1ª SECCION 1

SERVICIO DE ASSOCIATED PRESS. Esta queda autorizada para usar nuestro servicio y noticias de información.

HILO DIRECTO CON NUEVA YORK

DIARIO DE LA MARINA

El DIARIO DE LA MARINA es el periódico más antiguo de Cuba. Fué fundado en el año mil ochocientos treinta y dos.

SERVICIOS ESPECIALES DE ESPAÑA

1ª SECCION 1

AÑO CIV.—NUM. 38 | ACOGIDO A LA FRANQUICIA POSTAL | LA HABANA, JUEVES, 13 DE FEBRERO DE 1936.—SANTOS BENIGNO Y JULIAN | TIEMPO PARA HOY BUENO | PRECIO: 5 CENTAVOS

HOY, A LAS 6 DE LA MAÑANA, SALE EL "4 DE SEPTIEMBRE" PARA SEVILLA

SE CONSULTARA A LOS PRODUCTORES EL TRIBUTO DEL AZUCAR

EN EL PRIMER CONSEJO QUE SE CELEBRE SE PEDIRA $110.000 PARA LAS JUNTAS ELECTORALES

Tres miembros del Instituto Finlay fueron a Palacio en compañía del Secretario de Sanidad para obtener el pago de las cuotas que se adeudan al mencionado Centro

EN las últimas horas de la tarde de ayer se entrevistaron en Palacio con el Presidente de la República los doctores José A. Presno, Antonio Díaz Albertini y A. López, miembros facultativos del Instituto Finlay, a los que acompañaba el Secretario de Sanidad, doctor Emilio Martínez.

Según se informó a los repórters los visitantes concurrieron a dar cuenta al Jefe del Estado de las comunicaciones y documentos recibidos en dicho Instituto por la misión médica francesa, que estuvo en la Habana el último día del año anterior, luego de su visita a las colonias antillanas de Francia.

Asegúrase que en el curso de la entrevista los miembros del Instituto trataron de la necesidad de que el Gobierno ordene situar los créditos que a éste corresponde como contribución económica para el sostenimiento de aquel organismo científico.

Asimismo se ha dicho que una parte de la entrevista giró sobre proyectadas modificaciones al Reglamento del Instituto.

CONSULTA SOBRE IMPUESTOS. Como había anunciado el DIARIO DE LA MARINA regresaron ayer a Palacio y se entrevistaron con el Jefe del Estado el señor José Manuel Casanova, Presidente de la Asociación de Hacendados y una Comisión de la directiva de ésta.

Objeto de la entrevista fué solicitar del Gobierno que los impuestos futuros sobre el azúcar se sometan a la consulta de la Asociación, como en el caso concreto del proyectado tributo de medio centavo por libra el azúcar de consumo doméstico.

Informando del resultado de la conferencia el señor Casanova manifestó a los repórters que la Comisión estaba muy satisfecha de la acogida que le dispensó el Presidente de la República. Se tiene entendido que, acorde con la petición del señor Casanova y sus acompañantes, el Gobierno consultará el criterio de hacendados y colonos en todas aquellas cuestiones que propendan a crear adeudos al azúcar, en atención a la evidente respetabilidad de los intereses de los productores, incluyendo el de medio centavo sobre la de consumo local.

CREDITOS PARA LAS JUNTAS ELECTORALES.—El Secretario de Gobernación, doctor Maximiliano Smith, declaró en Palacio ayer que en el primer Consejo que se verifique se planteará la solicitud del crédito destinado a satisfacer haberes de los empleados de las Juntas Electorales.

Dichos créditos se hacen ascender a $110.000.00.

CREDITOS PARA OBRAS PUBLICAS.—Se afirmaba ayer en Palacio que en el próximo Consejo de Secretarios se votarán los créditos necesarios con objeto de que sean reanudadas las obras públicas paralizadas por falta de elementos económicos para proseguirlas.

LIBERTAD A LOS PROFESORES.—A Palacio llegaron noticias, anoche, de que en una reunión que en horas de la tarde celebraron los miembros de la disuelta Comisión Universitaria, con asistencia de algunos catedráticos, se acordó darle libertad de acción a los profesores para asistir o no a la convocatoria hecha por el Gobierno con objeto de que regresen a sus cátedras.

LOS SENADORES POR ORIENTE.—Los repórters palatinos fueron informados esta madrugada que el Ejecutivo Provincial del Conjunto Nacional Democrático de Oriente, ha presentado a la Junta Electoral del término la candidatura de los señores Wifredo Albanés y Pedro Goderich, para ocupar las senadurías correspondientes a la provincia Oriental.

CUESTIONES INTER-AMERICANAS.—Impresiones recogidas en Palacio permiten informar que el motivo de la entrevista del miércoles entre el Presidente Barnet y el Embajador de los Estados Unidos Mr. Caffery, fué el de poner en manos de aquél la carta que le dirige el Presidente Roosevelt sobre Relaciones Inter-Americanas a propósito de la posibilidad de una Asociación de Naciones de América.

Asimismo se atribuye al propio asunto el objeto de la visita de ayer a Palacio, del Secretario de la Legación norteamericana Mr. Briggs.

Poliomielitis en un barco-escuela de los Estados Unidos

Uno de los guardias marinas ha muerto. Existe otro enfermo. Se envían médicos y sueros

BALBOA, Zona del Canal, febrero 13. (AP).—La Naval Radio informa esta noche que el destróyer «Tatnall» se ha hecho a la mar con médicos y suero, a fin de combatir un brote de meningitis a bordo del buque escuela «California State», con el cual se pondrá en contacto en el Pacífico cerca de la media noche.

Fué despachado el destróyer tan pronto se recibieron noticias del comandante del buque escuela de haber ocurrido una defunción por meningitis, así como de la existencia de otro caso entre los setenta cadetes y veintitrés tripulantes.

A bordo del «Tatnall» van tres médicos y varios sanitarios del Hospital Militar.

Lea ¡ALERTA! al mediodía y el AVANCE por la tarde

Bajó el termómetro en Minnesota hasta 41 grados bajo cero

Muchas poblaciones se hallan aisladas a causa de la nevada. La nieve sigue cayendo todavía

CHICAGO, febrero 13. (AP).—El barómetro marcó hoy 41 grados centígrados bajo cero en Bemidji, Minnesota, que se encuentra sufriendo los efectos de una recia oleada fría, como la generalidad de los Estados del Canadá y del Oeste de los Estados Unidos. En Saskatoon, Sasketchewan, Canadá, el mercurio descendió a 45.5 bajo cero centígrado, máxima temperatura fría que se ha estado manteniendo durante los últimos 30 días en que no ha habido ni uno que el barómetro haya marcado más de cero grados.

Muchas poblaciones se encuentran aisladas a causa de las nevadas, asegurando los vecinos de Winslow que allí se han formado pilas de nieve «tan altas como postes de telégrafos».

El gobernador de Iowa ha ordenado la incautación del carbón en las áreas en donde no sea posible llevarlo de afuera.

CIENTO OCHENTA Y DOS FERROVIARIOS HAN SIDO DESPEDIDOS EN CHILE

SANTIAGO DE CHILE, febrero 12 (AP).—Se anuncia oficialmente que sólo han quedado cesantes, como consecuencia de la última huelga revolucionaria de F.C., en que participaron unos 3.000 hombres, 182 ferroviarios, a los cuales se acusa de ser los agitadores del reciente movimiento.

Se cree que perecieron los seis tripulantes del aeroplano «Buenos Aires»

RIO JANEIRO, febrero 12, (AP). El avión «Santos Dumont» regresó a Natal, después de una búsqueda infructuosa realizada en torno de las islas de Sao Paulo, situadas en medio del Océano, del aparato «Ville de Buenos Aires», propiedad de la «Air France», del cual nada se sabe desde el lunes, en que desapareció durante el vuelo de Natal a Dakar.

Se cree que han perecido las seis personas que iban a bordo.

SERA NECESARIO HACER DRASTICAS ECONOMIAS EN EL PROXIMO PRESUPUESTO DE LA REPUBLICA

DE TODOS MODOS, SE LIMITARAN LOS SUELDOS CONGRESIONALES A FIN DE EVITAR EL DEFICIT

Se aconsejará a los Secretarios que formulen planes de gastos restringidos. No se sabe si se rebajarán también los sueldos a los empleados. Una comisión a los Estados Unidos

EN la Secretaría de Hacienda se viene estudiando desde hace algunos días en el ante proyecto de presupuesto que ha de tener el Congreso para los tres meses últimos del año fiscal actual que vencerá el día 30 de junio.

Como es sabido, tanto el Senado como la Cámara, sus componentes, tomarán posesión de sus escaños el primer lunes de abril, que corresponde al día 6, teniendo en cuenta que los primeros alcanzan el número de 36 y 180 los segundos, hacen un total de 216 congresistas. Suponiendo que se les fije un sueldo de 400 pesos, o sea $300, como sueldo, y $100 como gastos de representación, tendrá que situarse $86,400 mensual y en los tres meses $259,200.00; para eso no se cuenta el personal y servidumbre que ha de figurar en las nóminas de ambas Cámaras y que se calcula los gastos en unos $200,000 en esos tres meses.

Como el próximo Congreso tendrá que estudiar, discutir y aprobar los venideros presupuestos de la nación, la Secretaría de Hacienda próximamente enviará una circular a los Secretarios de Despacho, para que formulen sus anteproyectos con las mayores economías dentro de su presupuestos de gastos y material, dada las erogaciones que tendrá que hacer el Estado en el entrante año, tanto nacionales como extranjeras.

Lo que no se sabe todavía si esa reducción se hará de personal o de rebaja de sueldos en los empleados, dado que la disyuntiva a seguir es la de hacer un presupuesto que permita al Gobierno cubrir sus atenciones sin llegar al déficit en sus cálculos de ingresos, ya de por sí mermados con la derogación de varios impuestos en estos últimos años y las bajas recaudaciones por impuestos.

MOVIMIENTO DE PERSONAL.—Por Decretos Presidenciales, a propuesta del Secretario de Hacienda se ha dispuesto el siguiente movimiento de personal:

Dando por terminados los servicios del señor Ventura Cuervo, en su cargo de Administrador de la Aduana de Antilla, y se nombra en su lugar al señor Enrique Causarás y Abella.

Dando por terminados los servicios del señor P. Díaz en el cargo de Administrador de la Aduana de Baracoa y se nombra en su lugar al señor José Calvera Matos.

Traslados. Por otro Decreto se dispone que los señores Juan Manuel Domingo Castellanos, Jefe de Primera clase, Administrador de la Aduana de Cienfuegos y José A. Tamayo, Jefe de Quinta Clase del Negociado de Inspección de la Dirección de Rentas e Impuestos, pasen a prestar sus servicios en comisión a la Secretaría de Defensa Nacional.

COMISION A ESTADOS UNIDOS.—Se designa a los doctores José Alberto Rodríguez Dod, Jefe del Negociado de Represión y Falsificación de Monedas, de la Tesorería General de la República y doctor Juan F. Vizcaíno, oficial de administración de quinta clase del personal adicional de la Dirección General del Fondo Especial de Obras Públicas, para que se trasladen a los Estados Unidos de Norte América, con el fin de realizar estudios relacionados con materia aduanal a cuyo efecto se les asigna $200.00 para gastos de viaje y $8.00 de dieta a cada uno.

CIRCULAR A LAS ADUANAS.—El Director General de Aduanas señor señor Juan M. Barquín ha dirigido una circular a las Aduanas de la República que llevan los números diez y once, contentivas de instrucciones para la aplicación de los Decretos Presidenciales Nros. 564 y 565, vigentes desde su publicación en la Gaceta de la República que aparecieron insertados el día 6 del presente mes. En el primero de dichos Decretos, artículos del 7 al 14 y del 27 al 39, se dejan expresadas las instrucciones para exportación e importación de licores que comprende la nueva Ley Alcoholera y en el segundo, las medidas tomadas para evitar el tráfico de inmigrantes y conducción de terroristas y «gangsters» con las penalidades en que incurren los propietarios de cualquier vehículo, sea áreo, naval o terrestre, de que le sea decomisado al ser descubierto que se utiliza para dichos actos ilícitos.

JUBILACIONES CIVILES. — El Negociado de Jubilaciones y Pensiones, ha elevado aprobados los expedientes concediendo pensión voluntaria a Octavio Nuiry Olivares, con $1,575 anuales; y pensión a María de la Luz López Franco, con $720.00 anuales; Gilda Caridad Avelina Haydée Idio Florentino, Mauro Benigno, Nora Daria y Rino Cruz Felipe, con $216.00 anuales.

Hace días falta el agua en muchos edificios de O-Reilly

De acuerdo con los informes que, por diversos conductos, llegan al DIARIO, las casas que se hallan en acera de los nones de la calle de O-Reilly, desde Villegas hasta Bernaza, están desde hace varios días sin agua.

Los vecinos ya se han dirigido a nosotros en otras ocasiones y hemos dado a conocer dicha deficiencia por medio de nuestras columnas, sin que los llamados a tomar cartas en el asunto se hayan dado por enterados.

Hoy, nuevamente, llamamos la atención acerca de dicha anomalía en un servicio tan necesario y elevamos a las autoridades el ruego expreso de que le pongan coto.

EXIJA el SUPLEMENTO en ROTOGRABADO y el MAGAZINE de MUÑECOS en COLORES

NO HUBO MERCADO EN LOS ESTADOS UNIDOS.—LAS EXPORTACIONES DE CRUDO DE CUBA

NUEVA YORK, febrero 12. (AP). Por ser día del nacimiento de Abraham Lincoln, los mercados estuvieron cerrados. Por tanto, no hubo las usuales ventas de acciones y bonos.

NUEVA YORK, febrero 12. (AP). Las exportaciones de crudo de Cuba llegaron a un total de 214,045 toneladas largas, en el período comprendido del 1 de enero al 8 de febrero, contra solamente 37.273 en el mismo período del año pasado.

LA TORMENTA DE NIEVE QUE AZOTO LOS ALREDEDORES DE CHICAGO

La espantosa tormente de nieve que azotó recientemente a Chicago y sus alrededores bloqueó importantes regiones del Estado de Illinois, y paralizó el tráfico en muchas carreteras. Esta foto presenta un automóvil y un rompehielos materialmente hundidos bajo la enorme capa que llegó a alcanzar ocho pies de profundidad, cerca de Algonquin, en dicho Estado.

FRANCIA NO TOLERARIA LA MILITARIZACION POR ALEMANIA DE LA RHINLANDIA, Y APELARIA A LAS NACIONES QUE FIRMARON EL PACTO DE LOCARNO

Flandin dice que no puede alegarse el acuerdo de Francia con el Soviet para ese empeño. Por ahora no se restaura a los Hapsburgo en Austria. Ninguna gestión nueva para la paz

PARIS, febrero 13. (AP).—El ministro de Relaciones Exteriores, Pierre Etienne Flandin, dijo hoy que Francia se negaría a aceptar ninguna excusa para la ocupación armada por Alemania de la zona desmilitarizada de Rhinlandia.

El ministro, que habló ante la Comisión de Relaciones Exteriores de la Cámara de los Diputados, aseguró que si Alemania fortificaba Rhinlandia, Francia invocaría inmediatamente el tratado de Locarno.

(Este tratado, del cual Francia, Alemania, Gran Bretaña, Italia y Bélgica son partes, garantiza la acción militar conjunta en el caso de que cualquiera de esas naciones sea objeto de agresión por otra).

En París se teme desde hace algún tiempo que Alemania intente dar tal paso, y el general André Niessel dijo el domingo que el Reich había trasladado 40.000 hombres armados a esa zona, disfrazados de destacamentos de policía.

Si la zona es violada, dijo Flandin, consultaría con los demás miembros del tratado de Locarno acerca de las medidas que debieran tomarse. Agregó que en manera alguna el Gobierno consentiría la militarización de dicha área.

Alemania, siguió diciendo, no podía justificar su demanda para la militarización, basándose en que el pacto de Francia con el Soviet de Rusia constituye una violación del tratado de Locarno.

Flandin insistió en que el acuerdo está de completa conformidad con el convenio de Locarno.

Mencionó brevemente la guerra italo-etíope, asegurando el ministro de Relaciones Exteriores, que Francia no iniciaría ningún movimiento de paz.

«No corresponde a Francia tomar esa iniciativa», agregó.

Tratando de las recientes conversaciones diplomáticas sostenidas en esta capital, Flandin dijo a la Comisión que Italia continuaría garantizando la independencia de Austria y que por ahora no es probable la restauración de los Hapsburgo.

Al mismo tiempo Francois Pietri, ministro de Marina, informaba a la Comisión Naval de la Cámara acerca de los progresos de la conferencia naval de Londres.

Dijo que espera un acuerdo acerca del desplazamiento máximo de los acorazados en 32,000 toneladas.

Unos dieciseis muertos y 20 heridos en el incendio de un hotel en Lakewood

LAKEWOOD, New Jersey, febrero 12. (AP.)—Ocho personas perdieron sus vidas hoy otras ocho han desaparecido en un incendio que destruyó el Hotel Victoria, de tres pisos. El Jefe de la Policía cree que los desaparecidos deben contarse por muertos.

Unas veinte personas recibieron heridas, ocho de ellas gravemente.

Los comisionados cubanos agasajados al llegar a Tampa

Recorrieron la ciudad. En donde quiera eran objeto de demostraciones de cariño

TAMPA, Florida, febrero 12. (AP) El Dr. García Bayllereis, representante especial del Presidente de Cuba, Sr. José A. Barnet, con los restantes delegados de Cuba a los actos que se celebran en esta ciudad, fué agasajado hoy, tras de habérseles mostrado la población. Los representantes de Cuba llegaron esta mañana, ofreciéndoseles un magnífico recibimiento en el muelle, por sus compatriotas, las autoridades y las colonias latinoamericana y española.

CONFERENCIA DE CAFFERY SOBRE LINCOLN

El Embajador de los Estados Unidos, Mr. Jefferson Caffery, ofreció anoche una brillante conferencia en el «Temple Beth Israel» sito en H y Linea, Vedado, acerca del que fuera insigne Presidente norteamericano Abraham Lincoln. Dicho acto se vió muy concurrido y animado. La foto muestra al ilustre diplomático dando lectura a su enjundioso trabajo histórico.

LAS TROPAS ETIOPES LOGRARON RECAPTURAR LA PLAZA DE KORA ALI, SITUADA EN LA ZONA SUR

Rebatiendo unas cifras italianas, Addis Abeba dice que después de la batalla de Tembien, fueron enterrados por los abisinios 1,500 fascistas y 5,123 soldados indígenas

ADDIS ABEBA, febrero 13. (AP). —El Gobierno etíope anunció hoy que las tropas del Emperador Haile Selassie recuperaron la ciudad de Kora Ali, en el frente sur, y desmiente las informaciones oficiales italianas relativas a que solamente han muerto 844 soldados fascistas en Etiopía desde que comenzó la guerra.

Declara el Gobierno que las tropas etíopes han enterrado más de 1,500 cadáveres de soldados italianos y 5,123 cadáveres de soldados indígenas al servicio de Italia después de la batalla que se registró en el sector montañoso de Tembien, durante el pasado enero.

El ministro residente de los Estados Unidos, Cornelius Van H. Engert, trasmitió a los funcionarios un ruego solicitando informe sacerca de la detención del Rev. Harold Street, misionero americano que se dijo estaba detenido en la remota provincia de Gamo.

A instancias del ministro el Príncipe heredero Asfa Wosan, que está rigiendo interinamente los destinos del imperio en nombre de Haile Selassie, dió órdenes a los jefes locales que tienen en su poder al Reverendo Street y al Reverendo John Trewin, canadiense, para que fueran puestos en libertad.

El Gobierno, hasta ahora, no ha tenido confirmación del cumplimiento de la orden dictada por el príncipe heredero.

Mrs. Street, en una carta a las autoridades etíopes, dice que su esposo está detenido desde el 27 de enero, en que las autoridades locales trataron de hacer efectiva una multa que habían impuesto a los extranjeros que se negaron a acatar una disposición en la cual se les ordenaba que abandonaran las zonas de peligro.

En el comunicado etíope en que se desmienten las cifras de las bajas tenidas por los italianos en Etiopía, se dice que el informe italiano es «una gran burla práctica».

«Es también digno de notarse que 333 askaris (soldados indígenas al servicio de Italia), se rindieron voluntariamente a los etíopes durante la batalla de Tembien», agrega el informe oficial.

Otro comunicado declara que un aeroplano italiano ha bombardeado el pueblo de Waldia, en el lago Ashangi y que las bombas cayeron a unos 500 pies de una ambulancia británica de la Cruz Roja. Dos camiones de la Cruz Roja inglesa fueron deliberadamente incendiados, agrega el comunicado oficial.

UNA PELIGROSA TORMENTA DE ARENA HIZO VOLAR A CIEGAS A MENENDEZ EN CABO BLANCO

Invita el Alcalde de Sevilla al pueblo para recibir al valiente piloto cubano. Llegó el Encargado de Negocios de Cuba. El aviador irá a Madrid. Será condecorado por Alcalá Zamora

MADRID, febrero 12. (AP).—El teniente Antonio Menéndez, de la Marina Constitucional de Cuba, ha completado otra etapa de su vuelo a Sevilla, no obstante una tormenta de arena en el occidente africano, y aterrizó en Cabo Juby, Río de Oro, después de haber pasado la noche anterior descansando en Bathurst, Gambia.

El aviador salió de Bathurst a las 7.50 de la mañana de hoy, esperando llegar a Cabo Juby diez horas más tarde, logrando hacer la etapa en menos tiempo debido a que le ayudó un viento de cola favorable. Según las noticias recibidas en esta capital el teniente Menéndez aterrizó en Cabo Juby a las cuatro de la tarde.

Las informaciones que se han recibido dan cuenta de que el teniente Menéndez espera realizar mañana la última etapa del vuelo a Sevilla.

El viento de cola fué la única ayuda que recibió el teniente Menéndez de parte de los elementos, según un despacho exclusivo enviado a la Associated Press por el teniente Ramón Castro Columbia, jefe de la estación inalámbrica de Cabo Juby.

Dice que el teniente Menéndez hizo la última parte del vuelo con bastante facilidad, no obstante las dificultades que presentaba. Una cegadora tormenta de arena hacía que la visibilidad fuera cero, lo que le obligó a volar a ciegas después de pasar el Cabo Blanco. Sin embargo, el intrépido aviador cubano logró aterrizar sin novedad en Cabo Juby, según informa el teniente Castro.

«Menéndez llegó cansado, pero muy animado, y dijo que partiría de ésta a las 6 a. m. de mañana, para Sevilla», termina diciendo el mensaje.

PREPARATIVOS EN EL AERODROMO DE TABLADA PARA RECIBIR AL AVIADOR MENENDEZ

SEVILLA, febrero 12. (AP).—El aeródromo de Tablada será escenario de una de las mayores fiestas de los últimos años mañana, cuando el teniente Antonio Menéndez Peláez, de la Marina Constitucional de Cuba, llegue completando el vuelo que comenzó en Camagüey, Cuba, a mediados del mes pasado.

El Aero Club Nacional ha invitado al pueblo a que asista al recibimiento del piloto para demostrar la buena voluntad de España, y mientras tanto se dirigen a esta ciudad los representantes oficiales del Gobierno cubano para esperar la llegada de Menéndez, que salió hoy de Bathurst aterrizando sin novedad en Cabo Juby.

Entre los funcionarios cubanos que llegaron hoy se encuentra el encargado de negocios, señor Manuel Serafín Pichardo, que vino desde Madrid en automóvil.

El Ayuntamiento acordó hoy nombrar [illegible] Menéndez ciudadano honorario de Sevilla.

Están [illegible] preparativos con el fin de mantener el orden en el aeródromo de Tablada y el campo estaba protegido por un cordón de guardias, a fin de impedir posibles accidentes cuando el aviador aterrice, al mismo tiempo que para evitar que los admiradores intenten arrancar al «4 de Septiembre» souvenirs.

Después de una breve estancia en Sevilla, el teniente Menéndez, según se tiene entendido, hará un vuelo a Madrid y aterrizará en el aeródromo militar de Barajas.

El Gobierno español se propone conceder al teniente Menéndez la Cruz Militar con distintivo blanco y se organizan en honor del piloto innumerables agasajos.

Juan Ignacio Pombo, que se halla en San Sebastián con su esposa, la señora María Elena Rivero, rumbo a París, donde pasarán la luna de miel, ha manifestado que lamenta no encontrarse entre los que han de dar la bienvenida al teniente cubano, Antonio Menéndez.

EDITORIAL DE «LA PRENSA», SOBRE EL VUELO DE MENENDEZ

UEVA YORK, febrero 12 (AP).

El periódico «La Prensa», de esta capital publica hoy el siguiente editorial titulado «El vuelo del Teniente Menéndez»:

«Es interesante, desde todos los puntos de vista, el que realiza —hasta ahora con notable éxito— el aviador cubano Teniente Menéndez.

Intentando el recorrido Habana-Sevilla, con el generoso objetivo de pagar a España el vuelo admirable de los heroicos y malogrados Barberán y Collar, el militar cubano ha tenido ya que experimentar peripecias y contrariedades como las que, en número tan elevado y por período tan largo, detuvieron al español Pombo en su accidentado viaje de Santander a Méjico.

Pero así como el Teniente Menéndez no anunció propósito de batir record alguno, sin duda propúsose persistir y dominar todos los obstáculos en el largo recorrido hasta llegar a la meta. Eso viene haciendo. Y hay que desearle éxito porque la empresa es de un hispanoamericanismo grato y servirá, de seguro, para alentar nuevas excursiones de esa índole.

«Hasta ahora, a decir verdad, la aviación trans-hispano-americana ha registrado casi exclusivamente marcas de extranjeros. Salvo los vuelos del «Plus Ultra» a la Argentina; de Jiménez e Iglesias por todo el Continente; de Barberán y Collar a Cuba y Méjico, y el de Pombo, hasta ahora no se había realizado por aviadores hispanos el salto del océano hacia España. Ese gallardo precedente deja sentado ya el arrojado y meritorio oficial cubano. Y todo el entusiasmo que los españoles expresan por su hazaña, que sin duda se resolverá a su llegada a la Península en una de las más grandes demostraciones de identificación hispánica que se hayan realizado hasta ahora estará justificado.

«Una de las más vitales necesidades de lo que debemos todos aspirar a que sea la práctica coordinación de los recursos de nuestro mundo hispánico, es intensificación y multiplicación de las comunicaciones entre todos nuestros pueblos. No son ellas aún, hoy por hoy, lo que debieran entre las repúblicas hispano americanas; y mucho menos entre ellas y la madre patria. Pero no es sólo esa deficiencia la que urge remediar. Lo resaltante a simple estudio de este problema, es que la intercomunicación entre nuestros países se halla en manos extranjeras directa o indirectamente. Y esta realidad es aún más evidente en cuanto se refiere a la aviación. Ya hemos apuntado nuestro criterio en ese respecto varias veces.

«La fibra de él era, y sigue siendo, que sin hostilidad o recelo para nadie, pero con imperativo designio de dominar nuestras comunicaciones por nosotros mismos, deberían aplicarse todas nuestras naciones a desarrollar los elementos y preparar el personal preciso para poder a su tiempo asumir totalmente el control de las comunicaciones nacionales. El sistema de ellas, enlazado al largo y al ancho de nuestro mundo, sería en el porvenir la mejor garantía contra todas las posibilidades de agresión o, siquiera, amenaza extranjera. Cómo habría de oponerse nadie, honradamente, a la consecución razonable de este objetivo Ibero-americano? Avances trascendentales en esta tarea son vuelos como el del bizarro cubano que vuela ahora hacia España. Así como los triunfos de los aviadores españoles impulsaron allí a planear nuevos vuelos americanos, el éxito del teniente Menéndez debería excitar a otros hispanoamericanos a cruzar el mar.

«Extender así la comunicación de nuestros países americanos con España, por supuesto, sería sólo una fase de la gran actividad a que hay que aspirar. Nuestra parte del Nuevo Mundo debería registrar constantemente raids de aviadores hispanos que, de una en otra República, fueran enlazándolas en una densa, palpitante, dinámica y modernísima red de comunicaciones aéreas, netamente hispanas. Pocas iniciativas más fecundas que esa y ningún premio mejor para generosos y meritorios aviadores como Menéndez, que servir de impulso de ese espíritu».

SERVICIO RADIOTELEGRAFICO DE LA SECRETARIA DE COMUNICACIONES RELACIONADO CON EL AVIADOR MENENDEZ. —Dispuesta a informar ampliamente respecto a la etapa final que rendirá el aviador Menéndez en su vuelo a España, la potente estación radiotelegráfica de nuestra Secretaría de Comunicaciones ha establecido contacto con la EAV de Aranjuez, la cual informará detalladamente desde las 7 de la mañana acerca del salto definitivo que iniciará al amanecer de este día el intrépido aviador cubano.

De esa manera la Secretaría de Comunicaciones cree prestar un importante servicio, ya que el pueblo cubano sigue con ansiedad la trayectoría del arriesgado nauta Antonio Menéndez Peláez.

El ferrocarril de los cayos quedará en su forma actual

El administrador judicial no sabe en dónde obtener los fondos que necesita

NUEVA YORK, febrereo 13. (AP). —El periódico «New York Times» dice hoy que una carta que publicarán mañana los tenedores de bonos, indica que el ferrocarril construido sobre el océano desde la tierra firme de la Florida hasta Cayo Hueso por el difunto Henry M. Flager, posiblemente será abandonado.

La comisión, que está presidida por Arthur M. Anderson, socio de la firma J. P. Morgan and Company, informa que el administrador judicial de la compañía ferroviaria ha sido notificado por los banqueros y la R.F.C. que la solicitud de un préstamo que ha hecho al objeto de hacer las necesarias reparaciones en dicha vía, «no cuenta con favorable acogida».

El «Times» dice que el administrador judicial no sabe a dónde ha de acudir para obtener el dinero que necesita.

La carta de la Comisión agrega que el huracán del pasado otoño ha destruido o inutilizado unas cuarenta millas de dicha vía. El costo de reparación de los daños causados por el temporal, se calcula entre 1.800.000 y 2.940.000 dollars.

Las Isabelinas son ajenas a la campaña contra La Esperanza

Le negaron su concurso, como rehusaron dar dinero a los que se encargan de hacerla

La Habana, febrero 12 de 1936.

Sr. Director de DIARIO DE LA MARINA,
Ciudad.
Señor:

Un grupo de enfermos que fueron expulsados del Sanatorio «La Esperanza» por comunistas, están repartiendo unos pequeños pasquines por la ciudad y sus barrios, en protesta contra la Dirección del Sanatorio «La Esperanza».

Nos interesa hacer constar que no hemos tomado parte en esa protesta; que las Damas Isabelinas no usan esos procedimientos y que rechazaron de plano explicándolo así a los enfermos que solicitaron su intervención en este asunto.

Con motivo de esta negativa y de haber negado también cantidades de dinero que exigían al Comité dos de dichos enfermos, éstos hacen una campaña difamatoria contra el mismo.

Para evitar malas interpretaciones entre aquellas personas que desconocen los trabajos efectuados por la Institución Damas Isabelinas y por el honor de la misma, nos vemos obligadas a dar estas explicaciones, pues en nuestros siete años de labor y pese a todos los sinsabores y las injusticias sufridas, que acompañan siempre a toda grande obra social, no habíamos tropezado con ninguna de esta índole.

De usted muy cordialmente,

Dra. Paula Coll,
Secretaria.

Sumario de esta Edición

	Páginas:
Anuncios Clasificados	20-21-22-23
Aduana	2
Agricultura	5-19
Buen Humor	21
Cables	24
Cables de España	13
Cartel del Día.—(Teatros y Cines)	6
Cultos Católicos e Información General	11
Crónica Habanera	5-7-9
Crucigramas	4
Defunciones	7
Educación	3
Ejército Constitucional	2
Escenario y Pantalla.—(Crítica)	6
Estado del Tiempo	7
Gacetillas	6-8
Guanabacoa al Día	9
Habaneras	4
Información General de Provincias	18
Lista Oficial de la Lotería	10-11
Lyceum	3
Matanceras	4
Mercantil	19
Municipio	17
Noticias de los Juzgados de Primera Instancia.—(Vida Civil)	17
Obras Públicas	17
Palacio	3-12
Pasajeros por la Vía Aérea	7
Pasatiempos	21
Política	10
Puerto	7
Sanidad	12
Secretaría de Comercio	17
Secretaría de Estado	17
Secretaría del Trabajo	17
Sociedades Españolas	8
Sports	14-15
Telegramas del Interior	18
Tribunales	17
Viboreñas	5
LECTURAS:	
Actualidad Internacional. (Por J. L. M.)	24
A Través de la Vida. (Por Héctor de Saavedra)	4
Al Margen de la Historia—	4
Armonías. (Por Gustavo E. Urrutia)	2
Burla Burlando. (Por M. Alvarez Marrón)	12
China Town. (Por Gabriel Camps)	12
De Día en Día. (Por Tartarín de Tarascón)	12
Dick Tracy	23
Doctrina Sana y Constructiva. (Por León Ichaso)	13
El Cuento de Hoy	7
El Beethoven de Herriot. (Por Carlos Brandt)	24
Fechas y Aniversarios	3
La Compensación. (Por XX)	13
La España de Hoy. (Por Manuel Aznar)	13
Las Relaciones Financieras Interamericanas. (Por H. Gerald Smith)	3
Médula Espinal. (Por B. Fortún)	8
Razones y Proporciones. (Por Manuel J. Piedra)	12

M.E.C.D. 2016

LA NUEVA LEY DE CIUDADANIA QUEDARA APROBADA EN BREVE PLAZO POR EL CONSEJO DE SECRETARIOS

DIARIO DE LA MARINA

Fundado en 1832
Dirigido hasta 1919 por D. Nicolás Rivero y Muñiz.
Oficinas y Talleres: Prado 103. Habana.—Representante en New York, Joshuá B. Powers Inc. 220 E. 42nd. St.
Director actual: José I. Rivero.

Editado por la Cía. DIARIO DE LA MARINA (S. A.) cuyo programa consiste «en la defensa de los intereses generales y permanentes de la Nación cubana, de los especiales de la Colonia española establecida en la misma y de la unión y armonía entre los diversos elementos que conviven en el país» Art. 1º de los Estatutos.

Teléfonos del DIARIO

Dirección	M 3577
Administración	M 7911
Suscripciones	M 7911
Quejas	M 7911
Clasificados	M-7915
Jefe Redacción	M-1287
Redacción	M 7913
Sports	M 7912
Ag. Guanabacoa	XO 1584

PRECIOS DE SUSCRIPCION AL «DIARIO DE LA MARINA»

Habana y Provincias	
Mes	$ 1.20
Trimestre	3.25
Semestre	6.25
Año	12.00
Extranjero	
Trimestre	$ 4.25
Semestre	8.00
Año	15.00
Edición Dominical (Para el extranjero solamente)	
Semestre	$ 3.00
Año	5.00

Inscripto según la ley No. 82, resolución No. 32, de 12 de agosto de 1933.

ARMONIAS

por GUSTAVO E. URRUTIA

Preferencial Selectivo

ESTA terminándose el proceso electoral y pronto hemos de poder interpretar las estadísticas de votación. Entonces ofreceré mi versión de ellas como lo tengo prometido.

Se verá comprobado que el máximo depurador de la votación, que el mejor remedio contra la venta del voto ha sido la supresión del Miembro Político en los Colegios.

Asimismo se confirmará por la votación de los candidatos insospechables, que en el sistema del preferencial el voto depende del influjo personal de cada candidato a cargos de representación proporcional y no de las cuadrillas de negociantes de sufragios en la votación y en los escrutinios.

La venta de votos y los pucherazos fueron por excepción, y ambos vicios pudieran ser evitados si las autoridades, en vez de limitarse a cumplir aquella **neutralidad absoluta** ofrecida por el señor Secretario de Gobernación, hubiesen además movilizado todos sus recursos contra el fraude, como se estuvo pidiendo en esta sección hasta el propio día 10 de enero.

Para impedir los pucherazos, la Secretaría del Interior demandaba el concurso del pueblo, pero de un modo platónico, sin organización alguna ni trazas de eficacia. Esa colaboración del pueblo contra el escamoteo electoral sólo se logrará cuando los Colegios se instalen en las calles, al aire libre, y desde la primera hasta la última operación se haga en ellos a la vista del gran público, sin más separación que unas cuerdas y un par de vigilantes con armas largas.

* * *

El electorado demuestra hondo interés por el voto preferencial, y muchos de los enemigos gratuitos de este sistema, ya se han convertido a su favor.

Se robustece, sin embargo, una fuerte apetencia de mejorar el sistema del voto preferente introduciendo la selección de los candidatos a cargos ejecutivos.

Repugna a la mayoría de los electores el hecho de que al votar por un solo candidato a Concejal quede votado el candidato a Alcalde de la propia columna, aunque sea su enemigo del alma.

Lo mismo repudia que al seleccionar un candidato a Consejero y uno a Representante, queden votados los candidatos a Gobernador, Vice-Presidente y Presidente de la República.

Como adelantamos ayer, esta imposición no sería justificable sino por la teoría de robustecer el partido; mas a mí entender esta aspiración no será lícita sino después que se haya conseguido depurar los partidos y convertirlos en instrumentos políticos más respetables.

Mientras no se le ponga este cascabel al gato, lo mejor será que cada elector seleccione el Concejal, Consejero, Representante, Senador, Alcalde, Vice-Presidente o Presidente de la República que prefiera, cualesquiera que sean los partidos que los postulen. Yo estableceria votación directa para Senadores, Vice-Presidente y Presidente.

El quid no está, por ahora, en votar dentro del mismo partido, porque entonces sería un disparate el poder votar la candidatura provincial de un partido y la municipal de otro como lo establece la ley vigente.

Esta facultad, que es razonable y que contradice el principio artificioso de la disciplina de partido, resulta en la práctica una libertad mediatizada, como todas nuestras libertades. No será una libertad cabal sino cuando el elector pueda seleccionar todos sus candidatos en los diferentes partidos.

El secreto está en que nadie pueda votar más de un candidato de cada clase, a fin de impedir la liga de intereses: las piñas tradicionales entre candidatos del mismo partido o de diversas procedencias.

* * *

En concreto puede formularse la reforma del sistema del voto preferencial en estos términos:

Un voto para los Compromisarios Presidenciales y Vice-Presidenciales, de cualquier partido. (O para los dos candidatos en caso de votación directa).

Un voto para los Compromisarios Senatoriales de cualquier partido. (O un voto para un solo Senador en caso de sufragio directo).

Un voto para el Gobernador, de cualquier partido.

Un voto para un solo Representante, de cualquier partido.

Un voto para un solo Consejero de cualquier partido.

Un voto para el Alcalde, de cualquier partido.

Un voto para un solo Concejal, de cualquier partido.

* * *

Con esto, con mantener suprimido el Miembro Político en los Colegios, y con que el Gobierno vigile bien los escrutinios mientras no se establezcan los Colegios electorales al aire libre, creo que podríamos acercarnos a la santidad conucial, y se nos vería la voluntad de reconocer **la soberanía del electorado**, principio revolucionario superior al interés de los partidos, y de los candidatos, entidades que tan fácilmente entran en connivencias con las Mesas electorales para servir sus particulares intereses.

Si, además, se suprime el **politicismo** de las Mesas electorales, hoy absurdamente consagrado por la jurisprudencia electoral, podrá decirse que hemos trabajado en pro de la patria limpiando los comicios, cuyas máculas siempre han sido orígenes de insurrección en Cuba.

MAÑANA: Una interesante carta polémica de nuestro culto compañero Pastor Albear y Fiol, acerca de la proyectada Convención Nacional de Sociedades de la Raza de Color. El señor Albear es Asesor Técnico del Comité Organizador de la mencionada Convención.

Un evangelista le robó doce pesos a un confiado colega

Aprovechó su sueño para la sustracción y la fuga. Dos jóvenes huyeron de su casa

María Ceballos Rodríguez, vecina de Teniente Rey 4, denunció en las oficinas de la Policía Judicial, que hace varios días se marcharon de su casa sus menores hijas Consuelo y María Quintero Ceballos, ignorando qué rumbo hayan tomado.

Temiendo que les haya ocurrido alguna desgracia, puso el hecho en conocimiento de las autoridades.

UN MIEMBRO DEL EJERCITO EVANGELISTA LE ROBO A UN COMPAÑERO LA SUSCRIPCION.—Angel Blanco Rodríguez, miembro del Ejército Evangelista, denunció en la Policía Judicial que en días pasados fué a Pinar del Río en unión de su compañero Francisco Morales y en ocasión de quedarse dormido, el Morales le sustrajo del bolsillo la cantidad de doce pesos, importe de la suscripción que había hecho para la institución a que pertenece.

Intoxicada una familia que comió pescado en mal estado

Anoche fueron asistidas en el Primer Centro de Socorro, por los doctores Nemer Aucar y José L. González, la señora Eustaquia Machado, Aurora y Alberto Ruiz, residentes en Someruelos número 44, de una grave intoxicación.

Según declararon a la Policía de la Cuarta Estación, los pacientes sufrieron el envenenamiento al haber comido pescado en mal estado.

ASALTADO UN HOMBRE AL SALIR DE UN BANCO EN S. DE CUBA

Está moribundo un hombre apedreado por varios menores

Uno de las piedras fué a darle en la cabeza. Tiene la base del cráneo fracturada

Pedro Socorro Rodríguez, gravemente herido anoche, en Guanabacoa, por un grupo de menores que le arrojaron numerosas piedras, fracturándole el cráneo

En la Sala de Urgencia del hospital «Calixto García», ingresó anoche gravemente herido, Pedro Socorro Rodríguez, vecino de Central número 15, en Guanabacoa.

Socorro, que es repartidor de leche, salió ayer tarde de su domicilio y al pasar por Corral Falso, frente al Callejón de Vigario, fué agredido a pedradas por un grupo de menores, siendo alcanzado por una de aquéllas, que le produjo la fractura de la base del cráneo.

La Policía de Guanabacoa, está practicando investigaciones para inquirir quiénes sean los agresores y los motivos que les indujeran a cometer el hecho.

Socorro, dado su gravísimo estado, no ha podido prestar declaración.

SATISFECHA LA COMISION ORGANIZADORA DEL HOMENAJE AL DR. SMITH. — Los señores Lorenzo Angulo, Pedro G. Celorio y José López de Toca, integrantes de la comisión organizadora del homenaje al Dr. Maximiliano A Smith, rendido por las fuerzas vivas del país en el Hotel Sevilla Biltmore, el pasado martes, pueden sentirse satisfechos de su éxito, con motivo del cual han recibido numerosos parabienes.

LE ROBARON CIEN PESOS EN EFECTIVO

Consumado el atraco, los delincuentes se dieron a la fuga. Actúa la Policía

SANTIAGO DE CUBA, febrero 12. DIARIO, Habana.—Cuando salía del Banco Canadá, situado en Corona esquina a Marina, fué asaltado esta tarde por dos individuos el ciudadano Roberto Ferriol, de 22 años de edad y vecino de Saco y Piedrahita, quien fué despojado de cien pesos en efectivo. En esos instantes el citado Ferriol había cambiado un cheque por valor de 210 pesos.

Los salteadores se dieron a la fuga. Las autoridades actúan.—García, corresponsal.

Las reformas en la Aduana reciben los retoques postreros

La casilla de pasajeros ha de ofrecer un bello aspecto. Algunos detalles de esas obras

Se están dando los últimos toques a las obras de mejoramiento en la casilla de Pasajeros, hermoseada y mejorada notablemente, y que ofrecerá un aspecto digno de la Habana.

Todos los pisos han sido renovados; ahora son de granito de tonos claros, gris y blanco, para hacer juego con el revestimiento de las paredes, que tienen un zócalo de más de un metro de losa blanca, con un elegante remate.

Las paredes todas han sido masilladas y pintadas a tonos claros, lo mismo que las tuberías que se han tenido que respetar, por ser imposible hacerlas desaparecer u ocultar. Sin embargo, donde quiera que ha sido posible, se ha tratado de ocultar esa nota desarmónica con un mamparo, un cuarto toilet o un discreto tabique.

El salón de espera tiene hoy una capacidad doble que la anterior, y será dotado de elegantes bancos de madera con respaldos altos y barnizado a muñeca.

En ese propio salón hay un cuarto toilet para damas y otro para caballeros con sus correspondientes aguamaniles.

También hay dos casetas para teléfonos.

Hay dos puertas que dan acceso al salón de espera desde la calle, uno que servirá de entrada y otro de salida, aparte de una tercera entrada que comunica con otros salones.

Las oficinas de despacho han sido dotadas de moderno mobiliario y ofrecen el mismo aspecto de un despacho, sin que el público pueda penetrar, como antes, en tumulto para despachar los bultos sujetos a derecho.

Actualmente todos los bultos de equipajes mandados al vista, ingresarán en almacén, que está fuertemente protegido con rejas hasta el techo, y cuando el interesado se presenta a recogerlo, se pasará interiormente el bulto a la oficina del vista, se hace el aforo y se extiende la carta de pago, para el colector. Cada trámite se hará en ventanilla aparte.

El salón de examen ha sido provisto de bancazas altas, lo que facilitará el examen de los bultos de equipaje, pues el inspector no tendrá que inclinar demasiado el cuerpo. Todas las carretillas para el tránsito de bultos están dotadas de ruedas con zunchos de goma, para la protección del piso y para evitar el ruido. La higiene será perfecta, por cuanto diariamente se baldearán los pisos con mangueras.

El alumbrado es magnífico. Han sido instalados elegantes brazos a una altura conveniente para derramar los rayos luminosos sobre los bancos de reconocimiento para los casos en que se trabaje de noche.

En la parte exterior de la casilla se están arreglando las escalas y han comenzado también las dos pérgolas que protegerán el desembarco de viajeros que lleguen en lanchas, y que podrán penetrar por dos grandes entradas que dan al frente de los extremos del gran salón de inspección: una frente al espigón de la Machina y otra frente a San Francisco.

También, como complemento a la belleza del local, serán colocadas grandes arecas que alegren el lugar.

El acto de la inauguración oficial será el sábado, a las nueve de la noche, y al mismo serán invitados el secretario de Hacienda, Dr. Ponce, y otras altas autoridades.

LAS OTRAS OBRAS.—También tocan a su fin las demás obras de mejoramiento de las oficinas generales de la Aduana, pero éstas sólo comprenderán las oficinas que están enclavadas desde el local contiguo a la Capitanía del Puerto hasta el salón de Vistas, no alcanzando a la inspección general, toda vez que han sido insuficientes los créditos votados para esa atención.

Hay que pensar que todo el mobiliario de la Aduana, que databa del año 1900, ha sido cambiado, y se han adquirido máquinas de escribir, de calcular, y otros muchos útiles. Asimismo se ha transformado totalmente el emplazamiento de las oficinas.

El departamento de lanchas tiene que ser atendido, pues las embarcaciones hace ya muchos años que no se les hacen reparaciones y carecen hasta de cojines en los asientos.

Todas esas obras que aún no están terminadas, o sea las de las oficinas generales, se cree que concluirán para fines de mes, pues no se puede trabajar más que en horas inhábiles, o sea después de las dos de la tarde hasta la puesta del sol, apenas unas tres horas por día.

LAS OTRAS CASILLAS.—El señor León Otaño, una vez que termine esa labor, requerirá a los administradores de compañías particulares, que tienen habilitadas casillas de pasajeros, para que, como ya le han ofrecido, las modernicen y mejoren el servicio.

Lo propio se hará con las oficinas aduanales de los muelles particulares, donde el público tiene que acudir para despachos diversos.

Lea ¡ALERTA! al mediodía y el AVANCE por la tarde

La Policía Secreta ha conseguido la detención de R. Pérez Martínez (a) Mongo, que huía de la justicia

El mencionado Cuerpo continúa persiguiendo a todos los panaderos que venden su mercancía falta de peso. Ha sido arrestado un estafador mexicano. Otros servicios

Hacía tiempo que los agentes de la autoridad trataban de dar con Rafael Pérez Martínez o Ramón Pérez, conocido por Mongo o Monguito, que había acabado de salir del Presidio Modelo, de extinguir condena por robo, sabiéndose únicamente que se ocultaba en el Reparto Jacomino, después de haber estado a punto de caer en manos de aquéllos, que le buscaban para ingresarlo en la Cárcel de la Habana a cumplir otra condena, esta vez por robo flagrante, que le impuso la Sala Cuarta de lo Criminal de la Audiencia.

Pero Mongo no logró burlar por mucho tiempo a los sagaces subalternos del comandante Eugenio Menéndez, jefe de la Secreta, ya que los miembros de esa Policía, C. Laurent y G. Galguera, lograron dar con él ayer en el citado Reparto, conduciéndolo al Castillo del Príncipe, donde cumplirá la citada condena.

SIGUE OCUPANDO PAN FALTO DE PESO.—El subinspector de la Policía Secreta, Juan P. Albuerne, con los detectives Oswaldo Faillo, Rafael Zagalés, Raúl y García y Lauro Dedieu, ha ocupado últimamente doscientos libras de pan falto de peso en las siguientes panaderías, en cumplimiento de órdenes del comandante Eugenio Menéndez, jefe del Cuerpo, que ha continuado la persecución contra los industriales de ese producto que defraudan a los consumidores: Factoría número 15, Cerro 867, Arbol Seco 3 y otras, cuyos propietarios fueron libertados por prestar las fianzas que se les señaló, dándose cuenta a los Juzgados Correccionales respectivos.

CAPTURADO UN ESTAFADOR MEXICANO.—El subinspector Raimundo Aragón, jefe del grupo que persigue la delincuencia contra la propiedad, con el detective Emilio Morón, detuvo en Lagunas y Belascoaín, café, a Juan Gutiérrez, mexicano, acusado por José Gelabert Lemus, propietario del hotel Manhattan, de San Lázaro y Belascoaín, de haberlo estafado con un cheque contra el Banco de Tampico, S. A., República mexicana, por la suma de 400 pesos para pagar el importe de lo que consumió en el establecimiento citado, cuyo acusado no tenía fondos en el Royal Bank of Canada, que es la institución en que había de hacer efectivo el documento, ni en ningún otro de los de México. Se dió cuenta al Juzgado de Instrucción de la Sección Tercera.

SERVICIOS DIVERSOS DE LA SECRETA.—Los detectives V. Montero e I. Huici, recientemente ascendidos, apresaron a Mario Valdés Urbino, de Churruca 33, Cerro, reclamado por el Juzgado de Instrucción de la Cuarta Sección.

También los detectives Gonzalo Gumá y F. Ortiz, detuvieron a José Wong, de Dolores 51, Reparto Lawton, reclamado por el Coreccional de la Sexta Sección por infracción de la Ley de Nacionalización del Trabajo.

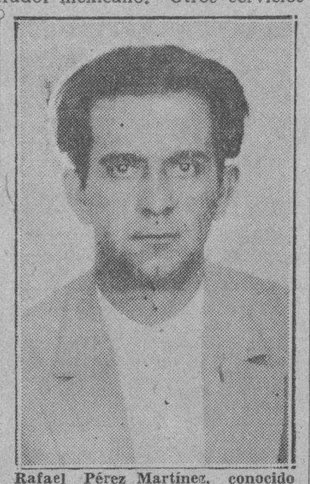

Rafael Pérez Martínez, conocido por Ramón Pérez, al que llaman Mongo o Monguito, que capturaron ayer los miembros de la Policía Secreta C. Laurent y G. Galguera, después de haber evadido por algún tiempo la acción de la Justicia. Pérez Martínez acaba de extinguir condena en el Presidio Modelo y ahora hará lo propio en la Cárcel habanera.

Y los detectives A. López y G. Arias, arrestaron a Bernardo Vázquez Jiménez, de Subirana y Llinas, al que reclama el Juez Correccional de la Quinta Sección.

Igualmente los antes citados detectives Ignacio Huici y Virgilio Montero, capturaron a José Manuel Castillo, de Porvenir y Font, Reparto Batista, reclamado por infracción de la Ley de Lotería, por el Correccional de la Primera Sección.

Pedro Casademount, detective, detuvo a Benigna Mares Gómez, de Jesús del Monte 658, por infracción del decreto-ley sobre Registro de Extranjeros.

Gregorio Someillán y Manuel Herrera, detectives, procedieron al arresto de Miguel Valdés Pagola, de Luyanó 15, reclamado por el Correccional de la Sexta Sección.

Y los detectives Jaime Carbonell y Antonio Bolívar, detuvieron a María Parrondo Reduelle, de E, 168, a quien reclama el Coreccional de la Cuarta.

Amenazado un empleado de la Audiencia para que haga desaparecer el proceso por un criminal asalto a una droguería

Precisa un Juez el concepto de atentado a agente de la autoridad cuando el perjudicado es militar. Es carácter sólo lo tienen los guardias rurales, pero no los soldados

Paulino Sierra Martínez, auxiliar de la Sala Cuarta de lo Criminal de la Audiencia de la Habana, vecino de Trocadero número 44, se personó ayer en el Juzgado de Instrucción de la Segunda Sección, con el propósito de ratificar una denuncia que hizo, por amenazas, contra dos individuos desconocidos, los cuales se le habían presentado hace días, al salir de su domicilio, queriendo obligarlo a que hiciera desaparecer el rollo, que está bajo su custodia de la causa que se sigue en dicho Tribunal contra Carlos Zamorano, acusado de ser uno de los autores del asalto de que fué víctima el doctor Danhauser, dueño de la droguería establecida en Neptuno y Perseverancia, proceso que se ha remitido al Juzgado de Instrucción de la Tercera, para que dirija el procedimiento contra otro acusado, a virtud de la declaración prestada, ante la Sala, por dicho señor Danhauser.

EN LIBERTAD UN ACUSADO DE ATENTADO A UN MILITAR.—El Dr. Jorge Sánchez Galarraga, Juez de Instrucción de la Sección Segunda, dictó auto de libertad contra Oscar Fernández Díaz, que fué acusado de atentado a agente de la autoridad por el soldado Rogelio Valdés Hernández.

Hace constar el doctor Sánchez Galarraga en su auto, que el acusado no ha cometido tal atentado debido a que los militares no son agentes de la autoridad, teniendo sólo este carácter la Guardia Rural cuando presta servicios en el campo.

EL EMBAJADOR DE FRANCIA LE HIZO UNA VISITA AL JEFE DEL EJERCITO, CORONEL F. BATISTA

Han sido nombrados los oficiales que han de constituir el consejo de guerra que debe fallar la causa número 97. Causa sobreseida. Otras noticias del Cuartel General

El Jefe de los Ayudantes del coronel Fulgencio Batista, comandante Jaime Mariné, nos manifestó ayer que el Jefe del Estado Mayor del Ejército había recibido a pocas personas en audiencia. La más destacada figura que visitó la Ciudad Militar fué el Excmo. Embajador de Francia en Cuba, señor Eduardo Carteron.

CONSEJO DE GUERRA.—Se ha nombrado a los miembros de un Consejo de Guerra que se reunirá en el Regimiento número 1, «Maceo», para fallar la causa número 97 del año pasado del Cuartel General.

Integran el Consejo los capitanes Raúl de los Santos Jiménez, Ruperto Coloma y Berges y Ricardo Fernández Visiedo y los tenientes Esteban Cussa y Rafael Leiva. Fungirá de Fiscal el teniente Urbano Matos Rodríguez.

RETIRADOS.—Se ha dado a conocer a los mandos el retiro del cabo de primera Francisco Rodríguez de la Nuez, M.M., del Regimiento «Martí», que lleva más de 30 años de servicio, fijándosele una pensión anual de $420.00 o sea el 75% del sueldo y sobresueldo que disfrutaba por antigüedad.

Se ha concedido el retiro al cabo Pablo García Jordán, M.M., del Regimiento «Martí», que cuenta con más de 30 años de servicios, con una pensión anual de $389.25, equivalente al 75% del sueldo y sobresueldo que disfrutaba por antigüedad.

CAUSA SOBRESEIDA.—Se ha sobreseído en lo que respecta a un delito de «Insubordinación», la causa seguida contra el Subteniente Juan Suárez Collado, destacado en servicio en Holguín.

La Ayudantía General, fué informada en la mañana de ayer, por el capitán Castillo Zamora, Jefe del Puesto de Marianao, que a las 10 a. m. de hoy, apareció el cadáver de un individuo con un tiro en la cabeza, de la raza blanca, como de 30 años de edad, en las Alturas de Almendares, desconociéndose las generales y el móvil del suceso. El Juez de Instrucción y el Supervisor de la Policía Muunicipal de Marianao se constituyeron en el lugar del hecho. El cadáver se remitió al Cementerio de Colón.

Una disertación acerca de labor turística cubana

El Gobernador de Oriente expondrá las posibilidades que ofrece dicha provincia

Hoy, jueves 13, a las 5 de la tarde, en el «Colegio Provincial de Arquitectos de la Habana», a continuación de la charla correspondiente, el doctor Pérez André, Gobernador electo de la provincia de Oriente, tratará sobre las «Distintas posibilidades del turismo y excursiones en la provincia de Oriente».

Hay gran entusiasmo por oír al disertante, dada su autorizada palabra en tema tan sugestivo para los cubanos interesados en un problema nacional de esa naturaleza.

También el doctor Víctor Santamaría, Secretario general de la Sociedad Cubana de Climatología, Geología e Hidrología, tratará sobre «El pasado, presente y futuro de estas importantes ramas de las ciencias y estado actual de nuestro país».

Una dama americana visitará la cárcel de mujeres para hacer observaciones en relación con la delincuencia femenina

Un ex-escolta de la Cárcel de Sagua la Grande, detenido

El agente de la Policía Judicial, Guillermo David, detuvo anoche a Diego Valdés Ricaño, ex-policía de Santa Clara, de 29 años y vecino de Cuba número 32, por ser la misma persona que se encuentra rebelde en la causa número 156 de 1935, del Juzgado de Instrucción de Sagua la Grande.

Dicho detenido según ha logrado conocer el agente David de la Judicial, se encuentra condenado por la Audiencia de Santa Clara, a cuatro meses y dos días de arresto, con motivo de habérsele fugado dos presos cuando prestaba servicios en la Cárcel de Sagua la Grande.

Valdés Ricaño, será trasladado por el agente David a la Cárcel de Santa Clara, para cumplir la condena que se le señaló por la Audiencia de aquella ciudad.

Desempeña funciones de Juez en el Norte. Restablecido el Dr. Castellanos. De Gobernación

Una Juez norteamericana, Mrs. Jeannette G. Brill, que se interesa grandemente por los problemas de la criminalidad, visitó, ayer, el Gabinete Nacional de Identificación, que dirige el Dr. Israel Castellanos, con el propósito de obtener de éste datos relativos a la delincuencia femenina en Cuba para incluirlos en un tratado que ha de publicar sobre la materia.

La Sra. Brill fué atendida por el Dr. Castellanos y mostró su asombro por el bajo porcentaje de la delincuencia de la mujer cubana, que sólo es de un dos por ciento, como se lo hizo saber el culto funcionario, siendo los delitos casi exclusivamente originados por la pasión sentimental —el amor, engendrador de odios y de celos— y no por delitos infamantes contra la propiedad.

La Sra. Brill solicitó y obtuvo del Dr. Castellanos, permiso para visitar la Cárcel Nacional de Mujeres de Guanabacoa, cuyos destinos rige con singulares dotes de competencia y carácter la Dra. Carmelina Guanche, alcaidesa del penal, y de esa manera podrá obtener más datos para el estudio que lleva a cabo. También, dicha señora Brill felicitó al doctor Castellanos por su portentosa obra «Delincuencia Femenina» que, como se sabe, mereció el premio Lombroso, de Italia, al ser considerada como una de los más doctas en la materia.

RESTABLECIDO EL DR. CASTELLANOS.—El Jefe del Gabinete Nacional de Identificación, Dr. Israel Castellanos, se encuentra ya casi completamente restablecido del accidente que sufrió no hace aun muchos días, de resultas del cual se produjo una dislocación en el brazo izquierdo. A pesar de ello ha continuado acudiendo al Gabinete, al que presta todo el concurso de su capacidad y trabajo.

GESTIONES PARA CONSEGUIR UNA AMPLIA AMNISTIA

Una comisión de obreros nos dió cuenta anoche de la obra que hacen en dicho sentido

Nos visitó anoche una comisión de obreros para darnos a conocer la constitución provisional de un Comité Pro Amsistía para obreros presos, el cual desarrollará una intensa labor para la celebración de una amplia asamblea donde participen todas las colectividades obreras de la Habana, con objeto de gestionar la promulgación de una amplia ley de amnistía que comprenda también a los obreros presos.

Nos dijeros nuestros visitantes que ellos representaban a la «Unión de Empleados de Cafés», al «Sindicato de Motoristas y Conductores», al «Gremio de Despalilladoras», al Sindicato de la Industria del Metal y al Comité Nacional Pro Amnistía.

Una felicitación al presidente de la "Unión Social"

La Asociación de Defensa de los Derechos Ciudadanos está satisfecha de sus propósitos

Habana, febrero 7 de 1936.
Sr. José M. Casanova,
Presidente de la «U. S. E. C.»
Presente.
Distinguido señor:

Esta asociación desea hacer llegar a usted la más calurosa felicitación por su justo y recto criterio al enfocar el problema de la igualdad de todos los cubanos en cuanto al derecho a ejercer el trabajo, en el primer punto de su programa legislativo, como miembro del futuro Senado de la República.

Hombres que conozcan de cerca los graves problemas que confronta la nacionalidad, es lo que Cuba precisa en estos instantes para triunfar, una vez más, en su gloriosa carrera como pueblo libre. El civismo es la más preciada de las virtudes en todo régimen democrático, y hallará siempre eco alentador en la conciencia pública.

Con toda consideración,

Asociación para la Defensa de los derechos Ciudadanos.—Luciano J. Peynó, presidente.

En la Policlínica ha fallecido durante la madrugada, Josefa R. Escalante, de peritonitis

Esta madrugada el sargento Sánchez de la Sección de Especiales, se personó en la Policlínica Nacional, por haber fallecido en la misma la joven Josefa Rodríguez Escalante, de 26 años y vecina de San Rafael 155, letra A.

El fallecimiento de dicha joven obedeció a una peritonitis generalizada que fué originada por haber sido sometida a una intervención quirúrgica ilegal, que llevó a cabo la comadrona Caridad Iznaga, de 10 entre 3 y 5, en el Vedado.

El Juez de Instrucción de la Sección Cuarta, que conoció de las actuaciones, dispuso el ingreso en la cárcel de mujeres de Guanabacoa, de la acusada, así como la libertad de Raúl Hernández, prometido de la víctima.

EN LA NUEVA LEY DE CIUDADANIA SE DAN FACILIDADES PARA OPTAR POR LA CARTA DE NACIONALIDAD

El nacido en el extranjero de padres españoles residentes en Cuba del 11 de Abril de 1899 al 11 de Abril de 1900 se encuentran capacitado para obtener el citado documento

En doctor Enrique Gay Calbó, letrado consultor de la secretaría de Estado y actual jefe en propiedad del negociado de Ciudadanía y Migración de la propia secretaría, nos hizo ayer importantes declaraciones respecto al proyecto de ley que sobre la «ley de ciudadanía» aprobará de un momento a otro el Consejo de Secretarios.

Esa ley de ciudadanía, que consta de treinta y dos hojas de papel escritas en mimeógrafo, es el fruto de un estudio profundo y bien adaptado para nuestra forma de Gobierno, y copiando la Constitución de la República últimamente promulgada, en sus artículos cuarto al décimo, del título segundo, respecto «De los cubanos», ha puesto el Dr. Gay Calbó, al simplificar el procedimiento que para adquirir la ciudadanía cubana es necesario, una serie de razones tan lógicas, que seguramente su magnífica ley de ciudadanía será aprobada tal cual aparece en el cuaderno con que nos ha obsequiado el Dr. Gay Calbó.

El artículo XXII dice textualmente lo siguiente:

«El nacido en el extranjero, de padres españoles residentes en Cuba del 11 de abril de 1899 al 11 de abril de 1900 que no se inscribieron en el registro de españoles, tendrá derecho al mismo certificado de nacionalidad que reciban los cubanos por nacimiento. Para ello ha de probar su filiación, o inscribir su ciudadanía en la sección correspondiente del registro de estado civil de su domicilio».

Artículo XXX: La mujer extranjera, casada con un cubano por nacimiento o por naturalización, debe comparecer ante el encargado del Registro Civil de su domicilio para inscribir su derecho a la ciudadanía cubana. Exhibirá los documentos válidos que prueben su matrimonio, informará sobre su filiación y hará constar que después de su casamiento no ha optado por su ciudadanía de origen. Y en caso de que hubiere optado por ésta, renunciará a ella de modo expreso en ese acto.

La compareciente hará el juramento usual de cumplir las leyes de Cuba.

El encargado del Registro Civil hará que sean trasladadas las manifestaciones de la compareciente al libro de ciudadanía, con las formalidades de las demás inscripciones.

La interesada solicitará de la secretaría de Estado la carta de naturalización correspondiente, y la solicitud estará acompañada de las certificaciones de esa inscripción y de su matrimonio y además de la prueba de la ciudadanía cubana de su marido.

Aportará un acta notarial en que declare bajo juramento la relación de los hijos que tenga, y una prueba de su residencia en Cuba.

Si fuere viuda, adjuntará también el acta de defunción del marido.

Probado el derecho de la interesada, la secretaría de Estado expedirá la carta.

No es indispensable la autorización marital para las comparecencias determinadas en este artículo».

Se han regalado algunas parcelas de terreno para las escuelas de Agrimensura y Economía Doméstica

Un gabinete dental para los escolares de Pinar del Río. Fueron aprobados cinco retiros de educadores. Relación detallada de todos los gastos de la última parada escolar

En horas de la mañana de ayer partió para Pinar del Río, el doctor Aníbal Herrera y Franchi Alfaro, Director del Departamento de Higiene Escolar, con el fin de inspeccionar el local en que será instalado un gabinete dental para los escolares.

Con él se llevó todo el instrumental necesario para el mismo, que funcionará como todos los otros que ya lleva establecidos dicho departamento en distintas localidades de la República.

DONACIONES DE PARCELAS PARA AULAS DE AGRICULTURA.—La Asociación de Colonos de Cuba, que viene gestionando la creación de aulas de agricultura y de economía doméstica, ha recibido distintas ofertas donando parcelas de terreno para el establecimiento de las mismas.

También se propone ofrecer premios en metálico y viajes de perfeccionamiento al extranjero a los maestros que más se destaquen en esa labor.

Como es sabido, el doctor Leonardo Anaya Murillo tiene en proyecto la creación de las aulas de referencia.

UN CONCIERTO PARA LOS ALUMNOS DE MUSICA.—El hemiciclo de la Secretaría de Educación ha sido cedido el sábado, día quince de los corrientes, a la orquesta del Círculo de Bellas Artes, que lo hubo de solicitar para ofrecer un concierto a los alumnos de música de las escuelas públicas.

CINCO RETIROS ACORDADOS.—La Comisión del Retiro Escolar, reunida bajo la presidencia del Dr. Santiago García Spring, Subsecretario de Educación, y con la asistencia de los vocales señores Claudio Servié, Secretario de la Junta de Superintendentes; Esteban Díaz Sellén, Jefe de la Sección de Instrucción Primaria; José López Isa, en representación de los maestros en ejercicio; Manuel Gómez Gordido, en representación de los retirados escolares, y Luis J. Pérez Pardo, Secretario de la Comisión, asistido del Dr. Gustavo G. Duplessis, médico asesor de la misma, acordó el retiro de los siguientes maestros: Zoila Izquierdo Pozo, del distrito escolar de Mantua; Estrella Muñiz Romero, del distrito escolar de la Habana; Miguel Medinabeitia Altube, del distrito escolar de Alquízar; Antonio Pomares Marín, del distrito escolar de Trinidad, y Manuela Fernández González, del distrito escolar de Cienfuegos.

También fueron sometidos a la consideración de la Comisión otros veinte y cinco expedientes, recomendándose al Sr. Secretario del Departamento, después de un minucioso estudio de cada uno, que no los conceda, por las deficiencias y contradicciones en los informes de los funcionarios que, por ministerio de la Ley, tienen el deber de emitir su opinión concreta sobre la incapacidad de carácter absoluto y permanente que se hace necesaria, para que pueda ser recomendado el retiro.

RELACION DETALLADA DE LOS GASTOS OCASIONADOS POR LA ULTIMA PARADA ESCOLAR. — El doctor Santiago García Spring, Subsecretario de Educación Pública, nos hubo de facilitar en el día de ayer una relación detallada de los gastos ocasionados por la parada escolar en homenaje a Martí, que se verificó el día 28 de enero.

Hela aquí:

A la Hav. Electric Railway Co., por 20.000 fichas	$500.00
Carasa y Compañía	22.75
«El Navío», por dos banderas cubanas	16.00
Fernández y Formoso, por 700 docenas flores	48.00
Sánchez y Vázquez, 30 docenas de sillas	21.00
Jardín «Miriam», 500 docenas flores	40.00
Angel Blasco, impresos y encuadernación	20.00
Juan Bonet, impresos de música	20.00
Oscar Ugarte, gastos para el coro	20.00

Todo lo cual hace un total de $687.75

Han quedado depositadas en la Secretaría de la Junta de Educación, 700 fichas que no se utilizaron en la parada.

Las dos banderas cubanas que fueron utilizadas en la glorieta de las autoridades e invitados, están en poder del Administrador Escolar para los otros actos similares que puedan celebrarse.

Los Ferrocarriles Unidos de la Habana facilitaron gratuitamente más de 1.500 pasajes para el alumnado de los barrios extremos, y la empresa de los Omnibus Aliados, gratuitamente también, facilitó un número apreciable de ómnibus.

La Asociación del Comercio de Farmacia de la República eligió sus nuevos directores

El señor José I. Bravo, como secretario de la Asociación del Comercio de Farmacia de la República de Cuba, nos participa la elección de la directiva que ha de regir los destinos de la asociación durante el presente año y la cual ha quedado integrada en la siguiente forma:

Presidente, Francisco Galguera; vicepresidente, Saúl Díaz; secretario, José I. Bravo; Julio Medina, vicesecretario; Florencio Gutiérrez, tesorero y Federico Pucheux, vicetesorero.

Los derechos de las joyas de Stéfano se estiman en $30.000

Los peritos que designe el Juez determinarán el valor intrínseco del contrabando

Ayer recibió el señor Pedro León Otaño, Administrador de la Aduana de la Habana, el informe oficial de los Vistas periciales, que han intervenido en el aforo de las prendas, perlas y piedras preciosas que trató de introducir de contrabando el sirio Felipe Stéfano.

El montante general que por derechos de Aduana tenía que pagar Stéfano por dichas alhajas se eleva a $30.713.89, incluyendo los impuestos diversos que hay que recargarles tales importaciones.

Además, peritos designados por el Juez de Instrucción de la Sección Primera, doctor Santiago Mencía, informarán, en su oportunidad, a dicha autoridad, el valor intrínseco de dichas joyas y perlas ocupadas

Como se sabe el señor Stéfano goza de libertad por haber prestado fianza de 124.000 pesos, que le fué señalada por el Juzgado y su situación procesal depende de las actuaciones que continúa realizando el Dr. Mencía para el total esclarecimiento de los hechos, entre ellas el informe de los peritos sobre si las joyas que se le ocuparon al acusado son o no legítimas, habiendo aducido el señor Stéfano que son de fantasía.

LO QUE SE ESTIMA ENTRE LOS JOYEROS.—En los círculos joyeros de esta capital se estima que Cuba

EL SECRETARIO DE EDUCACION ENTREGO LA UNIVERSIDAD AL COMISIONADO DEL GOBIERNO EVELIO BARRERA

UNA PARTIDA INSURGENTE DE MEXICO HA SECUESTRADO A UN AMERICANO DE UNAS MINAS

LAS RELACIONES FINANCIERAS INTERAMERICANAS

(Por H. GERALD SMITH, de la Unión Panamericana)

La Secretaría de Comercio de los Estados Unidos calculó al 31 de diciembre de 1933, que el capital norteamericano invertido en las veinte Repúblicas latinoamericanas ascendía a 4,868.000 000 de dólares. Esta suma representaba 3,320.000.000 de dólares en inversiones directas, y 1,548.000 000 de dólares en bonos gubernamentales.

Esta importante cantidad de cerca de 5.000.000.000 de dólares representa uno de los lazos más fuertes que unen a los Estados Unidos con los países de la América Latina. Esencialmente, esta suma representa la fe del pueblo de los Estados Unidos en el porvenir económico de la América Latina. En lo que respecta a las inversiones directas, el capital estadounidense ha sido colocado en empresas de utilidad pública; en empresas mineras; en ferrocarriles; en frigoríficos; en ingenios azucareros, plantaciones de bananos y otras empresas agrícolas; en empresas bancarias y petrolíferas; y en muchas otras clases de inversiones. La mayor parte del capital invertido directamente se halla en las Repúblicas situadas al norte de Panamá, en donde tales inversiones ascienden aproximadamente a 1,777 millones de dólares, estando la mayor parte concentrados en Cuba y México. En las diez Repúblicas de la América del Sur, el capital estadounidense directamente invertido asciende a 1 543.000.000 de dólares, hallándose las mayores sumas en Chile, la República Argentina, Venezuela, Brasil, Colombia y Perú, en el orden en que se mencionan.

El capital estadounidense invertido en bonos de gobiernos nacionales, estatales y municipales, ha sido mucho más importante en los países de la América del Sur que en los que se hallan al norte de Panamá. Así, pues, de un total de 1.548 000,000 de dólares colocados en esta clase de inversiones, 1 371 millones representan el monto de los bonos sudamericanos, y únicamente 177.000.000, el de los gobiernos latinos de la América del Norte. En lo que toca a la América del Sur, las inversiones más importantes se han colocado en bonos de la República Argentina, Brasil, Chile y Colombia, en el orden mencionado; mientras que en lo que toca a los países del Caribe, los bonos del Gobierno cubano representan la inversión más cuantiosa en la actualidad.

La contracción en las cotizaciones sobre muchos de los bonos latinoamericanos durante los últimos años ha ocasionado, como es natural, pérdidas considerables a los tenedores estadounidenses de dichos bonos. Por otra parte, los efectos de la crisis económica mundial en la América Latina fueron particularmente agudos, al punto de que dejaron a esas naciones sin los recursos necesarios para poder continuar pagando el interés y la amortización sobre muchos de sus bonos. Como resultado de estas condiciones, todos los gobiernos latinoamericanos, con excepción de la República Argentina, Haití y Honduras, se vieron obligados a suspender o ajustar parcialmente los pagos sobre las obligaciones extranjeras. En el caso de Venezuela, la deuda externa ha sido liquidada en su totalidad.

Con respecto a la depreciación de los bonos, cabe recordar que los compradores de valores internos en los Estados Unidos sufrieron tanto como los compradores de bonos gubernamentales extranjeros. Sin embargo, es de esperarse que, a medida que las naciones latinoamericanas continúen avanzando en el camino de la rehabilitación económica, en el cual han avanzado ya bastante, el valor de sus obligaciones aumentará también proporcionalmente a niveles más altos que los que han registrado en años recientes. Todas las naciones latinoamericanas que se han visto forzadas a suspender el pago de sus obligaciones han manifestado su firme intención de cubrirlas a medida que se lo permita su capacidad económica. En el caso de algunas de ellas se han llevado a cabo negociaciones o se proyecta hacerlo para reanudar, al menos parcialmente, los pagos de tales obligaciones.

El Cuadro número Cuatro muestra el monto del capital estadounidense invertido en las repúblicas latinoamericanas, según cálculos de la Secretaría de Comercio:

CUADRO NUM ERO CUATRO

INVERSIONES DE CAPITAL ESTADOUNIDENSE EN LA AMERICA LATINA

Al 31 de Dici embre de 1933

País	Inversiones directas	Inversiones indirectas	Total
Argentina	$345 000 000	$408.000 000	$753.000.000
Bolivia	62.000.000	56.000.000	118.000.000
Brasil	197.000 000	355.000.000	552.000 000
Chile	411.000.000	271.000.000	682.000 000
Colombia	124.000.000	148.000.000	272.000 000
Costa Rica	20.000 000	12.000 000	32.000.000
Cuba	840.000.000	111.000 000	951.000.000
Ecuador	12.000.000	3.000 000	15.000.000
El Salvador	29.000.000	4.000.000	33.000 000
Guatemala	68.000.000	4.000.000	72.000 000
Haití	14.000 000	11.000.000	25.000 000
Honduras	66.000.000	.....	66.000 000
México	632.000 000	3.000.000	635.000 000
Nicaragua	13.000.000	.....	13.000.000
Panamá	25.000.000	17.000.000	42.000.000
Perú	116.000.000	73.000 000	189.000 000
Rep. Dominicana	70.000 000	15.000.000	85.000.000
Uruguay	29.000.000	57.000.000	86.000 000
Venezuela	234.000 000	.....	234.000 000

Las conferencias de Pedagogía en la sociedad Lyceum

Los Dres. Aguayo y González son los encargados de abrir la serie pasado mañana, sábado

El sábado ha de inaugurar el Lyceum, la prestigiosa sociedad femenina del Vedado, un curso de conferencia sobre Pedagogía.

Las primeras, que tendrá lugar en dicho día, se encuentran a cargo de los doctores Alfredo M. Aguayo y Diego González.

Tratará el doctor Aguayo sobre la renovación pedagógica de nuestros días y los factores que la han producido, y el doctor González acerca de la reforma de la enseñanza primaria, a fin de darle mayor eficacia y un carácter más activo, interesante y educador.

La primera comenzará a las diez de la mañana y la otra a las once.

El curso se dividirá en cuatro partes, a saber: 1a. Problemas generales de la educación; 2a. Problemas de la enseñanza primaria; 3a. Problemas de la enseñanza secundaria; y 4a. Problemas de las Escuelas Normales.

Por acuerdo de la directiva a este curso podrán asistir, gratuitamente, todas aquellas personas que pertenezcan o hayan pertenecido al magisterio nacional, tanto público como privado.

HONRAS FUNEBRES

Hoy, a las 9 de la mañana, en la iglesia parroquial del Vedado, se celebrarán las exequias fúnebres por el eterno descanso del alma de la que fué en vida virtuosa y distinguida dama, señora María Teresa Léride de Alvarez. A tan piadoso acto invitan su viudo, don José Alvarez Fernández, así como su hijo señor José Antonio Alvarez Léride y demás familiares de la extinta.

SUSCRIBASE Y ANUNCIESE EN EL «DIARIO DE LA MARINA»

SE LLAMA SAMUEL C. FANEUP, Y SUS AMIGOS ESTAN REUNIENDO EL DINERO PARA EL RESCATE

Un destacamento de caballería federal está persiguiendo a los bandidos, pero no ha hecho nada por capturarlos en espera del resultado de las negociaciones emprendidas

GUADALAJARA, México, febrero 12. (AP).—Los amigos de Samuel C. Faneup, empleado americano de unas minas de esta ciudad, que se encuentra en poder de los secuestradores desde hace dos días, están tratando de reunir dinero para comprar su libertad.

Un destacamento de caballería federal persigue a los bandidos, pero no ha intentado capturarlos en espera del resultado de las negociaciones. La cantidad que se exige por el rescate no se ha divulgado.

Los amigos de Faneup confían en que esté sano y salvo y que los bandidos no atentarán contra su vida mientras las tropas no intenten molestar a los secuestradores.

Las autoridades dicen que están convencidas de que el secuestro lo ha realizado la partida del jefe insurgente Candelario Rojas.

Paul Avery, californiano que fué secuestrado con Faneup, pero que quedó ayer en libertad para preparar el pago del rescate, conferenció con los amigos de Faneup a fin de recolectar la suma exigida por los bandidos. Dijo que se había comprometido a no revelar la cantidad del rescate.

George H. Winter, cónsul americano en esta ciudad, que está siguiendo atentamente los acontecimientos, dijo que las negociaciones necesitarán de dos a tres días para completarse.

Las tropas que siguen a los bandidos, cuyo jefe es considerado como «un renegado, pero no un asesino», tienen órdenes de no poner en peligro la vida del cautivo y únicamente intentarán capturar a los secuestradores cuando el americano se encuentre en libertad.

Faneup es sub-administrador y Avery es ingeniero consultor de la «Amparo Mining Company», que tiene sus oficinas en Etzatlán. Los bandidos secuestraron a ambos el lunes en las oficinas de la compañía.

Avery dijo que la partida tiene su cuartel general en las montañas, a unas sesenta millas al oeste de esta ciudad. Fué traído a caballo hasta una distancia de veinte millas de Guadalajara, ayer, donde lo dejaron en libertad.

Hizo el resto del viaje a pie y dijo que él y Faneup, también californiano, habían sido tratados con consideración.

Esta noche o mañana se intentará establecer contacto con los bandidos, habiéndose encargado Avery de realizar personalmente las negociaciones.

FECHAS Y ANIVERSARIOS

* El día 13 de febrero de 1541 Pedro de Valdivia fundó la ciudad de Santiago de Chile, hoy capital de la República del mismo nombre, en el Pacífico.
* Este día y mes del año 1883 falleció en Venecia (Italia), Guillermo Ricardo Wagner, compositor dramático alemán, el más eminente del siglo XIX. Uno de sus principales éxitos de su larga carrera artística, lo constituyó «Tanhauser», que se estrenó en Dresden el 19 de octubre de 1845, dirigiendo la orquesta el propio Wagner.
* El 13 de febrero de 1840 nació en Holguín, Adelaida del Mármol, notable poetisa cubana.
* Este día y mes del año 1837 se suicidó por amor en Madrid, Mariano José de Larra, «Fígaro», famoso escritor que sólo contaba 28 años de edad.
* El día 13 de febrero de 1599 nació en Siena, el Papa Alejandro VII.

Una conferencia del Dr. Jiménez Grullón el 14 en el Lyceum

Hablará acerca del papel de las sociedades culturales en el porvenir de Hispanoamérica

Mañana, viernes, a las seis de la tarde, está anunciada la conferencia que, con el título de «Papel de las sociedades culturales en relación con el porvenir de Hispanoamérica» ofrecerá en los salones del Lyceum el Dr. Juan I. Jiménez Grullón, notable intelectual dominicano que se halla fuera de su patria desde hace algún tiempo.

La personalidad del disertante, su vasta cultura que abarca la experiencia de largas correrías por Europa, tanto en la materialidad geográfica como en la excursión intelectual; sus conocimientos de los hondos problemas que aquejan a numerosos países del continente español de América, hacen presumir que su disertación será una de las más sugestivas de las ofrecidas por la docta sociedad al público habanero.

SE VERIFICO EL AGAPE DE EX MILITARES

Se envió una felicitación al Ejército por la obra que lleva a cabo en bien de Cuba

En la mañana de ayer se reunieron en fraternal ágape, para conmemorar el diecinueve aniversario de la revolución de febrero de 1917, los ex militares que en ella lucharon en defensa de la Constitución y de las leyes de la República.

El acto, que resultó animadísimo, pues concurrieron ex militares de todas las provincias, se desenvolvió en íntima camaradería, y en el mismo, y como es costumbre, no se trató para nada ningún tema político, ya que no todos actúan en el mismo partido y son sus deseos continuar fraternalmente unidos, como lo han estado siempre, por el espíritu de compañerismo que tan bien se adquiere en los cuerpos armados al servicio de la patria.

Al finalizar el almuerzo pronunciaron cortas palabras alusivas a la conmemoración que se celebraba, los señores Enrique Quiñones y Luis Loret de Mola, y por unanimidad se acordó enviar por el elevado conducto del coronel Fulgencio Batista, una cordial felicitación a las fuerzas armadas constitucionales de la República, que, sabiamente conducidas, han logrado en poco más de dos años sacar a la patria de la anarquía en que la habían sumido las ambiciones y los egoísmos sin freno.

Terminó el almuerzo bien avanzada la tarde, en medio de la más cordial camaradería.

Desde la Italo-Cubana de Cultura hablará esta tarde el Dr. Emeterio Santovenia

Accediendo gustoso a la invitación de la Directiva de la Sociedad Italo-Cubana de Cultura, el Dr. Emeterio Santovenia hablará hoy jueves, a las seis de la tarde, desde la tribuna de esta prestigiosa institución cultural, acerca de las razones de orden histórico y sentimental que lo impulsaron a escribir su notable monografía sobre «Mazzini-Martí».

Los que el día 28 del pasado mes de enero no pudieron asistir a la solemne velada que se efectuó en el Automóvil Club de Cuba por iniciativa de la Sociedad Italo-Cubana de Cultura, tendrán pues, una magnífica oportunidad de escuchar de labios de nuestro joven y ya ilustre historiador su agudo y robusto paralelo entre el Apóstol europeo y el Apóstol de las Américas.

Como de costumbre esta interesante disertación tendrá lugar en la sede de la Sociedad, Trocadero número 5, altos.

Sesión científica destinada de modo total a radiología

La Sociedad de Estudios Clínicos de la Habana ofrecerá a las nueve de la noche de hoy, jueves, una sesión en la Academia de Ciencias, sita en Cuba 84-A, con el siguiente programa:

Utero doble y embarazo. Diagnóstico radiológico, Dr. C. Núñez. Un caso de enfermedad de Kummel, doctores E. González y R. Hernández. Consideraciones sobre un caso de sarcoma del maxilar inferior tratado por radioterapia, doctor L. Fariñas. La sífilis gástrica, desde el punto de vista radiológico, doctores J. M. Viamontes y R. Hernández. Y Breves consideraciones acerca del diagnóstico radiológico de la úlcera duodenal, Dr. P. L. Fariñas.

El tiempo límite para la exposición de cada trabajo será de quince minutos, avisándosele al expositor dos minutos antes del vencimiento del término.

Las argumentaciones no podrán pasar de cinco minutos.

Como se ve, la sesión se encuentra dedicada por entero a la radiología. Será un éxito.

Se ha pedido que se condonen las multas sanitarias

Es con motivo de la fecha del 24 de Feb. Se alega que esa medida no perjudica a nadie

Un grupo de comerciantes y propietarios de esta ciudad nos ruega nos hagamos eco de la solicitud que dirigen al Gobierno para lograr que con motivo de la efeméride del 24 de febrero, sean condonadas las multas impuestas por el Jefe local de Sanidad, muchas de las cuales se encuentran en tramitación por los recursos que han sido interpuestos.

Entienden los solicitantes que la medida no ocasionaría perjuicio de ninguna clase y aliviaría la situación de los multados, quienes esperan que de igual manera que en fecha tan señalada se conceden indultos, se les dispense a ellos la condonación pedida.

CALIDO HOMENAJE DE GRATITUD AL SEC. DE HACIENDA, DR. PONCE

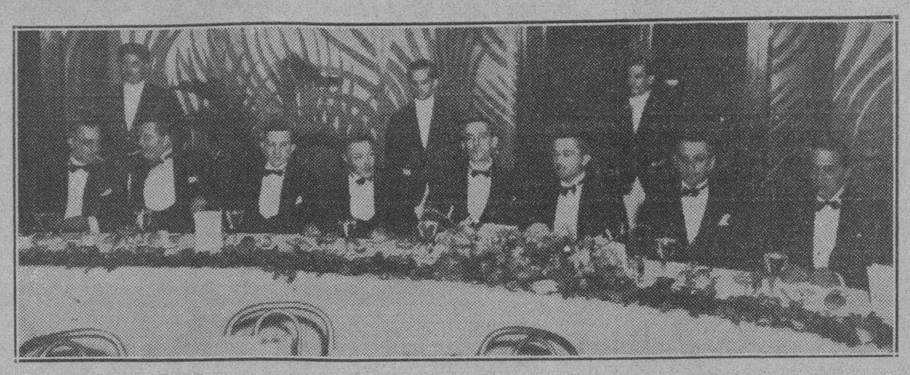

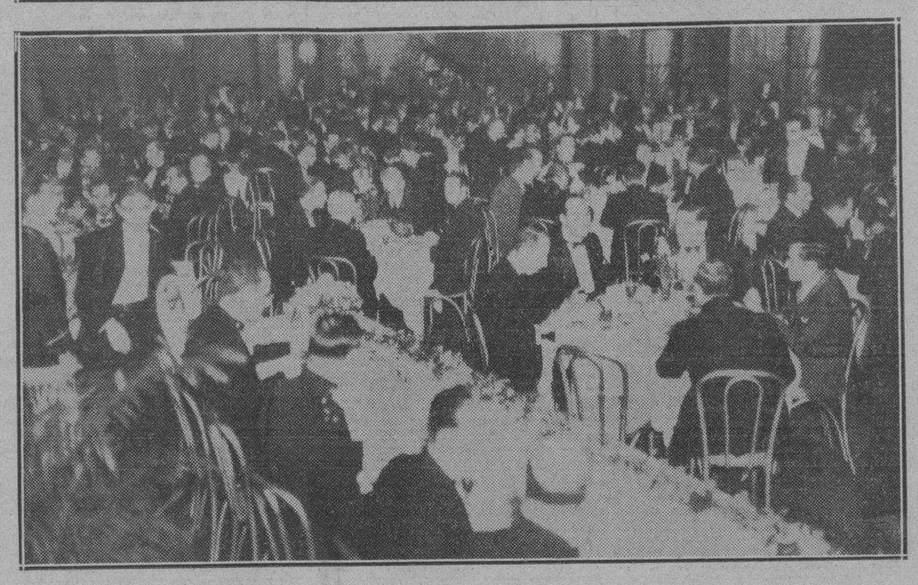

Presidencia y aspecto general del gran banquete ofrecido anoche en honor del Secretario de Hacienda, Dr. Ponce

En el Hotel Nacional se efectuó anoche el homenaje de nuestro mundo comercial, bancario, industrial y oficial, al Secretario de Hacienda, doctor Ricardo Ponce, como público testimonio de gratitud a quien ha logrado hacer tangible la realidad de una ley encaminada a dar impulso al tráfico e intercambio marítimo de Cuba, cual es la de la rebaja de los derechos de tonelaje a los buques de bandera extranjera que nos visiten.

LA PRESIDENCIA.—Ocupaba el sitial de honor el homenajeado, doctor Ricardo Ponce, ocupando sitios prominentes el Embajador de España, Excmo. señor don Luciano López Ferrer, el Ministro de Alemania, el Cónsul general de España, señor Montero; los Secretarios de Despacho que asistieron, y el Comité organizador, así como los ayudantes del Jefe del Ejército, del Jefe de la Marina y del Jefe de la Policía.

El señor Sabatés, que presidía el Comité organizador, procedió a dar lectura a distintos escritos por los cuales algunos invitados, secretarios del Despacho, Embajador de los Estados Unidos y otros diplomáticos excusaron su asistencia.

A continuación el señor Sabatés concedió la palabra al señor Isidoro González, miembro del Comité, y representante general en la Habana de la Flota Blanca.

El señor González comenzó refiriéndose a un cuento baturro, cuya moraleja encaja perfectamente en la bondad del hecho que ayer se festejaba o sea, que era necesario tener medios de llegar a un mercado para ofrecer lo que se desea vender.

Como hombre de negocios, su discurso versó, naturalmente, sobre ese tópico, significando lo que representaba para Cuba el acrecentar sus relaciones marítimas con los demás pueblos.

Dió a conocer interesantes datos estadísticos sobre el montante de los volúmenes de negocios en Cuba durante los años 1931, en que bajaron en la apreciable cantidad de 17 millones, hasta mejorar en el último año de 1935, refiriéndose a las leyes naturales del comercio que determinan que a menores tributaciones, mayores cobros por el Estado en las recaudaciones naturales.

Hizo relación de las zafras azucareras de 1932, que fué de 32 millones; la del 33, que fué de 51, hasta elevarse por las mismas razones y por el nuevo Tratado de Reciprocidad, a 85 millones.

En apoyo de teoría dió a conocer estadísticas de recaudaciones de la aduada de la Habana, donde dice que el año 32 recaudó 21 millones; el 33, 17, y el 35, 28, y finalizó elogiando la labor del Secretario de Hacienda que había logrado un paso de avance en la vida económica de Cuba.

Después se le concedió la palabra al señor José Cidre Ochoa, quien habló en nombre de la Corporación del Turismo.

El señor Cidre tiene párrafos en los que abundaban las ideas sobre la equivocación que supone mantener con leyes arcaicas barreras infranqueables al sistema moderno de comercio. Hace relación de cómo todas las naciones tratan por todos los medios a su alcance, de atraerse el mayor número de visitantes de todas clases, borrando barreras, y facilitando cuantas operaciones mercantiles se ofrezcan, dentro de los naturales resguardos.

Refiriéndose a las corrientes de turismo, significa que el hecho de haberse rebajado los derechos del tonelaje de los barcos, ha determinado que se aumente considerablemente el número de vapores excursionistas que nos visitarán este año.

Significa como elogio al Dr. Ricardo Ponce que cuando el reducido grupo de navieros gestionaba denodadamente las mencionadas rebajas casi eran desatendidos, hasta que el Dr. Ponce dandose cuenta de la verdadera importancia de tales peticiones logró hacerlas efectivas para bien de todas las clases sociales y hasta para el propio Estado.

Finalmente el Sr. Sabatés, anuncia que el homenajeado Dr. Ponce había comisionado al Subsecretario Sr. Luis Vidal, para que en su nombre diera las gracias a los concurrentes por el homenaje que se le estaba tributando.

Con facilidad acomete el Sr. Vidal la obra de expresar los íntimos sentimientos de gratitud que experimentaba el Dr. Ponce. Trae a colación las ingratitudes que de sus contemporáneas recibiera el gran navegante Cristóbal Colón, quién después de mendigar por todos los pueblos un auxilio para una gran obra que presentía, halló a la Gran Reina Católica que por su religiosidad hizo posible la existencia del Nuevo Mundo.

Calificó de verdadera asamblea de carácter internacional aquel acto de homenaje, toda vez que allí estaban representadas distintas naciones, por medio de sus diplomáticos y todas por medio de los navieros que a su vez representaban a todas las banderas.

Hizo resaltar el hecho de que raras veces recibían los hombres que se dedican a los asuntos públicos, manifestaciones de la calidad que estaba recibiendo en aquellos momentos el doctor Ricardo Ponce, pues casi siempre a los hombres públicos se les atacaba por enemigos sistemáticos, y termina haciendo un símil entre la íntima satisfacción que experimentan los marinos al regresar al seno del hogar con la que sentía el Dr. Ponce al verse reunido con tan estimadísima clase social. El Sr. Piris colaborador del doctor Ponce también fue objeto de múltiples felicitaciones.

Las palabras del orador fueron apagadas con una fuerte y prolongada salva de aplausos.

Cuando abandonabamos el hotel la orquesta «Ensueño» ejecutaba algunas piezas.

LAS ADHESIONES.—En demostración elocuente de la clase de homenaje que se le tributó al Dr. Ricardo Ponce, y los significados elementos que al mismo se adhirieron, daremos a continuación lista de invitados, y asistentes a dicho acto.

Hon. Sr. Presidente de la República, que se hizo representar por un Ayudante; Sr. Secretario de la Presidencia, Sr. Secretario de Gobernación, Sr. Secretario de Agricultura, Sr. Secretario de Sanidad y Beneficencia, Sr. Secretario de Comunicaciones, Sr. Secretario del Trabajo, Sr. Secretario de Educación, Sr. Secretario de Obras Públicas,

Sr. Gobernador de la Habana, Sr. Subsecretario de Hacienda, Sr. Subsecretario de Comercio, Sr. Jefe del Ejército y Ayudante, Sr. Jefe de la Marina y Ayudante, Sr. Jefe de la Policía y Ayudante, Dr. Miguel Mariano Gómez, Sr. Presidente del Consejo de Estado, Dr. Miguel Pérez, Asesor de Hacienda; Sr. Alcalde de la Habana y Ayudante, Dr. Antonio Beruff Mendieta.

Excmo. Sr. D. E. Carteron, Ministro de Francia, Excmo. Sr. Ministro de Alemania, Excmo Sr. Ministro de Chile, Sr. Cónsul General del Uruguay, Sr. Cónsul General de Chile, Sr. Cónsul General de España, Mr. H. F. Matthews, Secretario de la Embajada de los Estados Unidos; Mister Walter J. Donelly, de la Embajada de los Estados Unidos; Mister Lars Tosse, Canciller de la Legación de Noruega.

Prensa.

Sr. Director del DIARIO DE LA MARINA, Sr. Director de «Avance», Sr. Director de «El País», Sr. Director de «El Crisol», Sr. Director de «¡Alerta!» Sr. Director de «Heraldo Comercial», Sr. Director de «Finanzas», Sr. Director de «La Discusión», Sr. Director de «Havana Post», Sr. Director de «Noticiero Mercantil», Sr. Director de «Carteles», Sr. Director de «Bohemia», Sr. Director de «El Mundo», Sr. Director de «Cuba Importadora e Industrial», Sr. Director de «Social».

Sr. Juan M. Barquín, Director de Aduanas; Sr. Administrador de la Aduana de la Habana, Sr. Jefe de Cuarentenas, Sr. Médico Primero del Puerto, Sr. Director Comisionado de Inmigración, Sr. Capitán del Puerto, Sr. Presidente de la Corporación del Turismo, Sr. Comisionado de la Corporación del Turismo, Dr. Raúl del Cristo, Jefe de la Casilla de Pasajeros; Dr. Miguel A. Carbonell, Sr. Raúl Godoy, Dr. Raúl de Cárdenas, Dr. Tomás Queseda, Dr. Rubén Arango, Dr. José Luis Beruff, Dr. Victoriano Barioso, Dr. Gerardo Barreras, Dr. Leopoldo Benitez.

Sres. Reporters del Puerto del DIARIO DE LA MARINA, «Avance», «El Mundo», «El País» y «El Crisol».

Comisión organizadora.

Juan Sabatés, Isidoro González, Raúl Ros, José Cidre, Sacramento Marina, F. J. Lagueruela y J. M. Elías.

Empresas navieras.

Canadian Pacific Line, Cía., Trasatlántica Española, Cía. Trasatlántica Francesa, Cunard and White Star S. S. Co., Dollar Steamship Line, Empresa Naviera Lloyd Norte Alemn, Grace Line, Hamburg Amerika Line, Holland American Line, Italian Line, Nav. Libera Triestina, Munargo Steamship Linc, New York and Cuba Mail S. S. Co., Pacific Steam Navigation Co., Panama Pacific Line, Peninsular and Occidental S. S. Co., Swedish American Line, United Fruit Co., Vacarro Lines, Empresa Naviera de Cuba, Pan American Aairways, Federico Causo, Charles R. Sttoddard, Havana Coal Co., Cía. Petrolera Shell-Mex. de Cuba.

Corporaciones Económicas

Sr. Roberto de Guardiola, Sr. Eudaldo Bonet, Presidente de la Lonja del Comercio; Sr. Facundo Graells, Lonja del Comercio; Sr. José F. Barraqué, Lonja del Comercio; Sr. Gregorio Alonso, Presidente de la Cámara Nacional de Comerciantes e Industriales; Dr. Juan José de la Riva, Jefe del Departamento Legal, Cámara Nacional de Comerciantes e Industriales; Sr. E. S. Crespo, Asociación de Bahía.

Firmas asociadas de la Lonja del Comercio.

Ruisánchez Martínez y Cía., J. Gallarreta y Cía., Tauler, Sánchez y Cía., Armour y Cía., Caballín y Cía., Sánchez Loret de Mola Hermano, Jacob Dold Packing Co., Sansó Ribot y Cía., Llobera y Cía., Prado Hermanos, S. en C., Rodríguez y Cía., Roza, Menéndez y Cía., Aguilera Margañón y Cía., J. Balcells y Cía., Alonso y Cía., José Arechabala, S. A., J. Astorqui y ía., S. en C.; Barraqué Maciá y Cía., Framil García y Cía., Marcelono González y Cía., González Hermanos, González y Martínez, Graells y Cía., Llamas y Ruiz, Pita Hermanos, Pedro Pereda y Cía., Suárez Ramos y Cía., Francisco Tamames, S. en C., V. Zabaleta, José Ortiz y Hermano, Tous Solís y Cía., S. en C., Piñán y Cía., Santeiro y Cía., Compañía de Jarcia de Matanzas, J. M. Soto, S. A., Galbán Lobo y Caí., S. en C., M. Nazábal y Cía., R. Palacios y Cía., Planta Nacional de Empaques, M. Soto y Cía., F. Suárez y Cía., S. en C., Getman Commercial Co., Osborn y Pla, Dr. Arturo Bengochea, ompañía Nacional de Alimentos, Perfecto Díaz, Arturo Armand,

Otras adhesiones.

Nicolás Crespo, Angel Suárez, Braulio Fernández, Compañía Naviera de Cuba, Francisco Navarro, Victorino Martínez, Taller Viuda de Ruiz de Gámiz, Radio Corporation, Prácticos del Puerto, Leopoldo Casas, B. Figueredo gerente y subgerente del National City Bank; Chase National Bank, The First National Bank of Boston, The Bank of Nova Scotia, The Canadian Bank of Commerce, José A. Fernández, Administrador, por la Cuban Telephone Co.; J. Arechabala, S. A., por el Ron Havana Club; Jorge J. Posso Garrido, por Unión de Fabricantes de Tabacos; D. Julio Blanco Herrera, D. José C. Pagliery, por Cervecería La Tropical; The Royal Bank of Canada, N. Gelats y Cía., D. Rafael Martín, por el Banco del Comercio; Dr. A. Rosales, Secretario del Havana Clearing House; D. Ramón García, Presidente, por la Asociación Hotelera; Havana Docks Corporation; Rafael Muñoz, Cuba Industrial, Ricardo Morán, Marcelino García Beltrán, Manuel Alonso Suárez, Arturo Chabau, Charles de Zaldo, José Barquín, Rafael Gómez Serrano, y S. S. Friedlein, por la Cámara de Comercio de la República de Cuba; Josph M. Elías, Dr. Francisco Gómez, Alberto Almasqué, Urbano S. del Real, P. K. Stiles, Compañía Cubana de Electricidad; Antonio M. Souto, José Reyes, Scott Thompson, Carlos Querch, Dr. Alfredo C. Ceberio, Sixto Calzadilla, José Luis Stefani, José Pennino, John Lito, Víctor Angulo, Rafael Roselló, Denis Figueroni, Octavio Campos, Joseph Valery, Manuel Suárez Gutiérrez, A. Urain, S. en C., Francisco Figueroa, Francisco Arrojo, Antonio Martínez, Jacobo Paterson, Sabatés, S. A., Plutarco Villalobos, Compañía Levadura Fleishman, José León, Francisco Moré, Manuel Hernández, Roberto Neto, Standard Oil Co., Dr. Tomás Durán, Amleto Battisti, Sucesores de Falla Gutiérrez y el señor Thomas F. Baker, Presidente de la Cámara de Comercio de New York, que fué invitado por mister Wallman en representación de las líneas alemanas.

LA NOTA COMICA

Las náufragas: —¿Pero qué hacen ustedes? ¿Están locos?
Los salvadores: —No, pero nosotros también queremos naufragar.
(Il Sette Bello, Roma.)

EXPUSO SU CONFIANZA EN QUE RESTABLECERIA LA NORMALIDAD ACADEMICA EN PLAZO MUY BREVE

Inmediatamente firmó el pedido de fondos para pagar tres meses al personal docente universitario. Barrena expuso que el Alma Mater sufría una profunda crisis. Nuevo plan

EN PALACIO. — Muy temprano, ayer de mañana, visitó al Presidente de la República el doctor Evelio Luis y Barrena, profesor auxiliar de la Escuela Dental y comisionado por el Gobierno para proceder a la reorganización de la Universidad.

Momentos antes —según anunció oportunamente el DIARIO DE LA MARINA—, el Jefe del Estado había suscrito un decreto nombrando, para el cargo ya referido al doctor Luis y Barrena.

Este, que llegó a Palacio acompañado de su secretario particular doctor Raúl Barroso, dijo a los repórters que deseaba conocer del Presidente la hora señalada para posesionarse del cargo y recibir la Universidad del Secretario de Educación doctor Anaya Murillo.

AL MEDIODIA LLEGO A PALACIO EL SECRETARIO DE EDUCACION.—Departiendo con los periodistas manifestó su extrañeza de que la noticia de la designación del doctor Luis y Barrena, que se mantenía en la mayor reserva, hubiera sido divulgada por las ediciones matinales de la prensa.

UNO DE LOS REPORTERS INTERROGO AL SECRETARIO.—¿Y permanecerán en el recinto universitario las tropas militares que ahora lo ocupan?

—Lo ignoro, pues ello depende de la determinación del doctor Luis y Barrena. Si él estima que deben retirarse, se hará así.

—¿Por qué razón fué escogido el doctor Luis y Barrena, para desempeñar tan delicada misión?

—Porque el Gobierno tiene fe en que por su energía, por sus condiciones personales, por su sentido administrativo, sabrá llevar a feliz término el proyecto de reanudar, sin más aplazamiento, la vida docente y académica de la Universidad de la Habana. Nosotros estamos muy confiados en el éxito de las gestiones que le han sido encomendadas al doctor Luis y Barrena.

EN LA UNIVERSIDAD. —A las tres de la tarde de ayer se verificó, en el Rectorado de la Universidad, la entrega de dicho centro de enseñanza al doctor Evelio Luis Barrena, que ha sido designado, por decreto presidencial, Comisionado universitario, con la categoría y la dotación de Rector.

Concurrieron a dicho acto el Secretario de Educación, doctor Leonardo Anaya Murillo, que fué el que le hizo entrega del plantel; el Director de la Enseñanza doctor Jorge Adams; el Secretario General de la Universidad, doctor Adolfo Raphel; el Tesorero, doctor Joaquín Weiss; el Decano de la facultad de Medicina, doctor Carlos J. Finlay; y el Secretario de la misma, doctor J. M. Viamontes; los profesores de dicho centro de enseñanza Francisco Suárez, Eugenio Crabb, José Marzol, Manuel de Fernández Cepero, Emilio Barrena, José Pereda Carrera, Adolfo Rodríguez Sardiñas y Martínez Azcuy, entre otros que se escapan a nuestra memoria; los comandantes Alvarez Margolles, que se encuentra al frente de las tropas encargadas de la custodia de la Universidad; el comandante Bolet, y el comandante Carlos D. Rojas, de la Policía; el señor Tirso Luis Barrena, el doctor Raúl Barroso, secretario particular del Comisionado universitario, distintos empleados del Alma Mater y los representantes de los periódicos capitalinos.

Todos los profesores presentes tomaron asiento en derredor de la gran mesa que existe en uno de los salones del Rectorado, y el doctor Anaya Murillo pronunció breves palabras, en las que significó que hacía mucho tiempo que conocía al doctor Evelio Luis Barrena y que tenía la seguridad de que restablecería la normalidad académica en dicho centro en un plazo breve.

A continuación el doctor Evelio Luis Barrena declaró que daba las gracias más expresivas por su exaltación al cargo de Comisionado y que esperaba contar con la colaboración de todos los profesores del Alma Máter, colaboración que estimaba imprescindible para llevar a feliz término su gestión.

Y se dió por terminada la reunión tras de haberse levantado el acta correspondiente, que fué suscrita por los doctores Leonardo Anaya Murillo y Evelio Luis Barrena, Secretario de Educación y Comisionado Universitario, respectivamente.

FIRMA EL DR. BARRENA EL PEDIDO PARA EL PAGO DE LOS PROFESORES.—Ya en su despacho del Rectorado, el doctor Evelio Luis Barrena, sometió a su firma el doctor Joaquín Weiss, Tesorero de la Universidad el pedido de fondos para el pago de los meses de diciembre, enero y febrero, al personal docente de dicho plantel.

Fué suscrito por él inmediatamente, a presencia de un grupo de los cocurrentes a su toma de posesión.

LAS PRIMERAS DECLARACIONES DEL COMISIONADO.—Abordado por los periodistas significó que ya traía escrito lo que se proponía manifestarles y que, en lo adelante, utilizaría siempre en sus declaraciones a la Prensa, el mismo procedimiento.

Su nota dice textualmente:

«No se me oculta que la Universidad sufre una profunda y grave crisis; pero tengo la firme convicción de que cuenta en su seno con suficientes reservas de capacidad y de energías para resolverla por sí sola; y convencido de ello, es que he aceptado la responsabilidad que entraña este cargo, desde el cual, con la imprescindible colaboración del profesorado, confío en llevar a feliz término, a la mayor brevedad posible, el plan que habrá de restablecer defintivamente la tan ansiada normalidad en nuestro más alto centro de enseñanza, al que, por haberle brindado 18 años de intensa labor, me encuentro entrañablemente vinculado.»

La revalorización de los créditos de índole hipotecaria

El Dr. José M. Ruiz Miyar se pronuncia contra esa medida y expone causas y razones

Partiendo del discutido tema de la «revalorización de los créditos hipotecarios», la Federación Nacional de la Propiedad acordó en reciente asamblea redactar una ponencia a fin de exponer sus puntos de vista, y la cual ha sido redactada por el doctor José M. Ruiz Miyar, presidente del Centro de la Propiedad Urbana de Santa Clara. De las razones que expone dicho señor en tal sentido, extractamos la parte fundamental, que dice así:

«La Federación acepta, en principio, la necesidad de las moratorias en los casos de grave crisis, pero sigue manteniendo el criterio de que tanto la forma como los términos de vencimiento, así como la tramitación judicial acordada por dicha ley de Moratoria resulta improcedente y ha causado enorme daño al crédito territorial. Ha lesionado, además, los legítimos intereses de los acreedores hipotecarios para favorecer a los deudores y sin que ello signifique, como algunos han afirmado, beneficio alguno para la mayoría del pueblo que no figura en ninguna de las dos categorías.

«Se argumenta que otros países han dictado leyes parecidas, pero no se cita el texto de dichas leyes, seguramente porque no existen. Bástenos citar aquí el hecho de que la República de México, donde impera un régimen socialista, no ha votado ninguna ley parecida a la llamada revalorización.

«Para terminar, reafirmamos nuestra declaración contraria a la llamada revalorización de las hipotecas y confiamos en que se haga un alto en la propaganda, en beneficio de Cuba, ya que bien quebrantado se encuentra el crédito territorial, fuerza impulsora de industrias y de comercios y fuentes de trabajo para los millares de obreros que hoy se encuentran cruzados de brazos, mientras que en bancos y en cajas de particulares duermen inactivos grandes capitales, alejados del campo de las inversiones por falta de garantías.»

El Dr. Tryon dará esta noche una conferencia sobre «Nuevos horizontes de la ingeniería»

Esta noche, a las nueve y media, en el salón de actos de la Sociedad Cubana de Ingenieros, sita en Avenida de Bélgica número 4, el doctor Tryon, de la facultad de Massachusetts Institute of Technoloy, de Boston, Estados Unidos de América, ofrecerá una conferencia ilustrada sobre el sugestivo tema «Nuevos horizontes en la ingeniería».

Belt propuso que la Plaza de la Catedral se llamara de España

Nos dice que no intervino en el cambio que se ha operado luego y que no le consultaron

El ex Alcalde de la Habana, doctor Guillermo Belt, nos ha hecho las siguientes declaraciones:

«El Presidente de la República a propuesta mía dictó el Decreto-Ley número 568, que apareció en la Gaceta Oficial, Edición Extraordinaria número 33, del día nueve de los corrientes, por el cual se da el nombre de España, a la plaza que existe en la parte de la Habana Antigua, limitada por las calles de Empedrado y San Ignacio, que da frente a la Catedral.

Posteriormente se dictó otro Decreto-Ley, sin mi intervención, por el cual se quita el nombre de España a la plaza de la Catedral, para dárselo a la del Cristo.

Corresponden, por tanto, los parabienes por este último Decreto-Ley, única y exclusivamente al Sr. Presidente de la República y al señor Secretario de Gobernación.

¿Lengua blanca o pastosa?

Significa algún desarreglo intestinal. ¡Cuídese!

Una buena costumbre—y más importante de lo que mucha gente piensa—es la de atender de vez en cuando a la limpieza intestinal. El hecho es que hoy en día sólo una, de cada tres personas, cumple normalmente sus funciones intestinales. En las ciudades se sufre aún más esta anormalidad, especialmente entre las personas de edad madura—y las ya entradas en años.

Para evitar las consecuencias de eliminación defectuosa, tales como dolor de cabeza, reumatismo, colitis, biliosidad, y un sinnúmero de molestias causadas por venenos residuarios en los intestinos, tome de vez en cuando las Píldoras de Brandreth. Son de confianza porque son puramente vegetales.

Las Píldoras de Brandreth han ayudado a millones de personas, en todo el mundo, a recuperar la salud y el bienestar que les robara el estreñimiento en una ú otra forma. No acepte sino las legítimas Píldoras de Brandreth. Todas las buenas farmacias las venden.

LA PIEL PÚSTULADA

no tiene que molestarle. Granos tachas etc, se expelan pronto con el

Resinol

Busto desarrollado y reconstituído con las saludables y reconstituyentes:

PILDORAS ORIENTALES

Solicite gratis hoy el folleto descriptivo, se lo enviamos bajo sobre sin membrete. Diríjase a P. ORIENTALES. Apartado 1244.—Habana.

666 Líquido-Tabletas Gotas para la nariz. Caramelos

Domina la **MALARIA** en tres días. **CATARROS** en un día. Tónico y Laxante

FARMACIA DROGUERIA DE "JOHNSON" DE TURNO LOS LUNES Obispo Nº 30 TELEFONO-A-2129.

LA MAYOR 35 EDIFICIOS 700 EMPLEADOS **SARRÁ** DROGUERIA ABIERTA TODOS LOS DIAS TODA LA NOCHE LOS MARTES A-8026 A-3641

FARMACIAS

de turno hoy JUEVES

DESDE BAHIA A PASEO DE MARTI (PRADO)

Ave. de Bélgica No. 40 . . . M-2119
Avenida de Bélgica y Brasil (Monserrate) y Tte. Rey . M-4413
Aguiar y Chacón M-6443
A Arias (Trocadero) y Crespo M-5533
Ave de Bélgica (Egido) número 8. M-2455 y M-4425
Cuba No. 126 . . . . . A-9830
Presidente Zayas (O-Reilly_ No. 67 . . . . . M-4000
Marta Abreu (Amargura) 44 M-9625

DE PASEO DE MARTI (PRADO) A P. VARELA (BELASCOAIN)

Ave. de Italia (Galiano) 41 , M-9015 y M-5706
Ave. de la República (San Lázaro) 99. M-2545 y . . . M-4525
Ave. de la República, (San Lázaro) 257. U-6655 y . . . U-4119
R. M. de Labra (Aguila) entre Monte y Estrella . . . M-4886
Máximo Gómez y S Nicolás M-5030
Salud No. 173 . . . . . U-6895
Someruelos No. 26 . . . . . M-5003
Víctor Muñoz (Sitios) y Campanario M-4508
Zenea (Neptuno) No. 6 . . . M-3377
M. Lazcano (Manrique) y Dragones M-4774
R. de Luzuriaga (Vives) 186 A-6162
P. Varela, (Belascoaín) 86-E U-1717

DE P. VARELA (BELASCOAIN) A AVE. DE MENOCAL (INFANTA)

Ave. de Menocal (Infanta) y Príncipe U-6873
Ave. de Menocal (Infanta) 6 A-7560
General Carrillo (San Rafael) y Hospital U-6869 y U-4098
Mayor Gorgas (Virtudes) y Oquendo U-6773
Padre Varela (Belascoaín) y Zenea U-5402
Padre Varela (Belascoaín) 50 U-6600
Romay No. 55 . . . . . U-4470

VEDADO

Ave. de España (17) entre E. y F. F-6110
Ave. de España (17) y 4 F-2333 y F-6006
Ave. de Wilson (Línea) entre J y K F-6113
Calzada entre Paseo y 2 . . . F-6174
23 entre 8 y 10 . . . . . F-6132
25 No. 229 . . . . . F-4488

VIBORA

10 de Octubre y Josefina . . I-7702
Concepción y Porvenir . . . X-3030
O-Farrill y J. A. Saco . . . I-7730
Santa Catalina y Cortina . . . I-7786

JESUS DEL MONTE Y S. SUAREZ

10 de Octubre (J. del Monte) No 204 . . . . . X-3038
10 de Octubre (J. del Monte) No 280 . . . . . I-6210
Quiroga y Delicias I-2222
Zapotes No 22 . . . . . I-2222

LUYANO

Calzada de Concha número 4. X-2222 y X-2223
M. Fernández de Castro (Luyanó) X-2220
Villanueva y Santana I-7771

CERRO

Buenos Aires y Paz I-3003
Calzada del Cerro y Palatino I-7266
San Pablo No. 56 . . . . . U-7026

NOTA.—Este grupo deberá prestar servicio público todo el día y toda la noche de los domingos siguientes: Febrero 2, Marzo 22, Mayo 3, Junio 14, Julio 26, Septiembre 6, Octubre 18 y Noviembre 29.

HABANERAS *Por M. R. de Fontanills*

LA MODA ACTUAL

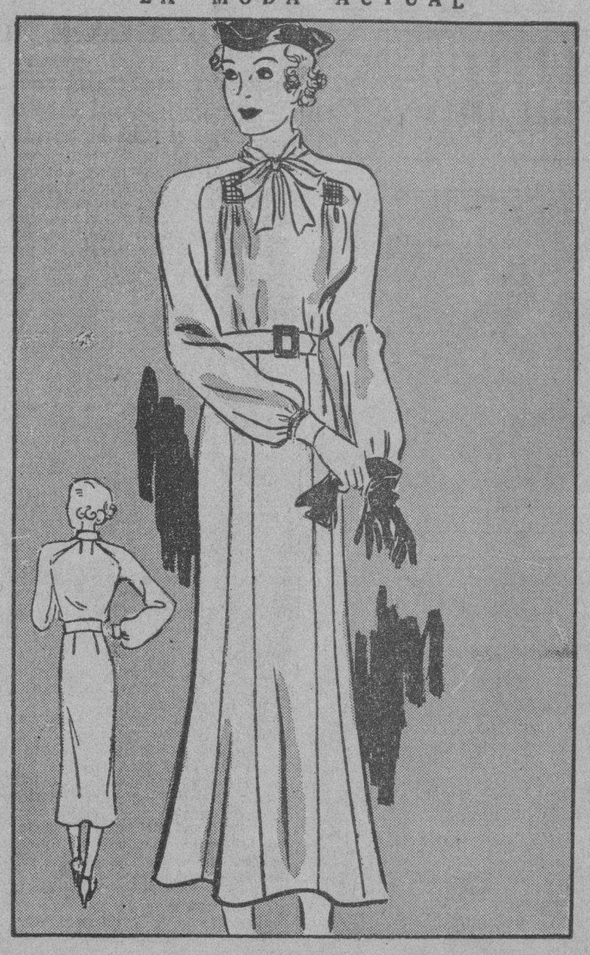

PATRON NUMERO 1035

Esta creación reune en sí las ventajas de un vestido entallado y de uno muy suelto y elegante. El patrón que ofrecemos es una bella interpretación de una lujosa toilette de calle de Grace Moore.

Tallas de 14 a 42.

MODELOS DE PARIS

Entre las exposiciones más famosas aparece un traje verde de **chiffón** adornado con tafetán pespunteado en el escote, mangas y cinturón que le prestan cierta severidad y contradicción al escote provocativo, el cual es estrecho y profundo, atrayendo la atención con un fondo de color que solo se asoma hacia el final del escote que casi llega a la cintura. La cola es muy fruncida y atada a la cintura dándole un aspecto interesantísimo.

Aun perdura en el ambiente un recuerdo agradable de la época 1900 haciéndose notar más en los sombreros de día y en los trajes de soirée. Un modelito de punto negro adornado con alforzas, fruncidos y un ancho vuelo que remata en la cintura por detrás con un lazo, nos recuerda las inolvidables noches de La Viuda Alegre.

Se espera ver dentro de poco los peinados pompadour o por lo menos el cerquillo de éste modelo y haciendo época los modelos de punto de seda negra con el escote en forma de corazón llevando sobre los hombros unos tirantes estrechos que son de cinta negra y turquesa, terminando por detrás en la cintura con tres lazos.

El nuevo **chiffón** estampado en blanco, del cual hemos hablado ya se destaca en los modelos más chic luciendo bellas combinaciones de colores en los ramos de flores que se destacan de un modo especial y con gran claridad que contrasta con los colores mates de azul, lila, rosa y otras flores que aparecen en los bellísimos estampados que se han creado para la estación de primavera.

ROSARIO

En tu memoria
un rosario de nombres repasas complaciente
el recuerdo de roja boca ardiente
nuca rubia, o morena de mujer
que te embriagaron dulces unas horas
en un dichoso no lejano ayer.

Pasas las cuentas; junto a la cruz
me encuentro yo; triste y serena
con esa que tú dices mirada buena;
tu carne no palpita en pecadora evocación

fué tan solo un destello
algo intangible y bello...
¡solo de corazón a corazón...!

Esther Costales de VERDURA.

PERFUMES EXQUISITOS

La mujer que hace vida al aire libre satisface sus deseos, en cuanto a perfumes, rociando sus vestidos con esencias especiales que recuerdan las praderas.

Hay un nuevo perfume de esta índole, extraído de las maderas tropicales donde se mezclan los aceites con las esencias de las flores que concuerdan con los estampados florales de primavera y que es hoy el perfume que subyuga.

Gabilla, la perfumería de moda ha hecho una feliz creación de las esencias para verano, siendo la conocida con el nombre de **Tango**, la que más se vende entre las personas de gusto refinado.

LOS PEINADOS DEL MOMENTO

La moda impone ciertos requisitos tan difíciles en el peinado que se necesita la mano maestra de un experto peluquero para ejecutar los rizos, ondulados y crespos que se colocan de un modo artístico en la cabeza.

Lo principal consiste en tener el ondulado permanente que requiera su tipo, siendo de varias maneras la adaptación del peinado que entonces ofrecerá facilidades para su confección.

Si queremos lucir un permanente perfecto dentro del estilo **Croquignol** o simplemente el ondulado corriente que puede ejecutarse con o sin aparato eléctrico, haga una visita al salón **Ray-Ja**, en Aguila 82 casi esquina a San Rafael, donde se encuentran peluqueros expertos que pueden hacer cualquier clase de trabajo.

MENU DEL DIA

Almuerzo	Comida
Cantaloup	Cocktail de ostiones
Revoltillo de habichuelas	Puré de chícharos
Macarrones a la Italiana	Croquetas de ave
Filete con vegetales	Ensalada de frutas
Cascos de naranjas	Flan de coco

RECETAS DE COCINA

Hojuelas

Se baten seis claras de huevo, luego se les agrega las yemas, un poco de azúcar y canela molida un polvito de sal, una tacita de leche y por último media libra de harina de Castilla poco a poco y una cucharada de vino dulce. Todo bien unido se va friendo a cucharadas en una sartén con mantequilla bien caliente. Al sacarlas se espolvorean con azúcar dejándolo escurrir.

DIARIO DE LA MARINA — Departamento de Patrones

Incluyo $0.20 en sellos de correos para que me envíen el patrón No..... talla No..... a la siguiente dirección:

Nombre... ... ...

Dirección.. ... ...

.. ..

El patrón lo despachamos por correo a la dirección indicada. La entrega demora unos veinte días. No tenemos patrones aquí. Vienen de los Estados Unidos.

Clínica Bustamante Núñez

AL SERVICIO DE TODOS LOS CIRUJANOS Y CLINICOS QUE LO DESEEN

Servicio a todas horas para fracturas y accidentes. Cirugía General Garganta, nariz y oídos. Ojos. Partos. Laboratorio. Rayos «X». Departamento de Cáncer.

Médicos de Guardia a todas horas

J. esq. a 11 Vedado F 3890

NO HAY

ALMORRANAS

POR ANTIGUAS Y REBELDES QUE SEAN QUE NO SE CUREN EN POCOS DIAS POR EL TRATAMIENTO MIXTO

GOTAS **ESCULEOL**

Y BALSAMO **SUELTA**

ALIVIO INMEDIATO

EXITO SEGURO, AUN CUANDO HAYAN FRACASADO LAS DEMAS MEDICACIONES

M. DELALANDE, 37, Av. Marceau, PARIS

Al Margen de la Historia

¿Una anécdota de Alfonso XIII?

Un lector amabilísimo, el señor P. Armenteros, nos envía una anécdota del ex-rey de España, don Alfonso XIII de Borbón. Le damos hospitalidad en estas columnas por lo que hay en ella de fino y de espiritual, y porque el señor Armenteros, al expresarla, lo hace con una pluma tan docta como ágil. Quisiéramos decir, sin embargo, que otros relatores de anécdotas han puesto ésta en el haber del rey Alfonso XII, que era también un monarca en quien se allaban, en todos los momentos, la gracia viva y el ingenio. Pero no faltan otros autores que la han endosado a Fernando VII. El padre de doña Isabel, el hombre sitiado en Cádiz y que pronunció entonces bajo las bombas de sus enemigos su famosa frase: «Marchemos, y yo el primero, por la senda constitucional», era, igualmente, un espíritu propicio a lo que llaman los franceses «les bon mots».

Es que los Borbones, desde los viejos tiempos de Enrique IV, gustaron siempre de las finezas del ingenio.

Pero el caso no es raro: los reyes, los emperadores, los amos del mundo, los grandes capitanes, han gozado siempre del privilegio—unas veces, en vida, otras veces, póstumo—de que todo un anecdotario se haya ligado a sus figuras, a sus decires y a sus palabras, para hacerles pronunciar frases que acaso no dijeron nunca.

Hechas estas aclaraciones, transcribimos la carta de nuestro amable comunicante:

«Habana, febrero 5 de 1936.

«Sr. J. Sánchez Arcilla.

«DIARIO DE LA MARINA.

«Estimado señor:

«Leo a diario, con verdadero gusto, su sección **Al margen de la Historia**, porque, además de ser instructiva, es realmente amena.

«En el número de ayer nos da usted a conocer algunas anécdotas del ex rey de España, don Alfonso, quien siempre fué hombre que supo justificar la bien ganada fama de simpatía que tiene su pueblo natal: Madrid.

«Por supuesto, que a él se le achacan un sinnúmero de anécdotas llenas de gracia. Y aunque es más que probable que usted las conozca, yo me permito relatarle un par de ellas, llenas de buen humor.

«El ex rey Alfonso siempre fué un amante de la caza. En el norte de España, como usted sabe, son abundantes los cotos, y con frecuencia se organizaban partidas entre los nobles de la Corte, a las cuales era indefectiblemente invitada Su Majestad. En una de éstas, el rey, que viajaba en automóvil para reunirse con el resto de los que componían la excursión cinegética, perdió el rumbo. Y después de inútiles vueltas y revueltas por distintas carreteras y caminos, decidió abordar a un labriego, ya en las cercanías de Reinosa.

«—Oye—le dijo don Alfonso—quizás hayas oído hablar de que por estos lugares anda el Rey de cacería. Y yo, que estoy invitado, he perdido el rumbo. Tal vez tú sepas por dónde está el coto.

—Sí, señorito—le respondió el labriego. Para llegar allá le llevaría a usted como un par de horas a lomo de burro; pero en ese «aparato» «pué» que llegue antes. Tiene el señorito que «cojer» por la carretera principal. «En llegando» a ella, doblará a la izquierda, y cuando llegue a la primera aldea, al final, por detrás de la parroquia, hay un camino real que le «llevará» a la ladera de la montaña aquella que «ende» aquí se divisa; entonces...

—Entonces—le cortó el Rey—será preferible que tú me acompañes, porque la explicación es complicada y temo no llegar nunca. Y dime—inquirió del labriego—¿conoces a tu rey?

Y como el buen hombre le contestara que nunca le había visto más que «en cuadros», Alfonso le dijo:

—Pues monta aquí delante, y le conoceras.

«Pusiéronse en marcha, y después de las oportunas indicaciones del guía, se iban aproximando al lugar donde el resto de los cazadores estaría ya esperando impacientemente la llegada del augusto invitado. El labriego, dirigiéndose a Su Majestad, le preguntó:

—Y, dígame el señorito, cómo podré yo saber cuál de entre todos es el rey?

«Don Alfonso sonrió, meditó un instante, y le respondió:

—Verás. Cuando nos acerquemos al grupo, has de observar que todos se descubren, menos uno. Aquel de ellos que permanezca cubierto, ese es el rey.

Efectivamente, ya a lo lejos se divisaban los monteros precedidos de la jauría de perros, e instantes después todos los amigos de Su Majestad se aproximaban al automóvil, y, sombrero en mano, le preguntaban si había tenido alguna novedad. Entonces el rey, dirigiéndose al aldeano, que permanecía con la boina puesta, sonriente, le preguntó:

—¿Sabes ya cuál es el rey?

«Y el buen hombre, tentándose la boina con la mano, en un gesto como de asombro e ingenuidad, le repuso:

—O yo, o usted, señorito...

«Si bien en este caso hay que convenir que la gracia estaba de parte del aldeano...

«Pero esto es robarle a usted demasiado tiempo. Otro día le relataré alguna más.

«Créame suyo afectísimo admirador.—**P. Armenteros**».

J. S. A.

A TRAVES DE LA VIDA

Por HECTOR DE SAAVEDRA

Investigaciones

En una ocasión en que la gente no tenía nada que hacer y que la envidia y la calumnia estaban desatadas, un espíritu maligno dió en decir, propalándolo como si hubiera descubierto una verdad, que el soneto de «uno» era de otro; y después, al correr la chismografía, siempre alentada por cierto sentimiento nacional, se dijo que el soneto era de dos, y, por último, que era, como «la tierra de nadie», de todo el mundo.

Los poderes directores (que no tenían tampoco en qué ocuparse) ordenaron una investigación en este país que gobernaban y aún en el extranjero con el que se empezaba a establecer relaciones.

Entretanto, el autor del soneto, «que lo había sacado de su cabeza», contemplaba absorto aquel fenomenal debate, y reía en su interior contemplando con lástima la maldad de unos y la estulticia de otros.

«Los «detectives» Prats y Muñoz, con confidencias muy dignas de crédito, de que en la calle de Curazao vivía un soneto, digo un sujeto misterioso, practicaron un registro dando por resultado el descubrimiento de un yelmo de la propiedad de dicho sujeto, que dijo llamarse **Mambrino.** Con esta pieza de convicción ha sido fácil reconstruír el soneto.

Se espera que de un momento a otro caiga en poder de la policía el Caballero de la Blanca Luna, uno de los que promovieron el escándalo por el que fueron detenidos la Dulcinea y otros compañeros del barrio de San Isidro.

No se puede menos que felicitar a la Secreta por este gran servicio prestado a la sociedad y procede la creación de una medalla conmemorativa.»

Por otra parte se dirigieron a distintos lugares del mundo diversos telegramas, cuyas contestaciones transcribimos.

«Berlín, a tantos de tanto.

Grande y Buen Amigo: Yo, que he hecho de todo y también muchos sonetos, no dudo que haya escrito alguno **Al eterno Quijote.** Si hay en Alemania un soneto así, incuestionablemente es mío. **Guillermo**, imperator.»

Comunicaron de Tánger a la Prensa Asociada, que el pretendiente al trono de Marruecos se acercaba a Fez y que las tropas están muy entusiasmadas entonando el himno **El eterno Quijote**, escrito por un andaluz llamado Abdul-Miramamolin, de origen árabe.

Carta particular de Eduardo VII a Sir Van Horn, Presidente del ferrocarril, asegura que en una fiesta de carácter íntimo, a la que asistió en París, siendo Príncipe de Gales, se recitó un soneto titulado: **Al eterno Quijote y a la gracia de las buenas hembras**, por una «cantaora» llamada «la Trini», y recuerda que los versos concluyeron en una borrachera monumental.

En la copiosa investigación figura la excavación hecha en Pompeya, por el Dr. Topsius; el descubrimiento en el Archivo del Parthenon de un papiro escrito en griego de la época de Homero, donde se lee un fragmento de la Iliada bajo el título de **Al eterno Quijote**, lo que hace pensar que Cervantes es más antiguo de lo que parece.

Por último; resumiendo: se ha presentado una reclamación diplomática, apoyada por la escuadra del Mediterráneo, reclamando para varias respetables potencias la propiedad del soneto.

Entre tanto, su sólo y único autor comía una noche con José Manuel Carbonell y con el que recuerda esta estúpida historia y decía sonriendo:—¡Miren ustedes que lo que pasa en Cuba no tiene guarismo!...

CRUCIGRAMAS

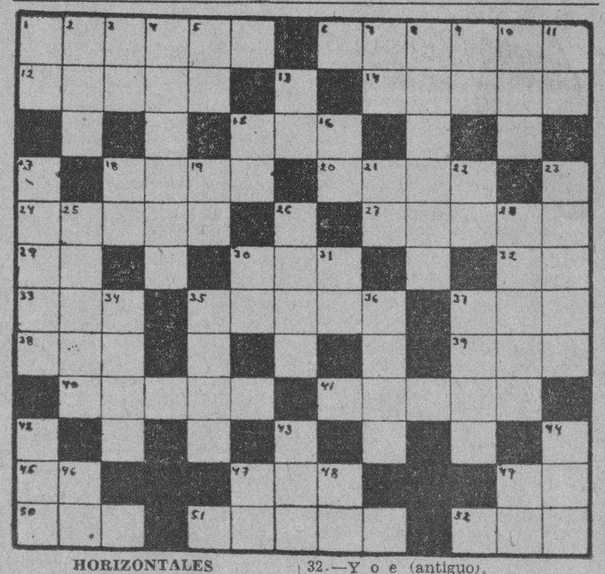

HORIZONTALES

1.—Aula (pl).
6.—Sitio de muchos riscos.
12.—Individuo de cierta raza indígena de Filipinas (pl)
14.—Tiempo del verbo rascar.
15.—Composición que se canta o toca entre dos.
18.—Metaloide.
20.—General y político español.
24.—Ciudad del Asia Menor.
27.—Pato.
29.—Artículo.
30.—Juguete.
32.—Y o e (antiguo).
33.—Igual al —30—
35.—Palma de Filipinas.
37.—Composición poética.
38.—Villa en la provincia de Zaragoza.
39.—Ayuntamiento de la provincia de Pontevedra.
40.—Manecilla.
41.—A un precio alto (pl)
45.—Existe.
47.—Desembocadura de un río en el mar.
49.—Dios del Sol.
50.—Flor.
51.—Inventor del alfabeto griego.
52.—Nivel.

VERTICALES

1.—Interpección.
2.—Religión.
3.—Asociación de Torcedores.
4.—Departamento de Francia.
5.—Existe.
7.—Marchar.
8.—Emperatriz romana.
9.—Símbolo del cesio.
10.—Hace aquí.
11.—Artículo.
13.—Pronombre personal.
15.—Nota musical.
16.—Obras Públicas.
17.—Gran cordillera del Africa
18.—Montaña de China.
19.—Otorga.
21.—Dios del Sol.
22.—Sílaba que repetida resulta un apodo familiar.
23.—Desafías.
25.—Poco común (pl).
26.—Número.
28.—Parte de la mano (pl).
30.—Terminación de infinitivo.
31.—Especie de flecha que usaban los antiguos turcos.
34.—Atrever.
35.—Anta.
36.—Mar de Asia.
37.—Ciudad de Honduras.
42.—Contracción.
43.—Famoso héroe español.
44.—Valle de la provincia de Santander.
46.—Afirmación.
47.—Dios del Sol.
48.—Antes meridiano.
49.—Dios del Sol.

Solución al Crucigrama anterior

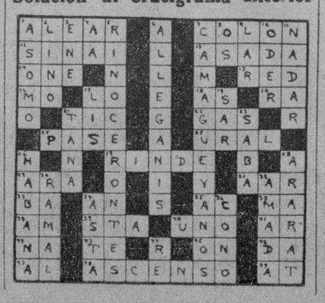

MATANCERAS *por MANOLO JÁRQUIN*

EL BAILE DE LOS CORAZONES.—En Cárdenas.

Celebra el próximo sábado, la aristocrática sociedad femenina de la Perla del Norte, su tradicional fiesta del mes de febrero, el Baile de los Corazones, para el que se decorará el club con los más bellos atributos, y en torno a cuya organización despliegan las señoras y señoritas del Tennis sus más felices iniciativas.

Una comisión de la directiva del Tennis de Cárdenas, vino a Matanzas el martes, visitando a la presidenta del de esta ciudad, Bertila Haedo, con objeto de invitarla a ella y a todas las socias, para que concurran a la fiesta del sábado.

En reciprocidad, ofrecen las tennistas de la Perla del Norte, asistir a la gran fiesta que prepara nuestra institución para el veinte y dos del corriente.

Aceptado el convite, organiza la señorita Haedo una excursión de jóvenes y señoritas que a la hora presente, es ya bastante nutrida.

Va la tesorera, señora de Fermín González, en su máquina; va también en la de su hermano, el representante electo doctor Haedo, la gentil Bertila, y hay otras muchas que se sumarán al bunch, amén del aerocar, que saldrá expresamente para esa fiesta de esta ciudad en horas de la noche del sábado y en el que podrán separar pasaje cuantos lo deseen.

OBDULIO GARCIA.—Huésped de Matanzas.

De paso para la Habana, a donde asistió a los funerales del Presidente del Casino Español cienfueguero, que perdiera la vida en tan trágico accidente automovilístico, estuvo entre nosotros breves instantes, el corresponsal del DIARIO DE LA MARINA en aquella bellísima ciudad de la Fernandina de Jagua, de la que guardamos los matanceros que la visitamos con la excursión del National City Bank, el recuerdo más grato y la memoria más amable.

Obdulio dejó para mí un saludo en ese popular café «El Biscuit», de la calle de Byrne, que aquí le devuelvo, pleno de afecto y de simpatía.

MI PESAME.—A una distinguida dama.

Va en estas líneas, con la expresión sentidísima de mi condolencia, para la esposa del doctor Luis F. Aportela, née Nena Romaguera, que pasa en estos momentos por el dolor grandísimo de haber perdido a su amante padre, el doctor Romaguera, que falleció víctima de un ataque de angina de pecho.

Persona de gran arraigo en la sociedad camagüeyana, profesional muy preeminente el doctor Romaguera, su desaparición es duelo que con los deudos, comparte la élite de aquella capital, cuna de los Agramonte.

En su residencia de la Playa, reciben constantes visitas de pésame los esposos Luis F. Aportela y Nena Romaguera, a cuyo dolor me asocio, pidiendo al cielo que les dé conformidad y designación para sobrellevar el golpe rudísimo que acaba de asestarles el destino.

LA REVISTA DE MATANZAS.—Abre un paréntesis.

Se dejará de publicar por algún tiempo esa interesantísima publicación yumurina, porque no pudiendo editarse en lo adelante en los talleres de «La Pluma de Oro», necesita de días para instalar el propio taller, en que ha de reaparecer en lo futuro.

Así se consigna en el número de febrero, que acaba de llegar a mi y que como los anteriores, viene pletórico de material selecto y de interesantes grabados.

Américo y Vitín, Alvarado y Garay, los héroes de esa proeza, que ello significa sostener en este pobre ambiente publicación tan lujosa, piden a sus favorecedores que los disculpen durante el tiempo que dure este momentáneo eclipse de la revista «Matanzas».

GRATITUD.—De la familia Peralta.

Las hijas de Queta Buides, Caridad, Benilde y Marina, encomiendan a mi pluma el acuse de recibo que hacen por este medio a todas aquellas personas que, ya por cartas ya por telegramas, se han dirigido a ellas, en las horas amarguísimas por que atraviesan con motivo del fallecimiento de su amada madre.

Las señoras de Macías López, de Carrerá, de Cruz, se sienten profundamente reconocidas por las pruebas de cariño con que se han visto abrumadas, de todas las poblaciones de la isla, donde tienen amigos.

Conste así.

LOS SALUDOS DEL DIA.—Para los Benignos.

Sea mi felicitación en esta nota, para el muy querido amigo Benigno Jiménez Plá, alto empleado de la Compañía de Jarcia, y auxiliar en su gabinete dental de ese profesional distinguido que es el doctor José Manuel Díaz Tellaeche.

Con el viejo afecto de siempre va mi felicitación para Benigno González, el ex Alcalde matanchero, y su hijo Benignito González y Solaún, que reside entre nosotros, en la vieja casa de sus abuelos, en compañía de su señora madre, la distinguida dama Carmita Solaún y Grice.

Benigno Auchet, comerciante de esta plaza, que está radicado en esa esquina de Milanés y Magdalena, tan céntrica y tan favorecida siempre.

Benigno Morales Milanés.

Y Manuel Benigno Trelles Cabrera.

Tengan todos un día feliz.

EN PARRAFO APARTE.—Mi felicitación para una dama.

Para Coralia Plá de Varela, que en este día trece de febrero celebra su onomástico y se verá congratuladísima por sus numerosas amistades.

A su residencia de la calle de Zaragoza, llegará para la esposa del prestigioso comerciante de esta plaza, con las felicitaciones de todos cuantos la quieren y la distinguen, esta del cronista, que es portadora de sus mejores votos.

Tenga un grato día la señora Coralia Plá de Varela.

DE INTERES GENERAL.—Aunque fuera de mi órbita social.

Es así la nueva que ofreceré en esta nota, relacionada con la implantación de una gran industria, en los predios de la Zona Franca matancera.

Trátase de la United Shoe Company, gran empresa de maquinarias para la fabricación de calzado, que pretende, según fidedignas noticias que hasta nosotros llegan, establecer aquí una fábrica de punteras destinadas a la fabricación de zapatos, que pueda abastecer todo el mercado de la América del Sur y la América Central.

De todo esto, que entraña interés tan grande para los matanceros, tendremos al tanto a nuestros lectores.

EL BAILE DEL 22.—La nota chic.

Entre la serie de fiestas que se nos promete para los últimos días del corriente febrero, ocupa la atención general, la fiesta que organiza la nueva directiva de la sociedad femenina de la Playa, que inaugura su período, con ese baile, al que va a rodearse de alicientes infinitos.

Una orquesta habanera—ya lo dije—tendrá a su cargo la amenización de dicho baile, y con atributos carnavalescos, aunque no sea de disfraces la fiesta, se decorará el coqueto bungalow del Tennis.

La nueva directora del club, señora de Fermín González, secundada por las señoras y señoritas de la directiva, propónese demostrar de cuánto es posible hacer, cuando hay voluntad y entusiasmos, como los hay en ella.

Entre nuestra juventud bien, es ese baile, la nota predominante hoy por hoy.

LA SEÑORA DE CABALLERO.—María Eulalia Badía.

Colmada de halagos, abrumada por felicitaciones y espontáneas pruebas de cariño y de afecto, se vió ayer la alta dama, que es esposa del eminente jurisconsulto doctor Ezequiel Caballero y Cil, abogado joven, cuyo bufete figura como el primero entre los estudios del foro matancero.

En su pisito de frente al parque, en aquella casa en que reinan el confort más grande y la elegancia más depurada, recibió la señora Badía de Caballero al grupo de sus amistades que fué a saludarla.

Para el entrante año, estarán ya instalados los esposos Caballero-Badía en el hermoso palacete de la calle de Byrne, que fué home de los Brinkerrroff, y más luego del ex presidente del Liceo, doctor Armando J Estorino, que adquirieran no ha mucho y en el que se hace una completa y espléndida reedificación.

Lleven estas líneas hasta la dama que es blasón de la sociedad de Matanzas, por su belleza y por sus virtudes, por su distinción y su elegancia, mi saludo cumplidísimo y afectuoso.

UN BABY.—Alegría de un hogar.

Isabel Hernández y Plácido Julio González, compañero estimado en el periodismo, besan alborozados, según leo en las notas del caro compañero Eduardo Alfonso, a un hermoso chiquillo, que aumenta las alegrías de su hogar.

Tiene ya nombre ese nuevo matancerito.

Se llamará Héctor Ariel cuando sea llevado al bautistorio de la Catedral, del que sea dicho de paso, tengo algo interesantísimo que decir a mis lectores.

¿Recuerdan ustedes el bellísimo cuadro de San Juan, que decora las paredes del local en que está instalada la pila bautismal de San Carlos?, pues una copia fidelísima, una reproducción espléndida, una impecable réplica, acaba de hacer el eminente artista que ha tenido a su cargo las pinturas de aquel templo de que es párroco el doctor Suárez Muñiz.

En dimensiones más pequeñas, pero exacto en su colorido, en sus imágenes, en su técnica, ha realizado ese artista para otro templo cubano del interior, la más feliz y la más acabada de las copias.

DE AMOR...El último compromiso.

Las crónicas locales han dado cuenta ya de la formalización del engagement de los jóvenes Dulce María Moreda y Orlando Cardounell, pareja simpática que disfruta de afectos entre nuestra juventud.

Como embajador del galán, fungió ante la señora madre de la fiancée la viuda de Moreda, el Administrador de la Zona Fiscal, señor José Manuel García, que formalmente pidió la mano de la encantadora Dulce María, para el caballeroso Orlando.

Mi enhorabuena a esos novios.

ELECCIONES.—En los Caballeros Católicos.

Para los comicios del quince de febrero daré aquí los nombres de los directivos de esa institución prestigiosísima, que en candidatura oficial van a las urnas.

Para la presidencia fué electo el doctor Ezequiel Caballero y Cil, y para la vice el doctor Domingo Rusinyol. Para la secretaría el señor Andrés Tapia y para la vice el doctor Mario Tápanes. Para la tesorería el señor Remigio Bernet y para la vice, el señor Salomón Obregón; para abanderado el señor José I. Mora; para vice, Manuel Pastrana; para consiliario el doctor Jenaro Suárez, y para vocales los señores José M. Cubría, Renée Rando, Antonio González, Jacinto Alonso, Raimundo Urréchaga y Juan J. Bencomo.

PEDRO TAPANES.—El editor de la guía social.

Acaba de instalarse en los bajos de Palacio, donde por tantos años tuvo su negocio Oscar G. Chávez, el cumplido joven con cuyo nombre encabezo esta nota.

Se ofrece allí a su clientela Pedro Tápanes, que como digo anteriormente, fué el editor de aquella guía social matancera, tan útil, tan interesante y que se conserva en todos nuestros hogares.

Deseamos a Tápanes muchos éxitos en su nuevo negocio.

LA ULTIMA NOTA.—Para hacerme eco de la petición de manos que da ayer el compañero de «El Imparcial» en sus «Elegantes», y que tan gustoso traigo a estas «Matanceras».

Por el teniente de la Marina Constitucional Crispulo Cabrera, ha sido pedida la bella señorita Carmen González, gentil figulina de este jardín yumurino.

Formuló la petición ante la señora Almeida viuda de González, madre de Carmen, el Segundo Jefe de la Marina, en este puerto, señor Gonzalo Soler.

Mi enhorabuena a esos enamorados.

Dr. MANUEL COSTALES LATATU

Especialidad: ENFERMEDADES DE SEÑORAS

CIRUGIA ABDOMINAL Lunes-Miércoles-Viernes.

M.3472. F-4806. Prado 98. 3 a 5 p. m.

M.E.C.D. 2016

HOY A LAS 9 P. M.
ESTACION CMCY

LA CARTERA del MUERTO
DRAMA EN TRES ACTOS
DE PEDRO MUÑOZ SECA
Radiodifusión O'Shea

CONJUNTO MARCELO AGUDO CON LA COOPERACION DE LA PRIMERA ACTRIZ PILAR BERMUDEZ

Trasmisión Cortesía de la LECHE CONDENSADA "La Lechera"
EL ALIMENTO DE LOS NIÑOS SANOS, FUERTES Y HERMOSOS

CRONICA HABANERA

CUMPLEAÑOS

Hoy celebra su cumpleaños la joven y encantadora señora Clarissa Ruiz, esposa de nuestro estimado amigo Claudio Smith.

Aunque no recibirá, muchas serán las felicitaciones que llegarán hasta ella.

SANTOS DE HOY.—En la festividad del día celebran su santo los Benignos.

Sea nuestro primer saludo para un eminente curijano y caballero de amplia cultura altamente estimado en esta casa, el doctor Benigno Souza.

Es el santo de su hijo Benny, joven estudiante de ingeniería que cursa su carrera en el Norte.

El doctor Benigno Fernández.

Benigno Morales Milanés.

Los conocidos jóvenes Benigno Diago y Benny Argüelles.

Y nuestro antiguo compañero Benigno Díaz.

Otra festividad del día es Santa Catalina de Ricci, bajo cuya advocación celebra su santo la señora Catalina Pol, distinguida esposa del capitán médico del Ejército Constitucional, doctor Manuel González Alvarez, el notable cirujano.

Igualmente está de días en esta fecha, la gentil dama Violeta Díaz de Villegas de del Castillo.

LA CONDESA DE ROMERO.—El martes, en la festividad de las Lourdes, estuvo de días una joven y bellísima dama de nuestra sociedad elegante: la Condesa de Romero.

Con tal motivo recibió en horas de la noche a sus amistades que tuvieron para ella toda clase de halagos y congratulaciones.

Dicho recibo, que resultó animadísimo, se verificó en Villa Blanca de Hierro, la espléndida mansión de su amantísima abuela, la alta dama Blanca Massino viuda de Hierro, en el Cotorro.

El Cuarteto Luna amenizó con un selecto programa la fiesta, bailándose hasta altas horas de la madrugada.

Fué servido un magnífico buffet.

Hicieron los honores de la fiesta, la Condesa de Romero y su prima Lala Carreño, bella y gentil esposa del conocido joven Chano Sampedro, que se vió muy felicitada por estar ese día en vísperas de su santo.

Citaremos los asistentes.

En primer término la señora de la casa, Blanca Massino viuda de Hierro y el grupo de sus hijas, Amelia Hierro de González, Amalia Hierro, Blanca Hierro de Carreño y Hortensia Hierro de Esteban, Marquesa de Esteban.

La Marquesa de Villalta.

Un grupo de matrimonios jóvenes.

Antonio Beruff Mendieta y Gloria Guerra, Segundo Casteleiro y Olga González Hierro, Serafín Solís y Tina Hidalgo Gato, Manuel Angel González Hierro y Esther Herrera, Raúl Godoy y Eloisita Pasalodos.

Manolín Hierro y Nena Garcini.

Enrique Arango y Ofelia Cortina, Gustavo González Hierro y Alicia Godoy, Pedro Manuel Souza y Maritza Bruzón, Carlos Morales y María Teresa Collazo, Carlos Godoy y Margarita Finlay.

Raúl Godoy y Alicia López Aldana.

Antonio Vinent y Maricusa Sampedro, Enrique Rodríguez y Rosita Fabar, Miguel Suárez y Piedacita Sarrain.

La gentil Alicia Herrera.

Hortensita Scull, Hortensia y Lilia Esteban y Zoila Guedes, señoritas las cuatro muy bonitas.

Entre los caballeros, además:

El Conde de Romero.

Chano Sampedro.

Celso González, Alejo Carreño, Gonzalo Herrera, Jesús Castellanos, Fico Colete y Sammy Tolón.

SANS SOUCI.—Hoy es jueves de moda en Sans Souci.

Y por lo tanto, la sociedad habanera se dará cita en sus espléndidos dominios para disfrutar de los muchos alicientes que brinda aquel lugar.

La comida será servida desde las nueve de la noche, con arreglo a un menú especial confeccionado por la afamada cocina de la casa.

Habrá Show.

Y baile durante toda la noche, a los acordes de la tan reputada orquesta de los hermanos Le Batard y del Septeto Caney.

Figuras principales del show de esta noche será el Trío Randalls, que día a día conquista mayores éxitos y mayores celebraciones.

También actuará Celinda, la tan aplaudida Celinda y la notable pareja de rumba «Elpidio y Margot».

Una gran noche.

NACIMIENTO.—Glorias y alegrías en un venturoso hogar de esta sociedad.

El doctor Eugenio Cantero Juarrero y su bella esposa Adriana Martínez, besan complacidos un lindo niño.

Vino al mundo el ansiado primogénito en la residencia de los esposos Cantero-Martínez, en el Vedado, interviniendo en el caso el doctor Alberto Sánchez de Bustamante, prestigioso especialista.

Enhorabuena.

COCKTAIL PARTY.—Mr. y Mrs. Henry Itleson, distinguido matrimonio norteamericano, ofreció ayer un cocktail party en el conocido restaurant del Paseo del Prado «El Patio».

Muy animada resultó esta fiesta, en la que reinó la más franca alegría.

La orquesta de «El Patio» ejecutó un magnífico programa bailable.

Y hubo números de show, a cargo de la popular pareja de rumba René y Estela, que fueron aplaudidísimos.

Entre la concurrencia anotamos algunos nombres.

José A. García Ordóñez y Gloria Montalvo de García Ordóñez; Enrique Arango y Ofelia Cortina de Arango; Frank Steinhart y Lillian Krueger.

Andrew Goodman y Nena Mañach de Goodman.

Edgar Carrillo y Olga Silva de Carrillo.

Mr. y Mrs. Hilson; Mr. y Mrs. E. Goodman; Mr. y Mrs. Ramón Conroy; Mr. y Mrs. Sylvia de Kaffemburg; Mr. y Mrs. Ehrmann.

La señora Consuelo Robato viuda de Mañach.

Y las señoritas Luisa Carlota Párraga, Loló Vinent, Ena Senior, Sylvia Arsótegui y Ann Goodman.

Y los jóvenes Gonzalo Herrera, Michito Arango y Felipe Cadenas.

LA FIESTA DEL LAWN TENNIS. Muy lucida y muy animada ha de resultar la fiesta de mañana viernes en el prestigioso Lawn Tennis Club.

Fiesta de Saint Valentine, primera que se celebra bajo la dirección de la nueva directiva que preside la bella y distinguida señorita Elena Franca y Echarte.

Muchos son los preparativos que se vienen haciendo en el bello home de las muchachas.

El decorado, originalísimo, será a base de corazones, de acuerdo con el carácter de la fiesta, con la que se conmemora el día de los enamorados.

También habrá globos, serpentinas y otros atributos carnavalescos, lo que prestará mayor lucimiento a la fiesta.

Dará comienzo a las diez de la noche, y desde esa hora, se bailará a los acordes de la magnífica Orquesta Romeu (hijo), y del notable Septeto Gloria Matancera.

Las señoritas deberán llevar trajes de disfraz.

No así los jóvenes que vestirán smoking.

La directiva nos ruega hacer saber que solamente podrán asistir aquellas personas que hayan sido invitadas, las que deberán recoger su tarjeta antes de esta tarde, en las oficinas del club.

CUMPLEAÑOS.—Hoy cumple nueve años la linda niña Martha Rivero y Fernández, hija de nuestro estimado amigo Carlitos Rivero y de su esposa Ana María Fernández.

Felicidades.

Interlude

Ajustador INTERLUDE de encaje
$ 1.75

Ajustador INTERLUDE de encaje con banda de cuatro pulgadas
$ 2.45

Ajustador INTERLUDE para vestidos de noche, de encaje alençon con banda de seis pulgadas
$ 4.75

EL NUEVO AJUSTADOR DE Maiden Form

Para obtener el contorno clásico del busto, "MAIDEN FORM" ha creado el nuevo ajustador "INTERLUDE".

Pespuntes semi-circulares bajo el pecho modelan el busto en bellísimas líneas redondeadas, dándole al mismo tiempo firmeza y sostén, y la construcción especial de la sección del centro ofrece la separación que la actual moda requiere.

Presentamos estos ajustadores en encaje o tul, y en modelos sencillos, o con bandas de cuatro o seis pulgadas.

No deje de visitarnos y examinar esta nueva creación de "Maiden Form".

Sánchez y Arroyo
AMISTAD 76
(frente al Ten Cents de S. Rafael)
Tels. A-0481, A-7737. Habana

VIBOREÑAS

NIÑA TONITA CARDONA BOBADILLA

Un lindo ángel terrenal, que otra cosa no es «Tonita», pero sin dejar de ser la dulce tirannela del venturoso hogar de los autores de sus días, está pensando a quién le arrojará la pelota, y será probablemente a su malcriador tío el Jefe del E. M. de la Marina de Guerra, que ve en ella a su sobrinita predilecta.

Al traerla hoy a mis «Viboreñas», le dedico un cariñoso beso.

SRTA. CATALINA MORENO RIO.—Hoy en la festividad de Santa Catalina de Ricci celebra sus días tan graciosa viboreña, blonda figulina de la más amena charla.

«Catuca», como la nombramos cariñosa y familiarmente, recibirá esta tarde a sus amistades, en un íntimo recibo sin carácter de fiesta.

Muy presente la tengo y hasta tan admirada amiguita hago llegarle en estas líneas, con mi expresivo saludo, mis fervientes votos por su inalterable felicidad.

SRA. LOLITA ARANGO CACERES. Hoy la más agradable noticia de tan gentil figulina, y no es otra que la de encontrarse ya completamente restablecida de la en un principio leve dolencia que por muchos días la afligió.

Debe su restablecimiento, y es su encargo lo haga constar así para demostrarle su más intenso agradecimiento, al afamado facultativo doctor Octavio Mañalich, que un notable triunfo más se anota.

Queda complacida Lolita, la felicito y hago extensiva mi expresiva felicitación al querido amigo doctor Mañalich, modesto y muy notable facultativo, por su nuevo éxito.

UN LINDO BABY.—Con la mayor alegría lo besan los estimados esposos señora Milagros Avila y el señor Jaime Cardona, muy relacionados en nuestra Ciudad Nueva.

Por el fausto acontecimiento que nos jubilosos los hace permanecer, dedico mi enhorabuena, con un beso de bienvenida a este mundo al fruto de sus amores.

LA GRAN EXCURSION A CAMAGUEY.—De nuevo advierto a las personas entre nosotros residentes, y que han hecho sus reservaciones, que hasta el próximo martes, día 18, se admitirán los pagos, a cuyo objeto el Director de esa gran excursión, nuestro querido amigo señor José A. Pérez Valdés permanecerá todos los días desde las ocho de la mañana hasta las 12 m., en las oficinas Calzada de Galiano número 42, altos, para atenderlas y hacerles entrega de los documentos acreditativos.

Forman la Comisión Organizadora amigos tan distinguidos como los señores doctor Oscar A. Lay, Gran Caballero del Consejo de San Agustín número 3090 de la Orden de Caballeros de Colón; y los Caballeros queridos compañero Jorge J. Hyatt, como Secretario Financiero; Harry E. Swan, Jr., Tesorero; Alberto Landa, Conferencista.

Un brillante éxito más auguro a los estimados Caballeros de Colón.

SRA. CANDIDA DE ARMAS DE LA PEÑA.—Nota de duelo sentidísima constituye el lamentable fallecimiento de la infortunada dama, esposa ejemplar y madre amantísima, Cándida de Armas de De la Peña, que ha dado su adiós a la vida con gran resignación cristiana, habiéndose efectuado su entierro el martes en la tarde, dejando una estela de tristeza en su hogar de Luis Estévez número 166, siéndole rendido un último sentido tributo a su memoria.

Dedico la sincera expresión de mi más sentida condolencia a su inconsolable esposo el señor Porfirio de la Peña Martínez y a sus hijos que lloran, la llaman, Porfirio, Juan Antonio, Cándida María, Ricardo y Abelardo, deseándoles la gran resignación que necesitan para soportar su justo dolor, ante la pérdida de ser tan querida.

SR. BENIGNO OLIVA—De días hoy bondadoso y viejo amigo señor Benigno Oliva, padre amantísimo de la admirable trilogía que forman, como el más lindo y perfumado ramo de fragantes flores, sus hijas Rosita, Hortensia y Violeta, princesitas de su dichoso hogar, y adoración del alma de sus días.

Dedico mi más cariñosa felicitación al amigo Benigno, deseándole muchos y muy dichosos años de vida.

LOS INFANTILES.—Me comunica el estimado joven, activo presidente de la sección de prensa, Juan Villalta, que ya es una cosa resuelta la celebración de un gran baile de «mamarrachos», y me dice lo siguiente:

«El próximo 22 del actual, en la Asociación de Antiguos Alumnos del Infantil que preside Andrés Mujica, se llevará a cabo el primer baile de «Mamarrachos» de la serie acordada por la Directiva.

Se dedicarán muchos regalos, sobre todo a las señoras y señoritas.

Dicho baile será amenizado por una conocida orquesta y un afamado septeto, que harán un interminable y excelente programa bailable.

Como usted se siente infantil, le comunico todo lo anterior, seguro de que le dará la mejor acogida.»

¡Ya ve «Juanito» que se la he dado, por haber acertado!...

FERNANDO CARR GONZALEZ.—Este estimadísimo joven es el nuevo «confrere», por haber sido nombrado cronista de las «Viboreñas» del diario «Finanzas».

«Fernandito» triunfará en sus labores, pues posee valiosas dotes para obtener muchos y buenos éxitos; sabe escribir, posee una exquisita corrección y está muy relacionado con nuestras familias.

Le dedico mi más afectuoso saludo de bienvenida, felicito a la Dirección de Finanzas» y sé apreciar la satisfacción de la autora de los días del nuevo «confrere», mi estimadísima amiga la joven y bella dama Estela González.

ESCLAVAS DEL NAZARENO—Las distinguidas señoras y señoritas que veneran al Glorioso Nazareno en la Iglesia de Jesús María, cuyo Párroco es el virtuoso y querido Padre Francisco Vega, ya repuesto de la grave dolencia que padeció, invitan a sus amistades a los piadosos cultos de mañana, segundo viernes, a las nueve de la mañana.

Solemne Misa a varias voces, con cánticos por distinguidas señoras y señoritas, y plática por un excelente orador escolapio.

¡GRACIAS!—Las doy muy expresivas a las personas que se han interesado por mi salud, que algo se quebrantó, pero que el doctor Octavio Mañalich supo a tiempo «componerla» una vez más, con su acierto de siempre, desinteresadamente, pues ni siquiera le doy las gracias...

Permanezco a todos muy agradecido, que agradecimiento es sólo el tesoro que posee el amigo de todos,

Urbano DEL CASTILLO

DESPABILE LA BILIS DE SU HIGADO...SIN USAR CALOMEL

y saltará de su cama sintiéndose "como un cañón"

Si usted se siente deprimido y amargado, disgustado de la vida, no se trague grandes cantidades de purgantes salinos, aceite mineral u otros laxantes o purgantes fuertes, creyendo que en un instante se animará y se sentirá rebosante de alegría.

No hacen más que evacuar el vientre. No acabarán con la causa del mal. Usted se siente pésimamente porque su hígado no derrama todos los días en los intestinos un litro de jugo biliar.

Si ese jugo biliar no corre libremente, no se digieren los alimentos. Se pudren en el vientre y forman gases que hinchan el estómago. Se siente mal gusto en la boca y el aliento es fétido. La piel se cubre de erupciones. Le duele la cabeza y la vida es un martirio. Se le envenena todo el organismo.

Nada hay como las famosas y eficaces PILDORITAS CARTERS PARA EL HIGADO para hacer correr libremente ese litro de jugo biliar y hacerlo sentir a usted "como un cañón". Contienen extractos vegetales, suaves e inofensivos, maravillosos para hacer correr libremente el jugo biliar. Pero no permita que le den simplemente píldoras para el hígado. Exija las Píldoritas CARTERS para el Hígado, famosas por sus cualidades saludables. Fíjese en que la etiqueta lleve el nombre CARTERS. De venta en todas las farmacias. Precio 30 centavos. Agentes Exclusivos para Cuba: Adolfo Kates & Hijo, Aguacate 118-120, Habana.

Dr. SERGIO GIQUEL
CIRUJANO DENTISTA
PRACTICA LIMITADA A ORTODONCIA
Telf. U.3233 Neptuno 117. Habana.

Se hará en Tampa una útil y eficaz obra de propaganda

La distribución de folletos y guías hará mucho bien a la campaña en pro del turismo

El doctor José García Baylleres, Secretario de Agricultura, se ha brindado graciosamente a la Corporación Nacional del Turismo para llevar sus lujosos folletos y el Blue Guide to Cuba, recientemente editado, a la Feria de la Florida, que se celebrará en la ciudad de Tampa. El doctor Baylleres lleva la alta representación del señor Presidente de la República.

La Corporación Nacional del Turismo, a su vez, ha nombrado representante suyo para los actos inaugurales de dicha Feria al señor Manuel Ecay, miembro del Consejo Superior de la Corporación, quien va a Tampa en nombre del doctor Ricardo Ponce, Secretario de Comercio y Presidente Nato de la Corporación Nacional del Turismo.

La cooperación de estos distinguidos compatriotas ha de dar mucho realce a Cuba.

El famoso remedio que dominará los Ataques y Desordenes Nerviosos.

Por más de treinta años ELEPIZONE ha restablecido la salud a millares que sufrían de Epilépsia y Debilidad Nerviosa.

ELEPIZONE, recomendado por los médicos, es un remedio para niños y adultos, y lo venden en las principales farmacias.

Se obtienen resultados con uno o dos frascos.

NO ACEPTE IMITACIONES
PIDA
ELEPIZONE

UTENSILIOS DE LIMPIEZA
Escobillones, plumeros, frazadas, pulimento para muebles, para plata, para metales, paños, gamuzas, máquinas para picar carne, mesas esmaltadas y demás objetos del hogar. Véalos.
Ferretería OLAVARRIETA
Neptuno 106, entre Campanario y Perseverancia. A-9480.
A-9480 LA LLAVE

ASMATICOS

La legión de asmáticos es grande en todos los países. No importan las alturas y los valles, las ciudades y el campo; en todos estos lugares hay asmáticos. Para el asma se han hecho infinidad de medicamentos, pero hay uno que según los testimonios de enfermos curados y de los médicos que lo recetan en los muchos países donde se vende es el mejor: Cuajaní Jardán. Este preparado en los pocos años que lleva vendiéndose ha demostrado con hechos ser lo mejor que existe para el asma en la actualidad. Su crédito ha traspasado las fronteras de esta república para venderse en la República Dominicana, Puerto Rico, Colombia, Venezuela, México, Perú, Costa Rica, Panamá etc. Cuajaní Jordán hace expectorar, calma la tos y la disnea, por eso está también muy indicado en los catarros y bronquitis.

JOYERIA "LE TRIANON"
•modernice sus joyas•
Crearemos un diseño especial para Usted. Absoluta Garantía,
— Precios Módicos. —
la casa de los Regalos Artísticos
Prensilla de brillantes y platino, ejecutado en nuestros talleres.
Salvador Fondón: Galiano 91

Al Primer Estornudo "SELLO LAZO" Instantáneo

ALMUERZO ELEGANTE.—Un almuerzo de damas se verificó ayer en el bello y simpático roof del Hotel Sevilla-Biltmore.

Ofrecido fué por la bella y gentilísima Mrs. Ramón Conroy, en honor de su samistades.

Las invitadas tomaron asiento en una linda mesa, que decoraba un centro de flores naturales.

He aquí sus nombres:

Lola Montalvo de Castillo Pockorni, Rita Allie Betancourt de Staff, Tina Hidalgo Gato de Solís, Celia Comas de Hidalgo Gato, Anita Vinent de Maciá, Teddy Carrillo de Sánchez y la gentilísima Perla Fowler viuda de Truffin.

Mrs. Gertrude Lazo.

Mrs. Sylvia de Kaffemburg.

Mrs. Edgar, Mrs. Steward, Mrs. Caswell, Mrs. Griggs, Mrs. Duys, Mrs. Womsley.

Y tres bellas señoritas: Loló Vinent, Ena Senior y Sylvia Aróstegui.

(Continúa en la página SIETE)

Corte Pronto Las Afecciones de Los Riñones

Millares de personas que sufren de los riñones y de la vejiga han logrado librarse de la necesidad de levantarse a orinar durante la noche, de dolores en las piernas, nerviosidad, rigidez muscular, reumatismo, desvanecimientos, lumbago, ardores en la uretra, picazón, escozor, acidez y pérdida de la vitalidad, con la ayuda del Cystex, nuevo descubrimiento de un médico. Alivia, tonifica, limpia y repone los riñones irritados y adoloridos. El Cystex comienza a purificar la sangre a los 15 minutos de tomarse. Renueva la salud, la juventud y la vitalidad en 48 horas. Se garantiza que el Cystex le aliviará sus sufrimientos en una semana o se le devuelve su dinero. De venta en todas las boticas.

Si su droguista no lo tiene, escriba a J. Casanova, apartado número 1204, Habana.

EL ULTIMO NUMERO DE «INTRIGAS»

Hasta nuestra mesa de redacción ha llegado el último número de la revista «Intrigas», el interesante magazine que dirige nuestro compañero en el periodismo M. Fernández Roque.

En el abundante material de lectura que estas 128 páginas ofrecen, se destaca una serie de relatos de aventuras y emoción como «La isla endiablada», «Un tren silbó en la noche», «Falsa evidencia», «Un crimen casi perfecto», «Elección angustiosa» y otros reportajes, novelas cortas y lecturas de amenidad y entretenimiento.

Un verdadero esfuerzo tipográfico y selectivo, pues el escogido material de lectura se auna la cuidadosa presentación, buena impresión, etc.

Dentro de su género es, sin duda, «Intrigas» un magazine que puede compararse con ventaja a los que se editan en Estados Unidos en otras naciones de Europa y América.

DOCTOR, ¿CUANDO SE LE QUITARA A MI ESPOSO ESA NERVIOSIDAD QUE TIENE ?

CUANDO DE A SUS NERVIOS EL ALIMENTO APROPIADO. LE ACONSEJO LA ALIMENTACION DIARIA CON QUAKER OATS

PORQUE...

SU CASO ES IDENTICO A MUCHOS OTROS. HACE POCO ME VISITO UN JOVEN. ERA UN MANOJO DE NERVIOS. COMPLETAMENTE DESPROVISTO DE CIERTO ELEMENTO CONTENIDO EN QUAKER OATS

POR FALTA DE ESTE MISMO PRECIOSO ELEMENTO -LA VITAMINA B- SUS INTESTINOS NO FUNCIONABAN BIEN Y PADECIA DE LOS MALES PROVENIENTES DEL ESTREÑIMIENTO.

LA VITAMINA B TAN VIGORIZANTE PARA LOS NERVIOS NO PUEDE ACUMULARSE—TIENE QUE TOMARSE DIARIAMENTE. LA NATURALEZA HA PUESTO EN QUAKER OATS UNA GENEROSA CANTIDAD DE ELLA.

AHORA PARECE OTRO. TIENE MEJOR APETITO Y MAS VITALIDAD. LA NERVIOSIDAD Y EL ESTREÑIMIENTO HAN DESAPARECIDO DESDE QUE LE ESTA DANDO AL CUERPO DIARIAMENTE LA VITAMINA B CONTENIDA EN QUAKER OATS

¡EL JOVEN AGRADECIO MUCHO MI CONSEJO!

M-38

Personas nerviosas y decaídas necesitan LA VITAMINA FORTALECEDORA Y LOS MINERALES ENEMIGOS DE LA ANEMIA, CONTENIDOS EN QUAKER OATS

Si usted aprecia su salud, protéjala diariamente alimentándose con Quaker Oats. La vital y vigorizante Vitamina B abunda en Quaker Oats... Nuestros cuerpos tienen que recibir diariamente un nuevo abastecimiento de este importante elemento. No podemos acumularlo excesivamente. Y sin esta vitamina, nos ataca el estreñimiento, perdemos el apetito y nos sentimos decaídos.

Por eso, Quaker Oats es tan esencial para todos. Todo hombre, mujer y niño, necesita sus cualidades fortalecedoras. Quaker Oats es delicioso y fácil de preparar.

• Búsque la figura del Quákero en la lata para estar seguro de que es Quaker Oats legítimo. Sabroso—rico en extremo, suple asombroso material para el desarrollo y nuevas energías. Ahora se cuece en 2½ minutos.

QUAKER OATS
Comiéndose día por día—Rinde salud y energía

M.E.C.D. 2016

ESCENARIO y PANTALLA

ALKAZAR: «DE LA SARTEN AL FUEGO»

El principal interés de esta película es que representa una nueva atención de Hollywood al cine hablado en nuestro idioma. Antes había un indudable abandono en este sector de la producción. Ultimamente algunos films, como «Angelina» o «El honor de un brigadier», y ahora este estrenado ayer en el **Alkázar**, denotan que las grandes compañías yanquis comienzan a dar al cine hispanoparlante la importancia que en realidad tiene, ya desde el punto de vista artístico, ya desde el punto de vista financiero.

«De la sartén al fuego» es una película a color. No sabemos si es, en su metraje, la primera que se produce; pero sí podemos asegurar que es, hasta ahora, la mejor que por aquí se ha exhibido, considerada técnicamente.

Los colores tienden a dar al cine cierta estática plasticidad. Este es uno de los obstáculos que hay que vencer, porque el cine es fundamentalmente dinamismo. Dentro de los avances en esta técnica, el director de esta película ha conseguido mover las escenas en una medida nada corriente. En realidad «De la sartén al fuego» es un film de acción, en el sentido antonomásico que distribuidores y empresarios dan a esta expresión.

El color impone también cierta apelación a lo pintoresco. Lo pintoresco es en este caso el paisaje marroquí, que sirve de fondo a la mayor parte de la acción, y la morisma adscripta a él. Hay bellos panoramas de la región y agradables «sets» típicos.

La fábula nos presenta las aventuras de dos norteamericanos que, para escaparse de su propia vida irregular en París y evadir, de paso, la acción de la justicia, que persigue a uno de ellos por el robo de una valiosa prenda, se alistan en la Legión Extranjera.

Son proverbiales las calamidades inherentes a la faena colonial. En ellas se apoyan, sin embargo, ambos personajes para reivindicarse. La guerra contra el moro les sirve de Jordán. Al cabo, después de una serie de episodios heroicos, el más joven y mejor parecido se lleva la palma de la mujer, lindo y romántico trofeo de soldado. Da la casualidad, además, que es la misma que había sido víctima del robo. ¡Cosas del melodramático azar!

Aunque la película pretende ser dramática, consigue no ser lúgubre—lo que ya es bastante—y tiene, además, gran cantidad de peripecias cómicas, servidas casi todas ellas por Romualdo Tirado, actor que le cae bien al público.

La actriz es Rosita Moreno, que es guapa y sabe ya de estas cosas.

El galán es Juan Torena, que cumple.

Un público numeroso asistió ayer a las primeras exhibiciones de esta película.

MARGARITA XIRGU, CERCA DE CUBA

Anoche, un grupo de escritores envió un saludo por radio a Margarita Xirgu, la ilustre actriz que viaja en el «Orinoco» rumbo a la Habana. Llegado su turno, el autor de esta sección dijo lo siguiente:

«Saludo en Margarita Xirgu a la elegida mujer que ha dado al nuevo teatro español pasión y norma.

«Pasión que no es sólo fuerza creadora, potencia emocional, sacudimiento noble del alma colectiva, sino infinito anhelo de belleza, curiosidad inteligente por todo lo que vive renovándose en armonía y ritmo, amor al arte único sin edad ni fronteras.

«Norma que no es molde ni yugo, sino libre voluntad de perfección, pudor de formas, gozo y plenitud de estilo, afirmación madura de la sensibilidad personal.

«El teatro español, desviado de su tronco clásico, recio y jugoso, vivía como un pobre gajo sin savia. Margarita Xirgu ha injertado nueva sustancia de belleza al viejo tronco. Su arte recoge frutos de presente en el árbol de una gran tradición olvidada.

«En nombre del más viejo de los periódicos de Cuba, saludo a la más nueva de las actrices de España.

«Y en nombre, también, de todos los que en esta tierra y en esta hora dramática de nuestra cultura nos afanamos por un arte nuevo y una vida mejor».

Francisco ICHASO.

NOTAS

«GINGER» CON JANE WHITERS EN EL ENCANTO

Jane Whiters, la maravillosa chiquilla de quien toda la Habana habla, será presentada hoy por la 20th Century Fox en la lindísima producción titulada «Ginger». En esta incomparable película la prodigiosa Jane Whiters nos da la llave de su corazón; nos hace reir y nos hace adorarla más y más en cada nueva diablura. Triunfa con ella otro gran actor niño, Jackie Searl, con la distinguida colaboración de Katherine Alexander, Walter King y O. F. Heggie. Jane Whiters, en esta film, es puro fuego. Su nombre quedará grabado en su memoria. Ella llegará a su corazón como llegó a estrella y como llegará a ser ídolo de todo el mundo. Ella nos dió sólo una muestra en «Rayito de sol», en «Ginger» nos revela su verdadera personalidad. Completa el programa el simpático cartón «El corderito negro», y la interesante variedad, primera de una magnífica serie que ha obtenido en todas partes un formidable succés, titulada «Bajo nuestros pies»

El lunes, una encantadora estrella hace su debut en la pantalla americana, Tutta Rolf, en la exquisita y romántica producción joya de la 20th Century Fox, titulada «La rival de sí misma». Comparte con ella el éxito de interpretación el favorito actor Clive Brook. La escultural Tutta Rolf luce en esta joya preciosos modelos, especialmente diseñados para ella por los principales modistos de París.

Pronto, la película que usted nunca olvidará: «Casta diva», con la excelsa Martha Eggerth. Argumento basado en la vida del inmortal compositor Vincenzo Bellini. Usted nunca ha visto una película tan linda como ésta.

JAMES CAGNEY TRIUNFA EN EL CAMPOAMOR

Otro «abarrote» se registró ayer. Venga temprano hoy, si quiere ver el mejor programa que esta empresa ha presentado, y por ello ha titulado «La semana supersensacional». Entusiásmese con el ídolo de todo el público, James Cagney, en la más ultradinámica de sus brillantes creaciones para la pantalla, el hit de hits de la Warner, «El predilecto», con Pat O-Brien, Olivia de Havilland, Mary Gordon, Frank Mac Hugh y Allen Jenkins. Electrícese con el trágico misterio del superdrama de la Universal, titulado «Doble personalidad», estupendamente interpretado por Edmund Lowe, Valerie Robson, Wera Engels y muchos otros. Los precios como siempre, 20 kilitos de 1.30 a 6.30; 30 centavos después, niños 15 y tertulia 10 centavos a cualquier hora.

El martes, conjuntamente con el teatro «Alkázar», se presentará la mejor película que se ha hecho en España, «Rosario la cortijera», una película cumbre de la cinematografía española. Un film que tiene «ángel», castiza, toda la alegría de la resplandeciente Andalucía. Sus amarguras, sus tragedias, la tierra donde los hombres dan su vida por la mujer que quieren, cara a cara. Es tan grandiosa esta película que esta empresa ha decidido exhibirla conjuntamente con el «Alkázar», para que toda la Habana pueda verla.

Pronto, Joan Crawford en la más exquisita de sus interpretaciones, titulada «Yo vivo mi vida», con Brian Aherne y Frank Morgan, y estreno de la copia nueva de «Hijos del desierto», con Stan Laurel y Oliver Hardy, hablada en español.

«ROSARIO LA CORTIJERA»

¡Coplas...! Coplas de insinuación, de amor y de rencores... La nota blanca de un cortijo. El marco cromado de «la reja» reventando en claveles, en alhelíes y en clavellinas, la reja de los suspiros y los requiebros. La vasta esmeralda de las dehesas bravías... y risas, donaires, palabras bonitas... y sobre la alegría de la prima y la honda melancolía del bordón de la guitarra, voz de Andalucía, el canto, el canto «jondo» desgarrado y viril que dice de quereres y de desvíos al fulgor de unos ojos de gitana que despiertan ganas de matar en la gañasía y ganas de morir en la fiesta de majezas de la corrida, donde el torero juega con el sol y con la muerte.

Esta es la síntesis de esta soberbia producción española, cuyo estreno en Cuba preparan para el martes 18, los teatros «Campoamor» y «Alkázar», en gracia a los méritos de «Rosario la cortijera».

El cine español logra con «Rosario»—cara de pecado, nombre de oración—no sólo el engarce sentimental de un romance en el que palpita el recio, el bravío temperamento de la raza, sino incorporar al cine sonoro, dándole plástica, el «canto jondo».

Un triángulo estelar anima esta gran cinta, que, repetimos, será estrenada el mismo día en dos teatros: «Campoamor» y «Alkázar». Ese triángulo lo forman Estrellita Castro, estrella del baile y de la canción, flor de gitanería; el «Niño de Utrera», trovador popular cuya garganta guarda el misterio sentimental del «jipío», y Elva Roy, en cuya boca han anidado todas las risas de Andalucía.

La cinta, por su belleza, tipicismo y fuerza emocional, llamará la atención de la Habana entera.

-:- Suscríbase y anúnciese en el DIARIO DE LA MARINA -:-

Cartel del Día

POR LOS TEATROS

PRINCIPAL: A las 9: La Argentinita.
MARTI: A las 8 y 45: Mary tiene un hijo. A las 10 y 30: La hija del sol.

POR LOS CINES

ENCANTO: M-6055. A todas horas: Ginger, comedia y revista.
CAMPOAMOR: A-7054. A todas horas: El preferido, Doble personalidad y revista.
NACIONAL: A-3730. A todas horas: Marido interino, revista, comedia y Las 35 Rubias de Platino.
ALKAZAR: A-6869. A todas horas: De la sartén al fuego, Flor marchita, comedia y revista.
AUDITORIUM: Quería un millonario y Loca por los uniformes.
FAUSTO: Quería un millonario y En honor de la Marina.
RIVIERA: La última avanzada y Legong.
PAYRET: La bien pagada, por El Marqués de Portago.
NEPTUNO: La reina de la ruleta y La ley de la sangre.
TRIANON: El infierno del Dante y Un tipo fresco.
RIALTO: Ojos negros y Sangre de circo.
PRADO: El 113 y Secuestrado.
REGINA: Ojos negros y Sangre de circo.
LARA: Ricitos de oro y Asegure a su mujer.
VERDUN: Te quiero con locura y Bajo presión.
LIRA: Compañeros de viaje y Es un Don.
OLIMPIC: En honor de la Marina y Escándalo estudiantil.
REINA: Ricitos de oro y Diez pesos de aumento.
ACTUALIDADES: Rumbo al Cairo y Deuda saldada.
ESMERALDA: Desfile de pelirrojas y A ellas, muchachos.
VEDADO: Padres a la fuerza y Vicio y virtud.
RIVOLI: La edad de la inocencia y Tragedia de un amor.
TOSCA: Rataplán y El secuestro de la reina.
MODERNO: Rataplán y Al este de Java.
WILSON: El despertar de un payaso y El gran hombrecito.
INGLATERRA: El despetar de un payaso y El gran hombrecito.
CUBA: Charlie Chan en Egipto y Nobleza baturra.
ROJO: Shanghai y La mujer triunfa.
BELGICA: Idolos de la radio y El honor de un valiente.
VIOLETA: Idolos de la radio y El honor de un valiente.
UNIVERSAL: El despertar del payaso y Wonder bar.
FLORENCIA: Otra primavera y La vida comienza a los 40.
IDEAL: Receta para la felicidad y Angelina.
BOHEMIA: Crimen del Casino y No más mujeres.
CARMELO: Sombras del pasado y Servicios confidenciales.
MODELO: Princesita y Licenciados del amor.
GLORIA: Su primer beso y La ciudad siniestra.

A los autores y artistas del patio

Cuando se originó el problema entre los artistas sin trabajo y las empresas cinematográficas, publiqué varios trabajos aconsejando la construcción de seis teatros transportables, de madera y zinc, a fin de solucionar definitivamente la crisis, procurando a todos trabajo, y salvando el género teatral, amenazado de desaparecer.

Amaury González y yo hemos construído el teatro «Yara», que actúa en Concepción y Novena, reparto Lawton, desde el 27 de diciembre. Hoy ofrecemos la función número 46, y estamos dando un magnífico espectáculo que puede presentarse, con seguridades de éxito, en el mejor teatro de la Habana. Actúa con nosotros, desde el principio, la compañía Muñiz-Robles-Llorens, e invito a todos nuestros compañeros a fin de que vean el selecto público que nos favorece con su asistencia y que repetidas veces nos han pedido que prolonguemos nuestra temporada.

Deseo hacer una cariñosa invitación a los autores cubanos, para que nos traigan comedias finas, que serán montadas con cuanto lujo y propiedad requieran sus libros. Tenemos artistas, decorado, sastrería; todo cuanto pueda pedirse en un verdadero teatro. Y tan pronto termine un compromiso mío con la Feria de la Habana, comenzaremos Amaury González y yo, otro teatro del tipo del «Yara», para que actúe en este nuevo teatro una magnífica compañía de revistas, zarzuelas y sainetes cubanos.

Nuestro negocio ha sido un verdadero éxito artístico y económico. Si yo fuera un egoísta, me callaría todo esto y trabajaría por mi cuenta, pero soy un compañero leal, que les aconseja su bien, y un ferviente enamorado del género teatral, que sigue gustando, que tiene público nutrido y selecto. No digan que el cine está acabando con nosotros, porque acapara locales. Somos nosotros los responsables de lo que ocurre, porque en vez de construir teatros modestos, como este «Yara», perdemos el tiempo en la mesa del café hablando de suntuosos teatros de mármol y esperando ventajosas contratas para regresar después de polizones.

Y hago extensiva la invitación a los señores críticos teatrales para que digan la última palabra y me desmientan si algo he exagerado al hablar de esta obra llevada a cabo con mil sacrificios por mi querido compañero Amaury González y el modesto autor de estas líneas.

Mario SORONDO.

Concepción y Novena, Repto. Lawton.

CAMPOAMOR HOY
JAMES CAGNEY
en el TRIUNFO WARNER
"EL PREDILECTO"
y
UNIVERSAL presenta a
EDMUND LOWE
en el TRIUNFO de TRIUNFOS!
DOBLE PERSONALIDAD
20¢ 15¢ 10¢ 30¢

ALKAZAR
HOY 20th CENTURY presenta
la primera película hablada en español toda en
COLORES NATURALES
"DE LA SARTEN AL FUEGO"
con Rosita MORENO
Juan TORENA y Romualdo TIRADO
y la producción de misterio
"FLOR MARCHITA"
20¢ 15¢ 10¢ 30¢

MARTIM
MAÑANA
Extraordinario ESTRENO
DEL BOCETO DRAMATICO ORIGINAL DE PEPIN RODRIGUEZ Y RODRIGO PRATS
"LA MUERTE BUENA"

ESTA NOCHE SE DESPIDE «LA ARGENTINITA»

Como oportunamente se anunció, ofrecerá esta noche La Argentinita su último recital en el Principal de la Comedia, espectáculo este de despedida de la magna artista, que se llega todavía a ofrecer a nuestro culto público, aprovechando el atraso con el cual llega la compañía de Margarita Xirgu.

No cabe duda que esta noticia de tal último recital será recibida con regocijo por los infinitos admiradores de la gran danzarina hispana y sus magníficos artistas, puesto cabalmente de manifiesto en la velada de honor y beneficio de Encarnación López, que el martes pasado se realizó en la citada sala, ante un público que llenaba por completo todas las localidades altas y bajas del amplio coliseo, y que rindió entusiasta homenaje a la beneficiada, que sin duda rememoró una de sus mejores veladas, comprobando el gran cariño y afecto que por ella siente este público habanero.

Esta noche, como queda dicho, se realizará el último recital con un programa interesantísimo que comprende las canciones cubanas de Lecuona y Grenet, a cargo de Pilar López y la Argentinita, respectivamente, y que en la noche del martes obtuvieron estruendoso éxito. Además el Café de Chinitas, El baile de Luis Alonso, Nochebuena en Jerez, Bulerías y otros muchos números de los más aplaudidos durante esta magnífica temporada de arte coreográfico español, que lastimosamente se cierra con el día de hoy.

Los precios para esta función serán populares o sea, un peso la luneta, proporcionando así a todos la posibilidad de admirar y aplaudir por última vez en la Habana, a la gran Argentinita, a la magnífica Pilar López y a los óptimos Enrique Luzuriaga (pianista), Miguel Albaicín (bailarín) y Pepe Badajoz (guitarrista).

«LA HIJA DEL SOL» EN EL MARTI

En la primera tanda de hoy, que dará comienzo a las 8.45, subirá a escena en el simpático teatro «Martí», la graciosa comedia lírica original de Pepín Rodríguez, con música del maestro Rodrigo Prats, titulada «Mary tiene un hijo». La luneta para esta tanda costará 30 centavos.

En la segunda tanda, éxito de la grandiosa obra original de Agustín Rodríguez y Sánchez Arcilla, con música de Gonzalo Roig, «La hija del sol», que será cantada por Luisa María Morales, Josefina Meca, Arturo Vila y Constantino Pérez. La luneta costará 56 centavos, la butaca 30 y la tertulia 15.

Mañana, viernes, se estrena la comedia dramática de Pepín Rodríguez y Rodrigo Prats, «La muerte buena», cuyo asunto por la originalidad con que ha sido trazado por su autor, abre nuevos horizontes con magníficas perspectivas a nuestro teatro. En «La muerte buena» se ve una vida inutilizada para siempre por un accidente desgraciado, y la vacilación de los que tienen en su mano el único remedio para aquellos sufrimientos.

La obra, en el fondo, es fuertemente dramática, aunque no faltan escenas realmente cómicas.

Muy pronto: «30 años» o «La vida de un jugador», de Carlos Robreño y Rodrigo Prats.

NACIONAL: «LAS 35 RUBIAS PLATINADAS»

Será hoy un gran día para el teatro Nacional, que presenta en la actualidad el mejor espectáculo de la Habana, pues además de la actuación de «Las 35 rubias de platino», el bello y hábilmente seleccionado conjunto de bellezas que presenta Dorothy Byton, se estrena una de las producciones más cómicas del año, cuyo título es «Marido interino», producción musical en la que figuran los actores cómicos de Piccolino: Helen Broderick, Eric Blore y el cantante Roger Pryor.

Hoy, como de costumbre, habrá 3 shows, comenzando a las 3.20, 5.45 y 9.45, y «Marido interino» se exhibirá a las 2.30, 4.30, 6.30 y 8 y 10.30 de la noche.

El show de «Las 35 rubias de platino» se compone de las siguientes atracciones: Twe Spices, bailarinas cómicas; Leonor Leonard, cantante de blues; Joyce Riemer, la reina del aire; Nicky Nicholls, cantante y bailarina; Sally Sharon, nudista, y las Leo sisters con sus bailes acrobáticos. Los Foursome, que presentan un gran número y un coro de doce joyas platinadas, y la famosa orquesta femenina que dirige Sara James. Precios para hoy: 40 centavos hasta las 4; 60 centavos después de las 6.30 y 80 centavos por la noche. Los niños 20 centavos a todas horas y 20 centavos tertulia y paraíso a todas horas.

MARGARITA XIRGU EN «LA DAMA BOBA»

Porque el «Orinoco» llegará a este puerto en las primeras horas de mañana, trayéndonos a su bordo a Margarita Xirgu, la insigne actriz española, la temporada del «Principal de la Comedia» quedará inaugurada por la noche, a las nueve, en primera función de abono del turno impar, con «La dama boba», la hermosísima comedia de Lope de Vega, de la que ha hecho modernísima versión García Lorca, poeta, literato y libretista.

Nada de cuanto el público de hoy ve y entiende en la representación de «La dama boba» de Margarita Xirgu es ajeno al espíritu de la comedia famosísima, rigurosamente escenificada conforme a la intención que la letra revela. Su interpretación personal, atenida a la caracterización exterior e íntima del personaje, así como el cuidado del conjunto hacen de «La dama boba» una de las creaciones más felices en su aspecto cómico, de la que siempre considerada con la primera actriz dramática, la única trágica española de nuestros tiempos, da en la comedia de Lope la sorpresa de su revelación en una faceta insospechada de su arte para quienes no sepan todavía la diversidad magnífica de su arte excepcional.

«La dama boba» se repetirá el sábado en primera matinée de abono, a las tres de la tarde.

Y llegamos al estreno de «Yerma», la pieza de García Lorca, en la que se analiza un problema de honda trascendencia psíquica, el de la mujer que no puede ser madre y cuyo estreno está anunciado para el sábado, a las nueve, en primera función del abono par.

«Yerma» se repite el domingo, en la tarde y en la noche.

Dos pesos luneta y uno cincuenta la butaca son los precios que rigen para las localidades que no han sido abonadas y que pueden adquirirse en la contaduría del teatro, teléfono A-6737.

«DE LA SARTEN AL FUEGO» EN EL ALKAZAR

Otro ruidoso éxito se anotó la empresa de este teatro (el más grande de la Habana) presentando la primera película hecha en nuestro idioma, fotografiada enteramente en colores naturales. Un triunfo de la 20 Century Fox. Se titula esta maravillosa película «De la sartén al fuego», y son sus brillantes intérpretes la gentil Rosita Moreno, Juan Torena y el impepinable Romualdo Tirado. Conjuntamente con esta película se exhibe la producción de gran misterio, titulada «Flor marchita», por artistas de la Comedia Francesa. Este monumental programa se repite nuevamente hoy y seguirá exhibiéndose durante toda la semana sin alterarse los precios, que son 20 centavos de 1.30 a 6.30; 30 centavos después de las 6.30; niños 15 y tertulia 10 a cualquier hora del día o de la noche.

El martes, una grandiosa película que honra a la cinematografía española, «Rosario la cortijera». Es tan buena esta película, que esta empresa ha decidido estrenarla a la vez que «Campoamor». En «Rosario la cortijera» contemplará usted la brillante Andalucía, con todas sus alegrías, sus penas, los toros y sus tragedias ocultas, hombres bravíos, mujeres que lo arrostran todo por el hombre a quien aman. Una película que a usted le entusiasmará y que la verá repetidas veces.

Pronto: «La sublime obsesión», de Irene Dunne y el nuevo ídolo Robert Taylor.

GACETILLAS

AUDITORIUM: «QUERIA UN MILLONARIO»

Hoy, como todos los jueves, «Auditorium» nos presenta una matinée especial que comienza a la 1:30 con revista, el cartón en colores «Bebés Acuáticos», la super-comedia «Bridge Nupcial» la interesante super-lujosa producción «Quería un Millonario» por Carole Lombard, Fred McMurray y Ralph Bellamy, episodio número 5 de la serie «El Misterio del Correo Aéreo» y la super-joya «Loca por los Uniformes» por Patricia Ellis, Larry Grabbe y César Romero. En tandas elegantes de 5:15 y 9:45, con revista y cartón en colores, «Quería un Millonario». A las 8:30: «Loca por los Uniformes». Precios: Matinée tarde 30 centavos. Noche 40 centavos. Niños 20 centavos. Tertulia 15 centavos.

Mañana: Gran día de gala. Estreno en Cuba en tandas elegantes de 5:15 y 9:45 de la super-producción musical «Canto de Amor» de la mejor soprano ligera del mundo Lily Pons, y a las 4:00 y 8:30: la joya «Intrigas» por Kay Jhonson y Rudolph Scott. Lunes: «Saludo al Amor» por Bárbara Stanwyck y Robert Young.

PAYRET: «LA BIEN PAGADA»

Ultimo día de la bella producción española «La Bien Pagada», que interpretan Lina Yegros y El Marqués de Portago, tomada de la más famosa novela del Caballero Audaz. Además una graciosa comedia y una revista Universal.

Precios: 30 centavos luneta y 15 centavos los niños. Tertulia 10 centavos.

Mañana estreno en Cuba: «El novio de Mamá» por Imperio Argentina y Miguel Ligero, dirigida por Florian Rey. Una película divertida, alegre y con un argumento que cautiva y encanta. Presentación: «Cibesa». Próximo estreno «La Verbena de la Paloma» producción que será un éxito sin precedentes. «La Bandera» y «La Dolorosa».

(VEASE más GACETILLAS en la página OCHO)

HOY ULTIMO DIA HOY
PAYRET
la gran producción CIFESA
"LA BIEN PAGADA"
con LINA YEGROS y
El Marqués de PORTAGO
TODO el DIA
30¢ Luneta 10¢ Tertulia 15¢ Niños
CIFESA

MAÑANA ESTRENO en CUBA MAÑANA
PAYRET y RIALTO
Cifesa PRESENTA A
IMPERIO ARGENTINA
y MIGUEL LIGERO
en la regocijada producción española
"EL NOVIO DE MAMA"
PRECIOS
20¢ Antes de 6½
30¢ Después
Tertulia 10¢ Niños 15¢

M.E.C.D. 2016

EL CUENTO DE HOY

...Y no consiguió el empleo

Por Leonard LYONE

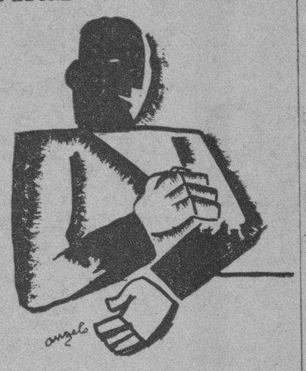

Walter Bennet, retiró la plancha en que se leía Jefe de Redacción, descansó los codos sobre aquel escritorio quemado por la colilla del cigarro, y prorrumpió en carcajadas.

—«Oye Paul», gritó, para que se le oyera del otro lado de la pieza, «te acuerdas de la muchacha que estuvo aquí ayer, buscando empleo?»

—«Aja» murmuró su ayudante. «La que dijo que usted se oponía al empleo de mujeres en el periodismo, ésa?

—«Esa misma» respondió Benent. «Le dije que las mujeres eran descuidadas y chapuceras cuando se trataba de un informe o una noticia. No obstante, la invité a que me escribiera una carta indicando sus conocimientos, y que yo la archivaría para cuando se presentara la oportunidad. Pues bien, aquí está la carta. Escucha bien:

«Muy señor mío:

Siguiendo lo sugerido por usted ayer en su oficina, me permito poner en su conocimiento mis aptitudes, y espero que estas justificarán mi nombramiento para la vacante de repórter-periodista que tiene usted pendiente en su Redacción.

«No me negará usted Mr. Bennett, que tengo los principios que exige la elemental periodística, o sea el poder decir: ¿Quién, que, porqué, cuando y donde?... Confío en que esta carta eliminará de su mente cualquier duda que usted entretenga respecto a que una mujer pueda escribir una información para el periódico sin que sea chapucera y descuidada.

«Hace tres años, me gradué de Bryan Mawr, en donde edité el diario escolar en mis años de estudios elemental y superior. El «Colegio de la Prensa de Columbia», (Columbia School of Journalism) me otorgó una medalla de plata por la perfección con que edité dicho peridico durante el tiempo que estuvo a mi cargo. Por seis meses, enseñé el inglés en el Colegio Pittsfield de Bachillerato», pero cansándome el trabajo pedagógico, decidí dedicarme al periodismo.

«Me convencí además, que solo con una entrada original y novelesca podría obtener esa colocación. Y así es que, unas veces a pie, y otras en camión, llegué a las oficinas del Bergen Courier, atravesé la sala principal de repórters hasta que encontré un escritorio desocupado, allí me senté y escribí un artículo, al que le puse el título siguiente: «Como conseguí mi empleo con la Bergen Courier».

Una vez leído el manuscrito por el Editor, éste se lo entregó al mensajero, notificándome al mismo tiempo que había quedado contratada.

«Admite usted Mr. Bennett, que este modo de proceder carecía por completo de chapucería, verdad?

«Tampoco carezco de recursos e ideas, lo cual se hizo visible en mi primera asignación —o sea cuando se me destinó a recoger la información completa del proceso de Hauptmann en Flemington N. J. Nuestro periódico rival, el «Bergen Mail» también había asignado una mujer repórter para el caso, y solo quedaba por solucionar cual de las dos obtendría la única vacante disponible de los asientos destinados a la prensa en la Sala de la Audiencia. Se me ocurrió entonces enviarle al Sheriff, una caja de cigarros. Corona de la Corona, firmando la caja de parte de mi periódico. Después le mandé al mismo Sheriff, otra caja de cigarros— de los que se venden a 3 por diez centavos. Sobre este paquete, firmé el nombre del «Bergen Mail». P. D. Excuso decirle, que obtuve el asiento vacante. ¿Le llama usted a eso trabajo chapucero, Mr. Bennett?

«He recorrido y presenciado juicios de la policía, divorcios, litigios políticos teniendo hasta que re-editar. Y con cierto orgullo, justificado, me anoto un éxito más: El «Bergen Mail» tiene establecidas sus oficinas en la cera de enfrente del Courier. Yo fuí una de las destinadas a hacer la «guardia de la muerte» esperando el fatal desenlace de Huye Long, Esa noche, nos pusimos desde nuestras ventanas a contemplar las luces resplandecientes de la sala de periodistas del «Correo» tratando de buscar la forma estratégica de adelantarnos en la publicación del informe, cuando, y si llegaba la noticia que esperábamos.

Después de una espera de dos horas, sugerí apagar nuestras luces, y hacer creer a todos que nos habíamos ido a casa con la esperanza que el «Correo» tragara el anzuelo! Así pasó. A los diez minutos de apagarse nuestras luces, cerraron ellos su oficina, y se retiraron todos a su casa. A la media hora, llegó la gran noticia, y el «Courier» fué el único periódico que publicó la información.

«Le lama usted a eso tratar una noticia sensacional con chapucería y rescuido, Mr. Bennett?» «Voy a darle además evidencias adicionales de mi capacidad, que espero ayudará a borrar por completo los prejuicios que pueda tener todavía. Llevo solamente treinta días en Nueva York, y durante ese corto espacio de tiempo he visitado todas las audiencias, salas de información y puntos de interés de que se vanagloria esta ciudad. Me he familiarizado con las calles, personas de prominencia, y cuantos detalles sean necesarios para una comprensión absoluta, adaptable a asignaciones periodísticas en esta ciudad.

«Todo eso lo he hecho con idea de prepararme para el empleo que espero obtener con su periódico».

Ya comprendo que al decirme usted que archivaría mi carta, era meramente una cortés evasiva —procedimiento muy corriente cuando uno desea rechazar finamente una proposición.

También se que si yo fuera hombre, con esta misma capacidad me emplearía Ud. inmediatamente.

«Espero pues, que todo lo que he dejado expuesto servirá para quitarle esa idea que tiene respecto a emplear a las mujeres en la profesión periodística, y que le haya convencido además, que si se le confía a una mujer la redacción de una información o artículo para la prensa, ésta pueda llevarlo a cabo tan concienzuda y competentemente como cualquier hombre.

«¿Me concede el empleo, Mr. Bennett?

Atentamente»

El ayudante del Editor se puso a reir, a la vez que Bennett doblaba cuidadosamente la carta, rompiéndola en pedacitos y echándolos al cesto de los papeles.

«Estás enojado y no tienes razón, Walter», venturó a decirle su ayudante.

«Allí tienes una muchacha con todas las aptitudes necesarias para el periodismo. Estás enfadado porque te duele que ella te haya probado tu error».

«No estoy equivocado», respondió Bennett. «Su carta-informe era magnífica, pero se le olvidó firmarla»...

El sábado llegará a la Habana el vapor inglés "Britannic", que trae un nutrido grupo de excursionistas

La Aduana tuvo un buen día ayer, pues recaudó la suma de $153,480.47. El San Mateo» lleva un cargamento de frutas cubanas para Nueva York. Otras notas porteñas

PARA UNA NUEVA INDUSTRIA El señor José Pennino visitó al administrador de la Aduana, señor León Otaño, en relación con los planes que está desarrollando para el establecimiento, en la Zona Franca de Matanzas, de una nueva industria para manufacturar mármoles, para lo cual establecerá un aserradero.

Los mármoles serán importados de distintas partes del mundo y traídos en bloques, para cortarlos aquí y someterlos a la industrialización correspondiente.

EL «SAN MATEO».—Procedente de Tampa llegó el vapor americano «San Mateo», que tomará en nuestro puerto un cargamento de frutas con destino a New York.

EL «BENCA».—Con carga general llegó el vapor noruego «Benca», que procede de Baltimore.

EL «BRITANIC».—El próximo sábado llegará a la Habana el hermoso buque de bandera inglesa «Britannic» de la Cunard y White Star Line que trae un total de 550 excursionistas que han recorrido muchos puertos de las Antillas.

Entre esos excursionistas figuran: doctor G. H. Armstrong y señora, doctores Charles S. Besheinmer y señora y Charles P. Blair y señora, el Juez Edward Broadhurt y señora, doctor Wallace H. Binker y señora, un grupo de altos dignatarios religiosos los muy reverendos Michael A. Chapman, Thomas Conroy, Edmund Cotter, Patric Duncan y Willia Gill, el Raby A. Krnenberg y señora, el Cone St Croix de la Roncure, doctor Arthur Neger, Allen Whitettermore, doctora Edith N. Lincoln y muchísimos más.

EL «KUNGSHOLM».—De New York y escalas llegó ayer tarde el vapor sueco «Kungsholm», que trajo 476 turistas, entre ellos los banqueros Otto Abraham y señora, y Wallace Alexander, el Juez Will Atkins y señora, doctor Louis Berg y señora, el abogado Dudley Bonzal, y señora; el Obispo Frederick Budlong, la editora Julia Coburn, el banquero O. R. Condith, el historiador Erale Cutler y familia, el financiero William Dick, el artista Albert Borne y señora, el Juez Henry Dow, el cirujano Robert Flanders y señora ,el pintor Edward Roesler, el Juez Edward Stasse, el editor Bigelow Thompson y señora, y otros.

DIPLOMATICO MEXICANO.— Por el vapor «Siboney», de la Ward Line, llegará hoy el Lcdo. Eduardo Espinosa, Secretario de la Embajada de México en Cuba, a quien se le dispensaron las cortesías de estilo.

LA RECAUDACION.— La Aduana recaudó ayer la cantidad de 153.480 pesos y 47 centavos.

CASOS DE POLICIA.—La Policía Marítima conoció ayer de los siguientes casos:

—El vigilante Mayor, dejó incurso en multa al camión 1-401, por exceso de velocidad

—El vigilante 26 lo hizo al automóvil 45,263, el vigilante 44 también denunció a las máquinas 45 274 y a la 30,540 también por exceso de velocidad.

—El vigilante Ugaide detuvo a Ramón Gelén, chofer de Luz 33, por haberlo desobedecido.

—El vigilante 33 arrestó a Lorenzo Oliva por ofensas a las buenas costumbres.

EL «SPIND».—El vapor noruego «Spind» llegó en lastre de New York

UN CARGAMENTO DE FRUTAS. Ayer tarde salió para New York el vapor americano «San Mateo», de la Flota Blanca, que llevaba un valioso cargamento de frutas y vegetales cubanos.

LOS QUE LLEGARAN HOY.—Hoy llegarán los siguientes barcos: el «Siboney», de Veracruz; el «Florida», de Miami; el «Cuba», de Tampa; el «Quirigua», de Cristóbal y el «Munargo», de Miami.

UN YATE.—Anoche llegó el yacht americano «Bokhana», que procede de Miami y que trae un grupo de huéspedes amigos de su propietario.

MOVIMIENTO DE PASAJEROS POR LA VIA AEREA.—Llegados de Miami: A bordo del avión de la Pan American Airways System, «Southern Clipper», que arribó ayer por la mañana procedente de Miami, llegaron los siguientes pasajeros: Ruth A. Cohen, Robert Adamson, Elma Adamson, Hazel Andrew, Hans Rechsteiner, Bonaventure Filitti, Philip Leone, Movella Dams, Florence L. Adams, Elizabeth K. Adams, Vivien U. Willard, Glen D. Wilcox, Cave E. Wilcox, Lyman M. Crump, Mayne Crump, John de Long, Marjorie de Long, Gilbert Keech, Fred Haigh, Oliver P. Arnold, Francis T. Curran, Georgina J. Curran, Ray W. Krout, Max L. Hass.

Llegados en otro avión: En el avión «Caribbean Clipper», de la Pan American Airways System, que arribó ayer procedente de Miami, llegaron los siguientes pasajeros: Henry Burman, Florecne Burman, Edward Hosty, Julián Romelare, Louis Williams, Anna W. Golomg, Maurice F. Colomb, Simon Eichlbaum, Katherine Eichelbaum, Howard Mahan, Virginia Hama, Marjorie Delong, John Delong, Víctor H. Hummelke, Marjorie Schulte, John Schulte, Frank Portes, Eli Mandel, Robert Mandel, Irving W. Mandell, James J. McNamee, Víctor Levin, Sine M. Traband, Katherine Mahnney, Nina Summerville, Mary Barnard, Mary Robertson, Frank Spreyne, Amanda Spreyner, Evelyn Wolford, Mary Murray, Hubert Robbins, Belle D. Goddman, Edwin Coddman.

Salidos para Miami: A bordo del avión de la Pan American Airways, «Southern Clipper», que salió ayer por la tarde para Miami, embarcaron los siguientes pasajeros: Mary Williamson, Rhoda Genneiesen, Hermione Fink, Charles M. Fink, Enrique Nogales, Alberto O-Farrill, Armantina de O-Farrill, Saul Ifroff, Blanche Ifroff, Thomas Kennedy, George Janson, Helen Valentine, Adonia Kenedy, Vivian U. Williard, Lee Samuels, Cecile Samuels, Julia Sedano, Henry Whitaker, Howard Mahan, Virginia Hahan, Richard H. Bressler, Max Ries, Nina Summerville, Mary Bernard, Harold M. Strokes, Florence T. Storkes, Shirley Storkes, Margaret Fill, e Irene B. Ries.

Salidos en otro avión: En el avión de la Pan American Airways «Caribbean Clipper», que salió óayer por la tarde para Miami, embarcaron los siguientes pasajeros: George Warren, George H. Moller, Verna A. Moeller, Verna A. Moeller, Lucy Leesley, Olga Walsh, María D. de Prats, Gabriel P. Prats, Degraff Woddman, Margaret Murray, Mary Murray, George Barrett, Webster Crawford, Lille Crawford, Julia True, Edward Hosty, Charles Mandelbaum, Blanche Mandelbaum, Lavern Lange, William Kushnick, Herbert Hampson, Norman La Pole, Alfonso González Pardo.

Salidos para el interior: A bordo del avión de la Compañía Nacional Cubana de Aviación, que salió ayer para Camagüey vía costa norte, embarcaron los siguientes pasajeros: J. L. Zabala, para Caibarién; Miguel López y Armando García, para Morón; y Antonio del Valle, para Camagüey.

Estado del Tiempo

Nota del mediodía del miércoles:

Desde Cuba hacia el norte hay altas presiones, con buen tiempo, centro sobre Carolina del Norte y extendidas las altas presiones hacia el noroeste hasta Alaska. Desde la mitad occidental del Golfo de México hacia el noroeste hay bajas presiones, centro más cercano sobre Texas.

Pronóstico para hoy jueves:

Buen tiempo. Subiendo mucho las temperaturas. Vientos del nordeste al este moderados a frescos y probablemente del este al sur con fuerza de brisote en porción occidental.

Observatorio Nacional.

PREPARACION DE WAMPOLE

Un tónico de sabor agradable, de un valor medicinal positivo en el tratamiento de la anemia, debilidad, fatiga, raquitismo y falta de apetito. Produce también magníficos resultados en casos de convalecencia.

AGRADABLE AL PALADAR

1401

En nuestro plan de reducción de existencias—preparatorio del Balance—también figuran las medias de señora, bajo el signo de unos precios sumamente módicos:

De seda, tejidos chiffón y semi-doble, talón francés, en los colores de moda, del 8 al 9½ . . . . . $ 0.58

De seda pura, garantizadas, en chiffón y semi-doble, pie francés, a . . . . $ 0.83

Marca "FILOSOFIA", tejidos chiffón y semi-doble, muy frescas y de gran resultado, a . . . . . $ 0.98

MEDIAS "KAYSER"

En el famoso tejido de gasa "Mir-O-Kleer" (limpio como el cristal), en los colores de Primavera, a . . . . $ 1.39

LA FILOSOFÍA

Doctor Humberto Faz Tabío

Especialista en ENFERMEDADES DE NIÑOS

CALZADA No. 90 entre PASEO y A. VEDADO — CONSULTAS. de 3 a 5 P. M. Teléfono F-2679

1¢ VALI 1¢

PIDA EN LAS VIDRIERAS FOSFORO ORIENTAL DE CARTON EN COLORES. "VALI" PRECIO 1 Ctvo.

1¢ VALI 1¢

VIDRIERAS DE LA HABANA

Vender "VALI" es el negocio del Siglo XX
Es de la National Sales Company
Industria 100. Tel. M-8005

1¢ VALI 1¢

LICOREROS, TABAQUEROS, SERVICIOS PUBLICOS COMERCIANTES PROGRESIVOS.

Anunciarse en "VALI" es aumentar sus ventas MILLONES DE LECTORES
Es de la National Sales Co.
Industria 100. Tel. M-8005

1¢ VALI 1¢

DR. ALFREDO COMAS

Enfermedades del aparato génito urinario. Afecciones de señoras. Tumores del útero y senos.

San Nicolás No. 70. — Horas: de 1 a 5. — Teléfono M-7728.

CRONICA HABANERA

EN SU NATALICIO

Georgina Pellegrín, graciosa hija del conocido hacendado Pedro Pellegrín y de su gentil esposa Edesa Hernández, cumple en la fecha de hoy dieciseis años.

Festejando el acontecimiento tendrá un party en el gran Casino Nacional, para ocho parejitas de muchachas y jóvenes.

Felicidades.

DE PRO-ARTE MUSICAL.—«En el Salón de Actos de Pro-Arte Musical, ofrecerá un recital el día 15 del corriente a las 5 p. m. Gonzalo de Arango tenor cubano que ha actuado con gran éxito en distintas capitales de Europa y Estados Unidos y a quien la crítica ha llamado «el poeta de la canción», al que podrán asistir los miembros de esta Sociedad gentilmente invitados por el artista. El programa combinado es en extremo interesante y prometemos su publicación».

«El Ballet de Monte Carlo se presentará por primera vez en la Habana, los días 9 y 10 de Marzo próximo, siendo la primera función pública a las 9 de la noche y la segunda exclusiva para los socios de PRO-ARTE MUSICAL, a las 3 de la tarde»

«Los precios de las localidades son los siguientes, para la función pública el día 9 de Marzo:

Palcos de 6 asientos . . .	$30.00
Palcos de 4 asientos . .	20.00
Lunetas	5.00
Primer Balcón	4.00
Segundo Balcón	3.00

«Los socios de PRO-ARTE MUSICAL tienen una bonificación del 25 por ciento sobre estos precios hasta el día 2 de Marzo, pasada cuya fecha se venderán todas las localidades al precio arriba mencionado»

«Debido al considerable número de localidades pedidas y la constante demanda de las mismas, rogamos a todas las personas que tienen separadas entradas, pasen por las oficinas de la Sociedad, Calzada y D., a recogerlas a la mayor brevedad»

LA FIESTA DE LA LIGA CONTRA EL CANCER.—Continúan los preparativos, para la fiesta de la Liga contra el Cáncer.

Fiesta de índole benéfica, llamada a culminar en un éxito completo, no sólo por el fin que la inspira, sino por los muchos alicientes de que estará rodeada.

Día a día aumenta la animación, lo que queda demostrado con el gran número de cubiertos reservados en el Restaurant Sans Souci, marco brillante para tan magnífica fiesta

Se saben ya de numerosas mesas, una para matrimonios del gran mundo, otras para parejitas conocidas.

También se halla en aumento la venta de tickets para el baile solamente, que cuestan un peso cincuenta centavos, pudiendo ser adquiridos en el «Encanto» así como de las damas que forman el Comité Organizador, entre ellas la Presidenta, la distinguida señora Mercedes Crusellas de Santeiro, teléfono F-3192 y la secretaria, la gentil señora Ofelia Cabrera de Repilado, teléfono F-3655.

Muchos y muchos detalles nos llegan a diario sobre la fiesta de la Liga contra el Cáncer.

Habrá un grupo de señoritas del gran mundo habanero, que venderán durante la noche, cigarros y tabacos.

También habrá diversos kioscos, instalados por el jardín, a cuyo frente estarán distinguidas señoras y señoritas de esta sociedad.

El acontecimiento social de Febrero lo constituye esta fiesta, a la que nuevamente nos referiremos mañana.

EN RIO CRISTAL.—En animación completa, concurridísimo.

Así se ve de día en día «Río Cristal», la bellísima posesión campestre de Enrique Berenguer en la carretera de Rancho Boyeros.

Ayer, a la hora del almuerzo, hubo un party del querido compañero Miguel Angel Quevedo, Director de la Revista «Bohemia», en honor de Mr. y Mrs. Bromberg y Mrs Erlanger y Mrs. Jacober.

Asistieron a este party los jóvenes esposos Rafael Piñeiro y Hermina Helena Bernal, la señora Leonor Soliño viuda de Goyena y las señoritas Rosa Margarita Quevedo y Silvia Carranza.

Para el sábado las bellas señoritas Esther Quiñones, y Cristina Castellvi, vienen organizando un almuerzo al que asistirán más de veinte parejitas de muchachas y jóvenes.

Por la noche ese día habrá otro party de la gentil dama Georgina Menocal de Sardiña, que festejará su santo.

RECIBO INTIMO.—Con motivo de su santo, acaecido ayer, tuvo un recibo íntimo para el grupo de sus amigas, la bella y muy graciosa señorita Lala Suárez Carreño, hija de los distinguidos esposos Patricio Suárez Cordovés y Manuela Carreño.

Fué un recibo animadísimo, que se desarrolló durante toda la tarde.

Entre las señoritas recordamos a este grupo selecto:

Martha y María Elena García; Ana María Solórzano, Ana Rosa Barrera, Josefina Campoamor, Gloria Revilla, Paola Dubois.

Leonor Rubí.

Nenita, Josefina y Micaela Flores Estrada, Guillermina Ruiz, Mirian Pedro. Fifi Roberts, Emma Miranda y Olga Lombard.

Y Nena Suárez Carreño, hermana de la festejada.

Los concurrentes fueron obsequiados con gran esplendidez.

EN EL NACIONAL. — El éxito de las 35 Rubias de Platino en el Teatro «Nacional» ha superado a todos los augurios.

Podemos asegurar que hasta ahora uingún espectáculo había gustado tanto a nuestro público como este que nos trajo directamente de los Estados Unidos la exquisita Dorothy Byton.

Y ello es porque en él se reunen arte, lujo, belleza.

Un espectáculo verdaderamente fino que encanta por todo.

Para hoy, junto con el espectáculo de las 35 Rubias, se anuncia un estreno importante.

El de la notable cinta «Marido Interino», en la que figuran los actores de Piccolino, Helen Broderick Eric Blore y el famoso cantante Roger Pryor.

(Continúa en la página NUEVE)

Pantallas DE PERGAMINO, DE SEDA Y DE CRISTAL
EL ARTE NUEVO
AGUILA 133 - FABRICANTES ESPECIALIZADOS - M 8040

LO QUE ELLOS NECESITAN!

Trajecitos de Piqué

El material insustituible para entretiempo... el que todas las mamás aprecian porque lava perfectamente... dura mucho... y es de suma elegancia. Acabamos de poner a la venta seis preciosos modelos, dos de los cuales diseñamos. Todos presentan bonitos adornos de bordados y festones. Usted puede elegir entre siete deliciosos tonos:

Azul, Beige Rosa, Verde Salmón, Maíz y Blanco

Tallas de 1 a 8 años

Precios económicos

Véalos en el primer piso

Sin de Siglo

San Rafael y Águila, teléfonos: m-5991-92

BAUTIZO SOLEMNE DE 14 ASIATICOS EN LA IGLESIA DE REINA

El día 16 del actual recibirán las aguas bautismales en la Iglesia de Reina (Sagrado Corazón), de los PP. Jesuítas, catorce asiáticos, pertenecientes casi todos al asilo Chung Wah, de Jacomino. Los bautizará el Excmo. Sr. Arzobispo de la Habana, Mons. Manuel Ruiz, quien al mismo tiempo administrará la confirmación a otros cuarenta chinos, ya católicos, de dicho asilo.

El hecho es extraordinario por tratarse de un bautizo tan numeroso de catecúmenos chinos y porque demuestra que la Colonia China (que ha empezado a hablar con elogio de dicho acto en su prensa) ha entrado en una nueva fase de acercamiento con el elemento cubano, que no podrá menos de mirar con simpatía cuanto tienda a unir al elemento chino con el cubano, del que quizás ha estado demasiado apartado.

Para el solemne bautizo se han ofrecido a ser padrinos y madrinas distinguidas personalidades cubanas de nuestra sociedad habanera.

Tal vez sea una sorpresa para la inmensa mayoría de la Habana, aun católica, este hecho, que nos atrevemos a augurar como comienzo de una labor más intensa y organizada, sobre todo con la cooperación de las asociaciones católicas de Cuba. Para todo buen cubano no puede menos de ser grata toda labor con miembros que serán más beneficiosos a Cuba cuanto más se identifiquen con los cubanos.

Por eso, sin que lo pretendan directamente el P. Raúl Barrado, S. J., Profesor del Colegio de Belén, que es el principal promotor de esta labor evangélica en el asilo chino, ni las abnegadas señoras y señoritas catequistas que le ayudan, están realizando una obra verdaderamente cubana, que tiene que ser muy bien mirada por la colonia china, ya que con estos actos se introducen en lo más tradicional y castizo de Cuba.

Esperamos que la novedad del acto lleve al hermoso templo de Reina numerosos fieles y miembros de la colonia china.

Defunciones ocurridas ayer en la Habana

Aurelio Rodríguez, blanco, de un año, en el Hospital Infantil, de bronconeumonía.

Rosa Pando Valdés, blanca, de 46 años, en Oquendo 105, de tuberculosis pulmonar.

Marcelina Sardaña, negra, de 62 años, en Carmen y Monasterio, de bronquitis capilar.

Teodoro Morales, mestizo, de 20 años, en Salud 142, de asma.

Justo Bouques Llurdad, blanco, de 68 años, en calle 9 y B, reparto Batista, de cáncer de la boca.

Alberto Benítez León, blanco, de 57 años, en el hospital «Calixto García», de cardio esclerosis.

Consuelo González, blanca, de 62 años, en 10 de Octubre número 60, de Leacomia.

Inés Aumaitro, negra, de 33 años, en Factoría 70, de cáncer del útero.

José Mena, mestizo, de 72 años, en calle 6 v 11, Vedado, de Asistolia.

Higinia Sánchez, negra, de 80 años, en Longa, de asistolia.

Sarepp Beppa, amarillo, de 56 años, en Mazón y San Rafael, de disentería amabiana.

Belén Herrera Guevara, blanca, de 70 años, en el hospital «Calixto García», de úlcera de la pierna.

Cristina Garro, mestiza, de 42 años, en el hospital «Calixto García», de insuficiencia mitral.

Gabina Gómez, negra, de 80 años, en calle 12 y 20, Vedado, de debilidad senil.

Antonio Domínguez, blanco, de 60 años, en el hospital «Calixto García», de asistolia.

Barquet Ancar Simons, blanco, de 13 años, en la Carretera de Vento, de apoplegía pulmonar.

Aurora Valdés, blanca, de 72 años, en San Joaquín 173, de enteritis.

Luis Martínez Bizo, negro, de 72 años, en Vista Alegre 225, de miocarditis crónica.

María D. Lobo, blanca, de 31 años, en el hospital «Calixto García», de suicidio por veneno.

Antonio Cruz Bacallao, blanco, de 60 años, en Unión, de intero colitis.

Raquel García Padrón, blanca, de 2 años, en Regla y Remedios, de diarreas.

José M. González, blanco, de 60 años, en calle 17 y 28, Vedado, de cirrosis del hígado.

José Mayo, blanco, de 72 años, en el Segundo centro de socorro, de tuberculosis pulmonar.

Adolfo Díaz Cazala, blanco, de 50 años, en el hospital «Calixto García», de suicidio por arma de fuego.

Dionisio Gómez, negro, de 67 años, en Peñalver 116, de insuficiencia mitral.

Manuel Caballero, blanco, de 90 años en el hospital «Calixto García», de traumatismo por caída.

Ramón Blanco, blanco, de 75 años, en el hospital «Calixto García», de gangrena.

Crescencia Cherino, negra, de 80 años, en Luz número 17, de arterio esclerosis.

Blanca A. Piñón, blanca, de ocho meses, en el hospital «Mercedes», de bronconeumonía.

INSTITUTO OFTALMICO NACIONAL

REINA 88 Clínica de Ojos. — TEL. M-7766 — Director: Dr. ENRIQUE CUELLAR DEL RIO

M.E.C.D. 2016

SOCIEDADES ESPAÑOLAS

LA NUEVA SECCION DE PROPAGANDA DEL C. CASTELLANO HA TOMADO POSESION Y SE DISPONE A REALIZAR UNA LABOR ALTAMENTE FRUCTIFERA EN PRO DE LA SOCIEDAD

En un ambiente fraterno y ante una concurrencia numerosa y selecta, ha tomado posesión la nueva Sección de Propaganda del Centro Castellano. Ocupaban la presidencia de tan simpático acto los siguientes señores: Vicente Bayón de Caso, presidente general; Francisco Sánchez Tamame, nuevo presidente de Propaganda; Elías Rada, ex presidente social; Florentino Serrano, Indalecio Cimadevilla, José Alonso, Ulpiano López, doctor Gaspar Nodarse, director de la Casa de Salud de la institución; doctor José M. Vidaña; Constantino Gutiérrez, secretario general de la sociedad, y Alejo Mejido, secretario de la Sección de Propaganda.

A la vera de la presidencia se hallaban numerosas damas y damitas, entre ellas «Miss Romería del Periodista», señorita Leonor Trueba; señoras Elena Hoyos de Gutiérrez, Pilar Cantera de Gutiérrez y Pilar Alburquerpe.

LOS DISCURSOS.—Abierto el acto por el presidente de Propaganda saliente, el secretario dió lectura a los nuevos componentes de la Sección, quienes se posesionaron inmediatamente de sus cargos. A continuación hizo uso de la palabra el señor Sánchez Tamame, nuevo presidente, el que prometió laborar intensamente, junto con sus compañeros, en pro del Centro Castellano.

Le siguieron en el uso de la palabra los señores Garcilaso Rey, Elías Rada y el doctor Gaspar Nodarse, quien propuso que se le imponga el nombre de don Elías Rada a un pabellón del Sanatorio. Esta idea halló calurosa acogida en la concurrencia.

He aquí la nueva Sección de Propaganda del Centro Castellano, a la que deseamos todo género de aciertos en el desempeño de su misión:

Presidente: señor Francisco Sánchez Tamame.

Vicepresidente: señor Indalecio Cimadevilla Rodríguez.

Vocales delegados de la Junta Directiva: señores Sixto Campano, Florencio Ferreiro del Río, Juan Martínez Zorrilla, Adolfo Larena, Graciano Fernández, Lorenzo de Toro, Estanislao Gutiérrez, José Huerta Ayuso, Florentino Serrano, Isidro García, Miguel González Lobo, Claudio Luelmo, Olegario Castresana, Luis de Soto Tapia, José Cabo Pérez, Manuel Vergara Soto, Severino Iglesias, José Estrada Gallo.

Vocales de la Junta General: señores Amador Pico, Domingo Soto Llamosas, José Notario, José Grande, Antonio Luis Mayor, Antonio Martín Herrero, Manuel Trueba, Matías Monterde, Juan Pérez Gallego, Antonio Belver, Amador Panero, Florencio Alvarez, Ramón Vidal, Regentino González, Pedro Felipe Martín, Mariano Martín, José Mardones, Isidoro Malcierca, Alfredo Alonso, José Ríos, Salvador Tejerina, Alejandro Alvarez, Bartolomé Palmer, Bartolomé Pomar, Juan Pons, José Sanz, Antonio Pomar, Andrés Victory Llansó, Julián Carrión, Andrés Echevarría, Lorenzo Miquel Sintes, Cándido Gutiérrez, Fidel Gómez Pelayo, Gerardo del Olmo, Francisco Montes, Luis Blanco, Félix Bercedo, Miguel Monjo Sanz, Juan Pascual Estarella, Isidoro Hernández, Bartolomé Obrador, Cesáreo Holguín, Santiago Vicente Gallego, Andrés Gómez y Francisco Ruiz Iñán.

IMPORTANTES NOTICIAS DEL «CASINO ESPAÑOL»

En reciente Junta Directiva fueron electas las Comisiones de la Casa y de la Playa del prestigioso Casino Español, para el año de 1936.

La Comisión de la Casa la forman: Presidente: señor José Alvarez Núñez; Vice: señor Alberto Sardiñas; Secretario: señor Carlos Cano; Vice: Antonio F. Martín; y como Vocales: los señores Ricardo T. Herrera; Emilio Santiago y Juan Menéndez.

La Comisión de la Playa, la componen: Presidente: doctor René Acevedo; Vice: señor Rodrigo V. Escalera; Secretario: Señor Enrique Urioste; Vice: Doctor Francisco de la Carrera; y Vocales: los señores doctor José María Valdivia; Oscar del Valle y Heriberto Prats.

A todos les enviamos nuestra felicitación, deseándoles en sus cargos respectivos los mayores éxitos.

Por la Comisión de la Casa, se ultiman los preparativos para el primer baile de la temporada de Carnaval, que se efectuará el sábado 22 del actual, a las 9 y media p. m., en el Palacio de Prado y Animas.

Esta fiesta es de disfraz y de etiqueta para los caballeros.

Tocarán una famosa orquesta y un popular septeto.

Reina mucha animación para la temporada carnavalesca, entre los señores socios del Casino Español y sus familias.

PROXIMA GRAN MATINEE EN «CURROS ENRIQUEZ»

El septeto «Gloria Matancera» y una popular orquesta, son los conjuntos contratados para amenizar la última matinée bailable de la serie que vienen celebrando esta temporada los entusiastas jóvenes del Club Apolo y que tendrá efecto el próximo domingo, día 16, en los salones de «Curros Enriquez», la simpática sociedad de Santos Suárez y Dolores.

Las damitas no necesitan invitación; pero la comisión de puerta se reserva el derecho de admisión.

Ya lo saben los bailadores: Belisario y la Gloria, el domingo, en «Curros Enriquez».

ALICIENTES DE CARNAVAL EN EL CENTRO ASTURIANO

El día veintidós de este mes de febrero se inaugura en el Centro Asturiano la temporada carnavalesca. Para este día está señalado el primer baile, en cuya preparación los animosos muchachos de la Sección de Recreo y Adorno laboran activamente.

La designación del señor Enrique Villanueva para ocupar el cargo de Secretario y la de Armando Martí, para ocupar la Vicesecretaría de la Sección de Recreo y Adorno, es una prueba de los aciertos del presidente señor Jesús Castrillón, que en esta oportunidad ha de verse secundado por el señor Jesús Mier Campillo, todo diligencia, voluntad y diplomacia.

Las orquestas de Antonio Ma. Romeu, Belisario López, Neno González con su cantante Paulina Alvarez; Antonio Ma. Cruz, Los Bohemios, el Septeto Nacional y el Quinteto Tomé, han sido contratados para amenizar los bailes durante la temporada de carnaval, alternándose en los mismos.

UNA FIESTA CUMBRE SERA LA DE LOS ENFERMEROS

Grandioso festival habrán de celebrar los Enfermeros y Alumnos en todos los jardines de «La Tropical» el día primero de marzo próximo, cuya organización está mereciendo la mayor atención de la Comisión de Fiestas de la Asociación de Enfermeros y Alumnos de Cuba, la cual tiene por norma que sus festivales sean de los que hacen época, y el del primero de marzo habrá de sobrepasar a todos los anteriores. Al menos eso se propone la Comisión organizadora y no es de dudar que lo logrará. Como siempre, el precio de la entrada lo han fijado a un nivel sumamente bajo, pues solamente cuesta 0.40 para caballeros, siendo para las damas absolutamente gratis.

ATENCION A LA NIÑEZ EN «NTRA. SRA. DEL PILAR»

Firmada por más de 50 asociados, se ha recibido en la Dirección de la Clínica «Ntra. Sra. del Pilar» una carta en la que se hace resaltar el magnífico servicio que esta Institución presta a los niños asociados a la misma. El especialista en enfermedades de la infancia es el doctor José A. Díaz Padrón, valor positivo de la medicina cubana, el que ejerce su especialidad con verdadero amor.

La labor del doctor Díaz Padrón es una de las múltiples causas por las cuales «Ntra. Sra. del Pilar» aumenta diariamente la lista de sus asociados.

JUNTA DE DIRECTIVA ANUNCIA PRO DEFENSA

«De orden del señor presidente cito a todos los miembros de la Directiva para la sesión del viernes 14 del corriente, que tendrá efecto en los salones del Centro Gallego a las 8 y media de la noche; encareciéndole la más puntual asistencia a todos los miembros, por tratarse de asuntos importantes, entre ellos la constitución de las Comisiones permanentes de nuestra Agrupación.

Eusebio Teijeiro, Secretario.

OPERACION MUY BRILLANTE PRACTICADA EN LA QUINTA DEL «CENTRO GALLEGO»

Entre las operaciones difíciles que con frecuencia se ven obligados a practicar los cirujanos de la casa de salud «La Benéfica» del Centro Gallego, no podemos silenciar una arriesgadísima que acaba de llegar a nuestro conocimiento por conducto de amigos íntimos del paciente, quienes tributan merecidos elogios a dicho sanatorio por contar con profesionales como los doctores Rogelio Stincer y Remigio Dou, que son los cirujanos de que se trata en este caso.

La operación a que nos referimos le fué practicada al socio señor Benigno Lledín, el cual había ingresado en «La Benéfica» en estado gravísimo, a consecuencia de la fractura de la base del cráneo, siendo necesario hacerle la «craniotomía subtemporal», intervención que llevó a cabo el doctor Stincer, auxiliado del doctor Dou.

Nuestros comunicantes están asombrados de que el paciente señor Lledín, se halle ya perfectamente curado, habiendo ingresado, como decimos antes, en un estado de extrema gravedad.

Casos como éste, que con tanta frecuencia se producen en «La Benéfica», no sólo honran a los mencionados, cirujanos, sino también al establecimiento donde prestan sus servicios.

MOVIMIENTO DE ENFERMOS EN LA BENEFICA

Ultimamente han entrado y salido en la casa de salud «La Benéfica» del Centro Gallego, los siguientes enfermos:

Entraron: Faustino López López, Constantino Iglesias Francisco, Olga Portela Serantes, José Núñez Ancas, Jesús López Torres, Domingo Nuñez Enríquez (deSantiago de Cuba), Manuel Veiga Fernández, José Armada Zárate, Guillermo Morales y Francisco Blanco Rodríguez (de Aguada).

Salieron: Félix Martínez Perera, José Fontao Gordillo, Constantino Bóveda Carballo, Sergio Ojea Carballo, Antonio Fondevila Mármol y José Ferreiro González.

EL BANQUETE-HOMENAJE AL SR. MANUEL A. DEL TORO, SERA EN MARZO 8

La comisión organizadora del banquete-homenaje que los Representantes del Comercio han de ofrecer a su ex presidente señor Manuel A. del Toro, como premio a su fecunda labor social durante el desempeño de su cargo, acordó celebrar tan importante acto en el restaurant «Europa», situado en Obispo y Aguiar, y cuya fecha ha sido fijada para el día 8 de marzo, domingo, a la una de la tarde.

Muchas solicitudes de cubiertos han recibido los Representantes del Comercio. El precio es económico y se espera que supere el número de 200 los comensales, entre los que se encontrará la representación de la Prensa, el Comercio y la Industria, factores estrechamente ligados a tan prestigiosa asociación.

Para cualquier asunto relacionado con el banquete-homenaje al señor del Toro, pueden llamar al teléfono A-0514, o dirigirse a las oficinas sociales, Reina, 3, altos.

BELISARIO Y LA SONORA IRAN EL DOMINGO, 15, AL «DEPORTIVO ASTURIAS»

El elemeneto femenino asiduo al Club Deportivo de Estrella y Subirana, espera, con mucho entusiasmo, la matinée del próximo domingo.

El distinguido sportman Daubar, nos informa que el timbre telefónico no cesa de pedir detalles de las raras e ingeniosas innovaciones que para ese día se están realizando en todos sus terrenos, y de solicitar invitaciones para gran número de damitas que desean asistir.

Podemos informar que los muchachos de la Sección de Recreo trabajan día y noche para dar fin a la artística obra de embellecimiento; que Belisario y la Sonora figuran entre los conjuntos y que los caballeros pagarán una limitada cuota por concepto de guardarropía.

Conste, pues, que Belisario amenizará la matinée del Deportivo Asturias.

ACTOS PARA HOY

CENTRO ASTURIANO: Junta de las Secciones de Asistencia Sanitaria y de Intereses Materiales, así como de la sub Comisión Pro Sanatorio en Asturias, a las ocho y media de la noche en el palacio social.

CENTRO DE DEPENDIENTES: Junta de la Sección de Beneficencia a las ocho y media de la noche en su local de Prado y Trocadero.

ASOCIACION DE REPRESENTANTES DEL COMERCIO: Junta de la Sección de Propaganda a las ocho y media de la noche en Reina número 3, altos.

HIJAS DE GALICIA: Primera sesión de la nueva Directiva a las ocho y media en el Centro Gallego. El secretario general, señor Bouso, cita a todos sus compañeros.

RIBADAVIA Y SU COMARCA: Junta general muy importante a las ocho y media de la noche en el Centro Gallego. Para este acto cita el secretario, señor Manuel González Rodríguez.

EL VALLE DE ORO: Junta general de elecciones por la noche en el Centro Gallego.

FIESTAS PROXIMAS

HIJOS DEL DISTRITO DE SARRIA: Celebración del 19 aniversario —con un banquete— el próximo domingo a la una de la tarde en los jardines de la cervecería «La Polar». A la vez habrá matinée, amenizada por dos conjuntos musicales.

CENTRO CASTELLANO: Hermosa matinée bailable el domingo, amenizada por Antonio María Cruz, el Septeto Nacional y el Trío Femenino Encanto.

SOCIEDAD CURROS ENRIQUEZ: Matinée animadísima el domingo, de 2 a 7, en Santos Suárez y Dolores, Jesús del Monte.

DEPORTIVO CARMELO: Animados bailes el domingo por la tarde y por la noche en su hermosa terraza de Línea y 18, Vedado, amenizados por tres conjuntos musicales.

CLUB DEPORTIVO P. FERNANDEZ: Brillante fiesta bailable el domingo por la noche en sus propios salones de la calle Baratillo número 1, altos.

CENTRO DE DEPENDIENTES: Gran verbena «Bienvenida al Carnaval», el 15 por la noche en sus propios salones sociales.

SOCIEDAD JOVELLANOS: Brillante matinée bailable el día 16, en su local de Amistad 154, altos.

DEPORTIVO ASTURIAS: Matinée bailable el domingo, en sus propios terrenos de Estrella y Subirana.

CARETAS Y DISFRACES EN ABUNDANCIA HABRA EL 15 EN EL «C. DEPENDIENTES»

Llega con prisa el Carnaval. Se estrenará en los salones de la Asociación de Dependientes. De careta y disfraz será la verbena que venimos anunciando. Una sorpresa más en esta fiesta grande, en la que Romeu, Belisario López, la Sonora Matancera, Happy Happy y Gloria Matancera ejecutarán el programa de bailables.

El vestíbulo de Prado lucirá un adorno bellísimo: una alegoría de grandes proporciones en la que, por obra del artista Vázquez, a la izquierda aparece el sueño de Pierrot, en el centro un bombo colosal que permite pasar bajo su arco, y a la derecha un conjunto de danzarinas.

Esta pintura—que cubrirá todo el frente del palacio—es de una delicadeza admirable; y su originalidad y sugestivo encanto son a tono con el carácter de la fiesta que la motiva.

Pasado mañana, sábado 15, habrá festival verdaderamente carnavalesco en «Dependientes»; fiel a su nombre «Bienvenida al Carnaval».

Se podrá concurrir de careta y disfraz. La papeleta de entrada es módica.

» BAILES DE DISFRAZ EN EL C. CASTELLANO

La temporada carnavalesca, que se inaugura este año el domingo 23, será celebrada con gran pompa en los espaciosos salones del Centro Castellano.

Los cinco grandes bailes de disfraz, que serán los días 23 de febrero, primer domingo; días 1o., 8, 15 y 22 de marzo, serán cinco éxitos que se anotarán, sin duda, los componentes de la comisión organizadora, la que desde hace días ha comenzado a laborar activamente en pro de estas cinco grandes fiestas.

Los conjuntos de Armando Valdés Torres, (Orquesta «Gris»); Cheo Belén Puig, con Pablo Quevedo; Neno González, con su cantante Paulina Alvarez; los septetos Segundo Nacional, Nacional de Piñeiro, Cauto, de Borgeyá, y los Quintetos Tomé y Monterrey, alternarán en los programas bailables de estas cinco grandes fiestas en el Palacio de Villalba, Egido número 2.

Seguiremos informando acerca de tan hermosos actos.

IMPORTANTE SESION HOY EN «HIJAS DE GALICIA»

La Directiva de la sociedad «Hijas de Galicia» celebrará su primera reunión, de carácter ordinario, en la noche de hoy jueves, a las 8 y media de la noche, en los salones del Centro Gallego.

Se tratarán diversos asuntos de interés social, dándose cumplimiento a una extensa Orden del Día.

El señor Antonio Bouso, Secretario general de la sociedad, espera y ruega a la vez, la puntual asistencia de sus compañeros.

BELLA FIESTA CAMPESTRE

Ultimamente se celebró una alegre fiesta en la finca «Mercedes», situada en San Francisco de Paula organizada por un grupo de jóvenes de la Víbora en la cual reinó una gran alegría, comiéndose el típico lechón asado y bailándose hasta tarde.

Entre las numerosas parejas asistentes pudimos anotar a: Pelayo Balbín y señora; Herminia Balleri y Ramón Díaz; Alicia Valdés, encantadora señorita y nuestro compañero Carlitos Lagrange; Siomara López y Arturo Aguilar; la simpática Marta López y Raúl Angulo; Esmeralda Serrano y René Fernández Ponjoan; Berta García y Wilfrdeo López; Esther Ibarrola y Carlos Serrano; Alejandrina Serrano y Horacio Ferrer; Matilde Gandarillas y Tomás Cardoso; Olga Rodríguez y Alfredo Carneiro; Consuelo Serrano y Enrique Martínez; Georgina Carneiro y Evelio Fernández.

Muy complacidos quedaron todos los asistentes a tan simpática fiesta.

Médula espinal

por E. FORTUN

No hay órgano físicamente más dúctil, ni moralmente más obediente que la médula espinal. Las jibosidades las desviaciones laterales (escoliosis), producidas por el raquitismo, la tuberculosis u otras causas, son, a veces, tan considerables, que si no fuera por los ejemplos **vivientes** que a diario vemos en las calles, parecería imposible que órgano tan delicado y de funciones tan importantes como la médula pueda adaptarse a las sinuosidades que hacen del esqueleto vertebral una columna salomónica o a las angulaciones que lo transforman en montículos.

Estas médulas alargadas, sinuosas, estrechadas o ensanchadas, pero funcionando satisfactoriamente, son un ejemplo evidente de la adaptación al medio.

En lo moral han sido siempre notables las sinuosidades del hombre; pero en estos últimos tiempos se ha llegado a lo increíble. Y lo mismo que se requiere un hábil cirujano para enderezar las sinuosidades físicas, se necesita un gobernante enérgico para **rectilinear** a tantos **jorobados** morales como hoy existen!

YA SE HALLAN EN ACTIVO LOS NUEVOS DIRIGENTES DEL CLUB SOTO DEL BARCO

El Club Soto del Barco celebró, en los salones del Centro Asturiano, junta de directiva extraordinaria y toma de posesión de la nueva directiva, que integran los siguientes señores: Presidente, Benigno Fernández Fernández; Primer vice, José Fernández Heres; Segundo vice, José Alvarez García; Secretario, Raimundo García de Castro; Vice, Manuel Fernández González; Tesorero, Adelino Fernández; Vice, Victoriano Fernández. Vocales: José Fernández Martínez, Victoriano Huerta, Raúl González, Serafín González, Arturo García de Castro, Bonifacio García Cueto, Ramón García, Luis Fernández, Evaristo Fernández y Elviro Martínez. Suplentes: Celestino Menéndez, Luis Vázquez y Francisco Casanova.

Durante el acto reinó el más admirable entusiasmo, y no faltaron algunos breves discursos entre los presidentes saliente, señor Adelino Fernández Menéndez, y entrante, señor Evaristo Fernández Fernández, haciendo el resumen de la junta el querido ex presidente señor Solano González, quien, como de costumbre, arengó a los demás para que colaborasen con la nueva directiva.

La junta se dió por terminada en la taberna del Centro, formándose una animada tertulia, quizás precursora de algunos planes que se llevarán a efecto este año en provecho del Club Soto del Barco.

NATURALES DE ORTIGUEIRA SE DISPONE A CELEBRAR UN FESTIVAL MAGNIFICO

Han celebrado junta de directiva los «Naturales de Ortigueira», bajo la presidencia del señor José Castro Hermida, actuando de Secretario el señor Ramón Peña Pita y con la asistencia de la totalidad de todos sus miembros y la Presidenta de la Sección Femenina, señora Leonisa Argiz de Sangurjo.

Aprobados los asuntos administrativos, se trató de la fiesta que habrá de celebrarse en los jardines de «La Polar», recayendo la presidencia de la misma en el entusiasta Vicepresidente, señor David Prieto Barreiro; Vice, fué nombrado el incansable luchador señor Ramón Peña Pita, actual secretario general; tesorero, el ex presidente señor Andrés Penabad Fernández; vicetesorero, Benito Castro Orjales secretario, Juan Martínez Vivero, y cicesecretario, el señor Marcial Iglesias Lamelas.

El día 19 se reunirán las damas y los caballeros ortigueireses, a fin de «bautizar» el próximo gran acto a que hacemos referencia.

Soy un instalador de teléfonos, y me encanta el trabajar. Muchas personas solicitan teléfonos en estos días. Con frecuencia, señalan determinada fecha para tenerlo instalado, y es mi deber, realizar el trabajo a tiempo. A la Compañía le preocupa que así se haga.—Más del 97% de las fechas señaladas, se cumplen con exactitud. Nos esforzamos por hacerlo mejor aun.

Pienso, que es algo que merece la pena el instalar un teléfono. Los suscriptores reflejan felicidad cuando les digo: ya está Vd. conectado, y todo en perfectas condiciones. Especialmente, si han estado sin teléfono durante algún tiempo. Casi todos exclaman: ¡cuanto lo extrañábamos! Espero que así sea siempre. Mucho significa tener un teléfono en el hogar, y mucho también lo es para nosotros, los que trabajamos en la Compañía Telefónica.

En nuestro sistema se emplean más de mil hombres y mujeres. Son sus amigos y vecinos. El aumento de teléfonos es una señal de prosperidad en el país.

NADA DA TANTO POR TAN POCO

CUBAN TELEPHONE COMPANY

G A C E T I L L A S

FAUSTO: «QUERIA UN MILLONARIO»

«Fausto», abre hoy sus puertas como de costumbre a las dos y media de la tarde, en los turnos que comienzan a las 3:00, a las 6:15 y a las 10:10 de la noche vuelve a exhibirse «Quería un Millonario» (Hands Accross the Table) que es positivamente una de las producciones más cómicas que ha presentado la Paramount, y en la que intervienen Carole Lombard, Fred McMurray y R. Bellamy. Se completa el programa cubriendo los turnos de 4:30, y 8:15 «En honor a la Marina» por Sir Guy Standing.

Precios: 30 centavos por la tarde y 40 centavos por la noche. Niños 20 centavos a todas horas.

Por fin mañana viernes será el debut en la pantalla de Lily Pons, en una película romántica, alternando gran ópera con toques de comedia burguesa, se titula: «Canto de Amor» (I dream Too Much).

«Canto de Amor» fué estrenada en el Teatro Music Hall de New York, al precio de dos pesos la luneta, y el público de la Habana, tendrá oportunidad de admirarla a los precios corrientes de gran estreno 40 centavos por la tarde y 50 centavos por la noche.

RIVIERA: «LA ULTIMA AVANZADA»

Hoy en la gran matinée que comienza a la 1:30 se estrena la gran producción de la Paramount, interpretada por Cary Grant y Claude Rains, que se titula: «La Ultima Avanzada», estrenándose además la interesante producción que se titula: «Legons», revista, cartón y variedad musical.

En las tandas elegantes de 5:15 y 9:45 se exhibe por última vez la gran producción de la Paramount interpretada por Cary Grant y Claude Rains, que se titula: «La Ultima Avanzada» revista, cartón y variedad musical. A las 8:15 estreno de la interesante producción «Legons».

Mañana estreno de la gran producción de la Metro, interpretada por Spencer Tracy, Lionel Atwill y Virginia Bruce que se titula: «La Voz que Acusa».

Domingo estreno de la simpática producción de la Warner, interpretada por James Cagney, Pat O-Brien, Frank McHugh y Oliva de Haviland que se titula: «El Predilecto».

Pronto: «Yo vivo mi vida».

NEPTUNO: «LA REINA DE LA RULETA»

La función en «Neptuno» comienza a las dos de la tarde y hoy serán las últimas exhibiciones de «La Reina de la Ruleta (Barbary Coast) producción Artistas Unidos, con tres grandes estrellas en el reparto Edgard G. Robinson, Miriam Hopkins y Joe McCrea. También se exhibe «La Ley de la Sangre» con Clark Gable, Loretta Young y Jack Oackie. El cartón «Cadenas de Cartas», y Juguetes de Navidad».

Los precios son 20 centavos antes de las 6:30 y 30 centavos después.

Mañana viernes: «La bien Pagada», la película orgullo de la Cifesa, basada en la atrevida novela de el Caballero Audaz, por Lina Yegros y el Marqués de Portago. También se estrena: «Escándalos de París» preciosa película musical.

El lunes programa doble de la Cifesa «Es mi hombre» y «Crisis Mundial».

TRIANON: «EL INFIERNO DEL DANTE»

En la tanda de las 4:00 James Dunn y Mae Clarke en «Un Tipo Fresco, revista Metro y estreno de la producción Fox, por Spencer Tracy y Claire Trevor, titulada: «El Infierno del Dante».

A las 8:30: «Un tipo fresco».

En la de :45: revista Metro y «El Infierno del Dante».

Mañana, pasado y el domingo: la extraordinaria película de Irene Dunne y Robert Taylor, titulada: «Sublime obsesión».

Para la semana entrante se anuncian nuevas exhibiciones de «Piccolino», a precios populares.

RIALTO: «OJOS NEGROS»

Dos colosales películas, dos joyas de la cinematografía francesa y americana en competencia. Simone Simon, Wallace Beery, Jackie Cooper. Si «Ojos Negros» es la más bella de las películas francesas. «Sangre de Circo» es también de las mejores americanas. «Rialto» estará hoy lleno desde las dos de la tarde, con estas dos maravillosas películas. Además revista y cartón.

Mañana: Estreno en Cuba, «El Novio de Mamá» por Imperio Argentina y Miguel Ligero. Una producción toda hablada y cantada en español.

Pronto: «La Verbena de la Paloma» producción española que viene a disputarse el primer puesto en entre las mejores de cada país. Después: «La Bandera», «La Dolorosa» y «El Negro que tenía el Alma Blanca».

PRADO: «EL 113» DE ERNESTO VILCHES

«Prado», anuncia para hoy por última vez el drama más tierno y conmovedor que se ha llevado a la pantalla: «El 113», interpretada por el genial actor Ernesto Vilches y la eminente actriz Virginia Zurí. «El 113», se exhibirá en los turnos elegantes de 3:30, 6:30 y 9:30. Cubriendo los turnos de 2:000, 5:00 y 8:15, la magnífica cinta de gran interés «El Secuestrado» por Phillips Holmes y Leila Haye.

Precios de costumbres: Mayores antes de las 6:30, 20 centavos, después, 30 centavos. Niños a todas horas, 15 centavos. Viernes 21, debut del gran espectáculo procedentes de los principales teatros newyorkinos, «The O-Farrill Sscandls», magnífico conjunto revisteril, donde actúa Alberto O-Farrill, popular actor cinematográfico, Conchita Vila, magnífica bailarina, Chela de Castro, danzarina cubana, Tina Sandry, vedette de escultural hermosura, 8 Red Hot Girls 8! The Great Jazz Orchestra.

BELGICA Y VIOLETA: «LOS REYES DEL TANGO»

«Bélgica». Hoy se anuncia en este cine para familias, las últimas exhibiciones de la preciosa producción musical hablada en español «Idolos de la radio» o «Reyes del tango», con Tito Lusiardo el «Che» de las películas de Gardel y el sustituto de éste actor desaparecido Ignacio Corsini, figuran también el conjunto musical argentino de Francisco Canario y Don Dean, así como las estrellas Ada Falcón y Olinda Bozán, como complemento se pasarán comedias y la interesante producción «El honor de un valiente» por Richard Dix. Para mañana 14 «Las huérfanas de la tempestad» y «Los tres mosqueteros». Pronto: Vidas rotas» por Lupita Tovar.

«Violeta». Ultimas exhibiciones de la preciosa producción en español «Idolos de la radio» o «Los reyes del tango» y «El honor de un valiente» por Richard Dix.

Para mañana: «Las huérfanas de la tempestad» y «Los tres mosqueteros».

Para muy pronto: la mejor película por Lupita Tovar «Vidas rotas».

REGINA: «OJOS NEGROS»

La linda producción francesa «Ojos Negros», continúa siendo una atracción en «Regina», pues, bien puede considerarse como una de las más lindas películas del año. Gracia, Belleza y simpatía eso es lo que resalta en «Ojos Negros» y toda se la da Simone Simon, la más famosa de las estrellas europeas. Vea hoy: «Ojos Negros».

Además, se exhibe otra super-producción del cine americano: «Sangre de Circo» por Wallace Berry y Jackie Cooper. Lo que quiere decir que el programa que puede usted ver hoy en «Regina» desde las dos de la tarde es el mejor de la Habana.

Precios: 15 centavos hasta las 6 y media y 20 centavos después los mayores. Niños 10 centavos. Tertulia 10 centavos.

Mañana: Ultimo día de este programa.

LARA: «RICITOS DE ORO»

Ayer fué estrenada en este gran cine LARA de Prado y Virtudes, teléfono M-2421, esta maravillosa joya con el éxito esperado, la que hoy vuelve a ser exhibida en función de 2 a 11.30. Cuenta el LARA con la mejor proyección y el mas perfecto sonido. Comedia y variedad; colosal atracción especial «Asegure a su mujer», de Raúl Roulién, en español; preciosísima super joya por la renecita del cine, la monísima y deliciosa niñita Shirley Temple, en «Ricitos de oro», secundada por el apuesto John Boles. Mañana: «La legión blanca» y «Ricitos de oro». Sabado: «La última avanzada» y «Loca por los uniformes».

VERDUN: «TE QUIERO CON LOCURA»

En el más cómodo teatro de la Habana a precios populares se exhibe hoy comenzando a las dos, con el cartón «El rey loco», comedia, la emocionante producción «Bajo presión», con Víctor McLaglen y la encantadora comedia musical hablada en español, «Te quiero con locura», por Raúl Roulién y Rosita Moreno.

Precios: 10 centavos antes de las 6.30 y 15 centavos después; niños 5 y tertulia o balcony con regias lunetas, 5 centavos a todas horas.

Sábado: «Ricitos de oro». Pronto: «El 113».

LIRA: «COMPAÑEROS DE VIAJE»

Este cine, dotado de la más clara proyección, el más perfecto sonido, y las mayores comodidades, situado en Industria y San José, teléfono M-4474, ha seleccionado para hoy, en función de 2 a 6 y de 8.30 a 11.30, uno de los más valiosos programas del mes. Hasta las 6.30, mayores 10 centavos y después 15, niños y tertulia a todas horas 5 cts. Comienza con revista y variedad. Magistral superjoya «Compañeros de viaje», de Edmund Lowe y Claire Trevor. Estupenda producción «Es un don», de William C. Field y Baby Le Roy. Mañana: «Otra primavera» y «Asegure a su mujer».

OLIMPIC: «EN HONOR DE LA MARINA»

Programa como el que hoy se exhibe en el cine de las familias, el simpático OLIMPIC, de Avenida de Wilson y B, en el Vedado, teléfono F-6263, no es posible mejorarlo. Hasta las 6.30, mayores 10 centavos y después 15, niños y tertulia a todas horas 5 centavos. En tandas elegantes de 4.45 y 9.45, revista y variedad. Suntuosa y valiosísima joya «En honor de la marina», de Richard Cronwell. A las 6 y 8.34, colosal producción «Escándalo estudiantil». Todos los jueves se estrena un Paramount gráfico. Mañana: «La mujer que supo amar» y «La viuda negra».

REINA: «RICITOS DE ORO»

Anuncian hoy las carteleras siempre atractivas del teatro REINA, de Reina y Rayo, teléfono M-2272, el programa mejor escogido y selecto en función continua desde las dos en punto de la tarde.

En los turnos preferentes se proyectará la extraordinaria superproducción «Ricitos de oro», por la incomparable Shirley Temple, que en esta producción muesta todos los encantos de su personita; John Boles y Rochelle Hudson secundan a Shirley. Conjuntamente se exhibe «Diez pesos de aumento», por Edward E. Horton y Karen Morley; y «Escapa conmigo», simpática comedia de Buster Keaton y un cartón completan el programa. Los precios los de siempre. 15 centavos antes de las 6 y media y 20 centavos después niños 10 centavos. Balcony familiar 10 centavos.

Para mañana, día homenaje a la graciosa Shirley, en sus dos mejores caracterizaciones «Nuestra hijita» y «Ricitos de oro».

ACTUALIDADES Y ESMERALDA: INTERESANTES PELICULAS

ACTUALIDADES, el cine de los inmejorables programas diarios, de Monserrate 8 y 10, teléfono M-5575, ha combinado para hoy, en función continúa de 2 a 11.30, comedia y variedad. Magistral superjoya «Rumbo al Cairo», de Mary del Carmen y Miguel Ligero. Estupenda atracción suprema «Deuda saldada», de Buck Jones. Mañana: «Nobleza obliga» y «Julieta compra un hijo».

ESMERALDA, el preferido cine del público por su proyección y sonido, de Monte 242, teléfono M-4080, anuncia para hoy, en función de 2 a 11.30, comedia. Estreno del episodio primero «Los secretos de la selva». Regia y lujosa superjoya de mucha acción «Desfile de pelirrojas» de John Boles y Dixie Lee. Colosal atracción «A ellas, muchachos», de Richard Arlen e Ida Lupino. Mañana, «Hilos del chisme» y «En guerra con la ley».

VEDADO: DOS REGIAS PRODUCCIONES

Este concurrido y simpático cine VEDADO, de la calle B entre 27 y 29, en el Vedado, teléfono F-3138, anuncia en sus carteleras de hoy un grandioso programa. Hasta las 6.30, mayores 10 cts. niños y tertulia 5; después mayores 15 cts. y niños y tertulia 10 cts. Tandas de 5 y noche 8.30, con revista. Episodio 5 de «El perro lobo», de Frankie Darrow y Rin Tin Tin, Jr. Colosal atracción suprema «Padres a la fuerza», de Bert Woolsey. Interesantísima producción «Vicio y virtud» o «El sacrificio de una maestra», de May Robson y Fred Mc Murray. Mañana: «La flecha del terror» y «Crimen y castigo».

RIVOLI: «LA EDAD DE LA INOCENCIA»

Este simpático y confortable cine de la calle Cuarta y Quinta, en La Sierra, teléfono FO-1311, se ve a diario lleno de los amantes del cine, pues diariamente son cambiados los programas con películas de las mejores que llegan a Cuba. Para hoy, en tandas de 4.30 a 7.30 y de 8.30 a 11.30, variedad. Maravillosa joya muy interesante «La edad de la inocencia», de Irene Dunne y John Boles. Sensacional superproducción titulada «Tragedia de un amor», de Kay Johnson y David Manners. Mañana, «Ocho chicas en un bote» y «Vicio y virtud».

TOSCA: «RATAPLAN»

Gran estreno «Cifesa» se señala para la gran función de hoy en tanda y noche: la simpática película hablada en español, de Antoñica Colomé y Félix de Pomés, titulada «Ratapláp», y otro gran estreno, «El secuestro de la reina», por May Robson y Frankie Darro. Noticiario de la Universal y Documental núm. 3.

Precios a las 5: luneta 15, niños 10 y platea alta 10; a las 8.30, luneta 20, niños 10 y platea alta 10. Mañana se repite por última vez este mismo programa. Los días 15, 16, 17 y 18, la máxima producción hablada en español «La bien pagada», basada en la novela del Caballero Audaz.

MODERNO: GRAN MATINEE DE 1 A 5

Por la magnitud del programa de hoy, esta empresa ha organizado una extraordinaria matinée de 1 a 5, dedicada a los niños, que también serán obsequiados con fotos de Shirley Temple. El programa es como sigue: «Ratapláp», en español, de Félix de Pomes y Antoñita Colomé; «Al este de Java», de Charles Bickford y Elizabeth Young; el cartón en colores «La zorra y el conejo», y el cartón-comedia «El jardín de Mickey».

Niños 10 cts.; luneta hasta las 6 y 30, 15 cts., después 20 cts.

Mañana, por última vez, «Ratapláp», y «Al este de Java». Sábado, domingo y lunes, «La bien pagada», de Lina Yegros y El Marqués de Portago. Los precios por exhibirse esta película en el turno del teatro de estreno, es el de 20 cts. hasta las 6.30, después 30 cts. y niños 15 centavos.

WILSON: «EL DESPERTAR DEL PAYASO»

Belascoaín y San Rafael, U-5863, 10 centavos de 1.30 a 6.30 y 15 centavos después; niños 10 centavos a todas horas.

Hoy, tarde y noche, revista; la comedia especial «Manos nerviosas», el cartón en colores «La fiesta del mar» y «El despertar del payaso», estupenda super-comedia por Joe E. Brown, y Ann Dvorak; y «El gran hombrecito» magistral atracción por Jackie Cooper, Mary Astor y Henry Armetta.

A las 5 p. m.: «El despertar del payaso» y «El gran hombrecito».

Sábado: «La ciudad siniestra», sensacional y emocionante superproducción por James Cagney, Margaret Lindsay, Lili Damita y Ricardo Cortez; y «La mujer triunfa» por Joan Blondell y William Cargan.

INGLATERRA: «EL DESPERTAR DEL P

Malt-Nutrine

REG.U.S.PAT. OFF. TRADE MARK

Si Trabaja Mentalmente

Maestros y maestras, oficinistas, profesionales, y hombres y mujeres en general, hallan en la Malt-Nutrine un notable y provechoso tónico. Es alimento líquido, estimulante y nutritivo, que fortalece el organismo y ayuda a restaurar el vigor a aquellos que trabajan intensamente.

Una de las más preciosas propiedades tónicas que proporciona la Naturaleza, y que se deriva del lúpulo (extensamente recetado en afecciones nerviosas) se halla en abundancia en la Malt-Nutrine, combinado a las cualidades fortalecientes de la malta preparada de cebada superior. Por eso la Malt-Nutrine es tan recomendada. Tómela pronto.

Preparada y embotellada — durante los últimos 40 años — en los Establecimientos

ANHEUSER-BUSCH, ST. LOUIS, E. U. DE A.

Galban, Lobo Company

Distribuidores — Habana, Cuba

CRONICA HABANERA

GRAN CASINO NACIONAL

Noche de gala la de hoy.

Nuestro primer centro de recreo y turismo se verá hoy muy concurrido.

Hay numerosos «parties» dispuestos para esta noche, en los que tomarán asiento las más conocidas y distinguidas familias de la sociedad habanera, tan asiduas a las inolvidables noches de los jueves de gala.

Allí se disfrutan de deliciosas horas de regocijo y esparcimiento en un ambiente pleno de distinción, de alegría.

El «show» combinado por Joaquín de la Torre, el amable Manager social, es magnífico y toman parte en él, la magnífica pareja de bailes internacionales Frank Joy y Norene que tan celebrados han sido, la incomparable cantante cubana Esther Borja, las simpáticas bailarinas españolas Elía de Granados y «La Morita» y la pareja de rumba Yolanda y Pirulí.

Los Hermanos Castro, el celebrado conjunto musical, amenizará el baile, alternando con el septeto «Cauto».

Será una gran noche.

Mañana es la fiesta extraordinaria del Casino, de la que hemos hablado en pasadas crónicas y que promete resultar un acontecimiento social, por los grandes preparativos que se han hecho para ella, sin reparar en gastos.

Habrá «show», baile, y todo lo que haga inolvidable esta fiestsa.

La decoración del Casino será también extraordinaria.

Mañana nos referiremos a ella.

GINGER.—Con este título se estrena hoy en el Teatro «Encanto» una producción bellísima de la 20 th. Century Fox.

En esta hermosa cinta, la incomparable Jane Whiters hace derroche de gracia en su papel, junto con otro niño, Jackie Earl.

Además colaboran Katharine Alexander, Walter King y O. P. Heggie.

Un gran día será el de hoy en el «Encanto», donde se dará cita cuanto vale y brilla en la sociedad habanera.

TEMPORADISTAS. —La graciosa señorita María Hortensia Morgado, en compañía de su tía la señora Soledad Morgado viuda de Pérez, ha salido para Santiago de Cuba, a pasar una temporada en casa del doctor Pérez Morgado, Abogado Fiscal de la Audiencia de Oriente.

Grata estancia les deseamos.

SIMPATICA FIESTA.— Lourdes Anaya y Quintana, la linda hijita del doctor Leonardo Anaya Murillo, Secretario de Educación y de su bellísima esposa Cuca Quintana, celebró su santo el pasado martes.

Y con tal motivo reunió en su residencia del Vedado a sus amiguitos, ofreciéndoles una Piñata, cargada de dulces y confituras.

La alegre chiquillería, con la simpática Lourdes y su hermano Tony, disfrutaron horas de verdadero placer en aquella casa.

En el comedor fué servida una rica merienda.

Entre la legión encantadora de niños se encontraban los siguientes.

Mirta Batista y Godínez:

Margarita Hernández Quiñones.

Amelia Fernández Villada, Eloisa Massana, Marta Elizalde. Estelita García, Narcisa López Rodríguez, Clavel y Gisela Quintana. Olivita Febles. Dulce María Acevedo y Georgina Paniagua.

Margarita y Viti Padilla.

Fernandito y Amerinita Salcedo, Pillín Domínguez, Margot Gómez, Conchita Pascual, María, Idalia y Piedacita García y Aramburu, Silvia Muñiz, Hilda Hernández y otros muchos.

VIAJERAS DISTINGUIDAS. — Ayer embarcó para Miami, donde se propone pasar una temporada, la bella y distinguida dama Julia Sedano.

El lunes llegará, como hemos anunciado, la gentil señora Zeida Cabrera viuda de la Torre acompañada de la interesante dama Emilia Ramírez.

LA ARGENTINITA. — Una función especial ofrece hoy jueves por la noche en el Teatro «Principal de la Comedia», la notable bailarina La Argentinita.

Ultima función de la gran artista, aprovechando que hasta mañana no será el debut de Margarita Xirgu.

Para este último recital la Argentinita ha seleccionado un programa magnífico, en el que incluye canciones cubanas, las que serán interpretadas tanto por ella como por Pilar López.

Gran concurrencia auguramos.

BODAS DE MARZO.—Se anuncian ya las primeras bodas de Marzo.

Para el día 14 del mes venidero está señalado el enlace matrimonial de la bella y muy graciosa señorita Hilda Adela de la Caridad Pinkney y Fernández y el estimado joven Abilio Antonio Martín y Toledo.

Se llevará a efecto tan simpática boda a las nueve y media de la noche en la Iglesia de Monserrate, el remozado templo de la Calzada de Galiano que será objeto esa noche de una decoración floral primorosa, obra exquisita de la «Casa Trías», el elegante y afamado jardín de la calle 12, en el Vedado, cuyos floristas exquisitos han recibido también la encomienda del ramo de mano para la gentil «fiancée».

Oportunamente publicaremos la relación de padrinos y testigos de esta boda.

JUVENTUD CATOLICA CUBANA—El próximo domingo en el Colegio De la Salle, se celebrará la fiesta aniversario de la Federación de la Juventud Católica Cubana, al cual asistirán todos los miembros componentes de los distintos Grupos organizados.

Dichos Actos para el cual hemos recibido invitación son:

A las 9¼ Misa Rezada en la Capilla del Colegio.

A las 10 Acto Literario Musical: en el que tomarán parte la gran cantante Cubana Zoila Gálvez; el Profesor Vals acompañado al piano por su esposa la Sra. Margot Pérez-Pico de Vals; y el Maestro Martínez. Harán uso de la palabra el Director general de la Federación Rev. Padre Lete O. F. M. y el Presidente de la misma el Sr. Julio Morales Gómez.

EN EL ORIENTAL PARK.—Las carreras del día, que comenzarán a las dos y media de la tarde, son muy interesantes, por estar agrupadas en ellas los mejores ejemplares de Oriental Park.

De Siete justas constan.

En la terraza del Jockey se encontrarán reunidas las más conocidass familias de la sociedad habanera, que gustan de las tardes de turf.

Y tocará la orquesta del «Jockey» que dirige el maestro Luis Fabré, durante los intermedios.

BAILE DE MAMARRACHOS.—El día veintitrés de febrero, en la sociedad de Propietarios del Vedado, se celebrará un baile de mamarrachos, organizado por un grupo de conocidas señoritas y jóvenes del Vedado.

La Orquesta del popular Don Raymat y un magnífico Septeto tendrán a su cargo el programa bailable.

Tan animada fiesta dará comienzo las diez de la noche para prolongarse hasta la madrugada entre la animación y alegría del baile.

Será de rigurosa invitación.

EN EL MIRAMAR.—El sábado estará de fiesta el Miramar Yacht Club.

Se anuncia para esa noche la inauguración de un ciclo de conferencias, con la presentación de la notable conferencista canaria Mercedes Pinto, quien disertará sobre el interesante tema «El Amor en los distintos países».

Esta conferencia, que ha despertado gran entusiasmo entre los socios del Miramar y sus familias, será ilustrada por la gentil recitadora Pituka de Foronda y Pinto.

Será un acto brillantísimo que congregará numerosa concurrencia.

Dará comienzo a las nueve y media de la noche.

OPERADA. — En la Clínica 4 de Septiembre ha sido operada la señora Dolores Jiménez de Tristá, esposa del señor Eduardo de J. Tristá, Jefe del Servicio Central de la Secretaría de Hacienda.

La señora de Tristá, cuyo estado es muy satisfactorio, fue operada por el doctor Manuel González Alvarez, capitán médico del Ejército Constitucional, Director de la Clínica 4 de Septiembre.

CASINO ESPAÑOL.—En reciente Junta Directiva del prestigioso Casino Español de la Habana, han quedado designadas las Comisiones de la Casa y de la Playa, para el año actual de 1936.

Componen la Comisión de la Casa los siguientes miembros de la Directiva del Casino: Presidente, señor José Alvarez Núñez; vicepresidente, señor Alberto Sardiñas; secretario, señor Carlos Cano; vice, seor Antonio F. Martín; y como vocales los señores Emilio Santiago, Ricardo T. Herrera y Juan Menéndez.

La Comisión de la Playa, la forman: Presidente, doctor René Acevedo; vicepresidente, señor Rodrigo V. Escalera; secretario, señor Enrique Urioste; vice, doctor Francisco de la Carrera, y como vocales, los seores doctor José María Valdivia, Heriberto Prats y Oscar del Valle.

Felicitamos a los cumplidos caballeros que forman las referidas Comisiones de Casa y Playa del Casino, deseándoles muchos éxitos en sus respectivos cargos.

Por la Comisión de la Casa se activan los preparativos para el primer baile de la temporada de Carnaval, que será el sábado 22 del que cursa, a las nueve y media de la noche, en el regio Palacio social de Prado y Animas.

Esta fiesta es de disfraz y de etique para los caballeros.

Los bailables estarán a cargo de la famosa Orquesta de los Hermanos Palau y del popular Septeto Matancero.

Reina mucha animación para la temporada carnavalesca, entre los señores socios del Casino y sus familias.

Promete resultar brillantísima.

DEL TEATRO ALKAZAR.—Ayer fué día de estreno y por lo tanto, de gran concurrencia en el «Alkázar», el simpático y elegante teatro de Consulado y Virtudes, tan favorecido siempre por la sociedad habanera.

Se estrenó la bellísima producción española «De la sartén al fuego», toda en colores naturales, interpretada admirablemente por Rosita Moreno, Juan Torena y Romualdo Tirado.

Completaba el programa la bellísima cinto «Flor marchita», por un conjunto de estrellas francesas.

Llamó poderosamente la atención de la concurrencia el bellísimo adorno que lucía ayer el «Alkázar».

Un adorno elegante, original y de buen gusto, en el que se destacaban las banderas cubana y española y valiosísimos mantones de Manila.

Las acomodadoras, así como todos los empleados del teatro lucían preciosos y vistosos trajes andaluces.

Motiva este adorno el estreno de la magistral superproducción «Rosario la cortijera», un éxito sin precedente de la cinematografía española, figurando a la cabeza del reparto la eminente actriz Estrellita Castro.

Tendrá efecto dicho estreno el próximo martes día 14, conjuntamente con el teatro Campoamor, siendo ésta la primera producción que se exhibe simultáneamente en dos teatros de primera categoría.

Será un acontecimiento.

SEVILLA BILTMORE. — Anoche fué el alegre roof del Hotel Sevilla Biltmore un sitio de gran alegría, congregándose allí distinguidas familias de la sociedad y del turismo. Era la primera noche de moda de la actual temporada invernal, y ya es sabido que tanto los miércoles como los sábados han sido los días escogidos por Mr. Alfredo Camard para brindarle al público bellas fiesta. Se iniciarán para estos días alegres motivos bajo una simbólica denominación y así tendrán mayor aliciente las comidas bailables de gala.

El patio sevillano es por las tardes el lugar de la cita. Se forman parties animados, ya en el bar, ya en la casita criolla o en el patio donde se baila hasta las ocho de la noche, en fino ambiente tropical, a los acordes de la orquesta Havana Casino.

La pareja contratada por el Hotel, Horman and Selby actúa todas las noches en sus bailes de salón.

Mañana, viernes, se celebra la fiesta Saint Valentino. Será en el roof.

MEDIAS de seda en Chiffrón y semidobles «Nueva Isla» (garantizadas). 1 PAR POR: 95 Cts.

LA GRAN VENTA

MEDIAS de seda en Chiffón y semidobles en colores de moda. 1 PAR POR: 78 Cts.

FORMIDABLES OFERTAS PRE-BALANCE

DENTRO DE LA GRAN VENTA DE 95 CTS

ASOMBROSAS REBAJAS DE PRECIOS

SEDAS ESTAMPADAS DE PRIMAVERA

EL MEJOR SURTIDO DE LA HABANA

Venga a llevarse miles de Ofertas como estas:

SEDAS FRIAS ESTAMPADAS

En 500 diseños de moda, que valen a 75, 85 y 90 cts. vara. CORTES DE 4 VARAS A: $2.20, $2.45 Y $2.55.

Sedas Frias Estampadas en 100 diseños preciosos, que valen 60 cts. vara. 1 CORTE DE 4 VARAS POR: 1.84

Tafetanes y Moarés, Estampados de gran novedad, que valen a 1.50 vara, al precio especial de 85 c.

Chiffones Franceses Estampados, preciosos, que valen 1.25 vara. 1 CORTE DE 4 VARAS POR: 3.00

Chiffones Estampados, que valen a 1.00 la vara, al formidable precio de 50 c.

¡UNA GRAN NOVEDAD!

Sedas Francesas Estampadas, de la mejor calidad, en diseños exclusivos, que hemos marcado: A PRECIOS MUY REDUCIDOS

SEDAS COLOR ENTERO

TAFETAN Clase Extra en 80 colores de moda, que vale 1.00 vara, 1¼ vara por 95 Cts.

MOARES de la mejor calidad, en 60 colores de moda, que valen a $1.25 a 95 Cts. vara.

CREPE Satín Calidad superior, en colores claros y oscuros, que valen 1.35 vara a 95 Cts. vara.

METALINA, TISUS Y LAMES

En Oro y Plata, de distintas calidades a: $1.10, $1.35, $1.50, $2.00 Y $3.50 VARA

JUEGOS DE CAMA — **OFERTA ESPECIAL** — JUEGOS DE CAMA

Juegos de Cama Bordados y Calados, con 4 Piezas en Blanco y colores, que valen a $5.00 a: **$ 3.48**

NOTA IMPORTANTE
PARA LOS PEDIDOS DEL INTERIOR ES INDISPENSABLE ENVIAR EL IMPORTE PARA LOS GASTOS DE EXPRESS. MENENDEZ HNOS.

HOTEL NUEVA ISLA — EL MAS CENTRICO — 200 HABITACIONES

LA NUEVA ISLA

LA CASA DE MEJORES ARTICULOS Y MAS BAJOS PRECIOS

HABITACIONES CON COMIDA DESDE $1.75
HABITACIONES SOLAMENTE DESDE $1.00

HOTEL NUEVA ISLA — EL MAS FRESCO — 50 APARTAMENTOS

Guanabacoa al Día

BODA ELEGANTE. — En la Iglesia Parroquial de Jesús del Monte, recibirán mañana día 14 a las seis y media de la tarde, el sacramento matrimonial, dos jóvenes elegantes de nuestros círculos sociales.

Son ellos: la interesante y distinguida señorita Margarita Rodríguez Díaz y el cumplido caballero Ignacio Bebés Balbona.

Acto que será apadrinado por la elegante dama la señora Edelmira Bebés de Hevia, gentil hermana del novio.

Y el correcto caballero señor Manuel Rodríguez, padre de la linda novia.

Lo testificaron los señores doctor Silvio Dechard, Juez Municipal del vecino pueblo de Regla y Enrique Rigio, Secretario del propio Juzgado, que firmarán por él y por ella el señor Gabriel Rey.

La ceremonia civil se realizará ante el señor Juez Municipal de Regla, firmando el acta como testigos los señores Fernando González Pérez y Francisco Tejeiro Suárez.

Boda elegante y de grandes simpatías.

ECOS DE UNA FIESTA.—El Liceo Artístico y Literario de esta Villa, como estaba anunciado, celebró una magnífica velada teatral con baile al final.

La misma quedó lucidísima dada la cantidad de distinguidas personalidades que asistieron a la misma.

El cuadro de declamación de la sección de teatro de la historica institución, interpretó magistralmente los juguetes cómicos de los Hermanos Quintero «La Media Naranja» y «El Tío de la Flauta».

Mereciendo los mejores comentarios, habiéndoles premiado el selecto auditorio con nutridos aplausos.

El gran salón de actos vióse cuál hermoso jardín cubierto de encantadoras y delicadas flores.

Este bello aspecto lo dieron las lindas y sugestivas damas y señoritas que con su hermosura y elegancia dieron la sensación de un paraje encantado.

En este el segundo acto que celebra el «Liceo Artístico y Literario», con gran brillantez, después que tomará posesión la actual Directiva que preside el joven catedrático de la Universidad de la Habana y honra de la intelectualidad cubana doctor José Elías Entralgo.

Y a propósito de que hablo del Liceo; con fecha 6 del actual, he recibido una fina y atenta carta firmada por el señor Luis Oliva Pulgarón, el consecuente compañero, Secretario de la Institución, dándome a conocer el acuerdo tomado en sesión celebrada por la Directiva, en fecha reciente, en el sentido de hacer llegar hasta mí la más profunda gratitud or la cooperación que hube de prestarles en la velada del natalicio del Apóstol.

Quiero hacer público mi agradecimiento por esa atención y a la vez expresarles una vez más, que esta sección de «Guanabacoa al Día» estará siempre abierta para dar cabida en ella al anuncio y reseña de todos los actos sociales que se celebren y que mi cooperación entusiasta y desinteresada siempre está a la disposición del «Liceo Artístico y Literario» de Guanabacoa.

ENFERMO.—Recluido en sus habitaciones a causa de una molesta enfermedad, encuéntrase el distinguido amigo señor Segundo Presmanes, figura prominente en nuestros círculos sociales y de las fuerzas vivas de la Villa, desde hace varios días.

Complázcole en poder dar a conocer por medio de esta nota a sus numerosas amistades, que el mismo se encuentra muy mejorado.

Hago votos por su pronto y total restablecimiento.

CASINO ESPAÑOL.—Los nuevos directivos del Casino Español, que tomaron recientemente posesión de sus cargos están ya en pleno desarrollo de sus actividades, imprimiendo enorme actividad y entusiasmos en sus propósitos para lograr el anhelado engrandecimiento de tan prestigiosa institución.

Hoy podemos dar a conocer que han sido fijadas las fechas del 14 de marzo, 12 de abril, 2 de mayo y 23 de agosto del presente año, para la celebración de diversos actos sociales, cuya organización está siendo perfectamente estudiada.

Dada las grandes simpatías con que cuenta el Casino Español entre nuestras principales familias, le auguramos resonantes triunfos en esta nueva etapa de su vida social.

CONTINUA ENFERMA.—La distinguida esposa del señor Miguel Fernández, Presidente de la «Unión de Caballeros Católicos» de esta Villa, la bondadosa señora María Delgado de Fernández, continúa enferma desde hace varios días víctima de penosa enfermedad.

Elevamos nuestras preces al Altísimo porque recobre en breve la salud perdida.

LAMENTABLE ACCIDENTE.—En días pasados sufrió un lamentable accidente el apreciable amigo señor José Mateu, competente Director del Conservatorio de Música que lleva su nombre.

Hacemos votos por su pronto y total restablecimiento.

CARTA.—Con fecha 10 del actual mes recibo en el día de ayer, la siguiente carta:

Sr. José R. Arango de la Maza.
Presente:

Distinguido señor:

Tengo el gusto de adjuntarle una invitación personal para el baile que en honor del «Comité de Damas» de este «Liceo», que como antes preside la agraciada y entusiasta señora María Antonia Correa Fernández de Castro, ha organizado la Sección de Instrucción y Recreo para el próximo día 23 de febrero.

Asimismo le ruego que publique en sus muy leídas columnas de «Guanabacoa al Día» esta fiesta bailable y la de carnaval que tendrá efecto el día 7 del próximo mes de marzo.

También le informo que el sábado pasado tuvo lugar en esta sociedad una reunión del referido Comité de Damas, acordándose prestar toda su cooperación y apoyo a las futuras actividades de este «Liceo».

Espera, dada su peculiar gentileza que se servirá publicarnos todos estos datos anteriormente enunciados y que nos honrará con su digna presencia en la fiesta del día 23 del actual mes.

De Ud. atentamente,
(Fdo.) **Juan Quintana Martínez.**
Presidente de la Sección de Instrucción y Recreo.

Muy gustoso doy a conocer el contenido de esa carta, la cual estimo muchísimo por las inmerecidas frases que a mí persona dedica, significándole a los distinguidos miembros del «Liceo Artístico y Literario» de Regla, que me encontrarán siempre dispuesto a anunciar sus fiestas y a la vez reseñarlas, siempre que mi estimado amigo y dilecto confrere señor Alejandro Pérez Pérez, ameno redactor de las «Reglanas», no vea en ello una invasión a su feudo.

MEJORADAS.—Las simpáticas hijitas de los consecuentes esposos Josefa Carral de del Valle y Vicente del Valle; María, Raquel y Nena, encuéntranse muy mejoradas de la enfermedad que padecen desde hace unos días.

Su estado hoy es de franco periodo de restablecimiento.

Pida al Todopoderoso porque el mismo se reafirme día a día y pronto puedan estar restablecidas.

NOTA DE DUELO. — La Crónica registra hoy una nueva nota de dolor, siempre triste y desconsoladora.

El destino ha querido que la virtuosa señora Juana Hernández Sabio de Pérez, modelo de esposa y de cariñosa madre, desapareciera de entre nosotros.

Su muerte ha sumido en el mayor dolor a sus familiares y amigos.

Su sepelio constituyó una fiel demostración del sentimiento que ha causado en esta sociedad su desaparición.

Hasta sus familiares hago llegar mi sincera condolencia por la ruda prueba a que han sido sometidos, pidiendo resignación para ellos.

In MEMORIA. — El lunes último, el profesorado del distrito escolar de esta Villa y sus alumnos, rindieron un homenaje de recuerdo a la virtuosa sacerdotisa del magisterio señorita Inés Castro, al cumplirse el primer año de su muerte.

Constituyó en el develamiento de un cuadro, colocado con su efigie venerable en el aula, donde ella llevara a cabo la santa misión de la enseñanza por espacio de muchos años, en la Escuela Pública Nro. 8, que lleva su nombre y que fuera Directora de la misma al dejar de existir.

A él asistieron la casi totalidad de sus ex-compañeros de profesión y ex-alumnos, así como las altas autoridades del Distrito Escolar.

Honrar honra y por ello se han honrado sus organizadores.

TEATRO CARRAL. — Hoy jueves, día de moda en el Teatro «Carral», se celebrará una tanda elegante a las 5 y cuarto de la tarde.

Será proyectada en la magnífica pantalla las interesantes obras de Marion Davies y Dick Powell, «La Divina Gloria» y «No Cedo mi Marido» de Bette Davies y Colín Clive.

En la tanda de 8 y cuarto de la noche volverán a ser proyectadas, estas dos joyas cinematográficas.

José Arango de la Maza.

23 Y 24 DE FEBRERO - DOS DIAS FESTIVOS

INICIO DE LOS CARNAVALES

Los Boletines de Ida y Vuelta «FIN DE SEMANA» a precios económicos, le facilitan su viaje a la Habana para disfrutar de las fiestas carnavalescas y celebración del «GRITO DE BAIRE»,

o para

hacer excursiones turísticas desde la Habana

a Cienfuegos	$3.00	Ida y Vuelta en 1ra. clase.
» Santa Clara	3.00	
» Sagua	3.50	
» Caibarién	4.00	

Estos Boletines podrán adquirirse del 20 al 23 de febrero, válidos para regresar hasta el 25.

Informes Adicionales: Telf.: M-9488.

Ferrocarriles Unidos de la Habana

Malt-Oleol

Glicerofosfatado de M. Bouvet - Paris

Providencia

de los niños débiles de los adultos fatigados de los ancianos deprimidos y de los convalecientes

De Venta en todas las Farmacias

Enfermedades de la PIEL SE CURAN RAPIDAMENTE CON EL ANTISEPTICO **RETHAMINA**

MUESTRA GRATIS el envío de cuatro cts. en sellos de correo al Aparto de 2181, Habana.

DE VENTA EN FARMACIAS

Dr. Valdés Anciano

PRADO No. 20. M-1794.

Exclusivamente enfermedades Nerviosas y Mentales.

La Gripe a menudo viene tras un resfriado. Acabe con éste pronto. Frótese VICK VAPORUB

NOTABLE OPERACION.—El doctor José Gross, distinguido especialista de nariz, garganta y oídos, acaba de realizar una notable operación de cirugía plástica en la joven y bella señorita María del Pino y González.

Dicha operación la llevó a cabo el doctor Gross en el Sanatorio «La Milagrosa» de las Católicas Cubanas, con tan felices resutados que a las setenta y dos horas la paciente fué dada de alta en las mejores condiciones.

LA XIRGU DEBUTA CON «LA DAMA BOBA».—Mañana, a primera hora, tomará puerto el vapor «Oriente», a cuyo bordo viaja con su compañía Margarita Xirgu, la eminente actriz española.

Por la noche, en primera función de abono del turno impar, hace su presentación desde la escena del teatro Principal, con «La Dama Boba», la hermosísima comedia de Lope de Vega, modernísima versión de García Lorca.

Nuestra sociedad en pleno se ha dado cita para mañana en el Principal, porque el debut de Margarita Xirgu constituye el más grande acontecimiento artístico y social del momento presente.

El abono a las matinées se inaugura el sábado a las tres de la tarde, también con «La Dama Boba».

Por la noche, en primera de abono par, se estrenará «Yerma», una pieza de García Lorca que espera con impaciencia el público de la Habana.

«Yerma» se repite en la matinée del domingo, segunda de abono, y en la función nocturna a las nueve que tiene carácter extraordinario.

Las localidades que no han sido abonadas, pueden adquirirse en la Contaduría del teatro, Tel. A-6737, a dos pesos luneta y uno cincuenta la butaca.

Para conocimiento del público se hace constar que en las veladas de la Xirgu el telón se alzará a las 9 en punto.

Luis DE POSADA.

LA REVISTA «RITMO»

La gentileza, nunca desmentida, del señor Francisco V. Portela, conocido y talentoso crítico musical, pone en nuestras manos el primer número de la revista «Ritmo», de la cual es director tan distinguido joven.

Se trata de un órgano musical fino por todos conceptos: excelente literatura, acabada presentación tipográfica, etc.

He aquí el sumario de «Ritmo», al que deseamos larga y próspera vida:

La música en el mundo.
La honradez en el estudio del piano. J. Iturbi.
Información musical extranjera.
Una obra humorística de Couperin. A. Quevedo.
RITMICAS. F. V. Portela.
Un mensaje a los estudiantes de canto. Lucrecia Bori.
El violinista.
El Teatro de la Avenida del Puerto.
Por los Conciertos.
Calendario.
El Ballet de Monte Carlo.
Información general.
En Radiolandia.
La Radio City. Discos.
Buenos propósitos para el teatro en Cuba. Dr. Luis A. Baralt.
Información de Cine.

PACTO ENTRE GOBIERNOS PARA ESTABLECIMIENTO DE AEROLINEA TRASATLANTICA

PARIS, febrero 12 (AP).—El ministro de aviación, Marcel Deat, manifestó que antes de partir los delegados de la «Air France», él habría deseado que conferenciaran con él, porque es preferible un acuerdo entre la G. B., Francia, Alemania y los Estados Unidos, sobre las líneas aéreas intercontinentales, que los convenios privados entre las empresas.

MAS DE VEINTE PERSONAS MURIERON EN BULGARIA A CAUSA DE LAS NEVADAS

SOFIA, Bulgaria, febrero 12 (AP). Un temporal de nieve que se registra en toda Bulgaria ha costado la vida a más de una veintena de personas.

Quince murieron cuando un tren de pasajeros chocó contra los últimos carros de un tren de mercancías cerca de Asparachuvo, al sur de Bulgaria. Varias personas murieron heladas y más de cien resultaron heridas en un temporal en el Mar Negro.

ESE CATARRO

puede complicarse y convertirse en bronquitis y pulmonía. Contrólelo y evite complicaciones graves aplicándose en la nariz las Gotas **PENETRO** y friccionándose el cuello y el pecho con **PENETRO,** el Bálsamo penetrante de unto de carnero. Para evitar y controlar los catarros nasales y bronquiopulmonares, use Gotas y Bálsamo **PENETRO,** porque "Donde penetra el catarro también p-e-n-e-t-r-a **PENETRO."**

PENETRO

El Bálsamo Penetrante

Use Pastillas PENETRO para la tos

DR. CABRERA

San Miguel No. 116. Telf. M-1885

EXCLUSIVAMENTE RADIOGRAFIAS y CANCER.—RADIOGRAFIAS A DOMICILIO. RADIOTERAPIA. RADIUM.

M.E.C.D. 2016

EL GATO NEGRO
CACHEIRO Y HERMANO

EL GLORIOSO TRIUNFO DEL VALIENTE AVIADOR MENENDEZ REPRESENTA OTRO EXITO DE **EL GATO NEGRO**

EL "AS" DE LA AVIACION CUBANA PROCLAMO ANTES LA BUENA SUERTE DE NUESTROS *GALLOS TAPADOS*

El éxito en sus aspiraciones puede usted verlo compensado con un billete de EL GATO NEGRO al asegurarle éste la obtención del premio de $70.000. Pídanos para el sorteo del día 19 a razón de $10 entero, más su franqueo.

$250,000, EN PODER DE "EL GATO NEGRO" - GRAN SORTEO EXTRAORDINARIO DE MARZO 11 - $25.00 EL ENTERO

'EL GATO NEGRO' SE ANOTO OTRO ACIERTO - VENDIMOS EL SEGUNDO: **33,136 - $20,000**

COMPRA-VENTA DE MONEDAS
Operamos en todas cantidades.
ORO.
Pagamos: Cubano, 166. Americano, 170.

Obispo 53.—Telfs. A-7780, A-0
Galiano y Zanja.—Telf. A-9293
Obispo y Aguiar.—Tlf. M-4017.

ORDENA EL T.S.E. A LAS JUNTAS DE ESTE MUNICIPIO QUE ENVIEN A LA PROVINCIAL LOS COLEGIOS ANULADO

MOVIMIENTO POLITICO

Tópicos y Comentarios

CON el informe de las juntas municipales electorales de Bayamo y Marianao, de haber terminado los escrutinios, anuncia el Tribunal Superior Electoral, que han concluído esa labor todas las juntas del interior de la República.

Sería conveniente anotar la fecha por si algún día sirve para discutir record.

—⊛—

LA «izquierda liberal de Las Villas», parece que no piensa darse por vencida. El doctor Juan Espinosa —según ha declarado— asegura que después de haber decidido el «Partido Liberal» el triunfo de la coalición en Las Villas, dicho Partido no ha obtenido ninguna posición de importancia, pues un acta de senador y alguna alcaldía nada significa en relación con el concurso prestado.

El doctor Espinosa anuncia que seguirá luchando «contra el sistema implantado, encumbrador de elementos que jamás contaron con la opinión pública».

Bueno, aquí cabe decir que «para la otra»... lo que por el momento no le dará ni frío ni calor a los electos.

—⊛—

EN un artículo que titula «El sentido del límite» el Sr. César Rodríguez Morini, candidato a Representante por el «Partido Unionista», se lee: «De día y de noche recorrimos, en propaganda electoral, campos y ciudades de la gran provincia habanera, confortados por una seguridad absoluta» etc....

Lo que no dice el compañero es qué tal le trataron los «mosquitos»...

—⊛—

HOY se verán ante el Juzgado de Primera Instancia de Sagua la Grande, los recursos interpuestos contra los comicios celebrados en cinco colegios de Rancho Veloz. Y nos dice el compañero Sarabia, que según los entendidos las causales alegadas no están comprendidas en la Ley de «liquidación electoral».

Pues por nuestra parte que los anulen.

—⊛—

SE anuncia la posibilidad de de que el coronel Despaigne sea designado por el nuevo Alcalde —nos referimos al doctor Beruff Mendieta— Tesorero de la Caja Municipal.

Nos complacemos en comunicarlo a los empleados que intenten colgar antes del día último de mes.

—⊛—

EL triunfo del «Conjunto» en el Municipio de la Perla del Sur, ha demostrado dos cosas: que era efectiva la popularidad de Aguilar como candidato y que el doctor Santiago Rey —juventud, talento y simpatía— es índice que señala caminos de victoria y factor determinante en la política villareña.

—⊛—

A juzgar por los banquetes anunciados, va a ser necesaria la confección de un itinerario. Y no se nos crea contrarios a esa clase de agasajos, a los que siempre se nos invita de botella. Simplemente anotamos que la continuidad sucesiva les da aspecto de «carrousel gastronómico».

Además, la festinación ocasiona olvidos. ¿Por qué no se organiza un homenaje al triunfo del «guano» sobre el voto preferencial?

EL EJECUTIVO PROVINCIAL DEL CONJUNTO DE ORIENTE DESIGNO AYER SENADORES A GODERICH Y ALBANES

Ayer fué presentada ante la Junta Provincial de Oriente, firmada por diez y siete de los veinte y cinco miembros que integran el Ejecutivo Provincial del Conjunto Nacional Democrático, la solicitud por la cual se designa a los señores Dr. Wilfredo Albanés y Pedro Goderich para que integren a nombre de dicho Partido y por la mencionada región, la minoría senatorial a que tienen derecho por virtud de un Decreto-Ley recientemente aprobado por el Consejo de Secretarios.

LA POLITICA EN RANCHO VELOZ

Para el jueves trece está señalada la vista de los recursos interpuestos contra las elecciones celebradas en los Colegios Unico de Crimea, uno dos y tres de Santa Clara y Unico de Guanillas, señalado por la parte actora como teatro del más escandaloso cambiazo de nuestra historia de fraudes.

En Rancho Veloz, que es Término a que pertenecen dichos colegios hay expectación por conocerse el resultado final de este proceso, pues según los entendidos las causales son de las no comprendidas en la Ley de Liquidación, y sobre todo en él de Guanillas es tal la anormalidad que la documentación tuvo que ser anulada de oficio por la Junta.

Estos recursos serán resueltos por el Dr. Beltrán, Juez Interino de Primera Instancia de Sagua la Grande. —Sarabia, Corresponsal.

TRIBUNAL SUPERIOR ELECTORAL

Conocerá rápidamente la Junta Provincial de la Habana de los colegios anulados por las Municipales de la Capital. Compete a las Juntas Municipales designar los locales para guardar la documentación electoral. Ayer terminó su labor de escrutinios la Municipal de Marianao. Los funcionarios electorales no pueden desempeñar empleos particulares. Sin cumplirse el artículo 14 del Decreto-Ley 553 no se pueden señalar fechas de elecciones. Con lugar un recurso contra una convocatoria del Ejecutivo de A R de Santa María del Rosario. Comunicaciones y Telegramas recibidos. Cuentas aprobadas. Continúan las cesantías de empleados del más alto Tribunal Electoral.

El Tribunal quedó enterado de que las Juntas Municipales de San Diego del Valle, Guanajay, Bejucal, Sumidero, Mangulto, Maderos, Nueva Paz, Cobre, Máximo Gómez, Banes, Agramonte, Caibarién, San José de las Lajas y San Nicolás, han informado que no cuentan con personal temporero.

—Se acordó decir a la Municipal de Nuevitas que no debió dejar incumplida la Instrucción General 86, sin haber participado los motivos, pues aquella es de obligatorio cumplimiento, debiendo proceder a sellar el cuarto, el que se abrirá con las formalidades debidas, cada vez que ello sea necesario.

—Se acordó decir a la Municipal del Vedado, que la designación del local destinado a la documentación electoral, según la Instrucción General número 88, es potestativo de cada Junta y por consiguiente, si resulta conveniente o necesario el traslado de un local a otro de aquélla, puede hacerse, llenando las debidas formalidades y adoptando las precauciones consiguientes.

—Se acordó quedar enterado de las comunicaciones y télegramas siguientes: de la Municipal de Corralillo, participando que dió por terminados los servicios de la (M) María I. Vázquez y de la (E) Rosa R. Ibáñez, del señor Cotlé participando que hizo entrega de la Presidencia de la Municipal de Cuantánamo al señor Berardo Valdés; y de éste, participando que tomó posesión de dicha Presidencia; —de la Provincial de Matanzas, participando que nombró Inspectores Electorales a Eduardo Varela y Juan N. Almirell; —de la Municipal del Sur, remitiendo certificación en relación con el error advertido en la Relación General provisional de boletas votadas de ambos cargos.

—El Tribunal quedó enterado de que la Municipal de Marianao terminó los escrutinios y que solo quedan pendientes de concluír los del Norte y Centro y se acordó decir a aquella que el personal temporero debe cesar a los 10 días de fijada la relación de boletas, lo que participará.

—Se acordó decir a la Municipal de Camagüey, que se la autorizó para que dejara del personal existente dos mecanógrafos y 8 escribientes, y no para que hiciera dos nombramientos nuevos de escribientes, por consiguiente, deja sin efecto las ternas elevadas y cumpla lo dispuesto.

—Se acordó decir a la Municipal de Bolondrón, que recuerde el Secretario de esa Junta, que según la causa cuarta del número tercero de la Instrucción General número 8, puede ser motivo de separación el desempeño de cualquier destino particular.

—Se acordó aprobar una cuenta presentada por el DIARIO DE LA MARINA ascendente a $30.00 y una por la Gaceta Oficial por valor de $9.00 por la publicación de los avisos anunciando la subasta señalada para el día 10 de noviembre de 1935, del material de este Tribunal, y requerir a los adjudicatarios para su abono en parte proporcional y para el pago de los sellos del impuesto correspondiente a los contratos celebrados con los mismos.

—Se acordó decir a la Municipal de Placetas, que revoque su acuerdo señalando elecciones para el día 5 de marzo, pues ello no podrá acordarse sin cumplirse el artículo 14 del decreto-ley 553, en oportunidad que aún no ha llegado.

—Vista la petición que formula el Delegado del Partido Unión Menocalista, de que este Tribunal resuelva que las Juntas Municipales electorales del Término de la Habana remitan a la Junta Provincial la documentación de los Colegios que hayan sido anulados para que la misma resuelva, confirmando o revocando dichos acuerdos de nulidad de la elección como dispone el párrafo tercero del artículo 183 modificado del Código Electoral; pues mientras ello no ocurra no surtirá efecto la nulidad y habida cuenta que sí se espera a remitir a la Junta Provincial la documentación correspondiente a esos Colegios anulados hasta que tenga efecto la reunión de la Junta Municipal escrutadora de La Habana y ésta forme la Relación General de boletas votadas de dicho Municipio, ello obligará a que si la Junta Provincial revoca las nulidades acordadas, lo que podrá ocurrir, tendrá sucesivamente dicha Junta Municipal escrutadora que ir incorporando a aquella Relación General el resultado que arrojen esos Colegios anulados, que habrá que escrutar en su caso, la Junta Municipal respectiva, mientras que si antes de esa totalización de votos acuerda lo procedente la Junta Provincial al conocer de esas nulidades, la Relación General que en definitiva forma la Junta Municipal escrutadora, no tendrá que ser objeto de esas sucesivas reformas, ni por tanto alterada por el expresado motivo y no lesionando esa medida ningún derecho electoral que debe ser respetado, el Tribunal, en uso de las facultades de que se encuentra investido, acuerda:

1.—Las Juntas Municipales Electorales del Término de aL Habana, inmediatamente procederán a remitir a la Junta Provincial de La Habana, la documentación de los Colegios que hubiesen anulado o que anulen en lo sucesivo.

2.—La Junta Provincial Electoral tan pronto comience a recibir esa documentación procederá, con preferencia a cualquier otra labor, a resolver lo que proceda respecto de la nulidad de elecciones acordadas por dichas Municipales y participará la resolución que adopte a las mismas según las vaya acordando.

3.—Las Juntas Municipales Electorales del Término de La Habana, según vayan recibiendo esos acuerdos de la Junta Provincial, practicarán lo que ésta en cada caso disponga, de conformidad con lo que ordena el párrafo tercero del artículo 181 modificado del Código Electoral; pues mientras ello no ocurra no surtirá efecto la nulidad y habida cuenta que sí se espera a remitir a la Junta Provincial la documentación correspondiente a esos Colegios anulados hasta que tenga efecto la reunión de la Junta Municipal escrutadora de La Habana y ésta forme la Relación General de boletas votadas de dicho Municipio, ello obligará a que si la Junta Provincial revoca las nulidades acordadas, lo que podrá ocurrir, tendrá sucesivamente dicha Junta Municipal escrutadora que ir incorporando a aquella Relación General el resultado que arrojen esos Colegios anulados, que habrá que escrutar en su caso, la Junta Municipal respectiva, mientras que si antes de esa totalización de votos acuerda lo procedente la Junta Provincial al conocer de esas nulidades, la Relación General que en definitiva forma la Junta Municipal escrutadora, no tendrá que ser objeto de esas sucesivas reformas, ni por tanto alterada por el expresado motivo y no lesionando esa medida ningún derecho electoral que debe ser respetado, el Tribunal, en uso de las facultades de que se encuentra investido, acuerda:

4.—Cuando cada Junta Municipal haya terminado su labor, al quedar resueltas por la Junta Provincial a los fines del párrafo tercero del artículo 173 del Código Electoral.

5.—La Junta Municipal escrutadora de La Habana, no se reunirá hasta que la Junta Provincial Electoral no reciba los avisos dispuestos en el párrafo anterior.

6.—Las Juntas Municipales Electorales del Término de La Habana, y a la Junta Provincial, a sus efectos.

—Vistos los acuerdos adoptados por el Comité Ejecutivo de la Asamblea Municipal del Partido Conjunto Nacional Democrático en Marianao, en su sesión del día 3 del actual, por uno de los cuales retira el Delegado Político en la Junta Municipal Electoral, por no ofrecerle garantía la actuación del Presidente de la misma, y por otro, solicita que este Tribunal investigue si el referido Presidente es el inductor de la agresión personal de que fué objeto el Delegado Político en la Junta, se acordó decir al Presidente del referido Comité, que este Tribunal oportunamente hubo de adoptar las medidas que estimó que conducían al mejor funcionamiento de la Junta, incluso designar un Inspector aparte de los designados por la Junta Provincial; por consiguiente al estimar que el Presidente se muestra parcial, usen del derecho que les asiste a ese respecto, según el Código Electoral, y que al Tribunal no corresponde investigar si el Presidente es inductor del atentado personal de que fué objeto el Delegado Político, y sí la Autoridad Judicial.

—El Tribunal en el expediente 2936, dictó resolución, cuya parte dispositiva dice así: Fallamos que debemos declarar y declaramos con lugar el presente recurso, y, en su consecuencia que son nulas las convocatorias libradas por orden del primer Vicepresidente del Comité Ejecutivo Municipal del Partido Acción Republicana de Santa María del Rosario, de fechas 25 y 27 de enero de 1936, nula la sesión celebrada por dicho Comité en 26 del propio mes y nulos los acuerdos tomados en la misma, retrotrayéndose el estado del asunto a aquel en que se hallaría si no se hubieran librado dichas convocatorias ni celebrado la referida sesión; sin imposición de costas ni declaratoria de temeridad o mala fe. Notifíquese esta Resolución a los recurrentes, comuníquese a la Junta Municipal Electoral de Santa María del Rosario y, recibido el acuse de recibo, archívese.

—Se acordó acusar recibo al Juez especial de Sanciones de la certificación que devuelve expedida por el doctor Américo Portuondo, Secretario de Actas de la Asamblea Magna de los Partidos Políticos Nacionales, de la sesión celebrada en 28 de julio de 1928 y la de la aclaración hecha a la misma por el Presidente de esa Asamblea, unida a la anterior.

—Visto el escrito del Delegado del Partido Conjunto Nacional Democrático, por el que solicita que el Tribunal llame la atención al Juez de Instrucción de Colón con respecto a la prohibición consignada en el último párrafo del artículo 190 del Código Electoral, pues que está abriendo los paquetes de boletas con motivo de una causa criminal, se acordó no haber lugar a lo pedido y remitir dicho escrito al Fiscal de la Audiencia de Matanzas, para lo que proceda.

AYER RECIBIO EL DOCTOR F CASTELLVI LA CERTIFICACION QUE LO ACREDITA ALCALDE ELECTO DE STGO. DE CUBA

SANTIAGO DE CUBA, Febrero 12. DIARIO, Habana.—En la tarde de hoy la Junta Municipal Electoral de esta ciudad hizo entrega al candidato a la alcaldía electo por la coalición tripartita Dr. Francisco Castellví del certificado de elección que lo acredita como alcalde de este término. Probablemente para el sábado se entregarán los de los Concejales triunfantes.—García, Corresponsal.

LOS NACIONALISTAS DE PALMA SORIANO PIDEN LA PRESIDENCIA DE LA CAMARA

PALMA SORIANO, Febrero 12 DIARIO, Habana.— Representantes del Partido Unión Nacionalista, electos en la pasada lucha comicial y distinguidas personalidades de esa colectividad se reunieron hoy al objeto de pedir se cumpla el pacto, que se dice firmado, por los Jefes de la coalición, en todas sus partes a fin de que el PUN obtenga las Presidencias del Senado y la Cámara, proponiendo para la de este último Cuerpo Legislador al doctor Manuel Penabaz.—Ruiz Arias, Corresponsal.

SARGENTOS MARIANISTAS RESPALDAN A CARLOS PELAEZ

En la noche del día diez de Febrero, se reunieron en la casa Salud número 44 por Lealtad, los miembros de la Asociación de Presidentes y Secretarios del Partido Acción Republicana, para considerar las acusaciones que se vienen haciendo por la sargentería nacionalista, contra el Presidente del Comité Ejecutivo Municipal de A. R. Sr. Carlos M. Peláez. Entre los acuerdos tomados por los representativos del P. A. R. se tomó, el de «respaldar decididamente en todos sus actos al Presidente referido, y mantenerse vigilantes frente a la cuestión planteada».

FELICITAN LOS SARGENTOS DE ACCION REPUBLICANA A SU JEFE POR SUS ULTIMAS DECLARACIONES PUBLICAS

Previamente citados, ayer se reunieron en Obrapía 61, numerosos sargentos del Partido Acción Republicana, los que, a propuesta de la señora Juana Alonso Amor, adoptaron el siguiente acuerdo:

«Los «sargentos» que suscribimos integrantes de los Ejecutivos Municipales del Partido Acción Republicana en este Municipio, hacemos llegar a nuestro querido Presidente señor Carlos M. Peláez, la gran satisfacción que hemos experimentado por el civismo demostrado en la contestación explicativa de la forma en que se han producido las cesantías en le Secretaría de Comercio, con la cual ha quedado demostrado que su actuación no ha sido un ataque a las huestes nacionalistas y mucho menos a nuestro querido Alcalde Dr. Antonio Beruff Mendieta.» (Firmado) Pérez Carrillo, García Taltabul, La Rosa, Domínguez Madrigal, Librado Fernández, Sánchez Calleja, Martín Pérez Alonso Amor, Caballero, Misa, García y Francisco Jaime.

SUSCRIBASE Y ANUNCIESE EN EL «DIARIO DE LA MARINA»

REPUBLICA DE CUBA

SECRETARIA DE HACIENDA

DIRECCION GENERAL DE LA LOTERIA NACIONAL

Lista de los números premiados en el Sorteo No. 994, ordinario, celebrado en la Habana el día 12 de Febrero de 1936.

NUMEROS	PESOS
DECENA	
38	50
39	50
46	50
64	50
67	100
97	50
CENTENA	
114	100
180	50
196	50
200	50
201	50
205	50
231	50
239	50
249	50
251	50
253	50
265	50
297	50
306	50
343	50
345	50
379	50
399	50
428	50
430	50
439	50
441	50
479	50
492	50
502	50
507	50
537	50
539	50
544	50
563	50
569	50
580	50
616	50
617	50
627	50
660	50
669	50
675	50
676	50
712	50
715	50
743	50
750	50
757	50
769	50
773	50
806	50
811	50
817	50
819	50
864	50
890	50
895	50
912	50
950	500
981	50
991	50
MIL	
1022	50
1025	50
1027	50
1041	50
1047	50
1051	50
1052	50
1087	50
1115	50
1116	50
1117	50
1121	50
1126	50
1136	50
1151	50
1156	50
1170	50
1172	50
1173	50
1177	50
1206	50
1208	50
1226	50
1235	50
1237	50
1240	50
1269	50
1312	50
1322	50
1358	50
1379	50
1384	50
1389	50
1391	50
1463	50
1465	50
1478	50
1484	50
1485	50
1489	50
1505	50
1507	50
1515	50
1516	50
1555	50
1571	50
1575	50
1578	50
1607	50
1621	50
1622	50
1625	50
1651	50
1660	50
1662	50
1686	50
1705	50
1709	50
1711	50
1713	50
1732	50
1757	50
1777	50
1785	50
1788	50
1789	50
1791	50
1817	50
1819	50
1820	50
1821	50
1822	50
1823	50
1829	50
1852	50
1868	50
1873	50
1894	50
1925	50
1926	50
1928	50
1967	50
1977	50
1980	50
1990	50
DOS MIL	
2033	50
2046	50
2054	50
2081	50
2110	50
2133	50
2147	50
2158	50
2160	50
2164	50
2166	50
2173	50
2181	50
2186	50
2190	50
2202	50
2217	50
2228	50
2255	50
2266	50
2268	50
2283	50
2287	50
2297	50
2338	50
2351	50
2355	50
2365	50
2379	50
2385	50
2393	50
2398	50
2409	50
2430	50
2464	50
2467	50
2470	50
2491	50
2512	50
2537	50
2539	50
2541	50
2564	50
2567	50
2640	50
2674	50
2677	50
2695	100
2699	50
2707	50
2736	50
2743	50
2745	50
2758	50
2769	50
2784	50
2794	50
2801	50
2834	50
2858	50
2861	50
2882	50
2895	50
2907	50
2908	50
2934	50
2938	50
2940	50
2955	50
2959	50
2982	50
2983	50
TRES MIL	
3004	50
3025	50
3029	50
3064	50
3072	50
3077	50
3113	50
3124	50
3133	50
3141	50
3151	50
3159	50
3167	50
3196	50
3210	50
3217	50
3245	50
3272	50
3273	50
3286	50
3312	50
3354	50
3373	50
3383	50
3418	50
3421	50
3436	50
3484	50
3536	50
3567	50
3570	50
3577	50
3597	50
3611	50
3616	50
3628	50
3631	50
3638	50
3650	50
3682	50
3687	50
3689	50
3695	50
3729	50
3750	50
3779	50
3809	50
3854	50
3862	50
3863	50
3889	50
3899	50
3917	50
3942	50
3949	50
3952	50
3960	50
3975	50
3985	50
3993	50
CUATRO MIL	
4000	50
4002	50
4011	50
4018	50
4027	50
4038	50
4046	50
4089	50
4107	50
4133	50
4137	50
4139	50
4147	50
4166	50
4176	50
4178	50
4186	50
4194	50
4195	50
4201	50
4212	50
4213	50
4217	50
4225	50
4230	50
4233	50
4248	50
4249	50
4266	50
4271	50
4278	50
4314	50
4316	50
4321	50
4344	50
4354	50
4375	50
4385	50
4417	50
4419	50
4427	50
4440	50
4467	50
4483	50
4489	50
4492	50
4506	50
4512	50
4549	50
4553	50
4570	50
4572	50
4576	50
4578	50
4579	50
4590	50
4604	50
4627	50
4631	50
4637	50
4659	50
4673	100
4680	50
4682	50
4697	50
4700	50
4720	50
4724	50
4731	50
4748	50
4758	50
4761	50
4763	50
4782	50
4807	50
4823	50
4841	50
4844	50
4883	50
4889	50
4893	50
4923	50
4929	50
4931	50
4944	50
4947	50
4952	50
4960	50
4962	50
4966	50
4977	50
4982	50
CINCO MIL	
5023	50
5028	50
5048	50
5065	50
5077	50
5082	50
5083	50
5111	50
5139	50
5150	50
5165	50
5175	50
5176	50
5192	50
5193	50
5214	50
5237	50
5240	50
5265	50
5269	50
5298	50
5320	50
5323	50
5353	50
5383	50
5394	50
5442	50
5445	50
5453	50
5466	50
5476	50
5496	50
5528	50
5545	50
5567	50
5578	50
5580	50
5587	50
5593	50
5612	50
5626	50
5627	50
5632	50
5651	50
5668	50
5684	50
5686	50
5690	50
5704	50
5705	50
5720	50
5744	50
5794	50
5834	50
5850	50
5853	50
5877	50
5892	50
5893	50
5908	50
5964	50
5976	50
5979	50
SEIS MIL	
6021	50
6026	50
6057	50
6074	50
6077	50
6091	50
6102	50
6107	50
6137	50
6154	50
6163	50
6197	50
6222	50
6237	50
6239	50
6262	50
6292	50
6309	50
6316	50
6317	50
6327	50
6336	50
6353	50
6374	50
6398	50
6441	50
6481	50
6483	50
6492	50
6494	50
6511	50
6545	50
6553	50
6559	50
6568	50
6600	50
6602	50
6610	50
6629	50
6668	50
6697	50
6724	50
6734	50
6751	50
6766	50
6767	50
6773	100
6802	50
6806	50
6849	50
6854	50
6856	50
6866	50
6874	50
6880	50
6901	50
6910	50
6924	50
6925	50
6945	50
6949	50
6950	**500**
6960	50
6967	50
6968	50
6973	50
6985	50
6994	50
6996	50
SIETE MIL	
7012	50
7013	50
7014	50
7022	50
7083	50
7089	50
7118	50
7121	50
7170	50
7180	50
7183	50
7198	50
7201	50
7235	50
7245	50
7259	50
7270	50
7271	50
7283	50
7298	50
7322	50
7337	50
7345	50
7367	50
7374	50
7377	50
7381	50
7387	50
7388	50
7402	50
7417	50
7437	50
7450	50
7461	50
7475	50
7480	50
7481	50
7524	50
7546	50
7547	50
7549	50
7575	50
7602	50
7620	50
7638	50
7660	50
7677	50
7681	50
7746	50
7750	50
7790	50
7797	50
7805	50
7820	50
7829	50
7835	50
7837	50
7854	50
7855	50
7856	50
7857	50
7918	50
7931	50
7950	50
7969	50
7976	50
7989	50
OCHO MIL	
8011	50
8015	50
8064	50
8081	50
8084	50
8093	50
8103	50
8133	50
8155	50
8168	50
8178	50
8216	50
8272	50
8285	50
8313	50
8324	100
8339	50
8340	50
8348	50
8378	50
8393	50
8449	50
8452	50
8466	50
8470	50
8472	50
8504	50
8511	50
8531	50
8545	50
8557	50
8563	50
8593	50
8614	50
8617	50
8623	50
8624	50
8634	50
8644	50
8723	50
8742	50
8753	50
8760	50
8774	50
8882	50
8890	50
8906	50
8963	50
8990	50
8996	50
NUEVE MIL	
9009	50
9010	50
9019	50
9031	50
9055	50
9057	50
9067	50
9116	50
9119	50
9134	50
9142	50
9149	50
9159	50
9163	50
9205	50
9227	50
9230	50
9252	50
9268	50
9278	50
9299	50
9304	50
9316	50
9325	50
9336	50
9340	50
9344	50
9361	50
9363	50
9368	50
9400	50
9428	50
9437	50
9451	50
9468	50
9472	50
9473	50
9491	50
9507	50
9549	50
9555	50
9569	50
9572	50
9574	50
9595	50
9596	50
9639	50
9676	50
9693	50
9701	50
9728	50
9730	50
9743	50
9748	50
9766	50
9799	50
9810	50
9825	50
9844	50
9861	50
9872	50
9919	50
9941	50
9945	50
9952	50
9988	50
9994	100
DIEZ MIL	
10001	100
10041	50
10045	50
10073	50
10077	50
10082	50
10088	50
10102	50
10111	50
10118	100
10131	50
10134	50
10179	50
10187	50
10213	50
10214	50
10229	50
10239	50
10257	50
10304	50
10320	50
10321	50
10323	50
10340	**500**
10359	50
10363	50
10374	50
10403	50
10409	50
10423	50
10427	50
10449	50
10458	50
10469	50
10493	50
10511	50
10514	50
10534	50
10540

NUMEROS	PESOS
19750.	— 50
19765.	— 50
19767.	— 50
19819.	— 50
19831.	— 50
19847.	— 50
19849.	— 50
19850.	— 50
19870.	— 50
19873.	— 50
19901.	— 50
19923.	— 50
19954.	— 50
19971.	—100
19987.	— 50
VEINTE MIL	
20007.	— 50
20013.	— 50
20027.	— 50
20043.	— 50
20065.	— 50
20072.	— 50
20086.	— 50
20088.	— 50
20089.	— 50
20096.	— 50
20098.	— 50
20115.	— 50
20124.	— 50
20154.	—100
20169.	— 50
20188.	— 50
20191.	— 50
20203.	— 50
20223.	— 50
20248.	— 50
20263.	— 50
20271.	— 50
20280.	— 50
20282.	— 50
20295.	— 50
20306.	— 50
20311.	— 50
20319.	— 50
20320.	— 50
20327.	— 50
20329.	— 50
20330.	— 50
20336.	— 50
20341.	— 50
20343.	— 50
20344.	— 50
20361.	— 50
20365.	— 50
20369.	— 50
20371.	— 50
20382.	— 50
20410.	— 50
20423.	— 50
20437.	— 50
20463.	— 50
20472.	— 50
20479.	— 50
20516.	— 50
20528.	— 50
20540.	— 50
20601.	— 50
20609.	— 50
20627.	— 50
20632.	— 50
20637.	— 50
20646.	— 50
20660.	— 50
20666.	— 50
20722.	— 50
20735.	— 50
20744.	— 50
20752.	— 50
20756.	— 50
20766.	— 50
20771.	— 50
20782.	— 50
20791.	— 50
20800.	— 50
20821.	—500
20823.	— 50
20834.	— 50
20846.	— 50
20858.	— 50
20873.	— 50
20877.	— 50
20882.	— 50
20902.	— 50
20909.	— 50
20915.	—100
20917.	— 50
20924.	— 50
20947.	— 50
20951.	— 50
20977.	— 50
20988.	— 50
20994.	— 50
VEINTIUN MIL	
21001.	— 50
21009.	— 50
21011.	— 50
21025.	—100
21030.	— 50

NUMEROS	PESOS
21032.	— 50
21041.	— 50
21055.	— 50
21056.	— 50
21078.	— 50
21112.	— 50
21117.	— 50
21137.	— 50
21226.	— 50
21251.	— 50
21275.	— 50
21277.	— 50
21295.	— 50
21322.	— 50
21349.	— 50
21357.	— 50
21375.	— 50
21377.	— 50
21383.	— 50
21391.	— 50
21424.	— 50
21439.	— 50
21462.	— 50
21475.	— 50
21543.	— 50
21570.	— 50
21579.	— 50
21586.	— 50
21598.	— 50
21609.	— 50
21666.	— 50
21670.	— 50
21689.	— 50
21691.	— 50
21695.	— 50
21697.	— 50
21704.	— 50
21705.	— 50
21707.	— 50
21716.	— 50
21761.	— 50
21772.	— 50
21798.	— 50
21814.	— 50
21840.	— 50
21841.	— 50
21859.	— 50
21864.	— 50
21879.	— 50
21880.	— 50
21916.	— 50
21924.	— 50
21929.	— 50
21940.	— 50
21942.	— 50
21946.	—100
21949.	— 50
21956.	— 50
VEINTIDOS MIL	
22013.	— 50
22017.	— 50
22020.	— 50
22041.	— 50
22054.	— 50
22057.	— 50
22063.	— 50
22093.	— 50
22100.	— 50
22118.	— 50
22126.	— 50
22143.	— 50
22146.	— 50
22157.	— 50
22186.	— 50
22225.	— 50
22262.	— 50
22266.	— 50
22276.	— 50
22283.	— 50
22314.	— 50
22326.	— 50
22329.	— 50
22344.	— 50
22352.	— 50
22358.	— 50
22364.	— 50
22372.	— 50
22385.	— 50
22414.	— 50
22423.	— 50
22435.	— 50
22443.	— 50
22478.	— 50
22506.	— 50
22509.	— 50
22524.	— 50
22529.	— 50
22554.	— 50
22584.	— 50
22608.	— 50
22619.	— 50
22631.	— 50
22632.	— 50
22643.	— 50
22653.	— 50
22676.	— 50
22678.	— 50
22727.	— 50
22733.	— 50
22734.	— 50

NUMEROS	PESOS
22748.	— 50
22749.	— 50
22783.	— 50
22786.	— 50
22809.	— 50
22854.	— 50
22858.	— 50
22860.	— 50
22861.	— 50
22866.	— 50
22914.	— 50
22943.	— 50
22944.	— 50
22957.	— 50
22967.	— 50
22971.	— 50
VEINTITRES MIL	
23006.	— 50
23026.	— 50
23032.	— 50
23045.	— 50
23067.	— 50
23068.	— 50
23086.	— 50
23088.	— 50
23097.	— 50
23103.	— 50
23105.	— 50
23107.	— 50
23109.	—100
23113.	— 50
23132.	— 50
23149.	— 50
23156.	— 50
23164.	— 50
23169.	— 50
23200.	— 50
23225.	— 50
23233.	— 50
23241.	— 50
23243.	— 50
23260.	— 50
23269.	— 50
23278.	— 50
23280.	— 50
23291.	— 50
23297.	— 50
23305.	— 50
23311.	— 50
23313.	— 50
23357.	—100
23363.	— 50
23364.	— 50
23391.	— 50
23394.	— 50
23397.	— 50
23401.	— 50
23404.	— 50
23419.	— 50
23421.	**—500**
23430.	— 50
23435.	— 50
23448.	— 50
23463.	— 50
23469.	— 50
23473.	— 50
23499.	— 50
23501.	— 50
23514.	— 50
23523.	**—500**
23531.	— 50
23537.	— 50
23553.	— 50
23554.	— 50
23582.	— 50
23588.	— 50
23619.	— 50
23631.	— 50
23653.	— 50
23654.	— 50
23655.	— 50
23685.	— 50
23686.	— 50
23689.	— 50
23691.	— 50
23699.	— 50
23703.	— 50
23721.	— 50
23741.	— 50
23742.	— 50
23744.	— 50
23768.	— 50
23795.	— 50
23803.	— 50
23805.	— 50
23808.	— 50
23825.	— 50
23837.	— 50
23848.	— 50
23853.	— 50
23911.	— 50
23978.	— 50
23981.	— 50
VEINTICUATRO MIL	
24001.	— 50
24022.	— 50
24034.	— 50

NUMEROS	PESOS
24062.	— 50
24073.	— 50
24090.	— 50
24092.	— 50
24106.	— 50
24155.	— 50
24169.	— 50
24190.	— 50
24200.	— 50
24203.	— 50
24280.	— 50
24282.	— 50
24284.	— 50
24298.	— 50
24371.	— 50
24404.	— 50
24406.	— 50
24410.	— 50
24419.	— 50
24428.	— 50
24430.	— 50
24453.	— 50
24459.	— 50
24462.	— 50
24470.	— 50
24475.	— 50
24478.	— 50
24486.	—100
24488.	— 50
24492.	— 50
24530.	— 50
24536.	— 50
24544.	— 50
24548.	— 50
24556.	— 50
24558.	— 50
24565.	— 50
24575.	— 50
24576.	— 50
24590.	— 50
24603.	— 50
24605.	— 50
24627.	— 50
24658.	— 50
24671.	— 50
24691.	— 50
24708.	— 50
24767.	— 50
24782.	— 50
24796.	— 50
24846.	— 50
24863.	— 50
24872.	— 50
24889.	— 50
24899.	— 50
24910.	— 50
24938.	— 50
24939.	— 50
24944.	— 50
24956.	— 50
24958.	— 50
24962.	— 50
24977.	— 50
24985.	— 50
24986.	— 50
24989.	— 50
VEINTICINCO MIL	
25009.	— 50
25016.	— 50
25038.	— 50
25071.	— 50
25077.	— 50
25089.	— 50
25094.	— 50
25112.	— 50
25118.	— 50
25119.	— 50
25133.	— 50
25152.	— 50
25160.	— 50
25169.	— 50
25220.	— 50
25223.	— 50
25238.	— 50
25254.	— 50
25263.	— 50
25321.	— 50
25334.	— 50
25348.	— 50
25352.	— 50
25353.	— 50
25359.	— 50
25400.	— 50
25411.	— 50
25436.	—100
25445.	— 50
25448.	— 50
25451.	— 50
25462.	— 50
25472.	— 50
25477.	— 50
25482.	— 50
25485.	— 50
25501.	— 50
25525.	— 50
25605.	— 50
25608.	— 50
25616.	— 50
25650.	— 50
25682.	— 50

NUMEROS	PESOS
25689.	— 50
25711.	— 50
25714.	— 50
25741.	— 50
25745.	— 50
25760.	— 50
25770.	— 50
25771.	—100
25782.	— 50
25798.	— 50
25812.	— 50
25829.	— 50
25846.	— 50
25854.	— 50
25860.	— 50
25861.	— 50
25865.	— 50
25869.	— 50
25871.	— 50
25880.	— 50
25886.	— 50
25906.	— 50
25917.	— 50
25929.	— 50
25962.	— 50
25976.	— 50
25986.	— 50
25994.	— 50
VEINTISEIS MIL	
26021.	— 50
26024.	— 50
26039.	— 50
26059.	— 50
26110.	— 50
26143.	— 50
26149.	— 50
26154.	— 50
26162.	— 50
26165.	— 50
26186.	— 50
26191.	— 50
26200.	— 50
26219.	— 50
26262.	— 50
26270.	— 50
26300.	— 50
26305.	— 50
26314.	— 50
26335.	— 50
26337.	— 50
26353.	— 50
26361.	— 50
26368.	— 50
26373.	— 50
26380.	— 50
26398.	— 50
26400.	— 50
26416.	— 50
26436.	— 50
26446.	— 50
26447.	— 50
26458.	—100
26469.	— 50
26490.	— 50
26536.	— 50
26540.	— 50
26562.	— 50
26614.	— 50
26618.	— 50
26627.	— 50
26656.	— 50
26684.	— 50
26693.	— 50
26700.	— 50
26750.	— 50
26758.	— 50
26764.	— 50
26801.	— 50
26814.	— 50
26815.	— 50
26819.	— 50
26828.	— 50
26837.	— 50
26860.	— 50
26886.	— 50
26940.	— 50
26948.	— 50
26949.	— 50
26953.	— 50
26967.	— 50
26981.	— 50
VEINTISIETE MIL	
27002.	— 50
27013.	— 50
27062.	— 50
27088.	— 50
27102.	— 50
27129.	—100
27133.	— 50
27153.	— 50
27167.	— 50
27177.	— 50
27179.	— 50
27197.	— 50
27214.	— 50
27241.	— 50
27260.	— 50
27288.	— 50
27293.	— 50

NUMEROS	PESOS
27308.	— 50
27313.	— 50
27315.	— 50
27320.	— 50
27345.	— 50
27348.	— 50
27356.	— 50
27378.	— 50
27391.	— 50
27401.	— 50
27414.	— 50
27424.	— 50
27428.	— 50
27501.	— 50
27511.	—100
27515.	— 50
27528.	— 50
27533.	— 50
27538.	— 50
27542.	— 50
27603.	— 50
27607.	— 50
27630.	— 50
27631.	— 50
27638.	— 50
27647.	— 50
27649.	— 50
27660.	— 50
27672.	—100
27704.	— 50
27709.	— 50
27722.	— 50
27732.	— 50
27758.	— 50
27767.	— 50
27773.	— 50
27778.	— 50
27781.	— 50
27783.	— 50
27832.	— 50
27834.	— 50
27860.	— 50
27864.	— 50
27867.	— 50
27907.	— 50
27913.	— 50
27917.	— 50
27918.	— 50
27919.	— 50
27938.	— 50
27945.	— 50
27970.	— 50
27980.	— 50
27995.	— 50
VEINTIOCHO MIL	
28006.	— 50
28014.	— 50
28025.	— 50
28040.	— 50
28047.	— 50
28052.	— 50
28086.	— 50
28106.	—100
28117.	— 50
28135.	— 50
28167.	— 50
28171.	— 50
28173.	— 50
28186.	— 50
28220.	— 50
28229.	— 50
28231.	— 50
28245.	— 50
28258.	— 50
28260.	— 50
28270.	— 50
28301.	— 50
28307.	— 50
28339.	— 50
28345.	— 50
28353.	— 50
28356.	— 50
28358.	— 50
28420.	— 50
28424.	— 50
28431.	— 50
28434.	— 50
28475.	— 50
28486.	— 50
28491.	— 50
28507.	— 50
28513.	— 50
28516.	— 50
28520.	— 50
28525.	— 50
28526.	— 50
28529.	— 50
28537.	— 50
28559.	— 50
28595.	— 50
28607.	— 50
28617.	— 50
28626.	— 50
28629.	— 50
28643.	— 50
28681.	— 50
28733.	— 50
28742.	— 50
28743.	— 50
28750.	— 50

NUMEROS	PESOS
28756.	— 50
28759.	— 50
28762.	— 50
28769.	— 50
28777.	— 50
28781.	— 50
28802.	— 50
28810.	— 50
28830.	— 50
28859.	— 50
28874.	— 50
28888.	— 50
28899.	— 50
28902.	— 50
28908.	— 50
28920.	— 50
28946.	— 50
28968.	— 50
28975.	— 50
28984.	— 50
28992.	— 50
28997.	— 50
VEINTINUEVE MIL	
29009.	— 50
29011.	— 50
29013.	— 50
29040.	— 50
29055.	— 50
29073.	— 50
29077.	— 50
29094.	— 50
29115.	— 50
29129.	— 50
29131.	— 50
29141.	— 50
29173.	— 50
29174.	— 50
29180.	— 50
29206.	— 50
29215.	— 50
29228.	— 50
29235.	— 50
29254.	— 50
29256.	— 50
29257.	— 50
29262.	— 50
29266.	— 50
29295.	— 50
29301.	— 50
29318.	— 50
29391.	— 50
29413.	— 50
29423.	— 50
29431.	— 50
29445.	— 50
29463.	— 50
29493.	— 50
29517.	— 50
29532.	— 50
29534.	— 50
29536.	— 50
29553.	— 50
29555.	— 50
29563.	— 50
29577.	— 50
29584.	— 50
29589.	— 50
29603.	— 50
29604.	— 50
29617.	— 50
29629.	— 50
29632.	— 50
29633.	— 50
29634.	— 50
29667.	— 50
29674.	— 50
29691.	— 50
29700.	— 50
29702.	— 50
29710.	— 50
29721.	— 50
29743.	— 50
29764.	— 50
29774.	— 50
29784.	— 50
29794.	— 50
29820.	— 50
29835.	— 50
29842.	— 50
29843.	— 50
29885.	— 50
29909.	— 50
29917.	— 50
29943.	— 50
29963.	**—500**
29993.	— 50
29999.	— 50
TREINTA MIL	
30002.	— 50
30016.	— 50
30017.	— 50
30024.	— 50
30027.	— 50
30035.	— 50
30036.	— 50
30072.	— 50
30075.	— 50
30081.	— 50
30083.	— 50

NUMEROS	PESOS
30100.	— 50
30112.	— 50
30136.	— 50
30145.	— 50
30146.	— 50
30149.	— 50
30163.	— 50
30178.	— 50
30225.	— 50
30233.	— 50
30234.	— 50
30249.	— 50
30255.	— 50
30259.	— 50
30260.	— 50
30273.	— 50
30281.	— 50
30303.	— 50
30308.	— 50
30317.	— 50
30324.	—100
30332.	— 50
30336.	— 50
30359.	— 50
30379.	— 50
30418.	— 50
30439.	— 50
30448.	— 50
30486.	— 50
30498.	— 50
30506.	— 50
30521.	— 50
30525.	— 50
30547.	— 50
30572.	— 50
30600.	— 50
30601.	— 50
30602.	— 50
30603.	— 50
30604.	— 50
30605.	— 50
30606.	— 50
30607.	— 50
30608.	— 50
30609.	— 50
30610.	— 50
30611.	— 50
30611.	— 50
30612.	— 50
30613.	— 50
30614.	— 50
30615.	— 50
30616.	— 50
30617.	— 50
30617.	— 50
30618.	— 50
30619.	— 50
30620.	— 50
30621.	— 50
30622.	— 50
30623.	— 50
30624.	— 50
30625.	— 50
30626.	— 50
30627.	— 50
30628.	— 50
30629.	— 50
30630.	— 50
30631.	— 50
30632.	— 50
30633.	— 50
30633.	— 50
30634.	— 50
30635.	— 50
30636.	— 50
30637.	— 50
30638.	— 50
30639.	— 50
30640.	— 50
30640.	— 50
30641.	— 50
30642.	— 50
30643.	— 50
30644.	— 50
30645.	— 50
30646.	— 50
30647.	— 50
30647.	— 50
30648.	— 50
30649.	— 50
30650.	— 50
30651.	— 50
30652.	— 50
30653.	— 50
30654.	— 50
30654.	— 50
30655.	— 50
30656.	— 50
30657.	— 50
30658.	— 50
30659.	— 50
30659.	— 50
30660.	— 50
30661.	— 50
30662.	— 50
30663.	— 50
30664.	— 50
30665.	— 50
30666.	— 50
30667.	— 50
30668.	— 50

NUMEROS	PESOS
30669.	— 50
30669.	— 50
30670.	— 50
30671.	— 50
30671.	**a. 500**
30672.	**70,000**
30673.	**p. 500**
30673.	— 50
30674.	— 50
30675.	— 50
30676.	— 50
30677.	— 50
30678.	— 50
30679.	— 50
30680.	— 50
30681.	— 50
30681.	— 50
30682.	— 50
30682.	— 50
30683.	— 50
30684.	— 50
30685.	— 50
30686.	— 50
30687.	— 50
30688.	— 50
30689.	— 50
30690.	— 50
30691.	— 50
30692.	— 50
30693.	— 50
30694.	— 50
30695.	— 50
30696.	— 50
30697.	— 50
30698.	— 50
30699.	— 50
30700.	— 50
30708.	— 50
30724.	— 50
30734.	— 50
30767.	— 50
30769.	— 50
30783.	— 50
30788.	— 50
30794.	— 50
30836.	— 50
30876.	— 50
30890.	— 50
30899.	— 50
30903.	— 50
30905.	— 50
30923.	— 50
30973.	— 50
30983.	— 50
30985.	— 50
30991.	— 50
30992.	— 50
TREINTA Y UN MIL	
31001.	— 50
31013.	— 50
31016.	— 50
31034.	— 50
31050.	— 50
31096.	— 50
31111.	— 50
31118.	— 50
31128.	— 50
31160.	— 50
31180.	— 50
31184.	— 50
31185.	— 50
31200.	— 50
31211.	— 50
31235.	— 50
31265.	— 50
31268.	— 50
31277.	— 50
31280.	— 50
31286.	— 50
31295.	— 50
31298.	— 50
31332.	— 50
31386.	— 50
31402.	— 50
31421.	— 50
31435.	— 50
31442.	— 50
31452.	— 50
31456.	— 50
31478.	— 50
31525.	— 50
31544.	— 50
31553.	— 50
31568.	— 50
31569.	— 50
31570.	— 50
31582.	—100
31600.	— 50
31604.	— 50
31605.	— 50
31631.	— 50
31649.	— 50
31650.	— 50
31657.	— 50
31658.	— 50
31674.	— 50
31689.	— 50
31692.	— 50

NUMEROS	PESOS
31701.	—100
31703.	— 50
31720.	— 50
31737.	— 50
31748.	— 50
31753.	— 50
31762.	—100
31764.	— 50
31778.	— 50
31780.	— 50
31794.	— 50
31799.	— 50
31804.	— 50
31822.	— 50
31845.	—100
31847.	— 50
31852.	— 50
31875.	— 50
31876.	— 50
31941.	— 50
31943.	— 50
31951.	— 50
TREINTA Y DOS MIL	
32004.	— 50
32005.	— 50
32016.	— 50
32018.	— 50
32028.	— 50
32104.	— 50
32108.	— 50
32122.	— 50
32134.	— 50
32136.	— 50
32138.	— 50
32142.	— 50
32146.	— 50
32154.	—100
32159.	— 50
32161.	— 50
32170.	— 50
32175.	— 50
32185.	— 50
32212.	— 50
32221.	— 50
32236.	— 50
32243.	— 50
32261.	— 50
32300.	— 50
32302.	— 50
32303.	— 50
32304.	— 50
32321.	— 50
32337.	— 50
32342.	— 50
32349.	— 50
32375.	— 50
32382.	— 50
32400.	— 50
32418.	— 50
32459.	— 50
32471.	— 50
32474.	— 50
32476.	— 50
32478.	— 50
32483.	— 50
32525.	— 50
32554.	— 50
32559.	— 50
32568.	— 50
32612.	— 50
32645.	— 50
32647.	— 50
32657.	— 50
32679.	— 50
32687.	— 50
32760.	— 50
32771.	— 50
32788.	— 50
32790.	— 50
32813.	— 50
32837.	— 50
32853.	— 50
32878.	— 50
32882.	— 50
32901.	— 50
32902.	— 50
32903.	— 50
32904.	— 50
32905.	— 50
32906.	—100
32906.	— 50
32907.	— 50
32908.	— 50
32909.	— 50
32910.	— 50
32910.	— 50
32911.	— 50
32912.	— 50
32913.	— 50
32914.	— 50
32915.	— 50
32916.	— 50
32917.	— 50
32918.	— 50
32919.	— 50
32920.	— 50
32920.	— 50
32921.	— 50
32922.	— 50
32923.	— 50

NUMEROS	PESOS
32924.	— 50
32925.	— 50
32926.	— 50
32927.	— 50
32928.	— 50
32929.	— 50
32930.	— 50
32931.	— 50
32932.	— 50
32933.	— 50
32933.	— 50
32934.	— 50
32935.	— 50
32936.	— 50
32936.	— 50
32937.	— 50
32938.	— 50
32938.	— 50
32939.	— 50
32939.	— 50
32940.	— 50
32941.	— 50
32941.	— 50
32942.	— 50
32943.	— 50
32943.	— 50
32944.	— 50
32945.	— 50
32946.	— 50
32946.	— 50
32947.	— 50
32948.	— 50
32948.	— 50
32949.	— 50
32950.	— 50
32951.	— 50
32952.	— 50
32953.	— 50
32954.	— 50
32955.	— 50
32956.	— 50
32957.	— 50
32958.	— 50
32959.	— 50
32960.	— 50
32961.	— 50
32962.	— 50
32963.	— 50
32964.	— 50
32965.	— 50
32965.	**a. 100**
32966.	**10.000**
32967.	**p. 100**
32967.	— 50
32968.	— 50
32969.	— 50
32970.	— 50
32971.	— 50
32972.	— 50
32973.	— 50
32973.	— 50
32974.	— 50
32975.	— 50
32976.	— 50
32977.	— 50
32978.	— 50
32979.	— 50
32980.	— 50
32981.	— 50
32982.	— 50
32983.	— 50
32984.	— 50
32985.	— 50
32986.	— 50
32987.	— 50
32988.	— 50
32989.	— 50
32990.	— 50
32991.	— 50
32992.	— 50
32993.	— 50
32994.	— 50
32995.	— 50
32996.	— 50
32997.	— 50
32998.	— 50
32999.	— 50
32999.	— 50
TREINTA Y TRES MIL	
33000.	— 50
33044.	— 50
33052.	— 50
33062.	— 50
33064.	— 50
33068.	— 50
33091.	— 50
33100.	— 50
33101.	— 50
33102.	— 50
33103.	— 50
33104.	— 50
33105.	— 50
33106.	— 50
33107.	— 50
33108.	— 50
33109.	— 50
33110.	— 50
33111.	— 50

NUMEROS	PESOS
33112.	— 50
33113.	— 50
33114.	— 50
33115.	— 50
33116.	— 50
33117.	— 50
33118.	— 50
33118.	— 50
33119.	— 50
33120.	— 50
33121.	— 50
33122.	— 50
33123.	— 50
33124.	— 50
33125.	— 50
33126.	— 50
33127.	— 50
33127.	— 50
33128.	— 50
33129.	— 50
33130.	— 50
33131.	— 50
33132.	— 50
33133.	— 50
33134.	— 50
33135.	— 50
33135.	**a. 200**
33136.	**20.000**
33137.	**p. 200**
33137.	— 50
33138.	— 50
33139.	— 50
33140.	— 50
33141.	— 50
33142.	— 50
33143.	— 50
33144.	— 50
33145.	— 50
33146.	— 50
33147.	— 50
33148.	— 50
33149.	— 50
33149.	— 50
33150.	— 50
33151.	— 50
33152.	— 50
33152.	— 50
33153.	— 50
33154.	— 50
33155.	— 50
33156.	— 50
33157.	— 50
33158.	— 50
33159.	— 50
33160.	— 50
33161.	— 50
33162.	— 50
33163.	— 50
33164.	— 50
33165.	— 50
33166.	— 50
33167.	— 50
33168.	— 50
33169.	— 50
33170.	— 50
33171.	— 50
33172.	— 50
33173.	— 50
33174.	— 50
33175.	— 50
33176.	— 50
33177.	— 50
33178.	— 50
33179.	— 50
33180.	— 50
33180.	— 50
33181.	— 50
33182.	— 50
33183.	— 50
33184.	— 50
33185.	— 50
33186.	— 50
33187.	— 50
33188.	— 50
33189.	— 50
33190.	— 50
33191.	— 50
33192.	— 50
33193.	— 50
33194.	— 50
33195.	— 50
33196.	— 50
33197.	— 50
33198.	— 50
33199.	— 50
33200.	— 50
33223.	— 50
33242.	— 50
33256.	— 50
33282.	— 50
33286.	— 50

BURLA BURLANDO

MILITARISMO

LA inquina que se ha destapado en el mundo de un tercio de siglo acá contra el militarismo es perfectamente lógica y natural como lo es la antipatía que siente el ratón contra el gato, y el zorro contra el sabueso.

Entre la especie humana existen millares de tipos de todas clases y condiciones que si no fuese por el execrado militarismo llevarían una vida enteramente feliz y regalada. Lo mismo se puede decir de muchas naciones de anchas tragaderas que no pueden saciar sus apetitos por causa del militarismo loco de las naciones vecinas.

Inglaterra, por ejemplo, fué dichosa mientras pudo digerir tranquilamente la mitad del planeta que se había tragado; más el militarismo teutón, primero, y ahora el militarismo italiano, han sido la causa de que la rubia Albión no pueda seguir gozando en paz del dominio del mundo.

Además del militarismo internacional, o sea el que se dedica a estropearles las «combinas» a las naciones piratas y conquistadoras, que ahora se llaman «imperialistas», existe el militarismo particular de cada pueblo, el cual se puede dividir en dos ramas que son: el militarismo «urbano» y el militarismo «rural». Este militarismo interior es el más aborrecido y con razón sobrada.

El militarismo rural cuyo símbolo es el odiado tricornio de la guardia civil es el que impide que el cuatrero y el salteador de caminos lleven una vida próspera y floreciente. Sin ese fatídico tricornio millares de ciudadanos dignísimos se consagrarían a las labores propias de su oficio, sus familias vivirían en la abundancia y la población aumentaría. Está probado que el militarismo rural es el causante de que se agosten en flor mil gallardas y heroicas iniciativas.

Pues el militarismo urbano, encarnado en el despótico policía, es aun más funesto porque éste no oprime a una sola clase sino que impide el progreso de todo el mundo. Sin el palo o la pistola del militarismo urbano las comunidades más o menos anárquicas andarían a estas horas por en medio del arroyo disfrutando de la francachela libre, y cada ciudad sería un Edén.

El militarismo urbano es el que mata muchos genios en embrión. ¡Cuántos planes urdidos con inteligencia suprema fracasan por la intromisión siempre importuna del militarismo urbano! Esos «actos de calle» tantas veces anunciados y otras tantas suprimidos por la policía armada, han impedido a la ciudad lucir el más alto grado de su cultura. Por eso el ratero, el estafador, el tahur, el vago, el asesino, el «gangster» y otros mil caballeros ilustres odian de muerte el militarismo urbano.

El militarismo urbano es también culpable de que muchos ciudadanos y ciudadanas decentes e inofensivos y amantes del placer no puedan celebrar sus orgías y bacanales a puertas abiertas y con toda libertad. No puede darse despotismo mayor. ¿Por qué se ha de oponer a que cada cual le dé a su precioso cuerpo todo lo que el precioso cuerpo le pide?

El militarismo, en fin, se ha hecho en la actualidad más odioso que nunca por ser que frustra las tentativas revolucionarias mejor concebidas por los cerebros más avanzados y más ilustres. Ahora mismo ¿no están pidiendo en España la disolución del ejército, de la guardia civil y de los cuerpos de asalto las más altas lumbreras de la política española? ¿Acaso se puede dudar de la grandeza de miras con que un Largo Caballero, un Manuel Azaña y una Margarita Nelken pronuncian sus discursos y sus arengas?

Aparte de esto las modernas doctrinas político-filosófico-sociales no se cansan de repetir: ¿qué es la Ley? ¿Qué es la Justicia? ¿Qué es la Patria? ¿Qué es la Religión? Y ellas mismas se contestan: ¡Cuatro grandes estupideces!...

Y como las fuerzas armadas están al servicio de la Religión de la Patria, de la Justicia y de la Ley su conservación y mantenimiento es una estupidez inmensa...

¡Abajo, pues, el militarismo!

M. ALVAREZ MARRON

DOS MODOS AMERICANOS EN LA CAMPANA ELECTORAL

(De nuestro Corresponsal)

Talmadge es el heredero indiscutible de Huey Long por lo menos en lo pintoresco. Lawrence Dennis dijo en su libro sobre el fascismo que caerá sobre los Estados Unidos que sería uno diferente del de Mussolini y del de Hitler. Desde luego Talmadge ha reemplazado la camiseta por unos suspensores rojos. El los lleva en cada una de sus inverosímiles asambleas y todos sus partidarios también. A fines de Enero él y un opulento demócrata millonario petrolero de Texas, Mister Kirby, convocaron a una Convención de Demócratas Jeffersonianos, lo que quiere decir ahora opuestos al New Deal de Roosevelt. Wilson dijo una vez que él no era un demócrata Jeffersoniano por que no sabía «qué clase de demócrata Jefferson fué». Pero Talmadge parece saberlo. Solo que Jefferson de seguro no reconocería a sus huestes en estos campesinos de mentalidad un siglo retardada que se reunieron en Macon en representación de los enemigos demócratas de Roosevelt de 17 estados de la Unión.

Había unos 3.500 delegados. A nadie se pidió credenciales. Dos tercios del auditorio de Macon estaban vacíos pero el tercio ocupado gritaba por 10. «Ojalá que los descontentos y cabezas de carnero que se reunieron en Macon «se den un paseito» fuera del partido con Al Smith» escribió despreciativamente el «Sun» de Charleston, prestigioso órgano democrático del Sur, y agregó: «Esa gente no representa más al Sur que la Liberty League representa a los Estados Unidos».

Pero Mr. Kirby dió su bendición a Talmadge diciendo: «Es un caballero emplumado y errante de la República que ha rehusado someterse a la Dictadura y que se negó a vender los derechos soberanos del Estado de que es gobernador por oro del Gobierno Federal».

Talmadge es un fogoso orador a quien se le saltan los puños, el cuello, la corbata y el pelo en el calor de sus ademanes preparatorios; sin duda fué en previsión de que también se le saltaran los pantalones que adoptó el emblema de los suspensores rojos, que debemos suponer reforzados. Nació en Georgia hace 51 años, se crió en Georgia, estudió en una escuela pública de Georgia, se graduó en la Universidad de Georgia y ejerció su profesión de abogado y de político en Georgia hasta que en 1933 fué elegido Gobernador, se casó en Georgia y ha tenido y educado a sus tres hijos en Georgia. Es producto típico del provincialismo de ese Estado célebre por su despiadada persecución de los negros. Un libro habló de que los reos eran encandenados allí en «gangs». Por eso el Ministro Ickes pudo decir en respuesta a una arremetida de Talmadge que no le preocupa grandemente lo que tuviera que decir «Su Excelencia de los Chain Gangs».

En la convención de Macon más de 3.200 de los «delegados» eran de Georgia, partidarios de Talmadge, con suspensor rojo y todo, no más de 200 de otros estados.

«Suéltalo todo», le gritaron cuando subía a la tribuna. Y Talmadge lo soltó todo, para deleite de sus 3.000 campesinos con bastnte tiempo y buena voz para ser «convencionales». Es imposible traducir el vocabulario de Talmadge para atacar a Roosevelt; nuestros lectores pueden imaginarlo.

Lo acusó de haber nombrado negros para cargos públicos, de haberse asociado con «negros, republicanos socialistas y comunistas para gobernar a los Esados Unidos». Gritó que el dilema era «América o Moscow» naturalmente Roosevelt había escogido Moscou y él estaba por América.

«No vayamos a permitir, exclamó que ese puñado de comunistas que gobiernan en Washington tengan cuatro años más en que pueden tener la oportunidad de nombrar sucesores a los Ministros de la Corte Suprema», porque la Corte era la salvaguardia única contra la invasión bolshevique hasta que los «demócratas de Jefferson» se hicieran oir en las urnas. Talmadge aceptó la candidatura a candidato demócrata en competencia con Roosevelt aun cuando había dicho antes que el hombre que declarara que quería ser Presidente era «loco o mentiroso».

La asamblea se pronunció, por aclamación, contra los Negros, contra el New Deal y contra Karl Marx. La tribuna ostentaba la bandera estrellada y la bandera de la Confederación, vencida en la guerra civil. Era signo de que otra vez el Sur se levantaría en defensa de los derechos de los Estados contra la imposición del Norte. Un campesino saltó a la tribuna para gritar: «Mi padre mató a 24 condenados yankees del Norte; yo estoy listo para continuar su tarea».

En cada asiento de delegado había un ejemplar del «The Georgin Woman-s World» en que aparecía una fotografía de Mrs. Roosevelt acompañada por los negros profesores de la Universidad negra de Howard. El magazine estaba repleto de acusaciones contra Roosevelt que había tenido la audacia de patrocinar la ley contra los lynchamientos, que pende de la consideración del Congreso.

En esa misma semana de acontecimientos políticos Alfred Landon, gobernador de Kansas hizo su debut de candidato a portaestandarte republicano. Era una asamblea en Topeka con motivo del 75 aniversario de la fundación de Kansas. Fué la antítesis de Talmadge. Un editorialista neoyorkino tituló su comentario «¡Qué alivio!» Landon vivió en ese discurso a la altura de su reputación del «Coolidge de Kansas». Está a la cabeza de la lista de posibilidades de la convención republicana. Tiene apoyo entre los hacendados del Oeste y Medio Oeste, y el Este, con Wall Street, lo miran con más simpatía que a todo otro candidato posible para ellos. Nada de demagogia y mucho de sentido común; ideas progresistas expresadas con calma que las disimula; buenas maneras y formas caballerosas en todo momento; crítica levantada del New Deal sin dejar de reconocer que hay muchas cosas que Roosevelt ha hecho, que hechas están y deben quedar. Landon va a cumplir 48 años, es abogado y hacendado y ocupa la gobernación de su Estado desde 1933 cuando salvó al partido republicano de Kansas de la avalancha democrática que lo sepultó en casi todos los demás.

El asunto de la América Latina en el Séptimo Congreso Mundial del Komintern

(CONTINUACION)

ESTE Congreso se reunió en Moscú el 25 de julio de 1935 y participaron en él trece delegados de la América Latina.

Se sabe que la «nueva táctica» adoptada por el VII Congreso del Komintern consiste en una política de «frente único» y de «frente popular». Esta debe ser aplicada en América Latina bajo la forma de un «frente popular anti-imperialista». (Declaración de Lacerda, «Correspondance Internationale» No. 67-68, 1935).

Uno de los principales dirigentes de la América del Sur, el brasileño Carlos Prestes, a pesar de no haber podido asistir al Congreso, fué elegido en el Comité Ejecutivo del Komintern. («Pravda» del 22 de agosto de 1935). Es, por consiguiente, un «colega» de Stalin en la dirección del Komintern, quien ha dirigido la reciente sublevación del Brasil.

Todos los delegados de la América del Sur han hecho, en el Congreso, informes detallados sobre la situación en sus respectivos países. He aquí algunos recortes de esos informes concernientes, en su mayor parte, al Brasil.

Markes, Brasil); «Nuestra influencia se acrecienta en los sindicatos. El número de nuestros afiliados aumenta. En 1934 y a principios de 1935 más de un millón de obreros participaron en las luchas de huelgas. El Partido Comunista Brasileño efectúa una lucha emancipadora de los pueblos coloniales y semi-coloniales». («Correspondance Internationale», No. 62-63 1935.)

Lacerda, (Brasil) Hoy día, en el Brasil, el poderoso frente popular anti-imperialista que se ha formado, ocupa un puesto importante. Marcha, en un ritmo acelerado, **hacia la unión de las masas, la conquista del poder, la instauración de un gobierno nacional-revolucionario**... Gracias al frente nacional, hemos podido organizar este año, en el mes de mayo, un Congreso de la unidad sindical.

Este Congreso, reuniendo cerca de 300 sindicatos y siete federaciones, representando aproximadamente 500 mil obreros, ha propuesto la lucha común para las reivindicaciones esenciales de las masas obreras, **así como la unión con el frente nacional.** Hemos lanzado nuestras contraseñas de propaganda para la revolución obrera y campesina, para un gobierno soviético... Debemos conquistar en esta batalla la hegemonía en la revolución...

Sin ella, no podemos realizar en Brasil una revolución nacional de gran envergadura... En estos momentos se emprenden batallas importantes en el Brasil». («Correspondance Internationale» No. 115, 1935.

Losovsky, secretario general de la Internacional Sindical roja, y Dmitroff, secretario general del Komintern, han confirmado los progresos del movimiento inspirado y dirigido por Moscú :«En Brasil, dice Losovsky, se ha llegado a efectuar la unión de las tres-cuartas partes de los obreros organizados en una Confederación del Trabajo unido». («Correspondance Internationale» No. 67-68, 1935.)

Dmitroff declaró: «En el Brasil, el partido comunista, que se ha anotado un éxito en su primera labor por el desenvolvimiento del frente anti-imperialista, creando una alianza de emancipación nacional, debe consagrar todos sus esfuerzos al engrandecimiento ulterior del país, atrayendo en primer lugar a millones de campesinos, orientando las cosas hacia la creación de una unidad de ejércitos revolucionarios populares, fieles hasta el fin a la revolución y dispuestos a llevar a cabo la realización del poder de alianza de emancipación nacional». («Correspondance Internationale» No. 70, 1935.)

Renke. (Colombia) Informa que: «El Partido comunista de Colombia, es una de las fuerzas nuevas que han entrado en el movimiento revolucionario después del VI Congreso de la Internacional-Comunista... **En Biota, los campesinos han organizado, bajo la dirección del Partido Comunista, los destacamentos de auto-defensa».** («Correspondance Internationale», No. 103, 1935).

He aquí las declaraciones de representantes comunistas de otros dos grandes países de la América Latina.

Borches, (Chile) «La unión-sindical ha hecho grandes progresos». El partido ha participado en las huelgas, reforzando sus posiciones en los sindicatos. «Un Comité Nacional de unidad ha sido creado, con la misión de organizar un importante Congreso, cuyo fin consiste en crear un centro sindical único». («Correspondance Internationale», número 67-68 y No. 115, 1935).

Mora, (Argentina): «Bajo la dirección de las Juventudes Comunistas, se ha celebrado en la ciudad de Córdoba, (Argentina), en septiembre de 1934, el primer Congreso nacional de juventudes contra el imperialismo. En este congreso participaron más de 170 delegados, que acudieron de todos los rincones del país, en representación de más de 600.000 obreros. **La mayoría de las organizaciones estudiantiles de la nación han participado en el congreso... Este movimiento grandioso ha sido llevado a cabo bajo la dirección de las juventudes comunistas...** Actualmente, las Juventudes Comunistas de la Argentina, cuentan más de 5.000 miembros.

«La Alianza de Liberación Nacional en Brasil, es una organización que comprende millones de obreros, campesinos y estudiantes: a su cabeza se encuentra el valeroso partido **comunista del Brasil y el camarada Carlos Prestes»** («Correspondance Internacionale» No. 118, 1935).

V. Insurrección comunista en Brasil y preparativos de insurrecciones en otros países de la América Latina

Hemos citado algunos pasajes del informe oficial del VII Congreso del Komintern, a fin de descartar toda duda posible en cuanto a la responsabilidad de Moscú en el movimiento comunista que estalló poco después en el Brasil y que también debía estallar en Uruguay. Otros casos análogos están aparentemente en preparación en otros países, según el plan elaborado en el Congreso del Komintern y dirigidos en cada país por agentes de Moscú.

VI. CONCLUSION

El presente expuesto está basado rigurosamente, según puede observarse, en documentos oficiales soviéticos y comunistas. De ellos se desprende, que el estallido del movimiento comunista en la América Latina, no ha tenido lugar espontáneamente. El poder boschevique ha reclutado sus agitadores en América del Sur y los ha hecho ir a Moscú para adoctrinarles y darles toda clase de datos preciosos.

Una complicada y amplia red de organizaciones comunistas ha sido creada especialmente en Moscú, para la bolcheviquización de la América Latina. La dirección de estas organizaciones, bajo la forma de secretarías para la América Latina, cerca del Komintern, y de una secretaría especial del Profintern, ha sido instalada en la capital roja a sabiendas y con el apoyo evidente del Gobierno soviético.

También son los agentes del Komintern de Moscú, quienes han convocado, durante estos últimos años, toda una serie de Congresos y de Conferencias, bien en Europa (Congresos anti-imperialistas) bien en otros lugares, para estimular el desenvolvimiento del bolcheviquismo en América Latina. Recordamos a este propósito, que todo miembro de un Partido Comunista, por el hecho mismo de su adhesión al Partido, acepta los estatutos y el programa de la Internacional Comunista y se compromete a ejecutar las decisiones del Congreso.

Se trata, pues, de una vasta y criminal empresa, muy bien reflexionada y donde la realización se persigue sin descanso, con una gran tenacidad, y con medios aparentemente poderosos. El objeto y los métodos de esta empresa, son los expuestos en el programa oficial del Komintern; «Cambiar por la violencia el orden tradicional establecido». La última responsabilidad recae evidentemente sobre el dictador Stalin, cuyas fotografías aquí adjuntas (Annexe I), captadas de la «Pravda», de Moscú, demuestran claramente su doble fisonomía: la del jefe del Gobierno soviético y la del inspirador y dirigente del Komintern.

Aumentando el número de casos de Poliomielitis

Suman diez las víctimas en el Central **Tacajó** durante el actual año. Las epidemias. Documentos

DE LA S. DE SANIDAD

Gerardo Bermúdez Roseiro, de pocos años de nacido, vecino de Guanabacoa, pero trasladado, sin autorización sanitaria alguna, para la calle Dolores número 67, en la Víbora, padece de Poliomielitis anterior aguda; al igual que un niño, cuyas generales se desconocen, vecino del central Tacajó, Antilla, Oriente. Con estos dos nuevos casos, existín ayer en la República seis víctimas de la Parálisis Infantil, manteniendo un record, en lo que va de año, el ingenio Tacajó, pues se han registrado ya, diez casos.

Conforme publicamos en días pasados, la Secretaría de Sanidad no puede enviar médico alguno, ni suero de ninguna clase para inmunizar a los niños residentes en los alrededores de las casas de las víctimas, pues carece de créditos para ello.

DOCUMENTOS EXTRAVIADOS.—Frente al Negociado de Legalización de Firmas de la Secretaría de Sanidad fueron hallados ayer varios documentos pertenecientes al señor Eduardo Fuertes Solain, los cuales puede reclamar previa identificación, al Jefe de la Policía del Departamento.

LAS EPIDEMIAS.—A 16,471 ascendía ayer el número de atacados de Paludismo en la República y 216 de Fiebre Tifoidea.

NUEVAS COLECCIONES DE

Medias

Medias de seda pura en tejido de chiffón y semidoble. Colores de última novedad — 70c.

Medias de seda pura, de pie francés, en finos tejidos chiffón y semidoble. Todos los colores de moda — 85c.

Medias de seda pura en exquisitos tejidos de chiffón extrafino y semidoble — 1.00

Medias Gotham--hilo de oro--de seda pura en finísimo tejido de chiffón 1.25 y 1.50

Medias de seda en exquisito tejido de gasa, sin brillo; colores de novedad — 1.50 y 1.75

Escarpines.

Escarpines de hilo calados, en finos dibujos. 8 al 9½.
Desde 30c. hasta 50c.

Escarpines de hilo en diversos estilos; excelentes calidades. 6 al 9½.
Desde 25c. hasta 45c.

Escarpines de las mejores calidades; finos dibujos sobre fondos blancos y de colores
50c. y 60c.

PLANTA BAJA.

El Encanto

El Departamento Postal servirá a usted cualquiera de los artículos anunciados.

Sobre la marca única de cigarrillos habanos

Manuel Rodríguez López insiste en su proyecto e insinúa lamentables posibilidades por dilatar la ejecución

EL día 4 de los corrientes arribó a nuestras playas, después de una ausencia de varios meses por el extranjero en gestiones de su cargo de Comisionado Mercantil del Tabaco Habano en Europa y Norte de Africa, nuestro distinguido amigo el señor Manuel Rodríguez López, infatigable luchador en favor del mejoramiento de nuestro tabaco y la expansión de su comercio.

Al día siguiente tuvimos el placer de charlar un rato con él.

—¿Qué impresiones trae de este viaje—le preguntamos.

—Usted me permitirá—contestó—que primero haga algunas observaciones sobre los métodos de curación de nuestro tabaco, pues las considero de capital importancia. Hay que batallar por la vuelta a los pocedimientos antiguos. En mi opinión, el tabaco ha de recibir, para que tenga el mejor sabor posible, el siguiente proceso de fermentaciones:

1.—Fermentación seca en el pilón.
2.—Burro, co nbetún.
3.—Fermentación después en el tercio.
4.—Las clases pesadas deben ir, tras la fermentación en el tercio, a otra más en el barril de la barbacoa.

—¿Cree usted acaso que ha mermado la calidad de nuestro tabaco?

—Tn modo alguno; pero ofrecen, sin embargo, nuestros puros de hoy, ligeras deficiencias que no tenían los de antaño, y eso se debe a procedimientos inadecuados en la manipulación de la rama.

—Algo hemos leído ya, y de usted mismo, en ese sentido.

—Efectivamente; en la Memoria que rendí a la Comisión del Tabaco en 1934, y bajo el título «Experimentos de cultivo y métodos antiguos de escogida», expuse la conveniencia de que ese organismo dispusiera el cultivo de un pequeño lote de tabaco en terreno selecto de la zona de Vuelta Abajo y con arreglo a determinados procedimientos. La rama obtenida debía ser sometida después a las fermentaciones indicadas, con el fin de poder apreciar los excelentes resultados del sistema antiguo, al que me siento decididamente inclinado por ser el que mejor proporciona a nuestro tabaco ese aroma y sabor inconfundibles que difundieron por el orbe entero su alta y justa fama.

—¿Y en cuanto a sus impresiones de este viaje?—insistimos.

—Sigo opinando—contestó—y sosteniendo como siempre, que cada día es más evidente la necesidad de crear la marca única de cigarrillos habanos para la exportación. En mis viajes por el extranjero continúo observando con pena el auge constante del consumo de cigarrillos en detrimento de nuestros puros. Esto se debe en gran parte al carácter de la vida moderna. El automóvil, la aviación, los tes danzantes, los sports, etc., hacen vivir más de prisa; no dan tiempo a saborear con placidez un tabaco, y llevan los fumadores al cigarrillo, que se enciende y se arroja en pocos instantes porque su costo es mucho menor. Creo que estamos perdiendo un tiempo precioso cada día que pasa sin que establezcamos la marca única de cigarrillos habanos para la exportación.

Nuestro amable entrevistado hizo una pausa, como quien se recoge en antiguas meditaciones, y luego prosiguió:

—Es incomprensible que un país como Cuba, que produce la hoja más afamada del mundo, no pueda competir ventajosamente en cigarrillos. Tenemos que abrirnos paso en los mercados mundiales con una marca única en favor de la cual realicemos con todo empeño y concentrada energía la más efectiva labor de propaganda.

—¿Acción oficial o iniciativa privada?

Por mi proyecto, el gobierno llevaría una participación en las utilidades del negocio y sería el primero en tener en cuenta dicha marca única para obtener beneficios en favor de la misma cuando concertase tratados de comercio. Al buscar ventajas para nuestros puros, habría que procurarlas también para la marca única de cigarrillos habanos. Tengo la convicción absoluta de cuanto vengo sosteniendo sobre la conveniencia de esta iniciativa, y podría hablar muy largamente de ello, pero la brevedad de una entrevista no lo permite. Sin embargo, quiero llamar la atención de cuantos estamos interesados en los negocios tabacaleros cubanos hacia un extremo de vital importancia: Si deseamos no perder la oportunidad de abrir un negocio amplio, próspero y seguro para cuantos vivimos del tabaco, debemos apresurar la creación de la marca única de cigarrillos, porque no está lejano el día en que el proyecto que yo he presentado pueda ser objeto de estudio y llevado a la práctica en otro país poderoso, con hombres de clara visión, que aprovecharán determinadas circunstancias para desarrollar una magnífica industria a la sombra del crédito y prestigio de que goza en todo el mundo nuestro tabaco habano.

Y con la insinuación de tan lamentables posibilidades, dió por terminada la entrevista.

(Cortesía de la revista 'Habano').

Una conferencia de Rivas Cherif.

Rivas Cherif, el gran escritor español de quien ya hemos tenido oportunidad de hablar desde esta misma sección, pronunciará hoy una interesante conferencia sobre el tema "El Teatro Español Actual" Esta conferencia será trasmitida por TRANSRADIO CUBANA desde las estaciones CMCD, La Voz del Aire, S. A. en 950 kc. y COCD, de onda corta, en 6130 kc. y dará comienzo a las 7.45 p. m.

Rivas Cherif, director artístico de la Compañía de Margarita Xirgu, tendrá pendiente de su palabra ágil y segura a toda la Habana. Como es sabido, Margarita Xirgu debutará mañana en el Principal de la Comedia con la "Dama Boba", de Lope de Vega.

El Encanto

DE DIA EN DIA

QUE si la Plaza de la Catedral, que si la plaza del Cristo...

Por fin se decidió que fuera esta última, cristalizando así el sincero deseo que existía de satisfacer a la opinión pública que propiciaba la solución más decorosa posible al problema de escoger una vía de importancia para darle el nombre de España, ya que éste había sido eliminado de la gran avenida del Vedado que lo llevaba, a virtud del reciente Decreto-Ley restituyendo a las calles sus antiguas denominaciones.

Quizás hubiera sido mejor la Plaza de la Catedral, pero también es adecuado lugar la del Cristo, con su interesante marco de edificios coloniales, entre ellos la vieja iglesia donde un día—hace ya de esto más de veinte años—recibió las aguas bautismales el derechista que suscribe, y que fué quien tuvo el honor de plantear esta cuestión con la cooperación entusiasta de otros escritores cubanos, igualmente orgullosos de su sangre y sus castizos apellidos.

En nombre de ellos, pues,—y espero que, por lo menos, el buen compañero Sánchez Arcilla me secundará con todo entusiasmo—envío un aplauso al ex Alcalde doctor Guillermo Belt por haber cerrado con broche de oro su actuación como Mayor de la Ciudad, al llevar al Consejo de Secretarios esa formula para «dejar bien puesto» el nombre de la nación progenitora; aplauso que debe hacerse extensivo a los miembros del Gabinete que tomaron ese acuerdo, adoptado por unanimidad, y, desde luego, al señor Presidente de la República.

Ahora toca a los españoles de la Habana, en representación de cuantos españoles sientan el nacimiento, amor a su patria, testimoniarles su agradecimiento a la ciudad y a la representación de su Gobierno.

A su Embajador, desde luego, se ha causado una excelente impresión el acuerdo gubernativo, pues aun que atenido a los cánones de la cortesía diplomática, hubiera accedido al ser consultado, a que el nombre de España pasara de la lujosa calle 17 del Vedado, a la insignificante y hasta mal nombrada calle del barrio de Jesús María, que se le había asignado en la nueva distribución de nombres a las vías capitalinas, es cuestionablemente el testimonio de afecto que esto significa siempre y ahora mucho más ostensible, al haberse escogido una plaza tan llena de atractivo artístico y tan propicia a la evocación histórica.

El distinguido diplomático, por lo pronto, ha anunciado el propósito de ordenar a la famosa cerámica de Talavera, una placa de loza del típico estilo que allí se elabora, con el nuevo nombre de la plaza, o,—por mejor decir,—con el primero que llevará oficialmente, pues lo de Plaza del Cristo, es sólo una denominación popular que se le dá por la iglesia aledaña.

Y para terminar—dejando para mañana el tratar de una bella sugerencia de cierta lectora de esta sección alrededor del mismo asunto—hago constar, porque es honrado así lo haga, que según todas las referencias que tengo del caso tan felizmente solucionado, no hubo en ningún momento la intención de mortificar o zaherir, ni de menospreciar los altos prestigios de la nación española, por parte de ninguno de los que intervinieron en la solución primeramente propuesta, sino simplemente, una involuntaria falta de acierto, motivada, quizás, por lo vasto y complicado que fué preciso realizar para dictar una medida general referente a la devolución de sus viejos nombres a las calles.

Que en esto, como en todo, es difícil caer en los brazos de la Anarquía. Lo difícil es desprenderse de ellos.

Tartarín de Tarascón.

Chaina Toun

Por GABRIEL CAMPS

UNA extensa relación de Avilés Ramírez, sobre cómo vieron a la Habana algunos franceses de calidad, me ha metido en la maraca del pensamiento una idea que me veo forzado a alumbrar o reviento.

Idea que dedico, con todo respeto al nuevo **Maire**, con espada, al que deseo no la examine sin horror, como lo espero.

Pues señor, todo viajero sabe que uno de los ganchos turísticos de la ciudad de Nueva York es su barrio chino o **China Toun**, como decimos los latinos, con evidente falta de ortografía inglesa. No digo los españoles, para que la gente no se ponga brava y me lance a la alcantarilla.

El barrio chino de Nueva York es una indecencia. Lo era, a lo menos, cuando yo lo visité hace no muchos años.

Dos cosas que no se pueden olvidar al visitar la gran urbe: las visitas al **Aquarium** o Museo Oceanográfico, y **China Zown.**

No tiene explicación que no tengamos ya en la Habana, nuestro **Aquarium** como lo tienen Nueva York, Burdeos, San Sebastián, Nápoles, desoyendo los clamores de la benemérita familia Masnata. Ese museo, de intensa cultura, tendría para nuestra Habana una fuerza de imantación turística insospechada. Pero así están las cosas y basta.

Respecto al barrio chino, que es otro imán, que ni el del Escorial, la idea es esta: «Que se ruege al Ministro chino que bajo su protección y con la concurrencia precisamente de chinos de distinción, se convierta la calle de Zanja y sus manzanas adyacentes, en un verdadero barrio chino, legítimo, puro, elegante, sin injertos occidentales, ni remiendos yanquis. Chino el restaurant, chino de China el jardín; china la peluquería, chino el pedicuro, chino el teatro, chino todo, por arriba y por abajo, por la izquierda y la derecha. Nada de tenderetes, nada de zaquizamíes; todo limpio, todo exótico: respeto hasta lo extravagante. Mejor esto: **tout comme**.

Si eso se trabaja bien y el Alcalde no joroba, como ha venido siendo entre nosotros uso y costumbre, es absolutamente cierto que el **China Town** de la Habana llegará a ser uno de los principales atractivos de la gran urbe tropical.

El chino, que es de manos abiertas cuando se le entiende, corresponderá muy bien a la confianza que se le dispense y su barrio lejos de crear competencia al comercio nativo lo que haría es coadyuvar por medio indirecto al auge de la riqueza general. ¿Se harán bien las cosas? ¡Ah!, eso es lo que no sé.

Pero ya la criatura llora y hay que atenderla.

PALACIO

EL DR. AGUSTIN ACOSTA.—Para entrevistarse con el Secretario del Trabajo estuvo en Palacio, ayer, el doctor Agustín Acosta, ex Secretario de la Presidencia y senador electo por la provincia de Matanzas.

El doctor Acosta declaró nuevamente que el Presidente del Senado lo será, sin duda, el señor Justo Luis del Pozo.

LUCILO DE LA PEÑA.—Con el Secretario de la Presidencia se entrevistó, ayer, el doctor Lucilo de la Peña, senador electo por la provincia de Pinar del Río.

EL DR. SANTIAGO VERDEJA.—El doctor Santiago Verdeja, Presidente del Partido Conjunto Nacional Democrático, designado senador por la provincia de Matanzas, se entrevistó con el Jefe del Estado, para consignar su protesta contra el juez de la villa de Colón, a quien acusa de haber infringido la Ley de Liquidación Electoral, ordenando la apertura de paquetes de boletas de votación, ya alterados.

Se interesó también el visitante por la solución en el problema de la Alcaldía de Melena del Sur, cuyo candidato electo falleció repentinamente, pretendiéndose ofrecerle dicha posición al candidato derrotado de la Coalición Tripartita, de acuerdo con una reciente modificación del Código Electoral.

EL SECRETARIO DEL TRABAJO.—Concurrió a Palacio el doctor Emilio Gaspar Rodríguez, Secretario del Trabajo.

Manifestó, en relación con el Instituto de Reformas y Previsión Social, haber recomendado como representativo de la Hermandad Ferroviaria, al mismo, al señor Felipe L. Fuertes.

Razones y Proporciones

Por MANUEL J. PIEDRA

Prosigue mister Hoover sus ataques injustificados al «New Deal». Quien no supo construir en su oportunidad, carece de autoridad para criticar. Los preceptos legales contra las orientaciones humanas. Etc.

CONTINUA mister Hoover atacando fieramente al «New Deal», llegando a estimar que los Estados Unidos deben anular todos los tratados comerciales e inclusive el de Cuba. Al hacer tales sugestiones como introito de su nueva campaña política, no hemos visto que hubiese propuesto medidas o sistemas que pudiesen sustituir con éxito lo establecido en el citado «New Deal» y estamos por averiguar si el mencionado ex-Presidente nació en Cuba donde siempre sobran los críticos y faltan los constructores.

No creemos que mister Hoover pretenda justificar como acertada la política económica que desarrolló durante su Gobierno, mucho menos en un país donde hasta el último ciudadano sabe hacer números y tiene plena conciencia de sus actos. Si trata de cimentar su triunfo sobre sus pasados errores, los americanos no deben olvidar que durante el período de crisis, de 1928 a 1932, fué su propio país el que más descendió en su volumen industrial, siendo a la vez, aunque se estime paradójico, el que con más recursos económicos contaba.

Todos los países: Inglaterra, Alemania, Francia, Canadá, Noruega, etc., se vieron impelidos a reducir su producción industrial, dentro del período de 1928 a 1932, pero ninguno bajó en los cuatro años, tanto como los Estados Unidos, que en 1932 produjo solamente el cincuenta y seis por cierto del volumen registrado en 1928.

Si estos tratados cayeran, los Estados Unidos tendrían nuevamente que ir reduciendo su producción al marco de su extensión territorial, ya que hasta los países pequeños se verían impelidos a producir lo necesario para su consumo. Además se entablaría en todas partes una encarnizada guerra contra las inversiones extranjeras y principalmente las muy cuantiosas americanas, ampliamente extendidas en todo el mundo. Si los Estados Unidos concelaron muchas deudas a países europeos por ser la reclamación un tanto peligrosa, tal vez se vean impedidos de defender los capitales de sus súbditos fuera de las fronteras nacionales por entrañar un serio y mayor peligro internacional dada la amplitud del expansionismo comercial americano.

No negaré que los Estados Unidos están en condiciones de producir, en poco tiempo, todo lo que necesitan para el consumo interno, pero, dada su modernísima industrialización y supercapitalismo, no tendrían ocupación la cuarta parte de sus hombres y las industrias que pudiesen tomar mayor desarrollo para atender el citado consumo interno no compensarían las pérdidas de aquellas otras que cerrarían las puertas por falta de consumidores.

Puede mister Hoover continuar sus campañas políticas atacando al «New Deal», aprovechando los hábiles golpes que los carcomidos preceptos legales oponen a las orientaciones que la época exige, pero estamos seguros que tales campañas carecen de la consistencia necesaria para encontrar arraigo en el pueblo.

Los Pequeños Comerciantes siguen comentando la ley de alcoholes recién promulgada

Insistiendo en su criterio, opuesto a las modificaciones introducidas por el Gobierno en la Ley Alcoholera, el presidente de la Federación Nacional de Pequeños Comerciantes e Industriales, señor Octavio Betancourt, ha dirigido un extenso escrito al Secretario de Hacienda.

La opinión pública—dice el señor Betancourt—comenta muy desfavorablemente las medidas adoptadas por los altos poderes en este sentido.

Y nosotros creemos que se ha obrado con relativa precipitación. Pero aún hay tiempo de rectificar. Ojalá suceda esto a la mayor brevedad posible, pues de lo contrario nuestros intereses y los del pueblo sufrirán, sin una causa justificada.

M.E.C.D. 2016

9ª SECCION

TELEFONOS
Quejas M-7911
A. Clasificados . M-7915

DIARIO DE LA MARINA

TELEFONOS
Dirección A-3277
Jefe de Redacción M-1287
Sección de Sports M-7912

9ª SECCION

AÑO CIV — EL PERIODICO MAS ANTIGUO DE CUBA — LA HABANA, JUEVES, 13 DE FEBRERO DE 1936 — ACOGIDO A LA FRANQUICIA POSTAL — PAGINA TRECE

LA ACTUALIDAD

Doctrina sana y constructiva

Por LEON ICHASO

HAY que decir, empleando una frase gráficamente popular, que el jefe de las derechas españolas «vaciadas «contra la revolución y sus cómplices», Gil Robles, «se lo ríe» en España. Sea cualquiera la ciudad en que hable, no hay allí locales donde quepan las espesas muchedumbres que se afanan por oirle. El pasado domingo hubo que aprovechar los diez teatros más grandes de Madrid para las masas que se apiñaban y se atropellaban con el ansia vehemente de no perder ni una palabra de su discurso. Más de veinte mil personas lo escucharon en la capital de España y más de cien mil desde provincias. Antes, el día 24 de enero, había pronunciado otro, de los más notables y de los más comentados, en Toledo, en donde se abrieron todos los teatros y salones más amplios, se cubrieron más de veinte mil invitaciones, y muchos de los que habían venido de los pueblos circunvecinos tuvieron que quedarse en la calle sin poderle oir.

Discurso objetivamente enjundioso; discurso lúcidamente certero en su visión de los actuales problemas de España; discurso reciamente tabante contra los que traidoramente vendidos a un Poder y a una institución extranjeros, quieren también entregarles a España esclavizada, y contra los que los ayudan a cambio de un acta o de un puesto en el Gobierno; discurso sólidamente constructivo.

La victoria para los antimarxistas está descontada:

«Lejos de haberse debilitado la unión de las derechas, según infundios esparcidos por quienes tienen interés en sembrar el desconcierto en nuestras filas—son palabras del orador—se ha robustecido. Lejos de haber disminuido la compenetración entre nosotros, se ha acrecido; y hoy está firme y consolidado un frente contrarrevolucionario de todos aquellos que con ideologías afines o dispares, pero coincidentes en la defensa de unos mismos principios sociales están dispuestos a dar la batalla a la revolución, a ganar la batalla y a imponer desde el Poder las normas que España desea». En marzo volveremos a gobernar».

Y no es Gil Robles de los que fantasean y echan mano de hipérboles hinchadas en sus discursos. Uno de los principales méritos de su elocuencia es que va a la realidad, al hecho presente o futuro. En las últimas elecciones parlamentarias dijo y repitió que las derechas vencerían y que Acción Popular contaría en el Parlamento con más número de diputados que ningún otro partido. Acertó en las dos afirmaciones. Ahora asegura que en las próximas elecciones el triunfo de estas derechas y de Acción Popular será mayor y más decisivo. Y no se ha de equivocar si el Gobierno, prevalido de su poder oficial y empeñado en hinchar el perro respecto al endeble y artificial grupo portesista, no rompe las lindes de la ley y va a los derriscaderos del atropello y del fraude.

Y ya una vez en el Gobierno, Gil Robles y los suyos, a emprender labor de justicia y de reconstrucción. «Justicia inflexible—habla Gil Robles—para las cabezas de la revolución de octubre y para toda otra revolución armada. Entonces, cuando en las cabezas se haya hecho justicia, entonces yo no tendré inconveniente en sumar mi voto a aquellos que piden dulcificación en las penas e incluso perdón para los meros agentes revolucionarios en las calles. Entonces no tendrán que venir pidiendo amnistías ni que se nivele por igual a los altos ni a los bajos. Se cometería la más grave y más horrenda injusticia. Para los directores y los cabecillas, el peso infranqueable de la Ley; para los agentes ejecutores, el perdón y la misericordia cristiana. Yo no necesito que nadie me proponga el día de mañana amnistías que nivelen por igual a los delincuentes. El espíritu de nuestra organización se aplicará de manera implacable. Otro cosa es que pidan el perdón, porque no lo tendrán. Lo que ellos quieren es amnistía para los directores del movimiento revolucionario aunque se tuvieran que pudrir en las cárceles aquellos hombres engañados que se lanzaron enfrentados en una locura suicida con la fuerza pública, que ha nacido del mismo pueblo».

Y agrega Gil Robles:

«En seguida, una labor constructiva de España. La labor, amigos míos, que con dolor hemos visto truncada en estos momentos de política personal. A impulsar inmediatamente la labor de crédito en el campo, Crédito agrícola con revalorización de los productos del campo, cueste el dinero que cueste, que la vez pasada se nos dijo que era mucho un empréstito de 200 millones de pesetas; sólo en funcionarios se gastan al año, desde que ha venido la República 400 millones más que se gastaban anteriormente. ¿Que es mucho que yo pida una vez 200 millones para favorecer con ellos al pueblo de los campos que no cobra del presupuesto, sino que lo paga? Inmediatamente a poner en marcha el plan de obras públicas de Lucia, que se pudo aprobar en cuarenta y ocho horas en el Parlamento y que significaba un gasto de 2.000 mil millones de pesetas, no para las grandes ciudades, que ya tienen bastante, sino para los pueblos humildes y para las aldeas que no tienen nada de lo que constituye el índice mínimo de la civilización nacional».

La implantación de la justicia social es otro de los transcendentes y ahincados empeños de Gil Robles.

«Yo no quiero ofender a nadie, pero quiero decirlo bien claro—debiera en su citado discurso. Nosotros no vamos contra el capital, no vamos contra las fuentes de riqueza; eso sería una locura, porque equivaldría a matar la gallina de los huevos de oro y acabar con el porvenir, con la riqueza y con la prosperidad de la nación. Pero lo que nosotros queremos es una más justa redistribución de la riqueza; no nos importa que haya muchos que tengan que desprenderse de posiciones, ya que también muchos otros que no tienen nada se elevarán de nivel social, como quiere la doctrina de Cristo, como quiere la doctrina de la Iglesia, como quiere el sentido conservador que sea un verdadero sentido conservador y que no pretenda el mantenimiento de lo que no puede mantenerse. No somos demagogos; no queremos halagar las pasiones del pueblo; pero queremos decirle, aunque ya no es necesario, pues cada vez avanza más ese sentido de justicia social, que incluso, egoistamente hay que dar una buena parte para conservar la otra parte. Los que no quieran hacerlo, conservarán unos meses o unos años la posición privilegiada que Dios les dió, no para ellos, sino para los demás, para perderlo al final de su vida o quizás, y es lo más triste, para perderlo para sus hijos el día de mañana».

He ahí la verdadera renovación social que Gil Robles ha emprendido. La del socialismo sin lucha de clases y sin odios; la del socialismo que completa e integra harmónicamente el valor del trabajo con el valor del capital; la del socialismo que educa, protege y engrandece realmente al obrero e impide el abuso y la explotación de los patronos. Ya hay en la Confederación Española de Sindicatos Obreros más de trescientos mil obreros que atienden así este problema.

En tanto, Largo Caballero continúa cada vez más iracundamente sus arengas de destrucción y de rencor. «No sabía nada de la revolución de octubre» mientras estaba prisionero. Ahora la glorifica y excita a los infelices obreros a otra revolución más sangrienta y más salvaje para esconderse otra vez, si llegase a estallar.

OCURRIERON DESORDENES ELECTORALES EN VARIAS LOCALIDADES ESPAÑOLAS

LOS COMUNISTAS SE APODERARON DE UN PUEBLO DE TOLEDO

Proclamaron el "régimen libertario", pero al saber que llegaban fuerzas en camiones emprendieron la huída

El señor Pí y Suñer y veintiún concejales del Ayuntamiento de Barcelona, fueron condenados por haberse adherido al plan de Companys de crear un estado independiente catalán

MADRID, fabrero 12. (AP.)—Desafiando las órdenes dictadas por el Gobierno, los comunistas y anarquistas tomaron posesión hoy de un pueblo de la provincia de Toledo, donde proclamaron el «régimen libertario», izaron la bandera roja en el edificio del Ayuntamiento y recorrieron las calles de la población.

El pueblo tomado por los extremistas rojos fue El Romeral, de 2.594 habitantes. La ocupación se hizo al grito de «el anarquismo es la unica salvación de España».

También ocuparon el círculo socialista de la localidad, donde izaron la bandera roja y se reunieron para designar las autoridades rojas del pueblo.

El éxito de los anarquistas y comunistas fue, sin embargo, de escasa duración.

Tan pronto como la noticia de la ocupación de El Romeral por los rojos llegó a conocimiento del Gobernador Civil de la provincia de Toledo, señor Francisco Morales, dispuso que partieran varios camiones con guardias de Asalto y Guardia Civil, pero al mismo tiempo llegaba a conocimientos de los valientes anarquistas lo que intentaba el Gobernador y se dieron precipitadamente a la fuga sin esperar la llegada de las fuerzas.

Al personarse la Guardia Civil en El Romeral procedió a arrestar a los dos guardias estacionados en el pueblo.

CONDENADOS EL EX ALCALDE Y CONCEJALES DEL AYUNTAMIENTO DE BARCELONA.

BARCELONA, Febrero 12 (AP).—El ex alcalde de esta ciudad señor Carlos Pi y Suñer y veintiún concejales del Ayuntamiento fueron condenados hoy por la Audiencia de Barcelona a penas de cuatro meses y un día de prisión por haberse adherido a los propósitos del ex presidente de la Generalidad de Cataluña, señor Companys, de crear el estado independiente de Cataluña el 6 de Octubre de 1934.

Debido a que tanto el alcalde como los concejales condenados llevan en la cárcel mas tiempo de prisión preventiva que la impuesta a los mismos por la Audiencia, quedaron inmediatamente en libertad.

Se recuerda que los procesados estuvieron en libertad provisional cerca de un año.

Anuncia el jefe del Gobierno que ha logrado convencer al gobernador de Madrid, Sr. Morata, de que no renuncie

La prisión militar establecida en el ex-Convento de San Francisco, ha sido desalojada porque comenzó a desmoronarse,. Mientras se construye otra estarán los presos en Guadalajara

MADRID, febrero 13. (AP.)—El presidente del Consejo, señor Portela Valladares, anuncia que ha logrado convencer al gobernador de la provincia de Madrid, Morata, que retire la renuncia que de su cargo ha presentado.

Anunció que había recibido la noticia de la dimisión del gobernador de la provincia de Cuenca, «por no estar de acuerdo con la política que el Gobierno sigue». El gobernador dimitente se llama José Andreu.

MORATA DICE QUE LA DIMISION ES COSA PURAMENTE PERSONAL

MADRID, febrero 12. (WP.)—El gobernador de Madrid, señor Morata, ha publicado en la prensa una nota en la que dice:

«He dimitido respondiendo sólo y exclusivamente a imperativos de carácter subjetivo, limpios de todo sentido político.

»No hay en ello hostilidades ni siendo solidaridades a las que nadie puede obligarme. Ahora vuelvo a la tarea de siempre, al servicio de la República».

Según se dice en los centros gubernamentales, será designado para ocupar el Gobierno civil de Madrid el señor Baixeras.

DESALOJAN LAS PRISIONES MILITARES DE SAN FRANCISCO

MADRID, febrero 13. (AP.)—La prisión militar de San Francisco, establecida en el Convento de ese nombre, ha sido desalojada, llevándose los 92 presos que en ella había a la penitenciaria militar de Guadalajara, en camiones custodiados porl la Guardia civil. Varias paredes del antiguo edificio franciscanos se han desmoronado. Las autoridades manifiestan que se utilizará la prisión de Guadalajara, en tanto se construye otra penitenciaria militar en Madrid, cuyas obras se comenzarán en el mes de mayo.

SE CONMEMORO EN ESPAÑA EL ANIVERSARIO DE LA PRIMERA REPUBLICA

MADRID, febrero 12. (WP.)—Ayer se conmemoró el aniversario de la instauración de la primera República en España, celebrándose numerosas reuniones políticas en las que hicieron uso de la palabra los jefes políticos.

El ferrocarril de Andalucía sufre una aguda crisis

En varias localidades se están haciendo preparativos para los carnavales próxs.

MADRID, febrero 12. WP.—El jefe del Gobierno, señor Portela Valladares, estuvo en la presidencia del Consejo a las cinco de la tarde de hoy permaneciendo en su despacho hasta las nueve, hora en que recibió a los periodistas, manifestándoles que había recibido una Comisión del Ferrocarril de Andalucía, formada por el presidente y el secretario del Consejo de Administración y el director de la Compañía.

Los comisionados manifestaron al primer ministro que la empresa está atravesando por una situación apurada, pues no puede hacer frente a sus más perentorias obligaciones.

Portela Valladares, en nombre del Gobierno, dijo que está dispuesto a recoger el anhelo nacional, poniendo fin a la ansiedad y gravedad de estos momentos, enfrentándose de una vez con estos problemas que hace tanto tiempo vienen reclamando una solución definitiva.

SE PREPARAN LAS FIESTAS DE CARNAVAL EN VARIOS LUGARES

MADRID, febrero 12. (WP.)—Se preparan con gran actividad las fiestas de Carnaval que tendrán este año gran esplendor en Madrid, Barcelona, Sevilla y Málaga.

En esta capital se celebrará, como todos los años, un gran baile de máscaras organizado por la Asociación de la Prensa.

España importará de Costa Rica un millón de kilos de café, según la nota oficial

SAN JOSE, Costa Rica, febrero 12. (E.)—Según noticia cablegráfica que el gobierno de España dió a su Ministro en Costa Rica, el señor Gonzalo de Ojeda y Brooke, se le ha fijado a dicho país un contingente en la importación de café en la Península Ibérica de diez mil quinientos quintales métricos, o sea un millón de kilogramos, equivalente a su vez a 16,666 sacos de 60 kilos o a 14,288 de 70 kilos.

Ese contingente se entiende que es para el año que empieza y como se vé, ha sido aumentado con respecto al concedido el año anterior, que fué de 12,000 sacos de 60 kilos, y que por cierto no se llenó, por haberse designado en marzo, cuando ya estaba expedida la exportación de café.

Precisamente para evitar que tal cupo fuese señalado fuera de tiempo, una de las primeras gestiones que hizo con su gobierno el señor Ojeda y Brooke, fué la de solicitar que esa formalidad se llenase en diciembre, y así se resolvió.

En conexión a la anterior noticia damos la de que el 28 del mes anterior salieron de Costa Rica con destino a España 563 sacos de café con un peso total de 40,225 kilogramos, como primer aporte de dicho contingente. Este café lo forman seis partidas, destinadas una a Barcelona, 3 a Valencia y dos a Sevilla, plazas estas dos últimas a donde no se había remitido ahora café de Costa Rica.

EL ALCALDE DE PARIS ENTREVISTADO EN BARCELONA

BARCELONA, febrero 12. (SE).—El Alcalde de París, Mr. Chiappe, estuvo en Barcelona en viaje de turismo acompañado de Mme. Chiappe. Ha dicho que, por el momento, no pensaba trasladarse a Madrid, como se dijo en un principio. Añadió que deseaba vivir alejado de la abrumadora tarea que ha pesado última madora tarea que ha pesado últimamente sobre él en la Alcaldía de París. Se ha negado a hacer manifestaciones respecto a la política de la vecina República y ha dicho únicamente que va a presentarse en las próximas elecciones de diputados candidato por el distrito de Montmartre.

Carros blindados y motocicletas con radio y ametralladora para la Policía de Barcelona

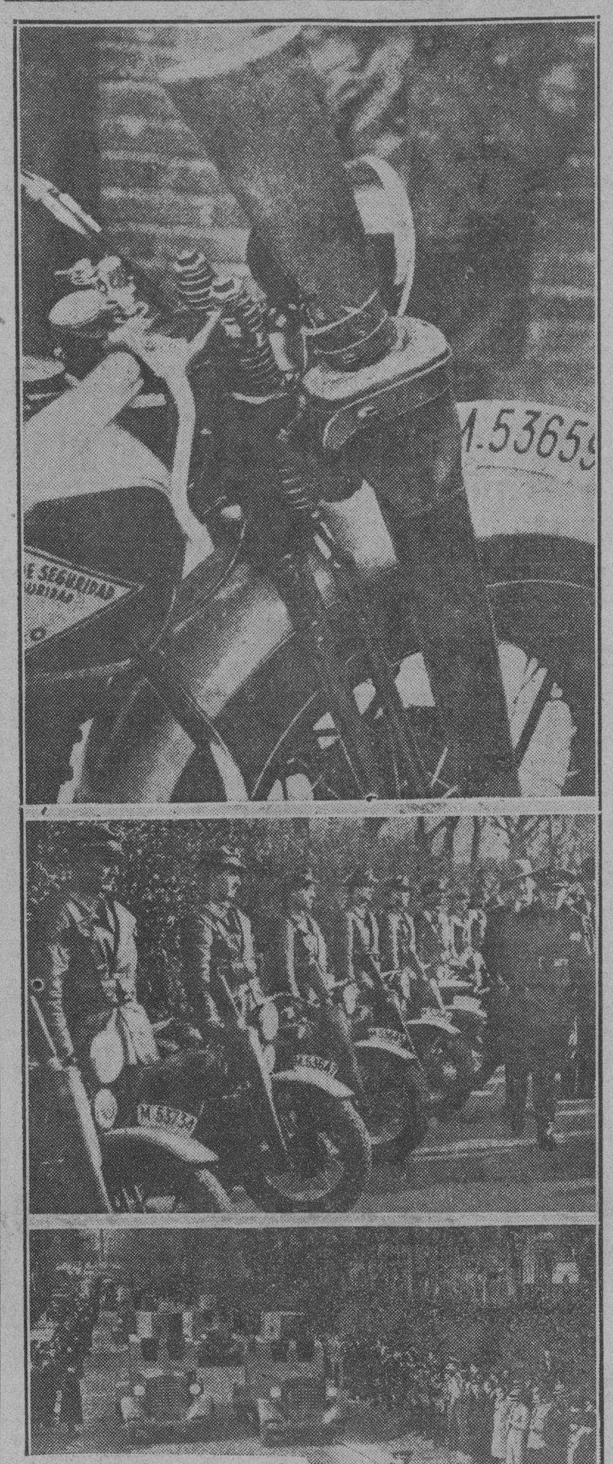

En Barcelona, en el Parque de la Ciudadela tuvo efecto el desfile y la revista del nuevo material móvil con que ha sido dotada la policía de Barcelona. El acto fué presenciado por numeroso público. En el Paseo de los Tilos formaron ocho coches blindados, un coche ambulancia y treinta y cinco motocicletas, con sidecar y equipadas con radio, y con fusil ametralladora

«LA ESPAÑA DE HOY»

Una crónica del "Diario de la Marina", convertida en instrumento electoral

Por MANUEL AZNAR

«La Nación» de Madrid, órgano, entre otros periódicos, de los monárquicos españoles, publica hoy, a toda página, una crónica que hace algún tiempo envié al DIARIO DE LA MARINA. Se trata de aquella en que estudiaba la personalidad política del señor Calvo Sotelo como nueva esperanza de las derechas. A medida que la estrella del señor Gil Robles palidece—decía yo—, se alza en el horizonte la del señor Calvo Sotelo. Y después, establecía un paralelo entre las significaciones de estos dos hombres públicos.

¿Por qué me hace «La Nación» el honor de trasladar a sus columnas un artículo dedicado al público de Cuba? Estamos, lector, en periodo electoral. Entre «Acción Popular» y «Renovación española», o sea, entre cedistas y monárquicos se negocia trabajosamente un pacto. No acaban de legar a un acuerdo. Es casi seguro que, al fin, queden conciliadas las aspiraciones de las dos partes, aunque con evidente sacrificio de una de ellas; pero por el momento, el arreglo tropieza con notorias dificultades.

En tales circunstancias, los monárquicos, velando por sus fueros y por sus posiciones políticas, subrayan la personalidad de Calvo Sotelo, presentándola como la máxima garantía de acierto para las derechas. Tratan, además, de alejar a Gil Robles de la amistad política de Don Miguel Maura; y como yo mantengo amistad estrecha con este último, les ha parecido conveniente reproducir mi crónica, insinuando que el pensamiento contenido en ella no es solamente mío, sino que lo comparte el jefe del partido republicano-conservador. Esta es la intención del periódico.

Yo no me quejo de ello, porque en materia política, no hay por que lamentarse de estas cosas. Ni que decir tengo que para escribir—lo mismo cuando se trata del DIARIO DE LA MARINA que de otros periódicos en que colaboro—comienzo por olvidarme de mis amistades personales y políticas: procuro mantenerme dentro de una total objetividad; y si un día estimo interesante informar a mis lectores acerca del señor Calvo Sotelo, otro día procedo del mismo modo con relación al señor Azaña, al señor Largo Caballero o a Don Alejandro Lerroux.

De suerte que no haría la menor aclaración, si no me creyese en el caso de dejar a salvo mi probidad como informador.

Esa crónica a que vengo aludiendo se publicó el día 23 de Diciembre en «El Noticiero del Lunes». Llevaba fecha 3 del mismo mes. O sea; la escribí diez o doce días antes de que se produjese la crisis en que el señor Gil Robles tuvo que abandonar el Ministerio de la Guerra. El Jefe de la Ceda ocupaba entonces el Poder; dominaba casi absolutamente dentro del Ministerio; imponía el rumbo político a la obra ministerial. Por entonces, todos los españoles se hallaban convencidos del inevitable fenómeno de desgaste que el ejercicio del Poder había producido en el señor Gil Robles. Las responsabilidades gubernamentales le tenían mal herido, y a medida que él perdía popularidad, crecía la del ex-ministro de la Dictadura. Por eso, yo pude decir, sin equivocarme, que asistíamos a una declinación del caudillo populista.

Pero el día 14 de Diciembre surgió la crisis: una de las más ruidosas y sensacionales que España ha conocido. Salió Gil Robles del Ministerio de la Guerra. ¿Qué digo salió? El se consideró echado, expulsado de la cartera. A tal punto lo entendió así, que inmediatamente promovió por toda España una campaña de reacción violentísima contra el Jefe del Estado. Se presentó ante el pueblo como víctima de una maquinación. Y ya saben los lectores lo que significa en países de nuestra raza adoptar el papel de víctima. Se publicaron hojas, se circularon cartas, se pronunciaron discursos... Toda una propaganda nuevamente en marcha. Gil Robles había encontrado, sin duda, el tema adecuado para rescatar todo lo que pudiera haber perdido durante los dos años últimos.

En efecto: diez días después de la crisis inolvidable, el jefe de «Acción Popular», no solo recobraba su popularidad ante las derechas, sino que la acrecentaba considerablemente en relación a sus posiciones anteriores. El frente de las muchedumbres derechistas se apretó en torno a Gil Robles, y apretado sigue. ¿Para bien o para desventura de España? Yo no tengo que entrar en tales enjuiciamientos, impropios del instante y, sobre todo, incongruentes con la misión que como cronista del DIARIO DE LA MARINA debo cumplir.

El caso es que Gil Robles tiene hoy en España más fuerza que nunca. Las masas monárquicas podrán haber aumentado en determinadas provincias: yo creo, seriamente, que han aumentado; pero han aumentado también las populistas; y sobre todo, el poderío político de Gil Robles acusa tal seguridad, tal solidez, que con él han de contar cuantos partidos derechistas deseen presentarse ante las urnas.

Este cambio en la situación del jefe de la CEDA era lo único que me importaba aclarar. Lo he aclarado también en las propias páginas de «La Nación»; porque si hoy apareciese yo manteniendo la versión de un Gil Robles venido a menos, desplazado, debilitado, mis compatriotas harían bien en tenerme por memo, por iluso o por mentiroso. Desde el 3 de Diciembre hasta hoy han pasado en España tantas cosas, que el panorama nacional se parece muy escasamente al que contemplábamos en aquella fecha.

Por lo demás, no solo no necesito rectificar uno sólo de mis juicios acerca de la persona de Calvo Sotelo, sino que los ratifico por entero; y además, anuncio que, sea cual sea el resultado de las próximas elecciones, y sea cual sea la suerte que corra el pacto entre cedistas y monárquicos, Calvo Sotelo está llamado a tener dentro de la política española una personalidad indiscutible. Su juventud, su cautela, su capacidad de estudio, su experiencia administrativa y su talento lo garantizan.

A menos que no venga un ciclón y se lo lleve todo.

Madrid, 14 de Enero de 1936.

Los repetidos choques entre grupos de diversas tendencias políticas son presagio de unas elecciones trágicas

Según anunció el Jefe del Fascismo, esta facción llevará 44 candidatos, con la esperanza de obtener un importante factor. Ratificada la apertura de las Casas del Pueblo

MADRID, Febrero 12 (AP).— Continúan ocurriendo en distintas partes de la península colisiones entre derechistas e izquierdistas, presagiando unas elecciones trágicas. En Gijón, el derechista Jossé Cueto resultó herido en combate con los izquierdistas.

En Sevilla, las facciones adversarias cruzaronse sesenta disparos, sin que nadie resultare alcanzado.

En las inmediaciones de Teruel, en otra trifulca semejante se batieron derechistas e izquierdistas, resultando heridos Hilario Martín, socialista, y el monárquico, Alejandro Górriz. Los socialistas atacaron el auto en que viajaban varios monárquicos haciendo propaganda electoral.

PARECE TENER ESPERANZAS EN EL FASCISMO ESPAÑOL

MADRID, febrero 12 (AP).—El leader fascista, Primo de Rivera, anunció que la facción que él representa lleva en la candidatura independiente 44 nombres, esperando sacar importantísimo factor.

EMPASTAN DE PASQUINES EL ARCO DE CARLOS III, EN MADRID

MADRID, febrero 12 (AP).—A los madrileños causoles extremo desagrado hoy ver que el arco de Carlos III, en la plaza de la Independencia, hallábase cubierto por pasquines electorales de los grupos monárquicos.

CASTELLON DE LA PLANA, Febrero 12 (WP).—En el Teatro Principal de esta ciudad, que estaba atestado de público, se celebró ayer un mitin de propaganda electoral, pronunciando un discurso el ex primer ministro Alejandro Lerroux, que fue aclamado con entusiasmo.

RATIFICADA LA ORDEN SOBRE APERTURA DE CASAS DEL PUEBLO

MADRID, Febrero 12 (WP).—El jefe del gobierno sesñor Portela Valladares ha ratificado las ordenes para que se proceda a permitir la apertura de las Casas del Pueblo que no están clausuradas por mandamiento judicial.

El jefe del gobierno informó a los periodistas que no puede reponerse a los ayuntamientos destituídos.

EN SABADELL SE HA REALIZADO UN IMPORTANTE HALLAZGO ARQUEOLOGICO

BARCELONA, febrero 12, (SE.)—Comunican de Sabadell, que en una excavación practicada en terrenos de la bóvila Madurell, cerca del vecino pueble de San Quirico, el presidente del Museo de Sabadell, don Vicente Renom, descubrió una sepultura de tipo orgánico, en la que han sido encontrados núcleos de silex, vasos cerámicos, etc.

Niega el ministro de la Guerra que haya pensado en separar al general Franco de la jefatura del Estado Mayor

También manifestó el General Molero que no será sustituído el General Mola en la Jefatura de las fuerzas militares y que no habrá nueva combinación de mandos en el Ejército

MADRID, febrero 12. (SE.)—El general Molero habló con los informadores, y a preguntas de uno de éstos sobre los arrestos de algunos oficiales en Sevilla, manifestó:

—Pueden ustedes desmentir en absoluto esa noticia. Lo que ha ocurrido es que el general de la división me comunicó que algunos oficiales trataban de recurrir a la Prensa con motivo de ciertas manifestaciones hechas por un personaje político. Yo dí instrucciones al general, y si ha ocurrido algo ha sido exclusivamente alguna medida de orden disciplinario, que no habrá alcanzado más allá de veinticuatro horas, puesto que que el citado general nada me ha comunicado.

También se le preguntó qué había de cierto en la sustitución del general Franco en la Jefatura del Estado Mayor Central del Ejército. El ministro de la Guerra, contestó:

—No he pensado en ello, ni en la actualidad hay nada que aconseje esa sustitución.

Se le preguntó, por último, si había alguna nueva combinación de mandos militares, y contestó negativamente, añadiendo que no había más vacante que la Jefatura superior de las fuerzas militares de Marruecos, que estaba ocupada, con cargo superior, por el general Mola, y la séptima división.

—¿Será sustituído el general Mola en la jefatura de las fuerzas militares?

El general Mola cumple con su deber, y, por lo tanto, no se ha pensado en ello.

CUANDO SE IBA A APEAR DEL TREN, MUERE ATROPELLADA UNA SEÑORA

BARCELONA, febrero 12. (SE.)—En la estación de Masnou ocurrió un sensible accidente que costó la vida a doña Montserrat Vallés y Pujals, hermana del actual consejero de Obras Públicas de la Generalidad, don Juan Vallés.

Dicha señora, que contaba 59 años, había pasado el día en Barcelona en compañía de sus familiares y regresaba a Masnou, donde residía, en el tren de las diez de la noche. Al llegar a dicha estación y cuando se estaba apeando del tren, el convoy se puso en marcha por haber dado al maquinista el jefe de la estación la señal de partida, al creer, sin duda, que ya se habían apeado todos los pasajeros. La señora fué a caer debajo de las ruedas del coche en que viajaba que la arrolló produciéndole la muerte casi intantánea. La hija de dicha señora, que se iba a apear detrás de ella, quedó en el tren.

UNA BROMA TRAGICA

GERONA, febrero 12. (SE.)—Cerca de San Juan las Fonts, varios jóvenes que viajaban en un autobús sacaron las manos para saludar a unas muchachas que pasaban por la carretera: una de ellas, Emilia Calles, por efecto de la velocidad del vehículo, al ser alcanzada en la cara por el brazo de uno de los viajeros, cayó a tierra y se dió con la cabeza en un montón de piedra, recibiendo tan graves heridas que falleció esta mañana.

Podrán votar los pescadores ante el capitán del barco

El piloto civil Richi ha llegado a Melilla y siguió su vuelo hacia la Guinea

SAN SEBASTIAN, febrero 12. WP. El Gobierno a dispuesto y así lo ha hecho saber hoy al gobernador de Guipúzcoa, que los tripulantes de los pesqueros puedan emitir sus votos ante los capitanes de los mismos.

RICHI LLEGO A MELILLA Y SIGUIO VIAJE A LA GUINEA

MADRID, febrero 12. (WP.)—A las dos de la tarde de ayer emprendió vuelo a la Guinea Española, partiendo del aeródromo Barajas, el aviador señor Richi, quien aterrizó en el aeródromo de Tauima, Melilla, a las siete de la tarde, reanudando el vuelo en la madrugada de hoy.

CONTRAJO MATRIMONIO EN MADRID UNA HIJA DE ICAZA

MADRID febrero 12 .(AP.)—Han contraído matrimonio en la iglesia de la Concepción de esta capital la señorita Sonsoles Icaza, hija de don Francisco Icaza, que fué Embajador de México en Madrid, y el Marqués de Llanzol, perteneciente a la familia de los Condes de Almodóvar del Valle.

VIDA ESPAÑOLA

La compensación

Por X. X.

PROMETIO el señor Largo Caballero en su discurso de ayer:

—Cuando triunfemos nosotros, se acabará la propiedad privada.

Es decir, se harán los amos de cuanto encuentren por delante.

El pobrecillo, que junto dos reales a fuerza de sacrificios; el pobrecillo, que compró una tierra a costa muchas veces del bocado que se llevaba a la boca; el pobrecillo, que elevó una casa poniendo tantos ladrillos como penalidades y estrechuras hubo quizás de pasar, con la ilusión de un refugio en el que recogerse a la vejez..

Todo lo perderán los pobrecillos... Ni refugio, ni tierra, ni dinero.

En cuanto que se encumbre el socialismo, todo lo perderán los pobrecillos, sin que nadie les pregunte las lágrimas que han puesto en conquistarlo. Todo lo perderán, todo de un golpe, de la noche a la mañana, como si en vez de conquistarlo a pulso, lo hubieran robado ayer.

El socialismo no distingue aquí. Para él, el buen propietario que posee un puñado de migajas ganadas con honradez, no se diferencia en nada del propietario soberbio, que amontona los millones sacados del sudor de los demás. Para él todos son iguales. Su crimen no es ser bueno ni ser malo; su crimen es poseer. En cuanto que se encumbre el socialismo nadie tendrá derecho a poseer excepto los socialistas, excepto, por lo menos, estos hombres como el señor Largo Caballero, que antes del socialismo se hacen ricos en buen número de cargos, aun incluso en los cargos oficiales, y que esperan que triunfe el socialismo para volverse de pronto los verdaderos amos del país.

Esto pasará en España con los hombres de derecha, caso de que ahora triunfen las izquierdas aliadas del socialismo y que se comprometen en el pacto que han celebrado con él, a prepararle su avance: quedar en la miseria de repente.

Pero aún esto es muy poco, al parecer, y Casares Quiroga anuncia más.

También Casares Quiroga ha vuelto a pronunciar sus discursitos. El no tiene memoria y hace bien. El público que le escucha tiene menos memoria y dice así:

—Si triunfamos las izquierdas, quien sea ministro de la Gobernación va a tener que ser sordo y que ser ciego por cuarenta y ocho horas.

Es decir, que si triunfan las izquierdas quedarán las derechas sin defensa por cuarenta y ocho horas contra todos los bandidos que las quieran saquear, y todos los incendiarios que las quieran abrasar. Es decir, que si triunfan las izquierdas, le darán las derechas a la chusma como carne de cañón para que sacie en ellas sus instintos, como antaño los romanos les daban los cristianos a las fieras para divertir al público.

Es buen programa, pues.

Pero el señor Azaña decía un día en un discurso famoso:

—¡Ah! Las derechas pretenden que se reforme la Constitución. Si ganan las elecciones, qué le vamos a hacer; que la reformen; pero, en cambio, si las pierden, ya cobraremos nosotros con una larga serie de medidas estas pretensiones suyas.

Es decir, que las izquierdas, en caso de ganar las elecciones, «ganarán» asimismo la matanza y el incendio, y el saqueo y la persecución y la riqueza de todos los españoles que no quieren entrar en su rebaño.

Pero ahora es necesario preguntar:

—Pero y si pierden, ¿qué pierden?

LOS SINDICALISTAS ABOGAN POR EL COMUNISMO LIBERTARIO

ARANDA DE DUERO, febrero 12. (SE.)—En el Salón Relámpago, abarrotado de público, se celebró un mitin sindicalista.

Todos los oradores se expresaron en tonos violentos abogando por el comunismo libertario, en contra de la política de derechas e izquierdas, contra la guerra y en favor de los presos.

El público acogió los discursos con mucha frialdad.

No hubo incidentes.

MILITAR FALLECIDO REPENTINAMENTE

MALAGA, febrero 12, (SE.)—Ha fallecido repentinamente en su domicilio el coronel del regimiento número 17, de guarnición en Málaga, don Adelardo Grajera Benito, quien accidentalmente asumía el mando de la Comandancia de la plaza.

PROTESTA EL VECINDARIO DE LA CAROLINA PORQUE SE INTENTA ABRIR LA CASA DEL PUEBLO

LA CAROLINA, febrero 12. (SE.)—Tan pronto como se ha tenido aquí conocimiento por la Prensa de que por los diputados socialistas se solicita del Gobierno la apertura de esta Casa del Pueblo, se ha operado un movimiento de protesta general entre las personas de orden que recuerdan con terror los sucesos de octubre.

La Corporación municipal, en sesión de anoche, tomó el acuerdo de dirigir al Gobierno su protesta bien razonada.

El Centro instructivo y benéfico de esta ciudad, Sociedad apolítica y de gran arraigo local ha dirigido, firmado por su presidente, M. Sánchez, el siguiente telegrama al jefe del Gobierno:

En nombre propio y en el de dicha entidad elevo la más enérgica pero respetuosa protesta ante el hecho de que se intente proceder a la apertura de la Casa del Pueblo de ésta, clausurada por orden judicial, toda vez que entiende ver ello atentatorio a la paz y orden que merece esta laboriosa ciudad».

REGADIO ES RIQUEZA...

Una Bomba de Pozo Profundo o un Molino de Viento equipados con Embolos y Cheques marca PUJOL-HABANA, darán agua en abundancia a muy poco costo. Los Embolos y Cheques PUJOL son enteramente de bronce, están a la venta en todas las buenas ferreterías del interior de la República y llevan grabada la marca PUJOL-HABANA. Sin marca no son de nuestra fabricación ni podemos garantizar su buen funcionamiento. REGADIO ES RIQUEZA

LAS LLAVES PUJOL NO SE SALEN

La Casa Fine

Fábrica de colchones, colchonetas, camas, cunas y MUEBLES PARA NIÑOS

ENTERESE DE NUESTROS PRECIOS: VEA NUESTROS PRODUCTOS Y LUEG OCOMPARE.

SINGULAR EXISTENCIA DE FRAZADAS a PRECIOS REDUCIDISIMOS

TRES CASAS EN ESTAS DIRECCIONES:

(Rehacemos colchones)

MONTE 26 — M-7575 Galiano y Barcelona M-8067 Neptuno e Industria. M-6767.

M.E.C.D. 2016

ESTRELLAS DE LOS TRES AÑOS EN LA TERCERA CARRERA DE ESTA TARDE

GOLPES ELECTRICOS DE PHYLLIS MACKAY Y ALFRED C. M. SE SUCEDIERON EN LAS CARRERAS DE AYER

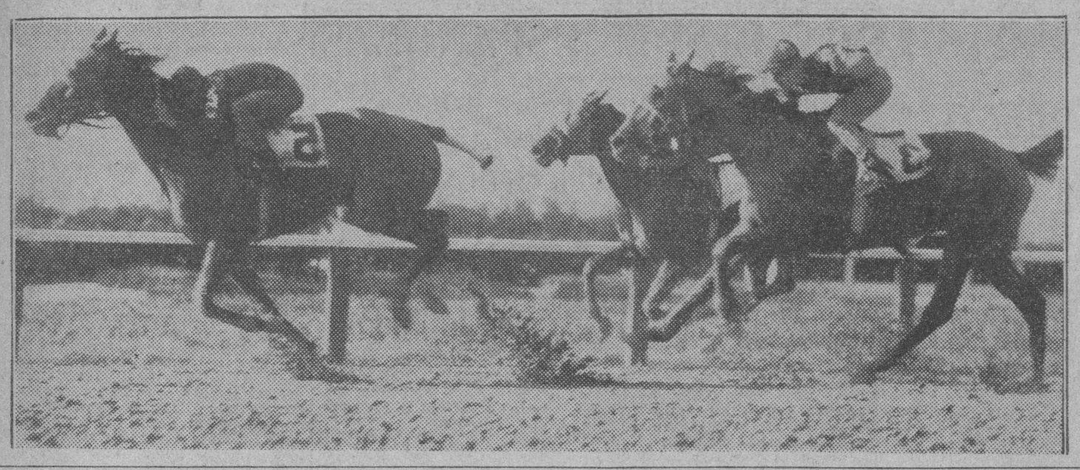

Dos instantáneas de las carreras en Oriental Park. A la izquierda, Unstained ganando la segunda carrera, seguido de cerca por Fullfill y Mary Mine. A la derecha, Uma, ganando en lo que fué prácticamente un galope su carrera. En ambas fotografías puede advertirse el estado de la pista. Las patas de los pur sangs levantan fango al meterse en la pista muy fangosa todavía.

RESULTADO DE LAS CARRERAS CELEBRADAS AYER

37 Day FEBRERO 12, 1936 Tiempo Claro Track Lumpy and Slow

ARRANCADAS DESDE "STALL GATE" (GATERA)

272 ORIENTAL PARK, CUBA — PRIMERA CARRERA 6 Furlongs — 4YO&Up — Premio $150 Reclamable

Ind	Horses	W	PP	St	¼	½	¾	Str	Fin	Jockey	O	C
266[2]	Fulfill	*109[b]	2	8	6[hd]	2½	1½	1[1]		R Rega	1	1
133[4]	Donna Tutti	*104	4	2	2[1]	4½	4[3]	2½		M Martinez	4	4
242[3]	Cherapp	109	1	7	5½	3½	3[hd]	3[6]		J Hidalgo	7	7
259	El Cajon	114[b]	8	1	4½	5½	5[3]	4[2]		T Taylor	2	2
066	Chance Age	109[b]	6	5	1[4]	1[4]	2½	5[6]		AF Martinz	6	6
232[1]	Changeable	110	7	3	8	8	8	6½		A Fernandz	4	4
229[3]	Abduction	114[b]	3	6	7[nk]	7[3]	7[3]	7[nk]		H Kees	8	8
243[3]	Dr. Sullivan	114[b]	5	4	3[1]	6[3]	6[nk]	8		T Sanchez	9	9

P 3:17 Off 3:18 Time 24 3-5 51 1:19 1-5

Valor $105—J E Lewis b g 6 Colonel Shaw—Marvel Dolores Arrancada BUENA Gano BAJO LATIGO Segundo IGUAL Fulfill tomo su paso sin ser apurado, finalizo fuerte, dispuso de Chance Age y mantuvo alejado a Donna Tutti Esta acabo con velocidad por la parte mas exterior Cherapp desmayo al final El Cajon se canso Chance Age se paro Abduction, corrido con temor, fue constantemente embolsiliado en la recta lejana y no le ayudaron en ningun momento

Fulfill 4 00 2 60 2 60 Donna Tutti 3 00 4 20 Cherapp 4 20

(Precio de Reclamo. Ganador $200)

273 ORIENTAL PARK, CUBA — SEGUNDA CARRERA 6 Furlongs — 3YO&Up — Premio $150 Reclamable

Ind	Horses	W	PP	St	¼	½	¾	Str	Fin	Jockey	O	C
237[2]	Phyllis Mackay	105	3	3	3[1]	1[1]	1½	1½		G Terhune	10	10
223[3]	Polydee	113[b]	7	1	2½	2½	2[4]	2[3]		AJ Frnandz	8-5	8-5
228[2]	Disruption	111[b]	2	7	5[nk]	5[hd]	4[2]	3½		J Claege	5	5
(244)	Last Work	113[b]	8	4	4½	4[3]	3[hd]	4[nk]		O Pernia	3	3
(267)	Chatterman	118	6	8	8	8	5[hd]	5[2]		L Machado	6-5	6-5
262	Itterom	104[b]	5	5	7[hd]	7[hd]	6½	6[4]		M Martinez	15	15
267[4]	Kelso	114	1	6	1[nk]	3[hd]	7[2]	7[3]		J Hidalgo	4	4
206	Prissy Toro	101	4	2	6½	6[3]	8	8		AF Martinz	8	8

P 3:42 Off 3:44 Time 24 3 5 50 1-5 1:18 3-5

Valor $105—C F Tanner br f 3 Blackwood—Colores Arrancada BUENA Gano APURADO Segundo FACIL Phyllis Mackay se movio con velocidad por dentro de los leaders en la curva, se fue al medio del track en la recta y mantuvo a distancia a Polydee Esta perdio terreno en la curva Disruption finalizo fuerte por dentro Last Work ahorro terreno sobre los leaders al entrar en la recta y se canso Chatterman partio con lentitud Kelso se paro por completo

Mackay 68 60 9 40 4 60 Polydee 3 20 3 00 Disruption 4 00

(Precio de Reclamo. Ganador $400)

274 ORIENTAL PARK, CUBA — TERCERA CARRERA 5 Furlongs — 4YO&Up — Premio $150 Reclamable

Ind	Horses	W	PP	St	¼	½	¾	Str	Fin	Jockey	O	C
259	Yankaway	110	6	2	2[4]	1[6]	1[6]	1[5]		J Gonzalez	4-5	4-5
238	June Bourbon	*105	5	4	4[1]	5[5]	3[nk]	2[3]		M Martinez	4	4
259[4]	Swanky Miss	109[b]	2	5	5[4]	4[5]	4[4]	3[1]		AJ Frnandz	4	4
223[4]	Donna Day	110[b]	1	3	3[3]	3[3]	2[hd]	4[6]		J Hidalgo	2	2
202[3]	Sir Hector	115	3	6	6	6	6	5[4]		H Kees	7	7
228[3]	Aromette	108[b]	4	1	1½	2[2]	5[3]	6		J Murgado	4	4

P 4:07 Off 4:10 Time 24 2-5 50 1:04 1-5

Valor $105—O del Cueto ch m 6 John P Grier—Yankee Princess Arrancada BUENA Gano FACIL Segundo IGUAL Yankaway vencio a Aromette, se alejo y gano con algo en reserva June Bourbon torcio hacia dentro al entrar en la recta y acabo fuerte junto al rail Swanky Miss por dentro, cerro bien para superar a Donna Day Esta corriendo por el centro del track, se canso al final Sir Hector no encontro a gusto la pista

Yankaway 3 60 3 00 2 40 Bourbon 5 60 3 20 Swanky Miss 2 60

(Precio de Reclamo Ganador $400)

PROGRAMA PARA HOY

PRIMERA CARRERA: 5 Furlongs.
(Para 4 años y más)
RECLAMABLE. PREMIO: $250

Royal Express .. x106
Miss Fresh .. 106
Chi Ku .. x101
Aquarius .. 115
Dim Dawn .. 106
Princess Leda .. 110
Bubblico .. 110
Bobby F .. 115

SEGUNDA CARRERA: 6 Furlongs
(Para 4 años y más)
RECLAMABLE. PREMIO: $250

Miss Aevos .. 111
Dolce .. 107
Doramelia .. x106
Husk O-Hare .. x107
Decorous .. 111
Up in Arms .. 110
Fifia .. 106
Bubble Weight .. 107

TERCERA CARRERA: 5 Furlongs
(Para 4 años y más)
RECLAMABLE. PREMIO: $250

Line Drive .. 116
Nahallac .. 113
Gradivus .. 110
Whitty Henry .. 110
Deer Leap .. 111
Brown .. 105

CUARTA CARRERA: 6 Furlongs.
(Para 4 años y más)
RECLAMABLE. PREMIO: $300

Hero Olga .. 107
Sea Lassie .. x111
Royal Guinea .. x113
Good Sense .. 118
Beton .. 118
Waltz King .. 118
Red Eva .. 110
Camp Boss .. 115

QUINTA CARRERA: 5½ Furlongs
(Para 4 años y más)
RECLAMABLE. PREMIO: $300

Blue Dan .. 111
Technorat .. 115
Bright Penny .. 108
Buy Straight .. 110
Bubby Buxton .. 115
Short Order .. 100
Senoj .. 110
Itterom .. 100

SEXTA CARRERA: 1 M. 50 Y.
(Para 4 años y más)
RECLAMABLE. PREMIO: $300

High Socks .. 112
Wabun .. 107
Jobs Dido .. 105
Boy Craizy .. 105
Ookwood Belle .. x 95
Edie .. x104
Tormy B .. 112
Lucky Kate .. 102

SEPTIMA CARRERA: 1M. 50 Y.
(Para 4 años y más)
RECLAMABLE. PREMIO: $300

Staked Plains .. x107
Exception .. 107
Shawnee .. 114
Loyal Louie .. 108
Miss Wynona .. 107
Conna .. x 98
Manitobian .. 108
Cynara .. 103

Hora de partida, primera carrera:

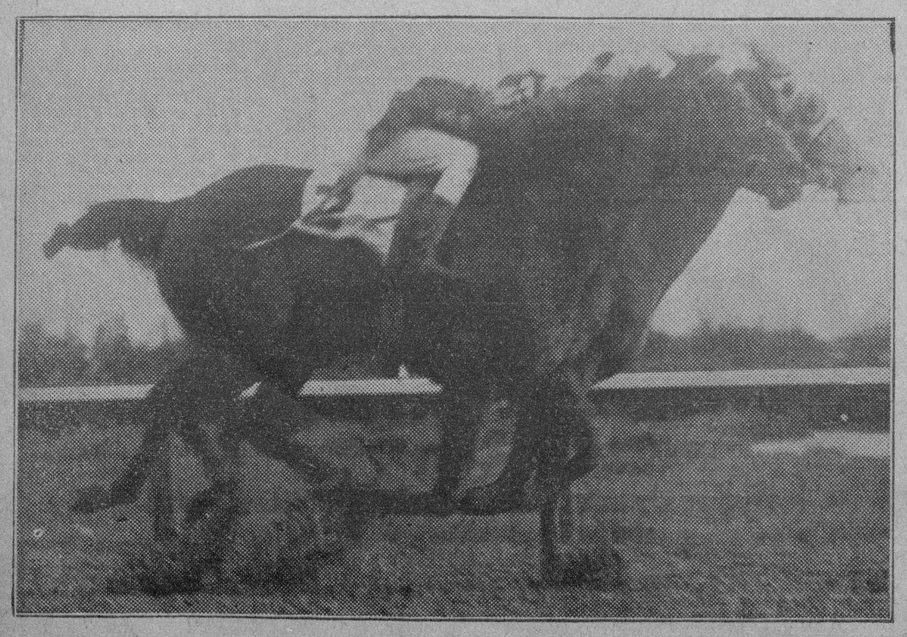

Fué un final reñidísimo, pleno de emoción, el que ofre cieron Drowsy Miss (por deniro) y Brown Supinet, que venia finalizando como un tiro...

Dos carreras a milla, serán poderosa atracción para los aficionados en el Hipódromo

Como Jueves de Moda se ha combinado un programa soberbio a base de premios más elevados y de buenos grupos Doramelia va en un grupo donde luce mucho. Ases de 3 años en la 3ra.

Shawnee tiene hoy brillante chance de anexarse su cuarta victoria consecutiva. La vieja jaca del señor Friedlein va en un grupo al que podrá derrotar sin dificultad alguna. Es cierto que Conna luce bajada de grupo, pero eso mismo ha ocurrido ya en distintas ocasiones y siempre la fanguera de Cirilo Reid ha hecho bellos papelazos.

El contrario de Shawnee debe ser lógicamente Manitobian. El caballo de Rumage con Pernia a bordo, puede ser un rival de alta consideración. Lleva poco peso y encontrará la pista aún de su agrado. Un track en que se está haciendo 1:18 y dos quintos en seis furlongs por caballos como Camp Boss, difícilmente estará al día siguiente en buenas condiciones, pues lo lógico es que esté lento, en cuyo caso todavía resulta bueno para los que corren el track suave.

Shawnee es positivamente una de las mejores cosas de la tarde. Y aun el mismo Manitobian tendrá que correr mucho si ha de hacerle sombra al caballo de Rumage.

OTRA JUSTA LARGA

La sexta carrera será también de largo metraje, como la última del programa. A nosotros nos parece que habrá tres contrarios en esa competencia, prefiriendo ligeramente a Tormy B., que ha corrido con mayor peso, y que lleva a Pernia al lomo, lo que resulta una ventaja indudable. Pero ni con mucho se puede creer que tendrá un cinch el representante de Leonardo Pérez.

Edie y High Socks son los más cercanos rivales del hijo de Altawood, con muchas posibilidades de que entre los tres se forme un lío grande a última hora. Edie fué estorbado en su anterior salida, pero a pesar de ese accidente, finalizó a gran tren y logró desembarcar en show.

Bobby Buxton es otro caballo que luce muy bajado de grupo. Ha estado compitiendo siempre contra los ases de las distancias cortas y hoy difícilmente perderá. Es caballo de bastante buena clase, ha corrido bien en grupos de mil pesos en los Estados Unidos y puede graduarse ya aquí en Marianao.

LA MEJOR CARRERA

La mejor carrera parece ser la cuarta. El field está bien balanceado y hay varios candidatos a la victoria. Sea Lessie, Royal Guinea, Good Sense y Beton, tienen positivo chance de triunfo. La pista debe estar aún buena para Good Sense, pero es preciso verificar esto antes de escoger el posible ganador, por que si está algo más firme el piso, el hijo de White Satin tendrá dificultades en obtener el triunfo.

Nahallac va en pos de una nueva victoria. Tendrá en Line Drive un buen contrario, que llevará de jockey a Pernia, altamente deseoso de obtener el triunfo; como que dicho pur sang pertenece al establo de su esposa.

Miss Aevos es nuestra selección en la segunda, por su buena forma y su consistencia. Y en la primera creemos que Bubblico difícilmente perderá.

ENTRIES PARA EL HANDICAP «ASOCIACION DE LA PRENSA» Q. SE CORRERA EL DOMINGO

Arctic Land.	Love Lost.
Aria.	Maple Bárbara.
Barashkova.	Oh Ray.
Buy Straight.	Pops Betty.
Chance It.	Pordina.
Cherry Point.	Pryor.
Dian.	Quien Quiere.
Dome	Seminole Queen.
Fractious.	Toast Master.
Happy Hopes.	Toltec.
Keltner.	Velantrie.
Leo B.	Wise Revue.
	Witty Henry.

Pagaron una fortunita por cada dos pesos Alfred C.M. debutante y Phyllis Mackay

Tea Topics tuvo mala suerte en la última corriendo siempre por el peor lugar de la pista. Yankaway y nuestra mejor apuesta. Valdosta, no tuvieron obstáculos para alcanzar sendos triunfos

Dos eléctricos alegraron la vida de los que están siempre a caza de ejemplares baratos para «apuchinchar». El primero de ellos fué Phyllis Mackay, de quien nadie se acordaba ni remotamente, y que se colocó en buena posición desde la curva lejana, dominando a Polydee desde ese instante hacia la meta. El bajo peso de la potranca de Tanner sirvió para que pudiese mantener su ventaja en las etapas finales, pues Polydee, el rival destacado desde mediados de la competencia, llevaba 118 libras.

El dividendo de Phyllis Mackay fué admirable: 68 pesos con 60 centavos.

El segundo «fotutazo» del día tuvo lugar cuando ganó Alfred C. M. la sexta competencia. Era la primera salida del potro de La Tropical Stable, que compró hace días a M. Katz y el animalito, con muy pocas libras sobre el lomo, se presentó a última hora corriendo como un rayo cuando parecía que Tickory Tock ganaría la pista.

I. Novotny se destacó en la presidencia y después del tip corrido sobre la potranca de la señora de Moore se creyó que no perdería la hija de Blackwood. Todo eso fué puro espejismo. Katherine R. persiguió un rato a la puntera pero en la curva lejana quedó rezagado y no volvió a ser factor de consideración.

Cuando I. Novotny comenzó a detenerse, Tickory Tock avanzó como una flecha. Faltando sólo cincuenta yardas para que se decidiera la justa el ganador vino avanzando prodigiosamente y en un instante pasó a la yegua de Gavidia para alejarse sin dificultades.

LA ULTIMA

Happy Lad conquistó la última carrera del día. Mientras Tea Topics era pésimamente corrida por Machado, manteniendo junto al riel a la yegua del doctor Rodríguez, Happy Lad vino a última hora por la mejor parte del track a dominar a la hija de Busy American para ganar por cómodo margen.

High Socks fué cerrado a la arrancada, fué llevado por Pernia por la parte más exterior en la primera curva y aunque ganó terreno lentamente no fué factor en ningún momento ni al final tenía velocidad suficiente para hacer otra cosa que superar a los más pobres competidores de esa carrera.

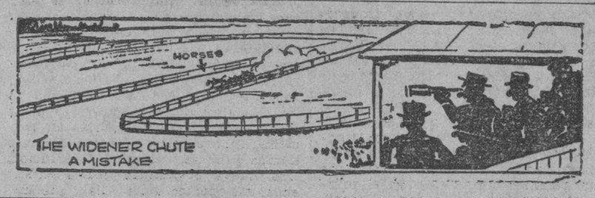

SELECCIONES DE «AVANCE»

1—Bobby F., Aquarius, Chi Ku

2—Doramelia, Dolice, Up in Arms.

3—NAHALLAC, Line Drive, Whitty Henry.

4—Sea Lassie, Beton, Good Sense.

5—Bright Penny, Blue Dan, Senoj.

6—Edie, Tormy B., Oakwood Belle.

7—Shawnee, Staked Plains, Loyal Louie.

Lo mejor: NAHALLAC.

SELECCIONES HIPICAS DEL "DIARIO"

Por MR. JIMMY

PRIMERA CARRERA 5 furlongs, para 4 años y más.

CHI KU—Le han bajado bastante el grupo y tiene chance.
AQUARIUS—Muy veloz, aunque prefiere que haya más lodo.
MISS FRESH—Buena clase. Haciendo su mejor ganaría.
BOBBY F—Está mal de forma. Tal vez despierte hoy.

También corren: Royal Express, Dim Dawn, Princess Leda, Bubblico.

SEGUNDA CARRERA—seis furlongs, para 4 años y más.

DORAMELIA—Tiene la velocidad y todo lo necesario para ganar.
MISS AEVOS—Mucha velocidad, pero la anterior debe vencer.
FIFIA—Se batirá por el triunfo en los primeros tramos.
DOLICE—Honrado ejemplar, siempre sale a hacer su mejor carrera.

También corren: Husk O-Hare, Decorous, Up in Arms, Bubble Weight.

TERCERA CARRERA. Cinco furlongs para 3 años.

NAHALLAC—En su edad es difícil de vencer en Oriental Park.
LINE DRIVE—Es mejor de lo que probó en su primera salida.
DEER LEAP—Tuvo un debut que le acredita para lo mejor.
WITTY HENRY—Es un novato de clase y en bastante buena forma.

También corren: Gradivus, Brown Hat.

CUARTA CARRERA, 6 furlongs, para 4 años y más.

BETON—Este lisiado parece curado en la Habana.
SEA LASIE—Algo inconsistente pero puede vencer aquí.
CAMP BOSS—Probablemente ya estará en su forma.
GOOD SENSE—Prefiere más distancia pero puede llegar a tiempo.

También corren: Hero Olga, Waltz King, Red Eva.

QUINTA CARRERA, cinco y medio furlongs para 3 años y más.

BLUE DAN—No hay que tener en cuenta su última.
BUY STIGHT—Demostró mucho coraje en su primera salida. Habrá que tumbarle.
BRIGHT PENNY—Buena clase. Pudiera dar ruda batalla al final.

También corren: Technocrat, Bobby Buxton, Short Order, Senoj, Itterom

SEXTA CARRERA, milla y 50 yardas para 4 años y más.

EDIE—Va ligerito y puede llegar a la distancia con su velocidad.
WABUN—Finaliza duro y gusta de meterse siempre como eléctrico.
TORMY B—Si hay agotamiento debe ganar este tío.
HIGH SOCKS—Siempre hace la dili, pero prefiere pista mojada.

También corren: Jobs Dido, Boy Crazy, Oakwood Belle, Lucky Kate.

SEPTIMA CARRERA, Milla y 50 yardas, para 4 años y más.

MISS WYNONA—Su velocidad superior debe durarle en la distancia.
STAKED PLAIS—Mejorado estupendamente en la Habana. Peligro.
SHWANEE—Mucho peso. En la distancia puede agotarse.
MANITOBIAN—Anda mejor ahora. Prefiere también humedad.

También corren: Excepcion, Loyal Louie, Conna, Cynara.

LO MEJOR: DORAMELIA.—El Mejor Parlay: Eddie, Doramelia.

¿Por qué San Pablo se empeña en ponerme a Adams en la montura? Soy una potranca con grandes posibilidades, pero ese muchacho se duerme y no me dice cuándo tengo que arrancar. Claro que con esa arrancada no puedo ganarle ni al pony, pero que nos vuelvan a poner y nos cambien de jockeys para que vean que gano por diez largos... ¡No hay derecho!

PORDINA.

RESULTADO DE LAS CARRERAS CELEBRADAS AYER

275 ORIENTAL PARK, CUBA — CUARTA CARRERA 6 Furlongs — 4YO&Up — Premio $150 Reclamable

240[4]	Camp Boss	113	5	1	1[hd]	1½	1[nk]	1½		J Gonzalez	8	8-5
238[4]	Keltner	113[b]	4	3	2[nk]	2[1]	2[3]	2[2]		J Hidalgo	6	6
227[3]	Quidam	108½[b]	3	2	3[1]	4[5]	4[6]	3½		J Claege	1-2	1 2
245[2]	Empress Julia	108	1	4	4[8]	3[2]	3½	4[5]		L Machado	6	6
248[4]	Blue Spruce	113[b]	2	5	5	5	5	5		O Pernia	3	3

P 4:35½ Off 4:42 Time 24 3-5 50 1-5 1:18 2-5

Valor $105 - J Diaz b g 9 Campfire—Merry Princess Arrancada BUENA Gano BAJO LATIGO Segundo IGUAL Camp Boss mostro velocidad desde la arrancada, fue mantenida al frente bajo presion ocasional y supero a Keltner en la lucha final Keltner reto varias veces, pero no pudo colocarse al frente Quidam fue embolsilado por los dos primeros en la curva y acabo fuerte por fuera Empress Julia se canso (P R $600)

Camp Boss 9 00 4 60 Keltner 7 80 No Show Mutuels Sold

276 ORIENTAL PARK, CUBA — QUINTA CARRERA 5 & 1-2 Furlongs — 4YO&Up — Premio $150 Reclamable

254[4]	Valdosta	116	8	7	4[hd]	1½	1½	1[3]		O Pernia	3-5	3-5
251	Regusted	113[b]	1	4	6½	3[1]	3[3]	2½		A Prieto	6	6
257[2]	Chrmng Emma	*106	6	3	1½	2½	2[2]	3[2]		V Nodarse	3	3
(251)	Affirmative	116[b]	5	6	7[2]	7[4]	6[2]	4½		L Machado	6	6
251[3]	Pernoel	*104	3	2	2½	4[1]	4[nk]	5[3]		M Martinez	5	5
(145)	Mint Paragon	118[b]	2	1	3[nk]	6½	5½	6[1]		E Pimienta	8	8
233[1]	Workless	112	7	8	8	8	8	7[hd]		R Ashley	3	3
235[2]	M Stewart	111[b]	4	5	5[hd]	5½	7[2]	8		A Fernandz	8	8

P 5:06 Off 5:10 Time 25 50 3-5 1:11

Valor $105- Sra. Sanchez Castro ch g 9 Upset—Ednaris Arrancada BUENA Gano FACIL Segundo BAJO LATIGO Valdosta se movio con velocidad por fuera en la curva, sometio a Charming Emma y se alejo Regusted cerro con velocidad por medio del track Charming Emma no tiene excusas Affirmative mejoro sobre caballos cansados Pernoel desistio Workless no tuvo velocidad (Precio de Reclamo $300)

Valdosta 3 60 3 20 3 00 Regusted 10 40 3 80 Charming Emma 3 60

277 ORIENTAL PARK, CUBA — SEXTA CARRERA 5 Furlongs — 3YO&Up — Premio $150 Reclamable

—	Alfred C. M.	*102	5	4	4½	5½	3[2]	1¾		M Martinez	10	10
250	Tickory Tock	*102[b]	7	7	5½	3½	2[2]	2[2]		V Nodarse	3	3
250[3]	Manitobian	112[b]	4	6	7	7	6[2]	3[1]		O Pernia	4 5	1
255	I Novotny	109[b]	1	1	1½	1[2]	1½	4[hd]		AJ Frnandz	2	6 5
258[3]	Cynara	110[b]	6	5	6[2]	6[2]	7	5[4]		J Gonzalez	6	6
249[8]	Kathrine R.	107	3	2	2[nk]	4[2]	5[nk]	6[5]		L Machado	5	5
268	Pornella	111[b]	2	3	3[1]	2[hd]	4[hd]	7		E Pimienta	4	4

P 5.35 Off 5:38 Time 24 3 5 49 4-5 1:04

Valor $105- "La Tropical" Stable ch c 3 Infinite - Miragold Arrancada BUENA menos para Tickory Tock Gano BAJO LATIGO Segundo IGUAL Alfred C M ahorro terreno mientras mejoraba su posicion, respondio en la recta, dispuso de Tickory Tock y estaba lista para alejarse Tickory Tock arranco fuera y detras de la gatera, gano terreno rapidamente por fuera, vencio a I Novotny y torcio hacia dentro al final Manitobian cerro con un rush por fuera de todos I Novotny desmayo al final (P R $500)

Alfred C M 53 00 16 20 7 60 Tickory 14 00 5 80 Manitobian 3 00

278 ORIENTAL PARK, CUBA — SEPTIMA CARRERA 1 and 1-16 Miles — 4YO&Up — Premio $150 Reclamable

257	Happy Lad	111	5	1	4[1]	4[4]	1[1]	1[2]	1[4]	H Kees	3	3
186	Tea Topics	103[b]	7	3	2[6]	1[1]	2[5]	2[6]	2[4]	L Machado	4	4
224[3]	Elizabeth S.	106[b]	8	2	5[5]	5[3]	3[1]	3[3]	3[3]	G Terhune	4	4
219	High Socks	114[b]	4	6	6[2]	6[8]	4[2]	4[6]	4[12]	O Pernia	8 5	8-5
246	Donny Johnny	111	1	7	3[2]	3½	6[12]	5[2]	5½	E Pimienta	4	4
257	Potential	114[b]	3	4	1[1]	2[1]	5½	6[10]	6[10]	J Marrero	2	2
168	Old William	111	6	8	7[3]	7[10]	7[12]	7[12]	7[1]	R Ashley	11	11
230	Southern Cloud	108	2	5	8	8	8	8	8	M Martinez	20	20

P 6:03 Off 6:05 Time 25 2 5 51 4-5 1:19 1-5 1:47 1 5 1:54 3 5

Valor $105- O W Swearingen b g 9 Ladkin—Blissful Arrancada BUENA Gano FACIL Segundo IGUAL Happy Lad se movio con facidad por fuera en la curva, se puso al frente sin esfuerzo y gano alejandose Tea Topics corrio siempre por la parte mas pesada y salio coja Elizabeth S cerro fuerte High Soks fue cerrado y arrendado al arrancar

Happy Lad 14 40 10 80 4 60 Tea Topics 12 40 5 60 Elizabeth 3 80 ($300)

LA VICTORIA DE PHYLLIS MACKEY FUE ANUNCIADA POR NUESTRO «EXPERTO»

En los comentarios de la segunda carrera de ayer, nuestro experto dijo, refiriéndose a Phyllis Mackay, ganadora y que pagó más de 68 pesos por cada boleto en esa justa:

«Puede sentir el poco peso y hasta ganar».

Y así ocurrió. Se sintió la ligereza sobre su montura y ganó ancho.

La mejor apuesta de Mr. Jimmy, Valdosta, ganó también su carrera por tres largos, a pesar de llevar 116 libras.

¿Se ha olvidado alguien de mi velocidad y de mi consistencia...? Todo parece indicarlo, porque si no ya me hubiesen detenido por ladrona.

Aquí se creen que yo no puedo llegar a la milla y cincuenta... Esta es la razón para que posiblemente me pongan a buen precio en la última de hoy. Me siento con aire suficiente y en cuanto a velocidad ¿quién puede alcanzarme cuando desarrollo la mía?

MISS WYNONA.

Me siento así en la segunda carrera de hoy... Hay punteros y finalistas en el grupo, pero yo, sin ser una tortuga, termino como una torita.

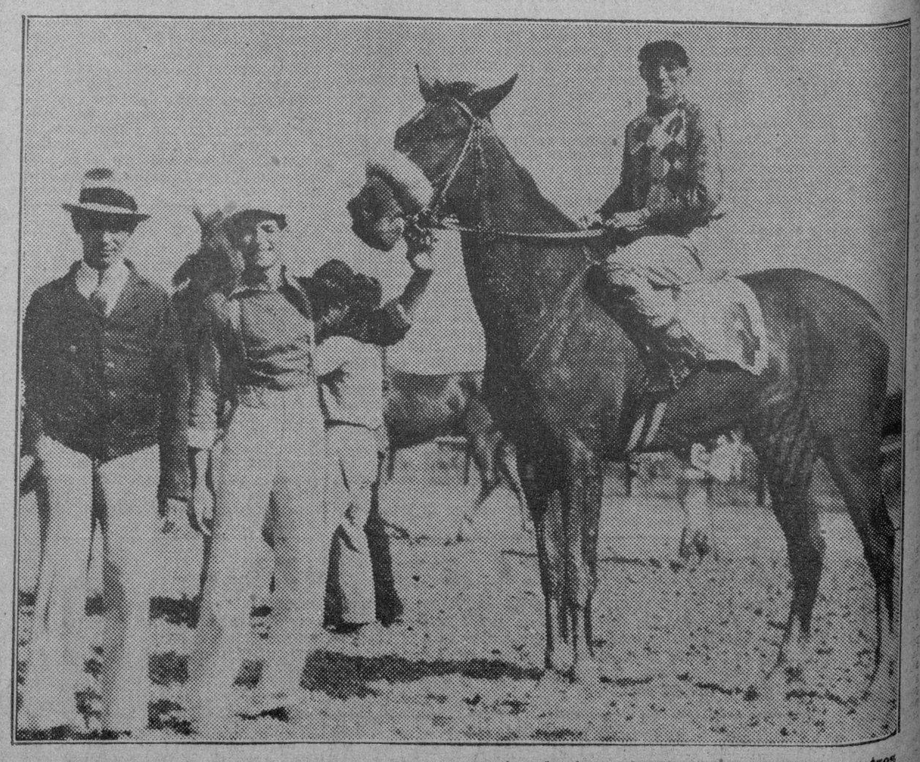

Este es Velantrie, con Pernia en la montura. Lució muy superior al mismo ejemplar que, conducido por otros jinetes parecía en condiciones de ir al matadero.

M.E.C.D. 2016

CONTINUARA HOY LA SERIE PRELIMINAR HABANA Y ALMENDARES

ESTA TARDE SERA INAUGURADO EL CAMPEONATO INTERCOLEGIAL DE BASE BALL

SPORTS — DIARIO DE LA MARINA — SPORTS

AÑO CIV — LA HABANA, JUEVES, 13 DE FEBRERO DE 1936 — PAGINA QUINCE

Amateur Aces

—Junta en la Liga Nacional.
—El team del Teléfonos.
—Un match de foot ball.

(Por DAN)

Hoy celebrará un importante mitin de entrega de premios la Liga Nacional de Amateurs... A las cinco y media de la tarde, en las oficinas de la Unión Atlética de Amateurs, se efectuará la reunión, en la cual se hará la proclamación de los ganadores del último campeonato... El Presidente de la Liga, Nogueira, quería entregar hoy todos los premios ofrecidos, pero, tendrá que dejar las medallas de los atletas para otro día... Aún no han llegado a la ciudad... Nogueira, incidentalmente, es candidato para ser reelecto como Presidente del viejo circuito, lo mismo que Ribas... Para el puesto de vocal, empero, suena el nombre de J. Rentería, que es un joven deportista que se está abriendo fácil paso en el Amateurismo... En la reunión de hoy se llevará a cabo la elección, por tanto, es de esperarse que a la misma concurran todos los delegados... Tras el mitin se lanzará la convocatoria del campeonato junior de la UAA, en el cual se cree que han de competir el Cubaneleco y el Teléfono...

Hablando del club Telefonista, el manager Narciso Picazo, nos ha rogado que retemos por medio de estas columnas a todos los equipos de base ball de la República que quieran enfrentarse con su conjunto... Dice Narciso que pueden dirigir los retos a la Compañía de Teléfonos... Ayer nos han dado el siguiente tip: El Profesor Consuegra no jugará este año del Cubaneleco... El gran infielder fué una víctima del último desmoche eléctrico, y todo el tiempo que tiene disponible ahora lo tiene que emplear en buscar nueva colocación... El famoso infield de los eléctricos, pues, empieza a malograrse.... Todo el mundo no ha quedado conforme con el pacto de la Unión Atlética y la Liga Social... Y una buena colección de señores estiman que la Social no ha salido bien parada en esa operación... Dicen que todo lo que ha ganado es: participación en las series co-criollas y un chance para tomar parte en los Juegos Deportivos Centro-Americanos... La Unión Atlética, en cambio, ha logrado evitar que nuevos atletas sigan saltando de un circuito a otro, y con esto detiene la pérdida de sus mejores hombres... (Esto es lo que nos han dicho ayer)...

El five del club San Carlos irá esta semana a Cárdenas para celebrar dos juegos de exhibición, y, si después de efectuados los muchachos insisten en celebrar la serie co-criolla de la season de basket ball, el Deportivo no se opondrá a ello, siempre que resulte campeón... Esto, al menos, es lo que nos ha afirmado Ramón S. Otero... Humberto Villa, joven atleta cienfuegueño, increpa a Julio Navarro en una carta publicada ayer en El Mundo, e incurre en un grave error: dice que Navarro no sabe media palabra detrackyq uenoe stu ..)PH» labra de track y que no estuvo en San Salvador, dos cosas completamente falsas... Después de ésto, los comentarios no hacen falta... Navarro se ha destacado precisamente este año por sus bellos artículos sobre atletismo y son múltiples las felicitaciones que le han dirigido... Es una lástima que Villita no marche acorde con la corriente... De este modo se hubiera ahorrado el hacer una crítica tan hueca y de poco apoyo en la ouinión.

Hoy se inaugura el baseball intercolegial en los terrenos del Vedado Tennis Club, y todo parece indicar que vamos a presenciar una lucha de interés entre los equipos de La Salle y Belén... Los Jesuitas son dirigidos en esta justa por Octavio Diviñó, que es una autoridad en la materia y los Sallistas por el popular Ramiro González... Estela Morera, que estuvo en Platero con el equipo senior del Atlético, lamenta la pérdida de su ma latín, y espera ansiosa su devolución.... Las muchachas del colegio Sepúlveda dicen que más temen al equipo del Tous que al Hispano... Y las Hispanófilas dicen que ya se encargarán de despertarlas!... El Tous, en opinión de los expertos, tiene un team magnífico y debiera ser contendiente, pero, parece qué en su interior las aguas no están en calma... Dicen que hay rivalidad entre Olga Palacios y otras jugadoras.

El sábado 16 a las 3 p. m. tendrá lugar en los terrenos de Avellaneda Park, el tradicional juego de Foot-ball Inter-Socios del C.A.C. El año pasado ganó este juego el team Negro con la anotación de 13 x 6.

Este año los capitanes, que son los mismos han invertido los colores de sus teams. Los probables lineup son los siguientes:

NEGROS

R. E. Ñico Lastra.
R. T. Mario León.
R. G. Eduardo Cachonegrete
C. Ricardo Presas
L. G. José Zarasa.
L. T. Alejandro Cordo.
L. E. Alfredo Reboredo
Q. B. Leandro González (cap).
H. B. Horacio Guzmán.
F. B. Raúl Podrero
F. B. Pablo Peraza.
José L. López
Rolando Candela.
Arturo Foyo.

ANARANJADO

R. E. Gustavo Fernandez.
R. T. Gerardo Rodríguez
R. G. Jesús Burés.
C. Eduardo Redondo
L. G. Carlos Noble.
L. T. Guillermo Pérez.
L. E. Luis Oca.
Q. B. Carlos Costa.
H. B. León Burés.
F. B. Miguel Iribarren, (cap)
F. B. Armando Berriz.
René Martínez.
José G del Busto.

TIGRES DE DETROIT Y CUBS DE CHICAGO SON LOS DOS FAVORITOS

NEW YORK, febrero 12. (AP).—Jack Doyle, famoso apostador de Broadway, ha declarado hoy que los Tigres de Detroit y los Cubs de Chicago serán los favoritos de 1936 en las apuestas.

Doyle considera a los Boston Red Sox segundos en la liga americana, considerando que el team carece de lanzadores suficientes para derrotar a la novena de Cochrane, y dice que, aunque espera que los Yankees agreguen algunos hombres a sus filas, por medio de transacciones, no espera que la novena quede en disposición de luchar por el pennant.

En la Liga Nacional, dice Doyle, los Giants y el San Luis serán los rivales del Chicago.

Habana y Almendares juegan hoy otro match de la serie preliminar que llevan a cabo

Gilberto Torres y Silvino Ruiz serán los pitchers indicados para trabajar. Un fanático pide que se saque un sólo team para luchar contra los Cardenales. Choques de la semana

Todavía empatados, Rojos y Azules irán hoy por la tarde al field de La Tropical para discutir los honores del séptimo juego de la serie beisbolera que están celebrando en los terrenos del Stadium de La Tropical, en preparación para el viaje de los Cardenales de San Luís, que llegarán a esta ciudad el día 4 de Marzo para enfrentarse con los equipos locales los días 5, 6, 7 y 8 del próximo mes de Marzo.

El game de hoy, que servirá para que uno de los dos teams tome la delantera en la serie, ha de colocar frente a frente a los pitchers Gilberto Torres y Silvino Ruiz, y esto da lugar a un desafío altamente movido. El choque comenzará a las tres en punto de la tarde, y pondrá en acción a las dos novenas con mucho interés de anexarse el triunfo. El club Habana, que tiene mucho interés en ganarle esta serie al Almendares, realizará su mejor esfuerzo desde temprano, y tratará de poner en acción a sus hábiles hitters, que se encuentran en estos momentos en bonita racha.

UNA PROPOSICION

Un lector del DIARIO, interesado vivamente en presentar una buena novena frente a los Cardenales de San Luís—un team que sea un verdadero trabuco— nos ha rogado pidamos por estas columnas a Mike González, organizador y alma de la visita de los Cardenales, en quien tiene depositada toda su confianza don Julio Blanco Herrera, que cuando llegue el momento de los juegos combine un sólo team de las dos novenas que están trabajando actualmente, y pide que la novena se combine con los siguientes players:

CATCHERS: Perkins y Couto.
PITCHERS: Tiant, Silvino Ruiz, Gilberto Torres y Tomás de la Cruz.
PRIMERA BASE: Jorocon Wilson y Joe Rodrguez.
SEGUNDA BASE: Strike Valdés.
TERCERA BASE: S. Hernández y Silvio García.
SHORT STOP: Cuco Correa y el Pollo Rodríguez.
LEFT FIELDERS: Williams y Vázquez.
CENTER FIELDERS: Barker y Belito Alvarez.
RIGHT FIELDERS: Mulo Morales y Roque.

LOS RECORDS OFICIALES

A todos los que por cartas y teléfonos nos piden que publiquemos los records oficiales del último campeonato Nacional de base ball, podemos decirles que iremos publicando dicha estadística a medida que nos sea facilitada por el compilador oficial. Ayer dimos los records de batting y pitching. Ahora faltan los del fielding y otros detalles interesantes como los players de mayor número de ponchados, bases por bolas, etc.

JUEGOS DE LA SEMANA

Como decimos anteriormente, hoy se efectuará un nuevo game en «La Tropical» entre el Habana y el Almendares. El sábado tendrá efecto un interesante doble header, y el domingo se jugará en horas de la mañana.

España se propone enviar un team de natación a los juegos olímpicos que habrá este año

Los atletas españoles han mejorado sus marcas últimamente y parecen animados en su deseo de concurrir a los Juegos Olímpicos. Dicen no temerle a los atletas europeos

La curva ascendente que dibujó la natación española al incorporarse Castilla a la contienda nacional ha pasado en 1935 por un máximo que demuestra bien a las claras hasta qué grado alcanza el desarrollo actual de este deporte.

De los dieciocho records de que consta la tabla han sido mejorados oficialmente doce en el pasado año, uno de ellos igualado y dos mejorados en prueba oficial, aunque no hayan sido homologados; solamente tres han permanecido inconmovibles.

Hace un año Cataluña poseía trece records; actualmente detenta doce. Castilla le arrebató los 200 metros braza y 400 espalda, pero Cataluña recuperó el de relevos 3 por 100 estilos. Y ésta es la esencia de nuestra natación: la rivalidad centro-catalana.

De todos los records mejorados en el pasado año, el que tiene más valor por lo que en sí significa, es el de los relevos 4 por 200, puesto que la marca conseguida por el club campeón de España es notablemente superior a las que valieron los títulos nacionales en Italia y Francia al Florentina —10 m., 1 s. 1/10— y C. N. París —10 m., 2 segundos 4/10.

También es altamente meritoria la marca de Lepage en los 200, y especialmente en los 400 metros libres, y que repetida en Berlín, por ejemplo, dejaría detrás a más de un nadador de otras naciones. Y es muy notable el nuevo tiempo de Ruíz Vilar sobre 1.500 metros, así como el record de los 400 metros espalda del «peque» Manolo Martínez.

Al decir anteriormente que había sido igualado un record en el año pasado, nos referíamos al de los cien metros espalda, que fueron recorridos por Piernavieja en 1 m., 17 s., y fueron debidamente homologados como record castellano, igual al nacional de Bull.

Cuando Ruíz Vilar ganó en Valencia el título nacional de los 1.500 metros libres —que fueron recorridos en tiempo de record— pasó los 800 metros en 11 m., 16 segundos 8/10, y los mil en 14 m., 11 s. 8/10, marcas que mejoran las suyas anteriores, pero que por defecto de cronometraje no le pudieron ser reconocidas oficialmente, motivo por el que han permanecido ignoradas.

Queda un record en pie desde hace algún tiempo —mucho, si se tiene presente el rapidísimo avance de nuestra natación— y lo más triste es que los tiempos actuales de la distancia distan aún notablemente de el. Nos referimos al de los cien metros libres, que permanece incólume desde agosto de 1933. Tratándose de una prueba de tal importancia es muy sensible que no pueda ni siquiera intentarse. La actual esperanza es el «sprinter» Sabater, «recordman» de los 50 metros libres y que con arreglo a los tiempos que habitualmente consigue en distancia inferiores a los cien metros en cuestión, ya debía tener el record en el bolsillo. El problema, pues, está planteado hace tiempo y no se vislumbra la solución. Una nueva posibilidad podría existir en el ciclopédico Ruíz Vilar, que mejoraría su record particular —1 m., 3 s., 2/5—, con lo que ya le tendríamos encima del español.

Si en un breve plazo de tiempo no se mejora la marca nacional no creemos que los «sprinters» españoles tengan nada que hacer en Berlín, pues aunque en el agua no haya apenas diferencia en la carrera de cien metros, en la clasificación —que es lo que verdaderamente interesa— no habría disimulo y aparecería el valor real, que es el que tenemos.

Otra prueba olímpica en que se ha progresado notablemente es en los doscientos metros braza, en que Del Moral, actual «recordman», y el veterano Sapés, consiguieron bajar del tope de los tres minutos, y que juntamente con el reaparecido Garioqui, y con Ferrero —revelación del año pasado— forman nuestra esperanza olímpica en esta especialidad.

En este estilo de la braza, España tiene un especialista, absolutamente desconocido de nuestra afición, y que sin embargo, consigue marcas muy por bajo de nuestros records. Se trata de un muchacho andaluz, que reside actualmente en Filipinas y que es campeón escolar de allí con espléndidas marcas, logradas en piscinas de 50 metros. Su nombre no puede ser más español —Alfonso García— así como su apodo, por el que se le conoce unánimemente —Besugo—. La mejor marca suya son 2 m., 52 s. en los doscientos metros que le acreditan como un bracista de primera categoría.

La mayor ilusión de este joven nadador —dieciocho años de edad— sería participar en Berlín defendiendo el pabellón español. Ilusión muy lógica, desde luego, pero que no obstante, nos tememos que quede en eso: en ilusión; porque, la verdad, Filipinas «nos» cae un poco lejos.

España debe participar en los próximos Juegos Olímpicos, pues aun teniendo por descontado que no ha de copar los primeros lugares, pueden obtenerse grandes beneficios con su presencia. Teniendo en cuenta que los Juegos se han de celebrar en Europa, es más que probable que concurra a ellos la inmensa mayoría de las naciones europeas, y nosotros no tenemos, en general, demasiado que temer de la natación europea. El nivel olímpico medio será más próximo al nuestro, siendo la Olimpiada europea, que siendo americana, por ejemplo...

Ya sabemos que hay naciones —muchas— que nos derrotarán, pero también existen otras que, con mayor espíritu deportivo que el nuestro, participarán a sabiendas de que no van allí más que con un objeto esencial: aprender. A estos países es a los que tenemos que imitar, y con una buena preparación podemos disputarles los lugares modestos de la clasificación. No por cumplir y descuidando la preparación, sino bien entrenados y dominando la piscina de 50 metros, para que no nos coja de sorpresa. Hay que cuidar un poco nuestro renombre internacional, sacrificando quizá algo de la rivalidad centro-catalana en ventaja de la natación española. El año pasado tuvimos como objetivo principal los campeonatos nacionales y a causa de ello descuidamos la temporada internacional. Este año mucho nos tememos que ocurra lo mismo y debemos procurar por lo contrario.

¿Cataluña? ¿Castilla? ¡España!

RECORDS DE ESPAÑA EN ENERO DE 1935

Prueba: 50 m. libres. Nadador: Sabata. Club: N.C.B. Marca: 27s.4/10.

100 m. libres. Sabata. C.N.B. 1m. 2s.4/10.

200 m. libres. Ruíz Vilar. C.N.B. 2m. 24s.8/10.

300 m. libres. Ruíz Vilar. C.N.B. 3m. 54s.8/10.

400 m. libres. Ruíz Vilar. C.N.B. 5m. 20s.2/10.

500 m. libres. Ruíz Vilar. C.N.B. 6m. 47s.4/10.

800 m. libres. Ruíz Vilar. Canoe N.C. 11m. 27s.4/10.

1.000 m. libres. Ruíz Vilar. Canoe N.C. 14m. 28s.6/10.

1.500 m. libres. Ruíz Vilar. Canoe N.C. 22m. 48s.4/10.

100 m. braza. Gardoqui. Canoe N.C. 1m. 22s.

200 m. braza. Sapés. C.N. Sabadell. 3m. 2s.

400 m. braza. Sapés. C.N. Tarrasa. 6m. 32s.8/10.

100 m. espalda. Brull. C.N.B. 1m. 17s.

200 m. espalda. Brull. C.N.B. 2m. 54s.8/10.

400 m. espalda. Martí. C.N.B. 6m. 15s.

5x50 m. libres: Miquel-González-Sabata-Parés-Pinillo. C.N.B. 2m. 23s.6/10.

4x200 m. libres: Brull-Sabata; Carulla-Lepage. C.N.B. 10m. 7s.

3x100 m. estilos: Piernavieja-Del Moral-Gordón. Canoe N.C. 3m. 48s. 4/10.

RECORDS DE ESPAÑA EN ENERO DE 1936

Prueba: 50 metros libres. Nadador: Sabater. Club: C.N.B. Marca: 27s. 2/10.

100 m. libres. Sabata. C.N.B. 1m. 2s.4/10.

200 m. libres. Lepage. C.N.B. 2m. 23s.4/10.

300 m. libres. Lepage. C.N.B. 3m. 54s.

400 m. libres. Lepage. C.N.B. 5m. 9s.6/10.

500 m. libres. Ruíz Vilar. C.N.B. 6m. 47s.4/10.

800 m. libres. Ruíz Vilar. Canoe N.C. 11m. 27s.4/10.

1.000 m. libres. Ruíz Vilar. Canoe N.C. 14m. 28s.6/10.

1.500 m. libres. Ruíz Vilar. Canoe N.C. 21m. 24s.6/10.

100 m. braza. Gardoqui. Canoe N.C. 1m. 22s.

200 m. braza. Del Moral. Canoe N.C. 2m. 59s.1/10.

400 m. braza. Sapés. C.N. Tarrasa. 6m. 26s.6/10.

100 m. espalda. Brull. C.N.B. 1m. 17s.

200 m. espalda. Brull. C.N.B. 2m. 54s.

400 m. espalda. Martínez. Canoe N.C. 6m. 3s.6/10.

5x50 m. libres: Sabater-Canela-Brull; Lepage-Sabata. C.N.B. 2 m. 22 s.

4x200 m. libres: Sabata-Carulla; Sabater-Lepage. C.N.B. 9m. 47s. 8/10.

3x100 m. estilos: Brull-Sapés-Sabater. F.C.N.A. 3m. 43s.6/10.

DESDE EL BULL PEN

MISCELANEA DEPORTIVA

Por GALI

Los Phillies de Jimmy Wilson están contentísimos en estos días creyendo que han encontrado un nuevo Dave Bancroft en la persona de Charles Sheerin, joven infielder de 24 años, que trabajó el año pasado para el Tulsa, de la Liga de Texas... El muchacho tiene los mejores promedios del circuito texano y llevará al campo de entrenamiento de los Phils un batting average de .310... Parece que la Liga del Sur abordará este año el baseball nocturno... Los altos oficiales de este circuito, reunidos en noches pasadas han concedido permiso al Memphis y al Atlanta para establecer distintas plantas eléctricas en sus ball-parks... Joe Louis, según un corresponsal de Chicago, tiene intención de hacerse de millón y medio de pesos, a fin de abandonar el ring a la edad de 30 años... «En los nueve años que me quedan para llegar a los 30»—dice Joey. «Tengo tiempo suficiente para conseguir esa fortuna con mis puños!»... Dazzy Vance será nombrado manager de los Bay Parkways en el verano... Y el team jugará mucha pelota nocturna por el Stadium de Pompez en lo mas cercano de Van Cortland Park, en New York... Aun cuando la nueva glorieta del center field de Yankee Stadium tendrá dos pisos, acabándose así el sol para los fanáticos, el Coronel Ruppert se propone seguir cobrando 50 centavos por los tickets de entrada... Esto hará que durante la próxima campaña sean numerosos los fanáticos de sol en Yankee Stadium, y muy pocos los habituales al Gran Stand... Bill Carr, el famoso corredor de milla de la Universidad de Pennsylvania, que llegó a conquistar a Ben Eastman, está compitiendo otra vez, aún cuando después del accidente automovilístico que sufrió muchos le consideraron una perdida total para el atletismo... Johnny Broaca y George Selkirk, que figuran prominentemente en los planes de Joe McCarthy para la temporada próxima, han firmado ya sus contratos y dicen que serán de utilidad al New York... Selkirk, además, escribe diciendo: «Estaré en condiciones cuando reporte al campo de training de St. Petersburgh, en la Primavera. Y quiero aprovechar esta oportunidad para comunicar a todos los que deseen mi puesto regular que están completamente locos.

Broaca ha de mejorar mucho, según McCarthy... Y nadie debe extrañarse si el joven lanzador alcanza 20 éxitos en la season... El pitcher Wayen Osborne que acaba de firmar con los Dodgers de Brooklyn, es el mismo que estuvo el año pasado con los Piratas y que fué enviado por estos a los Missions, sin chance de retornar... Steve Hamas quiere volver al ring... El ex colegial de Penn asegura estar completamente restablecido de la dolencia que sufrió en la rodilla, y dice que luchará por un bout con Joe Louis... La teoría de Hamas es simple... Dice: «De todos modos, yo como los demás, he de salir derrotado. Porqué entonces no han de darme el chance»... Ya perdió su invicto en basket ball el team de la Universidad de New York que se había mantenido invicto durante toda la campaña celebrada en el Garden... Al hacer una excursión a Filadelfia, el team perdió con la Universidad de Georgetown, con score de 36 por 34... Los «Violets» desplegaron su actividad característica, pero, tuvieron un final de juego muy lento y por ahí fué donde se metió la Universidad de Georgetown para triunfar... Aunque parezca mentira, el unico jugador de la Liga Nacional que bateó el año pasado tres home runs en un encuentro fué George Herman (Babe) Ruth... Y sus víctimas fueron los pitchers Red Lucas, Guy Bush y Vic Barton, de los Piratas... Este será el ultimo año que los Indios de Cleveland se entrenen en New Orleans, La... Desde 1937 harán su preparación en los campos de Sanford, Fla... Mike Jacobs tiene en preparación un match entre Barney Ross y Pedro Montanez... El Twenty Century Club ha pedido a Canzoneri que olvide su anunciada pelea con Jimmy McLarnin y que acepte un contrato que le brinda Jacobs... Canzoneri se ha dirigido a Jimmy Johnston, y éste a su vez al cuerpo de directores del Madison Square Garden... Casey Stengel, manager de los Dodgers, dice que él salió ganando en la transacción de Frankhouse... «Con once outfielders en el club, no tenía necesidad de los servicios de Gene Moore»—dice Casey. «Por eso lo cedí.»

Stngel, incidentalmente, no se oculta para manifestar que sus Dodgers les ganarán este año a los Gigantes... «Mi team está ahora en mejores condiciones que nunca y tendrá mejor cuadro de pitchers que el New York» dice Stengel... Y al hablar así piensa en Van Mungo, Ed Brandt, Watson Clark, Fred Frankhouse y Leslie Munns... El problema de Joe Di Maggio con los Yankees es simple... El club le ofrece $4,000 por sus servicios mensuales y el muchacho quiere $8,000... Total, nada, verdad?... Bill Terry, que se encuentra ahora en Pensacola, acaba de manifestar que Dick Coffman ha de resultar de enorme utilidad a los Gigantes en la próxima temporada... «Dick solo ganó seis juegos para los Browns en la pasada campaña, pero, todo se debió a que estaba disgustado con Honrsby. Este año estará libre en el New York y resultará un ganador consistente en el equipo»... Terry dice que sus pitchers pueden colocarse en este orden: Hubbell, Schumacher, Gumbert, Fitzsimmons, Marberry, Smith y Coffmann.

Asegura la Asociación Canadiense Olímpica que el hockey, tal como se cultiva en Inglaterra, es un racket

Algo en relación con las Cuartas Olimpiadas Invernales que se están celebrando actualmente en Garmisch Partenkirchen. Distintas controversias han surgido por el juego del Hockey

Por PABLO GUARDIOLA

Garmisch Partenkirchen, Febrero 12. (Editors Press). La cuarta olimpiada de invierno, abierta la semana pasada aquí será una ocasión inolvidable para los que han venido a presenciarla a este plácido valle de Baviera, que ahora es uno de los lugares más animados del mundo. El aspecto que presenta el conjunto es de lo más perfecto que puede esperarse en un mundo tan imperfecto como el nuestro.

NIEVE QUE VIENE DEL CIELO

La escena es siempre cambiable. El día de la apertura de los Juegos Olímpicos, como en los días que lo precedieron, nevó constantemente. Era una neblina blanca en una atmósfera tan pura y tan agradable que uno estaba tentado de salir sin abrigo a medio día. Y la nieve, en lugar de retraer del espectáculo de la inauguración, le daba el color apropiado de invierno. Los fotógrafos eran los únicos a quienes les disgustaba pues con nieve no podían sacar tan buenas placas.

Otras veces la escena cambia por completo, un sol cálido en un cielo límpido, de purísimo azul. La hilera de montañas que circundan el valle resalta contra el azul, y los pinos verdes lucen todos un manto blanco de nieve.

NIEVE QUE BAJA DE LAS MONTAÑAS

Al principio parecía como si el tiempo no fuera a ser favorable para las Olimpiadas. Se temía que no cayera nieve suficiente para el 6 de febrero y se gastaron grandes sumas para bajar cantidades de la preciosa masa blanca de las montañas, para llenar con ella las pistas de skis y de trineos. Luego se echó agua encima para que helándose hiciera una base firme de hielo, y se elevaron plegarias al cielo para que viniera más nieve. Esta se dejó venir en abundancia en vísperas de la inauguración, alegrando los corazones de los naturales de la región.

NOCHES DE INVIERNO EN LAS MONTAÑAS

Por las noches, la luna llena resplandece en las angostas calles de Garmisch, proyectando en la nieve las siluetas de gabletes y balcones medioevales. Luces amarillentas salen de innumerables ventanas de cortinas vaporosas.

En las calles, un sistema de altoparlantes da los resultados de los juegos del día, y toca valses vieneses y marchas militares en los intermedios, mientras en los cafés y salones de baile improvisados las damiselas de Garmisch, que han descubierto que en el resto del mundo la gente no va a la cama a las ocho de la noche, bailan con los atletas olímpicos extranjeros hasta la madrugada.

CONTROVERSIAS Y COMPLICACIONES

Naturalmente, existen aquí también todos los celos y animosidades que acompañan siempre a estas competencias internacionales. En el hockey, más que en otros juegos, se han suscitado varias controversias. El Canadá, aunque no fué el inventor del hockey con patines de hielo, es el país que más lo ha desarrollado, y por lo tanto sus jugadores son excelentes en este deporte. Por eso las demás naciones quieren jugadores de hockey canadienses. Inglaterra puso dos en su team, que fueron prontamente rechazados por la Asociación canadiense.

Pero ahí no paran las complicaciones. Muchos jugadores canadienses son ciudadanos británicos, criados en la América, y por lo tanto no se les puede impedir que jueguen con la Gran Bretaña. De ahí el comentario del representante de los Estados Unidos durante la controversia: «Nosotros estamos ya acostumbrados a ser derrotados por los canadienses, por eso nos agrada la perspectiva de tener que jugar con una media docena de teams canadienses, cada uno bajo una bandera distinta».

EL HOCKEY EN INGLATERRA ES UN RACKET

Los canadienses que habían suspendido a los dos jugadores que pasaron a jugar por la Gran Bretaña, no encontraron, sin embargo, apoyo en el Comité Olímpico y se vieron obligados por cortesía a aplazar la suspensión de los atletas mientras duran las Olimpiadas, no sin que antes mister E. A. Gilroy, de la Asociación canadiense de Hockey dijera: «El hockey en Inglaterra, tal como lo maneja la Asociación británica de Ice-Hockey, es nada menos que un «racket». Lo que están haciendo es indigno de deportistas». Acusó además a mister Loick, Presidente de la Asociación internacional, de tratar de echar toda la responsabilidad al Canadá.

JUZGANDO LA PATINACION DE FANTASIA

Las patinaciones de fantasía son de lo más interesante de las Olimpiadas porque le dan al observador una idea de la psicología de los jueces olímpicos. Hay siete de distintas nacionalidades en el hielo, mientras los atletas ejecutan sus complicadas figuras, que ya se han determinado de antemano. Las figuras se juzgan por la exactitud de las curvas que se han cortado en el hielo, repetidas veces. Dos centímetros de desviación entre una curva y la otra cuentan contra el patinador.

Uno de los árbitros toca un pito, y sale el primer patinador a la arena. Después de repetir la figura otra vez y otra, suena el pito de nuevo. Al punto, los siete jueces sacan los lápices y exfoliadores. En una tarjeta con números negros marca cada uno los puntos que crea merece el competidor; en una con números rojos marca las fracciones decimales. Cuando vuelve a sonar el silbato, seis jueces muestran sus tarjetas simultáneamente. Suena de nuevo el pito, los jueces guardan lápices y papel entre dos carteras que lleva cada uno colgadas del hombro, y sale un nuevo patinador.

Fué notable especialmente que la juventud relativa y el origen no nórdido de algunos competidores tuviera influencia con los jueces. Con aquellos patinadores veteranos cuyas facciones delataban el haber nacido en tierras del norte, los jueces fueron decididamente más severos.

INAUGURAN HOY EL BASE BALL INTERCOLEGIAL

Hoy jueves se inaugurará el Campeonato Intercolegial de Base-Ball de menores de 18 años en el terreno de Vedado Tennis Club.

En primer turno se enfrentarán "Los Maristas" contra "Baldor" y en el segundo "La Salle" y "Academia Morales".

Hay gran entusiasmo para esta inauguración, preparándose un desfile de los peloteros de todos los colegios sinscriptos con la Banda de la Beneficencia. La primer bola será lanzada por el "dinámico" Presidente de la Liga el Dr. Manuel Yañez que también izará la bandera nacional y la de la Liga.

El precio de las entradas es de sólo 10 centavos, esperándose que el stadium de los "marqueses" sea chiquito para el gran número de estudiantes que asistirán el jueves a presenciar los encuentros antes mencionados que por el calibre de las cuatro novenas, habrán de recordar los reñidos juegos de otras épocas.

El primer juego comenzará a la 1.30 P. M. y el segundo veinte minutos después de la terminación del primero.

¡UN PAR DE ASES!

El cómo funcione su automóvil y lo que cueste conducirlo dependen no sólo de la gasolina, no sólo del aceite . . sino de ambos. Por eso Essolene y Essolube resultan invencible combinación.

Essolene, la Gasolina Gigante, imparte a su auto nueva potencia, nuevo silencio, nueva economía. Essolube, el As de los Aceites, suministra completa y absoluta protección, mínimo consumo y limpio motor. Usados conjuntamente, producen completa satisfacción a costo mínimo.

Los dos salieron de los laboratorios de la organización petrolera más importante del mundo. Garantía adicional de calidad y economía. ¡Use usted simultáneamente Essolene y Essolube!

Se ha dado a Essolene el color anaranjado para diferenciarla de otras gasolinas.

Essolene · Essolube

LA GASOLINA GIGANTE • EL AS DE LOS ACEITES

STANDARD OIL COMPANY OF CUBA

Sigue María Luisa Bonafonte al frente de las anotadoras

La joven atleta ha anotado ya más de 55 puntos en el Campeonato Junior. Poupée Puig y Montica Escarpenter, son sus rivales más cercanas. Buena labor de Adriana Moenk

María Luisa Bonafonte, del equipo junior del Atlético de Cuba, sigue al frente de las anotadoras en el campeonato femenino de basket. En los cinco juegos en que ha participado, la joven jugadora ha anotado un total de 50 puntos, que le permiten gozar de franca delantera en la justa de la Asociación.

El departamento más fuerte de María Luisa son los fouls goals, donde ha llegado anotar 36 puntos a su club. Su rival más cercana en ese departamento es Raquel Jaquet, del Sepúlveda, que tiene 12 fouls anotados.

Pouppée Puig, la veloz running guard del Sepúlveda, es la segunda anotadora del campeonato, seguida de Montica Escarpenter, del San Carlos, y de Raquel Jacquet, del Sepúlveda.

Olga Palacios, la estrella del Tous, aparece a continuación de Raquel, y seguidamente nos encontramos con la encantadora 'Sylvia Sidney» Moenk, jovial criatura del equipo del Sepúlveda, que haciendo su segunda aparición en un campeonato oficial, ha llamado poderosamente la atención de los críticos, con su record sorprendente.

Cachita Calvo, es la primera anotadora del Hispano, en tanto que Marta Hernández marca el paso a la trouppe del Colegio Estrella.

STANDING DE LOS CLUBS:

Club.	J.	G.	P.	Ave.	Pg.	Fg.	Puntos	Pc.
Sepúlveda	4	4	0	1000	33	33	99	42
Hispano	3	3	0	1000	20	14	34	57
Tous	3	2	1	667	27	27	81	50
Atlético	5	3	2	600	21	42	84	63
Unidos	3	1	2	333	8	13	29	35
San Carlos	4	1	3	250	25	22	72	54
Estrella	4	1	3	250	8	23	39	44
Casino	4	0	1	000	9	20	38	66

LAS ANOTADORAS

Nombre:	Pos.	Club.	J.	Pg.	Fg.	Pts.	Pc.
María Luisa Bonafonte	C	Atlético	5	1	36	58	8
Pouppée Puig	G	Sepúlveda	4	14	7	35	9
Montica Escarpenter	G	San Carlos	4	13	7	33	15
Raquel Jacquet	F	Sepúlveda	4	10	12	32	4
Olga Palacios	G	Tous	3	10	8	28	3
Adriana Moenck	F	Sepúlveda	4	7	6	20	6
Cachita Calvo	G	Hispano	2	8	2	18	4
Raquel Verdes	F	Tous	3	5	5	15	9
Mayita Salmon	C	Tous	3	6	3	15	9
Delia Díaz	F	Atlético	5	5	3	13	14
Olga Tous	F	Tous	3	3	7	13	9
Elsie Márquez	G	Atlético	3	4	3	11	5
Marta Hernández	G	Estrella	4	3	5	11	3
Lidya Galletty	F	San Carlos	3	4	2	10	7
Mercedes Pérez	C	San Carlos	4	3	4	10	9
María Corforti	C	Sepúlveda	4	2	6	10	9
Carmen Pérez	F	Unidos	3	3	4	10	2
Berta Giraud	G	Estrella	4	1	7	9	11
Clara Elena Fernández	F	Casino	4	2	5	9	5
Joaquina Hermelo	F	Hispano	3	3	3	9	9
Raquel Lanz	F	San Carlos	4	2	4	8	6
María Trueba	G	Hispano	3	3	1	7	4
Juana Trueba	F	Hispano	3	3	1	7	9
Dalia Fernández	G	Unidos	3	1	5	7	6
Berta Otazo	F	Casino	4	1	4	6	9
Evelia Gutiérrez	F	Estrella	4	1	2	5	8
Julia Cuní	G	Casino	2	2	1	5	4
Daisy Dumois	G	Estrella	4	0	5	5	6
Nena Madiedo	G	Casino	4	0	5	5	2
Macusa Pérez Roca	F	Casino	4	2	1	5	3
Olga Ross	C	Unidos	3	2	0	4	6
Marta Colón	F	San Carlos	2	1	2	4	1
Berta Rubio	C	Casino	4	2	0	4	11
Ana Sauvalle	G	Hispano	3	0	4	4	8
Ana Guerra	F	Estrella	3	1	1	3	2
Margot Foyo	F	Estrella	4	0	3	3	4
Margarita Cantell	G	Hispano	3	1	1	3	9
Victoria Pereda	F	Unidos	3	0	3	3	7
Nena Chacón	F	San Carlos	1	1	1	3	3
Manuela Trueba	F	Hispano	3	1	1	3	7
Berta Suárez	F	Unidos	3	1	1	3	4
María Triana	F	Tous	2	0	3	3	5
Mirella Triana	G	Tous	3	1	1	3	2
Ada Ross	G	Unidos	3	1	0	2	10
Rosario Hermelo	C	Hispano	3	1	0	2	5
Olga Díaz	F	Atlético	5	1	0	2	8
Marta Verdes	G	Tous	3	1	0	2	8
Consuelo Sirvén	F	Estrella	3	1	0	2	0
Florinda Viamontes	G	Sepúlveda	4	0	2	2	9
Adriana Gutiérrez	G	San Carlos	4	0	2

DAN LOS CRITICOS COMO FAVORITO, CON LOGROS DE 10 A 8, AL CONGUITO

HISPANO-IBERIA Y JUVENTUD-CENTRO GALLEGO EL DOMINGO EN EL STADIUM CERVEZA TROPICAL

No deje que una pequeña diferencia de precio le prive de la comodidad de afeitarse con Hojas
GILLETTE - AZUL

Otro buen duelo se dará, con seguridad, esta noche, en el segundo del Habana-Madrid

Tendremos a Labat Menor contra Ugalde en formidable match y llevando por compañeros a valiosos pelotaris. Bueno el resto del programa. Los pagos de anoche en el Frontón

Los programas buenos se suceden en el Habana-Madrid con gran frecuencia. Después de los varios que en días atrás y consecutivamente ha confeccionado la empresa de ese frontón, nos anuncia para hoy otro de extraordinario calibre, como para enloquecer a todos los amantes de la pelota vasca.

El cartel de esta noche en la Bombonera es de gran interés, y no sólo porque en todos los encuentros figuren jugadores de valiosos méritos, sino porque en ellos se ha tenido el buen cuidado de nivelar las fuerzas, de manera que no haya triunfador por amplio margen. Los que asistan esta noche al Habana-Madrid podrán comprobar cuanto aquí decimos.

En el turno más importante, en el segundo, Ugalde y Betancourt, en representación del color blanco, se medirán con Girón y Labat menor. Tendremos ahí al Cachorro frente al Mingo, en una nueva lucha de esas que no permiten al espectador sentarse tranquilo. Las jugadas sensacionales, espectaculares, se repiten con tal rapidez, que el fanático, frenético, se pasa todo el tiempo saltando de alegría.

Eso ha de ser el segundo partido de esta noche en el Habana-Madrid.

En el primer encuentro de la función, Ortega y Labat mayor tendrán difícil tarea cuando se midan con Pedrito y Barrios. Los cuatro se hallan listos para esta prueba y nos han de ofrecer una magnífica exhibición de Jai Alai.

Para el último match se anuncia a Sarmiento y Buendía contra Pascau y Aníbal. Encuentro de grandes atractivos ha de resultar este sin duda alguna.

HABANA-MADRID

Programa oficial que comenzará esta noche a las 8:30.

PRIMER PARTIDO: a 25 tantos: Ortega y Labat mayor, blancos, contra Pedrito y Barrios, azules. A sacar los primeros del cuadro 13 y medio y los segundos del 14 y medio.

PRIMERA QUINIELA: a 6 tantos: Ortega, Labat mayor, Pedrito, Barrios, Girón y Buendía.

SEGUNDO PARTIDO: a 30 tantos: Ugalde y Betancourt, blancos, contra Girón y Labat menor, azules. A sacar los primeros del cuadro 13 y medio y los segundos del 14 y medio.

SEGUNDA QUINIELA: a 6 tantos: Ugalde, Betancourt, Labat menor, Sarmiento, Pascau y Aníbal.

TERCER PARTIDO: a 30 tantos: Sarmiento y Buendía, blancos, contra Pascau y Aníbal, azules. A sacar los primeros del cudro 14 y los segundos del 14 y medio.

RESULTADO OFICIAL DE LA FUNCION CELEBRADA ANOCHE

PRIMER PARTIDO

	Tantos
Pedrito y Cubota, blancos	25
Salvador y Bernal, azules	24

Ganadores :BLANCOS.

PRIMERA QUINIELA

	Tantos	Pagos
1—Pedrito	6	$ 2.14
2—Cubota	2	3.40
3—Salvador	0	5.78
4—Bernal	2	1.92
5—Labat mayor	1	1.75
6—Barrios	3	3.04

Ganador: PEDRITO.

SEGUNDO PARTIDO

	Tantos
Guillermo y Labat menor, blancos	28
Ugalde y Guillermo, azules	30

Ganadores: AZULES.

SEGUNDA QUINIELA

	Tantos	Pagos
1—Labat menor	0	$ 1.56
2—Ugalde	4	1.87
3—Epifanio	6	2.28
4—Montes menor	1	3.52
5—Azpeitia	2	5.28
6—Pascau	0	3.67

Ganador: EPIFANIO.

TERCER PARTIDO

	Tantos
Montes menor y Azpeitia, blancos	30
Pascau y Labat mayor, azules	25

Ganadores: BLANCOS.

Los de Guayos le ganan a "El Jefe" con score de 8x2

Los de Trinidad y Hermanos inauguraron sus trajes con un triunfo. Los scores

PLACETAS, febrero 10 — El domingo 9 de los corrientes, ante una gran concurrencia, se verificó en esta localidad un gran match de baseball entre las potentes novenas «El Jefe», de Placetas, y «Trinidad y Hno.», de esta localidad, resultando un gran triunfo para las huestes locales, que parece que con el entusiasmo de que en en este juego estrenaban los trajes nuevos, obsequio de los señores Trinidad y Hno., pusieron todo de su parte para que el triunfo fuera suyo.

Merece especial mención la labor desarrollada desde el box por el lanzador local Cirilo, que supo dominar a la fuerte batería de los visitantes al extremo de haber sacado 15 S. out, y si no dió los nueve ceros debióse a dos errores cometidos.

Toto en el S.s. lució bastante, como en la segunda, en cuanto a la defensa y al bate, se distinguieron Mundito, Toto y Cirilo, que batearon de 5-3, Conde de 5-2.

Por los visitantes se lucieron en el fildeo, Area en el campo corto y Márquez en el cf.; al bate el único que pudo conectar dos hits fué Márquez.

La novena de los visitantes es bastante buena, sólo que carece de lanzadores, pues si no el juego hubiera sido bastante reñido.

El juego se desarrolló dentro de la mejor armonía, por ello felicitamos a los directores de ambas novenas.

Lanzó la primera bola la bella y distinguida señorita Eusebia Rodríguez.

Los componentes del club local, directores y jugadores como también el público en general, quiere expresar por este medio su agradecimiento más sincero a los señores Trinidad y Hno. por su obsequio.

EL JEFE

	V.	C.	H.	O.	A.	E.
Márquez, cf	4	1	2	2	0	0
Area, ss	4	0	0	2	0	0
Smith, 2b	4	0	0	1	1	0
Cachardora, lf	4	0	1	1	0	0
Remigio, 3b	3	0	0	1	0	0
Rodríguez, c	3	0	0	6	0	0
Morgado, rf	1	0	0	0	0	0
F. Area, 1b	3	0	0	9	0	2
Urrutia, p	2	1	1	1	0	0
Muñoz, p	1	0	0	0	0	0
Fortún, lf	2	0	0	1	0	0
Totales	31	2	4	24	1	2

TRINIDAD Y HNO.

	V.	C.	H.	O.	A.	E.
Solís, rf	5	0	1	0	0	0
Conde, 2b	5	1	2	2	2	0
Mundito, cf	5	2	3	0	0	1
Toto, ss	5	2	3	1	2	0
Cirilo, p	5	2	3	0	0	0
Eufemio, c	5	0	1	16	0	0
Cabeza, 3b	2	0	1	0	0	0
Jacobo, 1b	2	0	0	2	0	0
Camajuaní, 1b	2	0	0	5	0	0
Tomás, cf	2	0	1	0	0	0
Brindis, lf	4	1	1	0	0	0
Totales	42	8	16	26	4	1

Anotación por entradas:

El Jefe	001 000 001—2
Trinidad	002 020 22x—8

Sumario:

Tubeyes: Márquez, Toto, Conde. Doble plays: Area a F. Area, Eufemio a Toto. Bases por bolas: por Cirilo 1; Urrutia 1; Muñoz 1. S. outs: por Cirilo 16; Urrutia 3; Muñoz 2. Dead ball: Cirilo 1; Urrutia 2. Balk: Cirilo 1. Pitcher ganador: Cirilo; perdedor: Urrutia. Umpires: Pina, home; Tomeguín, bases. Anotador: Juan Batista. Tiempo: 2:10.

NUEVAS DIRECTIVAS DE LOS CLUBS «A.D.C.» Y «FORTUNA SPORT»

Los clubs Fortuna y A.D.C., han cambiado e nestos días de Directiva, tras interesantes elecciones que celebraron. He aquí, para conocimiento de los lectores, los nuevos cuerpos que controlan ambas entidades:

Fortuna Sport Club:

Directiva para 1936-1937:

Presidente, Dr. Antonio Pérez González; Secretario, Mario Fernández Sotolongo; Tesorero, Mario Pérez García; Vicecontador, Oscar Carballal.

Vocales: Dr. Julián Modesto Ruíz, Manuel Fernández Trueba, Carlos Fernández Trueba, Juan Pérez Quesada, Odilio Bretón León, Ramón Fiallo de la Cruz, Ernesto López Gelabert, Reinaldo Cordeiro, Rafael Hermoso y Antonio Gallarreta Saiz.

Asociación Deportiva Cubana.

A. D. C.

Presidente, Sr. Fernando Lobeto Jr.; Vicepresidente, Ambrosio Hernández; Secretario, Julio Pita; Vicesecretario, Luis Suárez; Tesorero, Gustavo Graupera; Vicetesorero, Luis Noroña.

Vocales: Sres. Aníbal Graupera, Abelardo F. Lobo, Saturnino Miguel, Ernesto Fernández, Santiago Learra, José Prieto, Laureano Domínguez, Julio Lajonchere, Cesáreo Alfonso y Pastor González.

Suplentes: Sres. Rómulo de Cepeda, Rafael de Cepeda, Wilfredo Benítez, Roberto Ros y Julio Lima.

Vencieron en el basket los fives CAC y Fortuna

Vencido el Hispano en el primer partido de la noche y el Cubaneleco en el segundo

Continuaron ayer los «Tigres» del Atlético su marcha triunfal hacia el primer lugar de la justa Senior que se está terminando de jugar en el Atlético de Cuba, al vencer a los del Hispano por anotación final de 37x26.

Eduardo Casas y Morilla, encabezaron el ataque de los tigres, habiendo anotado cuatro y tres canastas per capita.

El Hispano tuvo en Menéndez el mejor anotador de la noche, habiendo tenido que jugar con la mitad de sus regulares fuera de juego los últimos minutos del segundo half, al ser expulsados estos por fouls.

En el segundo turno de la noche el Fortuna venció por apretado margen al Cubaneleco, marcando el score, al finalizar el juego una pequeña ventaja a principios del juego, la que fueron perdiendo a medida que este avanzaba, para terminar 28x29. Por primera vez en campeonato, Mosquito Ordeñana quedó contenido en una canasta, siendo esta vez el Pato Gallarreta y Llopiz los encargados de mover la cartonera. Los muchachos de Nick Pons quedan ahora con la esperanza de que sus contrarios de ayer logren detener al Atlético en su marcha arrolladora, para lograr un buen empate en primer lugar.

HISPANO

	Fig.	Fog.	FC.
G. M. Gil, F.	0	1	1
J. Menéndez, F.	5	3	1
M. Sesma, C.	1	0	4
L. Zapico, G.	1	2	2
J. Fernández, G.	0	1	0
J. Jarro, G-C.	0	0	1
M. Zapico, G.	0	0	1
E. Cartaya, C.	1	0	1
P. La Rosa	0	3	3
Totales	8	10	14

ATLETICO

	Fig.	Fog.	FC.
P. Cardoso, F.	1	2	0
M. Díaz, F.	1	0	1
T. Díaz, C.	1	3	1
R. Giraud, G.	2	1	1
B. Rodríguez, G.	1	0	3
J. Morilla, F.	3	2	4
E. Casas, G.	4	1	3
A. Reboredo, F.	1	0	0
M. Sarría, G.	0	0	0
C. Noble, C.	0	0	0
Totales	14	9	15

Resultado por halves:

Hispano	13	13 — 26
Atlético	18	19 — 37

Referee: A. Portell Vilá.
Anotador: R. S. Otero.
Cronometrista: M. A. Masjuán.
Umpire: M. Morales.
Jugado en el floor del Club Atlético de Cuba.
Observaciones: J. Fernández, dos fouls técnicos; P. Cardoso, un foul técnico.

CUBANELECO

	Fig.	Fog.	FC.
E. Gutiérrez, F.	0	2	0
M. de Torres, F.	1	0	2
R. M. Corratgé, C.	1	1	3
O. de la Torre, G.	0	0	2
J. Torres, G.	1	0	1
A. Antigo, F.	1	0	0
A. Costales, F.	4	5	1
M. Mesa, F.	2	0	3
Totales	10	8	12

FORTUNA

	Fig.	Fog.	FC.
A. Ordeñana, F.	1	4	0
J. Núñez, F.	1	1	0
V. Llópiz, F.	5	1	2
A. Gallarreta, G.	4	1	2
I. Montes de Oca, G.	0	0	0
F. Averhoff, G.	0	0	2
R. Morera, F.	0	0	1
J. Pons, G.	0	0	1
Totales	11	7	8

Resultado por halves:

Cubaneleco	11	17 — 28
Fortuna	17	12 — 29

Referee: A. Portell Vilá.
Anotador: R. S. Otero.
Cronometrista: M. A. Masjuán.
Umpire: M. Morales.
Jugado en el floor del Club Atlético de Cuba.

SUSCRIBASE Y ANUNCIESE EN EL «DIARIO DE LA MARINA»

Roque es líder de los hitters en la gran serie

El joven outfielder tiene ya un promedio de .476 al bate en los encuentros celebrados

L. Roque, el right fielder de los azules del Almendares, sigue al frente de los bateadores de la serie extra Profesional de base ball que se está celebrando en los terrenos de La Tropical en espera de la visita de los Cardenales de San Luis, que jugarán aquí los días 5, 6, 7 y 8 del próximo mes de Marzo.

El joven player ha conectado hasta ahora 10 hits en 21 veces que ha ido al bate, alcanzando un promedio de .476. Williams, el outfielder del Habana, ocupa el segundo lugar, con promedio de .407, seguido a corta distancia de Morales y Perkins.

Los promedios oficiales son:

SERIE HABANA-ALMENDARES

Estado de los Clubs.

	J.	G.	P.	Ave.
Habana	159	92	5	.984
Almendares	6	3	3	.500

Batting de los Clubs.

	V.	C.	H.	Ce	Ave.
Almendares	200	26	60	26	.300
Habana	204	27	60	22	.294

Fielding de los Clubs

	O.	A.	E.	Ave.
Haban	159	92	5	.984
Almendares	156	73	17	.930

Record de los Pitchers

	J.	C.	G.	P.	Ave.
L. Tiant, H.	2	2	2	0	1000
F. Martínez, A.	2	2	1	1	.500
O. Estrada, H.	2	1	1	1	.500
S. Ruiz, A.	2	2	1	1	.500
T. de la Cruz, A.	2	1	1	1	.500
G. Torres, H.	2	1	0	2	.000
J. Miralles, H.	2	0	0	0	.000

Batting Individual

	V.	C.	H	ce	Ave.
O. Rodríguez, A.	1	0	1	2	1000
G. Torres, H.	6	1	3	0	.500
L. Roque, A.	21	4	10	2	.476
J. Williams, H.	27	5	11	6	.407
I. Morales, H.	21	6	8	4	.381
W. Perkins, A.	26	3	9	6	.346
A. Vázquez, A.	21	2	7	2	.333
J. Wilson, H.	25	2	8	3	.320
M. Barker, A.	23	3	7	2	.304
A. Rodríguez, A.	20	4	6	3	.300
F. Guerra, A.	20	4	6	3	.300
F. Valdés, H.	20	0	6	3	.300
A. Mirabal, H.	10	0	3	1	.300
A. Alvarez, H.	21	6	6	0	.286
R. Ruiz, A.	21	3	6	4	.286
S. Hernández, H.	15	1	4	1	.267
S. García, A.	24	3	6	1	.250
R. Couto, H.	4	0	1	0	.250
F. Correa, H.	25	4	5	0	.200
J. Rojo, H.	15	2	3	1	.200
S. Ruiz, A.	6	0	1	1	.167
O. Estrada, H.	7	0	1	3	.143
J. Rodríguez,	7	0	1	0	.143
L. Tiant, H.	8	0	1	0	125

Julio FRANQUIZ,
Anotador y Compilador.

SOLO QUEDAN 6 PAREJAS DISCUTIENDO EL TROFEO VICTOR EN EL SQUASH

El martes fueron eliminadas tres parejas de las que competían por el trofeo «Víctor», en el campeonato libre doble de squad, que se celebra en la cancha del Club Cubaneleco.

Como anunciamos en nuestros anteriores escritos, siguen las sorpresas.

Las parejas ganadores del martes, son:

O. Portas y J. Pereda, 30 por 20, en el primer partido; C. Perdices y Luis Galbis, 30 por 15, en el segundo partido; y M. de la Fe y Manolo Blanco, 30 por 23, en el tercero y último partido.

Las parejas que jugarán hoy, jueves, son las siguientes:

Fico González y A. Muñoz, contra A. Collado y R. Mazorra.

René Salón y R. Fernández, contra M. de la Fe y Manolo Blanco.

O. Portas y J. Pereda, contra C. Perdices y Luis Galbis.

COMO CREEN ALGUNOS CRITICOS QUE VA A SER LA PELEA

FIERDE POR K. O. Dicen los críticos de boxeo. «Conguito» ha demostrado en todas sus peleas que tiene un formidable «punch».Se ha cansado de derribar adversarios. Noqusó a Cuso Pérez, tumbó a Terregrosa, deshizo al «Pelón» Guerra, acabó con Yanes... Por eso, ahora, los que dicen conocer de boxeo esperan confiadísimos que la historia se repita... Fillo va a perder por K.O. y la afirmación se extiende, mientras se juega la plata.

FILLO

Y en tanto los críticos van en su contra, mientras se llenan líneas de plomo y los linotypos se mueven incesantemente para darle al público las impresiones de los «expertos». Juliannillo se ríe. Se ríe como rió cuando se enfrentó con Santanita, con Rueda, con Quintana, con Arizmendi

PERO MIENTRAS LOS EXPERTOS AFIRMAN QUE PERDERA POR K. O., ECHEVARRIA SE RIE, COMO CUANDO QUINTANA Y ARIZMENDI

Lorenzo Gómez Naya debe ganarle nuevamente a Pedro Proenza, a pesar de que va a ser una pelea muy dura y muy sangrienta.—Moralitos, el campeón fly weight, irá en la misma cartelera contra Martín O-Grady.—Mucho entusiasmo para presenciar estos encuentros

Ya los críticos han hecho su selección. Sí señor: los expertos, que juzgan las cosas técnicamente han lanzado a la publicidad sus impresiones. Fillo Echevarría debe perder por K O Se afirman enel hecho de que Conrado Conde, que es un pegador de fuerte «punch», que siempre ha hecho trizas a sus adversarios, resulta infinitamente más fuerte que el ídolo español. En Cuba, en realidad, hay ciertas ganas de que «Fillo» pierda. Y ahora creen que es el momento, que ha llegado la oportunidad de verle caer, definitivamente derrotado. A Julián nadie, absolutamente nadie, le ha ganado de modo amplio. Aquí le vimos perder en tres ocasiones. Ni cuando le dieran la pelea a Kid Montana, ni en la memorable noche del Frontón frente a Divino Rueda, ni contra Andy Martín, la decisión fué clara, dejando margen a muchas discusiones. En México pasó igual, como así mismo en Los Angeles. Por otra parte, las veces, las dos únicas veces que el chaval ha tocado resina, fué para ganar de modo amplio. Y el público, que levanta ídolos, quiere verlos por tierra, aunque después se compadezca. Ha sucedido en el boxeo desde los tiempos de Fitzsimmons hasta los de Jack Dempsey. Y Fillo es, actualmente, un verdadero ídolo. Ídolo nacional de los españoles e ídolo de los cubanos. Los primeros señalan su origen; los segundos, su escuela, su formación pugilística.

En realidad, después que Chocolate cayó de los ratings, ha sido Echevarría quien ha mantenido el honor y el nombre del pugilismo cubano...

«Conguito», QUE NO HABIA QUERIDO PELEAR CON EL «FILLO ANTES, comenzó a moverse, a impresionar a los cronistas amigos, a solicitar el chance. Y Julián aceptó la pelea, sin regatear siquiera. Ahí lo tenemos, dando un salto formidable desde California para enfrentarse con un adversario, con un adversario que, cuando estuvo encima, pidió el oro y el moro para concederle un «chance». Pero, Fillo, se siente seguro de sí mismo.

Tan seguro como cuando se enfrentó con «Babe» Arizmendi y con el «Indio» Quintana.

¿PERDERA POR K. O.?

El lector debe recordar que se decía cuando la pelea de Arizmendi. Apostador hubo que se jugó la plata a que el «Fillo» no duraba los cinco primeros rounds. Igual que cuando Santanita, igual que cuando Arizmendi, Fillo está acostumbrado a eso. Cada vez que tiene una pelea fuerte los expertos afirman que él va a perder por K.O.,. Y Fillo va al ring y gana por decisión, burlándose de su adversario. Quizá si los críticos acierten alguna ocasión. ¿Será ésta la oportunidad que andan esperando desde hace algún tiempo los que desean ver a Julianillo tendido sobre el tablado? Nosotros creemos que no. Y creemos que no, porque boxea mucho.

LA HISTORIA SE REPITE

Nosotros volvemos la vista al pasado. Este ambiente de ahora lo palpamos cuando Hilario Martínez se enfrentó con Cirilín Olano y cuando Relámpago Sagüero vino desde Camagüey para aterrorizar a los amigos de Ignacio Ara con su derecha terrorífica.,. La pasión se exalta, las simpatías llegan al colmo.,. Y debemos esperar tranquilamente el resultado de la pelea.

Conguito pega muy fuerte. Es, quizá, el mejor «slugger» que ha producido Cuba en todos los tiempos. Pero, en cambio, Echevarría boxea mucho, siendo considerado, por los propios cronistas hispanos, como el mejor pugilista español, en técnica, que han tenido.

Y la pelea ofrece esas características: Un golpeador muy fuerte e incansable, contra, un pugilista ligero, hábil, que ha dado sus mejores demostraciones frente a los «sluggers».

Gómez Naya es otro que tiene una pelea difícil. Es el caso de otro pugilista español que se enfrenta contra un «puncheur» de Camagüey. Las mismas características del star bout, Gómez Naya tiene la ventaja de que ya le ganó a Proenza, aunque éste lo puso seriamente en peligro. Y ahora, el cubano afirma que en aquella ocasión no estaba bien entrenado y que ahora sí que está a la campana. La pelea tiene que salir terrible, tan emocionante, quizás, como el propio star bout.

Los empresarios nos avisan que ya están a la venta las localidades. Las localidades de Ringside y Preferencia exclusivamente, en la «Casa Torín» O-Reilly 83. Las gradas, como se sabe, no serán puestas a la venta hasta la noche del sábado, en las mismas taquillas de la Arena Cristal.

El programa se ha completado así: Star bout 10 rds: Fillo Echevarría vs. Conrado Conde.

Semi final, 10 rds: Lorenzo Gómez Naya vs. Pedro Prienza.

Bout especial,8 rds: Juan Morales vs. Martín O-Grady.

Preliminares: Conguito II vs. Cárdenas; Machito vs. Chino del Mercado: Luisín Menéndez vs El Mexicano.

Uno de los preliminares irá después del star bout, para descongestionar la salida. Las gradas, a base de un peso cincuenta centavos, como en todas las peleas de cierta categoría que se han dado últimamente. Ya lo ven, pues, aquellos que crefan que les iba a costar dos «toletes» la jugada Fillo vs. Conguito, sin alteración de precios.

El partido "estelar" de hoy en el viejo Frontón Jai-Alai habrá de resultar interesante

Dos buenas combinaciones tomarán parte en el turno preferente del programa, para general deleite de los fanáticos. La función de ayer gustó extraordinariamente al público

Selectos partidos ha combinado Emilio Eguiluz, para esta noche. En el estelar habrá un duelo tremendo, ya que defienden el color blanco, Elizondo y Ondarres, contra Ignacio y Vallejo, que vistieron las camisas azules.

En el partido inicial de la noche, se jugó muy buena pelota y con mucha pimienta, teniendo que pelotear bravo, Faura y Escarza, para derrotar a Martín y Goyo.

La primera quiniela fué muy lucida, ganándola Goyo.

El segundo partido fué de esos que mantienen la emoción en el público, desde el primero hasta el último tanto, y en el cual hubo muchas alternativas, llegando al cartón de las angustias, iguales, teniendo que luchar lo indecible para anotar el tanto de la victoria, saliendo victoriosos, Creus y Hugues sobre Guernica y Deva.

La última quiniela fué muy discutida. Se la llaveó Millán.

El partido del cierre fué muy bueno y les tocó salir por la puerta grande a Millán y Garramiola, que triunfaron contra Iturrino y Adolfo.

RESULTADO OFICIAL DE LA FUNCION CELEBRADA ANOCHE

PRIMER PARTIDO

	Tantos
Martín y Goyo, blancos	23
Faura y Escarza, azules	25

Ganadores: AZULES

PRIMERA QUINIELA

	Tantos	Pagos
1—Goyo	6	$ 5.54
2—La Paz	2	5.45
3—Guernica	0	3.01
4—Morales	1	8.31
5—Creus	4	4.72
6—Hugues	3	6.71

Ganador: GOYO. Pagó a:

5.54

SEGUNDO PARTIDO

	Tantos
Creus y Hugues, blancos	30
Guernica y Deva, azules	29

Ganadores: BLANCOS.

SEGUNDA QUINIELA

	Tantos	Pagos
1—Iturrino	4	$ 5.45
2—Deva	0	4.91
3—Garramiola	2	4.11
4—Paco menor	5	4.68
5—Adolfo	2	5.26
6—Millán	6	6.97

Ganador: MILLAN. Pagó a:

6.97

TERCER PARTIDO

	Tantos
Iturrino y Adolfo, blancos	97
Millán y Garramiola, azules	30

Ganadores: AZULES.

ESTA NOCHE

(A LAS 8 Y MEDIA)

PRIMER PARTIDO, A 25 TANTOS: Román y Aguiar, blancos, contra Ochoa menor y Gayrare, azules. A sacar los primeros del cuadro 10 y los segundos del cuadro 9 y medio, con ocho pelotas finas.

PRIMERA QUINIELA, A 6 TANTOS: La Paz, Creus, Elizondo, Vallejo, Ondarres e Ignacio.

SEGUNDO PARTIDO, A 30 TANTOS: Elizondo y Ondarres, blancos, contra Ignacio y Vallejo, azules. A sacar, ambos, del cuadro 10, con ocho pelotas finas.

SEGUNDA QUINIELA, A 6 TANTOS: Iturrino, Adolfo, Morales, Aguinaga, Garramiola y Deva.

TERCER PARTIDO, A 30 TANTOS: Morales y Deva, blancos, contra Aguinaga y Garramiola, azules. A sacar, ambos, del cuadro 10, con ocho pelotas finas.

Tous e Hispano juegan hoy en el piso Carlista

Los dos quintetos han de enfrentarse en el segundo turno. Antes darán otro game

Hoy se continuará en el floor del Club San Carlos, el campeonato junior de basket-ball femenino que ha organizado la Asociación Atlética Femenina.

Dos grandes encuentros están señalados en el floor de los carlistas y si interesante será el primero, el segundo nada dejará que desear para que los fanáticos salgan complacidos por la gran noche que han de pasar en dicho terreno.

En el primer game jugarán los teams del San Carlos, que tiene el chance del millón para obtener la copa que la Asociación dona para los equipos que debutan en este campeonato, el magnífico quinteto de los Unidos, que tan buena demostración dió en la noche del pasado martes frente al Atlético de Cuba.

Indudablemente que el team del San Carlos tendrá que jugar todo lo que sabe para derrotar al team del «Lo-Olivera», que es otro de los que discuten el trofeo que dona la Asociación, como hemos dicho anteriormente, entre los teams debutantes.

Montica, la estrella del equipo de Luis González, será la que llevará todo el peso del team para vencer al Unidos, que cuenta con tan buenas jugadoras como Carmen Pérez, Dalia Fernández y otras.

El segundo encuentro de la noche será entre dos de los mejores equipos juniors del campeonato; es decir, entre el Deportivo Tous y el Hispano, que se encuentra invicto junto con el Sepúlveda. Este juego promete ser uno de los mejores del campeonato.

Las muchachas del Deportivo Tous van dispuestas a derrotar a toda costa al Hispano, que cuenta en su equipo con antiguas jugadoras del Tous. Por ésto, las chicas del Tous desde el comienzo del juego harán todo lo posible por asegurar el partido para demostrar que ellas lo mismo ganan sin las hermanas Truebas, que son las antiguas jugadoras del Deportivo.

¿Qué harán las hermanas Truebas frente a sus antiguas compañeras? Esta es una pregunta que desde hace días se viene diciendo de boca de los fanáticos que todas las noches de juego le dan realce al campeonato con su presencia.

Otro motivo más para que el San Carlos esté lleno esta noche será el duelo que sostendrán Cachita Calvo del Hispano y Olga Palacio del Tous, ambas estrellas de sus equipos. ¿Volverá otra vez Cachita a ser la heroína de su equipo? Esta es otra incógnita que esta noche se despejará.

Tanto Nardo Zapico, coach del Hispano, como Isidro Ruiz del Deportivo Tous, no han querido decir nada en relación con este match, dejando en manos de sus muchachas ésta pregunta.

C. B.

Ha tomado gran impulso el golf en los E. Unidos

Se ha observado, empero, que el 35 por ciento de los jugadores son todos mujeres

Herbert Graffis, editor de la revista «Golfing and Golfdom», a la que se considera autoridad suprema en los Estados Unidos en cuestión de «golf», ha dado a la publicidad sus estadísticas anuales, cuyas cifras ponen de manifiesto el enorme impulso adquirido en el país por ese deporte.

Existen en la Unión norteamericana 5,727 campos de «golf». De éstos, 4,155 pertenecen a «clubs» privados; 256 son de propiedad municipal y 512 se alquilan a tanto la hora. Hay 2,359 canchas de dieciocho o más hoyos, y 3,368 de nueve hoyos. En 1935 se han construído 125 campos de «golf» municipales con dinero proporcionado por el Gobierno para el alivio de la desocupación.

El número de partidos jugados en 1935 ascendió a 55 millones, lo que no deja de ser sorprendente si se tiene en cuenta el mal tiempo que reinó durante gran parte de la temporada.

El número de jugadores en servicio activo fué en 1935 de unos 1.250,000, de los que 600 mil son socios de diversos «clubs». Aumentó considerablemente el número de partidos jugados por mujeres, no obstante el hecho de que la mayoría de los «clubs» les prohiben jugar durante los días de fin de semana, que es cuando juegan los hombres. Tanto ha aumentado el número de jugadoras que actualmente comprende el 35 por ciento del total.

Las clases gratuitas dadas en los «clubs» y academias por los profesionales del deporte produjeron el año pasado unos 50 mil jugadores nuevos. Hubo, por consiguiente, marcado aumento en la venta de implementos utilizados en el juego, especialmente de pelotas y palos de la mejor calidad.

Los socios de los «clubs» privados aumentaron en número en un 8 por ciento, llegando casi al nivel de los años de mayor prosperidad.

Las finanzas de los «clubs», que casi siempre han constituído un serio problema para las comisiones administradoras, mejoraron sensiblemente durante el año pasado, gracias a... la derogación de la ley que prohibía las bebidas alcohólicas. La venta de bebidas produjo de 15,000 a 40 mil dólares por «club», con lo que se alcanza a cubrir buena parte de los gastos. Además, muchos establecimientos adoptaron la iniciativa de ofrecer a los socios otras actividades durante la temporada fría, en la que no se practica el «golf»: tiro de pichón, por ejemplo, con escopeta, o patinaje sobre hielo.

El informe anual de la Asociación Norteamericana de «golf» acusa un producido de 40,736 dólares en concepto de entradas pagadas por el público para presenciar los cuatro torneos que se llevaron a cabo durante el año. En este particular el año estuvo flojo: los tres días que duró el torneo de «amateurs» de Cleveland produjeron sólo 5,738 dólares, dejando comprobado así, una vez más, que el público se interesa solamente en los profesionales. El producto neto de los cuatro campeonatos nacionanes ascendió a 23,521 dólares, de los cuales —dato interesante— 8,518 provinieron de anuncios vendidos en los programas.

TOPICOS FUTBOLISTICOS

Por PETER

—Con intenciones de Miura.
—Acuerdos de la Federación.
—Los juegos del domingo.

Doblemente confirmda la noticia de que **Perico** Benegas no está enfermo. Primero por la nota que nos dió por teléfono el señor Lorido, Presidente de la Juventud Asturiana, y segundo, por la nota que anoche nos dejó en nuestra redacción el gran delantero del equipo Campeón Nacional.

Dice así:

«Amigo Peter: Acabo de leer tu sección futbolística de hoy, y vi con sorpresa que alguien que no me quiere bien, me ha enfermado. Te aseguro que la única enfermedad que tengo es la del bolsillo, y que por ella tengo que estar a pupilo como un Fígaro en el salón que tú conoces. Espero, como muy bien te dijo nuestro Presidente, que podré alinear en el gran match del domingo contra el Deportivo Centro Gallego. Ya fuí a la primera práctica y seré uno de los primeros en la segunda, de manera que ni aún por esta causa me dejará fuera del line-up nuestro Entrenador Fernando Rodríguez. Y ya que se ha barajado mi nombre en estos días, no está de más que te diga, y puedes publicarlo si te parece, que para el domingo tengo las intenciones de un miura. Gracias por todo, y manda como gustes a tu amigo, PEDRO BENEGAS».

De manera que queda bien aclarado que el gran delantero astur, está o.k. No tiene más enfermedad que la del bolsillo, de la que se pondrá mucho mejor, si su club gana también el match del próximo domingo en el Gran Stadium Cerveza Tropical, pues para nadie es un secreto que en esos encuentros los aficionados de los clubs se juegan el dinero al triunfo del equipo, y por la no

HOY INSPECCIONARA EL NUEVO ALCALDE DE LA HABANA LOS HOSPITALES SOSTENIDOS POR EL MUNICIPIO

Se halla en la Audiencia la causa contra las compañías de seguros a fin de poder aplicarles la amnistía

La Sala Primera de lo Civil dictó ayer varias sentencias en pleitos que estaban ventilándose. Dos demandados deben abonar $10,000. Triunfa la tesis de Chardiet en la Audiencia

Procedente del Tribunal Nacional de Sanciones y siendo portador el Fiscal del mismo, señor Carrión, llegó a la Audiencia, ayer, la causa seguida a las Compañías de Fianzas constituídas durante el régimen de Gerardo Machado, que se ha acumulado a otras, y en la que aparecen encartados varios funcionarios de dicho Gobierno, así como particulares, entre ellos José Acosta O-Brien, Benjamín Muñoz Ginarte y Serafín Sánchez Miranda. El Tribunal de Sanciones resuelve, envía dicha causa a la Audiencia a los efectos de la aplicación de la amnista del año 1932, si procede, respecto a alguno de los acusados, imputándose a los mismos el delito de falsificación. En cuanto a dichos funcionarios, serán todos juzgados por Sanciones.

LOS JUICIOS ORALES QUE SE CELEBRARON EN LA AUDIENCIA, AYER.—Contra Joaquín García Fernández, por defraudación a la Aduana, retirando el Fiscal y defendiendo el doctor Luis F. de Almagro, ex Magistrado del Tribunal Nacional de Sanciones, dedicado al ejercicio de la profesión; contra Carlos Badía Vila, por daño a la salud pública, retirando el Fiscal y defendiendo el doctor Gonzalo Alfonso; contra René Castro, Felicia García y Bernardo de la Vega, por delito contra la salud pública, manteniendo el Fiscal y defendiendo Carlos R. Menció y Manuel Castellanos, doctores Octavio Cubillas Suárez, y Delgado, respectivamente; y contra Silverio Delgado, retirando el Fiscal y defendiendo el doctor Radio Cremata. Contra Pedro Fonseca Díaz, por atentado a agente de la autoridad; Arbolica; contra Luis Wong, por drogas; y contra Gumersindo Pillado, Cándido Crisóstomo Cabrera y Serafín García Bas, por hurto, manteniendo en todos, la acusación, el Fiscal.

ABSUELTA LA COMPAÑIA DE SEGUROS «CUBA».—La Sala Primera de lo Civil de la Audiencia de La Habana confirma sentencia del Juez de Primera Instancia del Norte, dictada en la demanda incidental por accidente del trabajo, interpuesta por Eduardo Quintana Farriol contra la Compañía de Seguros «Cuba». Por dicha sentencia fué declarada sin lugar dicha demanda, absolviendo a la expresada Compañía, sin hacer especial pronunciamiento sobre costas.

TRIUNFA EL DR. MARIO CHARDIET EN LA AUDIENCIA.—En los autos del juicio declarativo de mayor cuantía seguido en el Juzgado de Primera Instancia de Güines, sobre reivindicación de una faja de terreno y otros pronunciamientos, por Francisco Hevia y Alfonso contra la Sociedad Anónima «Nueva Compañía Azucarera de Gómez Mena», el Juez dictó sentencia declarando sin lugar el recurso de tacha establecido por la parte demandada y sin lugar también la demanda establecida por Hevia contra la expresada Compañía Azucarera, con las costas a cargo del primero, sin declaración de temeridad ni mala fe al recurrir el demandante ante la Audiencia, la Sala Primera de lo Civil, de conformidad con lo interesado por el doctor Mario Chardiet, a nombre de la «Nueva Compañía Azucarera Gómez Mena», declara con lugar impide entrar en el examen y resolución de la excepción de prescripción aducida en subsidio por la misma, y declara sin lugar la demanda establecida por Francisco Hevia contra la repetida Compañía a la que absuelve de dicha demanda, con las costas de ambas instancias a cargo del apelante, si bien no por razón de temeridad ni mala fe, por lo que, en lo conforme y no afectado por el recurso, se confirma la sentencia apelada, revocándola en lo demás.

PLEITO DE UNA ENTIDAD POR 10,000 PESOS.—En los autos del juicio declarativo de menor cuantía seguido en el Juzgado de Primera Instancia de Almendares sobre cobro de un pagaré, por J. Balcells y Compañía, S. en C., contra Francisco Suárez Fernández, la Sala Primera de lo Civil de la Audiencia confirma la resolución del expresado Juez por la que declaró sin lugar la excepción de falta de acción establecida por la parte demandada y con lugar la demanda establecida por J. Balcells y Compañía, S. en C., condenando a los demandados Francisco Suárez y Fernando Fernández, tal como lo pidiera el doctor Luis del Valle, a abonar la suma de 10,000 pesos, y a demás los intereses convenidos a razón del siete y medio por ciento anual, desde el 31 de mayo de 1932 con las costas del juicio y la de la apelación aunque no hay mérito a aplicar la Orden tres de 1901.

WOLTER DEL RIO.—Con el Presidente de la República se entrevistó el doctor Germán Wolter del Río, comisionado por el Gobierno para redactar un proyecto de Legislación de Seguros.

EL SUB-ALCALDE DOCTOR CASTELLANOS RECIBIRA TODOS LOS DIAS.—El Sub-Alcalde Municipal doctor Julio J. Castellanos, que viene demostrando actividad y eficiencia en su elevado cargo, hizo constar ayer que se recuerde a los contribuyentes y público en general, que recibirá las visitas todos los días en su despacho del Ayuntamiento de 10 a 12 del día.

TITULOS SOLICITADOS.—Han solicitado marcas como ganaderos menores los señores Pedro Rubiera, de Los Palacios, Antonio Rodríguez, de Aguada de Pasajeros; Pedro Pérez Estilé, de Cabaiguán, y como ganadero mayor el señor Félix Castiello, de Cárdenas y Madrazo.

Desconoce aún el Comité para Auxilio y Atención de Necesitados la suma de que dispone para atender a indigentes

Existen dos pagadores que aún no han rendido cuentas, teniendo en su poder sumas ascendentes a $47,000.00. Se investigará todo cuanto se relacione con gastos de la cocina de Subirana

Aún ignora el Comité Nacional para la Atención y Auxilio de los Necesitados con qué cantidad de dinero cuenta para hacer frente a las necesidades del mismo, pues según el Comité Ejecutivo informó ayer a los demás miembros de dicho organismo, están todavía en poder de dos anteriores pagadores, las importantes sumas de 27,000 y 20,974 pesos, respectivamente, de acuerdo con el Decreto que disolvió en junio pasado el Comité Nacional, nombró uno provisional, el cual también cesó hace pocas semanas. Sólo se sabe que en poder de la Tesorería General de la República hay una cantidad aproximada de 74,600 pesos.

De acuerdo con esa última cifra y contando con que se recauda un aproximado de 31,000 pesos mensuales, ayer fué aprobado el presupuesto global, propuesto por el doctor Emilio Martínez, Secretario de Sanidad, en su carácter de Presidente del Comité, contando con que los gastos son los siguientes:

Becados en La Habana, 1765 niños, por los que se paga la suma de 13,410 pesos; Cocina de Subirana y Estrella y repartición de unas 650 raciones crudas, cada quince días (dos veces al mes): 3,405 pesos; atención de unos 250 niños en Tiscornia: 3,570 pesos; granja «Méndez Capote», en San Pedro de Punta Brava: 1,100 pesos; gastos del Negociado de indigentes: 50 pesos; Asilos: 150 pesos; niños becados en el interior de la República: 20 en Pinar del Río, 160 pesos; 12 en Matanzas: 96 pesos; 88 en Santa Clara: 680 pesos; 15 en Oriente: 120 pesos y sostenimiento del Instituto de Homicultura de Santiago de Cuba: 2,000 pesos.

En la próxima sesión, del miércoles 26 del presente mes, el Ejecutivo del Comité someterá a la consideración de los demás miembros un informe detallado sobre el presupuesto de gastos.

También se informó que estaban a punto de rendir sus cuentas los pagadores anteriores, para entonces conocer con exactitud la cantidad de dinero con que cuenta el Comité.

Se nombra a la señora Cabrera de Giménez Lanier para que forme parte del Comité Ejecutivo, a fin de que con el Director de Beneficencia y el señor Esparolini, viejo funcionario del Negociado de Menores, tenga a su cargo todo cuanto se relacione con la atención que reciben los niños en los colegios y asilos y dispongan sus ingresos y salidas de los mismos.

También se nombra a las señoras Aróstegui y Dulce María Alfonso, Inspectoras de Becas y Asilos, respectivamente, con el haber mensual de 100 pesos. Estas señoras, que trabajan a conciencia, cobraban sus haberes con cargo al Fondo de Epidemias, declarado agotado, últimamente.

Fué nombrado, con el haber mensual de 150 pesos, Administrador de la granja «Méndez Capote», el señor Antonio Seiglie Comesañas, ingeniero agrónomo, ex capitán del disuelto Ejército Nacional.

Igualmente fueron nombrados a propuesta del doctor Marsh, Supervisor de la referida granja, los señores Manuel Iglesias, encargado del material, con 50 pesos al mes, por cesantía de Aníbal Cofiño; y Roberto Trelles, como chofer, con 37 pesos; y se amortizan las plazas que desempeñaban los empleados Lucas y Juan Badía.

A propuesta de nuestro compañero de Redacción, como Delegado de la Asociación de Repórters de La Habana (Círculo Nacional de Periodistas), señor Rogelio Franchi de Alfaro, se investigará cuanto se relacione con los gastos que origina el sostenimiento de la Cocina para Indigentes, establecida en una nave situada en Subirana y Desagüe, donde para distribuir 700 raciones de comida cruda, cada quince días, hay cinco empleados, amén de otros que devengan sueldos de más de ochenta pesos, que hacen un total de quince empleados, con una nómina de $596.66 mensuales.

Se dió por enterado el Comité de la petición de exención del pago del uno por ciento de sus haberes, hecha por el Rector de la Universidad de La Habana, doctor Guerra López, a petición de sus compañeros de Claustro.

Finalmente se acordó celebrar sesión cada quince días.

COMISION ESPECIAL.—Para que represente a Cuba el doctor Domingo F. Ramos, en la III Conferencia Panamericana de Directores de Sanidad que ha de celebrarse en Washington, D. C., Estados Unidos de Norteamérica, del 14 al 15 de abril próximos, el Secretario del ramo solicitará del Consejo de Secretarios un crédito de mil pesos, para los gastos de viaje y representación.

NO HAY CAMBIOS DE PERSONAL EN LAS OFICINAS MUNICIPALES, DECLARO EL COMANDANTE SOSA

El ex-Alcalde Belt estuvo en el Consistorio y firmó el acta de arqueo hecho en la Tesorería. Se investigan los límites municipales. Las oficinas del Acueducto al Aytmto.

INFORMACION GENERAL DEL MUNICIPIO DE LA HABANA

El nuevo alcalde municipal, Comandante Auditor Sosa Quesada, se retiró ayer del ayuntamiento cerca de las tres de la tarde, por haber estado resolviendo distintos asuntos administrativos desde las siete y media de la mañana.

EL EX-ALCALDE BELT SE ENTREVISTA CON SOSA QUESADA.—El ex-Alcalde Municipal doctor Belt, concurrió ayer al Ayuntamiento, entrevistándose con el Comandante Sosa Quesada. El señor Belt fué saludado por los repórters municipales, informando a éstos que había visitado el ayuntamiento para saludar al nuevo alcalde, de quien tenía el mejor concepto como pundonoroso militar y excelente caballero, firmándole, entre otras cosas, el arqueo realizado en la Caja Municipal.

NO HAY CAMBIOS EN LA ADMINISTRACION MUNICIPAL.—El Teniente doctor Federico Leon Blanco, auxiliar del nuevo Alcalde Municipal, dijo ayer a los repórters que el Comandante Sosa Quesada desea desvirtuar la noticia que recogió un diario sobre los rumores que circularon sobre movimientos entre funcionarios de la administración municipal y que sería designado el Capitán Alvaro Moreno ayudante del Alcalde Municipal.

Así mismo aclaró que el Secretario de la Administración Jorge Alfredo Belt, contaba con la más absoluta ratificación de su cargo, por entender que es un eficiente y leal funcionario.

LIMITES DEL MUNICIPIO.—Ha dispuesto el nuevo Alcalde Municipal que por el Departamento de Fomento del Municipio se le informe cuáles son los límites del municipio de la Habana.

RECORRE LOS DEPARTAMENTOS EL NUEVO ALCALDE.—El doctor Sosa Quesada, tan pronto llegó ayer por la mañana al Ayuntamiento, comenzó a recorrer todos los Departamentos, observando en ellos absoluta normalidad.

LAS OFICINAS DEL ACUEDUCTO SERAN LLEVADAS AL AYUNTAMIENTO.—Aunque no ha sido confirmado, ayer se rumoraba en el Ayuntamiento que entre los distintos problemas que el doctor Beruff Mendieta trató con el nuevo Alcalde, figuran las economías que esperaba realizar dentro de la administración municipal, entre ellas, la refundición de las oficinas del Acueducto de Albear.

ESTUDIA EL ALCALDE EL PRESUPUESTO DEL ACUEDUCTO DE ALBEAR.—Entre los distintos estudios que está realizando el Alcalde Municipal, se encuentra el Presupuesto existente para el Acueducto de Albear, y dispondrá oportunamente algunas reformas dentro de los procedimientos actuales, activando en toda su forma la vía de apremio para los contribuyentes morosos.

HOY VISITARA EL NUEVO ALCALDE LOS HOSPITALES.—El Comandante Arístides Sosa Quesada, Alcalde Municipal, se dispone realizar una visita hoy a todos los Hospitales del Municipio, para observar el funcionamiento de ellos y obtener algunos datos de acuerdo con su gestión administrativa.

DEVUELTOS ALGUNOS BALANCES QUE NO SE AJUSTAN A LO SOLICITADO.—La dirección de Seguros de la Secretaría de Comercio, ha devuelto recientemente a varias Compañías dedicadas al ramo de seguros y fianzas los balances de sus operaciones que remitieron a esta dependencias por no ajustarse los mismos al nuevo modelo de planillas que al efecto se ha preparado. Se les ha informado así mismo que de acuerdo con la nueva organización que se ha introducido en ese Departamento se dejó sin efecto la Resolución que ordenaba el envío de esos balances y de acuerdo con la cual ellos la remitieron a ese Departamento, avisándoseles que oportunamente se les remitirán los nuevos modelos para que los llenen.

Por concepto de Maternidad Obrera se pagó en ocho días la cantidad de 6.193.64 pesos en las 6 provincias

Ayer se aprobó el donativo de $25.00 a sesenta y seis obreros. Autorización especial a la casa Galbán, Lobo y Cía. El salario por las labores y manipulación del tabaco en la República

INFORMACION DE LA SECRETARIA DEL TRABAJO

En reciente sesión la Comisión Nacional de Salarios Mínimos, en relación con la rectificación de los jornales, adoptó el siguiente acuerdo que transcribimos. Dice así:

«Primero: Se declara a los efectos de la inmediata rectificación de jornales, en los casos en que proceda, que el Decreto-Ley 58, de 2 de julio de 1935, y el acuerdo de esta Comisión Nacional de Salarios Mínimos, de 27 de diciembre de 1935, no autorizan a pagar salario inferior al jornal más alto que por las labores y manipulación del tabaco se pague en el lugar o lugares de la misma provincia, que por su identidad o analogía de población, vías de comunicación, actividades y cualesquiera otro factor o circunstancia de apreciación, demuestren igualdad o equivalencia del índice de costo de la vida.

«Segundo: Se resuelve recabar por conducto reglamentario el concurso de las autoridades locales y la información de patronos y obreros, sin perjuicio de realizar directamente la investigación necesaria por medio de la Dirección General del Trabajo para propiciar y en su caso exigir el cumplimiento del acuerdo que se consigna en el anterior párrafo primero.»

PUEDEN TRABAJAR EXTRA.—Se autorizó ayer por la Secretaría del Trabajo a la razón social Galbán, Lobo y Compañía, de esta ciudad, puedan sus empleados trabajar después de las seis de la tarde, siempre y cuando que durante la semana hayan sólo trabajado las 48 horas que señala la Ley de Ocho Horas.

66 OBRERAS BENEFICIADAS.—Desde el día primero al día ocho de los corrientes por concepto de Maternidad Obrera, en las seis provincias, se han hecho pagos por la cantidad de $6.193.64, en la forma siguiente: Pinar del Río, $40.00; Habana, $3,626.49; Matanzas, $180.00; Santa Clara, $1,532.05; Camagüey, $311.10; y Oriente, $434.00.

Ayer, la Junta Administrativa de Maternidad Obrera de la Habana, aprobó el pago del donativo de 25 pesos a cada uno de los 66 obreros, cuyos nombres damos a continuación:

Miguel A. García Calzadilla, Francisco Lara Molina, Gerardo Sánchez Menéndez, Emilio Urrusuno Pérez, Salvador Artecona y Pou, Arcadio Pérez Gattine, Manuel González Rodríguez, José Díaz Alvarez, José Munar López, Edward Storey, José Mauricio Muñoz, Manuel Lemus Paz, Félix Castillo Alvarez, Luis Hernández Pumarino, Roberto Ramos Febles, Agustín Quintana Nuez, Ramón García González, Alfredo Alonso Fernández, Arturo Vega y Martínez, Rafael Piniella Corripio, Generoso Alvarez Machín, Manuel Arjona Serrano, Isidro Llerandi, Marcos Pérez González, Ricardo Martínez Gaspar, Antonio González Huerto, Arístides Valdés Posada, Alberto Folgueiras y Fernández, Armando Mesa y Díaz, Braulio Díaz Herrera, Armando Hernández Ramírez, Antonio Santos Rivero, Arturo Arnau y Montero, Victorio González Miranda, Felipe Peña Juárez, Santiago Nogueras Díaz, José Dopico Pico, Guillermo Miró y Caballero, Ramón Pérez Coto, Arturo Rosado Vicente, Modesto Reyes Fernández, Vicente Jorge Rivero, José Inés Torres, Julio Menéndez López, Isidro González Mier, Olivero Agüero Rodríguez, Gregorio Rodríguez Medina, Ramón Casado Alfonsín, Antonio Morales Padrón, Adriano Vega Ramírez, Francisco Hernández Hernández, Ramón J. Du Breuil Pascual, José Hernández Pino, Luis González, Iluminado Valdés Aguilar, Felipe Collado Valdés, Pastor Ramón Castellanos Martín, José Miguel Novo y Fonte, Alfredo Pérez Ortiz, Ramón Guillermo Averhoff y Grau, Manuel Casals Castro, Gonzalo Herrera Hernández, Juan Carabá Rodríguez, Alberto Roig Carbarrosa, Filiberto Tuzón, Rogelio París Vallés, José Antonio Martínez Fernández, Francisco Vicente Alfonso, José Rodríguez López, Manuel Ordoquí Valdés, José María Seoane Hernández, José Manuel Tremiño Bocarranda, Eladio Campos Prieto, Manuel Pandiño Pérez y Juan Castro.

El Secretario de la Caja de Maternidad Obrera de la Habana, doctor Juncadella, suplica a los beneficiados pasen mañana, jueves, por la oficina de esa Junta, para firmar los correspondientes vouchers. De hacerlo así, cobrarán el viernes.

La apertura de una calle ayuda a resolver el problema del tránsito en una parte de Jesús del Monte

Hasta ahora no se ha hecho el traslado de las oficinas de la Audincia. Gestiones para el cobro de suministros de piedra. Camino ed circunvalación en la ciudad prócer

INFORMACION DE LA SECRETARIA DE OBRAS PUBLICAS

El Departamento de Obras Públicas que ha venido dedicando especial atención a descongestionar el tránsito en muchos lugares de la Habana, se anota otra más muy impotrante.

El ingeniero Jefe de la ciudad señor Gastón, nos informó de haber quedado terminadas las obras de la calle San Indalecio en su cruce con la línea de los Ferrocarriles. En este lugar en que existen varias importantes industrias era de suma necesidad otra calle paralera al puente de Agua Dulce, para que descongestionara este lugar.

Ya queda logrado con la apertura de esa calle, una salida más entre las zonas de Tamarindo, Santo Suárez y la Víbora, favorable también al Cerro Calzada de Buenos Aires y otras arterias. Las obras han sido debidamente ejecutadas.

LAS OBRAS DE LA AUDIENCIA.—No se ha trasladado todavía el Poder Judicial que ocupa el edificio de Audiencia, para la demolición de ésta, para acabar de preparar la cimentación del nuevo Palacio de Justicia. Las obras en la parte donde estaba el Presidio, en parte se hallan paralizadas. Había colocados setecientos barrenos para activar las obras, pero una orden para aminorar las cargas demoró estas, y las lluvias de estos días, han precipitado con el deslave natural mucha tierra de las escavaciones en las que el agua inutilizó los barrenos, por lo que se hace necesario colocar otros con cargas más reducidas, después de extraer la tierra y las aguas allí depositadas

Se trabaja en la construcción de cajas en algunas bases, y el «Martillo» continúa trabajando, para la cimentación de obras, venciéndose las naturales dificultades, pues a veces se encuentran capas de roca dura, y debajo de ésta roca blanda, o tierra y agua, necesitando ir a más profundidad a buscar la base firme para la obra.

ASFALTANDO LAS CALLES.—Se está regando la base asfáltica en obras de la calle Habana, O-Reilly en esta ciudad, y en la calle Mangos entre Delicias y Diez de Octubre en Jesús del Monte.

GESTIONES PARA EL COBRO DE SUMINISTRO DE PIEDRA.—Estuvo ayer en Obras Públicas el Presidente de la Camoa Quarry Cy, entrevistando al ingeniero Jefe de la Ciudad, interesándose por el pago del suministro de piedra para las obras de reparación de las calles de esta capital.

UNA INSPECCION AL CONVENTO DE SAN FRANCISCO.—La Secretaría de Comunicaciones ha remitido a la de Obras Públicas un escrito interesando que por los técnicos de éste último Departamento se lleve a cabo una inspección enel viejo Convento de San Francisco, ocupado por aquella Secretaría, para el examen de unas grietas existente en la torre y en algunas naves o bóvedas, para que informen si ellas constituyen un peligro. Inmediatamente se ha designado por el Negociado de Construcciones a cargo del señor René Echarte dos ingenieros Arquitectos, para que rindan el correspondiente informe.

EL CAMINO DE CIRCUNVALACION DE CAMAGUEY.—Por el jefe de Construcciones Civiles y Militares, se ha elevado al señor Secretario los escritos remitidos por la Federación Nacional de Ganaderos de Cuba, por los que interesan la promulgación de un Decreto ley, que autorice la rápida expropiación de la faja de terrenos necesarios al camino de circunvalación de Camagüey.

INSPECCION DE PUENTES.—Se ha dispuesto que el ingeniero Armando Macía López, inspeccione los puentes «La Mula», «Samaracaguan» y «Sevilla» en el camino de San Miguel a Nuevitas; y en el de cayo Romero a Martí, para que informe sobre las reparaciones urgentes en los mismos.

SE AGOTO LA EDICION DEL REGLAMENTO.—No se ha podido complacer al distrito de Santa Clara relativo al envío de ejemplares del Reglamento para el uso de carreteras, por estar agotados los ejemplares del mismo. Se espera que el Secretario autorizará una nueva edición.

ASUNTOS APROBADOS.—El Secretario del Ramo aprobó los siguientes asuntos: Contrato de las obras de Santiago a San Luis, kilómetros 20 al 30, con Paulino Canto.

—El contrato adicional de obras, tramo B y C, de Horqueta del Horno a Guisa, celebrado con Bernardo Collado.

—Proyecto de obras en los kilómetros número 8 al doce, en la carretera de Pinar del Río, a Puerto Esperanza, con un presupuesto de $41,910.00.

—Proyecto de reparación del puente Guayabo, sobre el río San Pedro, en el camino de Jimaguayú, con un costo de $2,329.55.

—Proyecto de construcción de un Viaducto entre el puerto de Tunas de Zaza y el caserío de Medrano en Sancti Spíritus, con un costo de $2,285.92.

—Reparación del puente Hato Potrero sobre el río Najasa, enel camino de Santa Cruz del Sur, cuyo presupuesto es de $2,148.48

—Proyecto de reparación del puente Burenes, camino de Camagüey a Santa Cruz del Sur, con el costo de $702.16.

—Idem del puente Curacao, en el camino de Guananí, con presupuesto de $1,201.40.

CARNETS PARA LOS CONTRATISTAS.—La Asociación Nacional de Contratistas de Obras se propone pedir la creación del «Carnet de Contratista» por el señor Secretario, a fin de amparar su personalidad como tales, así en la Secretaría como en las regiones apartadas en que realizan las obras.

Entre las demandas cubanas que ha resuelto el Gobierno de España se halla el aumento de cuota al café

Gregorio López Fuentes ha obtenido el premio nacional mexicano de literatura con su novela «El Indio». Cubanos repatriados. El comercio inglés mejoró mucho el año último

El Negociado de Ciudadanía y Migración de la Secretaría de Estado, expidió en el día de ayer los siguientes documentos. Pasaportes: Felipe Silva Fernández, Henri Le Bienvenú y Jarry Antonio Adrover, Vidal Certificados de Nacionalidad. Pedro Machado Cárdenas, Camilo Iglesias Failde, Félix Jústiz Gallardo, Luis Alcobe Arenas, Virgilio García Perera Cartas de Naturalización, Szmul Szklar, Leizer Srulman, Antonio Martínez Gómez, Antonio Sierra y Rodríguez, Antonio Rodríguez Vidal.

ESPAÑA ATENDIO LAS DEMANDAS DE CUBA.—El Encargado de Negocios ad interim de Cuba en Madrid, doctor Manuel Serafín Pichardo en reciente nota enviada al Negociado de Comercio Internacional de la Secretaría de Estado, informa haberse resuelto satisfactoriamente para los intereses comerciales de Cuba distintas demandas que habían sido formuladas ante el gobierno español.

Entre las concesiones obtenidas últimamente pueden contarse lo relativo a la tributación de los alcoholes y aguardiante de caña; al aumento de la cuota asignada a Cuba en los contingentes de café; a las medidas que se han adoptado contra los falsificadores de las marcas cubanas y la regulación de los giros de las recaudaciones consulares por el Centro de Contratación de Moneda.

Además, se obtuvo evitar la aplicación de un impuesto al consumo interior del tabaco habano, que intentaba establecer el Ayuntamiento de Las Palmas de Gran Canaria; y se ha dispuesto por aquel Gobierno la importación de dichas islas de un millón ochocientos mil kilos de azúcar, para usos industriales, sin arbitrio alguno.

Unicamente resta por conseguir el cambio de aforo de la langosta, asunto que como todos los demás beneficiosos a Cuba, se gestiona activamente.

NOVELISTA TRIUNFANDO.—El Embajador de Cuba en México, general Carlos G. Vélez, dice a la Secretaría de Estado que el Jurado calificador, reunido al efecto en aquella capital, e integrado por personas de gran capacidad y valer intelectual, acordó por unanimidad, otorgar el Gran Premio Nacional de Literatura, correspondiente al año de 1935, al distinguido escritor joven Gregorio López y Fuentes, por su novela titulada «El Indio», que fué publicada por el editor Gabriel Botas, de nacionalidad cubana, establecido en México desde hace muchos años. El señor López y Fuentes es autor de varios libros, ya famosos en la actual literatura mexicana, pues cuenta en su haber con obras de tanta significación como «Campamento», traducida a varios idiomas, y «Mi General», en la que, como en la premiada, resalta de manera indiscutible, el dominio del tema, ya que estas obras se inspiran siempre en la realidad ambiente, y las admirables dotes de ejecución literaria que posee su autor, quien al mismo tiempo que un novelista notable, es uno de los más hábiles periodistas del momento

CUBANOS REPATRIADOS.—El Cónsul de Cuba en Gijón, España, señor Fernando Pena y Poldo, ha informado por cable a la Cancillería haber procedido a la repatriación de los ciudadanos cubanos siguientes: Catalina Flaquer y Bacardí viuda de Ferrao y sus dos nietos Adolfo y Cecilia, por el vapor alemán «Iberia», Manuel Sánchez Montes, su esposa Clotilde Botella de Sánchez y dos hijos, Manuel y Angelina, por el vapor alemán «Orinoco».

PROSPERIDAD INGLESA.—El Encargado de Negocios ad interim de Cuba en Londres, doctor Roberto G de Mendoza, ha remitido a la Secretaría de Estado un interesante informe en el que hace constar que los datos estadísticos relativos al año de 1935, dados a la publicidad por El Board of Trade, constituyen una prueba más del firme avance hacia la prosperidad que realiza la Gran Bretaña.

El valor de las exportaciones (£425,921.343) es £29,935.822 mayor que las del año 1934; y el de las importaciones (£756,936.223) es £25,522.mil 392 mayor que las del año 1934, —siendo por tanto el aumento de las exportaciones £4,000,000 más que el de las importaciones,— y el de las reexportaciones £55.265,029 mayor que las del año 1934. No solamente ha aumentado el total de las exportaciones enel año 1935, sino que el examen de las exportaciones de cada mes comprueba que en cada uno de los doce meses se exportó más que en el correspondiente mes del año anterior, lo cual es un importante indidicio para juzgar lo sólido y constante que realmente es el mejoramiento del comercio internacional británico.

El aumento de las importaciones, exportaciones y re-exportaciones ha producido el consiguiente aumento del número de personas empleadas, o sea la disminución del número de los desempleados, problema que continúa siendo uno de los más serios del presente Gobierno: aún existen 1,868,565 desempleados, pero esa cifra, que corresponde al fin del mes de diciembre, es de 49.997 menor que la correspondiente al fin del mes de noviembre, y 217,250 menor que hace un año. El aumento de empleo ha producido un considerable aumento en la circulación monetaria, hecho evidente por haber tenido la Tesorería que aumentar en £25.000.000 las notas en circulación para suplir los requisitos de Navidad y Año Nuevo.

Otro dato importante sobre la actividad y la creciente prosperidad es el enorme total del movimiento bancario durante el año que fué de £37,559,751.00, £2,075,594.000 más que el anterior.

El Consejo de Comunicaciones estudió diversos asuntos de interés en su sesión de ayer

Ayer celebró sesión ordinaria el Consejo Superior de Comunicaciones reunido en el Capitolio bajo la presidencia del señor Luis Varona, Jefe de Despacho y actuando de Secretario el doctor José R. Gutiérrez, adoptando los siguientes acuerdos:

Encomendar a la comisión de Telégrafos el estudio del Reglamento de Telégramos. A las comisiones de Correos y Telégrafos el estudio de la revisión de las franquicias postales y telegráficas concedidas; a la Comisión de Radio la regulación de la inscripción de las horas de radio. A las comisiones de Telégrafos y Radio el estudio de la sustitución de las estaciones telegráficas existentes en lugares que sea costoso su sostenimiento por Estaciones de Radio; a las mismas comisiones la recopilación de datos y antecedentes comprobativos de las defraudaciones cometidas por empresas particulares radiotelegráficas, autorizadas en el territorio nacional; a estudio de la Comisión de Radio la creación de la Comisión oCnsultiva de Radio.

A virtud de proposición del señor Ferrer (que se adjunta) se designó una Comisión integrada por los señores Seiglie, como Presidente y como Vocales los señores Ferrer, Mendoza, Gutiérrez, José R. Pérez y Celestino Urizarri.

Se aprobó habiéndose elevado al señor Secretario de Comunicaciones la proposición del señor Antonio Linares, disponiendo que el Negociado de Asuntos de Electricidad, incorporado a la Secretaría de Obras Públicas, pase a formar parte de la Secretaría de Comunicaciones.

A una comisión especial integrada por los señores César Carvallo, Antonio Linares, José R. Gutiérrez, Arturo Novo y Rafael Lauzán como Presidente, pasó la proposición reorganizando la Academia de Telegrafía, Radiotelegrafía y Materia Postal.

Han terminado las obras que estaban haciéndose en el "Columbia" para la exposición de productos industriales

Esta tarde se reunirá la Junta Nacional de Comercio con objeto de discutir algunos importantes asuntos. Protesta de los encomenderos. Nuevas quejas de los caficultores

En la mañana de ayer concurrió a la Secretaría de Comercio con el objeto de entrevistarse con el doctor Antonio Valdés Rodríguez, Delegado de esa dependencia ante la Comisión designada por la organización de la Exposición Flotante, el capitán Castell, Comandante del transporte «Columbia», quien informó al primero que ya se encontraban terminadas las obras de adaptación q se han venido realizando a bordo de esa nave de la Marina de Guerra cubana.

Después de un cambio de impresiones, los señores Castells y Valdés Rodríguez determinaron convocar a los demás miembros de dicho organismo para una Junta especial que se celebrará el próximo viernes a las nueve y media de la mañana en la Secretaría de Comercio y en la cual se tratará de los detalles finales de esta empresa.

Según nos informaron en la reunión del viernes se informará oficialmente sobre la terminación de las obras de adaptación en el «Columbia»; se determinará lo relativo a la última y definitiva invitación que se hará a los comerciantes e industriales interesados en concurrir a la Exposición; se tomarán acuerdos sobre los días que se fijarán para que dichos comerciantes o industriales visiten el barco y por último se dará a conocer cuales son las industrias cubanas que —hasta el momento—participarán en la Exposición Flotante.

ESTA TARDE SE REUNIRA LA JUNTA NACIONAL DE COMERCIO. Según anunciamos la semana pasada, esta tarde, a las tres se reunirán en la Secretaría de Comercio los miembros que integran la Junta Nacional de Comercio. En dicha reunión se discutirá el Reglamento confeccionado por una Comisión que fué designada al efecto, y y, también se tratará sobre las disposiciones transitorias del Decreto ley que modificó dicho organismo, así como lo relativo a la supresión de la Sección del Comercio Exterior que funciona actualmente en dicha dependencia.

PROTESTA DE LOS ENCOMENDEROS.—El Sub secretario Interino de Gobernación doctor Antonio Beruff Andres ha trasladado a la Secretaría de Comercio dos telegramas enviados a aquella dependencia por los señores Aurelio Toledo en representación de los industriales encomenderos de ganado del término de San José de las Lajas, y Emilio L. Luaces y Luis Loret de Mola, Presidentes de la Asamblea Provincial y del Comité Ejecutivo Provincial de los Ganaderos de Camagüey respectivamente, protestando del acuerdo adoptado recientemente por el Consejo de Secretarios que creó un impuesto para la carne que se traslada de un Municipio a otro, por estimar que el mismo lesiona sus intereses.

INSPECCION A COMPAÑIA DE SEGURO.—La inspección General de la Secretaría de Comercio, ha comisionado a los inspectores Rodríguez Landa, Vázquez, Del Busto, Cabrera y Castellanos para que practiquen una inspección en la Compañía de Seguros y Fianzas denominada «The Insurance Co. of North América», «The Union Asurance Society» y «The Western Assurance Co.»

URGE LA DESIGNACION DEL PRESIDENTE DEL INSTITUTO DE E. DEL CAFE.—El doctor Angel Pérez André, Gobernador Provincial de Oriente ha dirigido un extenso telegrama pidiendo se designe a la mayor brevedad al nuevo Presidente del Instituto Cuba de Estabilización del Precio del Café por estimar que tal cosa propiciará el rápido funcionamiento de dicho organismo así como la organización interna de sus oficinas en la Habana y en las demás Provincias productoras de dicho grano tales como Oriente, Santa Clara, Pinar del Río, y Camagüey. Dice que el 85 por ciento de la cosecha nacional de ese artículo, o sea 77 mil quintales se producen en Oriente por lo que es necesario que los mayores empeños para evitar la ruina de los caficultores se realicen en aquella región, donde los mismos vienen siendo víctimas de los especuladores.

Manifiesta que el Estado cubano debe inspirarse en los beneficios obtenidos para el país mediante el establecimiento del Instituto de Estabilización Azucarera y la Comisión Técnica de la Leche para establecer definitivamente el máximo organismo cafetalero bajo cuya protección vivirán más de doscientas mil personas en su mayoría cubanas dedicadas al cultivo de ese grano. Informa que los especuladores compran a los caficultores su café en 25 por ciento a un bajo precio diciéndoles que lo quieren para exportarlo y así poder competir con los mercados extranjeros de los demás países, pero en realidad no lo exportan sino que lo dedican a la venta en Cuba lo que dá motivo a que dicho grano vaya en exceso al mercado.

El día 19 de marzo será rematado en $8.000 un edificio de 2 plantas situado en Lawton en la calle 16

Dos señores han sido condenados a pagar a un Banco la suma de $3,500. Sin lugar una apelación. Fallo en un mayor cuantía. Declaratoria de herederos. Exhortos

SENTENCIA EN UN MAYOR CUANTIA.—El señor Juez de Primera Instancia del Sur dictó sentencia ayer ante el Secretario Arturo Rauchmann y en los autos del juicio declarativo de mayor cuantía establecido por Manuel Silvestre Rionda Fernández contra Alberto Menéndez y Rodríguez, por la que, desestimando las excepciones opuestas a la demanda declara con lugar, y en su consecuencia condena al demandado a pagar al actor la cantidad de 4,886 pesos de principal más los intereses legales de indemnización por los daños causados por incumplimiento de contrato, imponiéndole, además, las costas.

CONDENADOS ANTONIO RUIZ ALVAREZ Y PEDRO URRUELA A PAGAR AL BANCO COMERCIAL 3,500 PESOS.—En los autos del juicio declarativo de mayor cuantía establecido por el Banco Comercial de Cuba, S. A. contra Antonio Ruiz y Alvarez y Pedro Urruela, el señor Juez de Primera Instancia del Sur dictó sentencia ante el Secretario Arturo Rauchmhan, por la que desestimando las excepciones de falta de personalidad en la entidad actora y falta de su procurador y la de falta de acción en dicha entidad para deducir esta reclamación y declara confeso al demandado, y con lugar la demanda condenando a los demandados a que den y paguen mancomunada y solidariamente a la actora la suma de 2,900 pesos de principal, más 400 pesos de intereses legales a razón del 12 por ciento anual y las costas, aunque estas no impuestas por razón de temeridad o mala fe a los efectos de la orden tres de 1901.

A SUBASTA UN EDIFICIO DE DOS PLANTAS EN EL REPARTO LAWTON TASADO EN 8,000 PESOS.—En los autos del juicio hipotecario seguido por Jun Amezcua y Lin

DE NUEVITAS

GRANDIOSO BAILE.—El querido «Club Martí», decano de nuestros Centros de recreo que ahora preside nuestro apreciable amigo Vicentico Rodríguez Hernández, festejó dignamente la fecha del natalicio del Apóstol.

Coincide esta fecha, con la inauguración memorable del Club desde que se instaló en edificio propio, pues un día 28 de Enero y han transcurrido muchos años, se abrieron las puertas de la casa propia para la celebración de un festival que hizo eco.

En esta ocasión la reputada orquesta de Don Tito nos hizo rememorar aquella fecha en que los espaciosos salones resultaron pequeños para congregar en ellos a toda nuestra sociedad.

No hubo por cierto una concurrencia tan numerosa como entonces, pero si tan selecta y distinguida.

Por temor a incurrir en omisiones lamentables no traigo a estas notas una relación, pero baste decir que allí estaba una representación muy digna de cuanto vale y significa en nuestro mundo elegante, desplegando un lujo irreprochable.

Un aplauso para los muchachos que ahora dirigen el Club bajo la jovial presidencia de Vicentico Rodríguez.

ENFERMO. — Nuestro estimado amigo Pepito Soler y Sasturain, ha tenido necesidad de ingresar en el Sanatorio de la «Colonia Española» de Camagüey con el fin de atender a su salud, algo quebrantada.

El joven amigo que es hijo del Agente de este DIARIO en Nuevitas, señor José Soler Carreras y de su gentil esposa Loretico Sasturain de Soler, nos da a conocer que en aquel sanatorio recibe magnífica asistencia, lo que nos hace pensar que muy pronto le tendremos aqui completamente restablecido.

TEMPORADISTAS.—Con el propósito de pasar en esta ciudad junto a queridos familiares unos días de vacaciones, han venido procedentes de Camagüey los jóvenes esposos Reinaldo de Miranda y Lilia Villadamigo en compañía de sus dos graciosos pequeñuelos.

Tan pronto terminen las vacaciones del amigo Miranda, volverán a su habitual residencia para iniciar de nuevo su labor como empleado del City Bank de aquella ciudad legendaria.

Agradable permanencia entre nosotros les deseamos.

NOTA DOLOROSA. — Recientemente dejó de existir en Camagüey el señor Don Enrique Fernández Borrero, persona generalmente querida y apreciada en aquella sociedad con cuya amistad nos honrábamos.

A pesar de que tan respetable y distinguido amigo se hallaba decaído por sus múltiples achaques, su grave dolencia fué ligera, pues ingresó en el Sanatorio de la «Colonia Española» para fallecer al día siguiente, rodeado del cariño de los suyos y de los cuidados de aquel centro benéfico.

Era el finado una persona de sentimientos humanitarios y caritativos, su corazón estuvo siempre abierto a todas las bondades, sintiendo satisfacciones infinitas cuando hacía un bien a cualquier necesitado.

En su lecho de muerte, rodeábanlo Angelita Ochoa, ese angel de bondades que fué su compañera tantos años y sus hijos Enriquito, Raúl, María de los Angeles y Mario.

Cuántas lágrimas vertidas en aquel instante...!

DE ALACRANES

El domingo 2, vistió Alacranes sus mejores galas. En el tren de las diez de la mañana, llegaron, procedentes de la capital de la República, valiosas personalidades, especialmente invitadas a las ingentes y necesarias obras, que próximamente se habrán de realizar.

Todas las clases sociales de esta población, dieronse cita en la estación del ferrocarril para recibir dignamente a tan distinguidos visitantes. Escolares uniformados y marcialmente dirigidos por el competente profesorado local, pusieron una nota de excepcional interés en el magno recibimiento. La banda Municipal amenizó el acto. Del coche especial fueron descendiendo y saludados por el corresponsal y la multitud, los siguientes señores: capitán Carlos Ponce, Ayudante del honorable Jefe del Ejército, coronel Batista; el Secretario de Obras Públicas, ingeniero señor Echarte; el de Comunicaciones, señor Francisco Gómez; doctor Dámaso Pasalodos y señora; el Inspector general de Agricultura, señor Estapé y el periodista, señor Hernández Espinosa.

Llegó en automóvil, el aclamado y muy experto azucarero, que con tanto acierto rige el Departamente Agrícola, Secretario del ramo, doctor García Bayllers. Le acompañaba el connotado político matancero y Senador electo, señor Miguel Calvo Tarafa.

A los acordes del Himno Nacional, pusóse en marcha la comitiva, visitando en primer lugar las obras del hospital en construcción y que próximamente serán adaptadas para Escuela Agrícola. De las piscina y campos de sport, allí existente, hicieronse sentidos elogios. El doctor Pasalodos, Jefe de la «Brigada de Honor» constituida «pro-mejamiento de Alacranes y su comarca», pronunció un magnífico discurso.

Después procedióse a colocar la primera piedra de la carretera, que pasando por Alacranes unirá a Conchita con Bermeja, y en cuyo acto participaron el queridísimo hijo de este pueblo, e infatigable propulsor de la obra, capitán Ponce; el honorable Secretario de Obras Públicas, el querido Alcalde Municipal, señor Fernando Marrero, y el Alma Máter de la iniciación, doctor Dámaso Pasalodos, quien pronunció bello discurso alusivo. Esta carretera, que desde hoy comienza a construirse, significa una clamorosa y sentida necesidad local, ya que esta villa puede entonces comunicarse con el citado central «Conchita» y con Bermeja, así como también en general con los poblados limítrofes. A continuación se trasladó la concurrencia, a las oficinas de Correos, donde fué obsequiada con exquisito ponche, por el señor Vidal y demás empleados de ese departamento. En el Ayuntamiento fueron entusiásticamente aclamados los distinguidos visitantes, ofreciendo su concurso para tirar la piedra necesaria todos los colones de Alacranes, Conchita y Bermeja. Se sirvió otro ponche; gentileza del señor Alcalde Municipal.

En el espléndido salón central de la «Tertulia» la cubanísima sociedad [illegible] tuvo efecto el banquete homenaje, integrado por más de doscientos comensales. Imposible sería para el cronista dar los nombres de tan considerada concurrencia. Asistieron personalidades de Bolondrón, Union de Reyes, Conchita, Bermeja y otras poblaciones. Todo el comercio e industria de Alacranes, estaba intensamente representado. A los postres, el entusiasta y meritísimo doctor Pasalodos, que tantas y repetidas manifestaciones de cariño ha dado a este pueblo, donde ejerciera durante mucho tiempo, con generales aplausos el cargo de Registrador de la Propiedad, pronunció una bellísima oración, cerrando con broche de oro, esta fiesta inolvidable.

A las cuatro de la tarde, y acompañados de todos los asistentes al banquete, trasladarónse a la estación del ferrocarril, los excursionistas para efectuar su viaje de regreso a la Habana.

Esta población está de plácemo por el inicio de sus obras, tan afanosamente solicitadas.

Corresponsal Especial

Desde Baracoa

AL SEÑOR SECRETARIO DE OBRAS PUBLICAS

BARACOA, febrero 4 de 1936.—El comercio de Baracoa reclama a gritos, urgente solución al deficiente tráfico de la carga de este puerto.

Desde el pasado mes de abril, diez meses ya, que un incendio desvastó los almacenes de los señores «J. Simón y Cía.», destinados al tráfico marítimo, la forma como se está manipulando toda la carga que entra y sale por este puerto, vienen ocasionando graves trastornos a todo el comercio, con un alto costo para los manipuladores.

Los señores «J. Simón y Cía.», han terminado los planos de reconstrucción de los almacenes destruídos por el incendio, lo cual constituye las ansias supremas del comercio de esta localidad, pero están imposibilitados a emprender las obras por no tener la concesión del muelle que debe otorgarle esa Secretaría de Obras Públicas.

Hágase cuanto antes dicha concesión para que se puedan construir los almacenes, solucionando así, tan importante problema que viene confortando con graves consecuencias el comercio de Baracoa.

La banca, comercio, industria, gremios obreros sociedades propietarios etc., respaldan con su aprobación la solicitud de concesión que han hecho los señores: «J. Simón y Cía.», del muelle en cuestión.

Más de doscientas firmas, que representan las fuerzas vivas de esta localidad, en pliego que han entregado a los señores Simón, así lo manifiestan.

¿Por qué no otorgar entonces esta concesiona la citada firma? Con ello quedaría resuelto tan importante problema, en el tráfico marítimo de este puerto.

Acceda señor Secretario de Obras Públicas, y así beneficiará grandemente a todo el comercio de esta olvidada ciudad.

Rodríguez Lemus,
Corresponsal.

DEL CENTRAL DELICIAS

LA ZAFRA.—La zafra en este coloso de acero, continúa su marcha con toda normalidad, reinando alguna animación entre el elemento trabajador, que ya se nota en muchos rostros, reflejos de que la dicha se aproxima a nuestros hogares, pués con el trabajo que honra ydignifica, tenemos asegurado el pan nuestro de cada día.

Lástima que nuestros gobernantes, atendiendo al clamor unánime de este sufrido pueblo y como un rasgo de verdadero patriotismo, no dejen en completa libertad las labores de la industria azucarera, desapareciendo por tanto, la desdichada restricción.

CIVICA CAMPAÑA.—Ha causado buen efecto en esta localidad la actitud adoptada por las autoridades militares contra el elemento de mal vivir, que había invadido este pueblo, al extremo que muchos familias honradas se eximian de concurrir a los espectáculos públicos, para no verse obligadas a presenciar actos que desdicen de la cultura de un pueblo.

Nosotros no podemos regatearles un aplauso sincero.

BUENA IMPRESION. —En virtud de trasladar el doctor Leandro Cejas, su residencia para la capital de la República no podrá continuar ejericendo el cargo de médico de esta Empresa, lo que por tantos años y con el beneplácito de todos venia efectuando. Se asegura que este puesto será cubierto por el notable y probo médico cirujano Dr. Cánovas, quien desde hace algunos meses viene desempeñándolo interinamente y con verdadero acierto.

Mucho celebraremos que se confirme este rumor.

DE VIAJE. — Con rumbo a la capital de la República embarcó en la mañana del 5 la distinguida señora Irene María Alvarez de Cejas, quien pasará una temporada al lado de sus queridos familiares.

También para la urbe capitalina embarcó al respetable señora Carmen Perea, Vda. de Rodríguez, que pasará igualmente una temporada al lado de los suyos.

Que la estanica de ambas en la Habana les sea muy feliz y que pronto estén nuevamente entre nosotros, donde se les estima y quiere.

—Después de una breve y grata etsanica en este central, al lado de sus queridos padres, los esposos Labady-Acuña, embarcó para Santiago de Cuba, la joven y bella señora Matilde Labady de Vázquez, en compañía de su esposo, el correcto caballero, señor Luis Vázquez.

A tan distinguidos viajeros, deseamos toda clase de felicidades.

C. B. González,
Corresponsal.

DE REMEDIOS

ROBO.— En la madrugada del día 5 se cometió un robo en el café «Especial», situado frente al Parque Martí en esta ciudad propiedad del señor Miguel Alonso, quien según declaró sufrió la pérdida de una rueda de cigarros «Camell» que fué lo sustraído en ese establecimiento.

El ladrón para poder penetrar en el interior del café, tuvo necesidad de violentar la puerta de entrada, que luego dejó abierta, motivo por el que los vigilantes de la Policía José Manuel Rodríguez y Adolfo Becerra en su nocturno recorrido pudieron darse cuenta que algo anormal ocurría en dicho establecimiento procediendo a dar cuenta al señor Alonso que hasta esa hora, tres de la mañana, ignoraba lo acaecido y que al balancear sus mercancías comprobó que solamente le faltaba la rueda de cigarros americanos.

Acto seguido los citados vigilantes procedieron a la detención de Paulino Rojas Revuelta, (a) Edgardino, y de Mariano Espinosa que se encontraban en una casa de la calle Guevara, de esta ciudad, ocupando la citada rueda de cigarros.

Paulino Rojas Revuelta, (a) Edgardino que es un habitual delincuente, fué puesto a disposición del señor Juez de Instrucción de esta ciudad.

Alfonso Benítez.

BAYAMESAS

MARCELA REBUSTILLO.—La distinguida señorita, cuyo nombre sirve de título a esta nota, después de haber pasado una larga temporada en la sociedad manzanillera, retorna a su hogar de esta ciudad, donde es muy estimada y goza de un amplio círculo de amistades.

Sea esta nota mensajera de mi bienvenida.

DE LA HABANA.—Desde hace algunos días se encuentra de nuevo entre nosotros, la bella señora Zenaida Lavernia, gentil esposa del señor Sebastián Planas, la que en unión de lindísima hija «Mañita», se pasó una larga temporada en la capital de la República.

Welcome.

MEJORADO.—Se encuentra bastante mejor, el estimado caballero Ramiro González, coronel jefe del Cuerpo de Bomberos, de esta ciudad, de la enferemdad que desde su regreso de la Habana, lo mantenía recluído en sus habitaciones.

Muy visitado se ha visto por tal motivo el señor González.

Mucho me agrada ser portador de su mejoría, la cual ya es casi completa.

ON DIT.— De un chismecito muy simpático me voy hacer eco, al que muy pronto, con toda seguridad, se le podrá quitar la incógnita.

Ella, es una señorita perenteciente a nuestra mejor sociedad, cuyo nombre es igual al de una famosa ópera, y vive en la calle de General García.

El joven tiene por residencia habitual las cercanías de Santa Rita, donde posee una finca, y sus iniciales son: E. L.

Por ahora estos datos hasta que pueda traer aquí el compromiso oficial que no ha de demorar.

Hasta entonces, pues.

ENFERMA.—Guardando cama se encuentra la preciosa y adorable figulina «Teté» Martínez Domínguez, graciosa y simpática amiguita del cronista.

Mucho me agradaría poder dar cuenta en mis próximas notas, de su completo restablecimiento.

Por su salud, hago votos.

RAMON SIERRA. — Padeciendo fuerte ataque grippal se encuentra desde hace algunos días, el activo y popular agente de la «Tropical», señor Ramón Sierra, muy estimado amigo nuestro.

Que cuando estas líneas vean la luz pública, ya se encuentre completamente bien, son mis deseos.

CALENDARIO SOCIAL.—Conmemoró el décimo segundo aniversario de sus bodas, el estimado matrimonio, señor Gerásimo Duque de Estrada, y señora Esther Pérez Lis de Duque de Estrada.

Reciban por este motivo mi felicitación.

Su cumpleaños lo celebró el pasado sábado, el gracioso niño Fernando Raúl, hijo del señor Fidel Fernández, y su muy bella esposa, señora Rosa Catá de Fernández.

Estuvo de fiesta con ocasión de su onomástico el pasado domingo, la estimada señora «Nena» Sabaté de Martínez.

Hasta ella hago llegar mi felicitación.

ELOINA GUERRA.—La bella señorita cuyo nombre sirve de epígrafe a estas líneas, celebró el día 5, sus natales.

De sus muchas amistades recibió la lindísima Eloína, gran número de regalo y felicitaciones.

Flores llenaron su elegante hogar, de la calle General García, hasta donde fueron sus amistades a colmarla de agasajos.

Enrique Orlando Lacallé,
Cronista Social.

DESDE CANASI

VISITA DEL SR. OBISPO DE MATANZAS.—En la mañana del día cinco del corriente tuvimos el gusto de saludar en ésta, al Ilustrísimo Obispo de Matanzas, monseñor Sainz, en compañía de su secretario, el P. Trabadelo. La visita, aunque breve, fué lo bastante para inspeccionar los trabajos de reedificación que se hacen en nuestra iglesia parroquial y los que se efectúan en el pequeño parque frente a la iglesia.

El alcalde, doctor Cartaya, tenía gran interés en que nuestro Prelado diera su opinión sobre la forma proyectada en el plano y monseñor Sainz con gran escrupulosidad lo observó todo y dió sus buenos consejos para la mejor manera de su realización, estando de acuerdo en todo ambas personalidades. Después se despidió de nosotros el señor Obispo siendo acompañado hasta la estación por el párroco P. Perelló, sirviéndonos de gran satisfacción el estado de salud en que se encuentra el ilustre prelado al que vimos lleno de energía y actividad.

EL CENTRAL PUERTO.—Esta finca que hacía tres años se encontraba inactiva por los destrozos causados por el ciclón del 33, renace como el ave fénix y después de una gran reedificación en todos sus departamentos comenzará muy pronto su zafra. Hizo su prueba en la tarde del día 3 del corriente de manera brillante, determinando romper la molienda el próximo lunes, según declaraciones de su administrador el señor Teodomiro Díaz a quien secunda el mayordomo señor Ferrer.

Por este medio hago llegar mi felicitación a los jefes y empleados del central «Puerto» por la labor realizada en escaso tiempo y en la difícil situación que se hallaba esta finca. Buena zafra y grandes rendimientos los deseos.—**Palma**, corresponsal.

NOTAS DE VAZQUEZ

La señorita Mercedes Leyva, competente Administrador de Correos de esta localidad, uniéndose a la voz de todos los empleados del Departamento de Comunicaciones, me ha manifestado sus deseos de que haga publico por las columnas del periódico «Diario de la Marina» que el nuevo Gobierno del Dr. Miguel Mariano Gómez, que tomará posesión en Mayo del presente año, interprete la necesidad de que el Sr. Francisco Gómez, actual Secretario de Comunicaciones permanezca en dicho puesto, ya que el señor Secretario, por su manifiesta capacidad y su dinamismo característico representa la figura necesaria para la responsabilidad del cargo, pués ha sido uno de los secretarios que mejor labor ha rendido en el Departamento, contando con la simpatía de todos sus empleados.

Nosotros, que esperamos del Gobierno del Dr. Miguel Mariano Gómez una obra de justicia y de honradez capaz de restaurar a Cuba en todos los sentidos, nos unimos a esta justa petición de los empleados de Comunicaciones.—Manuel Emilio Pimentel Herrera, Corresponsal.

Información Telegráfica
del Interior de la Isla

Por nuestros Corresponsales a través del hilo directo del DIARIO

PINAR DEL RIO

UN RECITAL POR DALIA INIGUEZ

PINAR DEL RIO, febrero 12. DIARIO. Habana.—Dedicado al pueblo pinareño, ofreció en la tarde de ayer un recital en el Parque de la Independencia, Dalia Iñiguez, interpretando varias producciones de su repertorio, siendo ovacionada por el público con gran entusiasmo. GUILLERMO RODRIGUEZ.

HABANA

CASA DESTRUIDA POR UN INCENDIO

MARIANAO, febrero 12. DIARIO. Habana.—En la noche de hoy fué destruída por un incendio una casa de madera siutada en la Lisa, Barrio del Palenque, propiedad del señor Hugo Camejo, siendo destruídos también los muebles y otros objetos, valorados junto con la casa en cien pesos.

El mencionado Camejo dice que el hecho ha sido intencional. Pero ignora quién motivó el incendio, a sofocar el cual acudieron los bomberos de Marianao. MARTINEZ, Corresponsal.

IMPORTANTE REUNION EN PRO DE SANTIAGO

S. DE CUBA, febrero 12. DIARIO. Habana. Para tratar de la posible suspensión en las obras del alcantarillado, pavimentación y acueducto de esta ciudad se han reunido esta noche en el Círculo de Profesionales las representaciones de las fuerzas vivas, quienes se disponen a actuar con el propósito de que Santiago de Cuba sea tratado por los altos poderes con la debida consideración.—García, Corresponsal.

MATANZAS

INICIADA CAUSA CONTRA EL ALCALDE DE LOS ARABOS

MATANZAS, febrero 12. DIARIO. Habana.—Hoy se ha iniciado causa contra José Ortega, Alcalde Municipal de los Arabos a virtud de la denuncia presentada por José M. Bejar, por un supuesto delito de prevaricación. LOVIO. Corresponsal.

JOVEN SUICIDA

PALOS, febrero 12. DIARIO. Habana.—La señorita María Domínguez, Mijares, blanca de 17 años de edad, se suicidó con tinta rápida. Su muerte fué casi instantánea, ignorándose los motivos de tan fatal determinación. DIAZ, Corresponsal.

SANTA CLARA

AUMENTARON EL PRECIO DE LA CARNE

RANCHO VELOZ, febrero 12. DIARIO. Habana.—En los expendios de esta localidad aumentaron nuevamente el precio de la carne, cobrando ahora catorce centavos la libra de primera y a doce la de segunda. SARABIA. Corresponsal.

CAMAGUEY

DESGRACIADO ACCIDENTE

PINA, febrero 12. DIARIO. Habana.—Apenas acaba de entrar a cubrir su turno en los rastrillos del bagazo, del central «Morón», el obrero Francisco Roque, natural de Palmilla, Matanzas, de 54 años, viudo fué alcanzado por los citados rastrillos, aplastándole la cabeza. El Tandem C, del central, tuvo que paralizar el trabajo, hasta la llegada del Juzgado. El occiso deja varios hijos menores de edad. El caso ha sido muy lamentado. ALFONSO MIRANDA, Corresponsal.

INAUGURADA LA COLONIA INFANTIL

CAMAGUEY, febrero 12. DIARIO. Habana.—Inauguróse la Colonia Infantil «Camagüey», que dirigirá la educadora doctora Zolla Sánchez Mestril. El doctor Oscar Ortiz Machado, especialista en enfermedades de niños, informó que el edificio construído en las cercanías de la ciudad, reúne los requisitos exigidos para estos establecimientos. Ingresaron cincuenta niños de ambos sexos. Otros tantos ingresarán en breve, completando el curso. En próxima fecha se celebrará la inauguración oficial. El pueblo celebra con júbilo, la organización de esta colonia infantil de grandes beneficios para la niñez. HERNANDEZ. Corresponsal.

ORIENTE

HERIDO POR UNOS FORAGIDOS

SANTIAGO DE CUBA, febrero 12. DIARIO. Habana.—Narciso Tauler, colono del Central «Baguanos», fué asaltado en su domicilio por varios foragidos. Despertó un hijo de Tauler, el que fué atacado por los asaltantes, resultando herido. Los malhechores se dieron a la fuga, frustrándose el asalto.

AHOGADA UNA NIÑA

En un descuido de la madre, se ahogó en una bañadera, en Banes, la hija del vecino Fernando Turestе. GARCIA. Corresponsal.

EXPOSICION A LOS PODERES CENTRALES

SANTIAGO DE CUBA, febrero 12. DIARIO. Habana.—El Club Rotario ha citado a todas las organizaciones, sociedades, gremios, etc., para una reunión esta noche, en la que se tratará de una Exposición a los Poderes Centrales, significando la inconformidad con que ve el pueblo santiaguero, la indiferencia con que se tdatan las obras de alcantarillado, pavimentación, y de terminación del Acueducto.

ESCUELA CLAUSURADA

La Escuela 28: «Fundación Alemán», fué clausurada por la Junta de Educación por ofrecer peligro para los alumnos y maestros. Muchas casas escuelas en los campos y aun en esta ciudad están inservibles, mojándose los niños cuando llueve, como si estuvieran al campo raso. GARCIA. Corresponsal.

ANOMALIAS SANITARIAS EN GUANTANAMO

GUANTANAMO, febrero 12. DIARIO. Habana. Los vecinos de esta villa comentan asombrados el hecho de que la Jefatura local de la Sanidad haya adquirido un automóvil flamante para el doctor Balart, mientras los ciudadanos se ven asediados por nubes de mosquitos y terribles epidemias. El estado sanitario de esta ciudad es realmente espantoso. Se ha pedido el auxilio de las autoridades competentes y nadie sa mostrado equitativo y humano. Sin embargo, el dinero aparece para comprar automóviles poco menos que innecesarios. Por tal motivo el pueblo guantanameño muéstrase profundamente indignado.—Alvarez, Corresponsal.

PINAREÑAS

DE ALTA.—Por los facultativos del cuerpo de la «Colonia Española», que la asistian, ha sido dada de alta en aquel centro benéfico, la distinguida dama María Teresa Barrial de Cartaya, joven y bella esposa del señor Federico Cartaya, administrador del teatro «Milanés».

Con verdadera satisfacción consignamos la grata nueva.

RESTABLECIDAS. —Después de guardar cama durante algunos días, encuéntranse completamente restablecidas las bondadosas y distinguidas hermanas María y Trina Cabada.

U na fuerte afección grippal les hizo permanecer en sus habitaciones. Numerosas amistades de las altruistas señoritas Cabada, se interesaron cons tantemente por su salud, unas veces por teléfono y otras personalmente.

Desmostración elocuente del afecto y la consideración que les dispensa la sociedad pinareña.

«MILANES».—Un éxito completo.

Lo constituyó el estreno y el repris de la magistral producción hispana «Nobleza Baturra».

Un positivo «tour de force» del cine español, por su arte, su técnico e impecable interpretación.

Película original de costumbres españolas, que fué grandemente acogida por los elementos que integran la colonia hispana, de esta ciudad.

UNA NOTA TRISTE.—En la ciudad de la Habana, y a una edad avanzada, dejó de existir recientemente la resptable dama Lucía González Hernández, madre queridísima de nuestro particular amigo, el doctor Luis Felipe Azúa, abogado y notario de esta ciudad, donde goza de generales simpatías.

Al reiterarle nuestro sentido pésame, lo hacemos igualmente a sus demás faliares, así como a su hija política, la bella señora Rosa Coucet de Azúa.

OPERADA. La joven y distinguida dama Vicentina Elsa Rodríguez de Cuesta, sufrió recientemente una operación tocológica en el sanatorio de la «Colonia Española» practicada por los notables cirujanos de aquel centro benéfico con feliz maestría.

Vicentina Elsa se encuentra completamente restablecida.

Lo que consignamos con gusto.

LOS BAILES DE CARNAVAL EN LA «COLONIA».—La Sección de Instrucción y Recreo, de la prestigiosa institución de la Avenida de Martí, tiene acordado para los tradiconales bailes de carnaval, las siguientes fechas:

Febrero 23, (social). Marzo 1, (pensión), Marzo 8, (social). Marzo 15, (infantil). Marzo 22, (social) y marzo 29, (pensión) de «mamarrachos».

Es inusitado el entusiasmo que reina entre nuestra gente bien, para asistir a todos esos bailes, que, como años anteriores, revestirán verdaderos acontecimientos sociales.

¡Qué así sea!

«SOUVENIR».—Muy elegante.

Nos ha sido enviado por los estimados esposos Luisa Batllorí y Luis González. En el mismo nos participan que su hija Guadalupe Irene Catalina, nació el día 14 de septiembre de 19355.

Y que fué bautizada en la iglesia Catedral de esta ciudad, el día 26 de enero último.

Son sus padrinos, la señora Irene Caso viuda de Batllorí y Romualdo Batllorí.

Deseamos eterna ventura al nuevo cristiano.

Y felicitamos a sus papás y abuelitos.

Los cosecheros de tabaco quieren que el Gobierno controle la producción de ese producto.

De manera extra-oficial se nos ha informado que existe el propósito por parte de la «Asociación Provincial de Cosecheros de abaco», acordar, en una magna asamplea que habrá de celebrarse dentro de poco, si en definitiva cristaliza la idea, de pedir al Gobierno que por medio de un Decreto especial, se disponga la producción tabacalera y la parte proporcional que de acuerdo con la existencia tabacalera y la parte proporcional que de acuerdo con la existencia de esa rama en el mercado, deba corresponder a cada cosechero.

En concreto, parece que los tabacaleros pinareños desean para mejorar la hoja nicotiana, que jamás se llegue a sembrar más tabaco del que pueda ser vendido, para que el mismo alcance siempre un precio «standar», evitando así el agio por parte de los compradores en grandes escalas.

La situación de los cosecheros vueltabajeros es actualmente de todo punto desastrosa. Hablando con sinceridad, debemos decir que los campesinos pinareños dedicados al cultivo de la citada hoja, sufren la mayor miseria.

La super-producción tabacalera ha sido la causa directa para que nuestro habano perdiera su delicioso aroma de otros tiempos, y también el extraordinario prestigio de que gozaba en el mundo entero. La idea plausible que acaba de surgir entre algunos de los más valiosos elementos representativos de la «Asociación Provincial de Cosecheros de Tabaco», tiende, según hemos sido informados, a evitar que ese estado de cosas señalados anteriormente continue reinando. Se busca, en fin, mejorar la calidad del tabaco y asegurar un precio fijo para el mismo al controlar el Estado su producción de una manera honrada y equitativa.

También es propósito de los cosecheros pinareños obtener del Gobierno un balance mensual de la existencia de rama en el mercado nacional, para que cada campesino tenga un perfecto conocimiento de las entradas y salidas de ese producto.

Nos proponemos entrevistar a los más destacados elementos tabacaleros de estas zonas, como el señor Bernardo Ortiz San Miguel y otros, para recoger su opinión sobre el asunto que nos ocupa.

La presidencia del Ayuntamiento pinareño será para el joven Pablo Cuevas.

De acuerdo con las informaciones recogidas en los centros políticos, que integran la «Coalición Tripartista», en este término, la presidencia del Ayuntamiento pinareño, será para el joven y distinguido concejal del partido «Nacionalista» señor Pablo Cuevas, elemento de generales simpatías en el seno de la sociedad pinareña y político de positivo arraigo popular, cuyos esfuerzos a favor del triunfo municipal del candidato a Alcalde, de los tres partidos a fines, son de todos bien conocidos.

La elección del presidente del Ayuntamiento de esta ciudad, será reñida, por cuanto el «Conjunto Nacional Democrático», ha obtenido diez puestos en la cámara municipal y la «Coalición» once.

Guilermo Rodríguez,
Corresponsal.

DE GIBARA

NOTA DE DUELO.—La enfermedad que venía sufriendo desde hacia varios meses la distinguida dama Carmita G. Longoria de G. Longoria, tuvo fatal desenlace en la noche del 25 de enero último.

Dejó de existir la señora Longoria en su residencia de esta ciudad rodeada de cuidados que le prodigaron sus amantísimos familiares.

Muy sentida ha sido su muerte.

Lleva el luto y el dolor a un conocido hogar de la sociedad gibareña, donde la lloran inconsolables su esposo, el señor José G. Longoria, Vice-Cónsul Español, sus hijos y demás familiares.

Llegue hasta ellos nuestra más sentida expresión de condolencia.

Paz a sus restos.

«CHECHE AGUILERA.—Una simpática nueva de amor registra nuestra crónica.

«heché» Aguilera, señorita de nuestra sociedad, en la que se reúnen gracia, belleza y distinción, ha sido pedida en matrimonio para el señor Roberto Armengol, Administrador de la oficina de la «Chaparra Light Power Co.» en esta localidad.

La noticia de tan simpático compromiso—formalizado por el distinguido Superintendente de dicha compañía, señor Francisco Zaratoitia, ante el señor Gustavo Aguilera, padre de la novia—ha sido muy bien recibida en nuestros círculos sociales, donde es muy estimada la feliz pareja.

Llévenle estas líneas nuestra felicitación.

MEJORADA. — Ha entrado en franco periodo de mejoría, la señora Ismaela López viuda de Pérez, quien a consecuencia de molesta enfermedad se ha encontrado recluida en su domicilio, donde la ha atendido el doctor Washington Rosell.

Hacemos votos por su pronto restablecimiento.

LUCIDA INAUGURACION. — En un marco de belleza y alegría tuvo efecto en la noche del 25 la inauguración de la clínica «La Caridad», que viene a llenar un vacío en Gibara.

La concurrencia de personas de esta ciudad y de Victoria de las Tunas fué muy numerosa y selecta.

Se bailó hasta altas horas de la noche.

Es Director de dicha clínica el doctor Washington Rosell; Sub-Director, el doctor Armando Granda, y Administrador el señor José Balido, propietario de otras clínicas en Victoria de la Tunas y Mayarí.

El centro de referencia ha quedado debidamente instalado, con todo lo necesario.

Deseamos a sus organizadores los mayores éxitos.

OTRA NOTA DE DUELO.—En San Andrés, al lado de sus seres queridos, ha dejado de existir el señor Daniel Benítez, padre de los esposos Gimeno-Benítez, muy estimados en esta sociedad.

Reciban todos sus familiares nuestro sentido pésame.

REAPERTURA DE UNA OFICINA DE CORREOS.—Se ha restablecido la oficina de correos que funcionaba en el vecino poblado de Cantimplora, la cual fué clausurada últimamente.

Ha sido una medida de acierto la tomada por la Secretaría de Comunicaciones.

DISTINGUIDOS VIAJEROS. — Para Holguín, la señorita Rebeca Peralta.

Para la capital de la provincia, la graciosa damita Carolina García con su prima Cuca Freyre.

El Corresponsal.

DE STA. LUCIA

LA ZAFRA.—Con fecha primero del que cursa comenzó la zafra este central. Fué a las 7 en punto de la mañana, cuando el silvato de costumbre anunció a todos los vientos que la zafra de 1936, se iniciaba.

Presenciaron el acto los miembros del consejo directivo señores Rafael L. Sánchez y Jorge Sánchez y el administrador general, señor Benigno Salinas. También vimos allí a distintos jefes de departamentos y a muchas personas más.

Como antes decimos, fué a las 7 en punto de la mañana, cuando cayó el primer carro de caña en el basculador, carro que tenía el número 452.

Hasta la fecha en que trazamos estas líneas la molienda marcha sin interrupción, habiendo suficiente acopio de caña en el «batey».

EN EL CLUB «ORIENTE».—Con motivo de la convención de sociedades que durante los días 26 y 27 del pasado mes, se celebró en Santiago de Cuba, la comisión que el Club «Oriente» designó para que la representara fué objeto de una recepción.

Informaron acerca de los detalles y fines de la expresada convención los delegados señores: Salustiano del Campo y José R. Báez.

Formó parte de la expresada delegación, la señorita doctora Zolla Luz del Campo, quien seencontraba presente.

La sociedad se dió por enterada de los detalles de la convención, y se mostró complacida por las gestiones de sus representantes.

A CAMAGUEY.—Para Camagüey ha partido con fecha 3 del actual, nuestro estimado amigo, señor José R. Báez, acompañado de su esposa, la señora Enedina González de Báez, quien será sometida allí a una operación quirúrgica que efectuará el notable especialista doctor Grave de Peralta.

Esperamos que salga felizmente de la referida intervención.

D. ERNESTO AGUILAR.— Ha dejado de existir después de sufrir por espacio de algún tiempo penosa y prolongada enfermedad, el señor Ernesto Aguilera, capitán del Ejército Libertador D. Ernesto era tronco de una respetada familia de este central. Su vida fué un dechado de honradez, habiendo sido presidente de la sociedad «Recreo Social». Su mderte fué generalment esentida. Un grupo de veteranos de la Independencia, dirigidos por el comandante señor Pedro Interián, le rindió guardia de honor. Tomaron también parte en las guardias masones, familiares y amigos.

El sepelio se verificó en la necrópolis de este central, siendo acompañado el cadáver por un nutrido cortejo y un piquete del Ejérrito Constitutional, al mando del rabo Valdés, que le hio las salva de ordenanza.

Despidió el duelo, el que estas líneas escribe.

Descanse en paz, don Ernesto, y reciban sus familiares el más sentido pésame, muy especialmente nuestro estimados amigos, los señores: Ernesto Aguilera, su hijo, y José M. Camacho, hijo político.

Campos, Corresponsal.

Desde Coliseo

COLISEO, febrero 5.—Tal como anunicamos a nuestros lectores, en días pasados se entrevistaron con el honorable Secretario de Agricultura, los señores: Antonio Vega y Domingo Amaro, en representación de los colonos del central «Carolina», y por los obreros, el señor Pablo Molina, con el propósito de explicar a dicho alto funcionario, la urgente necesidad que es para esta zona el aumento de cuota al citado central. De esta entrevista salieron altamente satisfechos los visitantes ya que el señor Secretario, les prometió estudiar la necesidad del caso.

Dentro de un ambiente de pesimismo que todos teniamos, nos viene la reacción del optimismo porque confiamos en que el ingeniero, señor García Bayllerys, reconozca nuestra demanda de pedir el aumento de esa cuota que es movida por un espíritu de imperiosa necesidad ante la miseria que azota a esta comarca.

Debe traer a nuestra mente, que el señor don Manuel Flores, acaudalado hombre de negocios y propietario del central «Carolina» sin escatimar, se sacrificó y no paralizó su central en los pasados años, en que nuestros azúcares sufrían el colapso de la desvalorizacin en el mercado Neoyorkino, lo que hizo velando por los intereses de numerosos padres de familia y por tantos infelices obreros que libran el sustento en ese central; además el señor Flores con esta actitud continuó contribuyendo al erario público con sus ingresos, lo que no hacían aquellos que daban de baja a sus industrias, por la mala situación.

Ante todo esto creemos que el honorable Secretario de Agricultura, nos beneficará con su decisión favorable a los intereses de este pueblo, que hoy pide le sea autorizada al central «Carolina», una cuota de 82.000 sacos, en vez de 42.000 que le han sido asignados, pues con ello nos librará de la miseria que nos amenaza.

Juan M. Casares,
Corresponsal.

DE CALABAZAR DE SAGUA

GRANDIOSO BAILE.— Para el día 22 de los corrientes tiene anunciado un baile la prestigiosa sociedad «Club Juvenil» de esta localidad, en los amplios salones donde radicaba antes el «Unión Club». A juzgar por los preparativos; por la calidad del conjunto de profesores que para ese fin se ha contratado, y por la tesonera labor que viene realizando la Directiva que preside el Sr. Emilio Miranda y su señora esposa, ha de resultar un gran acontecimiento dicha fiesta. La orquesta que organizará este acto, es la «Cubanicay» de Santa Clara que dirige el Sr. Santos Cantero, con su cantante Félix Torres.

Tanto en los pueblos de Mata como en los de Calabazar y Encrucijada, existen entre la juventud un gran entusiasmo y deseos de divertirse ese día.

FECUNDA LABOR.—Entre la juventud de esta localidad, se ha lanzado la idea que poco a poco va llevando a vías de hecho un buen grupo de jóvenes de color de esa Capital, para la creación de un congreso de sociedades de esos elementos, cuyo fin no es otro que tratar por los medios más sanos de patriotismo y civilidad, de buscar la forma legal y justinteresadas en el engrandecimiento de ticiera de hacer llegar a las personas la Patria, los anhelos de reivindicación a que aspira esa parte de nuestra población.

LA ESCUELA MARTIANA.— Por otra parte esos mismos elementos me han sugerido la necesidad imperi

LA JUNTA ARBITRAL HABRA DE RESOLVER LOS PROBLEMAS QUE PUEDAN SURGIR ENTRE LOS INDUSTRIALES

Seguirán en vigor las disposiciones del Tratado de Reciprocidad para el tabaco en rama y para sus derivados

La derogación de la ley que regulaba la producción de tabaco en los Estados Unidos no afecta al Convenio. Si lo alterara, el Secretario Wallace lo haría saber así

Con motivo de la derogación de la Ley que regulaba la producción del tabaco en los Estados Unidos, se ha pensado aquí que ello podría afectar a los derechos de que goza actualmente nuestra rama y el torcido a su entrada en aquella República. Previendo que esos beneficios que nos otorga el Tratado de Reciprocidad pudieran perderse, el doctor García Baylleres había encomendado al doctor Díaz Albertini, representante de los azucareros en Wáshington, algunas gestiones alrededor de ese asunto. Ello fué durante la última estancia del doctor Díaz Albertini en esta capital. Tan pronto regresó a los Estados Unidos el actual Secretario General del Instituto Cubano de Estabilización del Azúcar, comenzó su actuación con el mismo interés que advirtió en el doctor García Baylleres y la eficiencia que caracteriza al doctor Albertini.

Conocemos un informe enviado por éste, tratando de varios extremos que sobre el tabaco le encomendó el Secretario de Agricultura. Es informe que hemos obtenido en corporación tabacalera y fué enviado a fines de enero. Pero lo que en el mismo dice el doctor Oscar Díaz Albertini, se mantiene hasta hoy. Reproducimos a continuación la parte que se refiere al asunto que nos ocupa. Dice así:

«He celebrado varias entrevistas con los señores Leslie A. Wheeler, Jefe del Servicio Exterior de Agricultura, y con el señor D. Lewis, de la Sección de Tabaco de la A.A.A., y pienso entrevistar de hoy a mañana, al Honorable Benjamín D. Hill, de la Oficina de Comercio Exterior y Doméstico, del Departamento de Comercio.

En cuanto al número 1 del Memorándum, o séase si continuarán para el tabaco, los derechos que le fija el Tratado de fecha 24 de agosto de 1934, debo manifestarle que aunque ambos funcionarios estiman que por ahora no habrá cambios, no se atreven sin embargo, a hacer una afirmación rotunda y oficial a este respecto, pues, consideran que el caso del tabaco no es tan claro como el del azúcar, a consecuencia de la resolución del Tribunal Supremo, declarando inconstitucional, ciertos aspectos de la Ley de Ajuste Agrícola.

Me informan que el Secretario de Agricultura, había sometido al estudio de los abogados del Departamento, la resolución del Tribunal Supremo, en relación con el control tabacalero, para con vista de ese informe legal, decidir la política que ha de seguir la Secretaría de Agricultura en este asunto. Me manifestaron que la sentencia del Tribunal Supremo, declara inconstitucionales las contratas que respecto a siembras de tabaco tiene celebradas el Secretario de Agricultura, con los agricultores, pero que el Secretario ha solicitado del Congreso, los créditos suficientes para cumplir las obligaciones contratadas en ese sentido, lo que indica, que si esos créditos son votados, y el Secretario de Agricultura puede efectuar los pagos, no abandonará el control tabacalero, y por lo tanto, seguirán en vigor las disposiciones del Tratado de Reciprocidad con Cuba.

Como ustedes saben, la Administración está tratando de obtener del Congreso, una nueva legislación que sustituya la legislación declarada inconstitucional por el Supremo, y poder continuar con el Plan de Reajuste Agrícola, bajo los dictados de la nueva Ley que se promulgue.

En resumen, yo he sacado la impresión de que la Secretaría de Agricultura desea mantener el control tabacalero, y hará todo lo posible por mantenerlo, y que los beneficios que nos otorga el Tratado de Reciprocidad, estarán en vigor hasta tanto el Secretario de Agricultura no anuncie públicamente, que el programa de ajuste para el tabaco para elaborar en los Estados Unidos, ha sido abandonado, o sustancialmente abandonado».

Desfavorables para el tabaco las condiciones meteorológicas que hay en la región de Vuelta Abajo

El tiempo es más propio de la Estación de Primavera que de Invierno. En San Juan y Martínez se ha recogido más del 40% de la cosecha. Muelen 131 Centrales. Títulos de marcas

Las condiciones meteorológicas reinantes actualmente en la zona tabacalera de Vuelta Abajo, son muy variables. El tiempo es más propio de la Estación de Primavera que la de Invierno. Alternan las horas de nublado con las de gran intensidad luminica. El ambiente es muy húmedo por el predominio de los vientos del Sur y la temperatura se sostiene relativamente elevada con lloviznas y chubascos a períodos cortos.

No son muy favorables estas condiciones ni para tabaco en evolución en el campo, ni para los que sufren el proceso de desecación en las casas de tabaco. Mucha vigilancia y actividad necesitan desarrollar los cultivadores para evitar grandes trastornos en la desecación y no pocas sorpresas en los pilones, si no realizan el corte en el momento apropiado, teniendo desde luego en cuenta las condiciones del tiempo.

Las zonas de Semi-vuelta y Partido no sujetas a la influencia de los chubascos del Norte disfrutan de mejores condiciones y en la de Partido en los términos próximos a la capital de la República, el tiempo es bastante seco. Los últimos brizotes del Sur, han afectado a la cosecha de Vuelta Abajo, proximamente en un 20 por ciento.

INFORMACIONES PARCIALES.—Provincia de Pinar del Río: Término Municipal de San Juan y Martínez. En esta comarca ya se ha recogido más de un cuarenta por ciento de la cosecha a Isol; las siembras bajo tela aún no se han empezado a recoger. Ambas cosechas fueron perjudicadas por las condiciones reinantes; la de sol en un cuarenta por ciento y las siembras bajo tela en un 20 por ciento.

La finca «Laurel» vendió a los señores Cano y Hermano 138 tercios de tabaco a precio reservado.

Término Municipal de Guane: Las condiciones meteorológicas han sido favorables para la cosecha, especialmente en la tierra llana. Continúa la recolección del tabaco. Los jornaleros fluctúan entre 70 centavos y 80 centavos.

Término Municipal de Pinar del Río: Condiciones meteorológicas favorables. Los campos de tabaco evolucionan en muy buenas condiciones. El área de cultivo aumentó ligeramente. Aumentará el rendimiento con relación a la cosecha pasada. El aumento en el rendimiento obliga a los vegueros a adquirir cujes para la desecación. Los jornaleros fluctúan entre 40 y 50 centavos.

Provincia de la Habana: Término Municipal de Caimito del Guayabal. Se ha dado fin a la recolección de tabaco. El tiempo ha sido favorable sin que los vientos hayan afectado la cosecha.

Término Municipal de San Antonio de los Baños: La recolección ha terminado. El tiempo no es favorable para la desecación; los vegueros dedican la mayor atención a la vigilancia de las casas de tabaco.

Término Municipal de Bauta: Se ha terminado la recolección. Las condiciones del tiempo son poco favorables para las casas de tabaco. Los vegueros vigilan sus casas para evitar daños.

LA REPOBLACION FORESTAL.—Se nos rogó ayer en la Secretaría de Agricultura hiciéramos público que desde mediados de este mes hasta fines de marzo próximo comienza a madurar la semilla del cedro y la caoba, árboles maderables de primera clase, que el Departamento recomienda para la repoblación forestal. Así pues, cuantos tenga algún proyecto encaminado a la siembra de dichas dos especies, debe tratar de asegurar sus semillas antes de la terminación del mes de marzo.

Este recordatorio se debe a las estadísticas que obran en poder de la Secretaría de Agricultura donde se demuestra que Cuba está importando en la actualidad maderas, carece de montes, etc.

MUELEN 131 INGENIOS.— Hasta la una de la tarde de ayer estaban moliendo en la República 131 centrales azucareros, contra 124 en igual fecha el pasado año.

Operaciones de Cambio

ESTE Banco es uno de los más grandes factores en los mercados internacionales de cambio.

Las numerosas unidades que forman su organización mundial despachan diariamente un considerable volumen de operaciones de este género, merced a lo cual los clientes de nuestras Sucursales Cubanas obtienen siempre los tipos más favorables.

The National City Bank of New York

Activo: Más de mil millones de pesos

Oficina Central: 55 WALL ST. NUEVA YORK E. U. de A.

Oficina Principal en Cuba: Presidente Zayas esquina a Compostela La Habana

Sucursales Cubanas: LA HABANA (Sucursales Urbanas) CUATRO CAMINOS GALIANO LA LONJA PLAZA DE LA FRATERNIDAD CAIBARIEN CAMAGÜEY CÁRDENAS CIENFUEGOS MANZANILLO MATANZAS SANTA CLARA SANTIAGO

87 Sucursales Extranjeras en 24 países

4000 Corresponsales

BUFETE DE JOSE I. RIVERO
Notario: FELIPE RIVERO
Chacón No. 52. A-8142 HABANA Teléfonos: M-1472

Plantilla "Protectora"
Para calzar el tarro del buey
PATENTE 4006
USE EL "SOBRE-AVIO" (PATENTE 8715) QUE CONTIENE TACHUELAS Y SUELAS ADECUADAS POR SU FORMA, PARA CLAVAR LA
Plantilla "Protectora"
SI DONDE USTED RESIDE NO HAY DEPOSITO, PIDASELA AL COMERCIANTE QUE LE SUMINISTRA
RAY Y COMPAÑIA M. M. DELGADO 128 HABANA

BOLSA DE LA HABANA

Cotizaciones efectuadas ayer en la Bolsa de la Habana

Bonos y Obligaciones	Comp.	Vend.
República de Cuba:		
Speyer, 1904	102	109
Deuda Int, 1905	94	99
Cuatro y medio, 1909	96	104
Morgan, 1914	100	110
Morgan (5½) 1923	100¾	103½
O Públicas (5½) 1945	47⅜	50
Obligs Oro (5½) 1935	36	50
Recibos de Depósito de Obligaciones Oro	25	40
Azúcar (5½) 1940	97⅝	108
Rep Cuba, Morgan (Seriados) 5½% — 1927:		
H Vence 1 julio 1935	98	110
I Vence 1 julio 1936	97	110
J Vence 1 julio 1937	96	110
Ayunt Hab 1a Hipt	94	110
Ayunt Hab 2a Hipt	95	110
Centro Asturiano	39	—
B Territorial, Serie B	41	47
Cervecera	43	53
Cervecera Obligs no hipt	8	12
Gas	105	—
Hav Elec (Consol)	37	40
Hav Electric, Debentures Obligs no hipt	6	6⅞
Jarcia Matanzas	—	—
Edificio La Metropolitana, S A	10	—
Mercados de Abasto y Consumo la Hipt	42	54
Nueva Fábrica de Hielo	95	110
Papelera Serie B	95	—
Teléfono	89	—
Unidos	10	—

ACCIONES	Comp.	Vend
Banco Territorial	11	—
B Territorial (Benef)	—	—
Cervecera	19	50
Fec C Consolidados de Cuba, P	8½	10
Cuba, R R	12	—
Fibras y Jarcia	30	—
Hav Elec Utilities Com, P 6 por 100	38¾	42
Hav Elec Utilities Com, P 5 por 100	12½	—
Hav Elec Railway Com, preferidas	3⅞	—
Hav Elec Railway Com, comunes	1	2
Jarcia, P	55	—
Jarcia, C	9	—
Licorera de Cuba	5	9½
Mercantil, La (Seguros)	65	—
Metropolitan Auto	100	—
Naviera, P	—	—
Naviera, C	1⅝	—
Nueva Fábrica de Hielo	140	—
Nueva Fábrica de Hielo, beneficiarias	27	—
Pesca, P	20	—
Pesca, C	4	—
Teléfono, P	42	52
Teléfono, C	12	—
Unidos	3⅜	4½
Unión Oil	3¾	5¼

COTIZACION LIBRE Bonos y Obligaciones	Comp.	Vend.
Inter Tel Convert, 4 y medio por ciento	92	—
Inter Tel, 5 por ciento, 1955	74	—
Cuba Tel Co, 7 y medio por ciento	95	—
Cuba R R, 5 por ciento, 1952	58	—
Cuba R R, 7 y medio por ciento, 1936	63	—
Norte de Cuba, 5 y medio por ciento, 1942	63	—
Manatí Sugar, 5 y medio, 1942	—	—
Vertientes Sugar, 7 por ciento, 1942	—	—
Eastern Sugar, 7 y medio por ciento, 1937	14	—
Central Cunagua, 6 por ciento, 1957	98	—
C Gallego, 6 por ciento, 1975	35	—
Ved Tennis, 3 por 100, 1949	6	—
Pro Arte Musical, 7 por ciento	30	—
C Español, 6 por 100	40	—

ACCIONES	Comp.	Vend.
Inter Tel pand Tel	17	—
Cía Cubana de Electricidad, P, $6.00	21	—
Cuban American Sugar, preferidas	82	—
Cuban American Sugar, comunes	9½	—
Cuba Company, C	2	4
Nueva Papelera Cubana	80	—
Cía Litográfica, P	50	—
Auxiliar Marítima, P	3	—
Seguros La Comercial	50	—
Seguros El Comercio	100	—

COTIZACION A TERMINO Ayer, a las 3-30 p. m. Bonos y Obligaciones	Comp.	Vend.
República de Cuba:		
Speyer, 5 por 100	102	106
Deuda Interior	94	99
Speyer, 4 y medio por ciento	96	—
Morgan, 5 por 100	100	—
Morgan, 5 y medio por ciento	100⅞	103½
O Públicas, 1945	48	50
Obligaciones Oro	37	50
Recibos de Depósitos de Obligaciones Oro	26	36
Azúcar	97½	—
Julio 1935, H Morgan	98½	110
Julio 1936, I Morgan	98	110
Julio 1937, J Morgan	97	110
Ayuntamiento, 1a	92	110
Ayuntamiento, 2a	94	100
Centro Asturiano	38	—
Cervecera Internacional	45	51
Cervecera Internacional, Obligs no hipt	8	12
Gas y Electricidad	104	—
Hav Elec Railway Co	37	40
Hav Electric Ry Comp, Obligs no hipt	6	6¾
Jarcia de Matanzas	—	—
Nueva Fábrica de Hielo	—	—
Pap Cubana, Serie B	—	—
Cuban Telephone Co	—	—
Unidos	12	—

ACCIONES	Comp.	Vend.
Cervecera Internacional	20	50
F C Consolidados, P	8½	10
Cuba Railroad, P	12	—
H E Utilities, Prefs	39	41
H E Utilities, Pretes	12	—
Hav Elec Ry Co, P	3⅞	8
Jarcia, P	60	—
Jarcia, C	10⅛	—
Licorera de Cuba	5	10
Naviera, P	8	—
Naviera, C	1¼	—
Nueva Fábrica de Hielo	140	—
Nueva Fábrica de Hielo, beneficiarias	27	—
Teléfonos, P	40	50
Ferrocarriles Unidos	3¼	4½
Unión Oil Co	3½	7

La Directiva de la Cámara de Comercio Americana celebró un cambio de impresiones ayer

El Sr. George W. Magalhaes, Vicepresidente, presidió una breve sesión de negocios celebrada ayer en el Club Americano por el Consejo de Directores de la Cámara de Comercio Americana de Cuba.

Asistieron a dicha sesión de ayer los siguientes directores: Sres. Henry M. Coleman, Julio E. Fuentes, Henry G. Hart, H. F. Manning, George Grant Mason Jr., Edward F. Ozab y Ernest A. Steward.

La harina comprada en 1935 mejoró las cifras del año 1934

Desde hacía cuatro años no compraba Cuba tanta harina. Pagó por ella: $4.479,576

En 1935 se estableció un nuevo record alto en nuestras compras de harina de trigo a los Estados Unidos, tanto en la cantidad como en el valor; habiendo alcanzado esas importaciones dicho año, cerca de 1.000,000 de sacos, con un valor de $4.479,576.

Según estadísticas de Washington, nuestras compras a Estados Unidos en los 11 meses de los últimos años han sido como sigue:

11 meses	Sacos	Valor
1931	850.230	$3.480.174
1932	700.787	2.663.581
1933	683.861	2.652.953
1934	811.756	3.680.120
1935	939.819	4.479.576

Como se ve, en los 11 meses de 1935 habíamos superado las importaciones de los 12 meses del año anterior, durante el cual entraron en Cuba procedente de Estados Unidos 884,793 sacos, con un valor de 4 millones 30,811 pesos.

La tabla comparativa se la debemos a «Cuba Importadora e Industrial».

COLEGIO DE CORREDORES

Cotización oficial del día 12 de febrero de 1936:

CAMBIOS	TIPOS
S/E. Unidos, cable	1/10Pr.
S/E. Unidos, vista	1/10Pr.
Londres, cable	5.00
Londres, vista	4.99½
Londres, días vista	—
París, cable	6.68
París, vista	6.67
Bruselas, vista	17.02
España, cable	13.84
España, vista	13.83
Italia, vista	8.04
Zurich, vista	33.10
Hong Kong, vista	33.05
Amsterdam, vista	68.65
Copenhague, vista	—
Christianía, vista	—
Estocolmo, vista	—
Montreal, vista	⅜ %Pr.
Berlín, vista	40.83

Notarios de Turno:
Para cambios: **Enrique Elizaga.**
Para intervenir en la cotización oficial de la Bolsa de la Habana:

Armando Parajón,
Oscar Fernández,
Vto. Bno.:

Joaquín G. Gumá,
Síndico-Presidente.

Eug. E. Caragol,
Secretario-Contador.

INDUSTRIALES DE CUBA

Si necesitan establecer o mejorar una industria, sea del género que fuere, pidan catálogo "gratis" de nuestros procedimientos y fórmulas industriales. Consúltennos sus dificultades. Nuestras fórmulas las usan hoy más de un millón de personas en 32 naciones.

El Excmo. Señor Ministro de Industrias y Trabajo de Colombia, conoce y recomienda nuestra colección de fórmulas; también la recomienda Su Excelencia el Presidente de la República de Venezuela, y muchos Ministros y Embajadores Plenipotenciarios acreditados en España.

Asimismo la recomienda el Ministerio de Agricultura de España; eminentes Químicos, Farmacéuticos, grandes firmas comerciales y los Periódicos más importantes de España y de todas las Repúblicas Hispano-americanas, cuyos juicios van reproducidos en el catálogo que enviamos.

No hay un solo hombre a quien no interese esta colección de fórmulas. Es única en el Mundo. Contiene verdaderos Secretos y Patentes para fabricar muchos artículos de consumo diario que hoy se importan del Extranjero. Si nos escribe estamos seguros de que le interesa su adquisición.

PROCEDIMIENTOS INDUSTRIALES A. FORMOSO. LA CORUÑA, ESPAÑA (Edificio Formoso)

Nuevos - Modernos - Seguros
estos bellos buques de la Gran Flota Blanca.
Viaje en un ambiente de refinada quietud, donde cada pasajero es un invitado.
A New York - Todos los Jueves
A New Orleans - Todos los Viernes
UNITED FRUIT COMPANY
Departamento de Pasajes: Prado 84 Tel. M-7238
Oficinas Generales: Muelle de Santa Clara, Tel. M-6975
LA GRAN FLOTA BLANCA

Compañía Trasatlántica Española
Servicio De Vapores Correos Todo el Año

El rápido vapor correo
"HABANA"
saldrá el 18 DE FEBRERO, para,
VIGO, CORUÑA, GIJON, SANTANDER Y BILBAO,
—vía New York—

El rápido vapor correo
"MARQUES DE COMILLAS"
saldrá el 26 DE FEBRERO para
CADIZ Y BARCELONA, vía New York.

Salidas para VERACRUZ:
Vapor "C. COLON" ..... Marzo 13
Vapor "MARUES DE COMILLAS" ..... Febrero 20.

Agentes Generales:
GARCIA & DIAZ, Ltda. Palacio de la Lonja. Apartado 1690.
Teléfonos: M-6911 y M-6912. Cablegramas: Amgardiaz.

Máquinas de Sumar
UNDERWOOD-SUNDSTRAND
Casteleiro y Vizoso

COTIZACIONES

Por celebrarse el natalicio de Lincoln, estuvieron cerrados ayer la Bolsa de New York y los demás mercados de los Estados Unidos.

COTIZACION DE LA PESETA

La peseta española se cotizó al cierre del mercado, ayer, a razón de 7.22.02 por dólar.

COTIZACION DEL FRANCO

El franco francés se cotizó ayer al cierre del mercado, a razón de 14.94 por dólar.

COTIZACION DE LA LIBRA

La libra esterlina se cotizó ayer, en el mercado local, a $5.0.

TABACO

Doscientos sesenta y seis tercios de quintas y segundas, de la última cosecha espirituana, compraron y registraron Menéndez y Compañía en los almacenes de Rogelio Pérez y Compañía.

Eran las primeras y segundas capaduras de la escogida que hicieron los mencionados vendedores en la zona de Zaza del Medio el próximo pasado año.

Las terceras y octavas de la misma escogida las habían comprado los señores de la Ruppin Havana Tobacco; constituyendo esa operación la primera que se hizo en el mercado local, según reportamos oportunamente.

De primeras y segundas quedan ahora muy pocos lotes disponibles. Pocos son también los de octavas, y de los que hay de terceras, es muy posible que la mayor parte pase a manos de exportadores en muy próximos días.

Lo apuntado confirma nuestras impresiones de hace días, cuando generalizábamos alrededor de las existencias disponibles en el mercado y en primeras manos, para afirmar que las operaciones grandes que en adelante, y hasta que llegase el tabaco nuevo, sería a base de tripas de Vuelta Abajo, pues no hay de otras en cantidades apreciables.

LAS ENTRADAS DE RAMA

Siguen siendo pocas. Ayer llegaron a la plaza, en camiones y por ferrocarril, solamente éstas dos partidas:

De Pinar del Río, para José González y Compañía, 61 tercios.

De Guane, para R. Ruisánchez y Compañía 3.

COMPRAS EN LOS CAMPOS

Los mercaderes de la firma José Toraño y Compañía compraron anteayer en San Juan y Martínez, 112 tercios de tripas que tenía disponibles J. Bringas.

En la zona de Zaza del Medio han sido adquiridas por dos firmas de esta capital, varias de las pequeñas vegas en tercios que quedaban allí.

TABACALEROS DE VIAJE

Han regresado a los Estados Unidos, después de permanecer varios días en esta Isla, visitando las fincas de Las Villas, los señores Benedicto Meyer y Benedicto Wolfner, de la General Cigar Company.

Desde ayer se encuentra en esta capital el señor Patricio Gorman, de la American Tobacco Company.

EL ORO y la PLATA

Cotizaciones efectuadas ayer, al cierre de la Bolsa de la Habana:

Plata contra billete americano	99	99¼
Oro acuñado contra billete americano	164¼	—

PRECIOS DE MIEL Y CERA

Precios que se pagan a los productores en esta capita:

Miel: 48 centavos galón en barriles.

Cera amarilla: 17 centavos la libra.

GANADO

LOS PRECIOS EN PIE

Precios pagados por compradores, entregado el ganado en la capital:

	Ctvs. Libra
Vacuno, de 3½ a	3¾
Cerda, de 7 a	8
Lanar, de 3 a	3½

LOS PRECIOS DE LA CARNE

Los precios que rigen en los Mataderos de esta capital para las carnes, son los siguientes:

	Ctvs. Kilo
Vacuno, de 13 a	30
Cerda, de 23 a	30
Lanar, de 15 a	25

MATADERO DE LUYANO

Se sacrificaron ayer, en el Matadero de Luyanó:

	Cabezas
Vacuno	131
Cerdos	27
Carneros	14

MATADERO INDUSTRIAL

Se sacrificaron ayer, en el Matadero Industrial:

	Cabezas
Vacuno	164
Cerdos	47
Carneros	24

CARROS ENTRADOS

Ninguno.

LA PLATA EN TORONTO

Cierre ayer, en Toronto, recibido por el hilo directo de Luis Mendoza y Compañía:

Mayo	44.50	44.80
Marzo	44.50	44.80
Julio	44.50	44.80

CAMBIOS

Tipos de venta al cierre ayer, en Bancos de esta capital:

New York, cable	1/10P.
New York, vista	1/10P.
Londres, cable	5.00
Londres, vista	4.99¾
Madrid, cable	13.35
Madrid, vista	13.84
París, cable	6.69
París, vista	6.68
Italia, cable	—
Italia, vista	—
Bélgica, cable	17.06
Bélgica, vista	17.05
Alemania, cable	40.85
Alemania, vista	40.83
Toronto, cable	⅛P.
Toronto, vista	Par.
Hong Kong, cable	33.25
Hong Kong, vista	33.15
Amsterdam, cable	68.80
Amsterdam, vista	68.78
Buenos Aires, cable	27.90
Buenos Aires, vista	27.87
Suiza, cable	33.12
Suiza, vista	33.10

UNDERWOOD
MAQUINAS DE ESCRIBIR
CASTELEIRO Y VIZOSO

EL CODIGO DE ETICA QUE HAN APROBADO AYUDARA A MEJORAR EL ESTADO DE LAS INDUSTRIAS

Entre las cosas que se preconizan figura la de que toda obra de propaganda que se haga debe estar inspirada en la verdad; además, que se pague a los obreros lo más posible

En el día de ayer, celebró sesión ordinaria la Junta Directiva de la Asociación Nacional de Industriales de Cuba, presidiendo el señor Joseph M. Elías, con asistencia de los señores Francisco Gómez, Julio Blanco Fernández, Aquilino Entrialgo, Julio Blanco Herrera, Juan Sabatés, Alberto Almasqué, Urbano S. del Real, P. K. Stiles, Luis M. Santeiro, Hipólito Reguero, Francisco Prieto, Francisco Blanco, Antonio M. Souto, José Reyes, Carlos Quirch, César González, Juan Loumiet y Rafael Palacios. Como invitados los señores J. Lens y Pablo Beola. Actuó de secretario el doctor Alfredo O. Cebeiro.

ACUERDOS ADOPTADOS.— Se dió cuenta de la solicitud de la Cooperativa Omnibus Aliados, nuevo asociado, que fué admitida.

Por el secretario se procedió a la lectura del Código de Etica Industrial y se acordó enviarlo a todos los asociados, para que lo coloquen en lugar destacado de sus industrias.

Se dió cuenta de la solicitud formulada al Secretario de Hacienda, a fin de que informe el nombre de los comerciantes importadores inscriptos en las Aduanas de la República, que gozan del beneficio de la exención del 1 y medio por ciento.

El secretario informó haber sido designado miembro del Instituto Nacional de Previsión y Reformass Sociales, recientemente creado. La Junta se dió por enterada.

Se dió cuenta de las proyectadas reformas que se pretenden llevar a cabo en la Ley de Accidentes en el Trabajo y las gestiones que se han realizado para evitarlo. La Junta se dió por enterada.

Se tomó el acuerdo de solicitar de la Secretaría del Trabajo las estadísticas correspondientes que determinen cuánto se paga por concepto de seguro obrero por la industria azucarera y lo que se paga por la industria llamada de consumo local.

DEL COMITE EJECUTIVO.—El presidente del Comité Ejecutivo de la Asociación, señor Francisco Gómez, dió lectura al acta de la sesión celebrada por dicho Comité el día 5 del actual, en la que se adoptaron los siguientes acuerdos, los cuales son ratificados por la Junta Directiva:

«Se tomó el acuerdo de no autorizar publicación de ninguna clase que pueda obligar a la institución en problemas en que se debatan intereses personales de asociados nuestros, ya pertenezcan a una misma Sección o pertenezcan a diferentes sectores de la producción, sin que previamente sean aprobadas tales publicaciones por el Comité Ejecutivo de la Asociación.»

«Se acordó el acuerdo que por Secretaría se obtengan los jornales promedios que se pagan en los Estados Unidos, en los sectores industriales análogos a los nuestros, así como por los obreros agrícolas.»

«El Comité Ejecutivo tomó el acuerdo de someter a la consideración de la Junta Directiva el nombramiento de los señores Julio Blanco Herrera, Francisco Gómez y el secretario general, para que formen parte de la Unión Social-Económica de Cuba como delegados de nuestro organismo.»

«Se acordó felicitar a la Secretaría de Estado por la eficacia con que viene cooperando al desenvolvimiento de las actividades mercantiles de la nación, facilitando todos los datos estadísticos y todas las informaciones que le son solicitadas por nuestros asociados, labor que ofrece grandes beneficios al desarrollo de esas actividades.»

«Se acordó oponerse al impuesto de consumo al azúcar.»

«Se tomó el acuerdo de felicitar al doctor Manuel Galigarcía, presidente del Club Rotario, por la Semana del Niño, llevada a cabo tan felizmente por dicho Club.»

El secretario general dió cuenta de la labor que viene realizando la Comisión Revisora de Primas Mínimas de Seguros Contra Accidentes del Trabajo, y la posibilidad de que se reduzcan grandemente un número extraordinario de partidas, solicitando de todos el envío de los datos necesarios para poder recabar las reducciones que la experiencia aconseja en este sector de actividades. También informó el secretario que nuevamente, en el día de hoy, se reunirá la Junta Nacional de Comercio, de la cual forma parte el mismo, como Delegado de la Asociación.

EL CODIGO INDUSTRIAL.—El Código de Etica Industrial adoptado por el Congreso Industrial Cubano y aprobado ayer, como arriba decimos, por la Directiva de la «Asociación Nacional de Industriales de Cuba», dice así:

«Promover el ideal de servir a la Nación como base de toda empresa digna.

Los industriales deben ser ciudadanos conscientes y hombre de negocios, deseosos de conquistar los mayores triunfos, pero esto no impide que sean, antes que nada, hombres regidos por la más estricta moral ni aspirar a éxito alguno que no tenga por fundamento la misma.

Se debe considerar el desarrollo de la amistad entre los industriales como una oportunidad de servir a todos.

En las relaciones de los industriales entre sí, y principalmente, de un mismo giro, para que sus intereses reciban el mayor beneficio, debe prevalecer siempre la mayor cooperación y cordialidad, facilitándose el intercambio de ideas y métodos de negocios.

Todos los industriales están obligados a cooperar con las autoridades el cumplimiento de las leyes.

Mejorar su producción de acuerdo con los últimos dictados de la técnica productora.

Aumentar, por los procedimientos más económicos y modernos, y de acuerdo con la capacidad adquisitiva, la capacidad productora de la industria.

Tratar de competir, en precio y calidad, con sus similares extranjeros, y nacionales, siempre que la competencia se ajuste a principios de ética comercial.

Evitar la competencia ruinosa entre industriales de un mismo giro.

El industrial no es un especulador; el precio de venta de sus productos es el que resulta de su costo de producción más un porcentaje fijo que constituye la utilidad de su industria.

El industrial no puede aspirar a hacer una fortuna en un coto plazo, pero tampoco debe arruinarse, vendiendo sus productos por debajo del costo de producción, con el consiguiente descrédito para la industria en general.

Cuidar que su propaganda no interfiera con la de sus colegas.

Toda labor de propaganda debe estar inspirada en la verdad, y bajo ningún concepto de un industrial utilizar falsos argumentos en beneficio de sus productos, y menos aún, en perjuicio de sus colegas.

Pagar a sus empleados y obreros los más altos sueldos y jornales que sean compatibles con el desenvolvimiento de la industria, contribuyendo así a la tranquilidad material y moral de los que hacen posible el éxito de estas actividades y aumentar la capacidad consumidora de los mismos.

Crear centros culturales obreros, establecer seguros sobre la vida de los trabajadores y el retiro para todos los que trabajan en la industria.

Las relaciones entre patronos y sus subalternos deben estar siempre inspiradas en el más alto respeto y consideración.

Todos los industriales deben reconocer el derecho de cada persona a su constante mejoramiento por medios honrdos y dignos pero no es aceptable el proceder de que un colega quite a otro, personal apto con ofrecimientos injustificados.

Todos los industriales están en el deber de condenar toda labor que tienda a perjudicar los intereses morales o materiales de un compañero, procurando, por todos los medios a su alcance, destruir tan perniciosa costumbre.

Conviene no olvidar que cualquier problema de un industrial es el problema de todos los industriales, y que por encima de todo no hay más que los intereses generales de la República.

Los problemas que surjan entre los industriales podrán ser sometidos a la Comisión de Arbitraje de la Asociación Nacional de Industriales de Cuba, para que estudie y resuelva, de manera imparcial, los asuntos que a ella sean presentados.

La promoción del entendimiento, buena voluntad y cooperación absoluta, por medio del compañerismo entre todos los industriales, será el mayor moivo de éxito para estas máximas de Etica Industrial»

GODOY-SAYÁN
SEGUROS Y FIANZAS
(INSURANCE AND BONDING)
TELÉFONOS: M-9866. M-9867.
AGUIAR 77. HABANA, CUBA

VALORES

Cerrada la Bolsa de New York por la fecha que se conmemoraba ayer en los Estados Unidos, nuestro mercado local no ofreció cosa merecedora de destacarse. Porque el bono de Obras Públicas que, convertido en papel especulativo, es el eje de las principales actividades de nuestros especuladores, no fué ayer motivo de la demanda que durante estos días ha sido objeto. Faltaba la cotización de New York, que es guía de nuestros especuladores. Sin embargo, el bono se mantuvo firme en la Bolsa de la Habana, a juzgar por el tipo en que quedó cotizado.

Los bonos de Speyer, Morgan, Deuda Interior, y Estabilización del Azúcar, amén de otros valores del Estado, mantuvieron la firmeza de los días anteriores.

Igualmente firmes actuaron los bonos de las empresas de servicios públicos y de las compañías industriales que hemos mencionado en nuestras últimas impresiones.

También actuaron firmes las acciones que firmeza han denotado en los últimos días, y sostenidas en general las demás emisiones.

Las operaciones fueron menos que el día anterior, y todas se efectuaron en privado.

EVITE ACCIDENTES VIAJANDO EN TRANVIA

THE BOSTON SURETY CO. S. A.
FIANZAS INTACHABLES
Administrador General: MOISES MAESTRI
Manzana de Gómez 364-366 — Teléfono M-2517.
Garantizados sus operaciones con Bonos de la República.

M.E.C.D. 2016

CRONICA SOCIAL

PAULITA DE LA MAZA.—Ha dejado de existir la buena, amable y fiel señora.

Su muerte inesperada y lamentabilísima, ocurrió al amanecer del viernes.

Un ataque de embolia, traidor e implacable, acabó con aquella existencia fuerte, vigorosa y saludable siempre.

Los solícitos cuidados de su amorosa hermana la señora Rufina de la Maza que compartió con su amante esposo, el señor Froilán González, el desvelo, el interés y la atención en busca de médicos distinguidos, de nada sirvieron ante el derrumbe de aquel cuerpo ya sin movimiento ni sentidos.

Nueve días angustiosos precedieron al desenlace fatal y doloroso para los que queriendo a Paulita, nos veíamos incompetentes para evitar la desgracia que ya mantenía casi exánime su corazón.

Todo era tristeza, hondo dolor, inmensa pesadumbre.

Al fin expiró la santa mujer que tuvo alma sensible, que consoló a todos los que a su alcance llegaron y que por espacio de más de veinte años dispensó atenciones cariñosas en la cuadra de Gervasio, Animas y Lagunas, donde vivía rodeada de consideraciones y de afectos muy merecidos y de las familias mejor estimadas.

Cristiana devota amó la vida, quiso a sus familiares con decidido cariño y con idolatría: sus amistades eran preferidas y su hogar fué en todo momento altar de virtudes ejemplares.

Identificado en la participación del sentimiento a sus hermanos, sobrinas y sobrinos, a cuantos supieron de las bondades de su espíritu y de cómo era élla para querer, deploro su desaparición y la recuerdo con oraciones que elevo al Altísimo, por su eterno descanso en la gloria.

De la casa mortuoria, calle 16 entre A y B, en el Reparto Almendares residencia de la atribulada Rufina y Frellán, acompañada de numerosas máquinas, salió el cortejo hasta el Cementerio de Colón.

Y allí, en la misma bóveda que con esmero y amor cuidara, donde se hallan los despojos de su hija Caridacita y de familiares queridos, bajo los mármoles que en la tarde del Año Nuevo pusieran flores y limpiara, recibió sepultura envuelta en fragantes flores.

Una copiosa llovizna puso en el ambiente de ese domingo inolvidable, el recuerdo inextinguible a su mañana de enero, y nosotros meditando y conturbado por el rudo golpe recibido en persona que tanto sabía hacerse amar, fervorosos y creyentes oramos por el alma de Paulita de la Maza. Q. E. P. Pobrecita

NUEVO CLUB.—El señor José Antonio Valdés, Presidente de esta sociedad que tiene su secretaría en Salud 217-A, me comunica que en la noche del domingo 1 de Marzo, efectuará una verbena bailable, en Valle 21, entre San Francisco e Infanta.

Es a beneficio de los fondos y actuará Calixto Allende, con Barroso y el septeto «Boleros» y otros.

LA CHARLA DEPORTIVA.—En el Club Artístico Cultural, de Pogolotti 897.

Recibí la atenta comunicación que me remitieron los comisionados de la Organización Deportiva Amateur de Cuba, señor Nicomedes Pérez, Berrabé Cartaya y Luis de J. Martínez, así como del Secretario, Angel Suárez Rocabruna.

Se efectuó en la noche del jueves. Tomaron parte como conferencistas los señores Ramón Cabrera Torres, Director y Maestro de la Academia, que sostiene «Unión Fraternal»; Ventura Ruiz, Jr. compañero de «Alerta»; y Luis Pérez, delegado de la «Hermandad de Jóvenes Cubanos». En los intermedios el profesor Armando Cartaya, tocó al piano algunas piezas de su repertorio y las señoritas Aida Sánchez Gisela Laferte, Leonor Cárdenas y el joven Avelino Travieso, recitaron y tocaron al violín trozos musicales muy del gusto del numeroso público que se congregó en esta sociedad que disfrute supremacía a las de Marianao. Los temas tratados por los conferencistas fueron los siguientes: el compañero Venturita, escogió «La Prensa y los Deportes» y Cabrera Torres, «Las Mujeres y la Cultura Física». Ventura Ruiz, Jr., en unión del compañero Pedro Vega (Peter), hicieron la presentación del señor Juan Nodarse Amador, director de la flamante compañía que patrocina la sociedad «Bella Unión Habanera», cuyos artistas tantos encomios han merecido que hasta ahora llevan con nel mayor entusiasmo el certamen provincial de Simpatía, entre las damitas de nuestras sociedades.

Se abordó el asunto del certamen y se acordó tratarlo ampliamente el próximo jueves. He aquí las damas y damitas que participaron de la charla: señoras Vestalina Morúa de Llodra Molina y Regina Cabrera de Romero y las señoritas Aida Sánchez, Graciella Vasallo, Leonor Cárdenas, Vestalina y Elvira Llodra Morúa, Paula Regal, Acela Travieso, Berta Sandoval, Victoria de Sandoval, Pilar Sandoval, Gisela Laferte, Eugenia Laferte, Graziella Sánchez, Hortensia Laferte, Julia López, Hortensia López, Idelina Alvarez, Amelia Junque, Hilda Cotilla, Hilda Cabrera, Rita Manresa, Hilda Vasallo, Mercedes Granados

SIMPATICA BODA—En la iglesia parroquial de Marianao, unieron sus destinos el pasado martes 4, los simpáticos jóvenes Angelina Díaz y Raúl Williams, muy estimados en esa sociedad El acto fué apadrinado por el señor Florentino Díaz, padre de la linda «fiancee» y la señora Delfina Williams, madre del novio Como testigos figuraron por ella, el doctor Genaro Chacón, conocido odontólogo; y los señores Narciso Jauma y Guillermo Kesser y por él, los señores Tomás Miranda, Jaime Johnson y Carlos Demestre, cronista de «Avance». El acto civil fué ante el notario Dr. Child Navarrete, siendo los testigos los señores Esteban López y Manuel ayas Una utrida y selecta concurrencia le dió realce a las sencillas y solemnes ceremonias Después los jóvenes esposos partieron el jueves por la noche hacia New Orleans, donde establecerán su residencia, ya que Raúl ocupa un puesto importante en una industria papelera ¡Felicidades!

FIESTA EN JUAN GUALBERTO GOMEZ.—Escuela Pública que tiene el número 35 y la que luce ese ilustre nombre desde el primero de Diciembre último en que accediendo la Junta de Educación de la Habana, a la iniciativa que tuvo y gestiones del doctor Alfredo F. Roque su entusiasta Director y Maestro, lo lleva para inmortalizarle como eminente ciudadano que fuera el insigne paladín de nuestras libertades

Celebróse en sus Aulas y en distintos actos fuera del recinto, la Semana del Niño, instituído por el Club Rotario de acuerdo con la Secretaría de Educación.

De los días en que se efectuaron las fiestas, sobresalieron dos el día llamado del Maestro y la Escuela y el Día del Ciudadano

En el primero se tuvo la dicha de que concurriera la Directora del Instituto Edison, y un grupo de sus alumnas entre de las que figuraban las señoritas Catica Rodríguez, Alma Fernández, Angélica Currás, Carmen Brun, Onelia López.

Presidiendo se encontraba el Director de la Escuela, doctor Alfredo F. Roque de la Nuez, que tenía a su alrededor a las bellas señoritas maestras Anais Caballero, Soledad Rodríguez Cruz, y señora Amparo Cardero con las del Kindergarten, Fe Díaz Baldoquín y Margarita García.

Con el Himno Nacional tocado al piano y acompañado por los doscientos escolares, y maestros dió principio la fiesta en la que asistí como invitado de honor de sus cultos profesores, y con manifestado agrado de la niñez que no olvida cuánto he logrado para su bienestar y mejoramiento siendo en la actualidad maestro de los mismos

La primera parte fué cumplida íntegramente

Los niños fueron obsequiados con bocaditos y los visitantes con licores, bocaditos y dulces.

Para celebrar el Día del Ciudadano, se obtuvieron los servicios de varios Omnibus, y en grata camaradería fuimos como expedicionarios de placentero viaje hasta el Monumento que en la Chorrera de Managua, determina el lugar en que cayera peleando por la libertad e independencia de Cuba el valeroso general Adolfo del Castillo Sánchez, nacido en Sancti Spíritus el 1o. de noviembre de 1864, maestro que fuera de San Antonio de las Vegas, después de abandonar la carrera de Medicina en la que ya se distinguía como estudiante de tercer año y caído en la finca «La Felicita» el 25 de octubre de 1897, luchando por redimir a la tierra que le vió nacer

La alegría cundía en los corazones juveniles, estábamos contentos y a la solícita invitación del Director señor Roque, no nos podíamos negar al tratarse de la Escuela 35, ahora «Juan Gualberto Gómez».

Pasamos Mantilla, Calvario, La Chorrera y chando ya nos encontrábamos sobre el caudaloso río que cambia de nombre según corre rumoroso o lento hacia el mar para acreditarse Calabazar, Almendares, bajamos a tierra del otro ldo del largo puente que lo salta.

Allí, formados las niñas y los niños, rodeando los jardines que cuida con esmero el anciano señor Roque Hernández Acosta, testigo y vecino de aquella tragedia desgraciada para los mambises cubanos, el señor Alfredo Roque de la Nuez, me hizo el honor de que les hablara de aquel Monumento que significaba las proezas, los sufrimientos y la valentía temeraria del general Adolfo del Castillo, que a los 33 años tenía el corage y la virtud que lo hace grande ante la historia de su patria.

Al finalizar fueron obsequiados los excursionistas, niños y maestros, así igualmente los vecinos que acudieron al bullicio de los alumnos de la Escuela 35, que desplegando la bandera cubana y el estandarte de la Escuela «Juan Gualberto Gómez», marchaban en columna de a cinco circundando el jardín florido que enmarca al Monumento.

Al regreso visitamos la Escuela 63, de La Chorrera; su amplia sala repleta de alumnos se encontra, el doctor Pedro Hrnández Massip, Director de la misma, nos dió la bienvenida con un saludo expresivo y conceptos estimulantes para el niño, de enseñanzas para el buen ciudadano y de reconocimiento para los compañeros a quienes recibía. Elocuente fué su discurso.

Lea ¡ALERTA! al mediodía y el AVANCE por la tarde

Anuncios Clasificados de Ultima Hora

PROFESIONALES

1— ABOGADOS Y NOTARIOS

ALBERTO CUERVO, PROCURADOR: Me hago cargo de toda clase de demandas, desahucios, divorcios rápidos, cartas de ciudadanía, procedimiento hipotecario, etc. Véame, aunque no tenga dinero, La Metropolitana 342: M-2808.

2— DRES. EN MEDICINA.

DR. J. B. RUIZ

Ex Especialista del Centro Gallego, de los Hospitales de Filadelfia y New York. Especialista en Vías Urinarias, Venéreo, Sífilis y trastornos sexuales. Uretroscopía y Cistoscopía. Consultas, de 1 a 3, Trocadero 35.

5- COMADRONAS

CONSUELO RUDA, COMADRONA

Ex interna de la Casa de Salud «La Balear». Inyecciones intravenosas, a domicilio. Consultas gratis, de 8 a. m. a 6 p. m. Belascoaín número 74, altos, esquina a Jesús Peregrino. Telf. U-5824.

COMPRAS

13- BOVEDAS Y PANTEONES

COMPRO UN PANTEON CON DOS bóvedas. Informan: A-7390, de 9 a 12 m. y de 3 a 5 p. m. Trato directo con dueño.

VENTAS

48- CASAS

CASAS, HABANA: SAN RAFAEL, dos plantas, moderna: $9,800. Calle San José, 4 habitaciones, etc.: $5,000. Esquina, dos plantas, calle Romay, cielo raso. Puede rentar $70.00. Precio: $4,500. Muchas más, desde 2,500 hasta $50,000. Marrero: M-7774.

TERRENOS, HABANA: CALLE SAN José, de Infanta a Mazón, 13 por 37: $12.00 metro. Otra parcela, ideal, 9 por 14: $2,300. Calle Oquendo, mide 6.20 por 47: $1,900. Calle Zequeira 31, una cuadra Infanta: $1,000: M-7774

SOLARES, VEDADO: CALLE 23, LO mejor, esquina fraile, 36.32 por 50. Otra esquina de fraile, lo mejor de la calle G., (Avenida de los Presidentes), mide 22.66 por 50; otra, ideal, mide 25 por 40. Lo que desee en el Vedado, lo tengo, desde $4.75 metro, parcelas, cuarto manzana, solares completos. Excelente situación. Marrero, Aguiar 25, Notaría: M-7774.

GANGA: QUINTA, 15.80 POR 40: $5,200; Doce, moderna: $7,000; La Sierra, en lo más céntrico: $5,000; otra en $3,000; Miramar, pegado a Quinta Avenida: $4.00 vara; Progreso, dos plantas: $5,200: U-5647.

VENDO CASA, CALLE CONCEPCION, Víbora: sala, saleta, tres habitaciones, baño intercalado, comedor al fondo, patio y traspatio. Informes: Telf. I-5835.

¡GANGA: $1,900! ¡SANTOS SUAREZ!

Casa de dos plantas independientes, parte muy alta, cerca Estrada Palma: portal, sala, dos cuartos, baño lujoso intercalado, comedor al fondo, cocina, patio y traspatio. Igual distribución, los altos. Mampostería y cielo raso. Precio único: $2,000, $1,900 contado y $1,000 a pagar con facilidades. Sr. Velasco: A-6084, Habana entre O-Reilly y Obrapía, bajos.

SE VENDE UN BUICK, CUÑA Coupé, convertible de Luxe 1935. Informan: Prado y Neptuno, bar "Partagás", de 10 a 12 y de 2 a 4. Preguntar por Mata.

56- MUEBLES Y PRENDAS

MUEBLES A PLAZOS Y AL CONtado: juegos de cuarto, de dos y tres cuerpos, últimos modelos; juegos de comedor, Renacimiento Español e Italiano; juegos de sala y recibidor, en todos los estilos. No compre sin antes ver nuestros estilos en muebles, a precios más bajos que nadie. Fábrica y almacén de muebles «La Universal», San José 87, entre Escobar y Gervasio: Telf. A-2101.

FAMILIA, VENDE LUJOSO JUEGO de cuarto, moderno; magnífico comedor, Renacimiento; sala, bonito reloj de pie, Renacimiento; magnífico piano y radio. Todo de caoba. San Miguel 97, bajos, entre Lealtad y Campanario.

SE VENDE UN JUEGO DE RECIBIdor, moderno, de caoba, 6 piezas, en perfecto estado. Ganga, a particulares, solamente. Edificio Alaska, 23 y M., Vedado, apartamento 204.

GANGAS, FAMILIA: JUEGO CUARto completo: $80.00; otro, finísimo, tiradores, butacón: $125.00; comedor, Arte Moderno: $70.00 y $160.00; otros, Renacimiento Español: $90.00 y $120.00 juego de sala: $45.00. San Nicolás número 63.

Dinero-Hipotecas

64- OFERTAS

DOY DINERO EN HIPOTECAS: cualquier cantidad, al 7 por ciento anual. Operación en 24 horas. También sobre bóvedas y panteones. Compro y vendo casas. Alberto Cuervo, edificio La Metropolitana 342, O-Reilly y Aguacate: M-2808.

ENSEÑANZAS

75- PROFESORAS-PROFESORES

BECAS: POR $2.00, CORTE, MECAnografía, Ortografía, Taquigrafía «Pittmman» y Cálculo Mercantil. Mecanografía, en un mes: $3.50. Tratar: martes y viernes, de 3 a 5, en Obispo 113, altos.

77- ACADEMIAS

OBSEQUIO DE LA ACADEMIA DE COMERCIO

LUIS B. MORALES

Los que presenten quince centavos en sellos, recibirán una Aritmética Mercantil práctica. Clases: Teneduría de Libros, Taquigrafía, Ortografía, Inglés. Clases de Mecanografía: $1.00 mensual, una hora diaria. Clases individuales, Lealtad 141, entre Salud y Dragones.

INTERES GENERAL

Regalo de $50 a $100

Por pruebas de vendedores clandestinos de Medicinas sean o no robadas que no den Factura al Timbre Nacional.

Sr. Andreu • Tel. I-3515

ALQUILERES

82- APARTAMENTOS

EDIFICIO «ARCOS» CALLE F ENtre 19 y 21 Vedado, se alquilan dos apartamentos uno grande y otro pequeño informa el conserje del mismo.

SE ALQUILAN LOS APARTAMENtos bajos y 2o piso modernos para personas de gusto con 3 cuartos, baño intercalado completo, en Jesús María 17. Informan teléfono I-5844.

83- DEPARTAMENTOS

SE ALQUILA DEPARTAMENTO DE dos habitaciones, vista a la calle y agua corriente, en Consulado 55, primer piso. Moralidad absoluta.

84- HABITACIONES

ESPLENDIDO HABITACION, CON balcón y magnífico baño a hombres solos. Carmen 63, altos, esquina a Tenerife.

NO ALQUILE HABITACION, SIN ver las de Galiano 90. Baratísimas: lavabos de agua corriente, baño caliente, moralidad. Comida exquisita. Ingredientes de primera: manteca de chicharrón y aceite Balcells. También admito socio para habitación.

RESIDENCIA FAMILIAR: CONSUlado 56 y 60, altos. Excelentes habitaciones, con toda asistencia, para personas tranquilas, decentes y estables. Luz, teléfono, comidas, etc. Casa ya conocida y acreditada.

85- NAVES Y LOCALES

JESUS MARIA NUM. 15

Se alquila nave, sin columnas, 250 metros cuadrados, propia para almacén o express. Llaves e informes: «El Siglo XX», Teniente Rey y Aguiar. Telf. A-7105.

87— HABANA

$26.00: LINDO PISO, BAJOS

Jovellar 41, esquina a Hospital: sala, comedor, 2 cuartos, cuarto de baño de lujo, cocina de gas, servicio de criados. Informes: Hotel Pasaje, Busto: A-1151.

38 PESOS: CONCORDIA 105, BAJOS, casi esquina a Escobar: sala, recibidor, tres habitaciones, comedor al fondo, cuarto de criados. Casa moderna. Informes y llaves, en la Mueblería «La Moda», Galiano y Neptuno: M-6144.

ALQUILERES

87— HABANA

SE ALQUILA LA HERMOSA CASA de Santa Clara 25 H 2a. planta, compuesta de sala, recibidor, tres habitaciones, baño intercalado, comedor y cocina. Informan: Bufete de Fernández y Cuadrado, O-Reilly 26, altos. Teléfono M-2602.

DAMAS NUM. 47

Entre Paula y San Pedro. Se alquila esta casa, compuesta de ocho habitaciones, pudiendo dedicarse el frente a Industria y el resto a vivienda. Llaves e informes: San Pedro número 6,. Dr. Arturo A. Vázquez. Teléfono: A-9619

SE ALQUILAN EN 25 PESOS, LAS bajos de Condesa número 42, entre Lealtad y Campanario: Sala grande, comedor grande, 3 cuartos y baño moderno. La llave en los altos. Informan: Telf: U-6820.

88— VEDADO

SE ALQUILAN LOS ESPACIOSOS ALtos de C No. 169, Vedado informa el conserje del «Edificio Arcos» 19 y F o n la misma de 1 a 4. Teléfono M-3741.

SE ALQUILA UNA CASA MODERNA de sala, 3 habitaciones, comedor, baño, cuarto y servicio criados y garage. Línea 104 esquina a 4, Vedado. Informan en la misma partamento 6.

21 No. 3 ENTRE M Y N, SE ALQUIlan estos lujosos altos compuestos de sala, vestíbulo, antesala, hall, cinco cuartos, con dos baños intercalados, comedor, pantry, cocina, cuarto de criado con su servicio y garage. Informan en los bajos.

AVE. WILSON NUM. 129, ESQ. A 16 VEDADO

Se alquila el piso alto, derecha, de esta moderna casa, con comodidad para familia de gusto. Llaves, en el piso de al lado. Informes: San Pedro número 6. Dr. Arturo A. Vázquez: M-9619.

27 NUM. 9, VEDADO

Entre Marina y Hospital. Se alquila el piso bajo de esta moderna casa, dotado de 3 habitaciones, sala, saleta, comedor al fondo y baño intercalado. Para más informes: San Pedro 6. Telf. A-9619.

SE ALQUILA: BAÑOS NUMERO 252, entre 25 y 27, con tres habitaciones, baño intercalado, cuarto y servicio de criados. Informan: en Baños número 259, hasta las 6 p. m.

91—J. DEL MONTE Y LA VIBORA

SE ALQUILA LA ESPACIOSA CASA de Goss 25, entre Estévez y E. Palma, compuesta, de sala, comedor, tres habitaciones, baño intercalado completo, cocina, patio y traspatio. Informan: Bufete de Fernández y Cuadrado. O-Reilly 26, altos. Telf. M-2602.

ALQUILO CASA: AVELLANEDA 17: portal, sala, 6 cuartos, hall, comedor, servicio de criados y traspatio. Precio módico. Informes: X-1617.

ALQUILO: SANTA ALICIA NUMEro 4, esquina a Chaple: jardín, portal, sala, comedor, cuatro habitaciones altas y tres bajas y dos baños. La llave en la Bodega de Chaple y O-Farrill. Informan: M-7448.

92- STOS. SUAREZ Y MENDOZA

ALQUILO: JARDIN, PORTAL, SALA, saleta, 3 cuartos, baño intercalado, cocina y patio: $25.00. Omnibus esquina, Milagros 174, esquina a Mayía Rodríguez, Santos Suárez.

ALQUILO JARDIN, PORTAL, SALA, saleta, 3 cuartos, baño intercalado, cocina y patio, $25.00. Omnibus esquina. Milagros 174 y Mayía Rodríguez. Santos Suárez.

93- LUYANO

ALQUILO CASA SALA, COMEDOR, 2 cuartos, baño intercalado, patio y cocina, garage. Pedro Pernas 44, esquina Jua Alonso. La llave en el 48. Informan M-1913.

98- ALQUILERES VARIOS

ALQUILANSE REGLA DOS CASAS acabadas reconstruir y pintar. Sala, recibidor, comedor, dos cuartos azotea toda mampostería. Gasómetro A y B baratísimas. Informan teléfono U-5636 San Miguel 159, altos.

SE SOLICITAN

103- CRIADAS Y CRIADOS

SE SOLICITA UNA CRIADA PARA las habitaciones, blanca, formal y con recomendaciones. Casa d l Dr. Reyes. Calle 21 esquina a G al lado de la Clínica.

SE SOLICITA UNA CRIADA ESPAñola, para cuartos. Tiene que tener referencias. Informan en San Carlos y Peñalver, Almacén de Tabacos, de 10 a 12. Sueldo: 20 pesos.

SE SOLICITA UNA ESPAÑOLA, PAra criada de mano. Que sepa su obligación. Sueldo: 15 pesos. Reina número 131, altos.

104- COCINERAS Y COCINEROS

SE SOLICITA UNA COCINERA ESpañola, joven, que ayude también a la limpieza. Sueldo: 15 pesos. Tiene que dormir en la colocación y traer referencias. Compostela 88, segundo piso, después de las 8 a. m.

SE SOLICITA UNA COCINERA, PAra un matrimonio solo. Que duerma fuera. Calle 21 número 263-B., entre F. y G.

SE SOLICITA UNA BUENA COCINEra, española, que sepa cocinar bien. Tiene que dormir en la colocación. Sueldo: 15 pesos. Informes: Calle 4 número 195, entre 21 y 23, Vedado.

105- MANEJADORAS

SOLICITO MUY EXPERTA MANEjadora, de color o española, de 35 años, sin familia, católica, fina y cariñosa con los niños. Muy excelentes referencias. Para dos niñas, de 6 y 7 años. Sueldo: 20 pesos, uniformes, etc. Presentarse, de 9 a 12 a. m. Calle G. esquina a 19, bajos, Vedado.

109- COSTURERAS Y MODISTAS

SOLICITO COSTURERAS, PARA TRAjes de hombre. Informan: Avenida Estrada Palma número 219, Santos Suárez.

SE OFRECEN

118- CRIADAS Y CRIADOS

UN JOVEN ESPAÑOL DESEA COLOcarse para criado de mano, portero sereno o ayudante cocina o fregador de máquinas. Tiene buenas referencias. Teléfono F-2617.

SE DESEA COLOCAR UNA JOVEN de color y del campo, solamente para criada de mano. Es muy trabajadora y desea familia de moralidad. No sabe coser. Tiene referencias y no va a los Repartos. No se coloca menos de 15 a 18 pesos. Informan: Zapata número 100, entre A. y Paseo: F-6014.

SE DESEA COLOCAR UNA MUCHAcha española, para criada de mano o de cuartos. Es trabajadora y lava y plancha ropa fina. Tiene referencias. Informan: F-6133.

SE OFRECE UNA JOVEN MESTIza, para la limpieza de habitaciones o criada de mano. Sueldo, no menos de 10 pesos. Telf. F-6090.

SE OFRECEN

118- CRIADAS Y CRIADOS

SE DESEA COLOCAR UN JOVEN español, para criado de mano o de camarero. Entiende un poco de jardín, o de portero. Sabe cumplir muy bien con su obligación. Tiene buenas referencias. Telf. U-7030.

SE DESEA COLOCAR UN CRIADO español, en casa particular. Es serio, respetuoso y acostumbrado al servicio fino de comedor. Sabe manejar máquinas y entiende de jartdín. Tiene referencias de casas conocidas. No se coloca menos de 20 pesos. Telf. F-5884.

SE DESEA COLOCAR UN MUCHAcho, para cualquier clase dqe trabajo. Es obediente y tiene quien lo garantice. Monte número 231. Telf. M-4250.

SE DESEA COLOCAR UNA MUCHAcha española, para criada de mano o para cuartos. Sabe cumplir con su obligación. Tiene referencias. Telf. M-5354.

SE DESEA COLOCAR UNA SEÑORA de mediana edad, de criada de mano, o para cocinar y limpiar, siendo matrimonio solo. También le gustan los niños. Tiene buenas referencias. Informan: Telf. I-7390.

SE DESEA COLOCAR UNA ESPAñola, para criada de mano, o para lavar y planchar, solamente. Es seria y formal: U-5470.

SE DESEA COLOCAR UNA MUCHAcha, cubana, para criada de mano o manejadora. No sale fuera de La Habana. No tiene pretensiones. Telf. M-7687.

119- COCINERAS Y COCINEROS

SE DESEAN COLOCAR DOS JOVEnes de color para cocinar y manejar. Teléfono A9180.

JOVEN ESPAÑOLA DESEA COLOcarse para cocinar y limpiar para corta familia, en la misma otra para criada de mano. Informes al Telf. M-4682.

COCINERO JOVEN ESPAÑOL DEsea colocarse en casa particular. Tiene buenas referencias cocina a la francesa, española, criolla y americana. Repostería, pastelería, helados y hace pan. Telf. F-5666.

DESEA COLOCARSE UNA COCINEra del campo repostera en la misma un criado de mano o criada, manejar o lavar. Informa Srta. Herrera, modista. F-3459.

SE DESEA COLOCAR UNA SEÑORA, de mediana edad, para cocinar. Sabe de repostería. No molesten, menos de 15 pesos: U-5382.

SE DESEA COLOCAR UNA COCINEra y repostera, del campo, En la misma una criada de mano, manejar o lavar. Tienen buenas referencias. Informa: Srta. Herrera, modista. F-3459.

OFRECESE INGLESA COCINERA O española en la misma criada o criado del país, prefiere buen sueldo. Informa Srta. Herrera. Modista. F-3459

SE DESEA COLOCAR UNA SEÑORA española, de cocinera Tiene referencias y no duerme en la colocación. Telf. F-5887.

SE DESEA COLOCAR UNA ESPAñola, para cocinar, o para criada de manos. También, por horas. Tiene referencias: FO-2210.

SE DESEA COLOCAR UNA JOVEN española, para cocinar y limpiar, si es corta familia, o para criada de mano. Tiene buenas referencias. Informan: M-2795.

SE DESEA COLOCAR UNA JOVEN española, para cocinar. Sabe de repostería. Tiene referencias. Informan: M-3436.

SE DESEA COLOCAR UNA ESPAÑOla, de mediana edad, de cocinera, en casa particular o de comercio. Sabe cumplir con su obligación: M-4162.

SE DESEAN COLOCAR DOS MUCHAchas, de color, para cocinar, limpiar o ayudar; otra, para cocinar, solamente, a matrimonio o corta familia. Ambas no duermen en la colocación: U-6906.

120- MANEJADORAS

SE DESEA COLOCAR UNA MUCHAcha para manejadora y otra para limpiar casa algo, son formales y cumplen con su obligación. Jardín «La Francia». M-8874.

123- COSTURERAS Y MODISTAS

MODISTA: SE OFRECE PARA COser en casa particular. Delia, Galiano 134. Telf. A-9271.

125- CHOFERES

SE DESEA COLOCAR UN JOVEN español para chauffeur particular o del comercio Tiene referencias. Teléfono M-6565.

SE DESEA COLOCAR UN CHOFER, español, de mediana edad, serio y cumplidor. Informan: Telf. M-4061.

129- OFICINISTAS

DE MERITORIO SOLICITA COLOcación para comercio, banco oficina, un joven que entiende teneduría de libros, taquigrafía, mecanografía. Tiene buenas referencias. F-4065 de 9 a 5.

131- OFERTAS VARIAS

SE OFRECE UN MATRIMONIO ESpañol, para encargado de finca o casa de apartamentos. Tienen referencias. Telf. M-6213.

PROFESIONALES

1— ABOGADOS Y NOTARIOS

DR. FELIPE PRIETO, ABOGADO, Edificio Larrea, departamentos 204 y 206, Habana, teléfono A-7712. Divorcios, Ciudadanas, Asuntos civiles y Criminales. Administración d Bienes y Capitales.

2— DRES. EN MEDICINA:

DR. J. B. RUIZ

Ex-Especialista del Centro Gallego, de los Hospitales de Filalfia y New York. Especialista en Vías Urinarias, Venéreo, Sífilis y trastornos sexuales. Uregtrascopia y Cistoscopia. Consultas, de 1 a 3, Trocadero 35.

DR. J. LYON

DE LA FACULTAD DE PARIS

Especialista en la curación radical de las Hemorroides, sin dolor, ni operación. Consultas diarias d 1 a 3, Genios número 15, altos.

DR. A. VENERO

Vías Urinarias. Impotencia. Sífilis. Curación rápida. Cuota semanal. Consultas de 10 a 12 a.m. y de 4 a 6 p.m. San Miguel número 55, esquina a San Nicolás, teléfono A-9330

DR. FRANCISCO J. DE VELASCO

Corazón. Pulmones, Estómago, Intestinos.

DR. RUBEN DE VELASCO

Corazón Pulmones enfermedades de los niños. Consultas de 1 a 3, días laborables. Horas especiales previo aviso. Salud 34. M-6063.

PROFESIONALES

2— DRES. EN MEDICINA.

DR. ANTONIO PITA

ENFERMEDADES NERVIOSAS Y ENDOCRINAS

Medicina General. Contando con un bien montado Instituto de Fisioterapia. Tratamiento efectivo de la neurastenia. Impotencia, enfermedades crónicas y glandulares, etc. Nuevo método de estimulación vago-simpática. No visita ni da consultas por correo. Consulta previamente concedida: $10.00. Consultas de 2 a -4 p.m. $2.00. **San Lázaro 45, entre Prado e Industria. Teléfono A-9292.**

Dr EDUARDO BRUNET

CIRUJANO DENTISTA

MEDICO CIRUJANO

SAN RAFAEL 135 ENTRE BELASCOAIN Y GERVASIO

TELF. U-3614 . LA HABANA

Cualquier problema de sus dientes o de su boca, quedará resuelto satisfactoriamente. Visite hoy mismo al

DR. BRUNET

Y se convencerá. Hora fija al que lo solicite. Consultas diarias, de día y de noche. **Facilidades de pagos.**

DR. JOSE ALFONSO

Exespecialista del Centro Asturiano. Exclusivamente enfermedades de los ojos, garganta, nariz y oídos. Consultas: $3.00 de 2 a 4. Turnos fijos $5.00. Máximo Gómez (Monte 386) Teléfono M-2330.

IMPOTENCIA, FLUJOS

DEBILIDAD SEXUAL

Consulta por correspondencia. Reserva absoluta. Si desea curar prontamente, envíeme sus síntomas, detalladamente y $1.00 en giro postal y a vuelta de Correo recibirá toda la atención científica necesaria. Exito garantizado. Dr. Félix Rodríguez Garca, Médico Psicoanalista. San Rafael 143 y medio. U-4484.

DR. ROSAL

EX-ASISTENTE AL SERVICIO DEL PROFESOR SAYE, EN BARCELONA.

Tuberculosis, pulmones, corazón, Medicina en General: Electricidad Médica, Luz Alpnia. Consultas diarias. De 4 a 6 p.m. San Miguel 117, entre Gervasio y Escobar. Teléfono U-2342.

MEDICOS ESPECIALISTAS

Cirujano, Parteros, (OCULISTAS), Dentistas y Comadronas. Procedimientos modernos en los tratamientos. Almorranas curadas sin (OPERACION), RADICALMENTE. Vías Urinarias, Piel, Sífiles, IMPOTENCIA y demás enfermedades. (Rayos X y Análisis). Cirugía plástica, Tatuajes, Berrugas, Manchas, (Senos), Obesidad, Delgadez y otros defectos, corregidos y quitados. EXTRACCIONES POR ANESTESIA CONDUCTIVA. Trabajos dentales en general. Reconocimientos y consultas: $1.00. GABINETE DE LA CLINICA: CUBA 29. Teléfono: A-6319. Recibimos de 1 a 3. (Tarde y noche).

DR. MANUEL BETANCOURT

VIAS URINARIAS. VENEREO

Especialista de la Quinta de Dependientes. Asistente 4 años de los Hospitales de París. Consultas diarias de 3¾ a 5½. Sábados: de 10½ a 12½. San Lázaro 173 esquina a Perseverancia. Teléfonos M-6347 y F-5336.

Dr. J. R. Alvarez

HERNISTA.

EX-DIRECTOR DE «LA BENEFICA», DEL CENTRO GALLEGO

JOVELLAR ESQ. A N.

TELFS. U-5400 Y FO-1361

Cura radical de la Hernia, sin recurrir a operación, ni al uso permanente del braguero. Desprovista de peligro, dolor y complicaciones de todo género. El paciente puede continuar sus ocupaciones habituales. Consultas: turno fijo.

DR. OCTAVIO RIVERO

Asma, Tuberculosis y enfermedades pulmonares. Ex Asistente del Servicio del Profesor Saye, (Barcelona); Jefe Clínico del Dispensario Antituberculoso Municipal. Consultas diarias, Campanario 43. Consultas de 5 a 7: Telf. A-5848.

DR. SATURNINO PICAZA

Especialista de los Hospitales de París y New York. Enfermedades del Estómago, Hígado e Intestinos. Tratamiento eficaz de la Colitis Avenida de la República 246 altos. Telf. A-8004 Consultas de 2 a 4.

INSTITUTO HIGIA

Zanja 2, altos, entre Galiano y Rayo. Teléfono: M-6605. Consultas gratis de 8 a. m. a 8 p. m. Enfermedades venéreas. Garantizamos la curación de la gonorrea en pocos días, sífilis e impotencia. Electricidad médica. Inyecciones intravenosas, Neosalvasán, etc. Precios módicos. Reserva absoluta.

GABINETE UROLOGIGO ALEMAN

VIAS URINARIAS

CONSULTAS GRATIS DE 7 A.M. A 1 p.m. y de 4.30 a 9. J. del Monte 135, bajos, frente a la Quinta de Dependientes. Tratamientos modernos con vacunas alemanas para curar la gonorrea en 15 días. No importa que sean crónicas o mal curadas. Garantizamos que no quedan recogidas. Facilidades de pago. Impotencia y debilidad sexual, piel y sífilis.

4- DENTISTAS

DR. JOSE MA. GATELL

CIRUJANO DENTISTA

Especialista en extracciones, puentes de oro y dentaduras. Arreglo de puentes y planchas. Facilidades de pago. Hora fija a petición del cliente. Consultas de 8 a 8. Calle Habana número 98, (bajos) entre Obispo y Obrapía. Telf. A-8335.

COMPRAS

9— CASAS

A LOS PROPIETARIOS. COMPRO la propiedad de una casa de veinte o más habitaciones que esté en buenas condiciones, de $20.000 a $30.000 Prado 107 Café Congreso de 3 a 5. Castelló.

COMPRO CASA DANDO HIPOTECO de 2.500 al 9 por ciento y el resto en efectivo, se prefiere en la Habana. Informa R. Ruiz, Enamorados 64, entre Serrano y Flores. Santos Suárez.

COMPRO CASA, VEDADO: 4 HABItaciones, garage, moderna, hasta $8,500, o dos plantas independientes, hasta $14,000. También, 2 plantas, radio Galiano, Neptuno, Belascoaín, San Lázaro, mismo precio. Informes: Dr. Jorge Garganta, Reina 86. Directamente dueño.

VEDADO: NECESITO TRES CASAS, modernas, de 8, 10 y 12 mil pesos. En la Víbora y Jesús del Monte, casitas de 800 a 2,000 pesos. Coloco 500 pesos, al 1 por ciento, primera hipoteca. Me hago cargo de vender y comprar colonias, fincas, chalets, casas de mampostería y madera, de todos precios. Teléfono, (a todas horas): I-5076.

COMPRO CASA SITUADA DE HAbana a Belascoaín, de San José a San Lázaro y de Lmparilla al mar. Notaría. Aguacate 11, M-

PASATIEMPOS

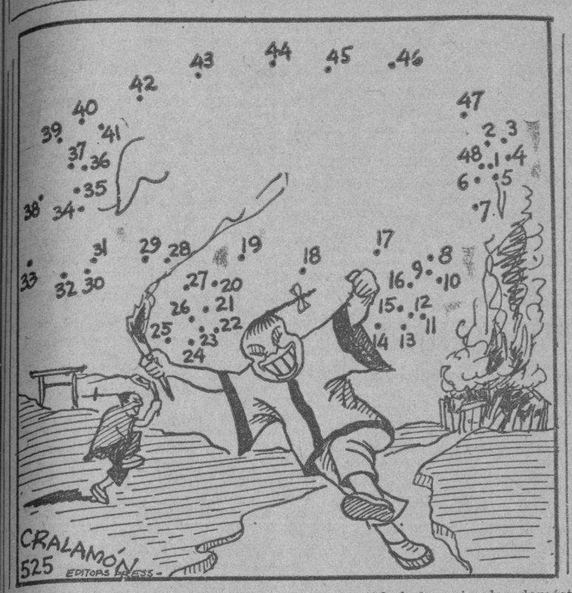

Es ya una historia muy vieja la que ilustra este grabado, pero cuenta que no por vieja deja de ser cierta. Sucedió en la China hace mucho tiempo, antes de que la humanidad conociera el arte de guisar. In illo tempore la carne cruda era de estilo aun en las mesas más aristocráticas. Cierto día sucedió que en una finca se incendiaron los graneros y en el accidente perecieron gran cantidad de animales domésticos. Habiendo probado la carne asada así accidentalmente, los chinos se dieron a prender fuego a más y más graneros, hasta que se dieron cuenta de que el procedimiento aquel era un poco costoso, e inventaron el fogón. Si los lectores quieren ver al animal que dió origen a la carne asada, tracen una línea que vaya de punto en punto en su respectivo orden numérico.

VENTAS

48- CASAS

APROVECHEN ESTA GANGA COMPRADORES. Quemo una casa en la calle Correa, a media cuadra de la Calzada de Jesús del Monte, su terreno mide 850 varas. Informan Carnicería Santa Irene y San Indalecio. Fernando.

SAN FRANCISCO, VIBORA: 3 CUARTOS: $2,500; San Benigno, moderna, 4 cuartos: $3,700; Milagros, moderna, 4 cuartos: $3,500; Llinás, Habana, 3 cuartos: $2,500; Marqués González, 3 cuartos: $2,600. López Rodríguez: M-8304.

CAMPANARIO, 9.50 POR 25. RENTA $65.00, en $6,000; San Nicolás, 3 plantas: $8,500; Rodríguez, Jesús del Monte, renta $20.00, en $2,400. López Rodríguez, Teniente Rey 51, altos: M-8304.

VENDESE EN REINA MAGNIFICA casa 2 plantas y media, resiste más pisos, cantería, agua redimida, 215 metros total, informan dueña Lugareño 2, altos, U-1967, trato directo. No gravámenes.

CASAS EN VENTA
Por Quintana e Hijo
HABANA

GALIANO: TRES PLANTAS, COMERCIO, 150 metros: $18,500; Galiano, esquina, 4 plantas, comercio: $55,000; San Nicolás, esquina, 5 plantas, moderna, 331 metros: $85,000; San Lázaro, 4 plantas: $21,000: M-7182.

HABANA

SAN RAFAEL: ESQUINA, 2 PLANTAS, 4 viviendas, comercio: $22,000; San Miguel, próxima a Galiano, tres plantas, moderna, comercio: $17,000; Aguila, tres plantas, comercio, próxima a Neptuno: $15000; Industria, tres plantas: $12,000: M-8182.

HABANA

INDUSTRIA: DOS PLANTAS: $7,500; Prado, acera sombra, tres plantas, 6 viviendas, 350 metros: $65,000; Morro, esquina, 714 metros: $50,000; Basarrate, dos plantas: $5,500: M-8182.

VEDADO

CALLE 17, CASA DE DOS PLANTAS, 683 metros: $26,000; Calle 17, una planta, seis cuartos, 2 baños: $12,000; Calle 12, una planta, moderna: $7,500: M-8182.

VEDADO

CALLES, 8 DOS PLANTAS, DOS VIviendas: $7,000; Calle 23, una planta y media: $12,500; Calzada, una planta 6 cuartos, 2 baños: $13,500; Calle 17, dos plantas, 16 por 40: $19,000; Calle J., 2 plantas independientes: $15,000: M-8182.

ALTURAS DE ALMENDARES

CASA DE UNA PLANTA, 900 VAras, 4 cuartos: $8,500; chalet, dos plantas, 4 cuartos, 2 baños lujosos: $10,000; casa de una planta, 6 cuartos, 2 baños: $12,000; chalet de dos plantas: $5,000: M-8182.

ALMENDARES Y AMPLIACION

PROXIMO A CURVA MONTALVO: Vendo casa de una planta, con portal, sala, comedor, 3 cuartos, baño completo y garage: $3,000; otro chalet de dos plantas, con garage: $5,000: M-8182.

Más informes:
J. P. QUINTANA E HIJO
Chacón 23: M-8182.

$900.00 MAGNIFICA CASITA AVEnida Diez número 7, entre 8 y 9. Resto 20 pesos mensuales, fíjese. Otra Mayor Avenida Tercera 62, esquina a 1. Ampliación Almendares. Hasta las 3.

VENDO CASA MODERNA DECORAda, en Santos Suárez, mide 8x30 varas, portal, sala, nalla, dos habitaciones, baño completo intercalado, comedor al fondo, traspatio. Informes: Sola 11 entre General Lee y Lacret. Santos Suárez.

VENDO CHALET AV. ACOSTA Y Cortina, costó $10.500 pesos, se da en $5,000.00, jardín, portal, sala, comedor, 4 cuartos, baño intercalado, hall y patio. Ruta 15 frente, dueño misma Valdés.

CALLE ZEQUEIRA No. 146 ENTRE Patria y 5a, Santovenía, se vende una casa de sala, comedor y 2 cuartos, baño, cocina y patio, $1.500. No corredores. Informan 23 y 24, Vedado. Bodega. F-6225.

SE VENDE UNA CASA EN LA CAlle de la Salud, muy próxima a Galiano, con una medida de 8x21, dos plantas independientes. Informa directamente señora Fernández, calle H No. 184 apartamento 6, de 2 a 5 p. m.

VENDO BONITA CASA, EN EL REparto La Esperanza, mitad mampostería, 400 metros terreno, muchos árboles frutales, agua de calabazar, luz, teléfono y demás comodidades. Precio: $1,100. Informa su dueño: Telf. M-3040.

SE VENDE CASA: CALLE CONCEPción, Vibora: sala, saleta, tres habitaciones, baño intercalado, comedor al fondo, patio y traspatio. Informes: U-5835

SE VENDE PRECIOSO CHALET, frente al Parque de la Fuente Luminosa. Hace esquina. En planta alta contiene 3 habitaciones todas con sus closets, baño de buen tamaño, y terrazas. En los bajos: Recibidor, living room muy hermoso, comedor, pantry, cocina y portal. En cuerpo aparte, garage con cuarto de chauffeur. Construcción de primero con detalles de lujo. Jardines amplios y más de 1.000 varas de terreno. Se dá en menos de la mitad de su costo. Mendoza y Compañía. Obispo 63.

49- SOLARES

SOLARES DE 8x25 SAN LAZARO A $30 metro próximo a Infanta 10x26, a $30 id. Neptuno 161 teléfono U-3322 de 9 a 10 y de 3 a 4. López.

OPORTUNIDAD: ¿QUIERE FABRIcar? Solar de 700 metros, frente al Habana Yacht Club, calle Ocho y Avenida Central. Costó 10,000 pesos. Lo cambio por finca urbana, rústica o vendo barato. Sr. González, I-6157.

MAGNIFICO SOLAR EN LA 5a. Avenida frente al Miramar Yacht Club, 18x60 varas, muy barato. Dueño FO-1043.

SOLAR DE 8.30 POR 33 VARAS, EN San Indalecio, parte alta, gran vecindario y regalado. Allí se vende a $10.00. Yo la doy, a $2,85 vara. Goicuría 10: I-3706.

SOLAR: VISTA ALEGRE Y LUZ CAballero, 16 por 20 metros: $1,100; (esquina), calle A., entre 12 y 14, 470 varas, a $1.60; calle E., entre 16 y 18, a $3.00. Martínez y Prieto, O-Reilly 23: A-6951 e I-3456

Reparto Miramar

Ganga: a $2.20 vara. Vendo solar de esquina y uno de centro, próximo a Quinta Avenida, con una superficie de 2,816 varas. Quintana, Chacón 23: M-8182.

SOLAR: SE VENDE EL SOLAR LUyanó 127 entre Fábrica y Reforma, 13½x40 varas. Informan M-1373.

ALMENDARES

Solar de 20 por 47, a 50 metros de la misma esquina Montalvo y líneas de tranvías y ómnibus de La Sierra. No corredores. José B. Fernández, Obrapía 36, departamento 6: Telf. M-1506.

SE REGALA UN TERRENO EN LOS Pinos, mide 13x33 varas a 30 centavos vara calle Cuervo y Mayía Rodríguez. Informan San Nicolás 154 su dueño y en la misma se venden dos capitales a censo por la mitad.

SOLARES en GANGA

Alturas de Almendares: Vendo solar de 11 por 28: $1,800; otro, de 644 varas: $2,500; otro, de esquina fraile, 1,560 varas, muy barato; Vedado, calle L., solar de 17.30 por 22.66: a $18.00 metro. Dueño: M-8182.

TERRENO A PLAZOS, ENSANCHE de La Habana, pegado a Carlos III, 300 pesos contado, 3 pesos vara y 10 a 15 pesos mensuales. Informes: Emilio Rodríguez, Aguiar 98: M-6886.

ESQUINA, VEDADO: A. Y 29, 380 metros: $3,300; La Sierra, esquina, 10 y Primera, a $3.25 vara. Doy facilidades de pago. López Rodríguez, Teniente Rey 51. M-3304.

$750. SOLAR LOMA DE CHAPLE, próximo a Calzada, 20 varas de frente; otro: $1.800, calle Montoro, Ensanche de la Habana, próximo a Carlos III, 7 y medio por 34 metros. Informes: F-2225.

VIBORA, GANGA: ESQUINA FRENTE A PARQUE

Vendo esquina de fraile, Vista Alegre y Juan Delgado, frente al Farque Mendoza. Calles asfaltadas, cruzándole líneas de ómnibus Víbora-Ayuntamiento, dos cuadras del cine Méndez. Punto muy alto, poblado y de fácil comunicación, 24 varas por 50, a $4.50 vara. Facilidades de pago. Sr. Benítez. Telf. M-7058.

ALMENDARES: A $1.10 VARA

Vendo terreno en Avenida Segunda, entre Siete y Ocho, acera sombra, a una cuadra de tranvías y guaguas con 14 varas de frente, por 26 de fondo. Sr. Benítez: M-7058.

MARIANAO, ESQUINA

Solar de 31 por 47, frente a calle Infanta, una cuadra líneas tranvías y dos de los Quemados, calle toda asfaltada. José B. Fernández, Obrapía 36. Telf. M-1506.

GANGA: MIRAMAR, CON PLAYA PROPIA: $1.50 VARA

Vendo dos solares, de 34 y 24 varas de frente, por 70 de fondo, frente a Avenida Primera, Reparto Miramar, entre 34 y 36, acera sombra, fondo directamente al mar. Puede hacer piscina, para natación o playa propia. Verdadera oportunidad para casa de veraneo, a 10 minutos de La Habana. Sr. Benítez: M-7058.

LA SIERRA, FRENTE PARQUE: A $3.50 VARA

Vendo dos parcelas de 16.50 varas de frente, por 50 de fondo, juntas o separadas. Calle Nueve entre Dos y Cuatro, con cercas "Peerless". Tranvías al frente y ómnibus a una cuadra. Sr. Benítez: M-7058.

50- FINCAS RUSTICAS

SE VENDE FINCA RUSTICA REPARto Lawton calle Concepción una caballería con buena aguada, pozos y arboleda y vivienda, Informan Monte No. 307.

GUIRA DE MELENA, UNA CABAllería: $2,200; una y cuarto: $2,600; dos, con regadía: $7,000; La Salud, 1 y cuarto: $3,000 y varias más. López, Teniente Rey 51, altos: M-3304.

VENDO BONITA FINCA RECREO, cultivo, llana, colorada, cercada, frente carretera Boyeros, tres casas, pozo abundante agua, luz, acueducto, frutales. $2.500. Informa Cano, Obrapía 46.

51- ESTABLECIMIENTOS

CAFECITO LECHERIA PEGADO A El Encanto, todo moderno, tiene contrato, biuena clientela precio: $1.500. Una vidriera tabacos con billetes, en 650 pesos. Villegas y Teniente Rey, vidriera café Alfredo.

INTERESANTE OFERTA FINCA EN PRODUCCION

En Artemisa vendo magnífica finca 2 caballerías largas, totalmente aradas y sembradas de tomates, cebollas, ajíes, quimbombó, melón grande, frutos menores, agua en abundancia con pozo artesiano y bomba, motor y tanque mil galones. Tractor y arados disco y criollo, otros implementos. Magnífica situación, una hora Habana, a un kilómetro de la Central, camino real. Magnífico bohío y chalecito en construcción. Muchos mangos, marañones. Terreno papero excelente. Por no poderla atender, ganga en $3.000-00, Rogelio Suárez, teléfono U-2410.

VENDO BAR LO MEJOR DE ESTA capital algo serio para 2 jóvenes que quieran hacer dinero, algo trasnochada. Cuenya, Monte y Someruelos. Café.

VENDO TOSTADERO DE CAFE, PAra 20 libras. Luis, Virtudes 16, altos.

GANGA: VENDO BARATO, POR TEner que embarcar, una vidriera de tabacos cigarros y quincalla, San Nicolás No. 110 frente al cuchillo pueden ver al dueño después de las dos.

VENTAS

46- CASAS

VEDADO. LINEA 49. SE VENDE CAsa mampostería dos plantas. Terreno, mide 1016 metros. Rosado G. No. 230. F-4706.

VENDO: SIN CORREDORES, CASA en lo mejor de Santos Suárez. Compuesta de sala, saleta, comedor al fondo, tres cuartos, garage y traspatio. Regojo, Suárez 116-A., altos.

CERRO: APROVECHE ESTA GANga. Dos casas, con cielo raso, una cuadra de la Calzada, con portal, sala, dos cuartos, baño, cocina y patio: 2,800 pesos. No admito corredores: I-6334, de 8 a 12.

GERARDO MAURIZ: M-7586
METROPOLITANA 538

COMPRO Y VENDO: CASAS, SOLARES Y FINCAS, DOY Y TOMO DINERO EN HIPOTECAS, COMPRO CREDITOS HIPOTECARIOS MORATORIADOS.

VEDADO: — PROXIMO A 23: $2.500 jardín, portal, sala, comedor, 3 habitaciones, cocina y baño. Universidad, pegado a Infanta, casa moderna, mucho terreno: $2.500. Gerardo Mauriz: M-7586, Metropolitana 538.

REPARTO ARELLANO: LOMA SAN Miguel, bonita casa moderna: $2,850 Un terreno de 9,200 varas, a dos cuadras Salzada de Jesús del Monte, en $6.800. Vea esta ganga. Gerardo Mauriz: M-7586, Metropolitana 538.

VEDADO, 23: $6,500 PROXIMA A 23, moderno y lindísimo chalet, Bajos: jardín, portal, sala, comedor, cuarto y servicio de criados y patio grande. Altos: 3 amplias habitaciones, baño magnífico, techos monolíticos, decorados. Gerard Mauriz; Metropolitana 538.

SAN RAFAEL, 2 PLANTAS, $14.500, San José, dos plantas: $7.500. San Miguel, dos plantas, 400 metros: $17.500. Neptuno, próximo Galiano, dos plantas: $30.000. Neptuno y Galiano, otras. Gerardo Mauriz: M-7586. Metropolitana 538.

VEDADO: CHALET MODERNO, BRIsa, con garage: $11.500. Casa de 4 habitaciones, mucho patio, bien situada: $5.000. Calle 17, residencia: 12.500 pesos. Otra: $17.000. Otra: 66.600. Gerardo Mauriz: M-7586. Metropolitana 538.

VEDADO: REGIO PALACETE, CAsi regalado, 2,500 metros, esquina, dos plantas: $23.000. Dos chalets próximos a G.: $25.000 los dos. Calle 23, dos plantas independientes, Calle A, dos plantas, $7.890. Gerardo Mauriz. M-7586. Metropolitana 538.

ALTURAS: BONITA RESIDENCIA, 3 habitaciones, 2 baños, garage 2 máquinas: $6,000 moratoria y $6,000 contado; otro, lindísimo chalet, 4 habitaciones, 2 baños: $9,500. Facilidades de pago. Gerardo Mauriz: M-7586, Metropolitana 538.

LA SIERRA: CALLE 6, HERMOSA casa de una planta: $9,000; otro, lindo chalet: $6,500; otro, frente línea Parque: $9,000; Almendares, casa con garage: $3,200; otra, 4 habitaciones: $5,500. Gerardo Mauriz: M-7586, Metropolitana 538.

VEDADO

PARCELAS: 13.66 POR 22.66; PARcelas: 13.66 por 36.32; esquinas: 22.66 por 23.00, a $10.50 y $12.00 metro. Gerardo Mauriz: M-7538, Metropolitana 538.

VEDADO: ESQUINA FRAILE, 22.66 por 50, a $6.00; centro, 13.66 por 50, a $10.00; centro, brisa, próximo a 23, a $12.00; centro, 27 por 30 metros, a $12.00. Gerardo Mauriz: M-7586, Metropolitana 538.

REPARTO MIRAMAR: QUINTA AVEnida, frente al Reloj, 25 por 53 varas, a $7.00; calle 8, pegado a Quinta Avenida, a $3.75; otro, entre Quinta y Séptima Avenidas, a $3.50. Gerardo Mauriz: M-7586, Metropolitana núm. 538.

ALTURAS: PARCELAS, 10.50 POR 50, a $2.80; Avenida de La Paz, 20 por 50, a $4.00; otro, 12 por 47; otro, Calzada, 23 por 24, a $5.50; La Sierra, 20 por 47, a $3.00; otro, frente Parque, 15 por 53, a $3.50. Gerardo Mauriz: M-7586, Metropolitana 538.

SIERRA Y ALMENDARES

Vendo reglas residencias grandes y pequeñas todas tienen sello de distinción, de solidez y comodidad, pídame precio y se convencerá. También le construyo a su gusto, tengo solares propios, no cobro hasta terminar. Detalles completos.
ABEL RODRIGUEZ 14 y 7 FO2212
Almendares.

REGALADO PERO AL CONTADO, vendo casa mampostería Arroyo Apolo (Barrio Azul) Avenida Grant compuesta sala, comedor corrido dos habitaciones, baño intercalado, cuarto criados, baño, cocina y despensa, 1000 varas terreno superficie total, arboleda y agua propia. Informa: Telf. M-2176.

GANGA. SOLAR LOMA MAZO, NEcesidad venta a $1.30 metro esquina Habana 2 plantas, $5.000.00, esquina Galiano, 2 plantas, $27,000.00. Vedado 3 plantas, $16.000. Dueño Almendares 31 Ensanche.

CHACON

Casa, se vende: 11 por 27. Bajos: sala, saleta, 5 habitaciones, comedor, cocina y 2 baños. Altos: 4 habitaciones, 2 baños, a 41 pesos el metro, con fabricación. Unicamente trato directo con comprador. José B. Fernández, Obrapía 36, departamento 6. Telf. M-1506.

VENTAS

51- ESTABLECIMIENTOS

VENDO UNA ESQUINA Y UN CHAlet. Todo junto, moderno, libre de deudas. Se cambia por comercio, que no pase de 7,000 pesos, por tener que establecerme. Informes: Galiano 125, García.

INVERSIONES DE GARANTIA: UNA finca en carretera de Rincón, 4 caballerías, dos casas: $10,000; otra, 5 caballerías: $8,500; seis casas, en Monte: $12,000, rentan $140.00; Bodega, que vale $4,000, en $2,000; y una vidriera, con casa para familia, baratísima. Arroyo, Belascoaín 50.

VENDO O ADMITO UNO O DOS SOcios, con 5,000 pesos, para tienda mixta. Pueblo rico, Habana. Vende 8,000 pesos mensuales, al contado. López, Teniente Rey 51, altos: M-3304

VENTA DE UN HOTEL. BUEN

negocio, frente al Parque Central todas las habitaciones con servicios y amuebladas, (todo alquilado). García teléfono M-6349.

VENDO BODEGA Y CASA 2 PLANTAS

Mejor situadas Habana, en verdadera ganga. Viva y tenga su negocio en casa propia.. Garantizamos $50 diários venta; bodega muy cantinera; surtidísima y sola en esquina. Informes: Suárez, Belascoaín y Figuras. Café. de 2 a 6.

52- BOVEDAS Y PANTEONES

VENDO UN MAGNIFICO PANTEON y una bóveda, muy barata y con facilidades de pago. si se desea. I-5649

53- AUTOMOVILES-ACCESORIOS

DODGE SEDAN FLAMANTE, CALLE J 211 entre 21 y 23, altos, $450-00.

SE VENDE UN VADILLAS IMPErial del 30-31. Unica oportunidad por embarcar la familia propietaria. Informes teléfono F-6440.

CAMBIO CHEVROLET DEL 34 COMpletamente nuevo, carrocería estacas, reforzado, se vende, Calixto Ramos, Guasabacoa 14 esquina a Compromiso. Luyanó.

VENDO CHEVROLET DEL 29, CErrado, dos puertas, pintura nueva, Informan: A-8264.

CUÑITA AUSTIN DEL 34. UNICO Austin abierto en Cuba. Perfecto estado. 60 kilómetros porgalón. Telf. M-3335.Manolo.

SE VENDE BARATO UN FORD DEL 27 cerrado, propio para camión, con su chapa. Gloria 113, teléfono M-6565

SE VENDEN VARIOS CAMIONES Ford, en perfecto estado de funcionamiento, propios para reparto. Informan en 13 entre C y D, Vedado, Preguntar por Antonio.

SE VENDE UN BUICK, TIPO COU

pé, convertible, de Luxe 1935. Informan: Prado y Neptuno, bar "Partagás" de 10 a 12 y de 2 a 4. Preguntar por Mata.

VENDO FORD DEL 35, CUATRO puertas, con radio, vestidura de cuero; otro, del 34, cuatro puertas. Ambos sumamente baratos. Informes: Miguel: X-1700. Facilidades de pago.

LIQUIDAMOS DOS CHASSIS FORD, largos, del 31, completamente reconstruídos; y dos camiones, chicos, Ford, de reparto. Damos facilidades. Concha y Fábrica, garage: X-1700.

REGALADO DOY, DOS CUÑAS: UNA Graham Paige; y otra, Essex, gomas y pintura, nuevas. Venga y ponga precios. Facilidades, Concha y Fábrica, Garage.

USTED NECESITA SERVICIO Y economía: Cómpreme Pontiac cerrado, con cuatro gomas nuevas, funcionamiento perfecto, haciendo 30 kilómetros por galón. Es ganga. Desagüe 15: U-7700.

VENDO: CUÑA CHEVROLET, DEL 31, ruedas del último tipo, 5 gomas nuevas; Studebaker cerrado, 4 puertas, en magníficas condiciones, del 30; Graham Paige, del 29 al 30, 4 puertas, 5 gomas nuevas; Chysler del 30, 6 gomas y 6 ruedas, 4 puertas; Chevrolet del 28, turismo, 4 gomas nuevas. Se venden muy barato o se cambia por otro carro grande: Morro 22.

LIQUIDACION DE CARROS DE USO
DESDE $50.00 HASTA $200.00

Liquidamos un lote de carros de uso, durante esta semana. Todos en muy buen estado. Ninguno por encima de 200 pesos. Por poco dinero que usted tenga, siempre saldrá manejando su automóvil propio. Departamento de carros de uso de la Agencia Ford, de Belascoaín 171.

BUEN HUMOR

—No; no puedo concederle la mano de mi hija.
—Muy bien; ¿pero podría permitirme que salga por la puerta de la cocina?... Todos mis acreedores están esperando en la sala.
(Dagens Nyheter, Estocolmo.)

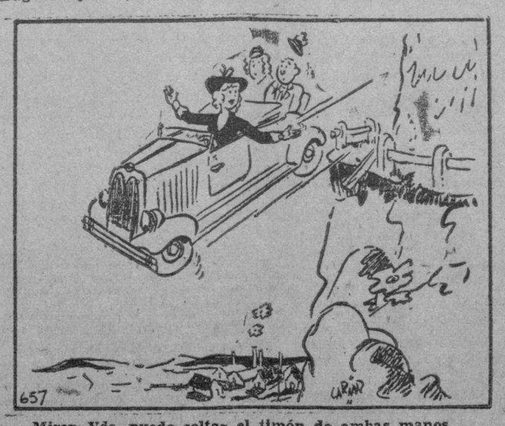

—Miren Vds. puedo soltar el timón de ambas manos.
(Everybody's, Londres.)

VENTAS

53- AUTOMOVILES-ACCESORIOS

EN CIEN PESOS SE VENDE UN camión cerrado de reparto muy económico. Véalo en Franco y Benjumeda. Garage Omnibue de Camagüey.

VENDO AUTOMOVILES BARATOS y a plazos: Buick, Packard, Dodge, Graham Paige. Hay de todos los tamaños y de todos los precios: de 80 a 400 pesos, Ayestarán 51, esquina a Tulipán, de 8 a 12.

SE VENDE MAQUINA BARATA, CErrada, cuatro puertas, de 5 pasajeros, o cambio por máquina chica, abierta. Informan: Aguila 264, entre Puerta Cerrada y Alcantarilla.

SE VENDE UN CAMION CHEVROlet, del 31, eje flamante, carrocería de estaca, con 6 gomas nuevas. Informan: garage «El Aguila», Vives núm. 99.

VENDEMOS AUTOMOVILES FORD, Dodge, Packard, Hudson, Elcar, Buick, cuña cerrados y abiertos 5 y 7 pasajeros camiones media tonelada. ¡Liquidación! ¡Aproveche! Lucena y San José.

LINCOLN, 7 PASAJEROS, EN PERfecto estado; bomba gasolina, 5 galones. Véndese barato o cámbiase por objeto que lo valga. Verlo y tratar: Egido 18, bajos, entre Gloria y Misión.

MUY BARATA: MAQUINA LA SAlle, de 8 cilindros, 5 gomas nuevas, zunchos metalizados. Salud número 55.

SE VENDE FORD DEL 29 DE 2 puertas, hace 31 kilómetros por galón de gasolina, completamente nuevo, propio para persona de gusto. Véalo: Garage La Defensa, Monte No. 415.

VENDO CHEVROLET DEL 28, DOS puertas; Ford, camión cerrado, del 29; Packard del 30, siete pasajeros. Cambio por carro chico. 23 entre 12 y 14.

ALTOMOVILES Y CAMIONES DE uso. Se venden barato Véalos. Garage «Eureka». Concordia 149. Frente al Frontón.

54- MAQUINARIAS

IMPRESORES. — SE VENDE UNA prensa rotativa de tambor, una Liberty número 4, una cosedora de alambre y titulades de todos tamaños. En buen estado y muy baratos. Teléfono M-3829.

IMPRESORES: MAQUINAS RECONStruidas garantizadas 100 por 100 ofrece The Allied Printing Binding Machinery Inc. Cleveland Ohio. Rotativas, Prensas pedal, Linotipos Plegadoras. Perforadora, Guillotinas, etc. Pidan detalles a su representante Benito Pérez Pastor, Luis Estévez 30, Vibora. Habana. Teléfono I.5360.

BOMBAS NEPTUNE Y PRAT. LA Casa de los Motores, motores monofásicos y trifásicos, grandes y chicos «La Casa de los Motores» Egido 39 M-4136. Reparaciones Bombas y Motores.

«EL CENTRAL». COMPRA Y VENta de maquinaria. Se vende una caldera de vapor vertical 20 H.P., pallas de doble fondo de cobre y aluminio con papleta, un repasador de guayaba, todos los enseres de una fábrica de dulces, motores de petróleo, gasolina, eléctricos y de vapor, molinos de sal y harina en todos tamaños, bombas de agua en todas medidas. Cristina No. 38 D, esquina a San Felipe. Teléfono X-1615. Vicente Sánchez.

VENDO MOTOR MARINO, MWM, 120 HP, 4 cilindros; bombas, P. Profundo, 10 por 12, 460 GPM., contra 250 pies; bombas inyección, condensadores 10 por 12, 3.500 GPM., a 60 pies a 1.800 RPM., nuevas; donques, 5 por 6; Filtro prensa y prensa de jalea, oroches, 40 a 200 H.P.; plantas de frío 3, 6 y 15 toneladas, cortina expansión directa 3.000 L. de leche pallas, techos de cobre, planta de éter; bomba vacío, 5, 8 y 12; camión White, volteo. Manila número 12, Cerro, Hilario García. I-5619.

CARPINTEROS: SE VENDE UNA garlopa, de 12» por 7 pies, de mesa, marca Colladay. Abre y baja la mesa independiente. Es una máquina fuerte. Es una oportunidad, en 150 pesos. Informes: José Vidal, Cuba 3. Telf. A-9643.

COMPRO COMPRESORA RE AIRE, para excavaciones en roca; tres o cuatro martillos, preferible de petróleo o vapor. También martillos y barrenadoras, con sus herramientas. Sr. Alonso. Calle Seis esquina a 11, Vedado.

PESAS Y MEDIDAS

LIQUIDAMOS PESAS USADAS, DE todas marcas: comerciales, domésticas e industriales. Reconstruímos y cambiamos. Venta y servicio organizado en todo el país. Escriba: Agencia Pesas Toledo: A-7807, Habana y Chacón.

56- MUEBLES Y PRENDAS

POR RAPIDO EMBARQUE VENDO juego cuarto 3 cuerpos, $28, sala, $28; cuarto grande con chiforrober, $60; comedor caoba, $48; todo moderno. Escobar 9, bajos, San Lázaro y Lagunas.

VENDO JUEGO COMEDOR RENACImiento español 9 piezas, mediano, como nuevo, 2 maceteros caoba y bronce, barato. San Lázaro 21, altos.

OBJETOS ARTE JOYAS

A precios increíbles liquidamos: Figuras de bronce y marfil, porcelanas, lámparas y Frigidaire, relojes de pared y pie, gobelinos, juegos de cubiertos de plata, de café, objetos de plata, mubeles antiguos y modernos. También tenemos un surtido enorme de joyería fina.

"LOS TRES HERMANOS"

Consulado núms. 94 y 96
Telf. M.3534.

VENTAS

56- MUEBLES Y PRENDAS

ANILLOS DE COMPROMISO
DESDE $3.00 HASTA $100.00
"LA CASA MUXELLA"
Lamela y Torrubia
Neptuno 13 - Telf: A-0309

A-9647: VENDO REMATE: FRIgidaire de porcelana; radios Philco y Víctor, lujosos; discos, máquinas de escribir, sumar y chequear; juegos de cuarto caoba, tres cuerpos; recibidor de cuero y relojes de pie. Todo barato. Salud 16.

VENDO, EN 25 PESOS: JUEGO DE cuarto, nuevo, moderno; otro, regio, tres cuerpos, caoba; comedor, baratísimo, Jesús del Monte 99, si no, en el 93, altos, frente a Alejandro Ramírez.

MAQUINAS DE COSER, ELECTRIca, la regalo en $30.00; juego de cuarto de caoba, tres cuerpos: $65.00; baúl-escaparate: $9.00; buró de cortina: $10.00; juego de cuarto: $25.00. San Lázaro 167, bajos, próximo a Campanario.

VENDO FINO JUEGO DE CUARTO, Arte Moderno, 3 cuerpos, nuevo. Vale $200.00. Lo doy en $85.00. Otro más chico, 3 cuerpos: $50.00. Urge la venta. Lealtad 122, bajos, entre Reina y Salud.

FAMILIA VENDE URGENTE DOS juegos cuarto 3 cuerpos, último modelo, $125 y $145, comedor Renacimiento, $70; recibidor finísimo, Renacimiento, $75; todo nuevecito. Véalos. Ganga. Prado 43, altos.

VENDO PRECIOSO CUARTO 3 CUERpos, arte moderno, con agarraderas carey, está como nuevo, se da barato, comedor y recibidor renacimiento, radio, lámparas, objeto arte, todo a precios razonables. Prado 27, altos.

JUEGO DE CUARTO, MODERNO: 28 pesos; otro, 3 cuerpos: $40.00; neveras: $8.00; escaparates: $8.00; aparadores: $6.00; radios, de todas ondas: $50.00; máquina de coser: $17.00. Sitios 111, entre Campanario y Lealtad.

DOS JUEGOS DE CUARTO, ARTE Moderno: el de dos cuerpos: $21.00; y el de tres cuerpos: $29.00. Están nuevos. Radio Víctor: $22.0 y los demás muebles, baratos, por reducirme. Neptuno 220, entre Soledad y Aramburo.

VENDO, POR EMBARCAR: COMEdor, Renacimiento, cuero legítimo: $100.00; otro, chico: $55.00; lujoso cuarto, tres cuerpos, último modelo, caoba: $95.00; otro: $65.00; recibidor: $40.00. Concordia 127, entre Belascoaín y Gervasio.

VENDO JUEGO CUARTO 3 CUERpos, $30; otro 2 cuerpos, $25;; juego comedor, 9 piezas: $40.00; sala: $15.00 Jesús del Monte 27, altos, una cuadra esquina Tejas.

SALUD 11: M-9136

Juegos de cuarto, nuevos y de uso, de dos y tres cuerpos, desde $30.00; comedor: $40.00; recibidor: $25.00; miembre: $20.00; camas: $3.00; neveras: $4.00; sillas: $1.00; sillones: $1.50; lámparas, radios, gobelinos, baúles y maletas, objetos de Arte, cajas de hierro, máquinas de coser y de escribir, chaiselong, escaparate. (Liquidación de 50 neveras). Compramos y vendemos: muebles y toda clase de objetos: útiles de oficina, máquinas, burós, libreros; cajas de caudales, grandes y chicas.

Visítenos por 10 días.

SALUD 11: M-9136

OBJETOS DE ARTE

Gran surtido en jarrones de porcelana, lámparas, alfombras, gobelinos, cuadros, figuras de bronce y marfil, abanicos, joyas e infinidad de objetos muy propios para regalos.

"LA PREDILECTA"

San Rafael esquina Oquendo al lado del Bar.
U.2530.

SE VENDEN DOS SILLONES DE barbería marca Koken y varios espejos grandes. Informes en Fábrica y Pérez. Bodega.

OBJETOS DE ARTE

Muebles, máquinas. Toda clase que usted quiera comprar al teléfono U-2322. El Aguila, San Rafael 141C.

NECESITO VENDER, EN SEGUI

da, un fino juego de cuarto, de tres cuerpos, último estilo, por la mitad de su valor; uno de sala, moderno; uno de comedor, chico, original. Pueden verse a cualquier hora, en San Rafael 143 letra E., entre Aramburo y Soledad.

FAMILIA, VENDE A PARTICULAR cuarto moderno: 65 pesos; otro, regio: $145.00; comedor, Renacimiento: $70.00; sala, moderno: $45.00; radio Grunow, onda corta; living room. Salud 54, entre Escobar y Lealtad.

VENTAS

56— MUEBLES Y PRENDAS

Muebles en GANGA

Juegos de cuarto: $30.00; ídem, de 3 cuerpos: $40.00; de sala, $15.00; comedor: $30.00; escaparates: $9.00; con lunas: $15.00; mesas correderas: $4.00; aparadores: $6.00; 6 sillas y 2 sillones: $10.00; neveras, $10.00; máquinas de coser y escribir. Se cambian y compran toda clase de muebles, pagando más que nadie.

LA PRINCESA, SAN RAFAEL 107
entre Escobar y Gervasio. U-7926

VENTAS A PLAZOS

Muebles
Radios
Refrigeradores

Con precios rebajados y las mayores facilidades de pago

LA IDEA

Angeles 3 Reina 23.
Teléfono M-1619

ESTE JUEGO DE CUARTO, DE 5 piezas, está nuevo y moderno: $20.00 y el de tres cuerpos: $30.00; radio Majestic: $25.00, por pronto embarque. Sitios 40, entre Rayo y San Nicolás.

Antigüedades

Objetos de Arte, porcelanas, alhajas antiguas y modernas, bandejas, juegos cubiertos, café y otros muchos objetos de plata legítima, que liquidamos a bajos precios. Aproveche la oportunidad, haciendo sus compras o regalos con poco dinero.

CARBALLAL HERMANOS

San Rafael 138, entre Belascoaín y Gervasio.
Teléfono: U-5744.

MUEBLES BARATOS

A VERDADEROS PRECIOS DE GANGA
Liquidación permanente de radios, juegos de sala, cuarto y comedor.
VENGA A VERNOS EN SEGUIDA
Ahorrará dinero. Facilidades de pago. Tomamos sus muebles a cambio.
«La Casa López», Belascoaín 78, entre Jesús Peregrino y Pcito.
Telf. U-4541.

LOS MEDIOS MAS COMODOS DE transporte se hacen por tranvías, guaguas, Ford, Packard y avión. Cada uno de ellos tiene sus precios. Lo mismo sucede en Galiano noventicuatro, con los muebles de la Casa Ros y Novoa, que tiene para todos los gustos y bolsillos. El precio que desee, a plazos. J. Naveira, S. en C.

BAULES Y MALETAS

Gran liquidación que durará pocos días: baúles, camarote y bodega; maletas de cuero y fibra, maletines carteras, etc. **«La Casa Inglesa» Salud 9, esquina a Rayo. M-7179.**

Juegos de cuarto, 3 cuerpos, desde $70.00; 2 cuerpos: $30.00; sala, a $10.00. Gran surtido en piezas sueltas. No compre sin antes visitar esta casa. Cambiamos muebles. Belascoaín 68.

"La Nacional"

Dinero por joyas y muebles.
Compra y Venta
MUEBLES PARA OFICINA
**Distribuidores de los muebles de acero "Steel

VENTAS

60—INSTRUMENTOS DE MUSICA

HORROROSA GANGA EN $55.000. Regio piano de la mejor marca, tipo europeo, todo caoba, teclado blanquísimo marfil banqueta. Sra. Margarita, Patrocinio 7, Departamento 19 Víbora.

LIQUIDACION

Enorme surtido de pianos verticales y de cola, propios para profesional o estudios, al alcance de todas las fortunas. Grandes facilidades de pago.

"LA PREDILECTA"
San Rafael y Oquendo.
Al lado del Bar.
U-2530.

AFINADORES

AFINE SU PIANO, POR $2.00, CON toda garantía y seguridad. Manuel Domínguez, afinador mecánico, graduado en la Escuela «Danguard» de New York. Taller de Reparaciones: Zulueta 36 y medio. Telf. M-3040.

61— DE ANIMALES

VACAS
SE VENDEN
Recentinas, de mucha leche, novillas, toros, una yunta de bueyes de primera, dos caballos caminadores, de más de 7 cuartas. Informes: Ayestarán 1. Telf. U-1129.

SE ADMITE GANADO A PISO, FINCA de 90 caballerías, zona de Artemisa. Informan: FO-1810. C. Suárez. F. y 18, Almendares.

CANARIOS HAMBURGUESES, DE canto perfecto, en «El Cardenal», la casa que más surtido tiene. Clarines muy cantadores, Mirlos, Tordos, Malvis, Turpiales y cuanto usted desee en pájaros, aves, huevos y pollitos de raza. Alimentos de todas clases. «Majic», es el alimento ideal para sus pájaros y peces. «Majic», para la cría, el canto y la muda de sus canarios. Pajarería «El Cardenal», Zulueta 73, esquina a Monte.

PAJARERIA "EL CLARIN"

Ofrece a su clientelas la mejor y más variada colección de canarios blancos, alemanes y hamburgueses. Flaut y Roller, de todos los colores. Muchas variedades en pájaros de colores, de Africa, Australia y México y otros países. Cuando quiera adornar su hogar de lindos animalitos, recuerde a la famosa pajarería «El Clarín». La primera en Cuba, por sus grandes variedades de todas clases de animales. Dirijan sus pedidos a Jacobo Erza, «El Clarín», Vives número 91. Telf. M-2485. Sucursal, Amistad número 78, frente al Ten Cent de San Rafael.

VENDO A PRECIO DE SITUACION mulos, corros y arreos de todas clases, caballos, mulos de monta y pony, 4 potros sementales 7 y media cuartas, bonito color. Carros cerrados para lecheros y panaderías. Domingo Jarro, Marino y Atarés. Jesús del Monte. X-2876.

SYLVAIN POULTRY FARM, POLLItos importados. Razas: Anconas, Leghorn, Orpington, Rhodeislands. Wyandottes, Australorps, Plymouthroch, New Hampshire. Avenida 12 entre calles 13 y 14. Ampliación Almendares. FO-2530.

62— OBJETOS VARIOS

PEQUEÑO LOTE DE TABLAS, 60 alfardas y viguetas y 150 tejas francesas. Ricardo Fernández, 25 No. 182 esquina a I, Vedado.

VENDO UNA REBANADORA DE JAmón, eléctrica; un Snukit, una batidora, una contadora, una cocina de gas y una nevera, a primera oferta. Habana 116 y medio, entre margura y Teniente Rey.

ARMATOSTE
Líquido: neveras, mostradores, cajas hierro, 4 puertas y chicas; una, propia joyería; neveras, refrigeración, planos, lámparas, juegos cuarto, sala y comedor, estantes, muebles oficina y equipajes. Visítenos. Por 10 días: M-9136, Salud 11.

SE VENDE UN LOTE DE 50 ORquideas variadas. Para más informes dirigirse a B. T. Apartado 32, Habana.

SE VENDE ESTANTERIA COMPLEta pesas, registradora y demás enseres de una botica. Informes: teléfono FO-9334.

INGENIEROS ARQUITECTOS

Vendo un tránsito con trípode de extensión y dos jalones, por la mitad de su valor, está como nuevo, verlo en Castanedo No. 4, Guanabacoa, de 1 a 5.

MICROSCOPIO BAUSCH ET LONIT objetivo de inmersión platina movible. Caja de óptica para examen de la vista completa francesa. Calle 23 No. 195, teléfono F-2185.

SE LIQUIDAN CAJAS CONTADOras National y de caudales Moster, de seis puertas, chicas; mesas Vitrolite, molinos de café, vidrieras, picador de carne Hobar, batidora de dulcería y pesas. Plaza del Polvorín 125, por Zulueta.

URGENTEMENTE VENDO PLANTA eléctrica 110; Frigidaire, máquina de escribir y sumar, juego de cuarto, famoso radio Midwest de onda corta, cine de 35 y 16 milímetros de películas, globos chinos, molino de café. Egido 18.

VENTAS

62- OBJETOS VARIOS

SE VENDE LOTE DE 65 CORTINAS nuevas, «Shade», enrollador metálico. Café de San Lázaro y San Francisco.

COMPRO JUGUETES SANOS Y ROtos, máquinas de coser y de escribir, radios y muebles: U-2466.

POR CAMBIO DE LOCAL VENDO enseres de una casa de modas, muñecas, vidrieras ,armarios, paravan de espejos, infinidad objetos inclusive todas las mercancías. Neptuno 29, bajos.

VENDO 35 METROS ARMATOSTES pino y cedro color nogal junto o en tramos. Una vidriera mostrador para refrigeración, 14 pies largo caoba y Vitrolite. Chávez. Telf. M-6800, Obispo 75.

VIDRIERAS, MESAS VITROLITE, contadoras, molinos, pasteleras, sillas de tijera, neveras, mostradores, armatostes, pesas, de oportunidad. También compro enseres comercio, en cualquier cantidad. Cano: Habana 116 y medio, entre Teniente Rey y Amargura.

Dinero-Hipotecas

63- SOLICITUD

TOMO 1a. HIPOTECA $1.000 AL 1 por ciento, garantía 2 caballerías en carretera y producción provincia Habana. Neptuno 161 de 9 a 10 y de 3 a 4. López, teléfono U-3322.

DOY DINERO EN HIPOTECA, AL 7 y 8 por ciento. Operaciones rápidas y con absoluta reserva. J. P. Quintana, Chacón 23, altos. Telf. M-8182. (También compramos casas antiguas).

DOY DINERO SOBRE BOVEDAS Y panteones rápidamente también se la compro, Vedado, calle Dos No. 271 entre 31 y 33, Anegl(teléfono M-2632 atiendo corredores.

TENGO VARIAS PARTIDAS, DESDE $1,000, hasta $10,000, para colocar en hipoteca a bajo interés. Rapidez y reserva. López Rodríguez, Teniente Rey 51, altos: M-3304.

HIPOTECAS: ME URGE COLOCAR 15 mil pesos, fraccionados, desde 300 pesos, Habana y sus Repartos; para bóvedas y panteones, desde 50 pesos, en el día. J. Llanes, Sitios 42, esquina a San Nicolás. Telf. M-2632.

64- OFERTAS

DOY 1a. HIPOTECA $3.000 TAMBIEN menor cantidad módico interés no corredores. Neptuno 161 casa Fernández. Teléfno U-3322 López, de 9 a 10 y de 3 a 4.

ANTICIPO TODO EL EFECTIVO que usted necesite en los procedimientos judiciales, intestado, testamentaría. Rogelio Valdés, Procurador, Cuba 48, de 10 a 12 y de 4 a 5½. M-6939 y A-9118.

SE DESEA COLOCAR DE $500 A $3.500 en partidas pequeñas en casas modernas, interés bajo, operación rápida. R. Valdés, Procurador, Cuba 48, prefiero trato directo otra hora. Teléfono A-9118.

GRAN NEGOCIO. COLOQUE SU DInero desde $500-00 a $20.000-00. Ocho al doce por 100. Necesito dinero, directo nada cobro. Sobre fincas urbanas, créditos hipotecarios y Panteones. Sr. González, I-6157.

DINERO PARA HIPOTECA, DESDE 7 por ciento, en 24 horas. Tiene buena garantía. Traiga documentos. Deseo comprar dos casas, Habana o Repartos: $2.000 y $3.000. Trato directo. Documentos imprescindibles. Sr. González. I-6157.

HIPOTECA: TOMO 1,200 PESOS EN hipoteca, al 10 por ciento, con buena garantía, media manzana de terreno, en Luyanó, y dos casas, que rentan 20 pesos. No corredores. Informan Telf. X-1365, Sr. Fernández.

LLATA
ADMINISTRACION DE BIENES
INQUISIDOR-6—APARTADO-557
HABANA

DINERO
Doy grandes y pequeñas cantidades en primera hipoteca, desde el 7 por ciento, en adelante, para la Habana y sus barrios. Compro y vendo casas, solares y créditos hipotecarios. Compro y vendo Bonos y Acciones.
JULIO C. GRANDA
Obrapía 33. Telfs. M-5921 y F-5759.

Dinero en Hipoteca
En todas cantidades al tipo más bajo en plaza con la mayor reserva y prontitud.
Miguel F. Marquez
Empedrado 16, altos, esquina a Cuba
A-8450

DINERO
No pierda tiempo. Cuando necesite tomar dinero en hipoteca o Pagarés, vea a M. Fernández, San Ignacio 50. Teléfono M-9272. De 2 a 5. Operación rápida y absoluta reserva.

CLAUDIO DE LOS REYES: COMpra y venta de bonos y acciones. **Dinero para hipotecas.** Compra venta de casas. Empedrado 35. Telf A-7725.

65- BONOS Y VALORES

N. GELATS Y COMPAÑIA
106 Aguiar 108 esquina a Amargura
CAJAS RESERVADAS
Las tenemos en nuestras bóvedas construidas con todos los adelantos modernos y las alquilamos para guardar valores de los interesados. En esta oficina daremos todos los detalles que se deseen.

VALORES: COMPRO Y VENDO VAlores, bonos y acciones, a los más altos tipos de plaza y se pignoran. Doy dinero en primeras hipotecas. Obrapía 17, Manuel Piñol.

PARA LAS DAMAS

67- PELUQUEROS

MANOLO EL PELUQUERO TRABAja a domicilio, Melenas: 1, 30 cts.; 2, 50 cts; Corte de pelo: caabllleros y niños: 30 cts. Teléfono: M-4543, Industria 115.

AVELINO LECOUR, PELUQUERO A domicilio corte de melena 30 cts.; corte y ondulación al agua, 40 cts.; Corte y ondulación Marcel, 50 cts., caballeros o niños, 30 cts. Permanentes sin corriente, $5.00. Tef. U-1779

70—INTERES PARA LAS DAMAS

MODISTA DISEÑADORA, ALTO COStura. Se ofrece a familias distinguidas, para trabajar, por días o semanas. Garantiza perfección. Confección de toda clase de vestidos. Nena, Concordia 49, altos: U-5276.

G. EMPARAN: BORDADORA A MAno. Bordados, festones y monogramas, en toda clase de lencería. Modernas iniciales y sellitos, en ropa interior de señora y caballero. Los encargos se recogen y entregan a domicilio. Telf. M-5531.

EXTIRPACION
De los vellos de la cara, muslos, piernas, etc. por medio de la electricidad. Tratamiento definitivo y garantizado. Señora Alexander, Calle Tercera número 381, entre 2 y 4, Vedado Habana.

CORTE MODERNO NACIONAL
SISTEMA «MENDEZ»
Reconocido como el más completo y rápido para aprender a cortar y coser con perfección, en poco tiempo. Profusión de grabados para ilustrar con toda claridad las lecciones. De venta en: «El Encanto», «La Filosofía» y Academia «Méndez». La autora de este método avanzado de corte y costura, señora Josefina Méndez de Lana, brinda a las damas la oportunidad de aprender este arte interesante en la Academia, a domicilio o por correspondencia. Moldes a medida de todas clases. Estricta moralidad. Clases en cursillos, muy económicos ,en Neptuno número 81. La señorita Rosario Fernández, graduada por el Sistema «Méndez», ofrece clases a domicilio. Calle L. número 22, Vedado,

SEÑORA: NO BOTE SU SOMBRERO, sin verlo Celestina. Tiño, hago, reformo, plancho: 30 centavos. Se hacen de tela, San Rafael 41-C., (casi esquina a San Nicolás. Farola en la puerta.

APRENDA CORTE Y COSTURA
El Sistema Alemany Nacional es la preparación más sólida y útil para la mujer. Estudios que ofrecen garantías, modernos, completos, fáciles y agradables. Hágase profesora titular en el Instituto «La Central», San José 9. Inventora: Matilde A. Vda. de Raurell, o aprenda en las sucursales, por mis competentísimas profesoras graduadas: Sra. de Orfila, Luz 26; Sra. Landa, Consulado 93; Sra. Romero, San Amalia, Arnao y Agramonte; Sra. Juanita, Marqués González 29; Sra. de Alfonso, Jovellar 39, entre M. y N.; Srta. Hortensia, Atocha 6, Cerro; Sra. Matutina, Alejandro Ramírez 18-B.; Sra. Lua, Enrique José 71½ Camagüey; Sra. Vda. de Faguet, Colón 7, Colón; Srta. Marina Bello, Madruga; Srta. Luisa, Ayllón 331, Cárdenas; Srta. Isabel González, Avenida Primera, esquina 30, Miramar, Marianao; Sra. Bibita Rodríguez, central Hershey, Cabañas; Sra. Cedelina Cruz, Luyanó 249; Srta. Hilda Sierra, Casa Blanca; Srta. Julia Calderín, General Lee número 47, Marianao; Srta. Josefina, Baños y 23, Vedado; Srta. Soler, Infiesta 30, Perico; Sra. de García, 12 entre B. y C., Almendares. Clases por correspondencia, teniendo la exclusiva de dar grandes ventajas lucrativas a mis Academias. Todas cortan moldes y trajes a la medida. Vendo métodos modernos con grabados y explicados, al alcance de todas las inteligencias, la oportunidad que brindo hoy. Infórmese y remita sobre y sello. Nota: Toda la que esté graduada de otro antiguo sistema y desee mi moderno Sistema Alemany, escríbame. Clases a domicilio.

ENSEÑANZAS

75- PROFESORAS-PROFESORES

CONSERVATORIO FACCIOLO FUNdado por María Luisa Facciolo. San Francisco de Asis No. 4 entre Chaple y Centurión, Víbora. Habana. Clases de Piana, Solfeo y Teoría, $3.00. Incorporaciones gratis. Clases a domicilio. 1

METODO ELEMENTAL DE PIANO
por Gabriel de la Torre: $1.00, en todos los establecimientos de música y en casa del autor. San Lázaro 311, altos esquina a Hospital.

SEÑORITA INGLESA DA CLASES (individualmente) o en grupos. Teléfono A-9016.

PROFESORA INGLESA DA CLASES a domicilio o en su casa. Llamen: teléfono F-3947.

GUITARRA Y CANTO. ENSEÑANZA rápida. Día y noche. Vamos a domicilio. Jesús María y Habana. Teléfono A-9568.

INGLES: PROFESOR AMERICANO con títulos de dos Universidades, Excatedrático del Instituto Militar, Método rápido, práctico, sencillo y moderno. Duncan Thomas, Consulado 126, altos. A-6722.

INGLES, TAQUIGRAFIA (INGLESA y española). Teneduría, Cálculos Mercantiles, Aritmética, Algebra, Caligrafía, Mecanografía y Ortografía. Enseñanza a domicilio, por el Profesor F. Heitzman, Monte 102, altos, M-9247

MAESTRA DE INSTRUCCION PRImaria se ofrece para clases a domicilio y en su casa, otra desea colocarse, sale al campo. Precios módicos. Reina 105. Telf. M-1742.

BECAS, POR $2.00 CORTE MECAnografía, ortografía, taquigrafía Pitman y cálculo mercantil, mecanografía en un mes, $3.50. Tratar martes y viernes de 3 a 5. Obispo 113, altos.

ENSEÑANZAS

75- PROFESORAS-PROFESORES

PROFESORA INSTRUCCION PRImaria. Especialidad enseñanza lectura. Clases diurnas y nocturnas. Sta. Isabel. Manrique 125.

PROFESORA DE 1a Y 2a ENSEÑANza. Preparación para el ingreso en la Normal de Kindergarten y Escuela del Hogar. Inglés, teléfono I-4893.

PROFESORA DE PIANO, VIOLIN, solfeo y pintura, validez oficial en los títulos. También a domicilio. Señorita Malet, 7 entre 14 y 16, Almendares. Teléfono FO-3374.

PROFESORA DE INGLES, DE LONdres, da clases de su idioma a domicilio y en su casa. Edificio Zendegui. Galiano 57 esquina a Concordia. Primer piso, apartamento 3.

PROFESORA DE TAQUIGRAFIA «Pitman». Mecanografía al tacto. Ortografía, Instrucción, Corte y Costura, Bordados. Da clases particulares y en Colegios. Enseñanza práctica y rápida. Precios módicos. Telf. X-3406.

PROFESOR GRADUADO EN LA Normal Central de Madrid, ofrécese para explicar a domicilio, clases elementales y superiores. Novísimos sistemas didácticos. Sr. Pedrós, L número 164. Teléfono F-4124.

ESTUDIO LUCILLE, PROFESORA de Baile de salón, escena, «Tap», blue, bailes acrobáticos y cultura Física a damas y caballeros. Clases especiales para caballeros. Malecón 339, teléfono U-2238.

MISS CHRISTIAN TIENE HORA disponible para dar clase inglés, francés. Señoras señoritas exclusivamente. Clases colectivas en mi domicilio. Línea esquina 14. F-3301.

NORTEAMERICANO, HABLA Y EScribe español, enseña inglés por método de conversación o de otro método. Primera lección gratis. Precio módico. Cooper, Apartado 1010.

BAILES MODERNOS (TOMASIN)
Positivamente enseño, con práctica. Danzón, Son, Pasodoble, Blues, Vals, Fox Trots, Tango de Salón. Voy a domicilio. Seriedad y garantía. San Nicolás 264, entre Gloria y Misión, a dos cuadras de Monte.

INGLES, COLEGIOS AMERICANOS
Aprenda inglés rápido, fácil, económicamente. Método modernísimo a base de conversación solamente. Garantía; usted podrá hablar una hora consecutiva en inglés al terminar la segunda lección del curso. Clases individuales $5.00 por mes. Language Research Institute of New York. Profesor Richardson. Representante colegios americanos al alcance de todas las fortunas. Preparación especial en inglés para entrada en los mismos. Lunes, Miércoles y Viernes. Manzana de Gómez 528, M-3868.

ALUMNOS DEL INSTITUTO
Matricúlese en el nuevo cursillo de Bachillerato en la Academia «Bravo». Clases por Catedráticos del Instituto. Laboratorio para prácticas de Física y Química. Cuotas: Preparatoria, Primero y Segundo Año: $4.00. Tercero y Cuarto Año: $5.00. También cursos especiales para ingreso en las Escuelas de Ingenieros, Veterinaria y Normales. Contabilidad, Ortografía, Mecanografía y Taquigrafía Pitman y Gregg, (inglés y español). Neptuno 199 y 198 ,entre Belascoaín y Lucena. U-2627.

ABOGADO DE BOSTON (YALE UNIversity graduate. Clases colectivas y particulares de inglés. Método práctico, eficaz y moderno. Academia, San Rafael 139, altos, entre Marqués González y Oquendo.

PROFESORA FRANCESA GRADUAda Universidad de París da clases de francés a domicilio y en su academia. Se hacen también traducciones. Teléfono F-2658.

PROFESOR GRADUADO EN MAdrid y París. Clases a domicilio. Preparatoria Bachillerato Gramática, Aritmética, Historia, Geografía, Francés, etc. Cuotas módicas. G. Cid, San Nicolás 3, esquina a Lagunas. Telf. M-3423.

76- COLEGIOS

INTERNOS, 10 PESOS ADMITIMOS niños ambos sexos, todos los grados. Alimentación abundante y nutritiva. Vigilancia y moralidad. Inglés diario. Estudios comerciales. Colegio Academia Mercantil. Luz 26.

77— ACADEMIAS

OBSEQUIO DE LA ACADEMIA DE COMERCIO
LUIS B. CORRALES
Los que presenten quince centavos en sellos, recibirán una Aritmética Mercantil práctica. Clases: Teneduría de Libros, Taquigrafía, Ortografía Inglés. Clases de Mecanografía: $1.00 mensual, una hora diaria. Clases individuales, Lealtad 141, entre Salud y Dragones.

ACADEMIA DE IDIOMAS ROBERTS Malecón 31. Teléfono: M2124. ¿Desea usted aprender inglés. Compre el método Roberts. Se recomienda por sí solo. Distinción. Eficiencia. Garantía. Cuarta Edición: $2.00.

ACADEMIA «MEDINA» — COMERcio, idiomas, preparatoria, Aritmética, Algebra, Mecanografía, Taquigrafía Contabilidad. Esmerada atención. Clases día y noche. Módica cuota. Apodaca 2, bajos, casi esquina a Cárdenas. Mecanografía $1.00.

ACADEMIA RABIÑA
EL NUEVO CURSILLO COMIENZA EL DIA 6 DE FEBRERO
BACHILLERATO
Clases individuales: Inglés, Francés, Alemán, Taquigrafía «Pittman» y «Gregg», Mecanografía, Ortografía, Teneduría de Libros. Correspondencia Comercial y Aritmética. TAMBIEN CLASES POR CORRESPONDENCIA. Ingreso E. de Ingenieros, Arquitectos y Veterinaria. Curso de Procurador. **Pida Prospectos: Neptuno 80, altos, esquina a Manrique. Telfs. M-7849 y A-9222.**

Interés General

SE VENDEN MAGNIFICAS POSTUras de cebolla, de Canarias, desde un millar en adelante. Precios razonables. Informan: M-6364.

INTERES GENERAL

A QUIEN INTERESE. SORDERA dos y supuraciones de los oídos se curan tomando RUBIDOL. De venta en droguerías y farmacias. Depósito: Farmacia Dr. Cornejo, Monte 485.

INSTRUYA Y ENTRETENGA A SUS niños, con los magníficos semanarios infantiles: «Billiken», «El Gorrión», «Aladino», «Ratapláns», «Paquín» y «Marilu». Pídaselos a nuestros vendedores: Agencia de Publicaciones «Madiedo», bajos del Centro Asturiano, frente al Parque Central, Habana. Telf. A-6466.

"EL CASTILLO DE FARNES".
Acabamos de recibir sidra natural, chorizos asturianos y de Cantimpalo, de la clase más selecta; embuchado de la Sierra, jamones, queso de Cabrales y Manchego, etc. Háganos una visita y deléitese comiendo en nuestro restaurant sito en Monserrate y Obrapía. Teléfono M-4225.

ALQUILERES

75— HOTELES

HOTEL HARDING
Usted y su familia, pueden residir en el hotel «Harding», que es absolutamente moral y a dos cuadras del Prado y Malecón. Solamente por:
$41.00
Al mes, con las comidas excelentes y servicio de ropa de cama, jabones, toallas, así como teléfono, limpieza de habitación, etc. Agua fría y caliente siempre. Elevador día y noche. Para una persona, desde
$24.00
Crespo número 9. Telf. A-6735. Se piden referencias personales.

HOTEL ANDINO
S. LAZARO 490, ESQ. M. U-2553
Unico en su clase. Moderno, céntrico, amplio, fresco, saludable, frente Universidad. Conviene para los que necesiten vivir cerca de los hospitales Calixto García o Mercedes. Habitaciones con baño privado balcón, hermosa vista. Con 3 excelentes comidas: $45.00, matrimonios. Una persona desde $26.00. Apartamentos con o sin muebles y asistencia. Precio sin competencia. Garage propio y ascensor. Esmerado servicio en mesas separadas.

HOTEL QUINTA AVENIDA, ZUlueta 71, esquina a Dragones. Alquilo departamentos con baño privado. Para matrimonios: 50 y 55 pesos. Espléndida comida y esmerado trato. Precios de situación a familias estables. Telf. M-2078

HOTEL COLONIAL
SAN MIGUEL 62, CASI ESQUINA A GALIANO
Residencia para familias. Apartamentos y habitaciones: baño privado, elevador día y noche. Restaurant en octavo piso. Cocina criolla y española, con carta. Moralidad. Telf. A-6958.

HOTEL "IDEAL ROOM"
PRADO 93-B., (POR PASAJE)
¿Desea vivir en casa tranquila, mejor que en su propia casa? Visite esta gran casa, aunque sea por curiosidad. Por dentro la mejor. Precios para matrimonios, con comida y toda asistencia, desde $35.00 a $45.00. Hay apartamentos de dos habitaciones, con balcón y baño a Prado. Exíjense referencias de moralidad y pago.

HOTEL RENO
Aguila 112, —Habana. A dos cuadras del Capitolio. Economía y confort. Habitaciones con baño privado. Agua caliente. Elevador a todas horas. **Vea su comedor.**

SAN RAFAEL E INDUSTRIA
HOTEL "BELMONTE"
Al lado de Campoamor y frente al Ten Cent. Lujosísimas habitaciones, con todo el confort moderno. Precios al alcance de todas las fortunas. Selectas comidas. Ascensor día y noche. Telfs. M-7570 y M-7383.

ALQUILERES

79- HOTELES

HOTEL "VANDERBILT"
Lo más alto, saludable y económico. Neptuno 309, esquina a Mazón. Habitaciones de esquina, con baño privado, propias para quien convenga vivir cerca de la Universidad o de los Hospitales Calixto García y Mercedes.

TROTCHA
Calzada y Dos, Vedado. Economa, confort, seriedad. Frescas habitaciones con baño privado y todo servicio. Rodeado de hermosos jardines. Precios de situación. Telf. F-2383.

THE SAVOY
F Y 15. VEDADO.
Telf. F-6616
Situado en un lugar alto del Vedado. Con fácil y frecuente comunicación, con la Ciudad y Repartos. Rodeado de jardines. Con 600 metros de hermosos portales. Las habitaciones tienen ventilación directa, teléfono, baño privado, con agua fría y caliente. Precios moderados, incluyendo tres excelentes comidas. El servicio en mesas separadas, para cada familia.

Hotel Roosevelt
AMISTAD Y SAN MIGUEL
$50 Matrimonios con tres excelente comidas mensuales.
Apartamentos para familias. Todos con baño privado. Elevadores día y noche.

80— CASAS DE HUESPEDES

VEDADO: SE ALQUILAN LOS BAjos de la Calle 28, entre 25 y 27, Ampliación del Vedado Compuestos de sala, comedor, dos cuartos, baño, cocina, jardín y portal. La llave al fondo. Informan: Cuba 44, Sr. Villalba. Telf. M-2960.

CASA DE HUESPEDES: EN LO MEjor de la Habana: Aguila 113, esquina a San Rafael. Habitaciones de esquina, para matrimonio sin niños, con toda asistencia. Entrada por la Fotografía.

NUEVA CASA DE HUESPEDES. Magníficas habitaciones, con agua fría y caliente, teléfono, buena comida, a precios económicos, elevador. Se admiten abonados al comedor. O-Reilly 52, entrada por Habana.

CASA DE HUESPEDES, OFRECEmos a familias de la Habana el interior, habitaciones con toda asistencia a precios económicos. Buena comida y buen trato. Moralidad. Visítenos y saldrá complacido. Prado 65. A-9009.

CASA DE HUESPEDES, «LA ISLA, Monte 53, por Factoría. Habitaciones, con balcón a la calle. Precio especial para matrimonios. Absoluta moralidad. Edificio moderno. Comida a la carta.

PALACIO CUETO
Situado dentro de la zona comercial, próximo Departamentos del Estado. Cómodas habitaciones, agua caliente, servicio de elevador, inmejorable comida. Precios reducidos. Muralla esquina a Inquisidor. Teléfono: M-2674.

CASA DE HUESPEDES LA MATANcera, Reina 83, teléfono A-0228. Se alquilan espléndidas habitaciones con vista a la calle, agua fría y caliente, baño privado a muy módicos precios.

81— CASAS DE COMIDAS

CASA PARTICULAR, SIRVE COMIdas a domicilio, a módico precio. Comida de primera, hecha por un experto cocinero. Llame: F-3911 y se convencerá. Precios: una persona: $0.50; dos personas: $0.80; 3 personas: $1.00, etc.

SERVIMOS CANTINAS A DOMICIlio: una persona, 40 centavos; dos: 60 centavos. Servicio rápido y hora fija. Pruebe y será nuestro cliente. Reina y Angeles, bar «El Polo». Hable con el cocinero.

«LA NUEVA COMERCIAL»
Víveres, vinos importados, comidas, lunch. Apodaca y Cienfuegs. M-4454. Ahorre tiempo cocinando, por menos que usted gasta servimos exquisitas comidas, criolla y española. Expertos cocineros, lista diaria, menús variados, horas fijas, precio mínimo, servicio bicicletas. Encargos para banquetes, meriendas y cenas. La mejor garantía nuestra numerosa clientela.

82- APARTAMENTOS

SI USTED BUSCA BUENOS APARtamentos y habitaciones modernas puntos céntricos, baratos, pase por Industria 96 Reina 14 y 19, San José 78, M. Gómez 371, M. Gómez 407, 10 de Octubre 291, Municipio y Rosa Enriquez. Los encargados le enseñarán lo mejor.

K ESQUINA 21 VEDADO, APARTAmento moderno, cómodo y resco. sala, comedor, dos cuartos, baño completo etc. También apartamento pequeño independiente, solo en azotea. Informa Avelino.

CASAS DE APARTAMENTOS, ACAbados de pintar, modernos, ventilados: sala amplia, 4 cuartos, precioso baño intercalado, balcones a la calle, comedor, bonita terraza, cocina de gas, calentador, baño de criados. Apartamentos más chicos, con todas las comodidades. Precios razonables, edificio Padrón, Neptuno 251, entre Aramburo y Hospital: Telfs. U-5158 y U-5402.

ALQUILERES

82— APARTAMENTOS

SE ALQUILAN APARTAMENTOS bajos, 2 habitaciones, sala, comedor, cocina, baño, garage, jardín, portal, con garage $20.00, sin garage, $15.00 Calle 23 entre 24 y 26. Vedado.

EDIFICIO «AGUIAR». INDUSTRIA 72½. Apartamentos 2 habitaciones y bano completo, luz, teléfono, agua caliente, y ascensor. Sólo personas de moralidad.

83- DEPARTAMENTOS

PARA PROFESIONAL U OFICINA, hermoso departamento de amplia sala, piso de mármol, y cuarto con derecho al azguán. No hay inquilinos. Aguiar 40, bajos, No hay letrero en la puerta.

EE ALQUILA UN DEPARTAMENTO completo solo en azotea, 18 pesos, dos meses, Cuba 32.

AVISO, EMPEDRADO 30
Se alquilan magníficos departamentos y habitaciones Aguiar 57 frente al Parque San Juan de Dios, Empedrado 21 entre Aguiar y Cuba. Cuba 80 entre Obrapía y Lamparilla, San Ignacio 65, entre Luz y Acosta. Aguacate 122 entre Teniente Rey y Muralla, Egido 16 y 18 esquina a Gloria. Lagunas 75 entre Belascoaín y Gervasio. Máimo Gómez 607 casi esquina a Patria. Vedado calle J número 11, entre 9 y 7, antiguo Palacio de Carneado, Calzada esquina a J, Quinta 108 entre 8 y 10. Calle 16 número 150 entre 5a y 17. Calle 19 número 349, entre A y Paseo.

MURALLA 55, ALTOS, ENTRE HAbana y Compostela. Alquilo departamento de dos espléndidas habitaciones, con baño y cocina. Todo independiente, terraza, luz y teléfono. Casa de moralidad.

DEPARTAMENTO, CON BALCON A la calle, de dos posesiones y baño completo; habitaciones interiores, agua corriente, a matrimonio sin niños. Estricta moralidad. Hay asensor. Prado 117 y 113, frente al Capitolio.

84— HABITACIONES

PRADO 111. HABITACION FRESquísima e independiente en la azotea con agua corriente. Se alquila a hombres solos con comida $25, siendo dos, más barato. También se alquilan los entresuelos propios para oficina. Y en Suárez 43 entre Gloria y Apodaca se alquila monísima habitación con derecho si se quiere a colocar algunos muebles en la saleta. Baño moderno, estricta moralidad.

FACTORIA 18, ENTRE CORRALES Y Apodaca, se alquila una habitación con balcón a la calle y agua corriente. No más de dos personas.

LO MEJOR DEL VEDADO. CALZAda 76 entre D y E. al lado del Auditorium. Alquilo una hermosa habitación en casa muy tranquila. Se prefiere hombre solo o matrimonio que trabaje fuera.

SE ALQUILA AMPLIA HABITACION con balcón a la calle freca y ventilada para persona de estricta moralidad. Colón 23 primer piso squina Crespo, en la misma hay teléfono.

SEÑORA EUROPEA, ALQUILA UNA habitación amueblada. Informan: Telf U-6286.

PRADO NUMERO 19, SEGUNDO PIso. Casa de familia particular alquila una habitación muy fresca, con su balcón al Prado.

ALQUILO: EN CASA PARTICULAR de buena apariencia, una habitación con baño anexo. Excelente comida, cerca del Malecón y del barrio comercial. Llame: M-3980.

ALQUILO ESPACIOSAS HABITAciones, con teléfono y agua corriente. Aguila 107, altos, esquina a San Rafael.

CASA FAMILIA HONORABLE, HAbitación balcón baño, la más fresca y linda, a matrimonio sin niños o señoras solas. Referencias moralidad indispensables. Infanta 105 altos, entre Benjumeda y Llinás.

FAMILIA EXTRANJERA ALQUILA hermosa sala, balcón, cuarto, baño, luz, limpieza, con o sin muebles. Barato, único inquilino, casa moderna. Infanta 144 C, esquina 27, 2o. piso izquierda.

SE ALQUILAN DOS HABITACIOnes propias para matrimonio o señoras, 13 No. 475, bajos entre 10 y 12 Vedado

A SEIS PESOS SE ALQUILAN ESpaciosos cuartos en Figuras 94. Cada uno tiene su cocina. Luz gratis.

SE ALQUILA UNA HABITACION anexa al baño en casa de familia. Con toda asistencia. Lealtad 122, altos, teléfono A-8124.

MALECON 37, ALTOS, ENTRE CRESpo y Aguila, hermosa habitación con terraza al mar, amueblada, agua corriente, teléfono, casa decente, sin niños, matrimonio persona sola.

HERMOSA HABITACION, CON BALcón a la calle, baños con agua caliente, a todas horas, con o sin muebles. Calle San Miguel 15, entre Industria y Consulado.

CONSULADO 92, ALTOS ENTRE COlón y Trocadero, se alquilan una o más habitaciones con o sin balcón a la calle a personas de absoluta moralidad.

SE ALQUILA UNA HABITACION, en casa particular, con balcón para dos calles. Campanario 46, segundo piso, esquina a Virtudes.

SAN LAZARO 75, ESQUINA A CRESpo, hermosos y ventiladas habitaciones. Casa propia para familia y caballeros honorables. Telf. A-9571.

SE ALQUILA UNA HABITACION, A señora o señorita, en casa de familia honorable. Jovellar 38, último piso.

ALQUILO AMPLIAS HABITACIOnes con todas comodidades en casa de moralidad a hombres solos o matrimonios sin niños y un apartamento para oficina, con o sin comida. San Ignacio No. 62, altos.

SE ALQUILA UNA HABITACION, EN $6.00, Corrales número 2, letra E., último piso, derecha, a hombre o señora sola.

ALQUILERES

84- HABITACIONES

SE ALQUILAN HABITACIONES CON comida a precios módicos en Merced 44, altos, para hombres solos.

DOS ESPLENDIDAS HABITACIOnes vista calle, baño privado se alquilanse toda asistencia matrimonios moralidad. Buena comida. Comunicación ómnibus, tranvas todas partes. Línea No. 28, casi esquina J, Vedado. Teléfono F-6228.

FAMILIA RESPETABLE, ALQUILA magnífica habitación con todo servicio a hombres sodos o matrimonios sin niños. Se exigen y dan referencias. Informes teléfono A-7015.

EN CASA HONORABLE SE ALQUIla una habitación magnífica, con servicios o sin ellos, a matrimonios sin niños o personas solas. Se cambian referencias. Informan: calle 23 No. 445 altos, entre 6 y 8. Vedado.

SE ALQUILAN HERMOSAS Y FREScas habitaciones con baño en lo más céntrico de la Habana. Consulado 142 esquina a Neptuno, M-1534.

ALQUILO AMPLIA HABITACION, pesos en casa matrimonio solo, a hombres solos o matrimonio solo. San Rafael 109, bajos, entre Gervasio y Escobar.

SAN PEDRO 12, ESQUINA A SANTA Clara, frente a la Bahía. Amplias habitaciones, con lavabos, frescas. Elevador. Muy baratas. Muralla 41, habitaciones, desde 4 pesos, entre Aguacate y Compostela.

MONSERRATE 93 ALTOS ENTRE Lamparilla

ALQUILERES

NAVES Y LOCALES

85. SE ALQUILAN DOS LOCALES CON pisos de granito y sus servicios. Propios para industria, comercio o Sol ...dad de recreo. Situados en la calzada Palatino esquina a Fomento, ...radero de los ómnibus. El bodeguero tiene las llaves. Para informes ...rammi, Oficios No. 6, Telf. M-6108.

GALIANO
Y SAN LAZARO
El mejor local de La Habana.
APROVECHE
Unica Oportunidad de Alquilarlo
VEALO Y OFREZCA CONTRATOS POR AÑOS
Informes: Genios y Morro
Telf. M-6747

87. HABANA

SE ALQUILO LAGUNAS 49, BAJOS entre Perseverancia y Lealtad sala comedorcito, cuarto, cocina y ducha. Informan en la misma o Malecón 73, altos.

SAN LAZARO 120, ENTRE AGUILA y Crespo: sala, comedor, tres cuartos. Edificio moderno. Servicio de elevador a todas horas. Precio módico. Informan en la misma. Teléfono: M-3996.

SE ALQUILAN
HABANA:
JOVELLAR NUMS. 33-A. Y 35-B.
Entre Hospital y Aramburo. Dos primeros pisos, separadamente: sala, comedor, cuatro cuartos, baño completo, cuarto y servicio de criados y cocina. Alquiler, cada uno: $45.00.
MAZON NUM. 33, ESQUINA A SAN JOSE
Segundo piso, grande, moderno: sala, comedor, tres cuartos, baño completo y cocina: $28.00.
VEDADO:
19 NUM. 252 ALTOS, ENTRE E. Y F.
Sala, comedor, cuatro cuartos, baño intercalado, cocina, cuarto y servicio de criados: $60.00.
JESUS DEL MONTE Y VIBORA:
CUETO NUM. 182
Entre Calzada de Luyanó y Herrera: sala, comedor, dos habitaciones, cocina, baño y patio: $23.00.
SAN ANASTASIO NUM. 17
Entre San Francisco y Milagros. Acabada de pintar, sala, comedor, dos habitaciones, cocina, baño y patio: $15.00.
DIEZ DE OCTUBRE NUM. 58
Primer piso, entre Omoa y Alejandro Ramírez: sala, comedor, tres cuartos, baño, cocina y servicio de criados: $30.00.
THE NATIONAL CITY BANK OF NEW YORK
DEPARTAMENTO DE ADMINISTRACION DE BIENES
TELEFONOS A-9897 M-9871

SE ALQUILAN LOS ALTOS, ACABAdos de fabricar, de Animas 134: sala, saleta, comedor, tres cuartos, baño completo, cuarto de criados con baño, cocina, cuatro patios. Llaves e informes, en la misma.

MONTORO 3 ENTRE CARLOS III Y Lugareño, Bentfez, altos interiores modernos acabados de pintar. Sala, comedor, dos habitaciones, baño intercalado, cocina, mucha agua, bien ventilados.

PROFESIONALES O CUALQUIER giro oficinas se alquila amplia sala, magnífica presencia, San Miguel 115, altos. Véase todas horas.

MALECON 6 A PRIMERO Y SEGUNdo piso alto, sala, saleta, 4 cuartos, comedor, baño intercalado, cocina y servicio de criados en cada piso. Obispo 53 teléfono M-6917.

SAN MIGUEL 179 A, SEGUNDO PIso alto entre Marqués González y Aguiló. Sala, comedor, 3 habitaciones, baño intercalado, cocina y servicio de criados. Obispo 53, teléfono M-6917, 30 pesos.

MONTE 244, ALTOS, FRENTE AL Mercado, sala, comedor, 6 cuartos, cocina y baño. Llave en la misma. Obispo 53 teléfono M-6917 35 pesos.

SE ALQUILA AVENIDA MENOCAL 103 esquina Benjumeda, una casa alta, sala, comedor, cuatro cuartos, baño intercalado, cuarto servicios de criados. Informan teléfono I-5021.

SE ALQUILA UNA CASA EN AGUIla entre Malecón y San Lázaro, alto, gana 30 pesos. Informan en la bodega.

SANJA 85, BAJOS, ALQUILER REbajado, espaciosa casa a media cuadra Belascoaín, gran sala y saleta, cuatro hermosas habitaciones, baño interior completo, comedor corrido al fondo, patio y traspatio; cuarto y servicio criados. Llaves en la misma: de 9 a 12 y 2 a 6. Informes: teléfono I-2504.

ALQUILO, BAJOS MODERNOS, NEPtuno No. 352, sala, recibidor, tres cuartos, comedor, baño intercalado, cocina, patio, precio: 25 pesos, llaves en los altos. Informes F-4551.

SAN LAZARO 278: SE ALQUILA COmoda y fresca casa, de altos y bajos, cuatro cuartos y demás comodidades. La llave en la misma. Informan: Telf. F-4876.

ALQUILO CASA MODERNA, DESAgüe 53, casi esquina a Oquendo: sala, comedor, dos habitaciones, baño, patio y cocina. Llaves: Desagüe 55, casi esquina a Oquendo.

SE ALQUILAN ALTOS, PARA OFIcinas con 20 apartamentos, en punto céntrico. Pase y véalo: Aguiar 76. Informan en la misma. Telf. M-1327, Sr. Cueto.

ALQUILERES

87- HABANA

SE ALQUILAN LOS BAJOS, DE ESperanza número 92, casi esquina a San Nicolás, compuestos de sala, comedor, tres habitaciones, baño intercalado y cocina. Pueden verse, de 4 a 6 de la tarde. Informan: M-9243.

SE ALQUILA: EN 25 PESOS, ULTImo precio, Obrapía 72, segundo piso, compuesto de sala, comedor, dos cuartos, baño y cocina. Llave e informes, en la misma, de 11 a 3 de la tarde: Telf. F-4808.

ALQUILO CASAS MODERNAS: DEsagüe 73 y 75, altos: sala, saleta, comedor, tres habitaciones, baño, galería y cocina. Agua garantizada. Alquiler: 25 pesos. Llaves: Desagüe 55, casi esquina a Oquendo.

ALQUILO CASA, DE PLANTA BAja: sala, comedor, dos grandes cuartos, cocina, baño, patio y buena azotea. Escobar y Sitios, al lado del Puesto de Frutas. Llaves en la Bodega.

SE ALQUILAN BAJOS MODERNOS acabados de pintar. Figuras 25 entre Manrique y Tenerife, sala, comedor, tres habitaciones, baño amplio, cocina gas. Llave bodega esquina a Manrique. Una cuadra de Monte.

MARQUES GONZALEZ, 2, ALTOS, esquina a Virtudes, con sala, recibidor, cinco cuartos, comedor, baño, cocina y demás servicios. Llaves en los mismos. Informes: Teléfono F-2410.

MALOJA 203, ALTOS, ENTRE MARqués González y Oquendo. Alquiler veintiocho pesos y dos meses fondo. Sala, saleta, tres habitaciones, baño, cocina, cuarto y servicio criada. Informes: FO-1337.

EDIFICIO MENENDEZ GERVASIO y Virtudes. Alquilo primero amplio y hermoso, sala, saleta, comedor, 3 habitaciones, baño intercalado, cocina y servicio criados. Más informes en la bodega.

SE ALQUILA: SIERRA LETRA D, entre Universidad y Estévez, sala, cuarto, comedor, cocina, patio, buen baño. Llaves, bodega: $12.00. Teléfono U-9733.

SE ALQUILA TODO EL EDIFICIO dos plantas, Mercaderes 36 entre Teniente Rey y Amargura. En los bajos: local propio para banco y oficina, con mostradores y taquillas; y en los altos: 3 salones propios para oficina. En ambos pisos, servicios sanitarios. En la azotea: 3 cuartos y servicio. Vrse: de 2 a 5. Informes: Teléfono M-9837.

SE ALQUILA: SAN LAZARO NUMEro 376, entre Aramburo y Hospital. Casa de sala, comedor, dos habitaciones, baño intercalado completo, cocina. Llaves en la misma. Informes: U-5858.

SE ALQUILAN: SAN LAZARO NUmero 388, entre Hospital y Espada, Casas de sala, dos habitaciones, baño y cocina. Llaves en las mismas. Informes: U-5858.

SE ALQUILAN: VAPOR NUMERO 2-A, entre Marina y Hornos, apartamentos de dos habitaciones, con luz, desde $12.00. Informes: U-5858.

SE ALQUILAN: VAPOR NUMERO 45 entre Espada y Hospital, apartamentos de dos habitaciones, con luz, desde $10.00. Llaves en los mismos. Informes: U-5858.

SE ALQUILA: MAZON NUMERO 32, esquina a Valle. Casa de sala, 3 habitaciones, baño, comedor, cocina cuarto y servicio de criados. Llaves en la misma. Informes: U-5858.

SE ALQUILAN: OQUENDO NUMERO 24, entre San Rafael y San José, apartamentos de dos habitaciones, baño y cocina con luz, desde $12.00. Informes: U-5858.

SE ALQUILA OFICIOS No. 24 ESquina Amargura (frente a la Lonja) edificio de dos plantas propio para Compañía de vapores u oficinas. Llaves e informes en Oficios No. 22 altos, teléfono M-9837.

ALQUILO MONSERRATE 107, ALtos, casi esquina Teniente Rey, sala, dos habitaciones, cocina, comedor, servicio fluido eléctrico. Informan: Escobar 125 entre Salud y Reina.

ECONOMICAS

Casas de sala saleta, comedor, 2 3, 4 y 5 habitaciones, baño intercalado, cocina, cuarto y servicio de criados, en los mejores lugares de la Ciudad.

HABANA	
San Rafael 174, altos . . .	27.00
Vigía núm. 11	12.00
Subirana 48, altos	29.00
VEDADO	
Línea núm. 111, entre 12 y 14	37.00
13 Núm. 6, esq. a M	22.00
VIBORA Y CERRO	
Goicuría y O-Farrill	15.00
Santa Irene 94	12.00
Atocha, 3½ . . . . . $	10.00
Pasaje Infante, esq. a Mayía Rodríguez	15.00

OFICINA, GENIOS ESQ. A MORRO TELEFONO: M-6747

MONTE 192 FRENTE AL CINE VIOleta, se alquila local chico para pequeño comercio, con vivienda. Informa Bomba Prat, M-3959. Monte número 429.

EN CRISTINA ALQUILAN CASITAS apartamentos dos y tres habitaciones, servicios $9.00 y $11.00 modernas junto la fábrica de mosaicos La Cubana, Ensenada y Quinta del Rey. Un Ford lo lleva por $0.20, informes en la misma. También se alquila la esquina de la casa con armatostes, todo para bodega con puertas metálicas. Unico en la esquina. Teléfono M-8574.

LOS BAJOS MAS MODERNOS Y BARATOS DE LA HABANA
Alquilo, en 19 pesos: sala, comedor, 3 cuartos y baño; y en 15 pesos: sala, 2 cuartos y baños; y otros, en Pasaje: 11 pesos. Calle Justicia, esquina a Emna, una cuadra tranvías de la Calzada de Concha. Informes: Bodega.

SEGUNDO PISO, SAN LAZARO
241, esquina Belascoaín, con sala, saleta, gabinete, comedor, cuatro habitaciones, baño intercalado, cocina, cuarto y servicio de criados. Informan en el primero.

$20.00 BAJOS MUY FRESCOS, 2 HAbitaciones, sala, comedor, baño completo intercalado. Agua abundante. Entre los líneas del tranvía. Vigía esquina a Fernandina.

ALQUILERES

87- HABANA

34 PESOS: NEPTUNO Y AGUILA, segundo piso, moderno, claro y fresquísimo. Centro de tiendas y teatros: sala, comedor, 2 habitaciones, lujoso baño, independiente por pared. Informes: bar Trío, o en los altos del café Vista Alegre, departamento 1.

EN 15 PESOS, SE ALQUILA ACCEsoria de lujo, Marqués González letra A., entre San José y San Rafael, acabada de pintar. Compuesta de un salón con servicio sanitario completo. Llaves en el puesto de la esquina de San José. Informes: Francisco Torres, edificio Bacardí, apartamento 421. Telf. A-7830.

EN 40 PESOS SE ALQUILAN LOS espléndidos altos de San José 124, esquina a Marqués González, acabados de pintar: sala, comedor, tres habitaciones, saleta ,baño completo, calentador, cocina de guas, cuarto y servicio de criados, con abundante agua por tener tanque y motor para impulsarla. Llaves en el puesto, esquina a San José. Informes: Francisco Torres, edificio Bacardí, apartamento 421. Telf. A-7830.

88 VEDADO

$35. MODERNOS ALTOS E No. 296 entre 29 y 31, sala, comedor, cuatro cuartos, otro criados baño lujoso intercalado, agua abundante. Enséñase 9 a 5. Dos meses fondo.

ALQUILO CHALET 15 ESQUINA A H, Vedado, cuatro habitaciones y demás comodidades, garage. Precio: 60 pesos. Informan esquina No. 144.

VEDADO. ALQUILO CASA (BAJOS) M 160 entre 15 y 17, jardín, portal, sala, comedor, tres habitaciones, baño completo, patio. Precio módico. Informan M 160, (altos).

TENIENDO QUE DESISTIR DE VIvirlos y acabados de fabricar por Max Borges, se alquilan (o se venden toda la casa) los preciosos altos de 6 entre 25 y 27W propios para familia de gusto, situados en lo más alto del Vedado. Véalos.

ALQUILO ALTOS, 25 Y D., FREScos: sala, recibidor, comedor, cuatro habitaciones, terraza, baño completo, cocina, cuarto y servicio de criados y lavadero. Ultimo precio: 35 pesos. Agua abundante.

GRAN RESIDENCIA
Situada a la entrada del Vedado. Calle 19 número 135, entre K. y L. Compuesta de jardín, portal, espléndida sala, comedor, cinco cuartos y tres baños lujosos, servicio de criados, dos cuartos altos y lavadero, patio, tras patio y garage. Puede verse, de 10 a. m. a 6 p. m. Precio razonable y garantía suficiente: F-5314.

VEDADO. CASA MODERNA 5 HABItaciones, dos baños, garage para dos máquinas y demás comodidades. Calle 27 No. 390 entre 4 y 6. Informes teléfono F-40008.

SE ALQUILAN ALTOS, SALA, COmedor, dos habitaciones, baño, cocina, hall, y terraza. J 187 entre 19 y 21. Vedado.

ONCE NUMERO 109, ENTRE L. Y M., sala, comedor, cuatro cuartos, baño, patio, cocina, cuarto y servicio de criados. Informan en la misma, solamente, de 2 a 5 p. m.

VEDADO: SE ALQUILAN LOS ALtos de 9 número 17, entre J. e I., 5 habitaciones, 2 baños y demás servicio.

CALLE I No. 204 ENTRE 21 Y 23, alquilo altos acabados de pintar, sala, comedor, tres habitaciones, baño intercalado y cocina. Precio $3.400. Informes la misma.

SE ALQUILA: CALLE 16 NUMERO 3, entre Nueve y Once, Vedado, Casas de sala, comedor, dos cuartos, baño, cocina. Llaves en las mismas. Informes: U-5858.

CALLE K No. 5, ENTRE 9 Y 11, VEdado. Departamento alto (segundo piso), con sala, recibidor, cuatro cuartos, comedor al fondo, baño intercalado, pantry, cocina, servicios de criados. Garage si se desea. Informes M-6974.

VEDADO: ALQUILO LA CASA, CAlle 25, esquina a Baños, altos: sala, comedor, 3 cuartos y servicios. Informan en 25 número 265, entre Baños y F.

SE ALQUILA LA CASA CALLE 8 No. 46, entre 17 y 15, Vedado. Llave e informes en 17 No. 456, entre 8 y 10. Alquiler 60 pesos.

FRESCO CHALET 29 No. 37 ENTRE E y F garage y demás comodidades informan F-2248 la llave en la misma.

EN 40 PESOS, SE ALQUILAN MOdernos y frescos altos, Diez número 199, esquina a 21, Vedado. Acabados de pintar: sala, tres habitaciones, saleta, cocina de gas, calentador, baño completo y servicio de criados. Llaves en la misma. Informes: Francisco Torres, edificio «Bacardí», apartamento 421. Telf. A-7830.

89- CERRO Y PALATINO

CERRO, PALATINO Y ATOCHA ALquilo altos compuestos 3 habitaciones, sala, comedor, cocina y baño intercalado, $18.00. La llave, bodega, M-5005.

ZARAGOZA 35 ENTRE MANILA Y Peñón, se alquilan dos casitas, pueden verse a todas horas. Obispo 53, teléfono M-6917.

$16. CERRO, SANTO TOMAS 32 SE alquilan altos, sala, saleta, cuatro habitaciones, servicios, la llave en el No. 59.

PRENSA No. 90. SE OLQUILAN 3 cuartos, cocina, servicios caballerizas y patio grande, propio para carros o automóviles, las llaves e informes en la misma y en el No. 55.

90—MARIANAO Y SUS REPTOS.

SE ALQUILA REPARTO LA SIERRA cómodo y elegante chalet, dos plantas, lujoso baño, patio con árboles frutales, lavadero. Calle 8 No. 32 entre A y 1a. Informes y llave en la misma.

ALQUILO ESPLENDIDO CHALET, calle Doce esquina a Avenida Nueve, Ampliación de Almendares: jardín, portal, sala, comedor, 3 cuartos, baño intercalado, espléndido hall, patio traspatio, garage, tranvías a dos cuadras, guaguas La Sierra, por el frente. Visible, de 9 a 12 y de 2 a 5. Informes: Dr. Rosal, San Miguel 117, de 4 a 6. Precio: $32.00: U-2342.

AVE. DE COLUMBIA (LINEA) ENtre 6 y 7, altos, frente al paradero Rabel,e trraza, sala, comedor, 4 habitaciones, baño intercalado, pantry, cocina, garage con dos habitaciones y servicios. Puede verse a todas horas, $30.00. Obispo 53, teléfono M-6917.

ALQUILERES

90—MARIANAO Y SUS REPTOS.

CASA QUINTA ALQUILO TODA de mármol ocho habitaciones, tres baños, grandes salones, diez y seis mil metros terreno árboles frutales, gran patio interior, cuatro cuartos criados y servicio, garage amueblada s sin ellos. Samá 31, Marianao informan en la misma.

SE ALQUILA PROXIMO PLAYA DE Marianao hermoso chalet, con o sin muebles. Informa: Reyes, Hotel Ritz, teléfono M-5961.

SE ALQUILAN ALTOS Y BAJOS INdependientes, de tres grandes habitaciones, doble servicio y demás $23, dos meses fondo. Informes en las mismas. Reparto Almendares Miramar y Línea.

SE ALQUILAN, EN MARIANAO, BArrio de Los Quemados, en la calle Reina, a una cuadra del Paradero de tranvías y de la Calzada de General Lee, dos casas de mampostería, modernas, con portal, sala, comedor, tres cuartos, baño intercalado y cocina, incluyendo 4,000 metros cuadrados de terreno de cultivo, con cada casa. Llaves en General Lee número 3, encargado.

91— J. DEL MONTE Y LA VIBORA

SE ALQUILA LA CASA ALTARRIBA 28, entre San Luís y San José, Jesús del Monte, con 3 habitaciones. Informan I-4059.

ALQUILO A $8 CON LUZ CASITAS interiores dos habitaciones, cocina, baño y patio independiente, Milagros 124 entre Lawton y Armas, una cuadra guaguas y tranvías.

ALQUILO HERMOSOS Y FRESCOS altos, Jesús del Monte 278, 2 cuadras Puente Agua Dulc. Sala comedor, 5 cuartos, 2 baños cocina y terraza. Informan Escobar 125 entre Reina y Salud.

HERMOSA RESIDENCIA: SE ALQUIla la casa de Luz número 1, Loma de Chaple, Víbora, a media cuadra de la Calzada, de dos plantas. Compuesta de sala, comedor, despacho, despensa, cocina y pantry, cuarto de criados y chofer, 6 habitaciones, dos baños, hall, garage y jardín. Informan en los altos de Luz número 2. Teléfono F-4665.

ALQUILO GERTRUDIS 39 ENTRE 2a y 3a jardín, portal sala, saleta, tres cuartos y uno chico, doble servicio, cocina, patio. Informes en la misma. Precio: $23.00.

SANTA CATALINA 79, ENTRE SAN Lázaro y San Anastasio: sala, saleta, tres cuartos, baño intercalado, comedor, baño de criados, patio y traspatio con frutales. Llavse, allí. Informan: Telf. F-5062.

SE ALQUILA CARMEN No. 4 ESquina D-Strampes, muchas comodidades. Teléfono I-3753.

JUAN BRUNO ZAYAS Y ESTEVEZ, una planta, esquina: jardín, portal, sala, recibidor, comedor, tres habitaciones, baño intercalado, cocina, tres cuartos de criados, servicios, lavaderos y garage. Verla, de 2 a 5.

VIBORA: FRESCA Y VENTILADA casa, de esquina fraile: sala, saleta, salón de comer, cinco habitaciones y dos de criados, baño completo, terraza, jardín y traspato. Informan en la misma: 45 pesos. Carmen 4, esquina a San Lázaro.

ALQUILO LOS ESPLENDIDOS ALtos de la casa 10 de Octubre No. 28 A, compuesta de sala, saleta, cuatro cuartos, cuarto de baño, cocina, servicios de criados. Informes y llave en los bajos. Precio: $30.00.

AVENIDA DE ACOSTA ESQUINA A Calzada, Se alquilan departamentos modernos, altos, desde $15.00 a $30. Informan en la misma el encargado. La dueña teléfono F-5932.

92— STOS. SUAREZ Y MENDOZA

ALQUILO: ENAMORADOS 39, ESquina a Serrano, Santos Suárez, portal, sala, saleta, tres habitaciones, baño intercalado, comedor, y otras comodidades: $25.00. Llaves: bodega, Informes: Cuevas, Bernaza 39. Teléfono F-5993.

ALQUILO JARDIN, PORTAL, SALA, saleta, 3 cuartos, baño intercalado, cocina y patio, $25.00. Omnibus esquina ,Milagros 174 y Mayía Rodríguez, Santos Suárez.

SE ALQUILA LA CASA D-STRAMpes número 10, entre Lacret y Luis Estévez, con jardín, al frente, sala, tres cuartos, baño intercalado, comedor, cuarto para criados con servicio independiente y espacioso patio al fondo, en 32 pesos. Informan: J. Balcells y Compañía, San Ignacio 33.

93— LUYANO

HERMOSA RESIDENCIA: SE ALquila en Nuestra Señora de Los Angeles número 2, entre la Calzada de Luyanó y Remedios Informan en la misma. Telf. I-3549.

ALQUILO HERMOSOS ALTOS: REcibidor, sala, dos habitaciones, terraza y servicios completos. Luyanó 74, letra B., próximo a Toyo. Informan: Telf. I-5595.

LUYANO. RODRIGUEZ ESQUINA A Justicia. Sala, dos cuartos, cocina y servicios, Obispo 53 teléfono M-6917, 15 pesos.

LUYANO. ALQUILO GUASABACOA 60, casi esquina Herrera, portal, sala, saleta, 3 cuartos, patio y traspatio, muy limpia. Informes: Guasabacoa 164, altos, casi esquina Compromiso.

LUYANO 25, FRENTE AL CINE Dora alquilo casitas con sala, dos cuartos, comedor y servicios completos, sólo $14.00. Informan en los altos.

95- A. APOLO Y CALABAZAR

ARROYO NARANJO
HERMOSA CASA-QUINTA
Luz esquina a Soto,, cómoda y ventilada, con 3 portales, sala, comedor, hall central, cinco amplias habitaciones, 2 baños intercalados, pantry, comedor de criados y cocina, garage, amplia acomodación para criados, jardines y frutales. Informan: M- 2037 y F-5694.

98— ALQUILERES VARIOS

ALQUILO GUAYABAL PRECIOSA finca espléndida casa,muchos frutales, palmas frutos menores, luz, mucha agua. Desea familia pudiente: F-2047.

SE ALQUILA APARTAMENTO BAlear 15, Carretera San Miguel del Padrón, Luyanó. Tiene 2 habitaciones, cocina, servicio y lavadero. Precio: $8.00. Informes la misma. Teléfono A-7636.

SE SOLICITAN

99- SOLICITUD DE ALQUILERES

SOLICITO EN EL VEDADO CASA o piso bajo con 6 cuartos y 3 cuartos baños de familia con garage. Informan teléfono U-1137.

FAMILIA EXTRANJERA DESEA hospedar dos o tres señoras o señoritas de buenas costumbres a precio de situación. San Rafael No. 1 altos de La Esmeralda. M-7287.

NECESITO CASA PEQUEÑA EN EL Vedado, en buen punto, que tenga jardín, comedor, y tres cuartos y de precio razonable. Llame al teléfono M-2148.

UNA SEÑORA SOLA, DESEA ALOlla decente, barrio de Cayo Hueso. Jamiento completo, en casa de familia. Pagaría 25 pesos mensuales. No acepta casa de huéspedes. Dirigirse por Correo: Sra. Profesora, Colegio Caballero, San Rafael y Oquendo.

TOMO EN ARRENDAMIENTO O Administración, casa grande de habitaciones o partamentos, también conozco perfectamente el manejo y administración de hoteles y casas de huéspedes. Contestar anuncios Clasificados de la MARINA, Hotelero.

101— PERDIDAS

PERRA ETRAVIADA
En Malecón cerca de Belascoaín, se ha perdido una perrita negra con manchas carmelitas en la patas, muy bajita y larga. La persona quie la encuentre se ruega la entregue en Concordia No. 20, o llamar al M-1675. Se gratificará.

102. AGENCIAS COLOCACIONES

"LA MATANCERA": A-7740
Servimos rápidamente: criadas, cocineras, choferes. Toda clase de servidumbre y empleados de ambos sexos, con referencias. Sol número 111, entre Egido y Villegas.

U-1880 «LA HABANERA». SERVImos con rapidez cocineros y cocineras, criadas, chaferes, camareros, jardineros, y toda clase servidumbres con referencias, incluso para el interior. Neptuno 255 esquina a Espada. U-1880.

AGENCIA «JOSEFINA», CUBA 60: M-3339. Ofrecemos servidumbre del país y española, de ambos sexos. Tenemos colocaciones, de 15 a 20 pesos, para manejadoras, cocineras y criadas. No cobramos comisión adelantada.

«LA COMERCIAL»: M-1149. S. DE Alonso. Servimos criadas, cocineras y toda clase de servidumbre, del país y extranjeras, Aguila 231.

103- CRIADAS Y CRIADOS

NECESITO UN BUEN CRIADO DE mano y un jardinero, sueldo: $30. También necesito una criada para habitaciones y un chauffeur, $20 cada uno. Informan Compostela 58, agencia.

SE SOLICITA CRIADA ESPAÑOLA Neptuno No. 177½.

SOLICITO MUCHACHA MEDIANA edad para todos los quehaceres de una casa, dormir colocación, Calzada del Cerro 520, entre Lombillo y Piñera.

SOLICITO SIRVIENTA FINA, CON referencias de casas conocidas. Calzada 103, Vedado.

SE SOLICITA UNA CRIADA DE MAno, en Refugio número 9, altos.

SE SOLICITA UNA CRIADA DE cuartos y costura, que sepa leer y escribir. Para tratar, de 11 a 1, en D, número 200, entre 21 y 23, Vedado.

SE SOLICITA UNA SIRVIENTA ESpañola, para habitaciones y coser. Tiene que traer recomendaciones. Informan en 19 número 150, entre J. y K., Vedado.

SOLICITO UNA BUENA CRIADA, española, joven y fina, que sepa servir bien comedor, para corta familia. Que tenga buenas referencias. Sueldo: 15 pesos, uniformes y ropa limpia. Informa en Luz 40, entre Compostela y Aguacate.

SE SOLICITA UNA JOVEN PENINSular, para cocinar y limpiar, a muy corta familia. Que tenga referencias y duerma en la colocación. Sueldo: 15 pesos, Lamparilla 31.

SE SOLICITA UNA MUJER EDUcada experta en cuidar y manejar niños. Si es extranjera, debe saber perfectamente el castellano, Avenida Central esquina a Victoria, Reparto Kohly, Marinao, Telf. FO-3287, de 9 a 3.

SE SOLICITA UNA MUCHACHA JOven, para limpiar y cocinar. Que sepa desempeñar estos dos oficios y que goce de salud. Sueldo: 3 pesos y ropa limpia. Ha de dormir en la colocación. Cienfuegos 18, tercer piso, derecha.

104- COCINERAS Y COCINEROS

SOLICITO COCINERA QUE LIMPIE blanca que duerma en la casa, 12 pesos ropa limpia, calle la. No. 16 entre 4 6y , reparto La Sierra.

SE SOLICITA UNA JOVEN COCInera limpia y que ayude a la limpieza, buen sueldo. Santa Catalina 42, entre San Lázaro y San Anastasio, Víbora.

PARA UN MATRIMONIO SE SOLIcita una cocinera que ayude a la limpieza, duerma en la colocación y tenga referencias. Calle 14 No. 4 entre Calzada y Línea. Telf. F-3850.

SE SOLICITAN DOS SEÑORITAS que hablen inglés, con buena presencia, para propaganda. Para informes: Salud 197 de 4 a 5 p.m.

PARA LA CALLE D. NUMERO 163, entre 17 y 19, Vedado, se solicita una cocinera blanca, que no sea vieja y que sepa cocinar. Si no es así, que no se presente. Tiene que dormir en la colocación.

SOLICITO UNA COCINERA INGLEsa o española en la msima una criada de mano del país, sueldo: 15 y 20 pesos. 25 entre F y G. Vedado. Teléfono F-3459.

SE SOLICITA UNA COCINERA, QUE entienda algo de repostería y que tenga referencias. Sueldo: 15 pesos. Paseo 220, entre 21 y 23.

SE SOLICITA UNA COCINERA JOven, española, para cocinar y ayudar a la limpieza. Tiene que saber cocinar bien y dormir en la colocación. Sueldo: 15 pesos, Obispo 97, altos, primer piso.

SE SOLICITAN

104- COCINERAS Y COCINEROS

MATRIMONIO EXTRANJERO, SOLIcita cocinera y sirvienta, o cocinero chino y muchacho sirviente. También manejadora blanca, que hable inglés, para niño de 7 años, por las tardes, solamente. Presentarse esta tarde: calle Once número 247, esquina a F., Vedado.

NECESITO COCINERA QUE TENGA buenas referencias. Sueldo: $4, casa y ropa limpia. FO-2503.

SOLICITO COCINERA ESPAÑOLA con referencias. Morel No. 3, Loma de Chaple. Sueldo: $10.00.

109- COSTURERAS Y MODISTAS

SE NECESITA UNA BORDADORA, A mano, en Línea 109, entre 12 y 14, Vedado. Si no es competente, que no se presente.

110- LAVANDERAS-LAVNDEROS

EN ONCE NUMERO 29, ENTRE H. e I., Vedado, Se necesita una señora, para lavar, dos días a la semana.

113-OPERARIOS Y APRENDICES

SE SOLICITA UNA OPERARIA para coser sombreros de señoras a máquina. Informan: San Rafael 5 Baranda y Rego.

114- AGENTES Y VENDEDORES

VENDEDORES BIEN RELACIONAdos en bodegas y fondas solicito para la venta artículo primera necesidad, sueldo y comisión. Guasabacoa 18 entre Herrera y Compromiso, Luyanó

SOLICITANSE EN TODAS LAS CIUdades, pueblos y centrales de la isla, Agentes experimentados en ventas a domicilio para la venta de las maravillosas Cafeteritas eléctricas y de alcohol «SOLAC». Unicas premiadas en varias Exposiciones por su perfección científica. Gran demanda. Venta fácil. Personas activas y bien relacionadas, pueden ganar mucho. Pidan detalles y condiciones, enviando informes a Juan B. Cobo Martínez, Edificio Metropolitana, 210-211, Habana.

GANE MAGNIFICA COMISION VENdiendo producto mucho consumo en bodegas. Madiedo, calle 13 entre Cerrada y D, Reparto Batista, Villa Isabel. Omnibus ruta 23 lo dejan en la puerta.

AGENTES PARA NEGOCIO PROductivo, que sean trabajadores, se solicitan. Informes San Rafael 173 entre Oquendo y Marqués González, De 9 a 11 de la mañana.

FABRICA DE TABACOS, ESPECIAlizada en Brevas baratas, solicita Agentes activos, en todos los pueblos del Interior. Escribir: Acosta 24, Habana.

SOLICITAMOS AGENTES INTERIOR solamente, artículo nuevo en Cuba, 50 por ciento utilidad. Informes, enviar sello rojo. Universal Products Co. San Juan de Dios 17, (bajos), Habana.

PARA LA HABANA E INTERIOR de la Isla, necesitamos vendedores activos, ganando magnífica comisión, por adelantado. Artículo fácil, atractivo y útil. Gorriarán y Michelena, edificio La Metropolitana 803, Habana.

116- SOCIOS

SE SOLICITA UN SOCIO CON 1500 pesos para ampliar un negocio en marcha, produce buena utilidad. Informes: teléfono U-2992. Martínez.

SOLICITO SOCIO: SI USTED ESTA interesado o conoce el giro de tejidos y confecciones, escríbame. J. M., Departamento de Anuncios Clasificados, DIARIO DE LA MARINA.

117- SOLICITUDES VARIAS

SE SOLICITA ENCARGADO PAR un edificio. Debe tener garantías. Informan teléfono M-1524. Consulado 131 esquina a Neptuno.

¡COMENZO LA ZAFRA! GANE DInero. Escriba inmediatamente a Pérez Casellas y Compañía, apartado número 572, Habana y obtendrá la Agencia de los conocidos productos de belleza «Luna de Plata».

SE OFRECEN

118- CRIADAS Y CRIADOS

DESEA COLOCARSE CRIADO DE mano experimentado todo servicio fino y un joven para segundo criado, jardinero, ayudante cocina, fregar máquinas, etc. Ambos tienen referencias de buenas casas, teléfono M-1959

SE DESEA COLOCAR UNA JOVEN española, de criada de mano o manejadora. Informan: Espada número 4, entre Concordia y San Lázaro. Telf. U-2667. 18

SE DESEA COLOCAR UNA JOVEN española, para limpiar y cocinar, para corta familia, o para limpiar por horas. Tiene referencias. Teléfono: F-6093.

SE DESEA COLOCAR UNA MUCHAcha, para manejadora. Tiene buenas recomendaciones. Informan: Telf. F-6162.

DESEA COLOCARSE UNA JOVEN española de sirvienta en casa de familia particular, tiene referencias y es práctica en su trabajo. Informan al FO-7231 o FO-7749.

DESEA COLOCARSE UNA JOVEN española en casa de moralidad para criada de mano, también cocina siendo corta familia y tiene referencias. Informan teléfono M-4834 de 9 a 11 y de dos a 4. No molesten de Marianao.

UNA ESPAÑOLA DE MEDIANA edad desea colocarse de criada de manomano, sabe trabajar y tiene referencias. Teléfono FO-1896.

SE OFRECE COCINERO REPOSTEro Vasco para cualquier punto del campo, expresamente para casa de vivienda, tiene grandes referencias. Informan: teléfono A-6739.

SE OFRECE JOVEN ESPAÑOLA PAra cuartos, sabe coser y cortar, no le importa ayudar al comedor, tiene buenas referencias. Teléfono F-6125. Llamar de 2 a 4.

JARDINERO ESPAÑOL, ME COLOco para criado jardín y sereno o portero Tengo recomendaciones. Informan: F-6056.

SE DESEA COLOCAR UN CRIADO de mano, sabe cumplir con su obligación. Informes teléfono M-4451.

SE OFRECEN

118- CRIADAS Y CRIADOS

SE DESEA COLOCAR UNA MUCHAcha española para criada, trabajadora y limpia, sabe cumplir con su obligación, tiene referencias, calle 14 No. 193 esquina a 21, Vedado. Teléfono F-6288.

SE DESEA COLOCAR UNA JOVEN española, para ayudar en todos los quehaceres de casa chica, para criada de mano o de cuartos. Duerme fuera o en la colocación. Para tratar, cobra el viaje. Llame: U-4192.

SE DESEA COLOCAR UNA JOVEN española, para comedor o habitaciones. Sabe trabajar y cumplir con su obligación. Tiene buenas referencias. No se coloca menos de 15 pesos. Telf. F-5884.

SE OFRECE CRIADO DE MANO ESpañol de mediana edad, práctico en servicio fino de comedor, con referencias. Virtudes 72, Tintorería M-7443

SE OFRECE UNA JOVEN ESPAÑOla para el servicio fino de cuartos y costura, tiene recomendaciones de familias distinguidas. Teléfono M-1331.

SE OFRECE CRIADO DE MANO, japonés sirve a la rusa tiene buenas referencias. Otro para jardinero. Teléfono FO-9234.

SE OFRECE CRIADO DE MANO ESpañol práctico en el trabajo, sin pretensiones, buenas referencias. Teléfono M-8623.

SE OFRECE SIRVIENTE, CON EXcelentes referencias, para familias, clubs, oficinas. Valet 13 años en el Tennis Club. Informes: Gerardo Para Segura: F-6681.

SE DESEA COLOCAR UNA ESPAñola, para cuartos o comedor. Sabe cumplir con su obligación. Inform

FEBRERO 13 DE 1936 — DIARIO DE LA MARINA — EJEMPLAR: 5 CENTAVOS

UN OFICIAL Y SIETE SOLDADOS JAPONESES, MUERTOS POR TROPAS MONGOLICAS

El Beethoven de Herriot

Por CARLOS BRANDT

Exclusivo para el Consolidated Information Service de New York

LA ya respetable literatura francesa sobre Beethoven, y que bien sirve para orientarnos acerca del creciente interés del público francés por el compositor alemán, acaba de ser enriquecida con una nueva obra: «Beehoven y sus tiempos» por Edouard Herriot, publicada por Macmillan Co. de Nueva York. De manera que no solamente los músicos como Berlioz y los literatos como Rolland y Balzol, sino también los políticos franceses como Herriot, no pierden la oportunidad de expresar su admiración por el autor de la «Sinfonía Coral».

Ayer no más, tuvimos que aplaudir la actitud de Herriot, quien en un vigoroso artículo exhortada al pueblo italiano a que en vez de oir a Mussolini, se inspirase más bien en el Libertador Bolívar, el héroe americano, que hizo un viaje hasta Roma expresamente para jurar sobre el Monte Sacro, la libertad de los pueblos hispanoamericanos. Hoy lo volvemos a plaudir por haber escogido como tema para su vibrante pluma a este otro santo de mi devoción: Beethoven.

Es ciertamente consolador, para los que vivimos en este mundo de pequeñeces, refrescar la memoria con el recuerdo de aquellos hombres que lo fueron de veras, por la nobleza de alma, la intensidad del pensamiento y la entereza de carácter.

Esos héroes del deber, resistiéndose a marchar sumisos junto con el inmenso redaño de que todos formamos parte, tuvieron el valor de denunciar el crimen, el vicio, la degradación, así estuviesen éstos protegidos por la fuerza bruta de concupiscentes tiranos, o disimulados con la prosa altisonante, hueca y complaciente, pero siempre funesta, de escritores adulantes y vanales.

La historia de aquellos hombres auténticos no solamente le proporciona interés a esta vida mediocre y monótona que llevamos, sino que para los espíritus superiores constituye el único puerto de refugio que aún nos queda en medio del insondable mar de esa literatura insustancial tan en boga hoy, y que amenaza ahogar y pervertir definitivamente el poquito de sano juicio que aun queda a la humanidad.

Leyendo la historia de esos heroes nos sentimos respirar una atmósfera más pura, más genuina, más noble. El recuerdo de su actitud resulta ante el sistema vicioso imperante no solamente nos ayuda a consolidarnos con el mundo, sino que es también una inspiración para todo aquel cuyo pensamiento sobresalga del nivel común.

Entre la pléyade gloriosa de esos hombres que se distinguieron por su genio creador y por su carácter inquebrantable, es poco sabido que tiene puesto señalado el famoso compositor Beethoven, quien no solamente produjo la música más sublime que existe, sino que también dió al mundo una lección de dignidad. Genio incomprendido, mártir de sus principios, de su arte y de la indolencia humana, este noble músico jamás llegó a abatirse, dando así al mundo un precioso ejemplo de su actitud digna ante los poderosos, ante el público y ante el infortunio, e iluminando a los hombres el camino de su redención con ese haz de luz que son sus inmortales arpegios. Como bien lo observa Romain Rollan, Beethoven es la figura más heroica que ha tenido el arte moderno. De ahí que la historia de este héroe esté sintetizada en el título de una de sus composiciones maravillosas: «Sinfonía Heroica», obra dedicada al republicano Bonaparte, pero que cuando éste se hizo coronar, borrando la inmerecida dedicatoria, el autor la dejó sin título, para que la Historia se la dedicara a un héroe verdaderamente digno, y que, en mi opinión, ese héroe que Beethoven tenía en mientes, no fué otro sino Simón Bolívar.

Héroe, profeta y redentor, nuestro músico era sordo, careciendo así del sentido más esencial para un arte que fué su todo. Era pobre, pero jamás prostituyó su arte con el oro, componiendo música barata, que es la que más caro se paga. Era humilde de cuna, pero los más linajudos aristócratas de su tiempo le imploraban la dedicatoria de alguna sonata, único medio con el que pudieron ellos alcanzar la inmortalidad. Era modesto, pero a los poderosos los trató siempre de quien a quien, salvando de ese modo la dignidad de sus compañeros de arte, quienes habían dejado de vestir de librea por los aristócratas. Mantenía su cuarto en desorden, pero tenía la mente más ordenada del mundo, si a juzgarlo vamos por sus composiciones. Era tosco desgarbado y excéntrico, pero produjo la música más bella, delicada y sublime que existe. Demasiado grande para poder ser despreciado, y demasiado rebelde, para poder ser amado, la vida de Beethoven fué tan tempestuosa que «solamente su genio creador pudo haberlo salvado de la obscuridad trágica a que habría estado destinado».

La música de Beethoven es la más maravillosa de todas: no precisamente por ser la más bella, sino porque encierra el secreto de la redención humana; secreto de que el músico se sintió consciente cuando exclamó: «La música es una revelación más alta que toda ciencia y que toda filosofía. Quien llegue a comprender el sentido de mi música se verá libre de las desgracias que afligen a los demás mortales»...

Herriot pertenece al círculo, cada día más numeroso de aquellos hombres prominentes que reconocen la exactitud de tan extraña exclamación. Para él, Beethoven es un profeta de la confraternidad universal que ha de unir un día a todos los hombres de buena voluntad con el objeto de establecer la paz en la Tierra. La obra de Herriot termina con esta invocación: «Almas generosas: almas que sufrís, tomad a este hombre como ejemplo»...

Nueva York, enero de 1936.

CARDENAS DA POR RESUELTO EL PROBLEMA DE MONTERREY

Dice que los negociantes que estén cansados de la lucha social deben entregar sus industrias al Gobierno

Las tropas desalojaron a tiros a quinientos agrarios que se adueñaron de una hacienda, matando a tres e hiriendo a siete. Según el presidente, no existe problema comunista

MEXICO, D. F., febrero 12. (A. P).—El periódico «El Nacional», publica una información del general Lázaro Cárdenas, respecto a la situación del proletariado en México, y acerca de la última huelga de Monterrey, en donde los patronos paralizaron sus negocios «para protestar contra el crecimiento del comunismo».

Declara el presidente en el documento, que los negociantes que se encuentren cansados de la lucha social en México, «pueden entregar sus industrias al gobierno o a los obreros, acto que «sería patriótico, mientras no lo es el cierre que declararon».

Advierte el presidente a los patronos que no intenten mezclarse en cuestiones de agitación política, «porque esto despertará la lucha armada».

Al presidente, a despecho de las manifestaciones de los patronos de que actúa con prejuicios en favor de los trabajadores, manifiesta que las exigencias de los obreros se limitarán siempre «a las potencialidades económicas de los negocios».

El presidente desmintió una vez más que en México esté realizando una labor demoledora el comunismo, diciendo:

«Más dañinos que los comunistas son aquellos fanáticos que asesinan a los maestros y se emperran en no cumplir las leyes y los programas revolucionarios, y a los cuales no habremos de tolerar».

Reiteró una vez más sus manifestaciones de antes de «que en gran parte la agitación ahora existente se debe al fracaso en no llenar las justas aspiraciones y las necesidades de la clase trabajadora».

Antes de partir de Monterrey, el presidente anunció que implantaría un programa creando una gran Federación de Trabajadores Mexicanos, explicando que el gobierno, con ese «sindicato único, dominará mejor la situación de los obreros».

Un preeminente industrial norteamericano declaró hoy: «La manifestación de Monterrey no ha convencido al presidente de que tenemos razón de afirmar que las exigencias de los obreros se salen ya de los marcos de un margen de seguridad». Y terminó diciendo: «Quizás la mejor manera de resolver este problema es entregando las industrias a los trabajadores».

La Compañía del Ferrocarril del Sur de México, cuyos empleados anunciaron que se declararían en huelga el día 20 si no se les aumentan los jornales, emitió una nota diciendo que los aumentos propuestos representan el 10 por ciento de las nóminas.

«Existe, dice la nota, la impresión errónea de que la Southern Pacific of México es una empresa próspera, cuando los hechos demuestran precisamente lo contrario. De una inversión inicial superior a 60 millones de dólares, los accionistas no han percibido jamás ni un centavo, y las pérdidas, durante los últimos cinco años y medio, llegan a 1.500.000 pesos anuales.

MATARON A TRES AGRARIOS EN TOLUCA

TOLUCA, México, febrero 12. (A. P).—Quinientos agrarios adueñáronse de la hacienda San Mateo, cerca de esta ciudad. Las tropas desalojaron a tiros a los ocupantes de los terrenos, matando a tres e hiriendo a siete, entre ellos un niño de ocho meses.

NO HAY PROBLEMA COMUNISTA EN MEXICO

MONTERREY, Nuevo León, febrero 12. (AP).—El presidente de la República, general Lázaro Cárdenas, anunció hoy que se han resuelto satisfactoriamente los problemas entre el capital y el trabajo en esta ciudad. Los obreros han vuelto a sus labores, declarando el presidente:

«En el extranjero se han exagerado las noticias de esta ciudad, con aviesas intenciones. Ya no hay problema en Monterrey. Mantengo los mismos sentimientos y las mismas ideas que cuando ocupé el poder y contemplo con optimismo el porvenir».

Cuatro muertos a causa de un incendio habido en New York

NEW YORK, febrero. 12 AP. Por lo menos tres hombres y una mujer perecieron esta noche en el incendio que se registró en un edificio de tres pisos de la Avenida Lexington, en cuyo segundo piso existía un restaurant chino.

Los bomberos calculan que por lo menos treinta personas resultaron heridas, algunas de ellas gravemente.

El incendio comenzó repentinamente en el restaurant, sembrando la confusión entre los parroquianos, 150 de los cuales pertenecen a la sociedad del Santo Nombre de la Iglesia de Nuestra Señora de la Paz.

Abriéndose paso entre los hielos, un guardacostas logró salvar de la muerte a siete obreros que iban a la deriva en un témpano

A la deriva veintidós horas en un témpano de hielo en la bahía de Cabo Cod, siete obreros fueron finalmente salvados por el guardacostas «Harriet Lane» que tuvo que abrirse paso entre los hielos para llegar hasta ellos. Esta foto, tomada desde un aeroplano, muestra a cinco de los jóvenes en un trozo de hielo flotante. Los otros dos se encontraron en otro trozo.

Propone un periódico alemán que se cobre en sangre de los judíos residentes en territorio germano la de cada alemán que caiga asesinado por judíos en el extranjero

Han sido ampliadas las facultades de la ya poderosa fuerza de Policía Secreta alemana, dándole atribuciones sobre los Gobernadores Civiles, contra actividades católicas y comunistas

ACHWERIN, Alemania, febrero 12. (AP).—Hablando desde junto al sarcófago de Wilhelm Guntloff, inmolado por un judío en Suiza, el Reichsfuehrer Hitler enunció:

—Hemos recogido el reto que se nos lanza. Guntloff es el último de los mártires que hacen los judíos a nuestra Alemania, para esclavizarla. ¡Mas qué orgullo para Suiza y para los alemanes en Suiza residentes de no haber sido ellos los ejecutores del crimen! El instigador tuvo que matarlo él mismo, por su mano. Otrora, la potencia de la carroña judía poseía poder suficiente para emplear a los alemanes como instrumento de sus designios contra quienes sin egoísmo alguno ofrendan la existencia al servicio de la Patria. Tú, Wilhelm Gunstloff, no has caído en vano. Poco han hecho tus asesinos, porque con tu muerte se alza más viril y más fiera la valentía de millones de alemanes, que despertarán en la verdadera vida alemana. Tu sangre cae no sobre Alemania, sino sobre los instigadores del crimen, que son penados por su mismo hecho. Gunstloff ingresa en las filas de los mártires inmortales de la Patria. Serás un santo patrono de los alemanes residentes en el extranjero.

Agregó Hitler que en el pasado, muchos alemanes fueron asesinados por los judíos y que unos 40.000 resultaron heridos.

—En ocasiones, matáronlos a puñaladas, algunas veces contra ellos emplearon la pistola, más, siempre alguien puso en manos del asesino el puñal o la pistola con que se cometió el crimen —instigadores preñados de odio, que con nuestros enemigos judíos.

Otros dirigentes alemanes se expresaron en el mismo tono violento. El semanario «Judenkenner», dice:

—Las balas que se dispararon en Davos Platz nos hacen meditar si tenemos la responsabilidad de declarar a la judería mundial y sus corifeos que por cada vida alemana que se arrebate de esta tierra, nosotros haremos pagar con las suyas a los hebreos residentes en Alemania.

SE AMPLIAN LAS FACULTADES DE LA POLICIA SECRETA ALEMANA

BERLIN, febrero 12. (AP). — La policía secreta prusiana controla desde esta noche las oficinas de los gobernadores civiles de distrito de acuerdo con una ley que tiende a evitar las dificultades que encontraban hasta ahora los agentes para investigar las actividades de los comunistas y de los católicos.

En lo sucesivo, la Gestapo o policía secreta no hallará obstáculos en los funcionarios civiles y tendrá facultades para dictar órdenes a los gobernadores, quienes a su vez las trasmitirán a los funcionarios de policía de las localidades respectivas.

Un decreto que publica la Gaceta Oficial agrega que, por lo demás, no se modificará en lo más mínimo la independencia de que goza la justicia ordinaria.

La ampliación de las facultades de la policía secreta se hace después de los raids realizados, especialmente en Rhinlandia, a consecuencia de los cuales más de cien católicos y comunistas fueron arrestados por supuesta conspiración contra el Gobierno.

Se han dictado varias sentencias de prisión y multa contra funcionarios católicos y miembros de otras sectas prohibidas por el delito de celebrar reuniones.

El nuevo decreto, según los comentarios oficiales, tiende a asegurar que «las facultades de la policía secreta no encuentren obstáculos así como a garantizar la más íntima colaboración de la policía con los funcionarios civiles».

La campaña en Rhinlandia parece que se ha suspendido por el momento después del arresto el domingo en Colonia de Ludwig Wolker, presidente de la Juventud Católica Nacional, y una docena más de personas.

Las informaciones oficiales no contienen nombres de más arrestados.

La acusación de que la Iglesia Católica de Alemania está siendo objeto de persecución provocó una brusca contestación del órgano oficial de Adolfo Hitler, **Das Schwarze Korps**, que dijo:

«La acusación es **tan vieja como la propia Iglesia**, y se replite cada vez que se frustran las ambiciones políticas de la Iglesia.

«Ningún sacerdote católico ha sido arrestado por razón de su labor espiritual o benéfica —agrega el periódico— pero los trajes talares no son salvaguardia contra el castigo por actividades traidoras».

Los camisas brunas cuentan el caso del Padre Kenter, de Dresden, sentenciado a dos años de prisión por «hacer propaganda comunista».

Al mismo tiempo que anuncia la ampliación de las facultades de la policía secreta, la Gaceta Oficial también define los deberes de los ciudadanos alemanes en el extranjero con relación al servicio militar y obrero en Alemania.

Los ciudadanos sujetos a tal servicio deberán presentarse anualmente a sus cónsules, aunque posean la doble nacionalidad.

Solamente quedarán exceptuados de ese requisito los que estén prestando servicios en los ejércitos y marinas de guerra extranjeras o se encuentran incapacitados física o profesionalmente. Los cónsules son los llamados a determinar en cada caso la incapacidad.

Más sentenciados por el asesinato del Rey de Yugoeslavia

A tres de los responsables se les condenó a muerte a pesar de no estar detenidos

AIX-EN-PROVENCE, Francia, febrero 12. (AP.).—Tres croatas pertenecientes a la sociedad secreta Ustachi, han sido convictos de complicidad en el asesinato del Rey Alejandro de Yugoeslavia y condenados a prisión perpetua en la Isla del Diablo.

Otros tres miembros de la banda terrorista, a los que se hizo responsables del asesinato ocurrido en Marsella en octubre de 1934, también fueron convictos y condenados a muerte a pesar de que no han sido detenidos.

El Jurado, que deliberó sólo escasos minutos, dictó un veredicto de culpabilidad contra Mio Kraj, Zvonimin Pospechil e Ivan Rajtich, a los cuales aprecieron algunas circunstancias atenuantes.

Los procesados en rebeldía condenados a muerte son el doctor Ante Pavelich, reputado jefe de la Ustachi, Eugene Kvaternik, ayudante de Pavelich y Gustave Perchetz, y éstos tienen el derecho de ser juzgados nuevamente en el caso de que sean detenidos.

Los procesados sonrieron cuando los Magistrados anunciaron la sentencia. Pospechil, en los momentos en que era devuelto a su celda, gritó en tono desafiador: «Viva Pavelich. Viva Croacia libre».

El final del juicio oral se registró con la audiencia llena de público. Los procesados han negado durante la vista, haber participado en el asesinato del Rey de Yugoeslavia y de Louis Barthou, Ministro de Estado francés.

La mayor parte de los fondos empleados en la defensa se recolectaron en los Estados Unidos.

Kraj, Pospechil y Rajtich fueron también, convictos de asociación con conocidos criminales, así como de utilizar pasaportes falsos.

Estudian en Londres la conveniencia de ofrecer a los Estados Unidos el uso de las bases navales británicas

Ante la Cámara de los Comunes, el Secretario de Colonias, manifestó oficial y rotundamente que el Gobierno no ha pnsado en ceder ninguna de sus colonias a país alguno

LONDRES, febrero 12. (AP.)—El secretario de las Colonias Mr. J. H. Thomas anunció hoy ante la Cámara de los Comunes que la Gran Bretaña no está dispuesa a ceder parte de su imperio a ninguna potencia extranjera.

Dos preguntas específicas se hicieron sobre el particular en la Cámara de los Comunes, y Thomas las contestó conjuntamente diciendo:

«El gobierno británico no ha pensado ni piensa entregar ninguna colonia o territorio sometido a su mandato.»

La declaración provocó grandes aplausos en los bancos del Gobierno.

Se anunció que en la sesión del próximo jueves se preguntará al primer ministro Baldwin si considera conveniente ofrecer a la armada de los Estados Unidos el uso de las bases navales británicas a fin de asegurar el consentimiento americano a la reducción del desplazamiento de los acorazados.

Después de un Consejo de Ministros en que trató de los problemas de la defensa, el primer ministro Baldwin visitó al Rey Eduardo en el Palacio de Buckingham, durando la entrevista media hora.

VARSOVIA, febrero 12. (AP.)—Hans Frank, uno de los ministros sin cartera de Adolf Hitler y autor de las nuevas leyes radicales alemanas, dió esta noche una conferencia sobre derecho internacional en esta ciudad, custodiado por fuerzas de la policía.

No fué interrumpido el conferenciante y la prensa judía decidió abandonar la campaña que había emprendido contra el ministro alemán a causa de que sus ediciones de ayer habían sido confiscadas por la policía.

La conferencia fué estrictamente privada y solamente asistieron a ella el ministro de Justicia y los abogados invitados.

Frank volverá a hacer uso de la palabra mañana en Cracovia.

Dieciocho nacionalistas fueron sentenciados a penas de 16 meses a tres años de prisión en Katowice por haber roto sistemáticamente las vidrieras de los establecimientos judíos.

Ha habido recientemente frecuentes motines contra los judíos en Polonia, particularmente en los distritos rurales. Ante el parlamento se ha presentado un proyecto de ley suprimiendo la matanza Kosher y 1,800 rabíes judíos se reunirán mañana para protestar contra esa medida.

MR. HOOVER DICE QUE EL NEW DEAL, DE ROOSEVELT, ES MANANTIAL DE MIEDO

PORTLAN, Oregón, Febrero 12.—(AP).—Hablando en ocasión de celebrarse la fiesta de Lincoln, el ex Presidente Herbert Hoover, respondiendo al mensaje de Roosevelt «Sobre el estado de la Unión», dijo que el «New Deal» es un manantial de miedo (sic), que fomenta «la confusión en pensamiento, en gobierno, en economía y en ideales», impidiendo la «restauración de la prosperidad, que se inició tan pronto como el Tribunal Supremo comenzó a restaurar la confianza pública».

Sobre las libertades de que goza la gente en los Estados Unidos, dijo que eso no lo había traído el «New Deal», puesto que es un objetivo de la vida política de la Unión, que se encuentra por encima de los partidos.

Señaló que el mejoramiento de los valores en el mercado se produce ahora más por temor de la inflación futura que por los beneficios del presente.

El militarismo del Japón quiere la guerra con Rusia

También piden que cuanto antes se adopten medidas contra la Unión Soviética

TOKIO, febrero 12. (AP).—Consígnase que los mongoles eran unos 200 y disponían de dos cañones y muchas ametralladoras, en la acción del lago Bor, en la frontera de la Mongolia Exterior. Se retiraron después de un rispido encuentro con los manchukuanos. Se cree que sufrieron muchas bajas.

Los nipones tuvieron un muerto y un oficial y tres soldados heridos. Asegura el «Asahi» por su cuenta que los aviones soviéticos volaron sobre la región durante la batalla, bombardeando a los nipones, a los cuales no ocasionaron bajas. Los japoneses tomaron un cañón y una ametralladora al enemigo. No se dice la ascendencia de la fuerza nipona. Los manchukuanos sólo experimentaron siete heridos.

Los militaristas japoneses demandan que cuanto antes se adopten medidas contra la Mongolia Exterior y contra la Unión Soviética. En la Cancillería, empero, no parece que van a ser atendidas tales demandas.

Poco antes de este incidente, uno de una serie de muchos, el ministro de la Guerra, general Kawashima, dijo:

«No creo que sea inminente la guerra entre Rusia y Japón. No nos proponemos adoptar disposición alguna de carácter militar contra los Soviets. Mas, si los acontecimientos llegaran a tomar sesgo más grave, nos veríamos en la precisión de modificar nuestra conducta, para hacer frente a las actuales contingencias».

El ministro de Relaciones Exteriores, Koki Hirota, se dispone a mantener una situación de calma, restableciendo la normalidad en la frontera. De esto habló largamente con el presidente del Consejo, Keisuke Okada.

Entiende el Gobierno japonés que el nuevo incidente de fronteras con la Mongolia es el más grave de todos

Al Sudoeste del Lago Bor, territorio que ambos países están reclamando por suyo, se libró un combate de varias horas, siendo 100 mongoles perseguidos por los nipones-manchukoanos

TOKIO, jueves, febrero 13. (AP). Informa el cuartel general japonés en Hsinking, que en una colisión ocurrida en la frontera mongolo-manchukuana, perecieron un oficial y siete soldados japoneses. Este hecho es el mas grave de cuantos han acontecido en esa región, donde, desde hace tiempo, vienen registrándose fricciones entre ambos estados.

CIEN MONGOLES PERSEGUIDOS POR LAS FUERZAS NIPON-MANCHUKUANAS

TOKIO, febrero 12. (AP).—Esta noche se dió cuenta de un violento combate en el territorio en disputa a lo largo de la frontera entre Mongolia y el Manchukuo, siendo ésta, hasta ahora, la última refriega de la serie que se ha venido registrando.

El corresponsal en Hsinking de la agencia de noticias Domei, dice que un destacamento de tropas japonesas y manchukuanas persiguió a cien soldados mongoles después de varias horas de lucha.

Olahudka, al sudoeste del lago Bor, que el Manchukuo y la Mongolia Exterior reclaman por suyo, fué la escena de esta acción. El despacho agrega que los mongoles se vieron obligados a evacuar a Olahudka, pero no menciona las bajas.

(Un periódico soviético decía ayer que los japoneses estaban tratando de provocar una guerra en el Extremo Oriente para impedir que la Cámara de Diputados francesa ratificase el pacto franco-soviético de mutua ayuda. Francia, sin embargo, de acuerdo con los términos del tratado, no está obligada a acudir en ayuda de Rusia en caso de ser atacada por los japoneses).

Las informaciones japonesas dicen que un puesto avanzado manchukuano que existía en Olahudka, había tenido que retirarse el 26 de enero debido a un ataque de los mongoles. Una columna japonesa y manchukuana fué enviada inmediatamente después de recapturar la posición.

Los Estados Unidos no dispondrán el embargo petrolero

Prohibidos los empréstitos y créditos a beligerantes, salvo de índole comercial

WASHINGTON, febrero 12. (AP). El Senador Robinson, leader de la mayoría, declaró que el Senado tomará en cuenta en los primeros días de la semana entrante la Ley de neutralidad, que expira el día 29, proponiéndose prorrogar sus cláusulas más importantes y ampliar ligeramente las facultades del presidente en otras. En la actualidad, como se sabe el Presidente queda en la obligación de disponer la prohibición de vender o embarcar armas y municiones a los beligerantes, tan pronto como una guerra estalle, quedando sujetos a un régimen de permisos de exportación los fabricantes. Se añade a esto la prohibición de contratar empréstitos o conceder créditos a los beligerantes, «salvo los comerciantes», y se hace también la salvedad de que la ley no se aplicaría a países de América, en guerra con los situados fuera del Continente. En esta ley no se establece el «embargo» del petróleo.

Pronostica Robinson que el debate terminará en un día, quedando promulgada la ley, conforme a las recomendaciones de la Comisión de Relaciones Exteriores del Senado, que estudió el proyecto.

La disposición, en su forma actual expirará en mayo de 1937. El representante Maverick, por Texas, y el Senador Clark, han hecho enérgicas críticas del proyecto.

Se permitiría a Inglaterra y a Estados Unidos construir dos barcos de 35,000 tons.

LONDRES, febrero 12. (AP.).—Una nueva proposición para permitir a los Estados Unidos y la Gran Bretaña que construyan cada una de ellos dos acorazados de 35 mil toneladas dentro de los seis años próximos, fué discutida hoy, «favorablemente», en reuniones privadas que se efectuaron al margen de la Conferencia Naval.

El plan comprende, también, la terminación de dos buques franceses y otros dos italianos de igual tonelaje, cuya construcción se ha ordenado ya, y establece un período de tiempo durante el cual sa naciones citadas no podrán reemplazar sus actuales buques de guerra.

Ha sido presentada la idea por la delegación de Francia. En una reunión con la delegación británica los franceses propusieron que Inglaterra y los Estados Unidos construyan cada uno dos nuevos buques, pero insistieron en que el máximo desplazamiento futuro para los mayores barcos de guerra deberá ser de 30.000 toneladas.

Los ingleses contestaron que el límite de 35,000. toneladas en vigor debe continuar durante la existencia del proyectado tratado y que cuando se celebre otra conferencia naval se establezca un nuevo límite máximo. La delegación americana sigue insistiendo en que el máximo sea de 35.000 toneladas.

Anthony Eden, Secretario de Relaciones Exteriores, y el Vizconde Monsell, Primer Lord del Almirantazgo se reunieron con Norman H Davis el Almirante William H. Stanley y Ray Atherton Encargado de Negocios de los Estados Unidos, y dió cuenta de la situación en una larga sesión celebrada hoy.

Los americanos no han formulado serias objeciones a la nueva proposición, según se dice. Los franceses, sin embargo, no pudieron dar una contestación final y se dirigieron a París, pidiendo instrucciones.

Serán expulsados de Siria dos de los jefes nacionalistas

Prohibida la reunión de más de dos personas bajo pena de arresto. Huelga anunciada

BEIRUT, Siria, febrero 12. (AP.). Las autoridades han ordenado esta noche la expulsión de los jefes nacionalista Nessib Bakry y Djemil Mardan, arrestados en Damasco.

Se les acusa por el Conde Damnien de Martel, alto Comisario francés, de fraguar una agitación que pudiera provocar efusión de sangre.

El Comisario trata de impedir que se formen grupos a cuyo fin ha dictado una orden en el sentido de que la reunión de más de dos personas será motivo para que sean arrestadas.

Los abogados de Damasco anunciaron una huelga para el sábado y las autoridades de la Universidad americana hicieron gestiones con el fin de impedir la huelga de estudiantes.

EL CANCILLER ELIO SERA POSTULADO EN BOLIVIA PARA EL PUESTO DE PRESIDENTE

LA PAZ, febrero 13 (AP).—El canciller Elio, ha manifestado que los rumores circulantes de que él aspira a la presidencia de la República son falsos, o, por lo menos, prematuros.

Respecto a la dimisión que del cargo de ministro de R. E. ha presentado al presidente, dice que obedece al hecho de que se le nombrase presidente del Partido Liberal.

Se cree que Venezuela no participará en la imposición de las sanciones de petróleo aunque la Liga las acuerde

El Gobierno etiópico ha dirigido una protesta al francés, quejándose de que no se le permita el transporte de armas por el ferrocarril con lo que se infringe el Pacto vigente

GINEBRA, febrero 13. (AP.)—La subcomisión pericial del petróleo, de la comisión de los Trece, tachó hoy de su informe la referencia que se hacía al hecho de que Venezuela no participa en las sanciones económicas contra Italia y que figura en la subcomisión pericial simplemente en calidad de observador, mediante un delegado. Venezuela es uno de los primeros productores de petróleo de América del Sur. Se señala, empero, en el informe que los países que mayores cantidades de petróleo exportan son Venezuela y los Estados Unidos. El petróleo que se produce en Venezuela es refinado en la isla de Curazao, de donde se exporta a Italia.

El consumo normal de petróleo por Italia ha aumentado solamente en un 13 por ciento anualmente, según la nota de los peritos, calculándose que en Abisinia se emplean de 20,000 a 30,000 toneladas. El consumo de 1935 se calcula en 3.500,000 toneladas.

Comentando la posibilidad de hacer más efectivo el bloqueo, dice el informe que debe de procederse de tal manera que dentro de los efectos señalados como contrabando de guerra deben figurar también el alcohol y el benzol, que pueden emplearse como sucedáneos del petróleo.

Refiriéndose a la posibilidad que sólo participen en el bloque petrolero los Estados de la Liga, dice el informe que la consecuencia de eso sólo sería «que aumentaría el costo del producto y su adquisición se haría a Italia más difícil, puesto que no podría evitarse.

Se conceptúa generalmente que lo que habrá de decidir en todo caso será la actitud de los Estados Unidos, en cuya ley de neutralidad, pendiente ante el Congreso, todavía no ha podido insertarse una cláusula prohibiendo las exportaciones de carburantes y efectos para la fabricación de pertrechos de guerra. Unicamente, en caso de que los Estados Unidos reduzcan sus exportaciones a los niveles de 1934, el bloqueo sería efectivo, no importando que no se haga una prohibición total.

En los centros italianos bien informados se declara que la sanción del petróleo significaría la guerra.

PROTESTA CONTRA UNA ORDEN FRANCESA

PARIS, febrero 12. (AP.)—Etiopía ha protestado contra la negativa francesa a permitir embarques de armas por el ferrocarril Djibuti-Addis Abeba.

Wolde Marian, ministro etiope en París, manifestó hoy al ministro de Relaciones Exteriores Pierre-Etienne Flandin que Etiopía no ha podido obtener el transporte de armas por el ferrocarril y que esto constituye una violación del tratado en virtud del cual se construyó dicha vía férrea.

UN JOVEN PORTUGUES VA A INTENTAR UN VUELO DE LOS EE. UU. A CANADA

CORNING, N. Y., febrero 12. AP. El joven lusitano de 20 años, José Acosta, manifestó hoy que intentará en los primeros meses del próximo verano un vuelo a Portugal, llevando como pasajero a su padre. El año pasado fracasó por el mal tiempo.

ACTUALIDAD INTERNACIONAL

DISPONESE a participar en las elecciones bolivianas el doctor Elio, Ministro de Relaciones Exteriores, como candidato presidencial, a despecho de los comicios efectuados hace un año en que salió electo el Dr. Franz Tamayo, al cual no se le diera posesión, en «consideración de las hostilidades». Indica la postulación del doctor Elio la incertidumbre de la situación. En el Paraguay las cosas no andan mucho mejor y es probable que el Dr. Eligio Ayala pronto se encuentre de frente con una cuestión difícil. Los dos ejércitos van a ser licenciados completamente. Cesará el estado de guerra. Pero ¿cómo se va a restaurar la normalidad? Los que dieron muestras de coraje, los que se distinguieron en la lucha, los que ganaron el prestigio de la victoria cierta o la que finge el alarde postbélico, querrán ahora puestos en la dirección del país, se considerarán una casta heroica, redentora de la Patria, merecedora de galardón. Así ¿no será para Bolivia y el Paraguay otra revolución esta guerra?

CERCA de Toluca, los soldados federales mexicanos la emprendieron a tiros con 500 agrarios que se habían posesionado de un rancho. ¿De quién sería el rancho? ¿No ha venido siendo credo de la revolución mexicana el reparto de la tierra, a las buenas o a las malas? ¿No han sido esas ocupaciones el acto revolucionario por excelencia? Simultáneamente el general Cárdenas hace manifestaciones en defensa de la clase proletaria, de los obreros de los obreros de los centros industriales. Parece indicar esto que el Presidente trata de construir su régimen con arraigo en la masa obrera, que no es la mayoría de México, buscando apoyo en parte de una clase social mexicana, dentro de la cual levanta la casta que servirá a los fines de la nueva Dictadura. ¿No temerá el general Cárdenas el tener que habérselas más tarde con el campesino mexicano? En Rusia, se ha querido apoyar todo el régimen en el proletariado urbano y destruir el «mujik», pero en México no se puede hacer una revolución a medias, máxime cuando la acción revolucionaria se apoyó de un modo principal en dar la tierra al campesino.

VUELVE a hablarse en Washington de la «conferencia de la paz» en que se tornarán a tocar los tópicos de la Doctrina de Monroe y las tecias de la política del «Buen Vecino», que parece ser la del avestruz, el ave que cree que escondiendo la cabeza ya no la ven los cazadores. Convendría que al considerar el empeño de aplicar a toda la América los principios defensivos de los Estados Unidos, que son los que cobijaron la Doctrina de Monroe fundamentalmente (y que no empecieron para la conquista de gran parte del territorio mexicano, la expansión sobre Puerto Rico sin consulta y después de haber prometido que de la guerra con España no saldrían acrecentamientos del patrimonio territorial), se recordasen las palabras de D. Mariano Moreno en noviembre de 1810: «Nada tendría de irregular que todos los pueblos de América concurriesen a ejecutar, de común acuerdo, la grande obra, que nuestras provincias meditan para sí mismas; pero esta concurrencia sería efecto de una convención, no un derecho a que precisamente deban sujetarse y yo creo impolítico y pernicioso propender a que semejante convención se realizase. ¿Quién podría concordar las voluntades de hombres que habitan un continente donde se cuentan por miles de leguas las distancias?»

DECLARO Flandin en la Cámara francesa que si Alemania violase los artículos 41 y 42 del Tratado de Versalles que la obligan a mantener arrasada la frontera de la Renania, se invocaría acto continuo el Tratado de Locarno, que obliga a la Gran Bretaña, Italia y Bélgica a una intervención, porque se considera que toda zona sin fortificar constituye parte de la zona de seguridad y, por tanto, de la propia frontera de la potencia en cuyo beneficio se establece. En este concepto de las cosas, el que Alemania sitúe tropas en esa región es para Francia como si se violasen sus propios confines. Aparentemente, Francia considera que la Gran Bretaña no va a responder con la celeridad que los hechos requieren y, por tanto, ratifica el Tratado de 2 de mayo de 1935 con la Unión Soviética.

ENTRE tanto, se producen graves incidentes entre la Mongolia Exterior y el Japón. Rusia parece resuelta a dejar hacer. Su política fué siempre alternar la inactividad en un frente de sus fronteras y la acción en el otro, desde la época de Catalina la Grande. El Japón posiblemente quiere paralizar a Rusia en Asia para obligarla a entrar en transacciones. Pero el pacto con Francia y los países danubianos acaso señalen una nueva orientación, que permita tener libres las manos para resolver la cuestión asiática. Las 37 divisiones que ahora están en el área Smolensko-Kief-Leningrado, pudieran moverse al Oriente en cuanto las circunstancias recomienden la oportunidad para el desquite de Puerto Arturo...

J. L. M.

El Director de «El Tiempo», de Bogotá, resultó lesionado

BARRANQUILLA, febrero 12. AP. Enrique Santos, director de «El Tiempo», resultó herido al volcarse un avión de la «Scadta», en el momento del descenso. Murieron dos personas más.

CON GRAN SOLEMNIDAD HA CELEBRADO EL PAPA EL 14 ANIVERSARIO DE SU PAPADO

VATICANO, febrero 12 (AP). Entre aclamaciones, el Santo Padre pasó hoy de sus habitaciones privadas a la Capilla Sixtina, donde el Cardenal Nassalli Rocca, primer príncipe de la Iglesia creado por el sumo pontífice, dijo una misa de pontifical, en conmemoración del 14 aniversario de su exaltación al trono de la Iglesia. El pontífice máximo llevaba la tiara e impartió la bendición de los apóstoles a los fieles.

En el trono portátil el santo padre fué llevado a la capilla a través de corredores, por 16 Cardenales. Pío XI tiene ya 78 años.

M.E.C.D. 2016

SUPLEMENTO DIARIO EN ROTOGRABADO; DE ACTUALIDAD MUNDIAL TELEFONO M-3775

DIARIO DE LA MARINA

LA HABANA, JUEVES, 13 DE FEBRERO DE 1936

DIARIO DE LA MARINA publica diariamente este suplemento en ROTOGRABADO que se entrega con la edición del periódico a los suscriptores por solo $1.20 al mes. SUSCRIBASE HOY: M. 7911 - M. 7912.

HE AQUI un hermoso ejemplar que llamó ayer la atención en la Feria de Rancho Boyeros, propiedad de Hermes C. Hart (Foto D. M.)

DOS LINDOS canes de la raza Setter Inglés, con su interesante dueña (Foto D. M.)

UN BELLO Boston Terrier (Foto D. M.)

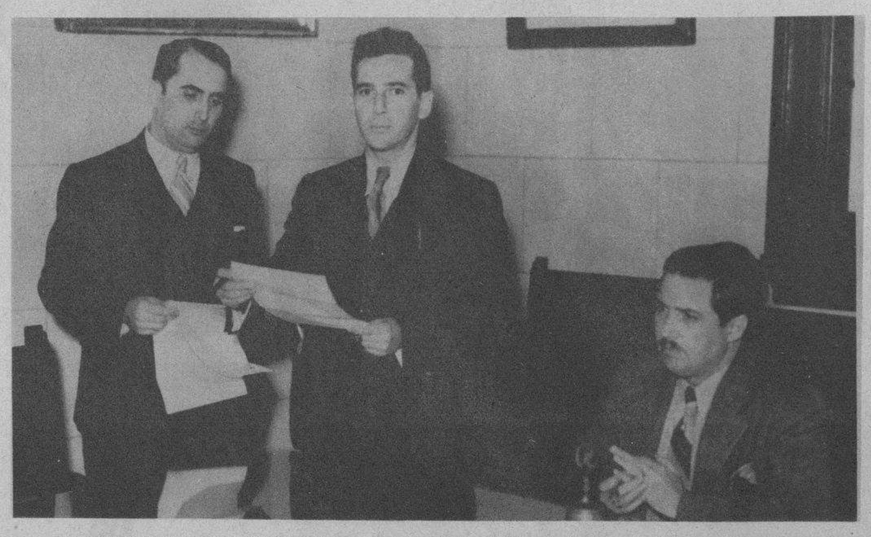

AYER POR LA TARDE hizo entrega el Secretario de I. P., Dr. Anaya Murillo, de nuestra Universidad. El acto, de suma importancia, revistió gran sencillez. Nuestra foto registra el hecho, destacándose el Sec. Anaya Murillo después de la entrega al doctor Evelio Luis Barrena, Comisionado. A su lado, el doctor Jorge Adams, director de Enseñanza (Foto D. M.)

INMEDIATAMENTE después de haberse posesionado de la Universidad, se suscribió una solicitud de fondos para pagar tres meses de sueldo al profesorado. Suscribieron dicho documento los Sres. (de izquierda a derecha): Dr. Adolfo Raphel, Dr. Evelio Luis Barrena, Comisionado, Dr. Joaquín Weis, Tesorero, y Dr. Raul Barroso, Sec. del Comisionado (Foto D. M.)

TRES EJEMPLARES: un West Highland White Terrier, de la señora Elisa de la Cruz; un Spitz, de la señora Georgina Lorenzo, y un Boston Terrier, del conocido «clubman» Sr. Pablo Villegas (F. D. M.)

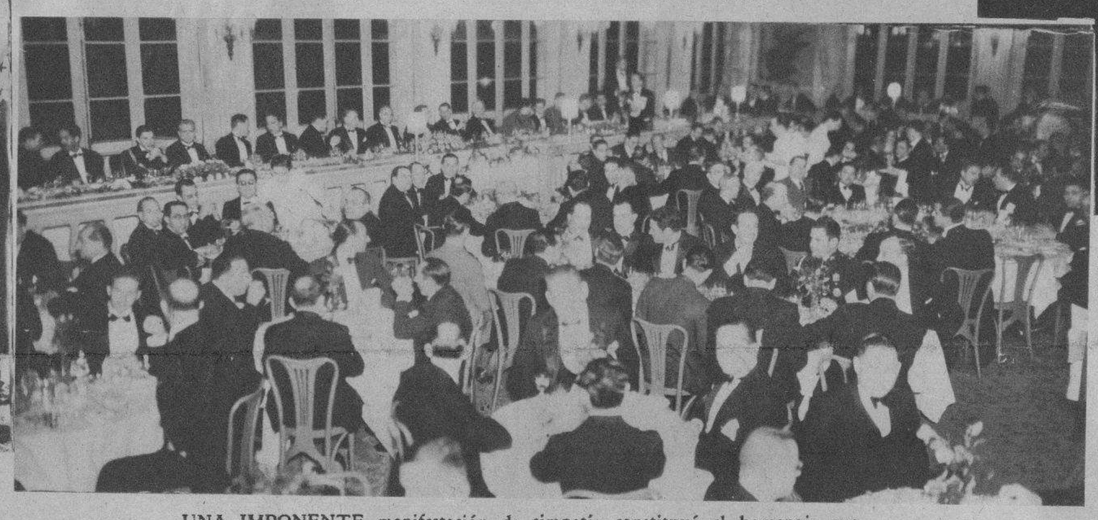

UNA IMPONENTE manifestación de simpatía constituyó el homenaje que, mediante un banquete—anteanoche—en el Hotel Sevilla, le fué rendido al Sr. Sec. de Gobernación, Dr. Max Smith. Nuestra foto ofrece un aspecto del acto (Foto D. M.)

LOBO-POLICIA, propiedad del Sr. Federico Marín (Foto D. M.)

LOS MILITARES separados del servicio por la revolución de febrero, en tiempos del General Menocal, se reuniron ayer en fraternal banquete en el restaurant Budapest, conmemorando la fecha. Nuestra foto recoge un grupo de ex militares, entre los que se destacan los Sres. Castells, López Bacelo y otros

UN GRUPO tomado a la salida del rectorado, ayer, momentos después de haberse entregado nuestra Universidad. Forman en él el Comandante Bolet, el doctor Barrena y otras personalidades (Foto D. M.)

LOS MIEMBROS del Jurado en el «meeting» canino, discutiendo acerca de estos ejemplares Setter inglés, anteayer en Rancho Boyeros. Con las restantes fotos que incluímos en esta página, pueden nuestros lectores darse una idea exacta de la verdadera importancia que ha distinguido la Exposición Canina en la Feria de la Habana, con gran sorpresa para nuestro público, dada la cantidad y calidad de ejemplares presentados (Foto D. M.)

CON MOTIVO del cumplimiento de los 57 años de vida, fructífera por todos conceptos, el Centro Gallego celebró anteanoche una velada, que tuvo además, la doble significación de hacer entrega de títulos de Socios de Honor al Excmo. Embajador de España D. Luciano López Ferrer, a nuestro Director Dr. José I. Rivero y al Dr. Pedro Herrera Sotolongo, abogado de la Sociedad. En la primera fila de nuestra foto, pueden verse al Excmo. Embajador López Ferrer, al Cónsul de España Sr. Montero, al Sr. Espelius, Secretario de la Embajada, a nuestro Director Dr. Rivero y otras personalidades, mientras el Sr. Pérez Cabo daba lectura a dichos títulos (Foto D. M.)

M.E.C.D. 2016

TODOS LOS MESES LO MISMO!

Usted se queja de estar triste y fatigada y con dolores en las piernas o en el bajo vientre. Su vista se nubla, sufre jaquecas y pierde el apetito. Y todos los meses el mismo sufrimiento, dice usted.

He aquí el gran triunfo de la Fandorine.

Ella actúa como un hemostático sedativo, restableciendo el equilibrio orgánico. Regulariza la tensión, disminuye la viscosidad de la sangre y regenera los tejidos venosos.

FANDORINE

Es indispensable a la mujer que quiere ser feliz y no sufrir.

Establecimientos CHATELAIN, 2, rue de Valenciennes, París.

ERNESTO Caparrós, ingeniero de sonido de la Royal Adv. News, regresa después de cursar sus estudios en los E. U. por cuenta de esa Compañía Cinematográfica Nacional. En el grupo aparecen con el Sr. Caparrós, el Sr. Luis R. Molina, Administrador de la Royal News, el Director Max Tosquella, el Jefe de Laboratorio Antonio Trigo, y los cameramen Sres. Laureano Rodríguez, Delgado, Ruiz y Parry (F D)

EN EL DOMICILIO social de la Asociación de Beneficencia Francesa, tuvo lugar recientemente el acto de la toma de posesión de la nueva Directiva que integran miembros prestigiosos de la colonia gala en nuestra República (Foto D. M.)

EN UN EMPEÑO noble de confraternidad entre los países americanos y la Madre Patria, partió hace ocho años el explorador cubano José S. Alvarez, que ha recorrido aproximadamente unos ochenta y tres mil kilómetros, habiendo dado cima a su empeño, llegando hasta España, después de su recorrido por América —que incluyó todos los países del Sur, hasta la Patagonia y el Chaco. A su regreso a Cuba, satisfecho de su viaje, nos dispensó una visita, siendo atendido por nuestro compañero Capó (Foto D. M.)

¿No merece lo mejor?

¡NATURALMENTE!

Use el Talco Boratado Mennen. Es el más fino y suave que se conoce. Protege la delicada piel del nene contra infecciones.

El Talco Boratado Mennen calma . . . alivia la irritación y el escozor. Mantiene al nene cómodo, fresco, feliz.

Use este talco finísimo después del baño—al cambiarle el pañal. Protegerá y resguardará a su nene.

El Jabón Boratado Mennen por su pureza y propiedades calmantes, es el Jabón ideal para la delicada piel del nene. ¡Uselo siempre!

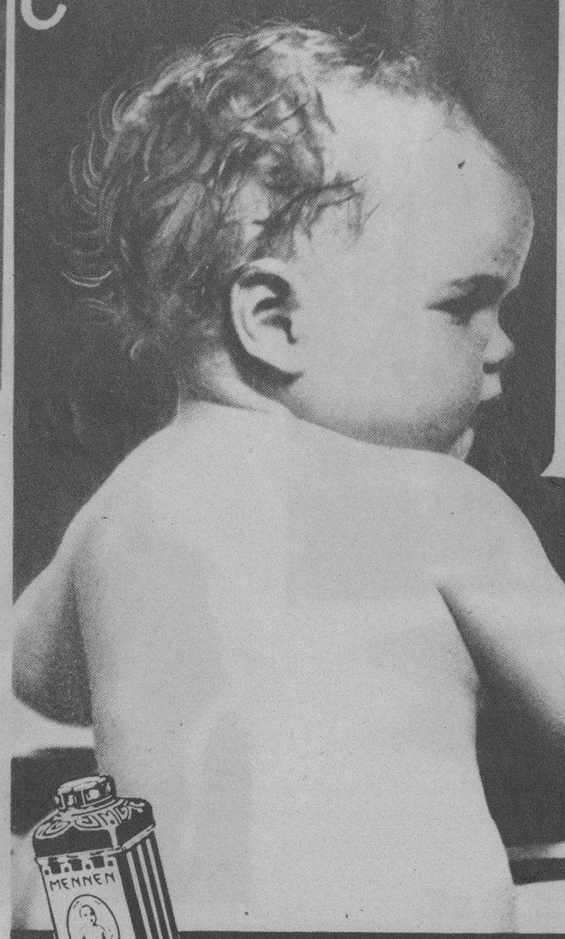

TALCO BORATADO
MENNEN
BUENO PARA TODA LA FAMILIA

ERNESTO Lecuona, junto al cronista del periódico «Adelante», de Santiago de Cuba, Sr. Alemán. Lecuona ha realizado, al frente de su compañía, una tournée provechosa, llena de éxitos por el interior de la República, siendo agasajadísimo, particularmente, en la capital de Oriente (Foto D. M.)

Días felices se preparan a los niños criados con

LECHE IRRADIADA DRYCO

UN DETALLE del salón del Casino Español de la Habana, donde estuvo expuesto el cadáver del Sr. Ramón Alvarez, personalidad que se contaba entre sus miembros más distinguidos y queridos y donde se destacan las ofrendas florales de las sociedades españolas, en las que el desaparecido era altamente estimado (Foto D.)

SEDUCIR...
ANHELO DE TODA MUJER

La *Legítima Agua de Violetas de Crusellas* aumenta los atractivos femeninos, realzando la belleza con un peinado perfecto.

La *Legítima Agua de Violetas de Crusellas* ondula y suaviza el cabello, impregnándolo de un perfume agradable y seductor.

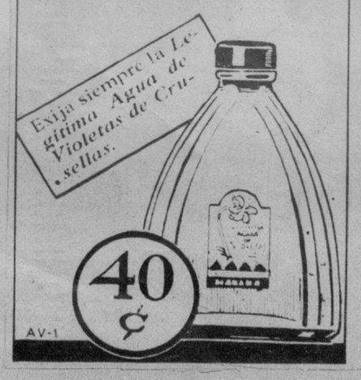

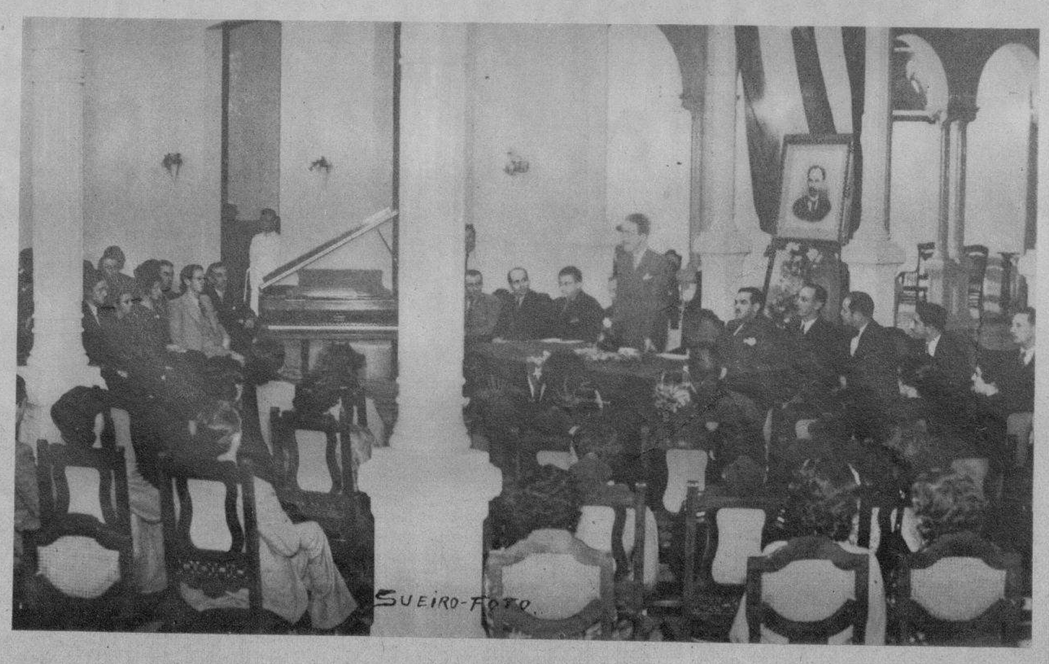

PRESIDENCIA del Homenaje a Martí, celebrado en el «Liceo» de Holguín el día 28 del pasado mes. De pie, el doctor Roberto García Ibáñez, pronunciando una brillante conferencia (Foto D. M.)

Ud. necesita este baño "Antiséptico"

El *Jabón Antiséptico Colgate*, preparado especialmente para el clima de Cuba, *"limpia"* y *"desinfecta"*. Sus propiedades desodorantes, hacen que el cuerpo quede con un agradable *olor a limpio*, evitando, además, el salpullido y en general, las afecciones de la piel — manteniendo una higiene perfecta.

Use el Jabón Antiséptico Colgate para el baño diario, y su cuerpo estará protegido contra el desagradable olor del sudor. Ud. se sentirá toda la piel fresca... limpia... vigorizada.

Exija el legítimo jabón Antiséptico Colgate

He usado el Jabón Antiséptico Colgate fabricado por Crusellas y Cía. y no tengo inconveniente en declarar que se encuentra a la altura de los mejores fabricados en el extranjero, con ventajas positivas en sus muchas aplicaciones.

Dr. Benigno Souza.
Médico - Cirujano.

M.E.C.D. 2016

MODA

Por MARIA R. De FONTANILLS

BELLO vestido de noche de un material brocado donde se encuentran los más favorecedores tejidos de colores. El estilo es sencillo, como se ven hoy en casi todos los modelos de Chanel, siendo la tela el principal atractivo de los conjuntos

ABRIGO de noche para las fiestas de primavera. Es de un terciopelo corrugado en un suave color gris pálido que concuerda bien con cualquier tono del vestido. Ha sido una feliz creación de Mainbocher que le ha valido muchas celebraciones

VESTIDO de noche en tul negro que resulta muy diáfano y original para las fiestas de verano. En el frente lleva unos círculos de terciopelo negro, logrando unos dibujos originales de donde salen unas piezas rizadas que son las que le dan amplitud al vestido. Es un buen modelo de Chanel que tendrá grandes éxitos →

LOS NUEVOS sombreros aparecen altos de copa estrechándose en la parte superior como vemos en este modelo de paja negra. El adorno es un lazo de tafetán azul al frente, con pequeñas florecitas de colores colocadas en el final de la copa

VESTIDO de comida en terciopelo suave color amatista pálido que responde a un estilo encantador donde se repliegan todos los trabajos en el frente. La falda es ceñida por detrás, mientras al frente caen unos pliegues maravillosos que igualan en la blusa

CONJUNTO elegante de muebles donde se reunen los más bellos diseños dentro de una comodidad agradable del estilo inglés, que es el más apropósito para living-room. Este salón ha sido decorado bajo la dirección de los artistas de LA MODA. La gran mueblería de Galiano y Neptuno, donde han sido fabricados los muebles también ↓

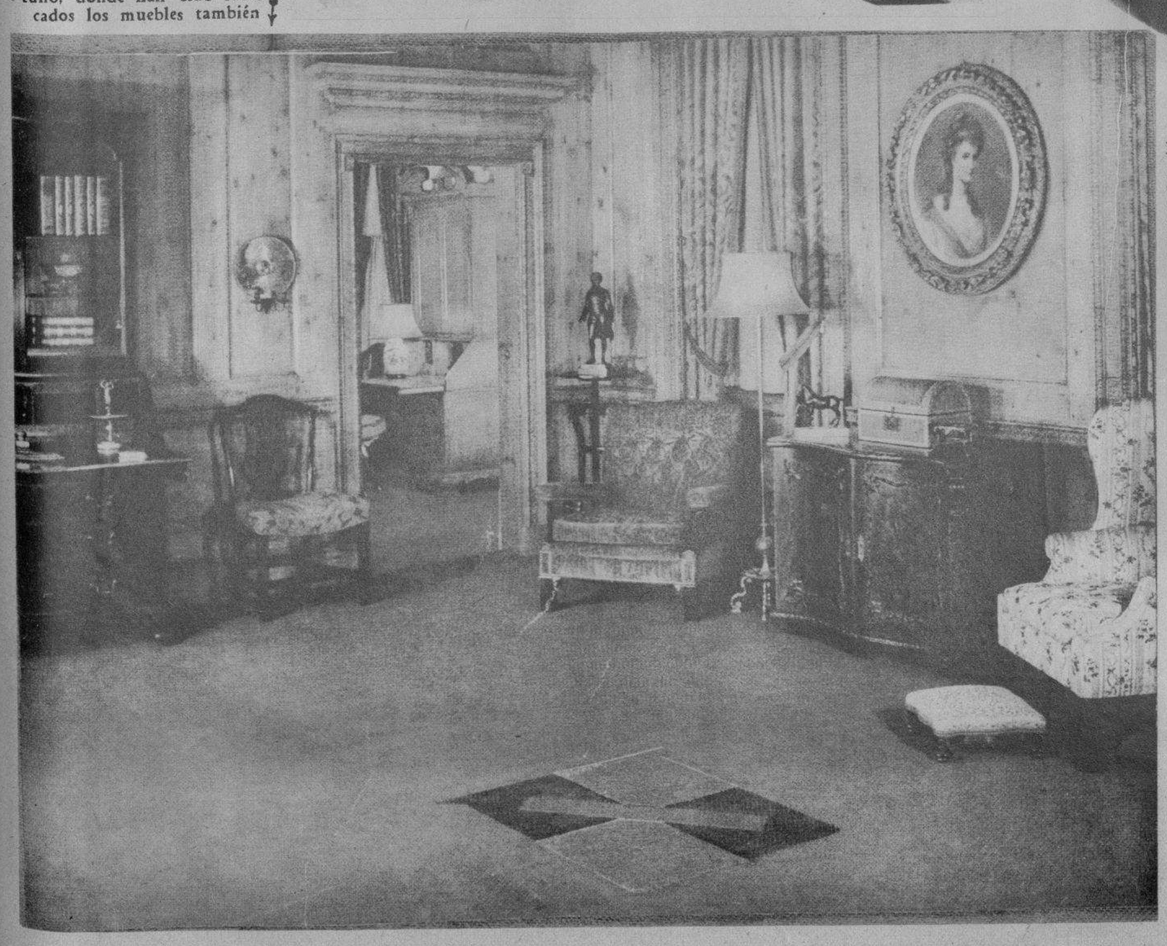

UN TRAJE de noche clásico confeccionado en crepé blanco muy doble con el corte recto en la falda y muy ajustado que obliga a una abertura en la parte inferior para ofrecer mayor comodidad. Las mangas aparecen en forma de capa que resultan muy cómodas →

M.E.C.D. 2016

Brilla más que el Sol. El más perfecto. Distribuidor: SAUL DIAZ. Monte 246, Habana.
PARA LAS UÑAS, ESMALTE ROXY
Por Cinco Centavos en sellos mandamos muestra. Colores Nos. 1. 2. 3 y 4

UN NUMEROSO grupo de niños fué invitado a la simpática fiesta celebrada en La Polar, para festejar el onomástico de las simpáticas Marilu Baguer Bosque y Lourdes Hernández Miyares. La piñata resultó una tarde agradable para las simpáticas festejadas y sus invitados (Foto D. M.)

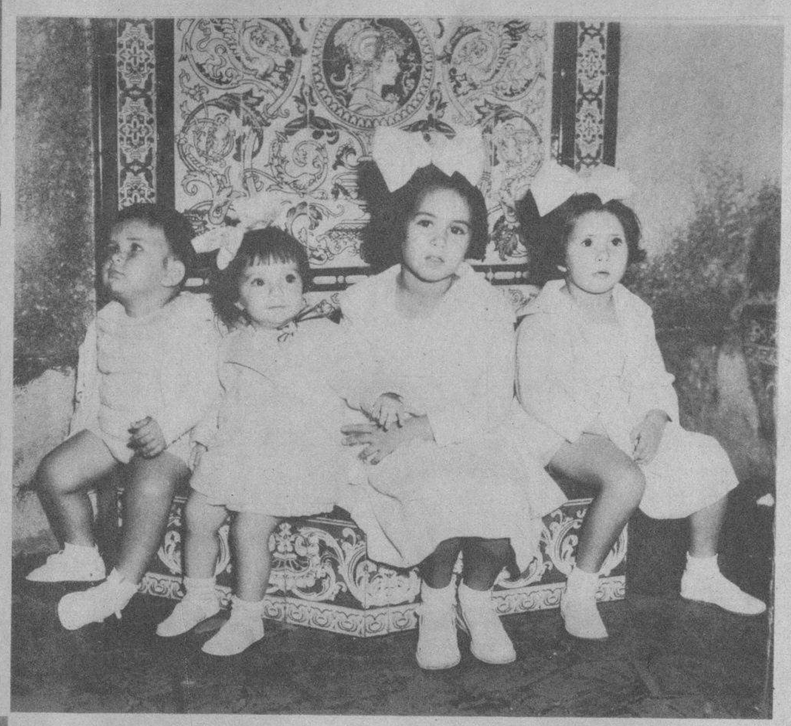

LOURDES HERNANDEZ Miyares y Núñez Mesa y Marilu Baguer y Bosque, hija de nuestro compañero Miguelito Baguer, celebraron su santo con una doble piñata en los jardines de la Cervecería La Polar. Aparecen en nuestra foto, acompañadas de dos amiguitos (Foto D. M.)

MAGNIFICO ejemplar de la raza Chau, propiedad del señor E. A. Alexander. Aparece en la foto la señora de Alexander (Foto D. M.)

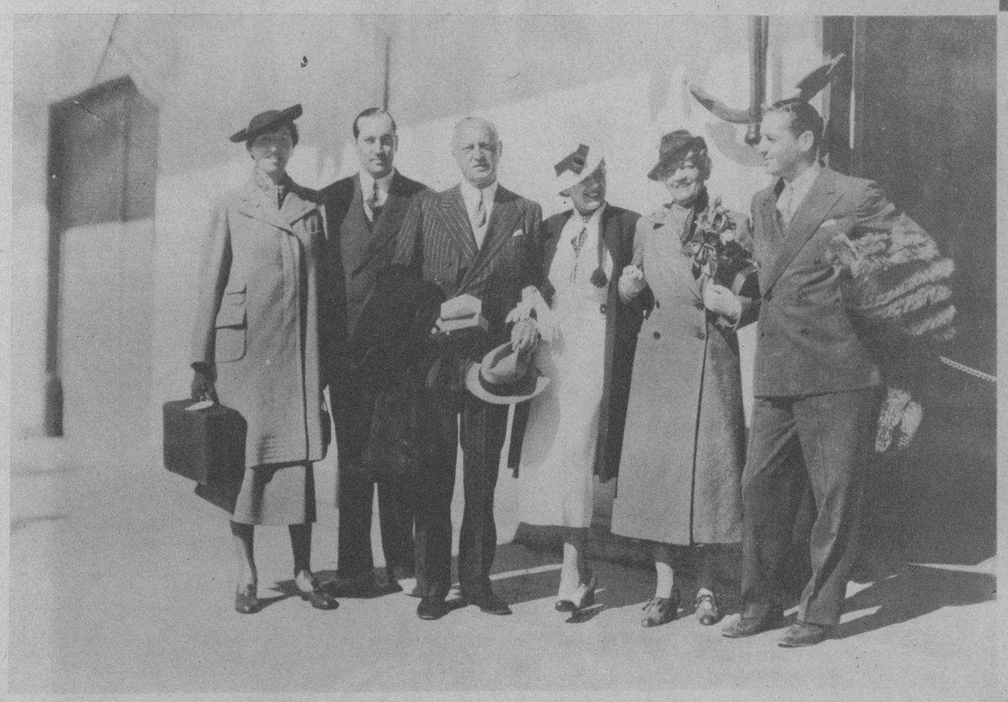

AYER llegaron a la Habana Mr. y Mrs. Edwin Goodman, Mr. y Mrs. Andrew Goodman y Miss Ann Goodman, a los que dió la bienvenida el Sr. Francisco Arango. Los señores Goodman proceden de la Florida, donde pasaron una corta temporada y permanecerán otra, corta, en la Habana (Foto D. M.)

EN EL HOSPITAL «Mercedes», tuvo lugar ayer la toma de posesión de la nueva Directiva de la Asociación Nacional de Enfermeras. Al acto asistieron distinguidas afiliadas a la prestigiosa Asociación (Foto D. M.)

EN REPRESENTACION de los industriales, los comerciantes, obreros y Prensa de Caibarién, llegó a la Habana una Comisión nutrida de elementos de aquella sociedad, con el objeto de protestar de la derogación del Decreto No. 208 por el cual se reconocía a Caibarién la zona marítima donde está enclavada «Chicola». Formaban dicha Comisión (en la foto) los Sres. Manuel Suárez, Fed. Casuso, Antonio R. López, Vicente Treto, Agustín Malay, Emeterio Cuadrado y Juan Roca (Foto D.)

PARTY del Dr. Manuel Galigarcía, Presidente del Club Rotario, y los señores César Rodríguez, Osvaldo Valdés de la Paz, Ernesto Fernández Arrondo, Francisco C. Bedriñana, Jorge Fernández de Castro, Emilio Bonich, Sixto Miranda, Fernando Camaño y Juan B. Medina, la noche del pasado sábado en nuestro Casino Nacional (Foto D. M.)

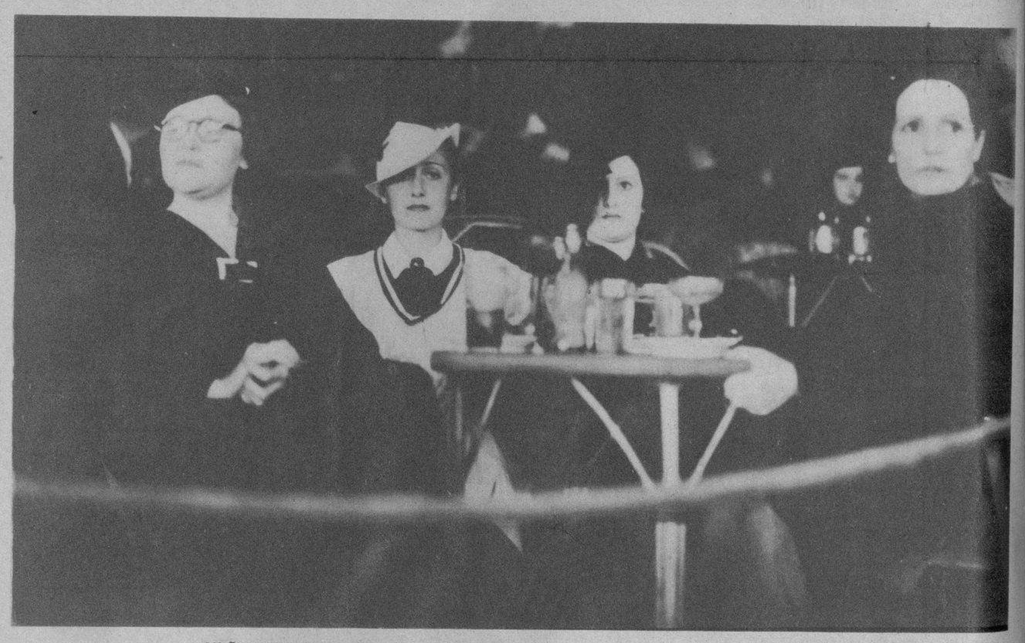

SEÑORAS Evangelina Coya, Armantina Regúlez de Suárez, Mrs. Myron Kommel y la señorita Evangelinita Gutiérrez Coya, en la terraza del Jockey Club (Foto D. M.)

EN LA «PELOUSSE» del Jockey Club, las Rubias Platinadas del Teatro Nacional, están admirando los carteles de Monte Carlo, pintados por el célebre Jean Gabriel Daumergue y copiado por nuestro artista Claratino (Foto D. M.)

Telas Inglesas "BELWARP" "PETRONIO" "FAVORITA" PIDANLAS A SU SASTRE
Sobrinos de Nazábal
Importadores de PAÑOS
Muralla 70 Teléfono M-1928 • Habana.
Anuncios "VICTORIA" X-1139

ES UNA LOCURA...
Las ventas y cambios de muebles que está efectuando
"LA CASA LOPEZ"
JUEGOS DE SALA, COMEDOR Y CUARTO desde $3.00
Pago Semanal.
ESTO SE ACABA, ¡VENGA PRONTO!
Belascoaín 76, D. Teléfono U-4541. Enviamos pedidos al interior.

LAMPARAS DE ARTE MODERNO
De colgar, en los más bellos estilos desde $10.00, $15.00 y $20.00
Vea nuestras vidrieras.
Aquí encontrará la mayor colección para regalos de boda.
Joyería "El Gallo"
San Rafael e Industria
TEL. M-2933

M.E.C.D. 2016

DIARIO DE LA MARINA

SUPLEMENTO CÓMICO DE LOS JUEVES

4 planas en rotograbado diarias.
2 suplementos comicos en colores a la semana.

Jueves 13 de Febrero de 1936

Todo por $1.20 al mes entregado en su casa.

Rogelio el Conquistador

Habiendo obligado a dos funcionarios de Neptuno a firmar que eran los culpables del crimen por el que estaba encarcelada la Reina Verna, Buddy y Alura iban a procurar libertarla, pero fueron alcanzados por un ciclón de gran fuerza contra el cual les fué imposible a los jóvenes resistir con sus cinturones de volar. El ciclón los apartó mucho de su ruta, y al calmarse la tormenta se encontraron en extraña costa, al parecer desierta...

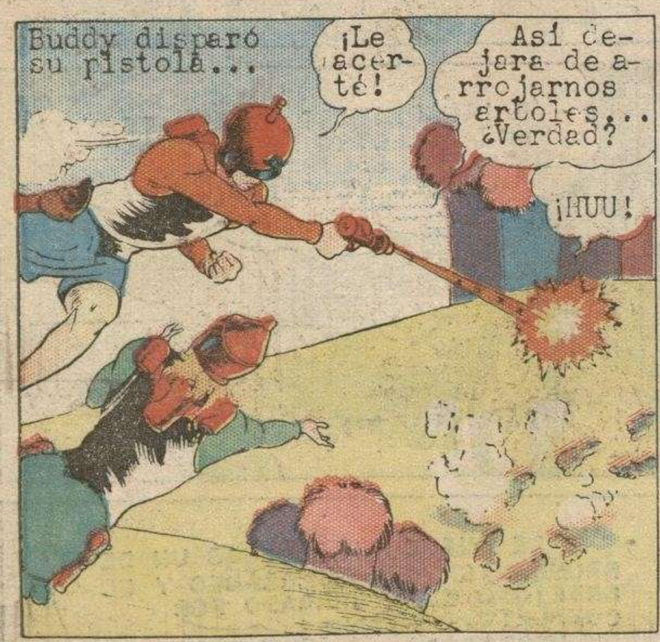

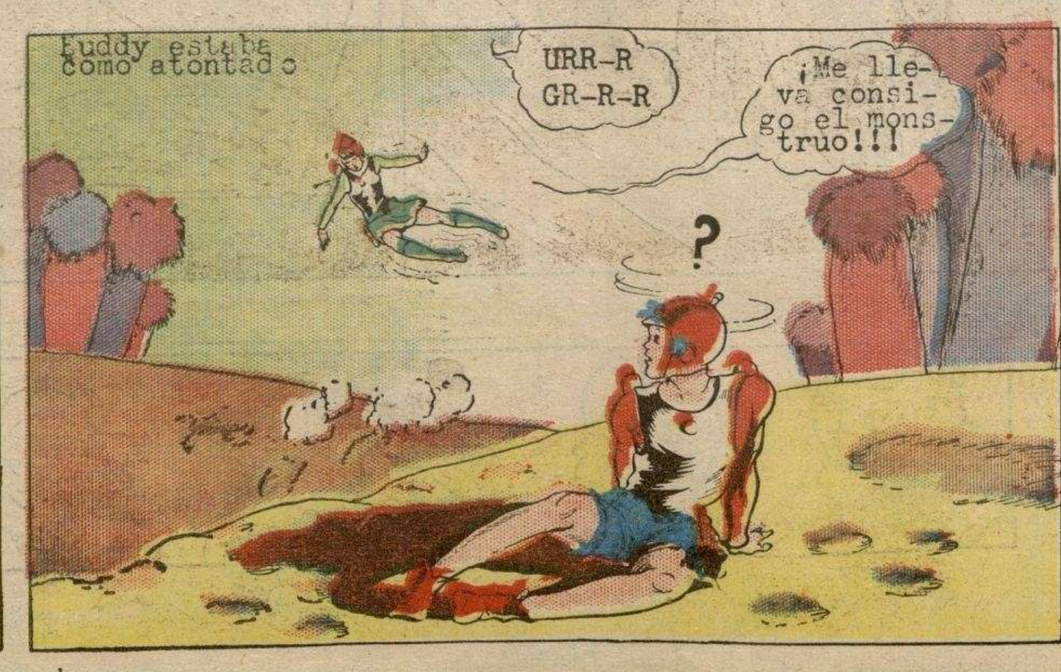

M.E.C.D. 2016

CURIOSIDADES

EL LINCE CANADIENSE, VIVE EN LOS BOSQUES DEL CANADÁ Y SÓLO UN INCENDIO, O UNA INUNDACIÓN LO SACAN DE LA ESPESURA.

SE LE CONFUNDE CON EL GATO MONTÉS, DEL CUAL PUEDE DISTINGUIRSE POR EL RABO.

LAS OREJAS PUNTIAGUDAS SON OTRA CARACTERISTICA DE ESTE CUADRUPEDO.

EL LINCE ES INOFENSIVO Y NO ATACA A MENOS DE VERSE PROVOCADO, SI BIEN A VECES SIGUE A LOS CAZADORES POR PURA CURIOSIDAD.

EL LINCE SE ALIMENTA EXCLUSIVAMENTE DE CONEJOS, Y AL FALTAR ESTOS, MUERE DE HAMBRE.

EN EL INVIERNO LE CRECE EL PELAJE DE LAS PATAS.

TOMASITO TARAMBANA

Blosser

-SI HEMOS DE SALIR DE AQUI, ES BUENO EMPRENDER LA MARCHA AHORA...

-TEMO ME TENGAIS QUE ABANDONAR AQUI.

-¿DICES QUE PASARON NADANDO BAJO ESAS PEÑAS DONDE SE PIERDE EL RIO SIN DEJAR HUELLA?

-SI..ES SENCILLISIMO

-PARA USTEDES SI..PERO YO NO SE NADAR.

-ENTONCES TENEMOS QUE IDEAR OTRO SISTEMA..NO PODEMOS DEJARLO AQUI. SE MORIRIA..

-HE TRATADO EN VANO DE ENCONTRAR UNA SALIDA POR ENCIMA DE ESTOS PEÑASCOS....

-PROBEMOS POR AQUI ARRIBA..

-ES IMPOSIBLE. LA ROCA SE DESMORONA A CADA PASO. NO HAY DONDE PONER EL PIE.

-SI EL VIEJO CONTIENE SU RESPIRACION, TAL VEZ PODEMOS AYUDARLO A PASAR DEBAJO DE LA ROCA AUNQUE SE LE MOJE LA BARBA.

-YO IRÉ PRIMERO, Y LOS ESPERARÉ DEL OTRO LADO PARA AYUDARLOS A SALIR DEL AGUA CON EL VETERANO..¿EH?

-¡LOS ESPERO DEL OTRO LADO!

-¡NO SE PUEDE PASAR! HUBO UN DERRUMBAMIENTO SUBTERRANEO Y EL ORIFICIO ESTÁ CERRADO POR COMPLETO.. ESTAMOS PERDIDOS.

M.E.C.D. 2016

LOS VECINOS DE ENFRENTE

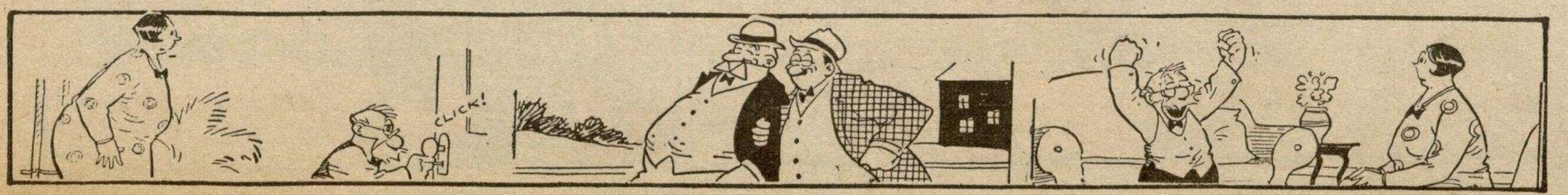

M.E.C.D. 2016

EL CAPITAN GAVILAN

LA BANDA DE MALHECHORES CAPITANEADA POR EL ESPIA KOROLOFF NO VACILA EN APELAR A LOS MEDIOS MÁS VIOLENTOS PARA DESCUBRIR EL SECRETO DEL LUGAR DONDE SE OCULTA EL LABORATORIO DEL PROFESOR CRANDELL. EL AVIADOR GAVILÁN, AMIGO DE CRANDELL DESBARATA LOS ARDIDES DE KOROLOFF, PERO ESTE SE APODERA DE BETTY, NOVIA DE GAVILÁN.

HAL FORREST

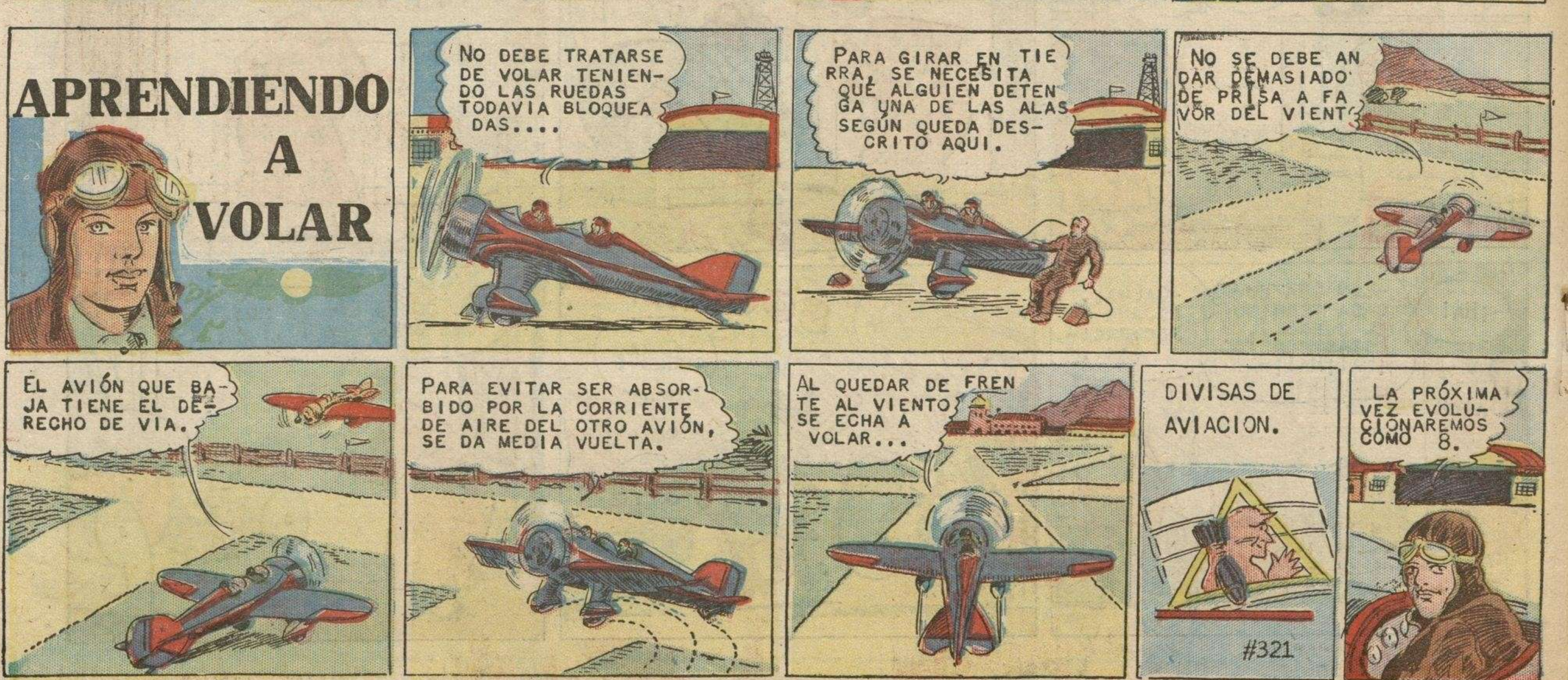

M.E.C.D. 2016

Historia de la Civilizacion

EL VIAJE DE HANNO.

LAS COSTAS DEL AFRICA FUERON EXPLORADAS POR VEZ PRIMERA EN EL AÑO 520 ANTES DE CRISTO, CUANDO UNA FLOTA CARTAGINESA AL MANDO DEL NAVEGANTE HANNO SE ATREVIÓ A PASAR DE GIBRALTAR.

COSTEANDO EL INMENSO CONTINENTE, FUERON CRUZANDO PARAJES DESCONOCIDOS, EN CUYAS PLAYAS PUDIERON VER SERES LISTOS A RECIBIRLOS EN ACTITUD HOSTIL.

SOBREPONIÉNDOSE AL TERROR CAUSADO POR LA INMENSIDAD DEL CONTINENTE QUE TENIAN ANTE SI, HANNO Y SUS HOMBRES CONTINUARON MÁS ALLÁ DEL CABO VERDE.

PONIENDO PIÉ A TIERRA EN GAMBIA, CAPTURARON VARIOS GORILAS, A LOS QUE TOMARON POR INDIGENAS.

LOS GORILAS SEMBRARON EL PÁNICO ENTRE LOS TRIPULANTES CON SU ENORME FUERZA, Y TUVIERON QUE SER SACRIFICADOS.

DESPUÉS DE NAVEGAR DIECISEIS DIAS MÁS ALLÁ DEL CABO VERDE, HANNO REVOLVIÓ REGRESAR A CARTAGO PARA APLACAR A SU GENTE.

CANSADOS DE SU LARGO VIAJE LLEGARON A CARTAGO, CAUSANDO LA ADMIRACIÓN GENERAL POR SUS RELATOS.

RINDIENDO GRACIAS A LOS DIOSES, HANNO PRESENTÓ SUS TROFEOS Y LOS GORILAS EMBALSAMADOS EN EL TEMPLO DE JUNO.

NIÑOS DEL MUNDO

ANGOLA, POSESIÓN PORTUGUESA.
POBLACIÓN: 5,032,034.
CAPITAL: LOANDA

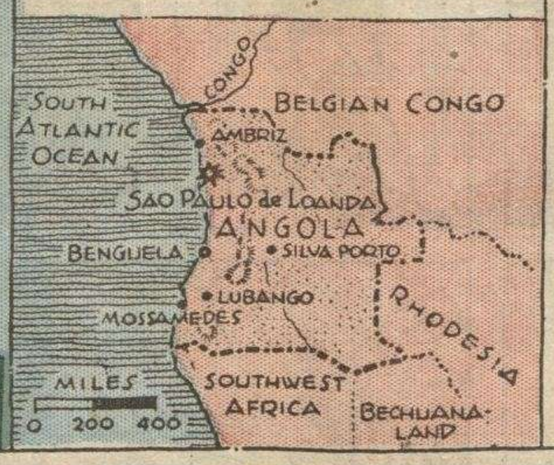

ANGOLA SE ENCUENTRA AÚN EN ESTADO SEMI SALVAJE, A PESAR DE SU RIQUEZA NATUAL QUE PERMANECE INEXPLOTADA.

CASI TODOS SON DE LA RAZA BANTU. LOS HOMBRES VIVEN EN CHOZAS INDIVIDUALES, SEPARADOS DE LAS MUJERES Y DE LOS NIÑOS.

EXTRACCION DE LA SAL.

PRINCIPALES PRODUCTOS: CAFE, HULE, AZUCAR, COCOS, MARFIL, ORO, COBRE Y HIERRO

¿LO CREERIA USTED?

LOS PRIMEROS BOMBEROS NO TENIAN POR OBJETO APAGAR LOS INCENDIOS

AUGUSTO, EMPERADOR ROMANO, FUNDÓ EL PRIMER CUERPO DE BOMBEROS QUE TENIA POR OBJETO EVITAR EL SAQUEO QUE ACOMPAÑABA A CADA CONFLAGRACION.

EL COLMO DE LA ELEGANCIA MASCULINA EN EL SIGLO XIV

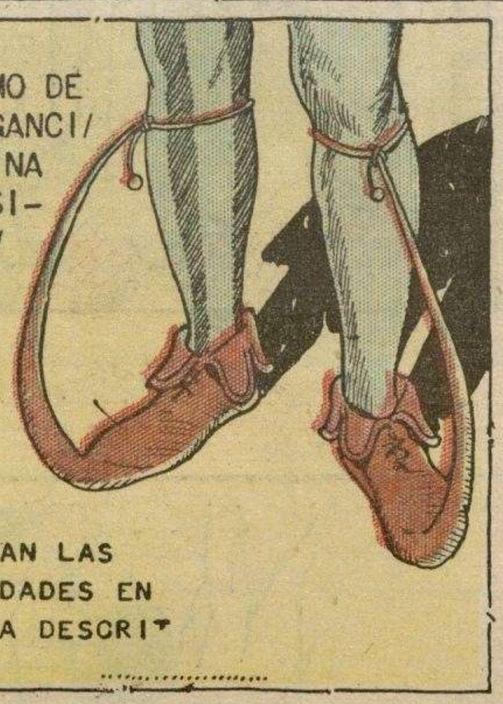

SE ATABAN LAS EXTREMIDADES EN LA FORMA DESCRITA

COLECCIONANDOSE ESTA PAGINA, SE TENDRA UNA VERDADERA ENCICLOPEDIA ILUSTRADA DE LA HISTORIA HUMANA, LLENA DE DATOS CURIOSOS E INTERESANTES

M.E.C.D. 2016

PILLUELOS
PANZADURA Y COMPAÑIA. DESTRUCTORES.
-¿QUÉ SUCEDE
-¿Y ESTO?
-DEBE SER UNA REVOLUCION O ALGO SERIO..
-¿ESTARÉ VIENDO VISIONES?
-ME VUELVO LOCA..O DELIRO...
-NO MAMÁ. NO FUI YO EL QUE HIZO ESOS HOYOS.. ES CUESTIÓN DE ARTE..TE LO JURO.. NO TENGO NADA QUE VER EN ESO..
-¿EFECTOS DEL ARTE?¿ESTAS LOCO?
-NO.. TE JURO QUE ES CIERTO.. TE LO PUEDO PROBAR..
-ALLI ESTÁ EL ARTISTA LUCIENDOSE EN LA SALA..
MARIPEPA
-¿QUÉ LES PARECE?
-¿A QUIEN LE ESCRIBES MARIPEPA?
-ESTOY CONTESTANDO UN ANUNCIO EN QUE OFRECEN UN BONITO REGALO COMPLETAMENTE GRATIS....
-¡HA! ¡HA! ¿CREES EN ESAS TONTERIAS? DEBES IR COMPRENDIENDO QUE NADIE REGALA NADA SIN ESPERAR ALGUNA COMPENSACION. ¡HA! ¡HA!
-PUES YO SI CONOZCO ALGUIENQUE NO ESPERA SER CORRESPONDIDO,,TENGO SU RETRATO..YA VERÁS.
SAN NICOLAS
321

M.E.C.D. 2016

ALLEY OOP

-¡HA! ¡HA! QUÉ RABIA LE DARIA A ESE VIEJO TONTO, SI SUPIERA QUE SU REGALO ERA PARA MI !!!

-PRIMERO DIJO QUE NO.. PERO CAMBIÓ DE OPINIÓN CUANDO LE HABLÉ DURO...

-¡HA! ¡HA ¿QUÉ DIJO?

-UN VIEJO NARIZÓN LO ACONSEJÓ QUE CAMBIARA.

-YA ME PARECE VEROS..ESTO ME DA OTRA IDEA PARA MOLESTARLOS..

UNOS DIAS DESPUÉS

-¿CREES QUE ME MANDARÁ ALGUN REGALO?

-ESTOY ... TIENE QUE ... RRESPONDER VUESTRA CORTESÍA.

?

-¡OH REY! EL GIGANTÓN ESTÁ ALLI.. OS TRAE ALGO...

-¿LO VEIS? NUNCA ME EQUIVOCO..ES UN REGALO.

¡SI

-¡EH! MI REY OS ENVIA ESTE REGALITO ¡EH!

-NO ESPERABA YO OTRA COSA DE TU SEÑOR.

-SERÁ ALGO MUY VALIOSO, DIGNO DE UN GRAN REY, ¿QUÉ PODRÁ SER?

-CALMATE.. PRONTO LO SABREMOS.. PRESIENTO UNA SORPRESA

¡¡¡

-¡UN CUERO VIEJO! JAMÁS HE VISTO SEMEJANTE INSULTO MERECE UN CASTIGO SEVERO

-OYEME BIEN, PEDAZO DE ALCORNOQUE, DILE A TU REY QUE ME RIO DE ÉL, Y DE TODA SU FAMILIA, Y QUE QUISIERA VERLO PARA ROMPERLE LA CARA.

¡DECLARO LA GUERRA!

PALACIO REAL

-¡VOY A AVISARLE A MI REY, Y VA A VENIR CON SUS REGIMIENTOS...!

-VETE DE AQUI, TUNANTE INSOLENTE, SI TE AGARRO TE MATO..

?

PALACIO REAL

-¿VES EL LIO EN QUE ME METISTE?

-NO OS PREOCUPEIS YA TENGO PENSADO COMO SALDREMOS DE ESTA COMPLICACION. SOLO NECESITO USAR DIPLOMACIA.

321

MONSTRUOS PREHISTORICOS

EUNOTOSAURUS

LA SILUETA DE ESTE REPTIL, QUE VIVIÓ HACE DOSCIENTOS MILLONES DE AÑOS, FUÉ RECONSTRUIDA GRACIAS AL HALLAZGO DE UNOS RESTOS FÓSILES EXTRAIDOS DE UNA MINA EN RUSIA. ES PROBABLE QUE HAYA SIDO UN PRECURSOR DE LA TORTUGA CONTEMPORÁNEA.

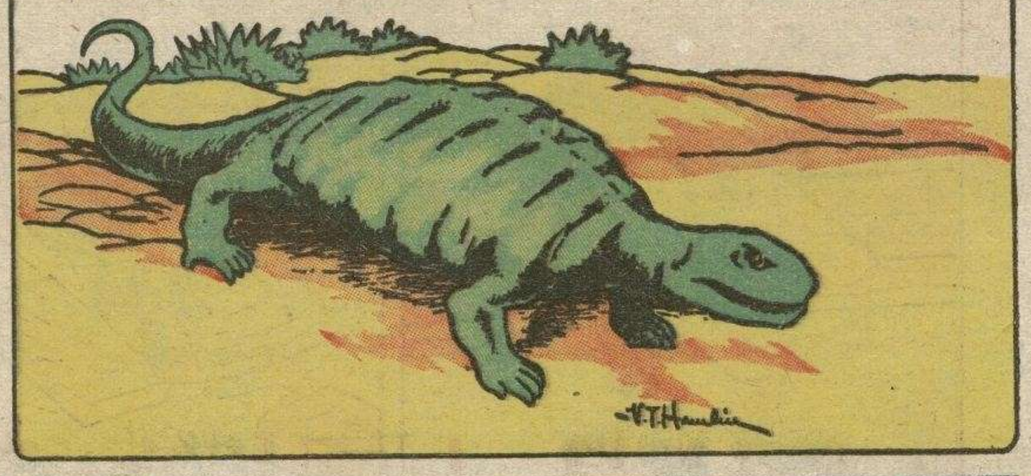

M.E.C.D. 2016

PEPINOS

LA FAMILIA DEL LIO

UN DIA RESBALADIZO

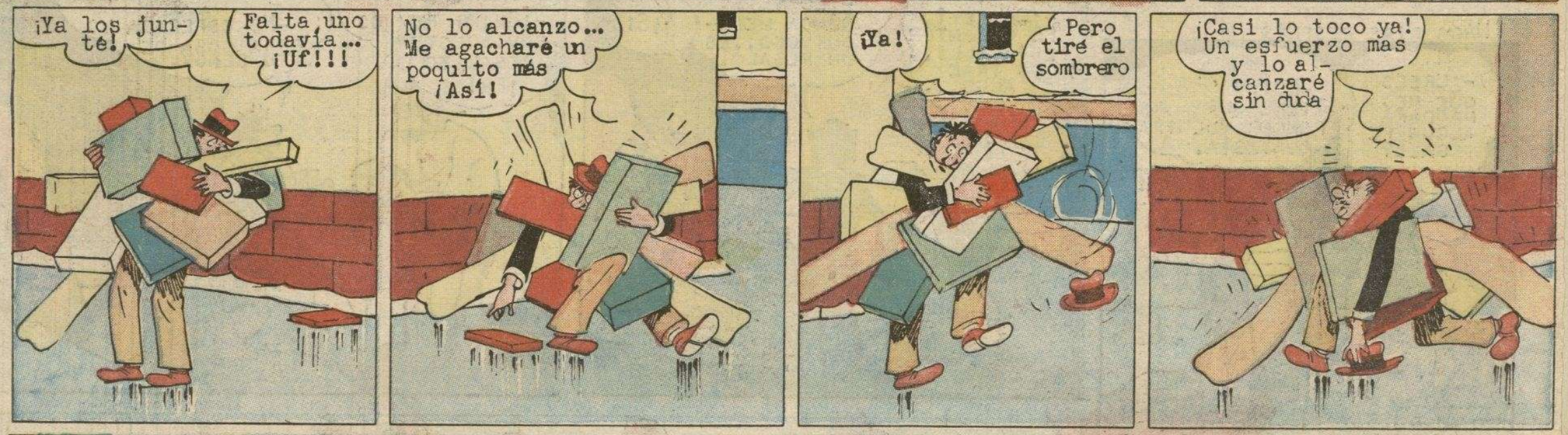

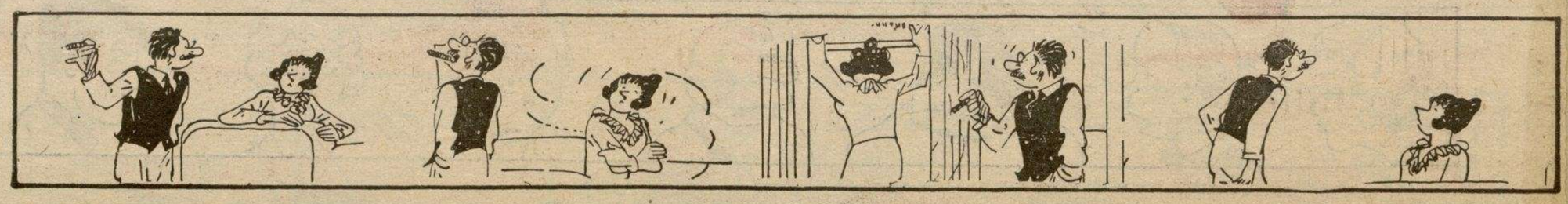

M.E.C.D. 2016