1ª SECCION

SERVICIO DE ASSOCIATED PRESS. Esta queda autorizada para usar nuestro servicio y noticias de información.

HILO DIRECTO CON NUEVA YORK

DIARIO DE LA MARINA

El DIARIO DE LA MARINA es el periódico más antiguo de Cuba. Fué fundado en el año mil ochocientos treinta y dos.

SERVICIOS ESPECIALES DE ESPAÑA

1ª SECCION

AÑO CIV.—NUM. 28 ACOGIDO A LA FRANQUICIA POSTAL LA HABANA, SABADO, 1 DE FEBRERO DE 1936.—SANTOS CECILIO E IGNACIO TIEMPO PARA HOY: INVERNAL, CON BASTANTE FRIO PRECIO: 5 CENTAVOS

DISCUTIRA ESTA TARDE EL CONSEJO LA LEY DE LIQUIDACION ELECTORAL

TERRIBLE BOMBARDEO A UN FUERTE ETIOPICO

LOS AVIONES Y LA ARTILLERIA ITALIANA HAN AMETRALLADO DE MODO IMPLACABLE AMBA ARADAM

El próximo objetivo será Amba Alagi. Están consolidando los italianos su línea en el área de Tembien. Breve relato de un corresponsal de la agencia «The Associated Press»

CON el Ejército italiano del Norte de Makalé, Etiopía, enero 30. (Demorado). (AP.)—Los aeroplanos y la artillería italianos ametrallaron a Amba Aradam, fuerte del ras Mulugheta, comandante etíope Norte, situado a quince millas al Sur de Makalé.

Amba Aradam está en el camino de Amba Alagi, que se supone será el próximo objetivo de los fascistas.

El corresponsal, que ha estado observando desde un lugar estratégico, ha visto caer por lo menos cincuenta bombas y hacer explosión a muchos proyectiles sobre las filas etíopes.

En el resto del frente reina tranquilidad. Los italianos están consolidando su línea en el área de Tembien.

La línea al sur de Makalé corre por el borde norte del Selicot, frente a Amba Aradam, donde los italianos ocuparon la aldea de Debri. Después sigue por el borde del río Gabat hasta Tembien, donde la línea penetra en el interior.

RUSIA CONSIDERA MUY GRAVE EL ULTIMO INCIDENTE

EL EMBAJADOR DE ESPAÑA OFRECIO UNA COMIDA AL PRESIDENTE DE LA REPUBLICA

El Excmo. Sr. Embajador de España, don Luciano López Ferrer, ofreció anoche, en los salones de la Embajada, una comida al Presidente de la República y a otras distinguidas personalidades de la política y de nuestro mundo social. Junto al señor Presidente aparecen: el ingeniero Echarte, Secretario de O. Públicas; el señor Carlos Manuel de Céspedes, el Secretario de la Presidencia, doctor Morales del Castillo; el señor Enrique Soler y Baró, Introductor de Ministros; el comandante Franco Granero, el Subsecretario de Estado, comandante Miranda, y el Secretario de la Embajada de España, señor Espeliús.

A la comida ofrecida anoche al señor Presidente de la República por el Excmo. Sr. Embajador de España, asistieron distinguidas damas de nuestra sociedad, contándose entre ellas la señora del Presidente de la República, Laura Bertini de Céspedes, señora del Embajador de España y su bella hija Marilis López Ferrer, Manolita Alvaro, Lolín Bravo y otras.

AYER LE ENVIO SU PROTESTA A LOS JAPONESES

Cien soldados manchukuanos y nipones atacaron ayer a los soviéticos en su territorio

MOSCOU, enero 31. (AP.).—El Gobierno soviético, que espera la respuesta a su nota de protesta contra el encuentro habido ayer, en la frontera con el Manchukuo, considera que este incidente es el más grave de los que se han registrado en los últimos meses de tirantez de relaciones entre los dos países.

Las informaciones que se publican en esta capital, dan cuenta de que hubo muertos y heridos por ambas partes, en la lucha cuerpo a cuerpo que se libró en territorio soviético, el cual había sido invadido por más de cien soldados japoneses y manchukuanos.

Las versiones rusas dicen que la lucha comenzó cuando cuatro manchukuanos, vestidos de paisano, fueron sorprendidos por los soldados soviéticos en la región de Grodekovo. Los invasores abrieron fuego contra los rusos inmediatamente de verse descubiertos.

Después cruzó la frontera una compañía entera para ayudar a los cuatro manchukuanos.

Los japoneses y sus colaboradores fueron, finalmente, rechazados, según la versión rusa.

El Embajador japonés, Tamekichi Otta, ha trasmitido la protesta soviética a Tokío.

SE ANULARAN LAS ELECCIONES EN LOS COLEGIOS EN DONDE EL FRAUDE HAYA SIDO MANIFIESTO

La nueva ley tiende a evitar la apertura de paquetes; sólo se apelará a eso en casos extremos. Pelayo Cuervo hizo una visita al Presidente y salió muy satisfecho

EL doctor Andrés Domingo, Secretario de la Presidencia, declaró anoche en Palacio a los repórters que esta tarde se reunirá el Consejo en sesión extraordinaria.

Dijo que el objeto de esa asamblea no es otro que el de discutir y aprobar el proyecto de Ley denominado de Liquidación Electoral, redactado por el Ministro del Interior, doctor Maximiliano Smith.

Interrogado sobre la posibilidad de que el Consejo discuta asimismo la anunciada serie de modificaciones al Código Electoral con objeto de acoplarlo a las que han sido introducidas a la Ley Constitucional de la República para darle representación a las minorías en el Senado, respondió que lo ignora, pero que muy bien pudiera ocurrir.

Aclaró que también, a los efectos de la Ley de Liquidación será reformado el Código.

El doctor Domingo dijo seguidamente que el propósito de la medida que se aprobará hoy es el de prevenir el proceso electoral contra las personas interesadas en impedir la terminación por medio de recursos.

Explicando algunos puntos de la Ley —puntos fundamentales— manifestó que en la misma se establece el acortamiento de términos de tiempo para la presentación, vista y fallo de los recursos.

Por otro de los preceptos, se suprimen las acumulaciones de votos.

La Ley tiende a evitar la apertura de paquetes, determinándose que se apelará a tal extremo sólo en aquellos casos en que la presunción del fraude tenga fundamentos atendibles.

No se exigirá a los recurrentes la prestación de fianzas para tener derecho a la apelación.

Se anularán los colegios en los que se haya comprobado el fraude electoral, no siendo motivo de nulidad las negligencias excusables de la mesa, tales como la falta de sellos en las boletas, etc.

Los colegios escrutados por las Juntas y protestados posteriormente no serán anulados.

Aquellos colegios que no verificaron elecciones tendrán que celebrarlas, sea cualesquiera el motivo que las impidieron.

El Secretario hizo resaltar, que la conducta de los miembros del Poder Judicial que actuaron en los comicios no ha podido ser más desapasionada e imparcial.

Insistió en que resulta intolerable que los candidatos derrotados, inconformes con su suerte, hagan eterno, por virtud de recursos, el proceso electoral.

Finalmente dijo: «La ley determina que donde haya dolo o mala fe, donde aisladamente se cometió el fraude que se admita el recurso y se anule la elección. Las boletas electorales en las cuales dejó de fijarse por omisión el sello del colegio no debe ser motivo para la nulidad de las boletas ni de la elección mientras no se pruebe la falta de autenticidad de las boletas».

EL SECRETARIO DE GOBERNACION.—El doctor Maximiliano A. Smith, secretario de Gobernación, departiendo con los periodistas palatinos, ayer, confirmó las noticias sobre la sesión extraordinaria de esta tarde en la que presentará su proyecto de ley de liquidación del proceso electoral.

Añadió que ella es general para lo provincial y lo municipal, por lo cual afectará a los intereses de los candidatos en ambos aspectos. En tal caso los comicios complementarios serán provinciales y municipales en toda la República.

EL DOCTOR PELAYO CUERVO. A propósito de la ley a que nos venimos refiriendo, el doctor Pelayo Cuervo, candidato a alcalde por la ciudad de la Habana, se entrevistó ayer con el presidente doctor Barnet.

Al salir de Palacio hizo a los repórters las siguientes manifestaciones:

«Mi visita al señor presidente de la República ha sido exclusivamente en mi condición de candidato a la alcaldía de la Habana por los partidos Conjunto Nacional Democrático, P. U. C. y P. U. R.

«Vine a exponer al señor presidente mi protesta contra la proyectada ley de convalidación electoral de que han hablado los periódicos en estos últimos días y sobre la cual han hecho declaraciones los secretarios de Gobernación y de la Presidencia.

«He salido complacido de las manifestaciones del señor presidente, quien me expresó que todos los derechos serían respetados y que le dedicaría la atención que merece a dicho proyecto, el cual, por lo demás, todavía no había sido presentado al Consejo».

EN ERUPCION EL STROMBOLI

ROMA, enero 31. (AP.)—Hoy entró en erupción, sin que todavía se haya registrado desgracia alguna, el volcán Strómboli, en las islas Lípari, que eleva su cono a una altitud de 800 metros. Su última convulsión fué a mediados de 1935.

FALLECIO EL EX-DICTADOR G. KONDYLIS

El desencanto de perder su influencia con el Rey griego provocó el colapso cardiaco

Giorgios Kondylis.

ATENAS, enero 31. (AP).—El general Giorgios Kondylis, dictador de Grecia hasta hace poco, autor del golpe de estado que restauró la monarquía y regente como consecuencia de éste, aunque ya un plebiscito había autorizado la vuelta de Jorge II a reinar, falleció hoy a los 55 años de edad. Con honores militares lo sepultarán el domingo, en reconocimiento de la patria por haber participado en 50 batallas, durante sus treinta años de militar. Su muerte la produjo un colapso, debido quizás a la intensa agitación que padeció en los últimos días y a los muchos sinsabores sufridos, al verse abandonado de sus amigos, incluso el líder Theotokis y perdida la influencia que creía poseer sobre el rey.

Tan pronto como circuló la noticia de la muerte de Kondylis se tomaron medidas extraordinarias por evitar desórdenes, ya que se dijo que el ex regente había muerto envenenado. La especie se desmintió por las autoridades.

Las elecciones en que triunfó Venizelos crearon en el ánimo del general un sentimiento de honda amargura, habiéndose afirmado incluso que había intentado sobliviantar a las tropas para evitar que los diputados del Partido Liberal tomasen posesión.

El Rey ha enviado mensajes de pésame a su madre y sus tres hermanas que viven en la provincia de Arkaniana.

La muerte del «Tonitruante», como le llamaban sus adversarios, habrá de facilitar la formación de un Gabinete de concentración en reemplazo del actual. Kondylis había anunciado su dimisión como Jefe de Gobierno de Grecia, a causa de diferencias con el Rey Jorge II, el 25 de noviembre.

INAUGURARA EL PRESIDENTE A LAS 5.30 DE LA TARDE LA GRAN FERIA EXPOSICION DE LA HABANA

La apertura al público se efectuará a las 8 p. m. Un programa de atracciones

ESTA tarde a las 5.30, se inaugurará la Feria de la Habana en el Parque de Exposiciones de Rancho Boyeros. La ceremonia revestirá extraordinaria brillantez y tendrá la asistencia del Presidente de la República, doctor Barnet, su Consejo de Secretarios, las altas autoridades de la nación, el Comité Patrocinador de la Feria y los representantes de las fuerzas económicas de la nación. Dicho acto será por rigurosa invitación. La apertura al público se efectuará a las 8 de la noche, costando la entrada diez centavos.

La Feria de la Habana constuirá, esencialmente, un acto de carácter nacional. Será una Exposición Comercial, Industrial y Agropecuaria, para demostrar los progresos y adelantos alcanzados por Cuba desde la vigencia del Tratado de Reciprocidad.

EL PABELLON DE LAS INDUSTRIAS

Poderosa atracción de la Feria de la Habana será el Pabellón de las Industrias, donde se hará por numerosas manufacturas las demostraciones del proceso de elaboración, es decir, la línea que va desde la materia prima hasta el producto manufacturado.

CONCURSOS HIPICOS

Al día siguiente de la inauguración, esto es, el próximo domingo, a las dos y media de la tarde, se celebrarán los concursos hípicos entre civiles para caballos de trote. Estas competencias revestirán una extraordinaria brillantes y el domingo 16 de febrero, por la tarde, se celebrarán los concursos hípicos entre civiles para caballos de paso.

CONCURSOS HIPICOS MILITARES

El domingo 9 de febrero tendrá lugar en la Feria de la Habana otro espectáculo de gran emoción. Será el concurso hípico entre militares. El capitán Cantillo González se propone demostrar el grado de eficiencia del team que dirige. Este acto causará una gran sensación y los jinetes militares realizarán saltos de seto, de foso, de mesa y sobre el fuego.

SPORTS

El 13 de febrero en el stand amplísimo situado frente a la glorieta se llevarán a cabo las contiendas de boxeo y esgrima, que constituirán, desde el punto de vista deportivo, una de las más brillantes atracciones de la Feria de la Habana.

LA NOCHE CRIOLLA

Se efectuará el domingo 16 de febrero espectáculo de colorido, de gracia, de genuina emoción criolla. Para el exito de La Noche Criolla todo se coordina. Se cuenta con el paisaje netamente cubano. Los jinetes que tomen parte en las contiendas hípicas de la tarde no desertarán de sus puestos y formarán una escolta de honor a las volantas y quitrines donde la gracia de la mujer cubana será como una flor de prodigio. Pero hay algo más: en La Noche Criolla se efectuarán los grandes concursos típicos cubanos. Ya se han inscripto para el mismo los siguientes cantadores: Pablo Quevedo, Panchito Carbó, Alberto Arodio. El Trío García, Ernesto García y el Trío Oriental.

BELLEZAS EN TRUSA

El día veinte se celebrará el concurso de bellezas en trusa que será también un espectáculo de arte. Se confía en que para ese día la temperatura sea lo suficientemente benigna para permitir el desfile de las bellezas en «maillot».

LA EXPOSICION CANINA

El martes 11 de febrero se celebrará en la Feria de la Habana un acto que será también del mayor lucimiento. Nos referimos a la Exposición Canina. Los perros de lujo serán conducidos, a la usanza de Europa y Estados Unidos, por sus mismas propietarias y de esta manera puede decirse que se realizará un desfile de elegancias, porque las damas bellamente ataviadas, harán los anticipos de la moda.

DIA DE ESPAÑA

El día 22 de febrero se celebrará en la Feria de la Habana un espectáculo de belleza deslumbradora. Será el Día de España, patrocinado por todas las sociedades españolas. Las parejas acudirán típicamente vestidas a la usanza de cada región española. Y cada provincia dirá sus bailes, sus ritmos, sus cantos, sus danzas, sus trajes.

VERBENA

En la noche del 23 al 24, para conmemorar la efemérides patriótica se efectuarán fuegos artificiales y una magnífica verbena en que predominarán todos los atractivos.

LA EXPOSICION GANADERA

Desde el 24 hasta el 29 de febrero se llevará a cabo la Exposición Ganadera y la Exposición Avícola, bajo el patronato directo de la Secretaría de Agricultura. Cada tarde se celebrarán retretas por las bandas oficiales. Igualmente se efectuarán conferencias de divulgación por los técnicos de Agricultura.

REVENTO UNA HULLERA EN LA INDIA: 35 MUERTOS

CALCUTA, enero 31. (AP.)—Cuatro ingleses, un italiano y 32 hindúes perecieron hoy en la explosión de la hullera de Loyabad, en Jharia, provincia de Bihar.

PRECIPITADO UN TREN EXPRESO POR UN PUENTE

Tres personas muertas y 31 heridas. Dos de éstos están entre la vida y la muerte

LUNBURY, Pennsylvania, enero 31. (AP)—El expreso de la Reading Company, por causa del mal estado de la vía, cayó anoche desde un puente al río Susquehanna, pereciendo tres personas y resultando heridas otras treinta y una.

La locomotora y cuatro de los cinco coches de acero que habían salido anoche de la estación de Clement cayeron en el río, que se hallaba cubierto de una capa de hielo, y las brigadas de salvamento estuvieron trabajando toda la noche, bajo una temperatura por debajo de cero hasta el amanecer extrayendo a los pasajeros de los destrozados carros de acero.

Los muertos son el maquinista, el fogonero y el doctor Guy Rothfuss.

Dos de los heridos se encuentran en grave estado en el hospital Mary Packer.

EL "CASO DE HAUPTMANN" EN LA HABANA

Castellanos investigará lo de la carta de Fisch y si aquí se cambiaron billetes

EN relación al caso del secuestro y asesinato del niño Charles Lindbergh, por cuyo delito se ha condenado a la última pena al zapatero alemán Bruno R. Hauptmann, que espera en prisión la ejecución de la sentencia de la que se ha concedido un respiro por el gobernador Hoffmann, del estado de New Jersey, el jefe del Gabinete Nacional de Identificación, Dr. Israel Castellanos, ha recibido cable oficial del departamento de Justicia de Washington, en solicitud de que dicho funcionario recoja cuantos informes estime oportunos, así como que obtenga la comprobación científica de todos y cada uno de los documentos que tengan conexión con el hecho y la verdadera o supuesta carta de Isidoro Fisch relacionada con el asunto. Tal solicitud del departamento de Justicia norteamericano se debe a las declaraciones hechas recientemente por el letrado habanero Dr. Antonio González Alonso, relativas a determinado individuo, de nacionalidad alemana, que le expresó sus deseos de cambiar billetes de banco americanos en esta capital y que pueda haber estado en conexión con el ya citado Fisch, muerto, según Hauptmann, en Alemania.

Las investigaciones del Dr. Castellanos se extenderán, también, a un lote de billetes de banco de los Estados Unidos que parece haber circulado en Cuba, introducido por los participantes del secuestro y asesinato del baby Lindbergh, para lo que el departamento de Justicia de Washington enviará al Dr. Castellanos el índice de esos billetes.

Traen para Cuba los restos de un joven estudiante

Murió el miércoles en Baton Rouge, Louisiana. Era nieto del extinto Dr. Pablo Desvernine

BATON ROUGE, Louisiana, enero 31. (AP.)—Los restos del estudiante cubano, Pedro Pablo Díaz, de 26 años, nieto del difunto ex-secretario de Estado, Pablo Desvernine, y sobrino del ilustre novelista, D. Benito Pérez Galdós, serán llevados a La Habana para su enterramiento. Murió de pulmonía el miércoles. Había sido estudiante de la Universidad de Louisiana, donde estudia su hermano, Carlos Díaz. Ambos fueron miembros del ABC.

EN LA CAMARA DE REPRESENTANTES DE EE.UU. SE ATACO RUDAMENTE EL TRATADO DE COMERCIO CON CUBA, DICIENDO QUE PERJUDICA A AQUELLA NACION

Mr. Treadway dijo que ahora Norte América compra en Cuba cinco veces más de lo que vende. Dijo que dicho Tratado se ha hecho sin la intervención del Congreso

UN asiduo concurrente a Palacio, persona de reconocido crédito en cuestiones económicas, pero especialmente en las que se refieren al azúcar, ha tenido la curiosidad de traducir del Congressional Record de Washington, la sesión celebrada el 14 de enero pasado en la Cámara de Representantes de los Estados Dnidos.

Dicha sesión fué dedicada casi enteramente a los convenios comerciales celebrados por el Presidente Roosevelt con distintos países.

Como en el curso del debate se alude a Cuba insistentemente nos ha parecido interesante reproducir la sesión. Según verán los que lean, el Tratado de Reciprocidad tiene en el Congreso norteamericano grandes enemigos que no pierden la menor ocasión para atacarlo y solicitar su abrogación.

El distinguido economista al comentar este hecho tan significativo manifestó que ante la situación creada en los Estados Unidos por nuestros adversarios deben los cubanos todos cooperar con una acción inteligente a vincular cada día, con mayor fuerza y cohesión, nuestros intereses económicos a los de los Estados Unidos, que son el mercado natural de Cuba.

«Esa acción—dijo—debe comprender no solamente una conducta económica sino una conducta política hecha de orden, de paz y de buen Gobierno.»

Dice así el acta del Congressional Record:

De la página 377:

MR. TREADWAY.—Señor Presidente, creo que algunas de las observaciones que haré en el transcurso del tiempo que se me ha concedido son muy apropiadas en relación con la resolución que acaba de ser leída por el caballero de Wisconsin (Mr. Southoff).

Uno de los principales problemas que confronta el país es encontrar mercados para los productos de nuestras tierras de labranza y de nuestras fábricas. Ya que aquí en nuestro país tenemos uno de los mercados más ricos del mundo, una de las mejores maneras de ayudar a la agricultura y a la industria sería el conservar el mercado doméstico para nuestros propios productores. El Presidente, sin embargo, está demoliendo la tarifa por medio de convenios de comercio recíproco, y permitiendo que se importe del extranjero una avalancha de productos agrícolas y manufacturados en competencia.

Yo vengo de una sección del país donde se asume que algunas gentes tienen alguna inclinación hacia el «cambio Yankee». Cuando éramos muchachos de escuela acostumbrábamos cambiar cortaplumas «a ciegas y sin ver», pero queríamos un cortaplumas a cambio de un cortaplumas, cualquiera que fuese su calidad. Nunca pensé, como cambista yankee desde los días de mi niñez en la escuela, en un cambio dando al otro una ventaja de 4 a 1, o de 5 a 1, que fuese un buen cambio Yankee, pero ésta es la clase de cambios que el Presidente de los Estados Unidos está llevando a cabo para el país, con el consejo de su distinguido Secretario de Estado y Profesor de Colegio Sayre. Estos cambios han producido la expansión de las importaciones que vienen a este país en una proporción de 4 y 5 a 1 comparada con las exportaciones que salen de este país para países extranjeros.

En los once meses que finalizaron el 30 de noviembre de 1935, nuestras exportaciones aumentaron únicamente $96.000,000 sobre el mismo período del año pasado, mientras que nuestras importaciones aumentaron $338.000,000. Estos son datos estadísticos tomados del informe del 10 de enero del Departamento de Comercio, un documento oficial que tengo aquí ante mí.

La pérdida para nuestro productor doméstico fué en la proporción de 4 a 1, y sin embargo se nos dijo que el programa de tratados de comercio resultaría en un beneficio neto para él.

MR. FITZPATRICK.—Señor Presidente, querría el caballero ceder su derecho en este punto?

MR. TREADWAY.—Señor Presidente, lamento no poder ceder al caballero.

La publicidad dada por el Departamento de Estado respecto a los resultados de los tratados de comercio recíproco siempre se refiere al aumento en las exportaciones que ha resultado, pero nunca ofrece comparaciones del aumento excesivo en las importaciones. Por ejemplo, el convenio con Cuba se ha mencionado como que es beneficioso para este país. En realidad, ha sido cinco veces más beneficioso para Cuba que para los Estados Unidos. Entró en vigor el 3 de septiembre de 1834, y durante el período de 12 meses que siguió, el aumento en nuestras importaciones de Cuba fué de $103.000,000, comparado con un aumento en las exportaciones a Cuba de solamente $21.000,000.

En esta clase de cambalaches que estamos recibiendo bajo sus convenios de tarifa recíproca, yo soy lo suficientemente Yankee para querer repudiarlos, revocarlos.

El Presidente hasta ahora ha celebrado diez convenios bajo esta llamada facultad para hacer tratados de comercio. Los países con los cuales se han concluido convenios, son Cuba, Bélgica, Haití, Brasil, Suecia, Colombia, Canadá, Honduras, los Países Bajos, y Suiza. Todavía nadie nos ha dicho la diferencia entre estos llamados convenios comerciales y un tratado extranjero que requiere la aprobación del Senado de los Estados Unidos. Ninguno de esos convenios ha ido nunca al Senado. Todos estos tratados están en operación, con excepción de cuatro. El convenio con los Países Bajos entrará en vigor el primero de febrero, y el convenio Suizo el 15 de febrero. Los convenios Colombiano y Hondureño deben ser ratificados por las legislaturas de estos países.

Cuán terriblemente humillante resulta para nosotros, ciudadanos americanos, pensar que algún funcionario delegado puede celebrar convenios en nombre de nuestro Congreso mientras nosotros permanecemos impotentes viendo que los hagan, dándonos cuenta al mismo tiempo que la legislatura del país afectado debe darle su Visto Bueno. A ustedes en el lado democrático de la Cámara, les podrá gustar, pero a nosotros los de este lado, no.

Las reducciones de derechos en el caso de un país se extienden a todos los países, sin que se requieran concesiones recíprocas a cambio de ellas. Por lo tanto, equivalen a una reducción general de las tarifas, y eso es lo que se intenta que sean. El Partido Democrático no se ha atrevido a venir ante el Congreso de los Estados Unidos y pasar por todas las formalidades de reducir las tarifas, legítimamente, legales, y constitucionalmente. Ellos saben ya sea que las tarifas no necesitan revisión, o que el pueblo repudiaría sus reducciones en las urnas.

Página 379:

MR. TREADWAY.—Naturalmente, no se trata de qué es lo que estamos «obligados» a comprar, sino qué cosa el extranjero podrá embarcar hacia nuestro mercado con perjuicio de nuestros propios productores. Pero, para contestar al caballero, diré que ahora estamos comprando en el extranjero en grandes cantidades y compraremos aún más, bajo tarifas reducidas. Eso es lo que el Partido Democrático quiere que hagamos—«Compre extranjero, no americano.»

Aquí hay un punto que ha sacado el caballero de New York (Mr. Snell). Los labradores deben recordar que solamente obtienen tipos reducidos del Canadá, mientras que nuestro mercado se abre de par en par al mundo. Esto es una seria inquietud. Existe un ejemplo excelente de esto en el caso de Cuba. Hoy estamos perdiendo cinco veces más de lo que ganamos bajo el convenio cubano—cinco veces extra; y debe recordarse que las reducciones cubanas no se generalizan a favor de otros países como son las hechas en otros nueve tratados que hasta ahora se han celebrado.

Lanza el S.O.S. un remolcador cerca de la costa cubana

El barco se encuentra a unas ocho millas del Cayo Paredón Grande. Su situación es difícil

NUEVA YORK, enero 31. (AP).—La Radio Marine Corporation anunció esta noche haber recibido un mensaje de «S.O.S.» del remolcador «R. C. Veit» que se encuentra frente a la costa de Cuba, en que dice hallarse en situación peligrosa.

El barco se encuentra a unas ocho millas del faro Cayo Paredón Grande, frente a la costa cubana.

«En situación difícil», dice el mensaje. «La draga que remolcamos se está hundiendo».

LA DELEGACION UNIVERSITARIA SIGUE SU OBRA

Dos reuniones cada semana para estructurar bien lo que será ahora el Alma Mater

AYER tarde se hubo de reunir, como de costumbre, la Comisión Reorganizadora Universitaria.

Continuó tratando de los estatutos del Alma Mater, aunque no llegó a adoptar acuerdo alguno sobre el particular.

Según los informes que se nos han facilitado, seguirá reuniéndose con los miembros de las subcomisiones dos veces por semana, en la Sociedad Económica de Amigos del País, hasta que los estatutos de la Universidad queden terminados.

Aún no le ha señalado la fecha en que tendrá lugar la próxima reunión con los subcomisionados.

RENUNCIO EL DOCTOR EMILIO MARTINEZ.—El doctor Emilio Martínez, miembro de la Comisión Reorganizadora Universitaria y Secretario de Sanidad, ha presentado su renuncia al primero de dichos cargos, por entender que son incompatibles.

La Comisión Reorganizadora Universitaria no le ha aceptado la renuncia de referencia.

ACHICHARRADOS 20 PRESOS DE COLOR EN E.U.

Iban en un camión-jaula que se incendió. Sólo dos pudieron salvar la vida

SCOTTSBORO, enero 31. (AP.)—Veinte reclusos de color de la penitenciaría local que viajaban en un carro celular de transporte de presos, perecieron víctimas del incendio accidental de una carga de gasolina que llevaban en el vehículo, quedando sus cadáveres en tales condiciones que no ha sido posible identificarlos. Unicamente dos de los presos se salvaron, pero resultaron gravemente quemados. Los salvaron de perecer como sus compañeros dos custodios blancos, que viajaban en el carro y los cuales también sufrieron quemaduras en las manos. Dice uno de los dos salvados, llamado Paul Dawson, de Demopolis, que uno de los presos, yendo todos apiñados para resguardarse contra los efectos del frío (dos grados bajo cero centígrado), trató de calentarse las manos encendiendo un pedazo de papel, incendiándose un tambor de gasolina y un recipiente más pequeño del mismo combustible.

—Miré hacia abajo y vi lo que había sucedido. Me agarré a la portezuela, a la cual también acudían, agolpadamente, los demás. El guardia Middlebrook saltó de su puesto y abrió la reja. Stokes, mi compañero salvado y yo, saltamos al exterior, dejándonos rodar sobre la nieve, clamando por los demás.

Dice Middlebrook que el vehículo marchaba lentamente, debido a las malas condiciones del camino, cubierto de nieve, por el cual resbalaba más que rodaba, y que, no cayó en la cuenta de lo que a sus espaldas sucedía, sino cuando escuchó el clamor de los infelices que se achicharraban en el más horrible de los tormentos.

Sumario de esta edición

Anuncios Clasificados	17-18-19-20-21	(Por J. L. M.)	22
Agricultura	10	Al Margen de la Historia	4
Cables	22	A Través de la Vida. (Por Héctor de Saavedra)	6
Cables de España	13	Armonías. (Por Gustavo E. Urrutia)	2
Buen Humor	19	Burla Burlando. (Por M. Alvarez Marrón)	4
Cartel del Día.—(Teatros y Cines)	8	Bromas y Veras. (Por Joaquín Aristigueta)	13
Comunicaciones	10	Después del Gas. (Por Mercedes Valero de Cabal)	13
Cultos Católicos e Información General	11	El Bosque y las Avenidas. (Por Armando Maribona)	12
Crucigramas	4	El Cuento de Hoy	7
Crónica Habanera	5-7-9-11	El Tesoro del Pirata	21
Defunciones	4	Fechas y Aniversarios	3
Educación	3	La España de Hoy. (Por Manuel Aznar)	13
Ejército Constitucional	2	La Neutralidad Norteamericana. (Por Daranas)	23
Escenario y Pantalla.—(Crítica)	6	Recordando el Festival del Niño. (Por José Aixalá)	13
Estado del Tiempo	9	Sobre un Trono de Mil Años	13
Gacetillas	6-9	Vida Mundial. (Por Tiburcio Castañeda)	11
Guanabacoa al Día	11		
Habaneras	4		
Hacienda	10		
Lonja del Comercio	17		
Lyceum	3		
Mercantil	17		
Municipio	10		
Noticias de los Juzgados de Primera Instancia.—(Vida Civil)	10		
Obras Públicas	10		
Pasatiempos	19		
Policía	2		
Política	11		
Puerto	11		
Sanidad	2		
Secretaría de Comercio	10		
Secretaría de Estado	10		
Sociedades Españolas	8		
Sports	14-15-16		
Telegramas del Interior	18		
Tribunales	2-10		
Viboreñas	5		

LECTURAS:
Actualidad Internacional.

VIENE A CUBA EL GOBERNADOR CURLEY

BOSTON, enero 31. (AP).—El Gobernador del Estado de Massachusetts, James M. Curley, acompañado de su hija, su nuera y el comandante Tumulty, ayudante, salió en tren para La Florida, de donde irá a Cuba también en viaje de placer. Estará ausente tres semanas.

M.E.C.D. 2016

LA SECRETARIA DE SANIDAD PROPONE LA CLAUSURA DEL HOSPITAL DE GIBARA QUE AMENAZA DESPLOMARSE

DIARIO DE LA MARINA

Fundado en 1832
Dirigido hasta 1919 por D. Nicolás Rivero y Muñiz.
Oficinas y Talleres: Prado 103. Habana.—Representante en New York, Joshuá B. Powers Inc. 220 E. 42nd. St
Director actual: José I. Rivero.

Editado por la Cía. DIARIO DE LA MARINA (S. A.) cuyo programa consiste «en la defensa de los intereses generales y permanentes de la Nación cubana, de los especiales de la Colonia española establecida en la misma y de la unión y armonía entre los diversos elementos que conviven en el país». Art. 1º de los Estatutos.

Teléfonos del DIARIO

Dirección	M 3577
Administración	M 7911
Suscripciones	M 7911
Quejas	M 7911
Clasificados	M-7915
Jefe Redacción	M.1287
Redacción	M 7913
Sports	M 7912
Ag Guanabacoa	XO 1584

PRECIOS DE SUSCRIPCION AL «DIARIO DE LA MARINA»

Habana y Provincias	
Mes	$ 1.20
Trimestre	3.25
Semestre	6.25
Año	12.00
Extranjero	
Trimestre	$ 4.25
Semestre	8.00
Año	15.00
Edición Dominical (Para el extranjero solamente)	
Semestre	$ 3.00
Año	5.00

Inscripto según la ley No. 82, resolución No. 32, de 17 de agosto de 1933.

ARMONIAS

Por GUSTAVO E. URRUTIA

SUPREMA LEX

LA ilustrada señora Eleanor R. de Roosevelt, la Primera Dama de la colosal República de Norteamérica, en el 25º aniversario de la fundación de la Liga Urbana habló por radio para esta sociedad, para el pueblo de los Estados Unidos y para el mundo entero.

La Liga Urbana es una asociación de negros y blancos que gestiona «la comprensión y colaboración de las razas negra y blanca, a fin de que reunidas ambas puedan vivir mejor, y la transformación de aquel país en un lugar donde pueda vivirse mejor».

La señora de Roosevelt no es Primera Dama por el mero hecho de ser la esposa del Presidente: «su profundo interés humano —dice la revista negra «Oportunity»— la ha conducido, no obstante las censuras, a utilizar la influencia de su posición para contribuir a extirpar de la vida norteamericana la injusticia social que torna en miserable la vida de tantos conciudadanos suyos». «Demás está decir—añade la misma publicación— que Mrs. Roosevelt está medularmente interesada en los problemas de la minoría negra».

XXX

En su discurso radiofónico, esta mujer inteligente, humana y tan laboriosa como su marido, hizo declaraciones que son trascendentales cuando vienen respaldadas por una ejecutoria como la suya. Veamos a continuación el extracto de algunas:

—«Realmente, sabemos que en nuestro país se cometen graves injusticias contra gentes que son ciudadanos con iguales derechos nacionales pero que están obstaculizadas por motivo de su raza. Creo con firmeza que para barrer con esas desigualdades e injusticias, la mayoría de nosotros debemos trabajar unidos; pero es natural que los que sufren las injusticias sean los más sensibles a ellas y, por lo tanto, son los más llamados a la faena de bregar por el triunfo de cuantos planes se elaboren para acabar con las condiciones indeseables». (Se dirigía principalmente a una organización creada para aliviar el problema negro).

«Por tanto, al hablarles esta noche, yo apremiaría ante todo, para que ustedes concentraran sus esfuerzos en la obtención de mejores oportunidades de educación para el pueblo negro en todo el país. Ustedes DEBEN ser capaces de comprender la situación económica y los cambios que están operándose, no sólo en nuestra tierra, sino al través del mundo, y esto, no es posible sin una mejor educación de la que tiene OPORTUNIDAD de obtener hoy la gran mayoría del pueblo negro. Y sin un mejoramiento que permita mejor trabajo y mejor comprensión, será difícil eliminar los obstáculos que sufren muchos de ustedes».

«Creo, desde luego, que para nuestro propio bien en este país, la raza negra, como unidad, debe mejorar su nivel de vida y llegar a adquirir, tanto económica como intelectualmente, un calibre más alto».

«El hecho de que la gente de color, no sólo en el Sur, sino asimismo en el Norte, haya vivido en un bajo nivel económico, significa que ha estado también física e intelectualmente en un bajo nivel. Las condiciones económicas son responsables de la mala salud de la infancia. Y el hecho de que la tuberculosis y la pulmonía y muchas otras enfermedades hayan hecho sus mayores estragos entre nuestros grupos de color, puede ser atribuído primordialmente a las condiciones económicas. Es claro que con un mejoramiento de las condiciones económicas se necesitará, todavía, no sólo mejorar nuestras condiciones educativas para la infancia, sino prestar especial cuidado a la educación del adulto en lo que concierne a su mejor «standard» de vida. **Pues no es lícito esperar que la gente cambie de la noche a la mañana cuando ha vivido en condiciones miserables, ni que espontáneamente se ajusten a todo lo que podemos esperar de los que ya viven como aquéllos DEBERIAN vivir hoy al través de nuestro territorio».**

...«Así, pues, creo estar en lo cierto cuando digo que no es suficientemente justo dar mejor albergue y mejores salarios a la gente que ha sufrido. **Hay que darles educación y comprensión y entrenamiento antes que pueda esperarse que asuman su cabal responsabilidad».**

«Entiendo que apreciamos hoy lo deseable de muchos cambios sociales; pero también debemos apreciar que al hacer estos cambios y al abrir la brecha entre lo viejo y lo nuevo, tenemos que aceptar la responsabilidad **y asumir el necesario compromiso de ayudar a la gente que no ha tenido oportunidad en el pasado».**

XXX

Hasta aquí, la eminente señora de Roosevelt. Y ahora yo.

Cuando pido garantías constitucionales y legales para que al afrocubano no se le burle en sus derechos políticos, sociales, económicos y humanos, suelen oírse voces improvisadas acusándome de pedir «privilegios» para el negro. Me cuesta trabajo hacer comprender que hay que brindarle una protección más solícita que a las demás clases menesterosas, puesto que los negros vienen sufriendo obstáculos desde un remoto pasado, y que para emparejarlo no basta con igualar el auxilio ya que el mal es mayor: precisa una acción social especializada en el auxilio del negro para que el efecto logre ser parejo. Tampoco se me entiende fácilmente cuando postulo que a la sociedad y a la nación toda les conviene que suba el nivel de vida del negro para que éste pueda sacar partido mental, económico y humano de los cambios que experimenta la economía y la sociología actuales sobre la faz de la tierra. Se piensa que abogo por mera negrofilia y no como patriota y humanófilo.

Abonando todos mis alegatos y razones, aquí tenemos hoy a la señora de Roosevelt, que los proclama solemnemente ante el pueblo más negrófobo del orbe y ante todo el mundo civilizado, con plena conciencia de su responsabilidad. Esta dama comparte tales opiniones con su esposo, quien además de ser el Presidente de los Estados Unidos, es un sociólogo erudito y experimentado en el problema negro.

Así como por el supremo bien de la patria hemos convenido en conceder a nuestra minoría conservadora una representación en el Senado cubano; así como se le reconocen derechos consecuentes a su número, a su arraigo, a su influjo, a su cooperación patriótica... así mismo habrá que reconocer derechos inalienables de vida, de participación, de disfrute, de consideración social, de imponderables espirituales... a los negros allá en los Estados Unidos, aquí en Cuba y en todas partes donde estén sembrados por la historia.

El supremo bien de la patria es la «Suprema Lex». Lo difícil es hacer comprender ese bien supremo. Y en esta misión estamos los que pensamos y sentimos como la Primera Dama de los Estados Unidos.

XXX

MAÑANA: Una carta del «Club Artístico Cultural», de Pogolotti.

Ha sido pospuesto el homenaje a tres altos funcionarios

Estaba señalado para mañana por la tarde. La Policía Secreta ha prestado nuevos servicios

Con motivo de la dolencia que aqueja a la señorita Casamayor, hermana del señor Augusto Casamayor, Jefe del Registro de Electores de la Secretaría de Gobernación, se ha pospuesto, hasta nueva fecha que se determinará oportunamente, el homenaje que en La Tropical había de rendirse, mañana domingo, a dicho señor Casamayor y a los señores Mario Palacio y Pedro G. Celorio, del que dimos cuenta ayer. Así nos lo comunicó la comisión organizadora del homenaje.

SERVICIOS DE LA POLICIA SECRETA.—Antonio Gil Carballo y José Sobrado, detectives destacados para la persecución del vicio de la droga y su ilícito comercio, detuvieron a José Díaz Lafón, de 30 años, tipógrafo, residente en Egido número 65, al que sorprendieron aplicándose una inyección de morfina en San Nicolás y Zanja. Fué presentado al Juzgado de Instrucción de la Segunda Sección.

El Subinspector Horacio Sánchez, de guardia en las oficinas de la Secreta, ayer, conoció de la denuncia de Antonio Valdés Rodríguez, de Nuestra Señora de los Angeles, 19, Luyanó, de que su menor hija María, de quince años, se marchó del domicilio materno con su prometido Antonio Cervera Vives, de Obispo número 8, ignorando donde estén. Se dió cuenta al Juzgado de Instrucción de la Quinta Sección.

El detective René Alarcón arrestó a Julio Hernández Larrinaga, de Estévez 143, letra A, reclamado por el Juez de Instrucción de la Quinta Sección, por estafa. Y el detective Orlando Izquierdo, con el también detective Ovidio Ramos, detuvo a Felipe Naranjo, de Maceo número 25-C, que está reclamado en cuatro causas por diversos Juzgados habaneros.

Lea ¡ALERTA! al mediodía y el AVANCE por la tarde

Acto en memoria del Gral. Gómez y Doña América

Se efectuará mañana a las diez en el Cementerio. Las coronas se mandarán directas al panteón

A las 10 a. m. de mañana, día 2 de febrero, tendrá lugar en la Necrópolis de Colón un acto en memoria de doña América Arias y el general José Miguel Gómez, padres del Presidente de la República electo, doctor Miguel Mariano Gómez.

El acto ha sido organizado por la sargentería marianista y para el mismo invita una comisión que nos hubo de visitar ayer, integrada por la doctora María Luisa Iñiguez y las señoras Elvira García, Mercedes Rodríguez, María Ayan de Lugones, Ana Larosa Menéndez y América Montesinos.

Va dirigida dicha invitación al Presidente de la República, los Secretarios del Despacho, el Consejo de Estado, el Jefe del Ejército y de la Marina, los miembros de las fuerzas armadas, la Universidad de la Habana, los Institutos, Escuelas Normales, Profesionales de Comercio, Técnicas Industriales, del Hogar, de San Alejandro y de Artes y Oficios, los profesores y estudiantes de toda la República, la prensa y el pueblo en general.

Se ruega que las ofrendas florales sean remitidas directamente al Cementerio.

DOS PERSONAS MUERTAS Y 15 HERIDAS EN DOS ACCIDENTES

UNA MAQUINA SE PRECIPITO DE UN PUENTE

En «La Atalaya» chocaron dos ómnibus de los que cubren la ruta Habana-Santiago de Cuba

SANTIAGO DE CUBA, enero 31. DIARIO, Habana.—En el puente «Purgatorio», existente en el pueblo de Cuabitas, carretera de San Luis a esta ciudad, ocurrió un trágico accidente. Venía una máquina con exceso de velocidad, chapa número 12355, marca Buick, propiedad de Darío García González, español, de 53 años de edad, vecino del pueblo de Songo, manejada por el chauffeur Griñán Frometa, de 35 años, vecino del mismo pueblo, la que traía como pasajeros a Lalo Torres y a su señora madre Felipa Torres, a María Venero y un hijo de ésta, de tres años, nombrado Francisco Venero, blanco, a Cruz Diego Ovich, a Remigio Isaac y al citado propietario. La máquina venía regateando con otra y al llegar al puente volcóse, descendiendo a lo profundo del terraplén existente en aquel lugar.

A causa del vuelco resultó muerto el dueño de la máquina Darío García y heridos graves el chauffeur y todos los pasajeros, siendo asistidos en el Hospital de Emergencias, donde quedaron recluídos dado su estado, tres de los heridos.

Poco después de ser hospitalizada falleció la señora María Venero, de 50 años, madre del niño Francisco Venero.

Se ha podido conocer, por la declaración de los testigos que Griñán Frometa dió un rápido viraje al auto que guiaba para evitar el choque con el otro con que regateaba, y el cual, por cierto, desapareció sin que se haya podido localizar aún, precipitándose en el vacío, en medio de los ayes de los ocupantes. La autoridad judicial se constituyó en el lugar de los hechos, levantando acta y procediendo a preguntar a los testigos que pudieron declarar. La muerte de García González ha sido muy lamentada, pues gozaba de general aprecio en todas las esferas sociales.—García, Corresponsal.

SANTIAGO DE CUBA, enero 31. DIARIO, Habana.—En una curva de la carretera central conocida por «La Atalaya», y situada cerca de Bayamo, chocaron esta noche dos ómnibus, uno de la empresa «Santiago-Habana» y otro de la «Saratoga», recibiendo heridas de gravedad nueve pasajeros.

Los chauffeurs han manifestado que el suceso lo motivó un automóvil que se hallaba en dicho lugar con los faroles apagados.

La curva de referencia es trágicamente célebre, ya que en la misma han ocurrido numerosos accidentes automovilísticos. — García, Corresponsal.

Heridos 2 hombres al volcar un camión en Sancti Spíritus

SANCTI SPIRITUS, enero 31. DIARIO, Habana.—Cuando marchaba a excesiva velocidad por la calle Céspedes, esquina a Buena Vista, se volcó un camión que manejaba Domingo Jiménez Quintero, quien se hallaba en estado de embriaguez, resultando herido grave dicho individuo, así como un acompañante, nombrado Pablo Contreras Palmero.

Conducidos por el vigilante reservista Pablo Torres a la casa de socorro, fueron asistidos por el doctor Borrero y el practicante Pedro Román. Por su estado de gravedad, Jiménez fué trasladado al hospital civil.—Serra Carbonell, Corresponsal.

Desean los jueces suplentes que les paguen sus atrasos

Dos Secretarios y el Alcalde de La Habana pedirán que se consigne el crédito necesario

Con el Secretario de Justicia e interino de la Presidencia doctor Andrés Domingo, se entrevistó ayer una comisión compuesta de numerosos jueces correccionales y municipales suplentes

El objeto de su visita a dicho funcionario fué el de solicitar su valiosa cooperación para obtener del Gobierno la aprobación de un crédito destinado a abonarles los haberes pendientes de octubre, noviembre, diciembre y enero.

En las oficinas de la Secretaría de la Presidencia se encontraban en el momento de la entrevista el Secretario de Gobernación y el Alcalde Municipal de la Habana doctor Guillermo Belt.

Tanto estos como el doctor Domingo ofrecieron a los jueces su opoyo ante el Consejo para el logro de sus justas aspiraciones.

SE HALLA EN VIGOR LA LEY QUE OFRECE NUEVA ESTRUCTURA AL CUERPO DE POLICIA NACIONAL

Queda convertido en institución nacional de vigilancia y seguridad, con funciones policíacas y militares para garantizar la independencia y el imperio de las leyes

La edición extraordinaria número 20, del pasado miércoles, de la «Gaceta Oficial», da a conocer la nueva estructuración del Cuerpo de la Policía Nacional, que queda reconocido como una institución nacional de vigilancia y seguridad, cuyas funciones son de carácter policíaco y militar y su fin primordial el sostener la independencia de la patria y el imperio de la Ley Constitucional o cualquiera otra que en debidas convenciones se dé al pueblo de Cuba, así como velar por el cumplimiento de las leyes y disposiciones que rijan o rigieren en lo sucesivo, emanadas de los Poderes del Estado y cuanto tienda a la conservación del orden público y a la protección de las vidas y haciendas de los ciudadanos, teniendo los miembros del Cuerpo el carácter de agentes de la autoridad, ejerciendo sus funciones en todo el territorio de la República, aunque normalmente las ejercerán en la ciudad de la Habana.

Además, se dispone en dicho decreto-ley que al mando supremo de la Policía Nacional corresponde constitucionalmente al Presidente de la República, quien lo ejercerá directamente o por conducto del Secretario de Defensa Nacional y por medio del Jefe de la Policía o del Jefe del Ejército Constitucional, en su caso y que no obstante lo dispuesto anteriormente, el Presidente de la República podrá en cualquier momento asesorarse del Jefe de la Policía Nacional o darle órdenes directamente en todo lo relacionado con el servicio policíaco y en lo relativo a la Reserva Militar, como parte integrante del Ejército, con el jefe del mismo.

También, que el Secretario de Gobernación podrá dar órdenes a la Policía Nacional, en todos aquellos asuntos que tengan relación con el mantenimiento del orden público y el de Defensa Nacional, además de las facultades que le confieren las disposiciones vigentes, será el encargado de llevar a cabo los planes del Presidente de la República, en los asuntos relacionados con la Administración o Organización del Cuerpo de la Policía Nacional; representa directamente al Presidente de la República en dichos asuntos y estará siempre obligado a proceder de acuerdo con las instrucciones de dicha autoridad.

Igualmente expresa el decreto-ley que el Cuerpo de la Policía Nacional estará adscripto a la Secretaría de Defensa Nacional, sin perjuicio de dar cumplimiento a las disposiciones dictadas por la Secretaría de Gobernación en lo que respecta al orden público y que el Estado abonará los gastos de personal y material de la Policía Nacional, a reserva de que por el Municipio de la Habana le sea reintegrado en su oportunidad el treinta y cinco por ciento de lo que arroje el presupuesto, el material y personal del Cuerpo, debiendo el Municipio consignar en sus presupuestos las cantidades correspondientes a dicho treinta y cinco por ciento.

Después entra el decreto-ley en la organización interna del Cuerpo, disponiendo que el jefe del mismo ostentará el grado de teniente coronel y será nombrado por el Presidente de la República, a propuesta del Secretario de Defensa Nacional, entre los Oficiales del Cuerpo que ostenten el grado de comandante y en caso de ausencia temporal del jefe, por enfermedad u otros motivos lo sustituirá en el mando el comandante más antiguo o el que por dicho jefe se designe, pero el Presidente de la República, cuando lo estime conveniente, podrá designar para el desempeño de este cargo, en comisión, a un Oficial Superior del Ejército Constitucional.

Finalmente, dispone que los efectivos del Cuerpo serán un Teniente Coronel, 8 Comandantes, 28 capitanes, 80 primeros tenientes, 3 segundos tenientes, 18 sargentos primeros, 19 sargentos Cuartel Maestre, 78 sargentos, 214 cabos, 2,855 vigilantes y 169 vigilantes auxiliares, parte de las Secciones de Auditoría, Sanidad, Servicio de Veterinaria, Negociado de Construcciones y Banda de Música.

EL PRIMER TENIENTE DE LA POLICIA NACIONAL ARMANDO GOMEZ ABREU

En el reciente movimiento habido en la Policía Nacional fué ascendido a Primer Teniente el Sargento Primero Armando Gómez Abreu, adcripto a la Décimatercera Estación. El teniente Gómez Abreu tiene brillante hoja de servicios y por sus especiales condiciones y sus méritos lo tuvo en cuenta el teniente coronel Pedraza, Jefe del Cuerpo, para el aludido ascenso, que ha sido acogido con beneplácito por sus superiores y subalternos, así como por los vecinos de la demarcación aludida, que ven en él la más positiva garantía para sus vidas e intereses. El teniente Gómez Abreu ha sido muy felicitado por su ascenso.

Se han recibido en las oficinas del Cuartel General del Ejército varias denuncias acerca de asaltos y robos

Preso un individuo, que se supone complicado en un caso de asalto. Consejo de guerra para juzgar a un Teniente de la Policía Municipal de Cienfuegos. De la Ciudad Militar

El Jefe del Ejército Constitucional, Coronel Fulgencio Batista, acudió ayer tarde a la fiesta del árbol en compañía de sus Ayudantes, el Capitán Cernada y el Teniente Alonso.

Terminado el acto, que reseñamos ampliamente en otro lugar de esta edición, el Jefe del Ejército despachó los asuntos corrientes a él encomendados y recibió algunas visitas.

UN ASALTO.—El Primer Teniente Céspedes, desde el Central Palma, ha informado a la Ayudantía General del Ejército —Ciudad Militar— que el ciudadano Antonio Benítez fué despojado de la cantidad de 50 pesos por un individuo desconocido que se le presentó armado con un revólver y un puñal.

El asalto se verificó en la finca llamada «Chamarreta», ubicada en el Término Municipal de San Luis.

OTRO ASALTO. — El jefe del puesto militar de Cifuentes dió también cuenta de haber sido asaltado, en la finca «Angeles», del barrio del término municipal de Calabazar de Sagua, el chofer Emilio Boza por dos individuos cuyas señas son ya conocidas y que uno de los cuales portaba una escopeta de un sólo cañón. Al asaltado le quitaron un reloj y cuarenta pesos y varias prendas de su propiedad.

DETENCION.—El sargento Albelo, Supervisor de la Policía de Remedios, informó al Cuartel General, el haber sido detenido el blanco Blas Hernández, por tener confidencias que es el individuo que en la tarde del 23 de enero acompañó a los detenidos Camilo Prieto y Pablo Blueven, a realizar el asalto y robo de que fué objeto un individuo nombrado Francisco Pina, hecho que tuvo lugar en la carretera de Zulueta, camino que conduce al Central San Agustín.

VISITAS. — Recibió ayer en su despacho de la Ciudad Militar, el Comandante Jaime Mariné, la visita de los señores Ortega y Bonet, miembros prominentes de la Lonja del Comercio de la Habana; al señor Almeida, en compañía de una comisión de obreros ferroviarios; al doctor Moreno, Director del Sanatorio de «La Esperanza», y por último al señor Agustín Parlá, aviador cubano, quien solicitó una entrevista con el Coronel Fulgencio Batista.

1.—En un Consejo de Guerra reunido, en el Regimiento No. 3, fué juzgado el Primer Teniente Agustín Suárez del Villar, de la Policía Municipal de Cienfuegos, y miembro de la Reserva Militar, por un delito de prevaricación. El Consejo acordó declararlo «no culpable» absolviéndolo de toda responsabilidad.

2.—Ha sido dejado sin efecto el párrafo de orden que modifica el párrafo 2 de la O. General No. 206, en cuanto a los uniformes y prendas que usarán los miembros de la Reserva Militar, y se hace saber que el uniforme e insignias que usarán los miembros del referido Cuerpo cuando estén de servicio activo serán igual a los prescriptos para el Ejército Constitucional, a excepción de las letras R.M. en el cuello que llevarán siempre necesariamente. Los galones de las clases serán de color carmelita y los llevarán con los vértices de los ángulos hacia abajo. En el uniforme de campaña llevarán el cordón, hombreras y galones carmelitas, estos últimos con los vértices de los ángulos hacia abajo.

3.—Por haber renunciado a su cargo de Primer Teniente de la Policía Municipal de Santa Isabel de las Lajas se dispone que cause baja en el Cuerpo de la Reserva Militar el señor Antonio Pérez Mena.

4.—Se nombre Primer Teniente de la Reserva Militar al Dr. Juan Núñez Amechazurra (médico).

5.—Se hace saber que tiene derecho al uso de la medalla conmemorativa del 4 de Septiembre, el soldado Miguel Sosa Mena.

6.—Ha sido nombrado en comisión del servicio a las órdenes del Comandante Médico Dr. Demetrio E. Despaigne, Supervisor del Hospital «San Lázaro», el sargento de primera (sanitario), Rubén Hurtado y Mendoza, del Hospital General.

7.—Ha sido sobreseída libremente la causa número 94-935 del Cuartel General seguida contra el Suboficial Lorenzo Rodríguez Martínez, de la Sección de Radio del Regimiento No. 1. «Maceo», por abandono del servicio.

8.—En un Consejo de Guerra General reunido en el Regimiento No. 6, fueron juzgados los soldados Aurelio Sosa y Ramos, Gil Sosa y Ramos y Arsenio Sosa y Rodríguez, pertenecientes los dos primeros al Cuartel Maestre General, y el tercero al Regimiento «Martí», por un delito de embriaguez y escándalos. El Consejo acordó declararlos «no culpables», absolviéndolos de toda responsabilidad.

9.—Ha sido nombrado un Consejo de Guerra que se reunirá en la Sala de Justicia del Regimiento «Leoncio Vidal», Santa Clara, y el cual integrarán el Comandante Víctor Blanco y Montero, Capitán Rafael Díaz Castro, Capitán Alejandro Palacios, Capitán Pedro Araúz Herrera, Primer Teniente Genaro F. Martínez de Villa, Fiscal, Primer Teniente Isaac Acosta y Cabrera.

LESIONADAS 9 PERSONAS EN UN ACCIDENTE

Un ómnibus se lanzó sobre un tranvía en Jesús del Monte. El choque fué brutal. Detenciones

En la esquina de 10 de Octubre y Colina, tuvo lugar en la mañana de ayer un violento choque entre el ómnibus 45, de la Ruta 1, que era conducido por Elizardo Pineda Vega, de 22 años de edad y vecino de la Calzada de Bejucal, en el Reparto Los Mameyes y el tranvía 467, que manejaba el motorista Valentín Quintana, de 50 años de edad y con domicilio en San Lázaro 39

LOS HERIDOS.—A consecuencia de la violencia del accidente, varias fueron las personas que resultaron lesionadas, todas ellas pasajeros del ómnibus, siendo asistidas en el Centro de Socorro de Jesús del Monte.

Nómbranse los heridos: Juan Rivero, de 22 años de edad, vecino de 10 de Octubre 313, recibió lesiones graves; Bernardo Naveiras, de 47 años, de Primera número 47, en Lawton, de lesiones graves; Antonio Fernández, de 43 años, vecino de Empedrado 47, zapatero de Teniente Rey número 91, de lesiones graves; Pablo Quirós, de 23 años, de Tulipán 11, de lesiones leves; Migdalia Cañas, de 22 años, de Pocito 6, leve; Margarita Ariceoarena, domiciliada en Concepción número 14 y medio, en Lawton, leve; el motorista Quintana, de lesiones de carácter menos grave; Francisco Martínez Delgado, de 30 años, de Parque 25, en el Cerro, de lesiones menos grave y el chofer del ómnibus Pineda, de lesiones de carácter menos grave.

EL SUCESO.—Según aparece de lo actuado por el capitán Sánchez, al mando de la Duodécima Estación, el ómnibus se dirigía hacia la Habana y al llegar al lugar de referencia, según declara el chofer Quintana, por no chocar con una carretilla que estaba situada junto al contén de la acera, pasó por delante del tranvía 413, que manejaba José Cobiellas de la Torriente, vecino de 10 de Octubre 575, yendo a estrellarse contra el tranvía 467, que en esos momentos era conducido en dirección contraria.

LAS AVERIAS.—Por la violencia del accidente, el ómnibus recibió tales averías que lo dejaron inútil por completo para el servicio. También las sufrió el tranvía, pero de menos consideración, siendo el driver y ambos motoristas puestos a disposición del Juez de Instrucción de la Sección Quinta, ante cuya autoridad prestaron declaración, así como todos los lesionados. También compareció ante el Juzgado el teniente coronel Brito, Segundo Jefe de la Policía Nacional, que desde los primeros momentos se personó en el lugar de la ocurrencia, practicando minuciosas investigaciones, todas ellas tendientes a averiguar la verdad de lo ocurrido.

UNA CONJURA PARA ASALTAR UN CARRO-CORREO EN SANTA CLARA Y APODERARSE DE 12,000 PESOS

Cinco detenidos por haber asaltado a un chofer como paso previo para el otro delito. Pertenecen a «La Joven Cuba». Silvio Salazar, que está preso, actuaba como jefe

En nuestra edición anterior dimos cuenta de la denuncia formulada por Manuel Menéndez Pulido, chofer del auto 38053, quien solicitó el auxilio de la fuerza pública para que procediera al arresto de cuatro individuos que viajaban como pasajeros en su automóvil, los que intentaron despojarlo de la máquina, a mano armada, sin que lo lograran.

Con motivo de estos hechos fueron arrestados Miguel Monzeau de Castro, de 19 años de edad, vecino de Dolores y Santa Emilia; José González López, de 19 años, con domicilio en Prado 101, altos, y Vidal Morales Rodríguez o Vidal Guillermo Morales Broderman, de 19 años también, estudiante y residente en Quinta, entre 10 y 11, Ampliación de Almendares.

Según se hace constar en las actuaciones iniciales por los tenientes Cortés y Padrón y el sargento Falcón, de la Sección de Investigaciones, dichos individuos, y otro que logró fugarse, alquilaron a Menéndez Pulido en ocasión de encontrarse estacionado con su máquina en la piquera que existe en la Manzana de Gómez, frente al Centro Asturiano, ordenándole que los trasladara a Zapata y A, pero una vez que llegó a dicha calzada le indicaron que doblara por la calle G. Sospechando que intentaban asaltarlo, aceleró la marcha y al llegar frente al paradero del Príncipe, solicitó el auxilio de varios agentes que allí se encontraban. Al darse cuenta los detenidos de la presencia de la policía abandonaron el vehículo y se dieron a la fuga, siendo arrestados después de tenaz persecución y haberse hecho, para amedrentarlos, varios disparos al aire.

Del paradero del Príncipe los acusados fueron trasladados a la Décima Estación, donde el capitán de la misma, señor Mudarra, y el Inspector del Distrito, comandante Lombana, comenzaron a practicar investigaciones, que culminaron con el arresto del que se había fugado, que se nombra Juan José Lara Méndez, de 19 años de edad, estudiante del Instituto y con domicilio en Neptuno 31, altos.

Trasladados a la Sección de Investigaciones, fueron interrogados, personalmente, por el Jefe de la Policía, teniente coronel José E. Pedraza, lográndo obtenerse de los mismos por su declaración, los proyectos que iban a poner en práctica. Estos consistían en apoderarse del vehículo que conducía Menéndez Pulido para trasladarse a Santa Clara, y una vez en esa ciudad asaltar el carro de correos que hace el recorrido hasta la Estación Terminal, en el que habían de transportarse unos doce mil pesos, parte de cuya cantidad destinarían para «La Joven Cuba», a cuya sociedad pertenecen, y otra para repartírsela convenientemente.

Agregaron que la parte correspondiente a «La Joven Cuba» tenían que entregarla a Eduardo González, residente en Placetas, que es en la provincia de Santa Clara su representante. La suma que les sería donada la destinarían a la adquisición de armamentos, entre ellos, ametralladoras de mano.

Por último declararon los detenidos, que ellos actuaban de acuerdo con las instrucciones que recibían de su jefe Silvio Salazar, ex sargento de la Policía Nacional y vecino de San Nicolás número 279, por lo que éste también fué arrestado, informando desconocer por completo la acusación que contra él formularon los detenidos.

Todos los arrestados fueron enviados al Castillo del Príncipe, a disposición del Tribunal de Urgencia número Uno, acompañándose con las actuaciones una pistola Parabellum, con su magazine, cargado de balas; un revólver Colt, calibre 32 cargado con seis cápsulas, un par de espejuelos con cristales azules, una careta con esparadrapo, sin usar, unos recibos y la suma de seis pesos. Monzeau es primo hermano de la señora María Roque Castro viuda de Feito.

88 CENTRALES MOLIENDO.—Habiendo comenzado la zafra los ingenios Soledad, Almeida, Stewart, Lugareño y Morón, se encontraban moliendo ayer 88 centrales azucareros, dos más que en igual fecha el pasado año.

Carece de farmacia y despensa, y sus paredes y techos, deteriorados, tienen en constante alarma a los enfermos

Los médicos adquieren las medicinas en una botica local que luego cobra a Beneficencia. No aumenta Hacienda las dietas de Sanidad. Enfermo el Dr. E. Martínez. Movimiento de personal

A su regreso de la provincia de Oriente, el doctor Genaro Muzpule, Inspector de la Dirección de Beneficencia de la Secretaría de Sanidad, ha elevado un amplio informe en relación con su visita al Hospital Civil de Gibara, motivada por denuncia hecha contra empleados del mismo que, se decía, «hacían mal uso de las medicinas destinadas a los enfermos».

El doctor Mazpule no comprobó tales hechos por distintos motivos, siendo uno de ellos el que el referido hospital carece de farmacia, teniendo necesidad los médicos, para atender debidamente a los enfermos, de obtener las medicinas, mediante recetas, en una farmacia de la localidad, que las cobra después a la dirección de Beneficencia previa relación de las mismas.

También pudo comprobar el referido inspector que el hospital carece de despensa, y, luego de inspeccionar todo el edificio, apreció que sus paredes, techos, etc, están desplomándose, por lo que recomienda su inmediata clausura para, al menos, evitar una posible catástrofe.

El Director de Beneficencia trasladó el anterior informe al Secretario de Sanidad, doctor Emilio Martínez, quien se limitará a dar cuenta a sus compañeros de Gabinete, pues carece de recursos para, no sólo proceder a la reconstrucción del hospital, si no para trasladar a los enfermos a otro local más seguro.

NO AUMENTA LAS DIETAS.—En la Secretaría de Sanidad se recibió ayer una comunicación del señor José L. Beruff, Director General de Contabilidad de la Secretaría de Hacienda, preguntando a aquel Departamento de donde debe tomarse la cantidad de dinero suficiente para el Capítulo «Dietas de la Dirección de Sanidad» que se han aumentado, de doscientos pesos mensuales, a setecientos, pues, consigna el señor Beruff, el estado del Tesoro no permite tomar esa suma de otro capítulo.

Hasta el pasado mes, según se nos informó el capítulo de dietas de la Dirección de Sanidad ascendía a doscientos pesos pero al aumentar por distintas causas a setecientos pesos, se le ha pedido la diferencia a Hacienda, la que, por mediación del señor Beruff, ha contestado en la forma expresada.

EXAMEN DE TABAQUEROS. A una comisión de tabaqueros que le visitó ayer, informó el Jefe local de Sanidad de la Habana, doctor Agostini, que escalonadamente serían examinados por los médicos del Dispensario Furbush para saber si padecen o no de tuberculosis pulmonar, para entonces poder facilitarles o no el carnet acreditado de su buena salud.

A excepción de los sábados y domingos, de doce a una de la tarde, podrán acudir los tabaqueros al referido Dispensario para ser reconocidos, debiéndose esta medida para dar facilidades a los obreros y no interrumpirles sus labores habituales.

LAS EPIDEMIAS. Según se nos informó en la Dirección de Sanidad el número de atacados de paludismo en la República era ayer de 17.667; de fiebre tifoidea 206 y de Poliomielitis, cinco.

SALA PARA JUBILADOS. Se interesó ayer en la Secretaría de Sanidad el señor Camilo García Sierra, Presidente de la Federación Nacional de Jubilados y pensionados del Retiro Civil, se habilite en el Hospital Calixto García una sala para la atención de los jubilados y pensionados pobres.

ENFERMO EL DR. MARTINEZ. Después de firmar la cesantía de todo el personal temporero del Departamento, notificándole que los dos meses que se les adeudan, se les abonarán tan pronto el Gobierno sitúe los fondos, el doctor Emilio Martínez, Secretario de Sanidad abandonó su Despacho retirándose a su domicilio por encontrarse padeciendo una afección grippal.

MOVIMIENTO DE PERSONAL. Por encontrarse enferma se le concedió licencia ayer a la señorita Hortensia Pérez, Jefe del Negociado de Enfermeras, sustituyéndola la señora Verena Jover; se ordenó que el señor Antonio Duque Perdomo, preste sus servicios en comisión en el Negociado de Administración e Inspección de Bienes de la Dirección de Beneficencia; se le aceptó la renuncia al señor Ceferino Duque Pérez, auxiliar tercero del Hospital de Guanajay, nombrándose en su lugar al señor Virgilio Menéndez Valdés; y fué declarado cesante el señor Bernardo González Peña, empleado del Hospital de Guanajay, nombrándose en su lugar al señor Manuel Pérez.

También firmó ayer el Secretario de Sanidad el nombramiento del señor César Sánchez Luis, como Administrador-Contador del Hospital de Mazorra; y del señor José Riesgo para el cargo de Jefe de Enfermeros del propio Hospital.

Para los efectos de la cuarentena basta que el navío traiga patente sanitaria del último puerto de ruta

Hasta que el «Kunsholm» abordó ese problema en su último viaje, y que acaba de resolver la Audiencia, los barcos tenían que traer patentes de todos los puertos de su itinerario

En juicio privado acaba de resolver la Sala de la Audiencia de la Habana, un asunto que determinará seguramente la modificación de la antigua legislación de cuarentena, que data del año 1900, fecha en que fué implantada por Orden Militar del Gobierno de ocupación de Cuba.

El caso ha sido resuelto a virtud de denuncia que se hizo contra el capitán del vapor sueco «Kungsholm», que en el último viaje de turismo no trajo patente sanitaria del puerto de New York, y sí del último en que hizo escala.

Contra esa denuncia concurrió como representante legal del capitán del «Kungsholm», la firma naviera R. Dussaq y Co., que alegó preceptos legales de la propia Ley de Cuarentenas, y el Reglamento en vigor en los que se demuestra que todo buque que proceda de puertos extranjeros tendrá que tener Patente Sanitaria visada por el cónsul de Cuba o quien represente legalmente a nuestra República, siempre que el buque tome pasajeros o carga con destino a Cuba.

El juez que conoció de la denuncia de infracción de la Ley de Cuarentena, dictó providencia, declarando que no había delito que perseguir, y dió cuenta a la Fiscalía, que pasó el caso a la Sala de la Audiencia correspondiente la que, reuniéndose privadamente, confirmó la providencia del juez y ordenó el sobreseimiento de la causa.

Este fallo, como antes decimos, viene a plantear un problema de derecho sobre el cual desde hace muchos años han venido batallando los navieros, o representantes de navieros para ahorrar gastos a los barcos.

Los primeros en protestar fueron los que representan buques excursionistas que dando la vuelta al mundo, visitaban hasta 30 o más puertos, y en cada uno de ellos tenían que sacar patente cubana, visada, naturalmente, por el cónsul de Cuba o su representante legal, y pagar derechos consulares, ocurriendo en muchos casos que los tales derechos sumados, alcanzaban hasta la cantidad de mil pesos.

Los navieros alegan que cuando fueron promulgados la Ley de Cuarentenas y su Reglamento, existían posibilidades de contagios por que había muchos puertos que estaban infectados, y que, además, no se conocían las medidas actuales, profilácticas y de saneamiento de buques y cargamento que borren la posibilidad de contagios, ni tampoco los medios de que dispone científicamente la sanidad para controlar enfermedades como la fiebre amarilla, peste bubónica, viruelas y otras del grupo de las cuarentenables, que hoy pueden ser prontamente combatidas al ocurrir cualquier brote.

Por otra parte los navieros alegan, y ello parece que fué lo que prevaleció en el criterio del Tribunal al dictar la sentencia, que están dispuestos, como determina categóricamente la Ley de Cuarentenas y el Reglamento, a que sus buques traigan patentes sanitarias de aquellos puertos donde tomen carga y pasajeros con destino a Cuba, rechazando, asimismo, el que se le niegue a cualquier pasajero en tránsito, que desee desembarcar en la Habana, o cualquier puerto de la isla, el derecho a desembarcar por carecer de patente, siempre que llene los requisitos de la Ley de Inmigración, ya que las leyes de cuarentenas las cumplió al quedar el buque en que vino a libre plática.

Este asunto será tratado ahora por la Junta Nacional de Sanidad, la que se verá compelida a modificar el criterio de exigir a los barcos una patente por cada puerto que visite, sin tomar carga ni pasajeros para Cuba, por cuanto estando ya sentado el precedente de que no constituye delito, ni infracción sanitaria no traer patente sanitaria de los puertos donde no se haya tomado ni carga ni pasajeros para Cuba, y sí del último de donde proceda el barco, no habrá sanción penal que aplicar a los que se denuncien como tales infractores y de hecho la Ley de Cuarentena quedará nula a ese tenor.

El asunto será mantenido con ahinco por los navieros que han luchado por él desde hace mucho tiempo.

Una joven fué herida de gravedad por un individuo que la requería de amores inútilmente hace tiempo

Una vez consumada su venganza, se dió a la fuga. El agresor es un individuo de mal vivir. La Policía lo está buscando y espera localizarlo dentro de poco tiempo

Al Primer centro de socorro fué conducida, anoche, la joven Angela González Hernández, natural de Cienfuegos, de 23 años de edad, vecina de Crespo número 53. Fué asistida por el médico de guardia, doctor Rodríguez, de numerosas heridas diseminadas por el cuerpo, siendo su estado de carácter grave.

Informó la paciente a la policía, que en ocasión de transitar por la calle Crespo, entre Animas y Virtudes, fué inesperadamente atacada por Máximo Hernández, más conocido por «Chilo», ocasionándole las heridas que presentaba con una navaja que portaba. Dicho individuo, según afirmó, desde hace tiempo la cortejaba de amores, pretensiones que ella se había negado a aceptar, por lo que la había amenazado de muerte en varias ocasiones. La última vez fué ayer tarde, al encontrarse con él cerca de su domicilio, por lo que se dirigió a la Tercera estación y formuló contra el agresor la correspondiente denuncia.

René Zubizarreta Sánchez y Miguel Cano Hernández, testigos presenciales de lo ocurrido, comparecieron también ante la policía y formularon contra el acusado graves cargos. Informaron que al encontrarse Máximo con la joven, la atacó fieramente con la navaja hasta hacerla caer al pavimento, y en tales condiciones continuó agrediéndola, siendo su deseo el desfigurarle el rostro.

Distintos agentes de la policía comenzaron anoche sus investigaciones para lograr conocer el paradero del acusado y proceder a su detención. Contra el mismo existe la agravante de ser individuo de vida poco escrupulosa, deseando obtener los amores de Angela para disfrutar del producto de su vida desordenada. Con lo actuado por el teniente César Lavista y el inspector del distrito, comandante Eleuterio Vega, se dió cuenta al juez de guardia.

M.E.C.D. 2016

SE PIDE REBAJA DE UN 50 POR CIENTO EN EL ARANCEL DE LOS REGISTRADORES Y NOTARIOS, HASTA 1936

SEMBRARON UNA PALMA Y UNA CEIBA EL PRESIDENTE DE LA REPUBLICA Y EL CNEL. BATISTA

LOS JUBILADOS TRANVIARIOS Y SUS QUEJAS

Protestan de que nadie obliga a los ómnibus a tributar para ese retiro

La Habana, enero 30 de 1936.

Dr. José I. Rivero, Director del DIARIO DE LA MARINA.

Habana.

Muy distinguido señor:

Siendo usted uno de los hombres que se ha echado sobre sí la gran carga de encauzar el país, nos tomamos la libertad de dirigirnos a usted por medio de la presente, rogándole, al mismo tiempo, nos perdone el que molestemos su muy ocupada atención; pero suplicándole pierda un rato de sus múltiples ocupaciones y lea la adjunta copia de la carta que le remitimos al Honorable Señor Secretario de Gobernación, como las consideraciones que a su preclara inteligencia sometemos.

Nosotros, jubilados y pensionados y activos de Ferrocarriles, Tranvías y Transporte Terrestre, hace mucho tiempo venimos pidiendo a los poderes públicos el que las empresas de los ómnibus cumplan las leyes vigentes en el país, contribuyendo al fondo de la Caja General de Empleados y Obreros de Ferrocarriles y Tranvías, como la Ley en vigor los obliga.

Las empresas de Omnibus Aliados, no hacen caso a los requerimientos de algunos gobernantes y continúan fuera de la Ley y no la cumplen porque **no quieren**, y nosotros pensamos: ¿los Leyes del país son para que las cumplan todos los que en él viven o los que las quieran cumplir? Porque si son para que todos las cumplan, los Poderes constituídos tienen el deber de hacerlas cumplir, y si son para que las cumpla el que quiera, entonces que no haya Leyes, pues dejan de serlo.

No queriendo molestar más su muy ocupada atención, nos limitamos a rogarle, en nombre de muchos ancianos, viudas y huérfanos, diga «algo» en su muy leído DIARIO, **del que precisamente somos suscriptores, pues nosotros sabemos que usted no** dice nada que no lo crea justo y equitativo.

La Habana, Enero 30 de 1936.

Dr. Maximiliano Smith, Secretario de Gobernación, Habana.

Honorable Señor: En la página primera del periódico «El País» del día 28 del presente mes, en su columna cuatro, se dice: «No permitirá el Gobierno manifestaciones de protesta, en cuanto a la concentración anunciada por esta Asociación». No. doctor Smith, la demostración (no manifestación) a que usted se refiere en el párrafo sexto, columna cuarta del periódico en cuestión, no es de protesta, no; es una demostración de ciudadanos conscientes de sus deberes y derechos, que se ven obligados a hacerlo contra su modo de pensar y sentir, para exigir de los Poderes públicos el que las Leyes de nuestro soberano y libre país (Cuba), sean respetadas y cumplidas por todos los que vivan en él; las Leyes son para todos y todos tenemos la obligación de cumplirlas y si no las cumplimos, los Poderes públicos tienen la obligación de hacerlas valer.

Nosotros, jubilados y pensionados y de activo servicio de Ferrocarriles, Tranvías y de Transporte Terrestre, hace mucho tiempo que venimos suplicando o pidiendo a los Poderes públicos el que se cumpla la Ley vigente de Jubilaciones y Pensiones por todas las empresas comprendidas en ella y ante el «poco caso» que se nos hace, queremos en esa demostración ante el Palacio presidencial exigir de los Poderes públicos el que las Leyes en vigor sean cumplidas por todos igualmente.

Los empresarios de los Omnibus Aliados, a pesar de que algunos gobernantes les han pedido, no exigido, como es su deber, el cumplimiento de la Ley, no le han hecho caso alguno, y una de dos, o las empresas de Omnibus Aliados son más fuertes que el Gobierno, o el Gobierno no quiere que los ciudadanos cumplamos y estemos dento de las leyes.

El Gobierno tiene «la palabra» y usted, Honorable Señor Secretario de Gobernación, que es inflexible contra los que por exigir el cumplimiento de las Leyes, les niega el derecho que la Constitución de la República les concede de reunirse pacíficamente, puesto que están en todo el país restablecidas las garantías constitucionales usted debe ser inflexible también contra todo ciudadano o extranjero que se niegue a cumplir las Leyes vigentes en el país, y nosotros, ciudadanos cívicos y conscientes, venimos por la presente, con todo el debido respeto, a pedirle a usted, como Honorable Secretario de Gobernación, el que las empresas de Omnibus Aliados cumplan la Ley.

Desde luego, que ya hemos desistido de concurrir ante el Palacio Presidencial hasta que otra cosa se resuelva por los Poderes públicos.

Respetuosamente, **Aurelio de Prada**, Presidente.

1.500 NINOS DE LAS ESCUELAS PUBLICAS TOMARON PARTE AYER EN LA "SIEMBRA DE ARBOLES"

Existe el propósito de continuar la obra de repoblación forestal. La fiesta celebrada en la tarde de ayer se debe considerar como el inicio de la obra que se ha de realizar

A las 4 y 45 minutos de la tarde de ayer llegó el doctor Barnet, Presidente de la República, a la Granja Escuela «Conde de Pozos Dulces», procediendo, a continuación, a celebrar el acto de la siembra del árbol maderable, acto organizado por el Rotary Club de la Habana, que ha tenido el más decidido apoyo del actual Secretario de Agricultura, ingeniero García Baylleres.

Como se recordará, cuando la guerra mundial del año de 1914, muchos de nuestros bosques fueron destruídos, en gran parte, convirtiéndose en campos de siembra de caña de azúcar. Más tarde, cuando el Gobierno de Machado, el entonces Secretario de Obras Públicas, doctor Céspedes, también dispuso la supresión de frondosos árboles que existían en la ciudad. Ahora el ingeniero García Baylleres, al frente de la Cartera Agrícola, tiene el propósito de restaurar en lo que pueda, la riqueza forestal cubana, para lo cual ha prestado todo su concurso al acto celebrado ayer.

Con el Presidente de la República se encontraban en la Granja «Pozos Dulces» el Jefe del Ejército, coronel Fulgencio Batista; el Alcalde de la Habana, doctor Guillehmo Belt; los Secretarios de Obras Públicas, de Justicia e Interino de la Presidencia, y de Educación, doctores Echarte, Domingo y Anaya Murillo, quienes fueron atendidos por su compañero del Gabinete, el de Agricultura, ingeniero García Baylleres.

Junto a los hoyos, preparados de antemano, en la vasta planicie que se extiende junto a la Granja, se hallaban alineados mil quinientos niños de distintos centros escolares de la Habana y sus barrios, así como numerosos miembros del Club Rotario, con su Presidente, el doctor Galigarcía, y el doctor Machado.

El Jefe de la Nación sembró una palma, la histórica palma criolla; el coronel Batista, una ceiba, y una palma también el ingeniero García Baylleres. Les siguieron los demás Secretarios del Despacho allí presentes, los oficiales del Ejército y de la Marina que asistieron y, finalmente, los niños y niñas de las escuelas y los rotarios.

Frente a una improvisada tribuna donde se colocaron el doctor Barnet, el coronel Batista, los Secretarios del Despacho y demás autoridades y funcionarios del Gobierno, invitados, etc., se inició el desfile en la forma siguiente:

Banda Municipal de Música, Inspectores Escolares con los doctores Gabriel García Galán y Eduardo Sánchez; Escuelas Públicas números 18; 39; 4: 24; 40: 30; 36: 72; 2 y 86; de la Universidad, Colegio María Corominas, Escuela Pública número 3, con su director el batallador maestro público doctor Ramón Rosainz; las escuelas 37, 59, y 33. Colegio «La Luz»; Escuelas Públicas números 57; 77; 87; 16; 52; 93; 96; 36 y 65; Colegio María Martín, Colegio María Teresa Comellas, Colegio Mara Luisa Dolz, Escuela Pública número 97; Instituto Edison y Escuela Pública número 7.

Terminado el desfile las autoridades, todas, se dirigieron a los semilleros situados junto al edificio de la Granja, sembrando, cada uno, un surco de distintas semillas.

A las seis de la tarde regresaron a la capital los asistentes a tan simpático acto.

Una visita de los niños a la Cuban Telephone Company

Como parte del programa correspondiente al día de ayer de «La Semana del Niño», organizada por el Rotary Club de la Habana, el señor Ascanio Fonseca, Director de la Escuela Pública número 57, de la Víbora, visitó con los profesores Emilio Quesada, Aurora Royo, Basilio Risé, Engracia Puig, Fara Aldama y María Rodríguez y los niños de dicha escuela, las oficinas principales de la Compañía Telefónica, para conocer el funcionamiento de sus distintos servicios. Dichos profesores y alumnos fueron amablemente atendidos por los Vicepresidentes señores José A. Fernández y Henry C. Hart; el señor Alejandro Bermúdez, Jefe de Publicidad, y los ingenieros telefónicos René Gálvez y Ernesto Cortés, quienes mostraron a todos con lujo de detalles el funcionamiento del complicado mecanismo que establece las comunicaciones del moderno sistema telefónico, orgullo de Cuba, en materia de comunicaciones de esta índole. Visitaron también la Sala de Operadoras del Servicio de Larga Distancia e Internacional, y también conocieron, en lo que mostraron mucho interés, el funcionamiento de los relojes eléctricos, pues a profesores y alumnos les movió la curiosidad de conocer el maravilloso mecanismo que hace que dichos relojes marquen siempre la hora exacta.

Visitas como ésta a instituciones como la Cuban Telephone Company, son siempre provechosas como enseñanza de los adelantos alcanzados en el servicio de comunicaciones, y altamente provechosas también, porque dan a conocer el cuidado y atención que debe prestarse al aparato telefónico, y las causas que motivan las reglas y recomendaciones que el público debe tener siempre presente para disfrutar con toda su eficiencia de tan valioso servicio.

Con las fiestas del teatro finaliza «La Semana del Niño», organizada por el Rotary Club de la Habana

El domingo próximo, día 2 de febrero, se celebrarán en todos los teatros de la Habana funciones cinematográficas dedicadas gratuitamente a los niños. Estas funciones serán de 9 a 11 y 30 de la mañana.

Para la función del teatro «Nacional» la entrada es por invitación personal y es requisito indispensable la presentación de las invitaciones en la puerta del teatro, con excepción de las siguientes escuelas, que pueden mandar cada una 30 alumnos:

Números 1; 4; 8; 11; 12; 13; 22; 26; 14; 25; 60; 30; 106 y 105. Y la Superior Mixta, letra A.

Es indispensable que el Director de la Escuela comprendida en la anterior relación identifique a sus treinta alumnos. De ninguna forma podrán llevar más de 30, puesto que las localidades están estrictamente separadas.

Es preferible que las directoras de estos colegios, a quienes no se han podido localizar por la falta de tiempo necesaria, llamen al señor Medina al U-8688 durante todo el día de hoy, sábado, primero de febrero, a las oficinas del Club Rotario de la Habana.

Mostramos en esta fotografía al señor Ascanio Fonseca, Director de la escuela pública número 57, de la Víbora; profesores de la misma: Emilio Quesada, Basilio Risé, Aurora Royo, Engracia Puig, Fara Aldama y Mario Rodríguez y al alumnado de la escuela, acompañado de los señores José A. Fernández y H. C. Hart, Vicepresidentes de la Cuban Telephone Company, que, con los señores Alex, Bermúdez, René Gálvez y Ernesto Cortés, cumplimentaron a tan simpáticos visitantes al templo de labor de la Cuban Telephone Company. Esta visita se llevó a cabo con motivo de la Semana del Niño, quedando profesores y alumnos admirados con los progresos de la ingeniería telefónica en Cuba.

El ex-secretario de O. P. de Venezuela está en la Habana

No es exilado político. Dice que en su país la vida está recobrando su ritmo normal

Venezuela ha dado una alta prueba de civilidad al efectuarse el cambio de Gobierno motivado por muerte del general Juan Vicente Gómez, nos declaró ayer el Sr. Antonio Díaz y González, ex Secretario de Obras Públicas del país hermano, que es hoy huésped de la Habana.

Conviene aclarar que es completamente inexacto que el señor Díaz González, sea exilado político. Antes al contrario, él ha contribuído de manera eficaz a que las cosas se normalicen en su Patria.

Dicho señor fué Secretario de Obras Públicas del Gabinete del general Juan Vicente Gómez, y por tanto compañero del actual Presidente de Venezuela, general López Contreras, entonces Ministro de la Guerra.

«Fuí, nos dice el Sr. Díaz González, uno de los que estampó su firma en el documento por el cual todos los Ministros designamos al general López Contreras para ocupar la vacante presidencial.

«El general López Contreras—agrega nuestro entrevistado—pasea con su esposa por las calles, sin más que un par de ayudantes. El ha sabido mantener todos los derechos y libertades del pueblo. Los ciudadanos ausentes pueden regresar con absoluta garantía. Y de lo ocurrido sólo queda un vago recuerdo con no más de una docena de víctimas, que es algo insignificante en toda conmoción pública.

En el Tesoro venezolano hay 125 millones de bolívares. El país no tiene deudas exteriores ni interiores. Diez mil obreros trabajan en Obras Públicas, prosiguiéndose las obras de mejoramiento urbano de Caracas. Y a la vez se construyen caminos y carreteras nacionales.

Grandes yacimientos de petróleo, nutridas piaras de ganado de todas clases pueblan millares de fincas de crianza y un pueblo deseoso de proseguir su vida tranquila y ordenada es el panorama que ofrece a la vista del mundo ese pedazo de tierra que se llama Venezuela.

Asiste en sus informaciones al periodista con el Sr. Díaz González, el Sr. Víctor de Yavorsky, el que durante varios años fué su secretario en el Ministerio de Obras Públicas y que también lo acompaña en su viaje de descanso.

EL CRUCE DE LAS CARRETAS POR LAS CARRETERAS.—Se informó en Palacio que el Presidente había firmado ayer un decreto autorizando el cruce de las carretas de caña por las carreteras auxiliares, a condición de que dicho cruce sea indispensable por esos lugares.

Existe interés en saber dónde reside C. Barrios y Viruet

El Consulado americano desea que se le envíen noticias del paradero del referido señor

El Consulado General Americano, Obispo 7, ha recibido de los Estados Unidos una solicitud de informes con respecto al paradero actual y bienestar o suerte del señor Claudio Barrios y Viruet, natural de Etuado, Puerto Rico, cuya persona, según las últimas noticias del mismo, residía en Cuba.

Cualquier dato o información disponible acerca del mencionado individuo sería muy agradecido por el Consulado General Americano, Obispo 7, teléfono M-9821 o M-9822.

Habana, 29 de enero de 1936.

Se cita a los agrimensores para mañana, 2 de Febrero

Fué visita anoche de nuestra redacción el señor José Núñez Castillo, graduado en Agrimensura, quien nos hubo de rogar que citásemos a todos los agrimensores para una reunión en su residencia, sita en Vives 160, altos, el día de mañana, dos de febrero, a fin de tratar de asuntos de interés para la clase.

La reunión tendrá lugar a las seis de la tarde.

LA NOTA COMICA

—Estate tranquilo, Pedro; ense guida estaremos en salvo.

El Secretario de Educación evacuó ayer varios centenares de asuntos que se hallaban pendientes de firma

La Comisión Nacional de Educación Física tendrá la misión de administrar el balneario construído por la Secretaría de Obras Públicas en el litoral del Vedado

Hasta bien entrada la tarde de ayer estuvo el doctor Leonardo Anaya Murillo, Secretario de Educación Pública, despachando en el Departamento.

Varios cientos de asuntos administrativos de los distintos negociados fueron puestos a su firma y despachados convenintntemente.

Distintos funcionarios de la Secretaría, entre ellos el Director de la Enseñanza, doctor Jorge Adams, y el Director de Higiene Escolar, doctor Aníbal Herrera, sostuvieron conferencias con él.

SERA CONTROLADO POR LA SECRETARIA.—De acuerdo con los informes que se nos facilitaron ayer tarde en la Secretaría de Educación, el balneario público construído por la Secretaría de Obras Públicas en el Vedado será puesto bajo el control de dicho departamento.

La Comisión Nacional de Educación Física será la encargada de su administración.

«LA SEMANA DE LNIÑO» EN CIENFUEGOS. — Ayer celebró el Club Rotario de Cienfuegos una sesión de carácter filantrópico, llevando a cabo después distintos actos en los asilos «Amparo Fernández de Castaño» y «Anita Fernández».

Concurrieron a los mismos el presidente del Club Rotario de Cienfuegos, señor Casanova; el Superintendente Provincial de Escuelas, doctor González de Posada; el Presidente de la Junta de Educación, doctor Fuxá; el Inspector del Distrito, doctor Conrado González; y el Director de Higiene Escolar, doctor Aníbal Herrera y Franchi Alfaro.

El doctor Conrado González hubo de pronunciar un discurso, significando la trascendencia que debía tener ese día en que las damas de la mejor sociedad venían a proporcionar horas de expansión y alegría a los niños, obsequiándolos con bombones y dulces y organizando en su honor juegos y diversiones.

En el asilo «Anita Fernández» se elogió mucho a la señora del doctor Rumbau, organizadora de «La Semana del Niño» en aquella localidad.

Se celebró también un acto en la Escuela Superior de Varones con un magnífico programa, en el que tomaron participación los alumnos del plantel.

Hicieron uso de la palabra en el mismo la doctora Ana María Simón, el doctor González y el doctor Aníbal Herrera, director del negociado de Higiene Escolar, que pronunció una conferencia sobre la salud del niño.

Después hubo un almuerzo de confraternidad en el hotel «San Carlos», organizado por los propios rotarios y del que participaron los visitantes y las autoridades.

Ya en horas de la tarde, se efectuó en la Escuela «San Lorenzo», que sostiene el Patronato Acea, un hermoso acto, adoptando cada uno de los alumnos de dicho plantel como ahijado a un niño de la creche.

Entre estos últimos se distribuyeron juguetes, bombones y galleticas.

En fin, que el Club Rotario se anotó un verdadero éxito.

REGALO UN BUSTO DE MARTI. También, con motivo de la Semana del Niño, se efectuó ayer una fiesta en la escuela número 31, del reparto Los Pinos.

Fué patrocinada por el Club Rotario de la Habana, y en ella hicieron uso de la palabra varios miembros de dicha institución.

El doctor Galigarcía obsequió a la escuela con un busto de Martí.

Se sirvió entre los alumnos refrescos, dulces y bocaditos.

ENVIO DE MATERIAL.—Por disposición del secretario de Educación se habrá de enviar seis relojes, cincuenta sillas y un piano para un kindergarten de Palmira, y maderas para los trabajos de sloyd y distintos equipos de deporte para la Escuela Primaria Superior de Varones de Cienfuegos.

FECHAS Y ANIVERSARIOS

* El día primero de febrero de 1908 fueron asesinados mientras transitaban en un carruaje por las calles de Lisboa (Portugal), el Rey Carlos de Braganza y su hijo el Príncipe heredero de Portugal.

Este asesinato político fué el preludio de la revolución que estallara después, siendo Rey de Portugal otro hio del asesinado, Manuel de Braganza, que murió en el año 1934.

Un homenaje a la "Unión Social" y a José M. Casanova

Se le ofrecerá mañana domingo, por radio, a las 4 de la tarde. El programa será interesante

La firme voluntad y el sincero impulso de un grupo de radio-emisoras de la Habana, de rendir tributo afectuoso y de admiración a la USEC y a su Presidente-fundador, José Manuel Casanova, van a cristalizar en el acto de mañana domingo.

La iniciativa fué dada a conocer hace algunas semanas, y desde el primer momento encontró el más favorable ambiente.

El homenaje organizado para las cuatro de la tarde de mañana, significa una expresión de simpatía y cordial gentileza hacia Casanova.

Oratoria adecuada, dedicación de la fiesta, palabras en armonía con la causa de Cuba y notas selectas artísticas que serán un verdadero regalo para los radioyentes.

La propaganda económica, que tiende a lograr un beneficio directo a todas nuestras clases sociales, puede llegar fácilmente a los hogares debido a la radio-difusión, y extenderse desde un extremo a otro del país.

Mañana domingo, a las cuatro de la tarde, en ese radio-homenaje que de antemano juzgamos un acontecimiento, se han de estrechar y afirmarse los lazos solidarios entre los que cooperan con entusiasmo a las grandes campañas de la USEC.

EN EL ALMUERZO SESION DE LOS NOTARIOS CELEBRADO AYER SE TRATARON VARIOS ASUNTOS

Además se indicó la necesidad de que cuando el impuesto exceda de $300, se permita abonarlo en varios plazos. Se solicitará también la reforma de la Ley de Emergencia

Con su acostumbrado lucimiento celebraron ayer viernes a las doce y media en el hotel «Bristol» los Notarios sus almuerzos mensuales donde entre plato y plato tratan los temas que interesa a la clase a que pertenecen y al público en general.

Presidió el acto el Decano Dr. José Luis Pessino y fungía de recaudador el simpático iniciador de esas fiestas de cultura Dr. René Acevedo. Se encontraban presentes los Notarios doctores: Gustavo Portas (de Baños (hijo), Franqui, López Pérez, Recio, Arellano (los jimaguas), J. E. Jiménez, Lamar, M. Rojas, Isaac Miró, Carlos de la Cruz, Sorzano Jorrín, Arazoza, Fernández Romero Gronlier, Tomé, Valverde (hijo), Granados, Romeu, García Lazo J. L. Gelabert, Martínez Bandujo, Dumas, J. M. Fernández, E. Angulo, Balbina Remedios, A. de la Carrera, J. M. Barraqué hijo) y el cronista.

El Dr. Pessino después de una aclaración respecto a su oposición a la permuta del Dr. Miró celebró su admisión entre los Notarios de la Habana donde su hermano Federico dejó gratos recuerdos que honran la profesión y se le otorgaron aplausos que agradeció el nuevo Notario. El doctor Arellano leyó un proyecto de Ley pidiendo modificaciones de la Ley de Emergencia Económica, exención de Derechos Reales y Trasmisión de Bienes a diversos contratos celebrados con anterioridad al 4 de abril de 1933 y a las efectuadas antes del 31 de diciembre de 1936. Que se concede un plazo de 30 días para acogerse a los beneficios de los Decretos-Leyes números 200 de 3 de mayo, y 264 de 2 de julio, ambos de 1934. Que cuando el importe del impuesto exceda de $300.00 puede pagarse en varios plazos mensuales (6) consecutivos mediante convenio, poniéndose nota en la escritura inscribible para que por el Registrador pueda verificarse la inscripción correspondiente quedando a salvo el derecho de la Zona Fiscal para el cobro de la partte no satisfecha. Y una vez abonado el saldo se anote marginalmente por el Registrador mediante la carta de pago correspondiente y cincuenta centavos por esa anotación. Disminución en un 50 por ciento del Arancel de los Registradores y Notarios hasta 31 de diciembre de 1936 siempre que sean abonados los derechos dentro de los 10 días siguientes al otorgamiento de la escritura.

El Dr. Recio dió cuenta con los progresos obtenidos en las reclamaciones establecidas por varios compañeros egoístas contra el fondo de Jubilaciones y Pensiones y del desistimiento de algunos de los demandantes.

Terminado el almuerzo todos los comensales se dirigieron al Colegio Notarial, Tejadillo 43 para celebrar la Junta General Ordinaria señalada para las 2 p. m. de ese día, que resultó muy concurrida y donde se trataron asuntos de mucho interés que por su extensión no pueden ser relacionados aquí, especialmente contra los Notarios que solicitan notarías que no van a servir y que piden licencia tras licencia con el sólo objeto de ganar la jubilación sin contribuir a sus fondos.

UNA CHARLA DE MARQUINA EN EL CASINO ESPAÑOL

Engarzó algunos sutiles y bellos párrafos acerca de un tema muy sugeridor

Los bellos salones del Casino Español, se vieron muy concurridos, en la noche de ayer, con motivo de la conferencia pronunciada en dicho lugar por el conocido y notable periodista español señor Rafael Marquina. Gran número de asociados del Casino, en compañía de distinguidos familiares, acudieron al mencionado acto, deseosos de escuchar la palabra autorizada del señor Marquina, cuyas actividades como conferenciante han sido considerables, si se tiene en cuenta los pocos meses que lleva entre nosotros.

PRESIDENCIA DEL ACTO—Ocupaban la presidencia de tan hermosa velada los siguientes distinguidos señores: Bernardo Pardías, presidente del Casino Español; doctor José Pérez Cubillas, presidente de la Comisión de Cultura; Valeriano Fernández Viña, secretario general; doctor René Acevedo, Ricardo Herrera, José María Ibáñez, Oscar del Valle, Constantino Moreira, Alberto Sardiñas y Florentino Canales.

PALABRAS DE PEREZ VALENZUELA.—Para hacer la presentación del conferenciante fué designado el señor Dámaso Pérez Valenzuela, quien se refirió a los positivos méritos del señor Marquinas, así como al empeño que tiene el doctor Pérez Cubillas en ofrecer —a través de verdaderos maestros de la palabra— una serie de conferencias.

LA HISTORIA DE UN ABANICO. —A continuación, y precedido de cálidos eplausos, ocupó la tribuna ilustre del Casino, el señor Rafael Marquina, para abordar un tema sugestivo y pintoresco a la vez: «Historia de un abanico». En realidad no habló de un abanico determinado. Hizo alusión histórica (desde los primeros tiempos hasta nuestros días) a ese abanico que, cualquiera que haya sido su variedad y su traza, ha servido a la mujer en algunas ocasiones de arma y recurso de su coquetería y en otras de arbitrio ingenioso para manifestar sus sentimientos o de mensajero de amor o de testigo confidente. A esta luz, agrega el conferencista algunas referencias históricas situándolas en estampas literarias estilizadas en las que hace figurar al abanico como elemento casi indispensable para fijar el verdadero sentido de la evocación.

La leyenda de Kan-shi, hija de un mandarín chino, que hace miles de años parece haber sido la inventora del abanico en su forma más simplista y rudimentaria; tres momentos de la vida de la reina María Antonieta; una alusión casi litográfica a la época del París romántico le sirven al señor Marquina para ir demostrando, a vista de estos ejemplos vivos y palpitantes, la permanencia, en el abanico, de aquellas cualidades que le ha señalado.

No faltan en la amenidad de su charla ni las alusiones al presente ni algunas rápidas y sobrias a la España colorista del siglo XVIII.

En algunos momentos la conferencia, sin perder su deliberado carácter de frívola amenidad, tan adecuado al tema, eleva el tono para rozar, siquiera sea de modo leve, los problemas psicológicos y las deducciones históricas.

Es difícil extractar el trabajo de nuestro compañero, pleno de voluntarias transiciones, y de un itinerario que zigzaguea a través de la historia, de mano de la fantasía.

Una ovación entusiasta, plena, coronó las últimas palabras de nuestro laborioso y admirado compañero Rafael Marquina, a quien felicitamos por su amena disertación.

Esta noche celebrarán una asamblea los motoristas y obreros de los tranvías

Esta noche en la Bolsa del Trabajo, celebrarán una Asamblea los Motoristas y Conductores, obreros y empleados de la Havana Electric, con carácter extraordinario, la que dará comienzo a las ocho p. m., con el siguiente orden del día:

—Lectura del acta anterior.

—Informe de la Comisión nombrada en la Asamblea del día 25 de enero.

El secretario del Sindicato de Motoristas y Conductores, ruega a todos los miembros de los mencionados sectores, que asistan a dicha Asamblea, dada la importancia que tiene para todos conocer el citado informe.

LA COLONIA LEONESA ENTREGO ANOCHE EL TITULO DE SOCIO DE HONOR AL PADRE GUTIERREZ LANZA

La foto muestra el instante en que la «Colonia Leonesa» hizo entrega del título de Socio de Honor al R. P. Mariano Gutiérrez Lanza. A la vera de éste figuran el presidente social, señor Indalecio Cimadevilla; el ex presidente, señor Manuel Rabanal; Vicente Bayon de Casó, presidente del Centro Castellano, y otras personalidades.

En los amplios salones del Centro Castellano celebró anoche un simpático acto la «Colonia Leonesa de Cuba», con motivo de la toma de posesión de sus nuevos dirigentes.

A dicho acto asistieron las directivas entrante y saliente en pleno, así como otros distinguidos elementos de la colonia castellana.

PRESIDENCIA DEL ACTO.—En la presidencia de tan fraterna reunión se hallaban las siguientes personalidades: Manuel Rabanal, presidente saliente de la institución; Indalecio Cimadevilla, nuevo presidente social; el padre Gutiérrez Lanza, rector del Colegio de Belén; Vicente Bayón de Caso, presidente del Centro Castellano; José Alonso Franco, José María Lazo y José Llamas.

En primer término el secretario señor Alfredo Martínez, dió lectura a la Memoria Anual, en la que se demuestra la brillante labor realizada por la Directiva saliente. Acto seguido tomó posesión de sus cargos la nueva junta de gobierno de la Colonia Leonesa, haciendo uso de la palabra el nuevo presidente, señor Cimadevilla, quien dedicó sentidos elogios a su predecesor y prometió laborar firmemente por el engrandecimiento de la colectividad.

ENTREGA DE TITULOS.—A continuación el señor Garcilaso Rey hizo entrega de un hermoso título de Socio de Honor de la Colonia Leonesa al Rvdo. P. Mariano Gutiérrez Lanza, hijo ilustre de la provincia de León. A la vez el señor Rey justificó dicha entrega, dedicando bellos elogios al homenajeado.

Luego habló, visiblemente emocionado, el P. Gutiérrez Lanza, quien reiteró su inmenso cariño a la institución, a través de la cual recuerda a la tierra bienamada—Pandaves, provincia de León—de la que se halla ausente hace 52 años. La intensa añoranza de tan eminente jesuita invadió de ternura el corazón de todos los que le escucharon y aplaudieron.

La concurrencia también aplaudió al señor Alejo Mejido, jefe de publicidad del Centro Castellano, a quien se debe el impecable trabajo caligráfico del mencionado título.

Después el secretario social hizo entrega de títulos de constancia a los siguientes señores—que llevan más de 10 años en las filas sociales:—Augusto Alonso, Mariano Pérez, Macario Cuenllas, Modesto Piñón, Diego González, Angel Díaz, José A. Franco, Teodomiro Rodríguez Andrés A. Sánchez, José A. Sánchez, Luis González y Cruz Díaz.

Como detalle final, la numerosa y selecta concurrencia fué espléndidamente obsequiada con bocaditos y sidra. Fué, en síntesis, una prueba más de la proverbial campechanía de los leoneses radicados en Cuba.

Una conferencia de Segurola acerca de tuberculosis renal

Abordó ese problema con un acopio de datos científicos q. abonan su dominio del tema

En el salón de actos del hospital «Joaquín Lebredo», y ante una selecta concurrencia de nuestro mundo científico se efectuó en el día de ayer la Tercera Conferencia del ciclo que ofrece la Dirección del Sanatorio «La Esperanza», para la mejor investigación y tratamiento de la tuberculosis en todas sus manifestaciones.

Ocupó la presidencia el Dr. Rufino M. Moreno, director del Sanatorio «La Esperanza», el Dr. Joaquín Martos, jefe de clínica, y el Dr. Marcelino Segurola, ilustre urólogo perteneciente al staff de dicho establecimiento benéfico a cargo del cual estuvo la conferencia.

-El doctor Segurola ofreció a la concurrencia una brillantísima disertación sobre «Tuberculosis Renal», que fué un bello exponente de elocuencia científica, sencilla y clara, poniendo me bagaje científico que posee el Dr. d manifiesto una vez más el enor Segurola, cuya fama en su especialidad ha llegado con complacencia y admiración a todos los círculos científicos del mundo.

En estas conferencias que propulsa el doctor Rufino M. Moreno se plantean temas de verdadera utilidad y necesidad para el campo experimental científico moderno. En la de ayer, intervinieron además del Dr. Marcelino Segurola, los doctores Francisco Menéndez, el doctor Luis Ajamil, Antonio Navarrete y el distinguido profesor doctor Cárdenas.

En el próximo mes, y en la Academia de Ciencias, se celebrará la Cuarta Conferencia del Sanatorio «La Esperanza».

Las sociedades de color se disponen a pedir reformas constitucionales, e igualdad en el derecho de ciudadanía

La asamblea social celebrada en Santiago de Cuba ha sido un exponente de solidaridad de aspiraciones y de confraternidad. Concentración provincial en Cruces el 23

La asamblea intersocial celebrada recientemente en Oriente, con asistencia de las representaciones de todas las sociedades de esa región, resultó un acontecimiento brillante, a juzgar por la impresión recogida e informaciones de los observadores. En ese importante acto celebrado en los salones del «Club Aponte» y «Casino Cubano», se consideraron diversas cuestiones sociales, culturales, agrarias, inmigratorias, proletarias, educacionales, etc., etc., que serán enviadas a las comisiones técnicas para la Convención Nacional.

Entusiasmo singular revistieron los actos celebrados, en los que la juventud demostró su propósito contrario al caciquismo social y a los falsos apóstoles. La asamblea, en la que pronunciaron sendos discursos explicativos los señores Mario Lacret, presidente del Plenium local; doctor Caraballo, Ulises Baquero, joven que se destacó por su sensatez y clara visión de los problemas sociales-económicos cubanos, informando detalladamente sobre cuanto se ha hecho, se hará y se persigue el presidente del comité central señor Pedro Portuondo Calá, que durante más de una hora estuvo informando y cosechando nutridos aplausos.

Esa asamblea, como las de las restantes provincias, demandarán del Gobierno medidas urgentes que humanicen la vida de los menesterosos: justicia y equidad que garanticen el pleno ejercicio del derecho ciudadano y le sugerirán determinadas reformas constitucionales que eleven el «standard» de vida de las clases populares, su moral colectiva y propicien un verdadero mejoramiento social, cultural, económico, educacional, etc. Las asambleas tienen como punto de vista la próxima reforma de la Carta Magna en la que esperan queden determinados claramente los derechos ciudadanos y se cree un organismo jurídico que garantice el ejercicio de esos derechos.

El próximo día 23 se efectuará una concentración provincial en Cruces, convocada por el «Club Moncada», que ofrecerá un homenaje a los señores Pastor de Albear, Oña Manzano, Aniceto Benítez, Portuondo Calá, miembros del comité central.

Le robaron $110 a un sirviente de la S. de Comunicaciones

La Policía no cree que sea cierto el relato hecho. Se investiga dicha denuncia

Eloy Noriega Pestana, sirviente de la Secretaría de Comunicaciones, vecino de Campario número 160, dió cuenta ayer, en la Primera Estación, que al transitar por la esquina de Cuba y Teniente Rey, fué inesperadamente asaltado por dos individuos que viajaban en un automóvil, por los que fué despojado de la suma de ciento diez pesos, que le habían entregado en el banco, importe de cheques correspondientes a varios empleados.

Agregó el denunciante, que el vehículo iba conducido por un sujeto mestizo, sin que pudiera darle alcance.

El Capitán Gómez, al mando de la citada Estación ha informado a la Superioridad, que los hechos denunciados por Noriega son inexistentes, toda vez que ninguna otra persona más que su supuesto perjudicado, logró enterarse del hecho, a pesar de ser dicha esquina sumamente concurrida a la hora que informó había tenido lugar el asalto.

Una velada en el Lyceum en memoria de Valle Inclán

Se representará una obra del autor de las Sonatas. Semblanza de D. Ramón, por Ruiz Toledo

El día seis de los corrientes, a las nueve de la noche, ofrecerá la sociedad femenina Lyceum un acto en memoria del ilustre escritor español don Ramón del Valle Inclán, recientemente fallecido.

Emilio Roig de Leuchsenring dará lectura en el mismo a una semblanza de Ernesto Ruiz Toledo sobre el autor de «Las Sonatas» y «Flor de Santidad».

Se representará su obra dramática titulada «La cabeza del Bautista», interpretada en fecha reciente en una reunión de intelectuales.

La dirección de la misma se encontrará a cargo del doctor Luis A. Baralt, que ya nos ha dado muestras de sus kilates en la materia en otras ocasiones.

Un éxito más que se anotarán las entusiastas damas y damitas que se encuentran al frente de la prestigiosa institución.

Lea ¡ALERTA! al mediodía y el AVANCE por la tarde

M.E.C.D. 2016

HABANERAS *Por M. R. de Fontanills*

LA MODA ACTUAL

PATRON NUMERO 650

No hay nada tan eternamente necesario para una mujer como un par de piyamas. Nunca se tienen bastantes. Pida el patrón aquí ilustrado y hágaselas Ud. misma o de la orden a su modista. Este es uno modelo de mucha distinción y especialmente adaptable para señoritas o damas jóvenes.

Tallas de 14 a 20 y de 32 a 38.

REGLAS SOCIALES

La presentación es un convencionalismo social muy necesario para el acercamiento de dos personas, colocándose en un plano de amistad agradable.

La forma más correcta es la usual en una reunión donde se encuentran las personas de nuestra amistad, introduciendo a las que no se conocen en la conservación o bien presentándolas al llegar.

Hay que cuidar mucho en pronunciar los nombres perfectamente sin omitir ninguno, dependiendo el éxito de esta si introducimos la conservación sobre temas que a los presentados les agrada.

MODELOS DE PARIS

Se ven mucho por las noches los trajes de **chiffón** y muselinas que son bellos motivos que presentan para la primavera. En un modelo de **chiffón** color **chartrensse** veíase la falda plisada completamente y un abrigo estampado, largo completo y abierto por delante con el capirucho de encaje verde también.

Para las que embarcan en viajes largos recomendamos una habilitación práctica y variada que consiste en dos o tres trajes de noche en telas suavés que no se arrugan dos **suits** de telas gruesas y varios vestiditos de seda, dos abrigos de **sports**, uno de más vestir y otro de noche. Además varias blusas con dos faldas de lana y terciopelo y algunos vestidos de warandol para los días cálidos y como complemento los ajuares para la práctica de **sports** que son los trajes de baño con falda y capa, los de montar a caballo y los **sweater** para el **golf.**

Sobre los modelos de vestir se ven largas capas de tul azul marino que lucen elegantísimas trasluciendo el vestido de **satín** azul oscuro. También pueden lucir preciosas cuando se combinan con otros colores diferentes como el coral sobre el azul claro. La Condesa de Robilaut lucía en una de las últimas fiestas una capa de tul, admirablemente cortada, sobre un traje de color humo.

Los modelos de noche, simplemente bordados con mostacilla presentados por **Mainbocher** resultan preciosos y de una delicadeza marcada. Miss Kilvert, una americana elegantísima tiene uno color **mauve** con dos echarpes rosados y cinturón de cuentas que es un modelo distinguidísimo.

PRODUCTOS DE BELLEZA

El cuidado del cutis representa el detalle obligado de la mujer que conoce el valor de la belleza. Un cutis limpio de manchas, granos y espinillas es siempre el mayor encanto femenino.

Por eso recomendamos tanto los **Productos Tokalón** como los que mejores efectos obran sobre la piel logrando, siempre que se usen con la constancia debida, un resultado maravilloso.

Los productos Tokalón se venden en todas las tiendas y droguerías, siendo entre las mejores las que más beneficios obtienen del público en general.

«DICES QUE SOY DE MARMOL»

Dices que soy de mármol, que de hielo
tengo forjado el corazón; y el alma
de una intensa frialdad tiene la calma
de quien nunca ha sentido amor ni anhelo.

Tienes razón; pues el corazón mío
se fué la llama del amor vencida,
y las chispas que aún quedan encendidas,
rápidas huyen porque sienten frío.

Si tu vuelves a mí, se avivará
el calor que aún conservo; y quizá
con tu suave mirada, dulce y leve

y un sólo beso de tu faz serena,
con el fuego que escapa por mis venas
se derritiera el corazón de nieve...!

Matilde Alvarez FRANK.

MENU DEL DIA

Almuerzo	Comida
Grape fruit	Cautaloup
Huevos al plato	Sopa de quimbombó
Pollo a la Primavera	Frituras de natilla
Ensalada de remolacha	Carne fría. Ensalada
Fruta bomba en almíbar	Merengue con coquimole

RECETAS DE COCINA

Revoltillo de huevos con habas

Después de cocidas las habas, se hace una salsa de tomate, compuesta de la siguiente manera., pedacitos muy pequeños, cebollas, ajos, ajíes, tomates, un poquito de pimentónü aceite; en esta salsa se echan las habas y después se baten tres o cuatro huevos, depende de la cantidad de habas que se vaya a hacer y se les agregan a esta salsa y se pone al fuego, devolviendo hasta formar un revoltillo que no quede muy seco.

DIARIO DE LA MARINA — Departamento de Patrones

Incluyo $0.20 cts. en sellos de correos para que me envíen el patrón No..... tamaño No..... a la siguiente dirección.

Nombre .. ..

Dirección .. ..

.. ..

Los pedidos deben hacerse solamente por correo, adjuntando en sellos de correo o giro postal el importe de cada Patrón que es de VEINTE CENTAVOS.

Se demora de quince a veinte días en hacer la entrega del Patrón el cual despachamos por correo a la dirección que se nos indique No tenemos los Patrones aquí. Estos nos los envían de los Estados Unidos de acuerdo con nuestro pedido.

Defunciones, hasta ayer a las 4 de la tarde

Alfredo García, mestizo, 69 años, Rastro 4. Insuficiencia aórtica.

Luisa Ponce Guerra, blanca, 54 años Subirana 17. Mal de Bright.

Catalina Zulueta, mestiza, 20 años, Parque 13. Tuberculosis pulmonar.

Juana Gómez Pino, mestiza, 65 años Díaz Blanco 3. Cáncer del estómago.

Oscar Rosales Prieto,, blanco, 34 años, Pérez letra C Enteritis.

Gabina Govea, mestiza, 69 años, San Francisco 191, Neoplasia de la mama.

Sotero Gálvez Chamizo, negro, 60 años, J A. Saco 8, Ulcera del estómago.

Charles Smith Boyd, negro, 60 años 21 Vedado 242, Neoplasia vesical.

Aída Vispo Armenteros, blanca, 24 días, Infanta 8, Parálisis intestinal.

Emilio Romero Pacheco, blanco, 52 años, Hospital C. García, Neoplasia gástrica.

Abelardo Cortés, blanco, 50 años, Obrapía 90, Enfermedad orgánica del corazón.

Miguel Alpízar Aguilar, blanco, 6 días, Hospital Maternidad, Bronquitis aguda.

José Eng Sen, Amarillo, 45 años, Rayo 21. Bronquitis crónica.

María Fumero Cabrera, mestiza, 93 años, Colins 2, Arterio esclerosis.

María Luz Fernández, blanca, 34 años, Regla y Remedios. Diabetes.

Faustina Abreu Ruíz, blanca, 53 años, Inquisidor 38, Arterio esclerosis

José Torres Torres, blanco, 64 años Hospital C. García, Asistolia.

José M. Pérez Carreras, mestizo, 48 años, Hospital C. García, Mal de Bright.

Juan Sánchez Sánchez, blanco, 68 años, O-Farrill, Arterio esclerosis.

Raúl N. Rodríguez, mestizo, 42 años, Oquendo 8. Endocarditis.

Roberto Rodríguez, blanco, 35 años, República 23, Tuberculosis pulmonar.

Manuel Blanco, blanco, 19 años, Cerro 821 Miocarditis.

Ana Rosa Elvis Robinson, negra, 34 años, Hospital C. García, Neumonía.

Alejandrina Barroto, negra, 29 años Hospital Las Animas. Pénfigo.

María López Rodríguez, blanca, 96 años Compostela 19, Arterio esclerosis.

LA REVISTA DE LA PROPIEDAD URBANA

Hemos recibido el número correspondiente a enero de la Revista Nacional de la Propiedad Urbana.

El sumario que a continuación insertamos da exacta idea de los valiosos trabajos que contiene.

El Municipio debe exigir: pero no abusar.

Decreto creando la Comisión que ha de redactar el Código Nacional de Construcciones.

El descrédito del crédito, por Fina Forcade de Jackson.

Extinguida la acción personal en la Ley Hipotecaria.

Nueva Directiva del Centro de la Propiedad Urbana de la Habana.

Sobre el nuevo Código de Construcciones, por C. G. C.

Camino de la normalidad, por el Dr. M. Gómez Cordido.

El Artículo 23 de la Ley de Impuestos Municipales.

Actividades de los propietarios de Santiago de Cuba.

Bonos del Acueducto de Albear amortizados.

Aclaración pertinente, por Francisco Andreu.

Autorizados los Consulados de Cuba para despachar exhortos judiciales.

Tributos al cobro.

FARMACIA
DROGUERIA
DE
"JOHNSON"
DE TURNO LOS LUNES
Obispo No. 30 TELEFONO-A-2129

LA MAYOR
35 EDIFICIOS
700 EMPLEADOS
SARRA
DROGUERIA
ABIERTA TODOS LOS DIAS
TODA LA NOCHE LOS MARTES
A-8026 A-3641

FARMACIAS

de turno hoy SABADO

DESDE BAHIA A PASEO DE MARTI (PRADO)

Bernaza (Plácido) 4 esquina a Obispo	M-2142
Leonor Pérez (Paula) No. 53	M-5462
Luz y Compostela A-9330 y	M-5040
Ricla (Muralla) y San Ignacio	M-4710
Paseo de Martí (Prado) 104	M-8883
San Ignacio No. 16 Plaza de de la Catedral	M-4266

DE PASEO DE MARTI (PRADO) A P. VARELA (BELASCOAIN)

Ave. de Italia (Galiano) 129	A-2171
Crespo No. 16	M-4664
Esperanza No. 57	M-4034
Finlay (Zanja) No. 115	U-6712
General Aranguren (Campana rio) y Condesa	M-4516
General Aranguren (Campa-rio) y Animas	M-4540
Máximo Gómez (Monte) 128	M-8076
Padre Varela (Belascoain) No. 19 U-6855 y	U-7004
Padre Varela (Belascoain) No. 121	M-4659
Padre Varela (Belascoain) y Nueva del Pilar	M-6657
R. de Labra (Aguila) No. 42	M-4184
R. M. Alonso (Gervasio) y Maloja	M-5545
R. M. de Labra (Aguila) y Alcantarilla	M-4427
Salud y Morúa Delgado (Lealtad)	M-5440
(San José y M. Delgado, (Lealtad)	M-4766
R. Cabrera (Industria) y Zenea	M-4684
Zenea (Neptuno) y Perseverancia	M-6600

DE P VARELA (BELASCOAIN) A AVE. DE MENOCAL (INFANTA)

ve. Menocal (Infanta) No 99	U-5566
Ave. Menocal (Infanta y San Rafael	U-6890
Ave. República (San Lázaro) No. 275	U-6822
Ave. de Menocal (Infanta) y Sardiñas	U-8080
Gral. Carrillo (San Rafael) y Aramburo	U6902
General Freyre de Andrade y Jovellar	U-6630
Máximo Gómez (Monte) y Matadero	M-4785
Máximo Gómez (Monte) 404 M-1573 y	M-5371
Oquendo y Sitios U-6405 y	U-5746

VEDADO

Ave. Wilson (Línea o 9) 20	F-6224
Ave. Wilson (Línea o 9) 156	F-4044
Quinta No. 40	F-5872
12 y 21	F-6172
23 entre 2 y 4	F-6180
26 entre 27 y 29	F-6164
Zapata entre A y BF-6065 y	F-6088
23 esquina a I	F-6111

VIBORA

10 de Octubre y Estrada Palma I-7715 y	I-7756
10 de Octubre y Ave. Acosta I-3555 e	I-7260
Dolores y 15 (Lawton	X-2058
Santa Catalina No. 61	X-2317

JESUS DEL MONTE Y S. SUAREZ

10 de Octubre (J.Z del Monte) No. 130	M-5303
10 de Octubre (J. del Monte) No. 267	I-7795
10 de Octubre (J. del Monte) y Princesa I-6402 e	14444
J. B. Zayas y Lacret I-6767 y	I-7777
Juan Delgado y Libertad	I-3636

LUYANO

Caserío de Luyanó (Serafín Romeu	
M. F. de Castro (Luyanó) 121	I-7452

CERRO

Agua Dulce No. 10	
Calzada del Cerro No. 815.	I-7272
Calzada del Cerro No. 891	I-7942
Florencia y San Quintín	I-7483
Moreno 40 B.	I-7410

NOTA.—Este grupo deberá prestar servicio público todo el día y toda la noche de los domingos siguientes: Enero 12, Febrero 23; Abril 5, Mayo 17, Junio 28, Agosto 9, Septiembre 20, Noviembre 1 y Diciembre 13.

Aclaraciones de los Profesores de los Institutos

CON el fin de que no se trate de desorientar la opinión pública, los Profesores por nombramientos de los Institutos de la República, representados por la Comisión que suscribe, aclaran los siguientes extremos:

Primero: Que los Superintendentes de Escuelas, aunque sean técnicos, no lo son de Segunda Enseñanza, sino de Enseñanza Primaria, sin relación alguna por consiguiente con la organización de los Institutos y demás centros superiores de enseñanza, por lo cual es absolutamente inaceptable que puedan haber asesorado en el orden técnico al Secretario de Educación en materia de enseñanza secundaria y superior, la que requiere técnicos especializados, presididos por un Secretario que conozca también los problemas docentes, como acaba de demostrarlo acertadamente, en recientes declaraciones publicadas en la prensa, la Asociación Pedagógica Universitaria que dirige el prestigioso Profesor Alfredo M. Aguayo.

Segundo: Que en unas declaraciones publicadas por un grupo de profesionales, aspirantes a ingresar en el Profesorado oficial secundario, que presentaron sus expedientes a los concursos celebrados por la Secretaría de Educación al amparo de la combatida Ley 179 de 1935, dichos señores no han podido contradecir ninguno de los poderosos y evidentes argumentos de la exposición presentada por los que suscriben al señor Presidente de la Repúolica, en la que han dejado demostradas las gravísimas equivocaciones de la legislación escolar secundaria últimamente promulgada a instancia de la Secretaría de Educación, y las múltiples irregularidades de los concursos celebrados, empleando Tribunales **Irrecusables** formados por sólo nueve Profesores de Instituto a las órdenes del Secretario de Educación, si la intervención del Profesorado universitario y aprovechando el justificado retraimiento de todo el antiguo Profesorado de los clausurados Institutos.

Tercero: Que no es cierto que la aludida legislación de la Secretaría de Educación tenga la aprobación de todos los Profesores por oposición de los Institutos, sino solamente la de un grupo de ellos que prestan servicios a las órdenes de dicha Secretaría, existiendo un grupo muy notable de Profesores por oposición de los Institutos de Matanzas y de Santa Clara que han manifestado en razonado documento su inconformidad con dicha legislación, lo que ha determinado que se les persiga por la vía administrativa, así como la separación de la Dirección de Enseñanza del doctor Miguel Garmendia, ilustre decano del Profesorado de Segunda Enseñanza, quien también hubo de manifestar que desaprobaba por completo dichas leyes y los concursos realizados al amparo de las mismas, opinión sustentada esencialmente por la Comisión Reorganizadora de la Universidad de la Habana, por la Academia de Ciencias, por la Sociedad Económica de Amigos del País, por la Federación de Doctores en Letras y en Ciencias y por numerosas personalidades intelectuales, cuya desvinculación de los organismos oficiales es prenda de imparcialidad, las cuales opinan de la misma manera que pública y reiteradamente lo han hecho profesores y estudiantes de todos los centros superiores de enseñanza, es decir, que es necesario revisar la equivocada legislación escolar secundaria últimamente publicada, suspendiendo previamente la aplicación de las pretendidas perturbaciones y reformas.

Cuarto: Que de los anteriores hechos se deduce que la Secretaría de Educación no ha tenido asesoramiento técnico alguno para sus equivocadas iniciativas, sino la aprobación incondicional de un grupo de Profesores directamente a su servicio, todo lo cual explica los graves errores de las leyes escolares, siendo muy conveniente llamar la atención sobre el hecho tan significativo de que uno de los principales asesores al servicio de la Secretaría haya reconocido implícitamente las indicadas equivocaciones de una de esas leyes, la combatida Ley 179 de 1935, como lo comprueba la presentación al Consejo de Estado de un proyecto de ley del doctor Juan J. Remos que modifica dicha Ley antes de haber podido ser aplicada.

Por los Profesores por nombramiento de los Institutos de Segunda Enseñanza,

Juan Freyre de Andrade, doctor Isidoro Castellanos, doctor Joaquín G. Lebredo, doctor G. A. Calafell, doctor Raimundo Lazo.

VIDA MUNDIAL

Los llamados Soviets o Rojos de Rusia aumentan todos sus armamentos por temor a Alemania y al Japón, al decir del jefe ruso Vzacheslaff Molotoff

Por TIBURCIO CASTAÑEDA

DICE Molotoff que ambas naciones, citadas aquí, son campos armados con designios contra Rusia, y a ese propósito cita el libro del Canciller Alemán Hitler. Y también acusa a Polonia porque un polaco pronunció un discurso ante el Comité Central.

Partiendo de la afirmación de que Alemania y el Japón son campos armados, preparados para devastar.

Dijo Molotoff este mes de Enero que era esencial que la Unión del Soviet tenía que aumentar sus gastos de guerra y preparar su defensa. Y añadió, desde el palacio del Kremlin, que más de quinientos delegados al Congreso fuesen trabajadores, o gente bien vestida, o soldados, o marinos, y muchas mujeres, que aplaudieron las palabras y los dichos del Presidente del Consejo, no faltando Joseph Stalin que se sentó al lado de Kalinin para aplaudir.

Molotoff dijo que era preciso que el Soviet desease establecer mejores relaciones con Alemania y ha demostrado ya sus pacíficas intenciones con el Japón por la venta del ferrocarril chino del Este y ha hecho repetidos ofrecimientos para firmar un pacto de no agresión.

Hay veinte mil kilómetros, o sea doce mil cuatrocientas millas, en los bordes del Soviet, poniéndose en contacto con diversas naciones y ninguna de ellas puede decir —afirman las gentes del Soviet— que Rusia tiene intenciones agresivas. Añade Molotoff que era el deseo de la Rusia del Soviet establecer un pacto oriental en Europa, pero, agrega que tanto Alemania como Polonia se oponen y por lo tanto Rusia firma separadamente con Francia y Checoeslovaquia.

Hitler, en su obra «Mi campo de batalla», dice que es necesario para Alemania adquirir nuevos territorios, señalando a Rusia y a la región del Mar Báltico.

El año pasado en el Congreso de los Soviets dice Hitler que Alemania necesita más territorio y los nazis se están preparando para agredir.

Los jefes del Soviet de Rusia dicen que Alemania es un campo militar situado en el centro de Europa y basta decir que en el centro de Europa Alemania pone en peligro a todo ese territorio.

Se dice que el Soviet de Rusia ha aceptado un crédito de doscientos millones de marcos de Alemania el año pasado, y se añade que Alemania ha ofrecido aumentar ese crédito en el año actual.

En Rusia se ha estudiado en detalle la situación del Japón y se asegura que el Gobierno del Japón no ha contestado al Embajador del Soviet de Rusia, lo cual indica que Tokío no quiere tratar con Rusia porque ya es sabido cómo se ha apoderado el Japón de Manchukuo y del Norte de China.

Por otra parte, el Soviet de Moscou ha recibido sin sorpresa la alianza entre Alemania y el Japón, ya que ambos países han abandonado la Liga de Naciones de Ginebra.

El jefe del Soviet de Rusia cree que el Viejo Mundo debe dejar el lugar que ocupa para el Nuevo Mundo.

Agrega el Soviet de Rusia que el Viejo Mundo debe dejar el campo abierto para el Nuevo Mundo y Rusia se llama a sí misma «territorio nuevo» como lo califica Molotoff. Este habló de la crisis de producción de Rusia, que se estima más grave.

Stalin, el jefe del Soviet, como de costumbre, va de un punto a otro del salón para poder oír mejor a los oradores.

El embajador del Soviet en el Japón, Konstantin Yureneff, trató con mucha susceptibilidad a los jefes de este Imperio, pero con notable frialdad, como sucede entre gentes que apenas si se saludan con la mayor indiferencia.

De todo lo dicho se deriva que existe el propósito de Rusia de invadir territorios que se hallan en la abundancia.

BURLA BURLANDO

CAMBIO DE NOMBRES

AQUEL «embullo» o furor con que al cesar la dominación española en Cuba acometió a los nuevos «soberanos» por cambiar los nombres de las calles de la ciudad, me pareció absurdo e improcedente, aunque no impropio de las circunstancias. Había que demostrar la gratitud del pueblo a los que habían traído el nuevo orden de cosas, y nada parecía más cómodo y natural que dar a tal o cual calle el nombre del héroe.

Luego vinieron los patriótas del 98, esto es, los que no habían estado en la manigua, pero que sentían hervir en sus pechos el amor patrio y para demostrarlo no encontraron medio mejor que el de proponer que se pusiese el nombre de cualquier caudillo a una de las calles de la población. Llegaba el día de la colocación de la lápida y con él la consiguiente ceremonia en la que se pronunciaban discursos sublimes, siendo los oradores aclamados por el pueblo.

Tan grato y hasta provechoso para los iniciadores resultaba el espectáculo que muchos patriotas más o menos rezagados cayeron en la tentación de repetirlo, y así no había alcalde o concejal que no propusiese el cambio del antiguo nombre de alguna calle por el de un «Seboruco o un Chivirico», nombres desconocidos, pero que el proponente deificada, con lo cual el hombre se acreditaba de gran patriota y de gran tributo.

Pero después sobrevino el espíritu del «guataqueo» y se apoderó del «sistema». Todo el que quería agradar a un su protector, en lo primero que pensaba era en pedir que se le pusiese el nombre de aquel a una calle... Para eso estaban las calles allí a la disposición del primero que quisiera echar mano de ellas. Los había que no sólo disponían del nombre de una vía pública por su interés personal, sino para servir a tal partido o cofradía. Recuerdo que el Ayuntamiento de Guanabacoa borró el nombre de una calle que se llamaba de «Jesús Nazareno» para poner en su lugar el nombre «Emilio de Zola»...

De este modo fueron cambiando los nombres de la mayor parte de las calles de la Habana, de suerte que los ciudadanos no sabían a ciencia cierta la calle en que vivían. Y no era esto lo más gracioso sino que vecinos que llevaban treinta o cuarenta años de residencia en la ciudad tenían que andar preguntando a los transeuntes dónde estaba la calle de «Perico el de los Palotes».

Finalmente, con motivo de la Guerra Mundial y de haber entrado Cuba en el número de los beligerantes, se despertó un nuevo entusiasmo por el cambio de nombres, modo sencillo e incruento de mostrar nuestra adhesión y simpatía a las naciones «compañeras de armas», y así se rebautizaron varias de nuestras calles principales: a una le pusieron «Avenida de Bélgica»; a otra, «Avenida de Italia»; a otra, «Avenida del Brasil»; a otra, «Avenida de Méjico», etc, etc. Y uno ignora en realidad, qué grandes favores le han hecho a la República de Cuba, Méjico, Italia, Bélgica, el Brasil para merecer tales honores; pero la cosa se explica con el hecho de que hay épocas en que los pueblos pierden la lógica y el sentido común.

Por fortuna, como el sentido común y la lógica son inherentes al alma, podrán ser obscurecidas en tiempos de pasión, pero no desaparecen del mundo porque son esencias inmortales; y así ha sucedido en el alma cubana. Ahora se trata de remediar aquellas enormidades devolviendo a las calles de la ciudad sus antiguos nombres ¡Quiera Dios que los hombres que han tenido la inicitativa se «tengan en buenas»!.. Y hacemos esta invocación a Dios, porque hemos visto fracasar tantas buenas intenciones que solo en Dios podemos confiar cuando se presenta una buena.

Y a propósito de cambiar de nombres a las calles, mi querido compañero «Tartarín de Tarascón» se queja de que se le haya puesto o se trata de poner el nombre de España, de la «Madre Patria», a una que lleva el nombre de «Alcantarilla». «Y España, no caben términos medios, (dice el compañero) o no se merece nada, o no es acreedora a que le demos el nombre de una calle que huele a cloaca»... ¡Gracias, ilustre compañero!...

Existe en Cuba un enorme contrasentido en lo que se refiere a las cosas de España. Se han restaurado las Plazas de la Catedral y la de Armas con el objeto de devolverles su sabor colonial, esto es, sabor a España y al mismo tiempo se quiere relegar el nombre de la nación progenitora a una «Alcantarilla... Bueno, es una inconsecuencia como la de brindarnos amor, respeto y cariño a los españoles en banquetes y solemnidades, para luego aplanarnos con la Ley del Cincuenta por Ciento...

En fin, sobre el mismo tema, recuerdo que «Tartrín», llevado de su buen deseo, proponía que se le diese el nombre de España a la gran avenida que ha de comunicar a la Ciudad con el «Bosque Habana». No me parece mal, pero puestos a bautizar o rebautizar yo le pondría el nombre de España a la «Plaza de Armas». No se que nombre lleva ahora esa plaza, pero el título de «Plaza de España» es el que mejor le cuadro. Salvo un edificio moderno levantado en la esquina de Oficios y Obispo, todos los demás conservan el carácter del tiempo de España. El palacio de los Capitanes Generales; el del Segundo Cabo; el Castillo de la Fuerza; el Templete; el trazado de los jardines; la misma estatua de Fernnando VII.

Por todos esos edificios está aquel lugar pidiendo el nombre de «Plaza de España». Para otorgárselo no se necesita más que ensanchar un poco el corazón y la mente...

M. ALVAREZ MARRON

Cuide usted
su estómago
porque es la base de
su salud
*
Yo padecí también como usted, pero me curó el
DIGESTÓNICO
del Dr. Vicente
VENTA EN FARMACIAS

Al Margen de la Historia

"En la Sombra de la Emperatriz"

La bibliografía sobre la emperatriz Eugenia de Guzmán es inagotable. Todos los días se editan libros amenísimos sobre «La española que fué más que reina», porque los investigadores hallan a cada paso detalles interesantes, anécdotas desconocidas y hechos ignorados de la prodigiosa mujer que compartió con Napoleón III el trono de Francia.

Recientemente, Lucien Daudet ha publicado un libro magnífico. Se titula «En la sombra de la Emperatriz.» El ilustre escritor ve a la augusta señora en los días tristes de su vejez, cuando su manto no está sembrado de abejas heráldicas y el oro de la diadema imperial no se confunde con el oro de sus cabellos. Y la pinta así: «Yo miraba la larga y ligera línea recta de sus altas cejas, su frente recta, cuadrada, semicubierta por unos rizos blancos que se reunían a su peinado señoril y sencillo. Su nariz de alas delicadas, de una línea ideal; su boca de labios bien orlados—una boca bastante grande, pero tan bien arqueada que parecía pequeña—; sus arrugas profundas, las mejillas firmes, el rostro arrugado, de tez abismada, no tenía ni rojo, ni blanco, ni rosa, ni ningún otro artificio. Sólo la pincelada negra de las cejas y el acento de los ojos, parecían ser una firma y una marca de fábrica sobre esta palidez de alabastro. La cabeza pequeña y derecha sobre el cuello velado por un adorno austero de tul con volantes que le subía hasta el lóbulo de la oreja transparente...» Así la vió Daudet en su destierro del cabo Martín. Vieja y cansada, pero no vencida. Majestuosa siempre. Magnífica en su desgracia, como lo había sido en los días gloriosos de Magenta y Solferino y en el bautizo del Príncipe Imperial. Su tez sin afeites. Todo en ella era natural. Su belleza y su encanto, su talento y su gracia. Jamás hubo en su tocador otra cosa que unas cuantas esencias y polvos de arroz. De ahí su «maravillosa palidez de alabastro» que tanto admiró Daudet. Palidez transparente de flor de aristocracia y de «madonna» acogedora y suave...

En este libro delicioso, se refieren múltiples anécdotas de la emperatriz, desconocidas hasta el presente. Una de ellas es la que vamos a reproducir.

Lloraba Eugenia de Guzmán la muerte de su único hijo, aquel Príncipe que debía mantener los prestigios de su nombre, como continuador y heredero de Napoleón el Grande. En una emboscada terrible había caído el aguilucho de Francia. Vistiendo el uniforme para demostrar que era digno de apellidarse Bonaparte. Las sombras de la noche ocultaron la tragedia. Nadie supo jamás cómo fué muerto el joven príncipe. Su cadáver apareció desnudo y mutilado y sólo una medalla de la Virgen, que las manos de la emperatriz habían colocado sobre su pecho, pendiente de una brevísima cadena de oro, permitió la identificación de aquel cuerpo despedazado por los salvajes.

Al conocer el triste fin de su hijo, Eugenia de uzmán sintió por vez primera el desaliento y la desesperación. ¡Ella había tejido sueños tan hermosos! Aquel niño era su vida y el recuerdo perenne de su grandeza.

En memoria del Príncipe Imperial, la augusta dama celebró solemnes honras religiosas. Todos los Bonapartes acudieron a estas ceremonias. Y aunque siempre trataron con marcado desdén a «La española», en aquella oportunidad fueron a llorar con ella. Pero hubo una excepción: la princesa Matilde. Esta señora nunca transigió con Eugenia de Guzmán. La creía una intrusa, una aventurera, olvidando, sin duda, que por su origen era una Grande de España, y, por lo tanto, de más alta alcurnia que cualquier Bonaparte. Empero, la princesa Matilde asistió a los funerales, aprovechando la ocasión para decir una frase inconveniente a la viuda del emperador. Al despedirse de Eugenia, Matilde pronunció estas palabras:

—Ha muerto tu hijo. Excelente oportunidad para que engordes.

La emperatriz no le dijo nada. ¿Para qué? Ella misma había definido sus sentimientos cuando aseguró: «Lo confieso: yo he conocido el odio en los primeros tiempos. Más tarde, mucho después, fué el desprecio. Desde hace algunos años, es la indulgencia. ¡Se llega a eso!»

«¡Se llega a eso!» Pero ¡cuántas lágrimas, cuántos minutos de angustia son necesarios para «llegar a eso.»

J. S. A.

Lea ¡ALERTA! al mediodía y el AVANCE por la tarde

A TRAVES DE LA VIDA

Por HECTOR DE SAAVEDRA

Fortines

En su obra eminente **La Habana paseada y comentada** dice el doctor Topsius, profesor de la Universidad de Bonn, que ha observado el propósito del Gobierno en estos últimos tiempos convulsivos, de dotar a la ciudad de buenas y confortables Estaciones de Policía.

Muy plausible esta disposición, porque cada barrio—como sucede en París y New York y quizás en otras capitales que no conocemos íntimamente— debe tener, como propiedad del Municipio, una escuela pública, una Estación de Policía, una casa de Socorros u Hospital de Emergencias, y no sabemos si algún otro servicio de necesidad pública e imprescindible.

Todas esas Instituciones, instaladas en los lugares más apropiados del barrio, están hechas por ingenieros competentes, y conforme a los requisitos que cada una demandan.

Así debíamos tener nosotros —como las casas de obreros del señor Luis Echeverría— lo edificios que sirven de escuela a los niños, los juzgados correccionales y municipales y todas las dependencias, de servicio público.

Lo único que aquí está bien instalado es el servicio de incendio, que tiene cuarteles apropiados, amplios y limpios. Ahora va por ese buen camino el Prescinto o Corte de Policía —que llaman los americanos—; pero en la última edición de la obra citada, observa el ilustre miembro de la «Sociedad Imperial de Excavaciones Históricas», que a estas Estaciones de Orden Público se les está dando, al reedificarlas, el aspecto de baluartes o castillos con sus aspilleras **verticales, apaisadas o invertidas** conforme a las leyes de fortificaciones militares.

El transeunte no puede menos que fijarse en esas fortalezas en medio de una apacible ciudad, más dada a la arquitectura churrigueresca que a la sombría y medioeval de los viejos torreones y los fosos de defensa.

Meditando un poco se comprende que ha querido unirse lo decorativo a lo práctico —**utile dulci**, que decía Horacio; pero se ha incurrido en el error de convertir estas edificaciones en espadas de dos filos, pues si son baluartes, del Gobierno mientras estén en poder de éste, pueden llegar a ser reductos inexpugnables en manos de los contrarios.

No debe olvidarse el pésimo resultado que dieron los «fortines» en la guerra colonial. En primer término, se convertía en prisión de los que los ocupaban; y luego, es obstáculos que oponían los que lograban conquistarlos.

El Dr. Topsius, que no es competente en ingeniería militar, no dice si esa condición que van adquiriendo los Prescintos es provechosa y si garantiza de algún modo la tranquilidad pública. Habrá que someter las nuevas construcciones a la experiencia que sólo proporciona el tiempo.

Pero de cualquier manera, en forma de Castillo o de baluarte caprichoso, y aunque desprovista del romántico puente levadizo, la construcción es interesante y servirá en lo futuro para escribir otro volumen como el de Don José María de la Torre: **Lo que fuimos y lo que somos o la Habana Antigua y Moderna.**

Dr. Manuel Costales Latatú
CIRUGIA ABDOMINAL
Especialidad: ENFERMEDADES DE SEÑORAS
Prado 98. Lunes-Miércoles-Viernes.
Telfs. M-3472. F-4806. 3 a 5 p. m.

CRUCIGRAMAS

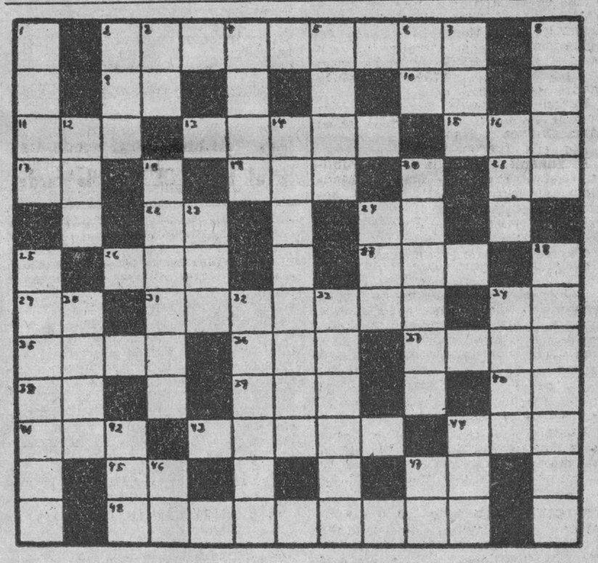

HORIZONTALES

2.—República de la América del Sur.
9.—Río en la provincia de Lugo.
10.—Diptongo.
11.—Flor.
13.—Contorno.
15.—Cabeza de ganado.
17.—Sobre (en inglés.)
19.—Tiempo del verbo ser.
21.—Interjección.
22.—Afirmación Nacional.
24.—Artículo.
26.—Juguete.
27.—Río de la Siberia.
29.—Sílaba que repetida resulta un apodo familiar.
31.—Toque militar para que la tropa se retire por la noche a sus cuarteles.
34.—Contracción.
35.—Moneda de oro del Perú.
36.—Antillo.
3.—Planta de flores polígamas.
38.—Sílaba que repetida resulta el nombre del dios de la locura.
39.—Variante (pl.)
40.—Antes meridiano.
41.—Uno (en inglés.)
43.—Grave, importante.
44.—Rece.
45.—Sociedad Anónima.
47.—Marchar.
48.—Tiempo del vorbo alterar.

VERTICALES

1.—Dios de los vientos.
2.—Vocal (pl.)
3.—Voz que se usa repetida para arrullar a los niños.
4.—Dios del amor en la mitología griega.
5.—Río de Noruega.
6.—Conjunción.
7.—Río de Suiza.
8.—Antigua confederación de varias ciudades alemanas.
12.—Rey de Wessex en la heptarquía sajona desde 689 a 726.
14.—Reportero.
16.—Repetición del sonido.
18.—Mano del animal (pl.)
20.—Capital de Cuba.
23.—Patriarca hebreo, hijo de Lamec.
24.—Sobrino de Abraham.
25.—Figura retórica.
28.—Paseos con alamos.
30.—Fruta.
32.—Garrote.
33.—Materia colorante derivada de la fluoresceína.
34.—Cocinar.
42.—Pronombre demostrativo.
44.—Ilustre glosador, crítico y filósofo catalán.
46.—Contracción.
47.—Montaña de China.

Solución al Crucigrama anterior

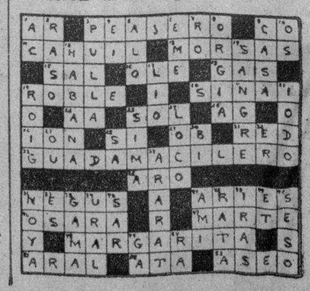

M.E.C.D. 2016

Si llueve ellos se mojan

¡Qué mucho se divierten los niños jugando descalzos cuando llueve! A ellos les importan poco los estornudos pero a Ud. sí, sabiendo que son siempre heraldos del resfriado y del catarro que puede engravecerse y complicarse. Dejé que los niños gocen pero tenga siempre a la mano **PENETRO,** el Bálsamo Penetrante de unto de carnero, el mejor auxiliar para catarros, resfriados, dolores, cortaduras, quemaduras, etc. Donde penetra el catarro y el dolor también p-e-n-e-t-r-a

El Bálsamo Penetrante **PENETRO**

Use Pastillas PENETRO para la tos

VIBOREÑAS

UN RECIBO.—En deuda estaba con la gentilísima figulina «Paquita» López y Medina, por no haberme referido a su recibo, el que ofreció a sus más allegadas amistades con motivo de celebrar sus días y cumpleaños; mas, hoy saldo mi deuda, diciendo que fué un recibo animadísimo, en el que las amistades de los esposos señora América Medina y el cumplido amigo señor Juan M. López, tuvieron una nueva oportunidad para apreciar los afectos y estimación de sus amistades, que expresivamente felicitaron a su linda heredera «Paquita» dedicándole muchos y valiosos presentes.

Cerca de las diez de la noche terminó tan agradable recibo, en el que todos comprobaron las atenciones y delicadezas de «Paquita» y los amables autores de sus días, disfrutando de un exquisito buffet.

Formaban el más sugestivo grupo las siguientes figulinas, íntimas amiguitas de la graciosa festejada:

Alina y Guillermina Ferro, Marianita Angulo, Adela Aguado, Hortensia Rivas, Graciela y América Gómez, Ida Soria, Bertha Mesa, Ofelia Mesa, Silvia y Sara Carbonell, Isela y Wilma Sánchez, Yolanda Medina, Encarnación Hernández, Leticia Pino, Elena Echeverría, América y Yolanda Guerra.

Una vez más reitero mi más afectuosa felicitación a mi predilecta amiguita «Paquita», deseándole muchos y muy dichosos años.

BODA DISTINGUIDA.—Para corresponder a la gentileza de la lindísima novia y sus familiares, he de traspasar mis «fronteras viboreñas» hasta la bella ciudad de Matanzas.

En la tarde de ayer, a las seis, en la Santa Iglesia Catedral, tuvo efecto el matrimonio de la preciosa figulina Alicia González Chávez y Pimentel y el apreciable y muy afortunado joven Florentino Fernández Granadillo, amorosa pareja que ante el Ministro de Dios juró su entrañable amor, el que por siempre presidirá y reinará en su hogar, teniendo por la más tierna soberana a la novia que tan admirada fué ayer, la bellísima señorita Alicia González Chávez.

Madrina de tan solemne acto fué la distinguida dama Candita Granadillo viuda de Fernández, señora madre de Florentino.

Padrino, el padre de Alicia, respetable caballero señor Oscar González Chávez y Navarro.

Por ella fueron testigos:

El Ingeniero Jefe de Obras Públicas, señor Francisco Ducassi Mendieta; el doctor Agustín Acosta, señor Serafín Anduiza, el doctor Angel de la Portilla Guillona y el señor Rogelio Cruz, el estimado «confrere» cronista de «El Mundo».

Lo fueron por el novio:

Los doctores Rodolfo Gutiérrez, Alberto Tió Suhwever, Jhon Jaén Mouriño, y los señores Rogelio Fernández Artiles y Oscar González Chávez (hijo).

Firmaron el pliego notarial por Alicia, los señores Gustavo Galán y Justo Pérez, y por Florentino los doctores Pedro Fernández Roig y Angel Pío de la Portilla.

Hasta los nuevos esposos González Chávez-Fernández, hago llegar mis más expresivos votos por que en su nuevo estado sea inquebrantable su felicidad.

NUEVOS ESPOSOS.—Ayer contrajeron matrimonio, presenciando el acto que tan dichosos los hacía, sólo sus familiares y más íntimas amistades, la gentilísima figulina Aída Iturralde y el estimado joven Alberto Forsate.

Les dedico mi afectuosa enhorabuena, siendo mis deseos que siempre disfruten de la más venturosa vida en su nuevo estado.

ESCUELA PUBLICA NUMERO 70.—Mañana me complaceré en dar una detallada reseña de las labores que está realizando esta Escuela, con motivo de la Fiesta del Niño, tan felizmente iniciada por el Club Rotario de la Habana.

Hoy, el limitado espacio me lo impide, y por anticipado, felicito a la Directora y Profesoras, muy dignas de ser mencionadas.

PROPIETARIOS DE SANTA AMALIA.—De fiesta esta noche esta sociedad de los Propietarios y Vecinos de Santa Amalia y Barrio Azul.

En su local de Santa Amalia número 24, se celebra un gran baile para el que han sido contratados excelentes conjuntos musicales.

Supongo que empezará a las nueve de la noche, como es costumbre en esa sociedad, y hasta la madrugada de mañana domingo.

SEÑORA BRIGIDA HERNANDEZ DE MARTINEZ.—Celebra hoy sus días tan estimada dama, amada esposa del caballeroso y servicial amigo señor Rogelio Martínez Benítez.

Por el reciente luto que guardan a un familiar cercano vense impedidos de recibir a sus amistades.

Muchas felicidades deseo a tan distinguida amiga.

SEÑOR IGNACIO SOLER.—En la fecha de hoy, celebra sus días tan estimado convecino, padre de las bellas figulinas Anita y María Soler Romero.

Muy presente tengo al buen amigo Ignacio, y hasta su dichoso hogar que amorosamente preside dama tan bondadosa como la señora Amalia Romero, le hago llegar mis expresivos votos por su inquebrantable felicidad.

UNA INVITACION.—En mi poder la de mi querido y admirado amigo el afamado profesor, señor Benjamín Orbón, para el festival-musical que se celebrará mañana, a las 3 de la tarde, en Avenida Simón Bolívar número 76, con selectísimo programa que daré a conocer.

CLUB APOLO.—De fiesta mañana este club con una matinée a las 2 de la tarde, en Santos Suárez y Dores «Curros Enríquez».

Gracias al atento amigo presidente Ferrer Díaz por su invitación.

LINDA CRISTIANA.—Es en mi poder una lujosa cartulina así impresa:

«Mirta de la Asunción Jacinta. Hija de Mercedes Alcalde Vilá y Leoncio Ayala Tutor.

Nació en la Habana el día 15 de agosto de 1935, y fué bautizada en la Parroquia de Jesús del Monte, el día 28 de enero de 1936, siendo sus padrinos Tirso Ayala Tutor y Herminia Alcalde de Daumy.»

Mucho agradezco el anterior souvenir, con mi afectuosa enhorabuena a los padres y padrinos de la linda cristianita, a la que deseo una vida larga y dichosísima.

Urbano del Castillo.

LOCERIA LA AMERICA

GALIANO 113
TELEFONO M-9403.
Habana
Liquidación de Vajillas Semi-Porcelana Inglesa

LION 64 Piezas $16.00

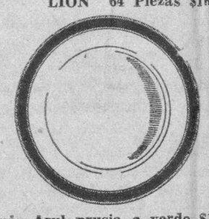

Franja Azul prusia o verde $16.00
Franja Azul pastel o rosa $17.00
Todas las Vajillas constan de:
12 Platos llanos
6 Platos hondos
6 platos postre
6 Platos mantequilla
1 Sopera
1 Fuente llana 9»
1 Fuente llana 11»
1 Fuente honda
1 Ensaladera
1 Concha entremés
1 Cafetera
1 Lechera
1 Azucarera
1 Mantequillera
6 Tazas para café
6 Tazas para leche
12 Platos para las tazas

64 Piezas
Otros modelos con las mismas a $14.00 y $15.00.
Envíos al interior con flete adicional.

Lea ¡ALERTA! al mediodía y el AVANCE por la tarde

ESMALTES Y PINTURAS
La más alta calidad, 40 atractivos colores, cuestan menos las pinturas de calidad. Véalos. Barnices y aparejos para todos los usos.
Ferretería OLAVARRIETA
Neptuno 106 entre Campanario y Perseverancia.
A-9480 LA LLAVE

Se ha rendido un valioso homenaje a un médico cubano

A mediados del pasado mes de diciembre, en una reunión especialmente convocada al efecto por su presidente el doctor Peugniez, la Sociedad de Cirujanos de París, entidad que goza de universal renombre por su destacada actuación científica, adoptó el acuerdo—que al honrarle, honra a nuestra ciencia médica—de nombrar miembro correspondiente en el extranjero a nuestro distinguido amigo el ilustre cirujano doctor Rafael Nogueira.

Con esta designación, merecida por todos conceptos por el Dr. Nogueira, la ciencia médica cubana consolida su prestigio universal, ya que el triunfo del Dr. Nogueira en París puede afirmarse que lo es, a la vez, de los médicos cubanos todos. El doctor Rafael Nogueira es un profesional que tiene bien ganado su prestigio entre nosotros, y la Sociedad de Cirujanos de París, por unanimidad, eligió su nombre para destacarlo en su estimación profesional, consagrando así sus facultades profesionales.

Muy de veras felicitamos al distinguido amigo por esta honrosa designación.

Falleció en Nueva Orleans el estudiante cubano Pedro Pablo Díaz y Pérez Galdós

En la madrugada del miércoles, según el cablegrama recibido por sus familiares, dejó de existir en Nueva Orleans, víctima de una pulmonía, el joven estudiante cubano Pedro Pablo Díaz y Pérez Galdós.

De inteligencia despierta y gran capacidad para el trabajo, al mismo tiempo que hacía sus estudios colaboraba en algunos periódicos norteamericanos, demostrando con ello la inclinación que sentía por la profesión de su ilustre padre, don Cándido Díaz, fundador y director de «La Correspondencia» de Cienfuegos, muerto en París en la plenitud de su vida.

Sirvan estas líneas, pues, para hacer llegar nuestro pésame a todos sus deudos, especialmente a la familia Desvernine, con la que se encontraba emparentado, y a su hermano Gil, también estudiante, que residía junto con él en New Orleans.

CRONICA HABANERA

BODA INTIMA

MATILDE ANGUITA.—En la residencia de los padres del novio, el distinguido matrimonio Emilio Rivas y Antonia González, se celebró anoche la boda de la graciosa señorita Matilde Anguita y Llamas, con el simpático joven Rodolfo Rivas y González.

Dicha ceremonia, revestida de la mayor intimidad, fué presenciada por un concurso reducido de famíliares y amigos.

Los artistas de «El Clavel» el tan renombrado jardín de los Hermanos Armand, levantaron en la sala de la casa un precioso altar, ante el que quedó consagrada tan feliz unión.

Gladiolos blancos y azucenas, en combinación con grandes palmas arecas, se veían rodeando la sagrada imagen que se hallaba en su centro.

Los diferentes departamentos de la casa fueron también adornados con plantas y flores por los floristas de «El Clavel», que una vez más quedaron a la altura de su fama.

Actuaron como padrinos, la interesante dama Antonia González de Rivas, madre del novio y el señor Juan Anguita y Castillo, padre de la novia.

Los testigos, por parte de ella, el doctor Francisco Hernández y los señores Pedro Pablo Tapia y Armando Rivas y González y por parte de él, el doctor Clemente Inclán y los señores Antero González Prieto y Manuel Rodríguez Campa.

En la boda civil, llevada a cabo ante el notario doctor Abel Tolón, testificaron por ella, los señores Félix Orubeondo Salcedo, José Cortés González y Oscar Rivas y González y por él, los señores Abelardo Fernández Morejón, Gustavo García Artidiello y Faustino González López.

LA COMIDA DE ANOCHE. En honor del presidente de la República, honorable señor José A. Barnet y de su distinguida esposa Marcela Cleard se celebró anoche una gran comida en la embajada española.

La ofrecía el embajador de aquel país, excelentísimo señor Luciano López Ferrer, diplomático de altos prestigios.

Alrededor de la mesa, bellamente decorada, tomaron asiento los invitados.

Además del señor embajador y del jefe del Estado, y su esposa, encontrábanse presentes las siguientes personas:

El secretario de Estado, ingeniero Jorge Luis Echarte y señora Minina Romero.

El secretario de la presidencia, Dr. Andrés Domingo y Morales del Castillo.

El embajador de Cuba en España, doctor Carlos Manuel de Céspedes y señora Laura Bertini.

El subsecretario de Estado, comandante Luis Rodolfo Miranda.

El introductor de ministros, señor Enrique Soler y Baró.

El doctor Pedro Rodríguez Capote, agregado al Protocolo y señora Corinita García.

Las señoritas Marilis López Ferrer, Maruja de Rojas y Manolita Bravo.

El señor Miguel Espelius, secretario de la embajada española.

Y el comandante Uisiceno Franco Granero, ayudante del presidente.

A la terminación del banquete, el Excmo. Señor Embajador de España, don Luciano López Ferrer, manifestó al Hon. Sr. Presidente de la República, doctor Barnet, que el Gobierno español acaba de concederle la Gran Cruz de Isabel La Católica.

MUNDO ELEGANTE.—Alina Sánchez de Carrillo y Teddy Carrillo de Sánchez, damas jóvenes y bellas pertenecientes a nuestro mundo elegante, obsequiaron ayer, a un grupo de sus amigas con un almuerzo.

Este, desarrollado en la más franca animación, se llevó a cabo en el Country Club de la Habana, la prestigiosa sociedad.

El buffet fué servido en mesitas situadas en el hall del fondo, donde, después del almuerzo, se formaron varias mesas de bridgge.

Asistieron.

La Condesa de Revilla de Camargo.

Lolo Larrea de Sarrá, Manana Aguilera de Freyre, Margot del Monte de Cruz, Ofelia Larrea de Colmenares y Rosa Perdomo de del Valle.

Anita Vinent de Maciá.

Mercy del Monte de Maciá, Isis Ortiz de Aguilera, Tina Sarrá de Sánchez, Hilda Sarrá de Mejer, Ofelia Sarrá de Mejer, Cuca Sánchez de Sánchez y Raquel Larrea de Pla.

Sylvia Martínez Zaldo de Portela, María Esperanza Montalvo de Lobo, Graciella Valdespino de la Guardia, Margarita Mendoza de Mivares, Micaela Freyre de Argüelles, Estela Menocal de Lobo, Chea Pedroso de García, Matilde Alvarez de Sánchez.

Mrs. Caswell, Mrs. Kaffemburg, Mrs. Conroy, Mrs. Mathews, Mrs. Grey y Mrs. Harrigan.

Cristina Kindelán de Mendoza.

Lolita Maciá de Pagliery, María Antonia Alonso de Aspuru, Salomé Santamarina de Machín y Cuca Sánchez de Ovies.

Y las señoritas Ena Senior, Cusa Carrillo, Mariana de Armas, Julia Morales Zaldo, Lilliam Gómez Mena y Alina Freyre.

LA GRAN BODA DE HOY.—Para las nueve y media de la noche está señalada en la iglesia de San Juan de Letrán una gran boda.

Serán contrayentes dos jóvenes muy estimados en el gran mundo habanero: la señorita Teresita Moas y Gendreau, tan gentil y distinguida, y el caballeroso amigo Edgar Rinken y Wilson.

Para tan elegante ceremonia lucirá el templo del Vedado un lindísimo decorado floral, obra de la «Casa Trías», cuyos artistas harán derroche de arte y de originalidad.

También estará a cargo de Trías el bouquet nupcial, todo de lirios, creación especial para la novia.

Cuanto al traje, finísimo modelo de Worth, llevará la firma de madame Copin, la elegante modiste.

Dos monísimas niñas: María Cristina y Josefina Gelats y de León, harán de «flower girls».

La parte musical, bajo la dirección del maestro Enrique Masriera, estará a cargo del gran violinista Valero Vallvé y del Rvdo. Padre Larrea.

Entre los testigos de la novia figura el honorable señor presidente de la República, doctor José A. Barnet.

Un acontecimiento social, que reseñaremos detalladamente.

EN LA LEGACION DE BELGICA.—El jueves por la noche el ministro de Bélgica en Cuba, Excmo. Sr. George Stadler, y su elegante esposa Ida Erera, ofrecieron una comida en honor del Nuncio de Su Santidad, monseñor Jorge Caruana.

El simpático ágape tuvo lugar en la residencia de los señores de Stadler, en el Vedado, sede de la legación.

Con los gentiles anfitriones y su homenajeado se sentaron junto a la mesa.

El doctor Cosme de la Torriente exsecretario de Estado y señora Estela Broch.

El comandante Luis Rodolfo Miranda, subsecretario de Estado.

El doctor Ricardo Gutiérrez Lee, encargado de negocios de Colombia y señora Carmelina Terry.

El señor Emilio Roelandts, cónsul de Bélgica, y su hija, la encantadora señorita Anita Roelandts.

Y el ingeniero Eduardo Chibás y señora Conchita Ribas.

ALMUERZO.— En su lujosa residencia del Country Club, ofreció ayer, un almuerzo la señora María Hoyt, distinguida esposa del señor Kenneth Hoyt, perteneciente a la colonia norteamericana.

La señora de Hoyt reunió un grupo selecto de sus amigas, presididas por la ilustre primera dama de la República, Marcela Cleard de Barnet.

Eran las demás invitadas.

La Marquesa de Tiedra.

Conchita Ribas de Chibás, Rosita Cadaval de Rayneri, Mina Altuzarra de Pérez Chaumont, Nina Cowley de Rodríguez Morini, María Gourer.

Y la señorita Manolita Bravo.

El menú, exquisito y delicioso, se sirvió en una elegante mesa.

(Continúa en la página SIETE)

SANATORIO DEL DR. CORDOVA

para
Enfermedades Nerviosas y Mentales
Médicos de visita:
DR. ARMANDO DE CORDOVA
Dr. Rodolfo J. Guiral —— Dr. José R. Valdés Anciano
Médico Interno:
Dr. Andrés Valdés Domínguez.
Arroyo Arenas — Kilómetro 17 — Teléfono 26.
Consultorio del Dr. Cordova — Belascoaín 95.
Lunes, Miércoles y Viernes, de 3 a 5.
Teléfono M-3400

MAGNA VENTA

Derrumbe, es desmoronamiento. Algo que cae estrepitosamente. Eso es lo que ha sucedido con los precios en la Magna Venta de La Casa Grande: Un derrumbe de precios como no lo ha habido jamás en la Habana:

Sombreros:

Los de 2.50 ahora a ——— **75 c.**
Los de 3.50 ahora a ——— **1.00**
Los de 4.50 ahora a ——— **1.50**

Vestidos:

Los de 6.75 ahora a ——— **3.75**
Los de 7.50 ahora a ——— **4.90**
Los de 10.75 ahora a ——— **5.85**
Los de 12.75 ahora a ——— **6.75**

Zapatos:

Los de 6.50 ahora a ——— **3.90**

Carteras:

Las de 1.45 ahora a ——— **95c.**
Las de 1.15 ahora a ——— **68c.**

Para niños:

Trajes de botones, de lana azul. Tallas de 1 a 9 años.
De 2.25 ahora a ——— **1.50**

Para jóvenes:

Sweaters estampados. Tallas de 8 a 16 años.
De 1.25 ahora a ——— **75c.**

Para el hogar:

Tafetán de 1 yd. de ancho de 50c. vara ahora a ——— **39c.**

Tafetán tornasol, de una yd. de ancho. De 60c. vara ahora ——— **49c.**

Tafetán de seda, de 1½ vara de ancho. De 1.00 vara ahora a ——— **84c.**

Tafetán tornasol de 1½ vara de ancho. De 1.40 vara ahora a ——— **1.22**

Damascos de seda de 1½ v. de ancho. De 1.00 vara, ahora a ——— **89c.**

Damascos floreados, de seda. De 1½ vara de ancho.
Lo' de 60c. vara ahora a ——— **54c.**
Los de 80c. vara ahora a ——— **74c.**

Cretonas de 1½ vara de ancho.
De 30c. vara ahora a ——— **23c.**
De 70c. vara ahora a ——— 50 c.

Mantelería y Ropa de Cama:

Extraordinarias rebajas de precios. El surtido más extenso.

Compre ahora en la Magna Venta de

La Casa Grande

SUSCRIBASE Y ANUNCIESE EN EL DIARIO DE LA MARINA

M.E.C.D. 2016

ESCENARIO y PANTALLA

PAYRET: «LA BIEN PAGADA»

Prescindamos, naturalmente, de la literatura del señor Carretera, de ese romanticismo suérstite y al alcance de todos, que justifica sus grandes tiradas y su posición exacta al margen de las letras españolas. Hablemos exclusivamente de «La bien pagada» como película; de esta nueva producción española, dirigida por Eusebio Fernández Ardavín y estrenada ayer en el «Payret».

Estamos, sin duda, frente a un nuevo avance de la cinematografía hispana. «Sets» elegantes, modernos, bien entonados. Fotografía de calidad excelente y sostenida. Detalles y efectos fotogénicos que acusan ya un estilo maduro, sin vacilaciones, sin tanteos.

El tema de la película impone, desde luego, un acento y hasta un ritmo teatrales. Dentro de ello, sin embargo, Eusebio Fernández Ardavín (de quien se nos ha dicho que es uno de los jóvenes cineastas españoles de más ímpetu y más certera orientación) desenvuelve una técnica cinematográfica muy eficaz, tomando de la novela aquellos pasajes de mayor rendimiento en la pantalla.

Desde este punto de vista, hay aciertos rotundos. Las escenas iniciales en la Estación del Mediodía de Madrid son un fino alarde de claro-oscuro. La invasión luminosa del tren que llega, el monótono trajín de los andenes, el pulular de las siluetas viajeras en un ambiente húmedo y lóbrego de subterráneo en invierno y un discreto juego de «close-ups» femeninos resaltando sobre un fondo negro, componen un bello pasaje fílmico, suficiente para acreditar la pericia del director, del escenógrafo y de los «cameramen». Las vistas de Marruecos—sobre todo la del «kursaal», con sus danzas típicas y su música «ad hoc»—; las escenas de la fiesta de fin de año en un lujoso «cabaret» madrileño: unos «shots» en el aeródromo de Tablada, en Sevilla, seguidos de unas admirables fotografías de la ciudad tomadas desde el aire, y otros tantos momentos que sería prolijo enumerar, hacen de esta película una de las más esmeradas que ha producido hasta ahora el cine español y una de las más eficientes desde el punto de vista del gran público.

En el tratamiento del tema se ha seguido también un hábil procedimiento. En primer término, lo que hay en él de escabroso ha sido prudentemente soslayado. Lo que hay de folletín, queda, desde luego, en pie; pero con una emoción más dosificada y sin esa prosa de gacetilla que caracteriza a las narraciones del Caballero Audaz.

El público entra desde los primeros pasajes en la fábula y se pone en seguida a escala con su sentimentalismo finisecular. Carola, la protagonista, es esa mujer de cortesano destino que tanto explotó la literatura teatral y novelesca del siglo pasado. Su pasión por los trapos, por las joyas, por el bien parecer en todos sus aspectos, la lleva a casarse sin amor con el millonario Fernando Jordá. No va al tálamo como novia amante, sino como mujer «bien pagada». Lo demás, ya se sabe: el engaño con el hombre a quien de veras quería, el rodar por los prostíbulos de lujo con un nombre de guerra y la vuelta, ya en derrota, a los brazos del esposo que la quería de veras, pero que ahora la recibe en circunstancias bien distintas, con un fondo de resentimiento y de revancha, que es el castigo cruel, implacable de sus últimos años.

Todo esto se presenta aderezado con diversidad de incidentes, entre los que no falta, claro está, el consabido duelo a pistola, que es por cierto uno de los mejores pasajes del «film» desde el punto de vista fotogénico.

Lina Yegros, actriz de sugestiva belleza, se lleva los lauros de la interpretación, acertando con ese perfil de mujer fatal que tiene la protagonista. El señor Portago, primer actor, no es lo que se llama un artista brillante: mas por lo mismo se aviene con el tipo de Fernando Jordá, que es precisamente un hombre frío, de vuelta de todas las sensaciones y muy dueño de sí mismo.

El actor que hace de ayuda de cámara de Jordá pone una acertada nota cómica de contraste, con una actuación muy natural y justa.

Gran cantidad de público acudió ayer a las primeras exhibiciones de esta película distribuída por la Cifesa.

NACIONAL Y AUDITORIUM: «EL ANGEL DE LAS TINIEBLAS»

Delicada y conmovedora: he aquí los dos adjetivos que mejor cuadran a esta película estrenada ayer simultáneamente en el «Nacional» y en el «Auditorium» y cuya versión silenciosa tuvo a Ronald Colman en el papel de protagonista.

Asistimos a un idilio comenzado en la niñez, fraguado en la juventud, interrumpido abruptamente por la guerra y reanudado luego en circunstancias muy distintas, pero siempre en términos de sostenida nobleza. Estamos en la campiña inglesa, recortada, elegante. Paisajes de viñeta. Alternancia de un invierno blanquísimo con un estío dorado en que la única nota clara es el vellón lavado de las ovejas que pacen. Alguna vez, la cabalgata cinegética asordando el viento con el piafar de los cascos, la simple modulación de la trompa y el ladrido jadeante de la jauría.

Todo muy inglés: el ambiente, los personajes, el tratamiento mesurado del tema. Porque ésta es una de las carcterísticas de la película que comentamos: la ausencia de énfasis, la sobriedad y distinción del gesto aun en los momentos más trágicos de la acción. Con ese mismo tema un director menos inteligente que Sidney Franklin hubiera hecho un dramón espeso, en tono mayor. Franklin, con un gusto exquisito, ha ponderado los efectos y, con la cooperación de verdaderos fotógrafos-artistas ha puesto poéticos tintes en lo que hubiera podido ser un lamentable chafarrinón melodramático.

El asunto de esta película nos recordó, por cierta afinidad circunstancial, el caso de aquel Matías Pascal que Pirandello nos ha narrado en una de sus obras fundamentales. A Alan Trent, el protagonista de «El ángel de las tinieblas», lo dan por muerto entre los suyos, como al héroe pirandeliano, y como éste se resiste a volver a su casa, donde va a ser un estorbo y un motivo de complicación, pues a consecuencia de una grave lesión cerebral se ha quedado ciego. Uno y otro personajes prefieren, pues, iniciar una vida nueva, desconectados por completo de su existencia anterior. Esta es toda la coincidencia pues en lo demás ambas fábulas no tienen ningún punto de contacto.

El conflicto interno de Trent entre su deseo de reintegrarse a los suyos y sobre todo al amor de Kitty —la dulcísima Kitty—y la vergüenza de hallarse en condiciones de inferioridad, por lo menos física, ante la mujer querida, constituye el pasaje más interesante y conmovedor de la película. La resolución de este conflicto es un triunfo de la comprensión, de la amistad y del amor verdadero. Gerald, el enamorado sin éxito, cede una vez más ante el amor redivivo de Kitty y ésta vivirá junto al ciego, como esposa como amante, como hermana o, mejor, como el ángel de sus tinieblas según alude el título.

Tres grandes artistas hacen los principales papeles del «film»: Merle Oberon, con su bruna belleza cálida y su fina inteligencia histriónica; Fredric March, el serio y talentoso galán de la pantalla, y Herbert Marshall, tan consciente y equilibrado siempre en su actuación.

Francisco ICHASO

NACIONAL: ESTRENO DE «EL ANGEL DE LAS TINIEBLAS»

Un gran estreno en Cuba, constituye máxima atracción hoy en el programa del primer teatro de la República. Nos referimos a la superproducción de Samuel Goldwyn, titulada «El ángel de las tinieblas», (The Dark Angel) brillante realización cinematográfica de la novela de Guy Belton, que presentan los Artistas Unidos como uno de sus mejores recientes triunfos.

«El ángel de las tinieblas», tiene tres atractivos: el interés de la novela, el nombre del director y el elenco en el cual figuran Merlo Oberon, Frederick March y Herbert Marshall, tres predilectos del público.

«El ángel de las tinieblas» se exhibirá hoy a las 2. 4:15, 6.15, 8 y 10:15, figurando también en el programa el estreno del Noticiero Paramount recibido hoy y la divertida comedia «A caza de sustos».

Por tratarse de un estreno de gran importancia, los precios son: 40 centavos hasta las 6:30, 50 centavos después, 20 centavos los niños y 15 centavos tertulia.

Mañana, matinée desde la una, con «El ángel de las tinieblas» y otras atracciones.

Está muy próximo el estreno de la gran película española «El 113», esa maravillosa producción de cuyos méritos se ha hecho eco toda la crítica europea, encomiando la actuación de Ernesto Vilches, como actoy y director. «El 113» es un nuevo triunfo de la cinematografía española.

El próximo día 10, debut de las «35 rubias de platino», la maravillosa revista musical de Dorothy Byton, que es alegría, luz, colores, belleza, música y baile en el más encantador desfile de mujeres que se habrá visto en la Habana. Actuarán en el gran show de Dorothy Byton, tres veces al día, en combinación con la pantalla cinematográfica, habiéndose elegido para el programa de debut el estreno de la película «Maridos interinos».

AYER EMBARCO MARGARITA XIRGU

Pepe Castro, amigo muy estimado y apoderado en la Habana de Margarita Xirgu, la gran actriz española que próximamente nos visitará, nos remite copia del cable en que la artista anuncia haber embarcado ayer rumbo a la Habana.

Dice así el cable:

«Santander, febrero 31.—José Castro.—Habana.—Embargo hoy vapor «Orinoco». Ruégole salude cariñosamente prensa y querido público habanero. Saludos.— (f.) Margarita Xirgu».

Navega, pues, rumbo a nuestras playas Margarita Xirgu, embajadora suprema del arte escénico contemporáneo y todo hace suponer que el «Orinoco», a cuyo bordo viaja la gran actriz con su compañía, tome puerto el próximo día 12, inaugurándose la temporada esa misma noche, porque compromisos adquiridos con México y otras plazas de importancia, obligan a la señora Xirgu a permanecer tiempo fijo en la Habana, tiempo preciso para cumplir los dos abonos, par e impar, de doce funciones cada uno, que ya se atienden en la contaduría del teatro, teléfono A-6737, para los que rigen precios de veinte pesos la luneta y quince pesos la butaca.

UNA GRAN TANDA ELEGANTE EN EL MARTI

Para la gran tanda elegante de hoy sábado que comenzará a las 5:15 en punto, anuncia la empresa del teatro «Martí» el sainete-revista en un acto y seis cuadros original de Federico Villoch con música del maestro Jorge Anckermann, titulado «El sábado de resurrección», que anoche al ser estrenado tuvo una grata acogida por el público. Terminará la tanda con mosaicos por las principales partes de la compañía. La luneta costará 30 centavos.

Por la noche, en primera tanda doble, el más grande éxito de esta temporada: «La Habana de noche», original de Agustín Rodríguez y Gonzalo Roig, con decoraciones de Manolo Roig. Luneta 50 centavos, butaca 30 y tertulia 15 centavos.

En la segunda tanda, el sainete de Villoch y Anckerman «El sábado de resurrección», a 30 centavos la luneta.

El martes tendrán lugar las bodas de plata de «La Habana de noche», para las cuales se ha combinado un magnífico programa integrado por verdaderas atracciones entre las que se encuentran el estreno del apropósito de Carlos Robreño «Los escrutinios» y el debut de la primera tiple Josefina Meca.

Separe su localidad con tiempo para esta función extraordinaria.

UNA PELICULA A TODO COLOR

Se aproxima un grandioso acontecimiento cinematográfico, la primera película hablada en nuestro idioma, hecha totalmente en tecnicolor. Naturalmente, la empresa del teatro «Alkázar», siempre a caza de atracciones para su público y pagando un alto precio, la exhibirá durante una grandiosa semana, que comenzará el miércoles 12. Se titula esta maravillosa film «De la sartén al fuego», y en ella podrá admirar más que nunca la belleza de la genial Rosita Moreno. Comparten con ella los laureles de interpretación Juan Torena, Romualdo Tirado y muchos más. La dirección de esta película fué encomendada a uno de los más valiosos directores de Holywood, John Reindhartd, y la fotografía se debe a uno de los mejores cameraman, Max Stengler. Fascinante romance, bellísimos paisajes, momentos de gran regocijo por la gran bis cómica del popular Romualdo Tirado. Una película que nosotros recomendamos y que uted recomendará a todas sus amistades.

UNA PELICULA TRIUNFAL EN EL CAMPOAMOR

Rompiendo todos los records de este teatro sigue exhibiéndose la sensacional superproducción soviética-rusa «Chapyev» o «El guerrillero rojo». Un asunto emocionantísimo, de gran potencia, con escenas de guerra más reales que cualquier producción hollywoodense que haya costado un millón. Nunca una película ha entusiasmado tanto al auditorio como esta, cuyas escenas son aplaudidas. También se exhibe la emocionante film «La piedra maldita», con David Manners y Phyllipe Berry, y la chispeante comedia «El coche de la suerte», con Thelma Todd y Patsy Kelly y el cartón en colores de Benitín y Eneas «Escuela de detectives». Los precios como siempre: 20 centavos de 1:30 a 6:30 y 30 centavos después. Niños y tertulia: 10 centavos a todas horas.

Mañana, desde la una, la mejor matinée de la Habana.

El martes, asista al entierro de Doña risteza, Melancolía, Neurastenia, viendo la jocosísima y carcajeante comedia «En la estratósfera», con el simpatiquísimo Jack Benny, estrella de «Melodías de Broadway de 1936» y con las encantadoras estrellas Una Merkel y Harry Carlisle y con la impepinable pareja de comediantes Ted Healy y Nat Pendleton. Si la risa fuera dinero, usted se haría millonario después de ver «En la estratósfera». Momentos de risas y emociones vivirá usted viendo a Jack Benny y Ted Healy, ascendiendo a una altura nunca soñada y regresar convertidos en unos héroes en esta graciosísima película.

Pronto, una film de la Universal lujosísima y de gran misterio: «Recuerdas lo de anoche?», con un reparto superestelar, incluyendo a Edward Arnol, Constance Cummings, Robert Young, Sally Ellers, Louise Henry, Robert Armstrong, Jack La Rue y muchos más.

Cartel del Día

POR LOS TEATROS

PRINCIPAL: A las 9: La Argentinita y sus colaboradores.

MARTI.—A las 5.15, «Sábado de resurrección»; a las 8.45, «La Habana de noche»; a las 11, «En sábado de resurrección».

PARQUE.—Desde las 4, el parque de diversiones.

POR LOS CINES

ENCANTO M-6055.—A todas horas: «Metropolitan», comedias y revistas.

CAMPOAMOR A-7054.—A todas horas: «Chapayev» o «El guerrillero rojo», «La piedra maldita» y comedia y revista.

NACIONAL A-3730.—A todas horas: «El ángel de las tinieblas» y comedia y revista.

ALKAZAR A-6869.—A todas horas: «Melodías de Broadway de 1936» «Esposados y desposados» y comedia y revista.

AUDITORIUM.—«El ángel de las tinieblas» y «Justicia del cielo».

FAUSTO.—«La reina de la ruleta» y compañeros de viaje».

NEPTUNO.—«La última avanzada» y «Apuesta suprema».

PAYRET.—«La bien pagada» y variedades y comedias.

RIVIERA.—«Melodías de Broadway de 1936» y «Esposados y desposados».

TRIANON.—«El secuestro de la reina» y «Al este de Java».

REGINA.—«Ana Karenina», «Aventura musical».

RIALTO.—«La bien pagada» y variedad y comedias.

REINA.—«Nobleza baturra» y «Secuestro».

PRADO.—«Ricitos de oro» y «La lotería del amor».

LIRA.—«Dos fusileros sin balas» y «El acorazado misterioso».

ACTUALIDADES.—«Casino de París» y «El caso del perro aullador».

ESMERALDA.—«Caliente» «La mujer triunfa».

LARA.—«El despertar del payaso» y «El gran hombrecito».

VERDUN.—«Te quiero con locura» y «Un tipo fresco».

OLIMPIC.—«La ciudad siniestra» y «Legong».

Miss Chic Kennedy, directora de la orquesta femenina del «show» de «Las 35 rubias de platino» que debutan el día 10 del actual en el teatro «Nacional».

TOSCA.—«Yo he sido espía» y «Aún así te quiero».

INGLATERRA.—«El hijo del carnaval» y «El rey Salomón en Broadway».

WILSON.—«El hijo del carnaval» y «El rey Salomón en Broadway».

CUBA.—«Caliente» y «Siempre en mi corazón».

ROJO.—«Caliente» y «Soy un ladrón».

MODERNO.—«Es mi hombre» y «No cedó mi marido».

VEDADO.—«Boliche» y «Aves sin rumbo».

IDEAL.—«Deuda saldada» y «Corazones sin rumbo».

BOHEMIA.—«Es mi hombre» y «Damas de cabaret».

CARMELO.—«La marca del vampiro» y «Los cuatro ases».

GLORIA.—«Vidas rotas» y «El domador».

BELGICA.—«Desfile de pelirrojas» y «Asegure a su mujer».

VIOLETA.—«Desfile de pelirrojas» y «Bajo presión».

UNIVERSAL.—«La flecha del terror» y «El misterio del correo aéreo».

FLORENCIA.—«Vidas rotas» «Glorias robadas».

IMPERIO.—«La daga florentina» y «Felipe Derblay».

«MELODIAS DE BROADWAY DE 1936» EN EL ALKAZAR

Hoy no se cabrá en este teatro, pues desde la una y media se exhibirá el monumental programa que desde su estreno ha llenado este teatro (el más grande de la Habana). Nos referimos a la producción musical más grandiosa de todos los tiempos: «Melodías de Broadway de 1936», donde triunfan Eleanor Powell, Robert Taylor, Jack Benny, June Kenight, Una Merkel, Frances Landford, Nick Long Jr. y el más brillante desfile de esculturales mujeres que usted haya visto jamás. También se exhibe la dramática producción de gran acción, «Esposados y desposados», con Chester Morris y Sally Eilers y la despampanante comedia de Charles Chase titulada ¿Quién lleva los pantalones? Los precios como de costumbre: veinte centavos de 1:30 a 6:30. 30 centavos después. Niños 10 y tertulia 10 centavos, a cualquier hora del día o de la noche.

Mañana, desde la una, la matinée del entusiasmo.

El miércoles, una producción soberbia de la Columbia, el drama más realístico de gangsters y policías, titulado «La amenaza pública», estupendamente interpretada por Jean Arthur y George Murphy. «El enemigo público número 1» quería callarla a ella para siempre...! ¿Por qué? Vea esta intensa producción de gran acción. «El enemigo público número 1» se hace pasar por muerto y asiste a su propio funeral, donde ve y oye a sus amigos y a sus enemigos. También se exhibirá la producción joya «La danza de los ricos», con George Raft, Joan Bennett, Walter Connolly y Billie Burke.

Pronto: dos «hits» de la Warner: «La que apostó su amor», con George Bent y Bette Davis y la nueva pequeña estrella Sybil Jason en «La pequeña dictadora».

EL PARQUE DE DIVERSIONES

Grandes éxitos obtiene a diario la empresa del gran parque de diversiones «Hatuey», de Marina y San Lázaro, frente al parque Maceo, teniendo su entrada y taquilla por Marina.

Mucha cantidad de público se ha visto en estos últimos días en todos los espectáculos, pero muy especialmente en el Hipódromo, donde Red Lips, hermoso caballo de 8 años se lanza desde una altura de 42 pies a un tanque de agua con una bella amazona en su lomo. El Globo de la Muerte, la Pared de la Muerte, donde una señorita y un caballero arriesgan su vida en una motocicleta. La selección de fenómenos, Harlem Night o revistas americanas de color, etc.

Entre los aparatos mecánicos los que más concurridos se ven son los siguientes: La silla voladora; el Loop Plane, los carros locos de Hinojosa, que hasta este momento es la atracción preferida, y la estrella.

Música, alegría y múltiples atracciones más es lo que nos ofrece la empresa del gran parque de diversiones «Hatuey». El precio de entrada al parque es de diez centavos solamente.

EL MIERCOLES SE ESTRENA «EL 113»

La expectación del público habanero por presenciar el estreno de «El 113»—máxima atracción cinematográfica española—es enorme. Hoy queremos brindarle la grata nueva de que el miércoles próximo, en el gran teatro «Nacional», tendrá oportunidad de admirar la formidable labor que realiza el eminente actor Ernesto Vilches, en la más genial de sus caracterizaciones.

Ernesto Vilches es, seguramente, el actor español que más preocupado amor y más fervoroso esfuerzo pone en la interpretación de sus personajes. No es un actor que improvise los papeles ni que acepte el primero que llegue a sus manos. El ha de sentir el personaje, ha de amarlo, ha de compenetrarse con él. Excelente escuela del arte de la buena interpretación. Así, por esta labor paciente y apasionada, Ernesto Vilches ha podido crear—primero en el teatro y más tarde en el cinema—personajes cuyo recuerdo vive en todos.

El nombre de Ernesto Vilches es siempre una garantía de éxito. En «El 113»—soldado primero, presidiario que no ha cometido delito alguno después—, realiza una formidable interpretación. «El 113» es una maravillosa versión de la popular novela «El soldado de San Marcial», y en sus escenas, hondamente humanas, hay dolor, pasión, injusticia de justicia, ternura de lirio y amor sentido.

El público habanero podrá admirar y aquilatar todo el valor que tiene esta maravillosa película española en la que pone una nota de suave belleza y de delicado arte esa gran rosa de carne que es Virginia Zuri.

Ya lo saben nuestros lectores: el gran acontecimiento cinematográfico del año 1936 es el estreno de «El 113» el miércoles próximo, en la sala—marfil y oro—del teatro «Nacional».

(VEASE las GACETILLAS en la página OCHO)

NOTAS

«LA ARGENTINITA». LOS DEBUTS DE HOY

Repentinamente se indispuso ayer La Argentinita. Esto hizo que se interrumpiera la temporada de arte inaugurada anteanoche bajo tan felices augurios. Pero, por fortuna, la dolencia de La Argentinita es pasajera y esta noche reanudará su actuación, con los mismos números que se tenía asignados para el programa a que no se dió cumplimiento anoche.

Ella cerrará las dos partes, en números combinados con su hermana Pilar y el Albaicín. Tales «El panadero», de Chueca y «Nochebuena en Jerez», galerías gitanas populares. Se trata de dos números plenos de colorido y originalidad, que llamarán la atención.

Se aplazó para esta noche, pues, el debut de Pilar López, en el que están interesados cuantos saben que no se trata de una danzarina del montón, sino de una intérprete de primer orden. Con Miguel Albaicín una excelente pareja, elogiada en todas partes.

Muchas obras nuevas figuran en este recital de hoy, al que también aportan su concurso el pianista Luzuriaga y el guitarrista Badajoz.

De verdadera selección será el que va a brindarse mañana, domingo, por la tarde, pues para él se han seleccionado los bailes de mayor éxito hasta ahora.

SABADO ELEGANTE EN EL TEATRO «ENCANTO»

Hoy, en sábado elegante, este aristocrático teatro viste sus mejores galas para presentar la superproducción musical de la 20th Century-Fox, «Metropolitan», donde el primer barítono del mundo, Lawrence Tibbett, entusiasma hasta el máximo con el poder de su mágica voz y el público le tributa una ovación cerrada como en las grandes noches de gala de la Opera. Usted nunca habrá experimentado una sensación tan intensa como la que experimentará oyendo a Tibbett cantar, como únicamente él sabe y puede hacerlo, las romanzas de «Carmen», «El barbero de Sevilla», «Fausto» y el prólogo de «Payaso». Comparten el éxito de la interpretación con Lawrence Tibbett la encantadora Virginia Bruce y un conjunto de estrellas entre las que se destacan Alice Brady, César Romero y Luis Alberni.

Mañana, desde la una, colosal matinée, presentándose además de «Metropolitan», el intenso drama de la Universal, «Al Este de Java», con Charles Bickford, Elizabeth Young, Leslie Fenton.

El lunes, una película hecha para encantar... fascinar... a todos los públicos del mundo. Una superjoya 20th Century-Fox realizada por el genial director William Wyler, titulada «La alegre mentira», deliciosamente interpretada por Francis Lederer y Frances Dee, con la distinguida colaboración de Benita Hume, Alan Mowbray, Luis Alberny y muchos más. Habiéndose ganado cinco mil pesos en una lotería, Frances Dee, una mecanógrafa de pueblo, determina derrocharlos en New York. Las aventuras de una chica pobre que finge ser rica y de un hombre rico que pretende ser pobre y esta complicación de gran humor culmina en un idilio subyugador.

Pronto: Ruby Keeler y Dick Powell, en la maravilosa Warner «Siempre novios».

Suscríbase al «Diario de la Marina»

«LAS 35 RUBIAS DE PLATINO» EN EL NACIONAL

Estamos en vísperas de un gran acontecimiento teatral: el debut en la Habana y en la escena de nuestro primer teatro, de «Las 35 rubias de platino», que directamente de Chicago nos importa Heliodoro García, en combinación con la competente productora de shows originales, Dorothy Byton.

El crítico del «Evening News» de Chicago al referirse a este espectáculo, dice que las 35 blondas de Dorothy Byton pueden llamarse, con razón, las mensajeras de la alegría, porque pocas veces ocupa los escenarios teatrales un show que trasmita tanta alegría como el de estas muchachas, que se han especializado en el arte de divertir al público dentro de un marco de absoluta originalidad. Y dice también el referido crítico, que la orquesta de Sara James, compuesta por doce lindas rubias de platino, es la mejor orquesta femenina que se ha escuchado en los Estados Unidos, y que bajo la diligente y «acrobática» batuta de Sara James, el folklore alegre adquiere nueva tonalidad y nuevos caracteres.

Como especialidades en el show se destacan dos bellas bailarinas nudistas: Sally Sharon y Babe Leonard, artistas que no fían el éxito de su actuación solamente a la escultural belleza que poseen, sino también a su habilidad coreográfica y a su personalidad artística.

Chic Kennedy, una rubia «muy especial», funge en el show de Dorothy Byton como maestra de ceremonias y además personifica a las estrellas más populares de la pantalla.

EL FESTIVAL DE LOS NIÑOS

El domingo 9, a las diez de la mañana, en el aristocrático teatro «Encanto» se celebrará un grandioso festival, dedicado a los niños desde 5 a 90 años, preestrenándose la preciosa superproducción de la 20th. Century Fox, titulada «Ginger», en la que hace su presentación la «calamidad pública número 1», Jane Whiters, la nueva estrellita que pronto será su favorita. Sus diabluras le harán reir, sus ansias de cariño robarán su corazón por completo. Después de ver esta película no se cansará usted de elogiar a esta pequeña, pero colosal estrellita Jane Whiters. En Park Avenue le tenían terror, pero no era para menos; sus diabluras la hicieron famosa y sus ocurrencias hicieron adorarla cada vez más y más. Un verdadero triunfo de la 20th. Century Fox que la empresa del teatro Encanto se enorgullece de presentar a su público.

HOY PRADO SHIRLEY TEMPLE en
RICITOS de ORO
y
LEW AIRES Y PAT PETERSON
«LA LOTERIA DEL AMOR»

ANUNCIESE EN EL DIARIO DE LA MARINA

M.E.C.D. 2016

Una exposición en los Amigos de la Cultura Francesa

Una exposición de pintura moderna, fué abierta en el Círculo de Amigos de la Cultura Francesa, cedido a esos efectos por su director, el doctor Roberto de la Torre.

Ningún lugar más apropiado que dicha institución para mostrar al público la obra creativa de tres artistas cubanos: Carlos Enríquez, Amelia Peláez y Domingo Ravenet, que se hallaron a ellos mismos en el ambiente de la Francia, donde vivieron largos años, las penurias y los ideales de los que se dedican al arte y no cuentan con bienes de fortuna.

Exhibieron en conjunto sólo 19 cuadros, cada cual dentro de su modalidad, vigorosamente personalista.

Un público nutrido, integrado en su mayoría por artistas e intelectuales, llenó desde temprano los amplios salones.

La presentación de los artistas estuvo a cargo del ingeniero Bens Arrate, que deleitó a la concurrencia con su palabra cromática y galana de causeur exquisito.

Se refirió a la multiplicidad y la delicadeza que se podía observar en los cuadros de Carlos Enríquez, que eran verdaderas maravillas de sugefencias, a la revolución de la forma y al colorido peculiar de que se valía valientemente Amelia Peláaez para expresar su emoción, y a los trazos vigorosos de Domingo Ravenet, que contenían a veces ritmos de masas y equilibrios de conjunto.

Aludió en particular a algunos cuadros de ls que tenían presentados tales como El Trío y En Vueltas de Guaracabuya, Frutas, El Bohío y Un Aspecto de la Huelga de Marzo, para poner a los tres artistas un denominador común, el valor creativo de sus lienzos, de puro sabor modernista, significar que recogían en algunos de ellos escenas de un franco y meritísimo criollismo, tanto más valioso cuanto que era desarrollado dentro de una nueva modalidad.

VINO DE CAFEINA HOUDÉ

DOSIS 3 á 6 cucharadas comunes por día

TÓNICO Y ESTIMULANTE GENERAL
TONI-CARDIACO CORRIENTE
ANTI-NEURASTÉNICO
DIURETICO RENAL
ANTI-NEURÁLGICO

VENTA AL POR MAYOR
Laboratorios HOUDÉ, 9, rue Dieu, PARIS

CRONICA HABANERA

FRANK JOY Y NORENE

EL ACONTECIMIENTO DE ESTA NOCHE.—En el Gran Casino Nacional.

Noche de gran gala, de extraordinaria concurrencia, será la de hoy sábado, en el aristocrático Casino Nacional, el bellísimo night-club predilecto de la sociedad habanera.

Los sábados del Casino resultan siempre animadísimos ya que allí se dan cita las principales familias de nuestro mundo elegante, de la colonia norteamericana, y del turismo.

El «show» de esta noche presenta múltiples alicientes.

Debutará la notable pareja Frank Joy y Norene, contratada directamente de los Estados Unidos por la empresa del Casino, para la temporada que, con tanta brillantez, se viene desenvolviendo.

La citada pareja de bailes internacionales, presenta números coreográficos de gran belleza y perfección y goza de bien ganados prestigios en Norteamérica.

Además se completa el «show» con otros números que han de gustar muchísimo.

La música está a cargo de la orquesta de los Hermanos Castro, el inmejorable conjunto orquestal y con ellos alternará el septeto «Cauto».

Auguramos una noche brillantísima.

EN EL CLUB JAIMANITAS.—Muchos preparativos se vienen haciendo en el aristocrático Club Jaimanitas, para la fiesta que allí tendrá lugar esta noche.

Fiesta de socios, que promete resultar muy concurrida.

Lucirá aquella casa, una espléndida iluminación que realzará poderosamente la belleza de los salones y terrazas.

Habrá una gran orquesta, amenizando el baile.

LA ARGENTINITA.—No hubo función anoche en el «Principal».

Por una repentina y pasajera indisposición de «La Argentinita», hubo de aplazarse para esta noche el formidable programa que se había anunciado.

También se pospuso para hoy el debut de Pilar López, bailarina magnífica que tiene acreditados sus méritos en importante teatros europeos y americanos.

Por una repentina y pasajera indisposición de «La Argentinita», hubo de aplazarse para esta noche el formidable programa que se había anunciado.

Con Albaicín hace una estupenda pareja, presentando números animadísimos en combinación con «La Argentinita».

Mañana domingo habrá gran matinée.

Y función nocturna con programa especial.

LOS QUE LLEGAN.—Como hemos anunciado hoy, llegarán a nuestra capital, procedente de Miami, donde se encontraban residiendo, los conocidos esposos Mario G. Menocal y Alicia Nadal, con la señora Conchita Bosque y estas dos parejitas: Alicia Menocal y doctor Julio Castellanos y Ofelita López Bosque y Luis Martínez Pedro.

En otra mesita: Norberto Otero y María Teresa Fernández.

En otra party la señora de Carrera, con estas parejitas: Ofelia Carrera y René Martínez Pedro, y Graciela Ruiz Herrera y Tomás Casas.

El señor Luis G. Mendoza y señora Consuelo Lamar, en otro party.

Otra mesa de parejitas ordenadas de este modo: Berta Díaz Balsinde y Gonzalo del Llano, Olga Richardson y Carlos G. Calderón, Marta Mestre y Wity Alcalde, Rosario Balsinde y Serafín Menocal, Eugenia Balsinde y Jorge Acevedo y Graciela Balsinde y Louis Sardiña.

Con los esposos Néstor Mendoza y Alicia Párraga, un matrimonio americano.

Esta noche es sábado de moda.

Motivo para que nuevamente se vea concurridísimo.

DE MIRAMAR.—Esta tarde estará de fiesta el simpático Miramar Yacht Club.

Se celebra un té bailable, en honor de los socios y sus familiares, amenizado por la magnífica orquesta del maestro Luis Fabre.

Dada la gran cantidad de mesas reservadas, será un éxito.

NOCHES DE SANS SOUCI.—En gran animación se mantuvo en su último día de moda, el alegre road house «Sans Souci».

La fiesta esa noche se desarrolló en los salones techados, en donde se bailó hasta muy tarde a los acordes de la orquesta de los Hermanos Le Batard y el septeto «Caney» presentándose el «show» a media noche con el trío «The Randall», que viene actuando con gran éxito.

Fué una novedad el baile, llamado «trucking», que ejecutó este trío, así como el vals de «Damisella».

Entre los distintos partíes mencionaremos el de Mr. and Mrs. Serard Eric, donde estaban Mr. A. Goodman y su bellísima esposa Nena Mañach, el doctor Enrique Arango y señora Ofelia Cortina, el doctor J. A. García Ordóñez, y señora Gloria Montalvo, la señora Perlita Fowler viuda de Truffín y el señor Pancho Arango.

Otra mesa, la del señor Orencio Nodarse y señora Estelita Alonso, con los matrimonios Santiago Estévez y Nena Aguilera, Pedrito Mendieta y señora Yoyín O-Farrill, la señora Minita Argüelles y el comandante Jaime Mariné y la señorita Renée Triay y el joven Gale Castro.

Con el señor José M. Casanova, y señora Rosita Soto, estaban en otra mesita, el doctor Tomás Felipe Camacho y señora Pilar León.

Los distinguidos esposos Luis N. Menocal y Alicia Nadal, con la señora Conchita Bosque y estas dos parejitas: Alicia Menocal y doctor Julio Castellanos y Ofelita López Bosque y Luis Martínez Pedro.

En otra mesita: Norberto Otero y María Teresa Fernández.

En otra party la señora de Carrera, con estas parejitas: Ofelia Carrera y René Martínez Pedro, y Graciela Ruiz Herrera y Tomás Casas.

El señor Luis G. Mendoza y señora Consuelo Lamar, en otro party.

Otra mesa de parejitas ordenadas de este modo: Berta Díaz Balsinde y Gonzalo del Llano, Olga Richardson y Carlos G. Calderón, Marta Mestre y Wity Alcalde, Rosario Balsinde y Serafín Menocal, Eugenia Balsinde y Jorge Acevedo y Graciela Balsinde y Louis Sardiña.

Con los esposos Néstor Mendoza y Alicia Párraga, un matrimonio americano.

Esta noche es sábado de moda.

Motivo para que nuevamente se vea concurridísimo.

BRIDGE PARTY.—En los salones del Vedado Tennis Club, la bella y gentilísima dama Cheíta Tagle de Alfonso, reunió ayer tarde a un grupo de sus amigas ne un bridge party, que resultó animadísimo.

Por el gran salón de baile se distribuyeron las mesas, donde tomó asiento este numeroso y distinguido grupo de damas.

Cleida de Macario, esposa del ministro de Italia.

Margarita Villalonga de Montero Madrazo, esposa del cónsul de España.

Josefina Ruiz de Navarro, esposa del vicecónsul de México.

Hemelina López Muñoz de Lliteras.

Loló Solís viuda de Steinhart, Nena Alzugaray de Llansó, Celia María Recio de Hernández, Chela Robelín de Morales Broderman, y Lopoldina Solís de Hernández.

Lolita Fernández de Velasco de Montalvo.

Nena Nodarse de Beltrán, Meche Roig de Campilli, Nena Santamaría viuda de León, Mina Betancourt de Bandini, y Ketty Brito de García Sevilla.

Edith S. de Grinda.

Cucuca Llansó de Carreño.

Graciella Rodríguez Cáceres de Sánchez Zayas, Estelita Martínez de Fumagalli, Floraida Fernández Rebul de Tolón.

Carmelina Tarafa de Montalvo.

Isaura de la Cruz de Montiel, Conchita Valdivia de Santo Tomás y Juanita Menéndez de Comas.

Los asistentes fueron obsequiados con un buffet.

(Continúa en la página NUEVE)

HOY, SABADO

1° de Febrero, a las 9 en punto de la noche y desde las emisoras CMCY Autrán, 1330 Kilociclos, onda larga, y COCH, 31.8 metros, en onda corta:

INAUGURACION del ciclo de arte

fin de siglo

con el drama en cinco actos de Tamayo y Baus:

LOCURA DE AMOR

Conjunto Artístico Marcelo Agudo con la primera actriz Pilar Bermúdez.

EL CUENTO DE HOY

EL SEÑOR JULIO

Por JUANA GALZY

SE aproximaba el fin del mes, y su caja estaba vacía; aquella mañana la señorita Raquel sólo compró al jardinero pequeños bouquets. Los instaló sobre el aparador de su pequeña tienda de mercería, cortó algunas hojas reduciendo aún más su apariencia, después las metió en una maceta de barro del suelo, al lado del maniquí, el cual estaba allí con su vientre abultado de acuerdo con la moda de 1910. La tienda tenía una clientela de criadas que pasaban regresando del mercado, pero no se detenían, insensibles a la sugestión de las flores, y la señorita Raquel sentose ante la caja y empezó a escribir una carta destinada a obtener el retardo de la letra que le iban a presentar.

«Señora—escribía a la dueña del almacén proveedor—, cuando su esposo vino a mi tienda y al sentir este perfume de honestidad...» Después, continuó: «No perderá usted nada; déjeme tiempo para dirigirme al señor que sostiene mi pequeño comercio»...

Levantó la cabeza: era la hora en que llegaba el puntual señor Julio, un pequeño propietario, casado con una señora devota. Hacía ya unos veinte años que había instalado a Raquel.

Ya se sentía viejo, pero vigoroso, con los ojos vivos, y la señorita Raquel constataba que parecía interesado por las sirvientas que entraban para hacer sus compras.

Pero todo esto preocupaba poco a la señorita Raquel. Esta veíase en la edad en que la mujer cree que no debe aspirar, y ama el reposo. Pero, había una cuestión de dinero. El señor Julio se decía, de cuando en cuando: «Tiene que amarme, puesto que me necesita».

Sonó el timbre de la puerta: no era él, pero sí una vieja de sombrero y chal negros, de los que no se ven muchos ahora.

Rebasó la caja y fué a detenerse en el ángulo amplio cerca de la trastienda. Después habló del viento, de la enfermedad de la conserje de enfrente, de la inconstancia de los hombres y de la ligereza de las jovencitas.

—¿Conoce usted la historia del viejo de la calle de Girona?

—¿Qué viejo?—preguntó la señorita Raquel, a la que temblaba la voz.

—El que vive en el hotel de Luc. No regresó anoche. Se ha robado, ¿a quién creerá usted?: ¡a la criada!

—¡El señor Julio!—exclamó con desesperación Raquel.

. . . . . .

Llegó el invierno. Ya no había bouquets de flores en la maceta depositada en el suelo, cerca de la puerta. El maniquí ofrecía un aspecto lamentable. En la esquina crepitaba la sartén del vendedor de castañas. La señorita Raquel iba muy a menudo a pedirle un poco de lumbre con la cual encendía su brasero, aventándolo enérgicamente con un pedazo de cartón.

El señor Julio había vuelto. No estaba, en verdad, en la edad de los arrebatos pasionales. Había vuelto al domicilio conyugal, donde su esposa, siempre ocupada y devota, lo esperó, enferma. Por el momento cojeaba un poco. Deseaba volver a sus antiguas costumbres.

La señorita Raquel le vió entrar una mañana a la hora acostumbrada en otros tiempos. Y lo había recibido muy secamente. No le perdonaba haberla engañado en una situación difícil, obligándola a vender el broche de oro y granates que había adquirido juntos en Perpiñán y aún la pesada cadena y el reloj que constituía la primera trabazón de su amor. Pero las costumbres son las costumbres. Durante su ausencia había sufrido no poco por no verle llegar, militarmente, a la misma hora.

—¡Cómo se rejuvenece uno aquí!—dijo él un día.

La señorita Raquel se miró en el espejo que le servía para vigilar la puerta, tanto desde dentro como desde fuera de su establecimiento.

«Es él el que ha envejecido bastante»pensó para sí.

Al día siguiente se ajustó un velo, que estaba muy de moda. Ella tenía unas viejas piezas de velo hundidas en las cajas desde hacía quince años. Y quiso utilizarlas. Hasta, tal vez, esto le hiciera vender algunos, pues los negocios estaban malos para enfrascarse en compras a los mayoristas.

¡Qué bello estaba aquel día de invierno! Había vendido algo aquellos días y se sentía optimista y confiada. Quien sabe si volverían los buenos tiempos, como habían vuelto el sol, el señor Julio y la moda de los velos. Apareció un joven, al que ella hizo un signo para que entrara. Abrió su maleta, desplegó sobre el mostrador los nuevos modelos de su colección... Ella los examinó, husmeando los perfumes de su vigorosa cabellera, donde se confundían los olores del tabaco y del aperitivo. Esto le recordaba los tiempos en que la cortejaba el señor Julio. Emocionada, miraba los paquetes de rubíes, los cuellos nuevos, cuando llegó el señor Julio. Quitó su cabeza de la del joven comisionista. Pero ya el señor Julio la había visto. Frunció la nariz como en otros tiempos: un signo de celos y de cólera.

—¡Eh, eh!: es para recibir a estas gentes por lo cual quieres emperifollarte de velos—exclamó él cuando el comisionista hubo traspuesto la puerta.

Ella se encogió de hombros, sin contestar nada y puso en orden el mostrador.

—¡No, no y no!—prosiguió el señor Julio—. Después se detuvo.

El sol caía sobre la acera de la calle. El maniquí de lana parecía ya inútil para el frío y la moda de 1910. El viejo murmuraba aún, pero no se atrevía a reprocharla. Recordaba que era merecedor de más reproches.

—¿Y los negocios? ¿Cómo van los negocios?—preguntó.

—Peor cada día—contestó Raquel con sorpresa.

Hacía años que no le había hablado así. Siempre tenía miedo de que le pidiera «fondos».

Y dijo, llevándose la mano a la garganta:

—Al grano, amiga mía, al grano. No olvides que estoy contigo. Quiero decir que si necesitas algo, por mejor decir, si quieres...

—¿De qué se trata?—contestó la señorita Raquel con estupor.

—Mis negocios van bastante bien. Y mi esposa ha heredado...

La señorita Raquel enrojeció de alegría. Y echando mano a sus velos los tiró contra el mostrador. El señor Julio continuó:

—Los negocios hay que llevarlos bien. Hoy se prefiere el pago al contado comprando a los buenos abastecedores. Y éstos no son de los que envían a sus clientes los jóvenes comisionistas para vender quien sabe qué mercancías...

PEINESE CON
Aceite KABUL
Y NO TENDRA CANAS
Venta: farmacias y sederías.

Ella

LA REVISTA FEMENINA POR EXCELENCIA

SE PONDRÁ a la VENTA

HOY SABADO

Con modelos adelantados de Primavera y Carnaval
Y, Como obsequio extraordinario

Un Suplemento Gigante de Labores

y una Novela corta

Además, cuentos bellamente ilustrados; Sección de Belleza; Curso de Corte y Costura; varias páginas de faciles labores, Recetas de Cocina; Crucigramas; Consultorio Médico etc., comenzando un magnífico curso de costura, bordado y crochet.

AL PRECIO DE SIEMPRE

10 CTS EJEMPLAR

No exageramos!

Al afirmar uno y otro día que Fin de Siglo ofrece actualmente una oportunidad excepcional para surtirse, por las rebajas considerables que hemos hecho en todos los precios. Estas Ofertas en Carteras y Medias son una prueba:

Carteras:

De piel sintética, en los estilos de mayor novedad y con detalles finos de adorno en pasta y metal. Carmelita, negro, prusia, vino y verde. Rebajadas:

de 1.00 a 0.67
" 1.25 a 0.89
" 1.75 a 1.16
" 1.95 a 1.24

De piel legítima, de lana, de charol, de gamuza y de seda, con primorosos adornos y en estilos y colores de ultima novedad. Rebajadas:

de 1.95 a 1.59
" 3.25 a 2.49
" 4.50 a 3.25
" 6.00 a 4.50

Medias:

De pura seda, en tejido de gasa, de chiffón y semidoble. Todas de magnífica calidad y en los más elegantes colores de moda. Rebajadas:

de 0.75 a 0.57
" 1.00 a 0.82
" 1.25 a 0.89
" 1.95 a 1.50

En estos mismos Departamentos y en todos los demás de nuestra Casa, se han efectuado rebajas similares que, por falta de espacio, no consignamos. Usted misma podrá comprobarlas. Venga hoy.

liquidación pre-balance
el suceso comercial del año!

fin de siglo
san rafael y águila, teléfonos: m-5991-92

¡Cuide ese resfriado, tos o grippe! Corte la infección con el remedio más eficaz y seguro: el insuperable

LAXATIVO BROMO QUININA E. W. Grove

Lea ¡ALERTA! al mediodía y el AVANCE por la tarde

M.E.C.D. 2016

SOCIEDADES ESPAÑOLAS

CON LA ELOCUENCIA DE LOS NUMEROS, EL CENTRO DE DEPENDIENTES REFLEJA EN SU ULTIMA «MEMORIA» LA HERMOSA LABOR DEL GBNO. QUE PRESIDE D. AVELINO

Hechos—y no de escasa monta—son los que llenan las páginas de la Memoria, pulcramente editada por «La Propagandista», que la Asociación de Dependientes del Comercio ha lanzado a sus socios, recogiendo la obra de 1935. Sus diez primeras páginas son, a modo de preámbulo, una síntesis clara, expresiva y concreta de la obra del año en esta poderosa corporación. En ellas se expone, con método, la gestión administrativa y de gobierno, se destacan los hechos más importantes, y se ofrece una visión totalizadora de la dirección de la sociedad y de sus frutos en los doce meses del año próximo pasado.

Por su redacción ordenada y por su economía en el lenguaje, que es sencillo y suficiente a un tiempo, estas diez páginas primeras de la Memoria de 1935 se leen de corrido, con gusto y son suficientes para tener conocimiento de todo lo que se contiene en sus páginas subsiguientes, en la relación de acuerdos en los datos estadísticos y de contabilidad.

Copiamos, en prueba de lo dicho, la página cuatro de la Memoria que nos ocupa. Dice así:

«Economía

«La política de reconquista económica iniciada en 1933 ofreció este año sus mejores frutos.

En relación con nuestro acreedor hipotecario, la «Sucesión de Laureano Falla Gutiérrez», tenemos que, consecuencia de conversaciones del señor Presidente Social con sus componentes, fué una fórmula que se contiene en los siguientes términos: mediante la entrega de $20.000-00 a cuenta del capital y la obligación de abonar puntualmente los intereses de la hipoteca, se rebajaban éstos del 6.77 al 4 por ciento— lo que entraña una economía mensual de $2.016.18—y se obtenía la cancelación de $90.728 pesos con 18 centavos por concepto de intereses vencidos en 28 de Diciembre de 1934, más los intereses de demora. La escritura fué firmada el 15 de Febrero ante el notario Dr. Servando Fernández Romero. Conforme a lo convenido, la Asociación ha hecho entrega durante el presente año a la Sucesión de $56.106.63 más, habiendo rebajado la hipoteca en 76.160 pesos con 63 centavos.

«Sobre la propiedad social de 17 y D, en el Vedado, pesaba un gravámen de $35.000.00 que devengaba el 9% de interés anual. Al vencer la obligación el señor Presidente procedió a cancelarla, abonando, íntegramente, al hipotecario, señor Tomás Benítez, el montante de su crédito. Así quedó liberada, definitivamente, la propiedad social de 17 y D, que renta $1.920.00 al año.

«Por concepto de atrasos se han liquidado deudas en el curso del año que ascienden a $208,084.55.

«La deuda social se ha rebajado, pues, en un total de $208,084.50; y en relación con su montante en Enero 1933 ha sido disminuída en $421.715 con 7 centavos. Además la Asociación ha facilitado al Departamento de Ahorros $53.150.00.

«Los ingresos del año fueron pesos 554,865 con 10 centavos, de los cuales $512,967.50 corresponden al cobro de cuotas. Los egresos alcanzan $557,689 con 79 centavos La partida mayor, de $278.942.66, es por pagos de la Sección de Sanidad y Beneficencia. Por pensiones de retiro se han pagado $13.058.98.

«El Departamento de Ahorros devolvió a sus depositantes la cantidad que sigue: $25.864.24.

«Se pagaron en tiempo los compromisos todos por suministro a la Casa de Salud y al Centro; las nóminas de empleados y cuantas atenciones origina, a diario y mensualmente, el ordenado y eficiente desenvolvimiento de nuestros servicios. Mas, este apunte es obvio ya que no extemporáneo, pues quien recoge créditos, levanta gravámenes y cumple las obligaciones hipotecarias existentes, sin duda que dejó también cubiertas las necesidades de todos los días, la atención al enfermo, al escolar, al socio, en razón de los distintos servicios que la institución es llamada a prestar.

«Es de justicia agregar que esta política económica ha tenido (y tiene) una voluntad rectora; que es parte de un pensamiento de largo alcance, planificado y vertido hacia la total independencia económica de la Asociación. De no quebrarse, ella logrará, sin duda, y en plazo relativamente corto, su admirable objetivo. Así la preconizó el primero de Febrero de 1933 el señor Presidente Social, para venir cumpliéndolo en la medida de nuestras fuerzas.»

EL PROXIMO DIA 9, DOMINGO, TENDRA EFECTO EN LOS JARDINES «LA TROPICAL» UNA ROMERIA ASTURIANA

Tanto en la colonia astur como en otros sectores hispanos, el tema obligado es la formidable Romería que la Beneficencia Asturiana celebrará el próximo día 9 en todos los jardines de la cervecería «La Tropical». Y ello se explica, pues la comisión organizadora no escatima esfuerzos para que dicho acto constituya uno de los más grandes acontecimientos del presente año.

Varias docenas de familias han solicitado merenderos, a fin de pasar una tarde inolvidable en los jardines tropicalinos. Ahora bien, recomendamos se apresuren a solicitar nuevos merenderos otras familias que se proponen asistir, ya que sólo hay doscientos disponibles; cantidad limitada si se tiene en cuenta que a la mencionada Romería asistirán miles de personas.

Para terminar, por hoy, ofrecemos la relación de algunos atractivos, a saber:

Orquestas: Belisario López, Jazz Band «Los Bohemios», Septeto Nacional de Piñeiro, Quinteto de Tomé.

Gaitas: El célebre «Santa Clara», el popular «Pepín, tambor «El Hornero».

Cantantes: El matrimonio Andrés Andrés, Benjamín Fernández, «El Segundo Libardón»; Frayon o sea Luis Rugarcía Cosío; Manuel Fernández «El Coxú»; Palacio el de Villaviciosa; Armando Cuervo, «Piloña», el del Cayau.

Además habrá Concursos de cantos y bailes regionales, con valiosos premios para los concursantes.

2 JUNTAS IMPORTANTES HABRA ESTA NOCHE EN EL «CENTRO GALLEGO»

Esta noche a las ocho, tendrá lugar la constitución de la Sección de Sanidad del Centro Gallego organismo importantísimo que tiene a su cargo cuanto se refiere a la administración de la casa de salud «La Benéfica».

Con esta son seis las Secciones constituidas, faltando solamente las de Bellas Artes e Inmuebles.

REUNION DE LAS SOCIEDADES GALLEGAS DE INSTRUCCION

Esta misma noche se reunirán también bajo la presidencia del Presidente del Centro Gallego Sr. Jesús Pérez Cabo, las Sociedades gallegas de instrucción, con el objeto de firmar la exposición que las mismas elevan al Presidente de la República española, pidiéndole que no sea suprimida la subvención que viene disfrutando la Misión Biológica de Galicia.

La reunión tendrá lugar a las nueve en el despacho de la presidencia del Centro Gallego, y los Presidentes de las Sociedades de instrucción o en su defecto los Secretarios de las mismas, deberán concurrir provistos del sello de la entidad que representan.

REGIO BAILE HOY DE LOS DEPENDIENTES DE VIVERES

Uno de los más grandes bailes de hoy, sábado, lo será sin duda la verbena que desde las nueve de la noche celebrarán los Dependientes de Víveres en General en sus amplios salones sociales de Cerro número 549, al lado del Club de Ferreteros, siendo amenizada por tres famosos conjuntos musicales capitalinos.

Las damas y damitas tendrán acceso gratis, y además recibirán valiosos regalos. Y los caballeros pagarán una pequeña cuota de entrada.

Un rotundo éxito se anotará hoy la prestigiosa Asociación de Dependientes de Víveres en General.

GRAN VERBENA MAÑANA EN EL «CLUB ESPAÑOL»

Los salones del Club Español, de 6 y 17, en el Reparto Almendares, se verán invadidos mañana por un público ávido de pasar una noche inolvidable.

Amenizarán esta Verbena 4 conocidas orquestas.

Más de quinientas entradas han sido vendidas para esta Verbena, lo que permite asegurar un éxito rotundo. Los salones del Club Español han de ser insuficientes para el numeroso público que sin duda asistirá.

Las damas tendrán acceso gratis y los caballeros pagarán una módica cuota por servicio de guardarropía.

RIBADAVIA Y SU COMARCA Y SU GRAN BAILE DE HOY

La sociedad «Rivadavia y su Comarca», celebrará hoy día 1o. de Febrero, un gran baile en honor de sus asociados.

Los salones del Club Deportivo «P. Fernández», pedidos galantemente por la directiva de tan prestigiosa sociedad sitos en Barratillo No. 1. esquina a Obispo, se verán concurridísimos, pues distintos comités de damas de las sociedades hermanas solicitaron gran cantidad de invitaciones.

Los asociados del mencionado Club podrán participar de tan hermoso baile.

ACTOS PARA HOY

DEPENDIENTES DE VIVERES EN GENERAL: Colosal verbena desde las nueve de la noche hasta las cuatro de la mañana, en sus propios salones de Cerro 549, al lado del Club de Ferreteros.

RIBADAVIA Y SU COMARCA: Gran fiesta bailable para sus asociados a las nueve de la noche en Barratillo número 1.

ASOCIACION CANARIA: Regia verbena por la noche en sus propios salones de Prado y Neptuno.

UNION DE VILLAMEA Y VILLAODRID: Junta general reglamentaria a las nueve de la noche en el Centro Gallego.

CAFE «LA ISLA»: Comida en honor de don Ignacio Padrón Hernández, a las ocho y media de la noche.

CENTRO GALLEGO: Constitución de la Sección de Sanidad, por la noche en el palacio social.

SOCIEDADES GALLEGAS DE INSTRUCCION Y SOCORRO: Importante reunión a las nueve de la noche en el despacho presidencial del Centro Gallego. Para este acto invita el señor Jesús Pérez Cabo.

PUENTEDEUME Y SU PARTIDO JUDICIAL: Toma de posesión de la nueva Directiva a las nueve de la noche en el Centro Gallego. Para este acto—en el que será obsequiada la concurrencia—invita el secretario saliente, señor Pío Anca.

FIESTAS PARA MAÑANA

SOCIEDAD CURROS ENRIQUEZ: Gran matinée bailable desde las dos de la tarde, amenizada por dos famosos conjuntos.

DEPORTIVO CARMELO: Animadas fiestas bailables por la tarde y por la noche en su amplia Terraza de Línea y 18, Vedado, amenizadas por tres conjuntos musicales.

VERBENA LA CANDELARIA: Hermoso acto bailable por la noche en el Club Español de Almendares, situado en 17 esquina a 6.

LA MATINEE PROXIMA DE CURROS ENRIQUEZ

La matinée del próximo domingo, día 2 de Febrero, será la primera de las tres grandes fiestas bailables con que los muchachos del Club Apolo darán fin a la serie que vienen organizando con gran éxito esta temporada, en los espaciosos salones de «Curros Enríquez», la simpática sociedad de Santos Suárez y Dolores.

Dichas tres grandes fiestas serán exclusivamente matinées y corresponderán a los domingos 2, 9 y 16 de este mes de Febrero que comienza hoy.

Los conjuntos contratados para la primera de estas tres grandes fiestas son Belisario López y su popular orquesta y la sin rival Sonora Matancera.

Los nombres de los conjuntos que actuarán en las fiestas de los domingos 9 y 16, los daremos a conocer en sucesivas crónicas.

Ya lo saben los bailadores: el domingo 16 de este mes finaliza la serie de matinées invernales de los muchachos del Club Apolo.

IGNACIO PADRON HDEZ.

Con motivo de la festividad de hoy, está de días el distinguido señor Ignacio Padrón Hernández, caballeroso presidente de la Asociación Canaria, el que disfruta de grandes simpatías en el seno de la colectividad mencionada.

Teniendo en cuenta su fecha onomástica, un grupo de amigos le ofrecerá una comida a las ocho y media de la noche en el restaurant «La Isla», situado en Galiano y San Rafael, como prueba de estimación sincera.

Reciba don Ignacio nuestro más efusivo abrazo de felicitación.

HUBO NOTABLE AUMENTO EN LAS LISTAS SOCIALES DE «HIJAS DE GALICIA»

Finaliza el primer mes del año 1936 en la sociedad «Hijas de Galicia» con un notable aumento en las listas sociales.

El Departamento de Inscripciones demuestra con exactitud matemática el progreso que mes a mes viene notándose con motivo de las medidas de mejoramiento colectivo que se han introducido en todos los departamentos y por consecuencia, en todos aquellos servicios que se prestan a las asociadas en el magnífico sanatorio «Concepción Arenal».

En total, han sido novecientas cuarenta y una las nuevas inscripciones, correspondiendo cuatrocientas sesenta y ocho a asociadas de número y cuatrocientas sesenta y tres a asociados menores.

Justifica tan significativa alza la marcha ascendente de «Hijas de Galicia», cuya junta de gobierno sólo piensa en nuevas y más prácticas mejoras que consolidan la obra y el prestigio de la sociedad.

ACTO RELIGIOSO MAÑANA EN LA QUINTA CANARIA

En a capilla social de la Asociación Canaria, que se alza en su casa de salud «Nuestra Señora de la Candelaria», tendrá efecto mañana, domingo, una misa solemne en honor de la venerada imagen, con motivo de la festividad del día.

La concurrencia de mañana a la casa de salud de esta Asociación será selecta y distinguida. Asistirá el señor Presidente de la República, doctor Barnet, acompañado de su esposa, el Nuncio de su Santidad Monseñor Caruana; el Iltmo. Arzobispo de la Habana Monseñor Manuel Ruiz y Rodríguez y representaciones del cuerpo diplomático.

La misa será cantada por el Rev. Padre Alfredo Llaguno, que será acompañado de dos sacerdotes, estando el coro a cargo del conjunto que dirige el maestro Jaime Ponsola reforzado con el Cuarteto clásico de la Habana del maestro Valls.

LA VERBENA CANARIA SE CELEBRARA ESTA NOCHE

Hoy es el día señalado para la celebración de la Verbena de la Candelaria que con tanto entusiasmo ha venido organizando la Sección de Recreo y Adorno de la Asociación Canaria.

A juzgar por el movimiento que se ha notado en la Secretaría de dicha Sección tanto de petición de invitaciones para damas y damitas así como de tickets para los caballeros la casa social de esta prestigiosa Asociación resultará insuficiente para contener la numerosa concurrencia.

Tres conocidos conjuntos amenizarán dicho acto.

G A C E T I L L A S

AUDITORIUM: «EL ANGEL DE LAS TINIEBLAS»

La extraordinaria producción «El Angel de las Tinieblas», que en su estreno en el día de ayer en «Auditorium», recibió del distinguido público que en gran número asistió, los más altos calificativos, vuelve a la pantalla de plata, hoy, en las tandas elegantes de 5:15 y 9:45 con revista y el cartón en colores «El Gato Bandido». La maravillosa película «El Angel de las Tinieblas», de Fredric March, Merle Oberón y Herbert Marshall. En estos momentos va toda la Habana, conoce de su calidad. En los turnos de 4:00 y 8:30: «Justicia del Cielo» por Walter Connolly, Paul Lukas y Gertrude Michael. Precios: Mayores tarde 40 centavos; noche 50 centavos. Niños 20 centavos y tertulia 15 centavos todo el día.

Mañana: Gran matinée a la 1:30: Revista, cartón en colores, comedia «El Angel de las Tinieblas», episodio y «Justicia del Cielo». A las 5:15 y 9:45: «El Angel de las Tinieblas». A las 8:30: «Justicia del Cielo».

Jueves 6: «Sublime Obsesión» por Irene Dunne y Robert Taylor.

FAUSTO: «LA REINA DE LA RULETA»

«Fausto», engalana hoy sus carteles con el anuncio del siguiente interesante programa que exhibirá en función continua desde las 2:30 de la tarde.

Una de las hermosas películas de este programa, es «La Reina de la Ruleta» que a su interesante argumento, pleno de originalidad y acción, une el aliciente de que sean sus protagonistas Miriam Hopkins y Edward G. Robinson, dos predilectos del público.

«La Reina de la Ruleta» como película principal se exhibirá por el día, por la tarde y en el último turno de la noche.

La otra película se titula: «Compañeros de Viaje» y en su interpretación se distinguen Edward Lowe y Karen Morle. También se exhibe por el día y a las 8:30 de la noche.

El cartón «Dolor de muelas» y «El Jardín de Mickey» en colores completan el programa de hoy.

Precios: 20 centavos hasta las 6 y 30 y después 30 centavos.

Mañana gran matinée desde la una, a base de estas dos grandes películas y muy interesantes aditamentos en el programa.

El próximo día 6 ocupará la pantalla de «Fausto», la gran creación de Fred Astaire y Ginger Rogers: «El Piccolino». Para el día 8 se anuncia el estreno de «La Profusa», un drama entre gansters con Silvia Sidney.

RIVIERA: «MELODIAS DE BROADWAY DE 1936»

Hoy en las tandas elegantes de 5:15 y 9:45 se estrena la grandiosa producción por Jack Benny, Eleonor Powell y Robert Taylor «Melodías de Broadway de 1936», revista y comedia. A las 4:15 y 8:15 estreno de la gran producción por Chester Morris y Sally Eilers: «Esposado y desposado».

Mañana domingo grandiosa matinée a la 1:15 se estrena la grandiosa producción por Jack Benny, Eleonor Powell y Robert Taylor: «Melodías de Broadway de 1936», episodio 8 de la emocionante serie «El Perro Lobo» por Rin Tin Tin, estrenándose además, la gran producción por Chester Morris y Sally Eilers: «Esposado y Desposado», revista, y la simpática comedia «Cuidado con los Niños».

PAYRET: «LA BIEN PAGADA»

Ayer gustó extraordinariamente y hoy se repite en todos los turnos la monumental película española «La Bien Pagada» de la aplaudida novela del Caballero Audaz, interpretada colosalmente por el Marqués de Portago, Lina Yegros y otros grandes actores. Tanto en sonido, lujo y dirección, puede decirse que es de las más perfectas películas hechas en España.

Un gracioso cartón y la comedia «Avionadas» con la revista semanal Fox, Completan el programa. Los turnos empiezan a la 1:00, 3:00, 5:00, 7:00, 8:45 y 10.

Precios: 30 centavos luneta día y noche. Niños 15 centavos. Tertulia 10 centavos.

Mañana: desde las 12:30 una gran matinée.

REGINA: «ANNA KARENINA»

«Regina» el concurrido teatro de Galiano y Neptuno», presenta hoy desde las 2 de la tarde la bellísima producción Metro, titulada: «Ana Karenina» la más linda película de Greta Garbo y Fredrick March una película que usted deseará ver dos y tres veces. Además, se estrena «Aventura Musical» por un reparto de estrellas. Una graciosa comedia con la revista Fox completan el programa.

Precios de «Regina» son 15 centavos hasta las 6 y media mayores y 20 centavos después. 0 centavos niños y tertulia.

Mañana: Una gran matinée desde la una, con este mismo programa, el martes será otro lleno: «El Gondolero de Broadway» de Dick Powell, después «Sangre de Circo».

TOSCA: «YO HE SIDO ESPIA»

Hoy, monumental programa doble, dos máximos estrenos, la superproducción «Yo he sido espía», la película más emotiva que se ha hecho, tomando como base uno de los más grandes dramas de la guerra mundial relatado por la misma protagonista. El otro estreno «Aun así te quiero» por Elizabeth Bergner. Además Soticiario y comedia. Precios de «Primer turno», a las 5, lunetas 20, niños 15, balcony 10, a las 8 y media luneta 30, niños 15, balcony 15. Mañana, en matinée, tanda y noche se repite este mismo programa. Para los días 8 y 9 vuelve a la pantalla Ricitos de oro» por Shirley Temple.

CUBA Y ROJO: «CALIENTE»

«Cuba», el cine de los llenos por sus grandes programas diarios, de Suárez y Corrales, teléfono M-3796, anuncia para hoy, en tanda de 5 y noche 8 y 15, Comedia y Revista. Magistral joya «Siempre en mi corazón» de Otto Kruger y B. Stanwiyk. Monumental producción musical «Caliente», de Dolores del Río. Mañana, «Duro y a la Cabeza» y «Caliente».

«Rojo», el más simpático y concurrido del barrio, de Monte y A. Recio, teléfono M-4080, anuncia para hoy, en tanda de 5 y noche 8 y 30, dos colosales cintas, con Comedia y Variedad. Interesantísima producción «Soy un Ladrón» de Ricardo Cortez. Monumental joya musical «Caliente» de Dolores del Río. Mañana, «Los Mercaderes de la Muerte» y «Caliente».

MODERNO: «ES MI HOMBRE»

El teatro «Moderno», de la Víbora, que es el de los acontecimientos cinematográficos, ofrece hoy en sus turnos de tarde y noche, un atrayente y colosal programa. La supercomedia C.fesa, titulada, «Es mi hombre», de Valeriano León, Mary del Carmen, Ricardo Núñez; y la producción Warner, titulada «No cedo mi marido», de Bette Davis, Colin Clive; el cartón «Donde las dan las toman»; y un «Metrotone». Hasta las 6 y 30. 15 centavos, después 20 centavos, niños 10 centavos. Mañana, en todos los turnos, «Es mi hombre», «No cedo a mi marido», «El secreto de la selva», «Donde las dan las toman», «Gran audición», y un Metrotone».

NEPTUNO: «LA ULTIMA AVANZADA»

El reclamo de un excelente programa, «Neptuno», atraerá hoy la atención de sus habitués. He aquí el orden del espectáculo desde las 2:30 de la tarde.

Como película principal, se exhibe: «La Ultima Avanzada», una gran producción en la que toman parte principal Cary Grant, Gertrude Michael y Claude Rains. Se exhibe: «La Ultima Avanzada» como clow del programa, por el día, por la tarde y en el último turno de la noche.

La otra gran película de hoy se titula «Apuesta Suprema», es la novela de un hombre frívolo, que confrontó al final las grandes verdades de la vida: el amor y el dolor. En su interpretación toman parte Lee Tracy y Helen Mack secundados por un valioso elenco.. También se exhibe por el día y a las 8:30.

Ligándose el programa entre una y otra película con la exquisita comedia musical: «Una noche en Biltmore».

Precios: 20 centavos hasta las 6 y 30 y después 30 centavos.

TRIANON: «EL SECUESTRO DE LA REINA»

Tanda de las 4:00: la comedia: «Fritada de Estrellas»; Charles Bickford y Elizabeth Young, en la simpática creación de la Universal, «Al Este de Java», revista Fox, la cinta en colores «El Rey Midas», por los muñequitos que cantan y bailan y nuevas exhibiciones de la valiosa producción de la magnífica actriz Mñay Robson, y el genial Frankie Darro, titulado: «El Secuestro de la Reina».

A las 8:30: la comedia «Fritada de Estrellas» y la sensacional película «Al Este de Java».

En la de 9:45: revista Fox, «El Rey Midas», muñequitos en colores, y «El Secuestro de la Reina».

Mañana, en la matinée y noche: Shirley Temple y John Boles en «Ricitos de Oro»; revista Fox, «Fritada de Estrellas», graciosa comedia: «El Rey Midas», muñequitos en colores y la cinta del malogrado Will Rogers «Por el viejo Kentucky».

RIALTO: «LA BIEN PAGADA»

«Rialto» y «Payret», de la misma empresa son los teatros que tienen la exclusiva de las mejores películas españolas. Hoy «Rialto» desde las 2:00 presenta el estreno de la maravillosa película del Caballero Audaz «La Bien Pagada» por el Marqués de Portago y Lina Yegros.

Además, una graciosa comedia «Plomeros de Ocasión» y un cartón con la revista semanal Fox.

Precios: 30 centavos luneta mayores. Niños 15 centavos.

Mañana: Una gran matinée desde la 1:30 con este mismo programa.

En estos días quedará instalada la nueva pantalla. Y un sonido perfecto.

REINA: «NOBLEZA BATURRA»

Reducido resultó el amplio y cómodo teatro «Reina» de Reina y Rayo teléfono M-2272 ante el entusiasmo del público por asistir a las exhibiciones de la película más perfecta hablada en nuestro idioma. «Nobleza Baturra», de Imperio Argentina y Miguel Ligero, hoy se repite nuevamente en todos los turnos desde las dos de la tarde conjuntamente con la gran producción «Secuestro» por Phillis Holmes, Leila Hyams y Jack La Rué, un documental totalmente dialogado en español completan el programa.

Los precios a pesar de lo extraordinario del programa no se alterarán y serán como siempre, 15 centavos antes de las seis y media y 20 centavos después, niños 10 centavos, tertulia o balcony familiar 10 centavos.

Para mañana domingo la mejor matinée de la Habana, con «Nobleza Baturra» y «El Oficial Traidor».

PRADO: «RICITOS DE ORO»

Las carteleras del popular teatro «Prado», anuncia para hoy sábado, un magnífico y extraordinario programa, exhibiéndose en los turnos elegantes de 3:30, 6:30 y 9:30, el estreno de la nueva película de Shirley Temple, «Ricitos de Oro», la sin par soberana de la pantalla moderna, encierra todas las cualidades que los cineastas esperan de una obra de su favorita; mucha alegría, canciones, bailes, y algunas lágrimas: «Ricitos de Oro» es sin duda la mejor película de Shirley Temple, John Boles y Rochelle Hudson, secundan a la grandiosa estrellita. Cubriendo los turnos de 2:00, 5:00 y 8:15, el estreno de la interesante cinta: «La Lotería del Amor» por Lew Ayres y Pat Patterson, completando el programa una divertida comedia y una revista.

Precios de costumbres: Mañana matinée a la 1:30 repitiéndose el mismo programa.

LIRA: «DOS FUSILEROS SIN BALAS»

Están de plácemes los concurrentes a este cine «Lira» de Industria y San José, teléfono M- 4474, ante el magistral y regio programa que hoy, en función de 1:30 a 11:30 se anuncia.

Hasta las 6:30 caballeros 15 centavos damas 10 y niños 5. Comienza con revista y variedad. Sensacional producción: «El Acorazado Misterioso» de Robert Taylor. Estreno de la grandiosa y divertidísima joya de grandes risas: «Dos Fusileros sin Balas» por los célebres cómicos Stan Laurel y Oliver Hardy.

Mañana: «Aventura Trasatlántica» y «Dos Fusileros sin Balas»

ACTUALIDADES Y ESMERALDA: GRANDES PROGRAMAS

«Actualidades» el preferido cine del público, de Monserrate 8 y 10, teléfono M- 5575, ha combinado para hoy, en función de 2 a 11:30 comedia y variedad. Maravillosa super-joya muy valiosa «Casino de París» de Al Jolson y Ruby Keeler. Estupenda producción: «El Caso del Perro Aullador» de Warren William y Mary Astor. Mañana: «Escándalos de George White de 1935» y «Casino de París».

«Esmeralda» el acreditado cine de los inmejorables programas diarios, de Monte 242 teléfono M-4080, ha combinado para hoy en función de 2 a 1:30 comedia y variedad.

Magistral super-joya musical «Caliente» de Dolores del Río y Pat O-Brien. Estupenda atracción suprema «La Mujer Triunfa» de Joan Blondell y Williams Calgan. Mañana, este mismo programa con Episodio 1, «Los Secretos de la Selva».

LARA: «EL DESPERTAR DEL PAYASO»

Un valiosísimo estreno en este grandioso cine «Lara», de Prado y Virtudes, teléfono M-2421 que sin duda alguna habrá de verse invadido, pues se trata de la magistral y exquisita super-joya «El Despertar de un Payaso» de Joe E. Brown. Otra regia y brillante producción de gran valor «El Gran Hombrecito» de Jackie Cooper, completando el programa Comedia y Variedad. Mañana, «El Despertar del Payaso», «El Gran Hombrecito», «Pregúntame Otra», Cartón, Revista y Variedad.

VERDUN: «TE QUIERO CON LOCURA»

En el teatro «Verdún», completamente reformado, se exhibe hoy comenzando a las dos con revista Fox, comedia, la chispeante comedia «Un Tipo Fresco» por James Dunn y la encantadora producción hablada en español «Te Quiero con locura» por Raúl Roulien y Rosita Moreno. Precios: 10 centavos antes de las 6 y media y 15 centavos después, niños 5 y tertulia o balcony con regias lunetas 5 centavos a todas horas. Mañana, el mismo programa.

OLIMPIC: «LA CIUDAD SINIESTRA»

Monumentales películas se exhiben hoy en el cine de las familias el confortable «Olimpic» de Avenida de Wilson y B, en el Vedado, teléfono F-6263. Todos los jueves se estrena un Paramount con los últimos acontecimientos mundiales. Para el lunes 3 y martes 4 «Camino de Perdición». Hoy en tandas de 4 y 45 y 9 y 45 Revista y Variedad. Soberbia y regia joya «La Ciudad Siniestra» de James Cagney. A las 6 y 30 y 8 y 30 colosal e instructiva producción «Legong» toda en preciosos colores. Hasta las 6 y 30 mayores 15 centavos y después 20, niños y tertulia a todas horas 10 centavos. Mañana, «La Ciudad Oculta». «La Tragedia del Amor» y Episodio 3 «El Perro Lobo».

INGLATERRA: «EL HIJO DEL CARNAVAL»

San Rafael y Consulado, M-5527. 10 centavos de 1 y media a 6 y media y 15 centavos después a todas horas.

Hoy, tarde y noche, revista, y el cartón «El amor trajo la paz» y «El hijo del Carnaval», estupenda superproducción por Ivan Mosjeukine, y Tania Fedor, y «El Rey Salomón de Broadway,» magnífica film, por Edmund Lowe, y Dorothy Page.

A las 5 p. m. «El hijo del carnaval» y «El Rey Salomón de Broadway».

Mañana, «El Honor de la Marina», super-extraordinaria joya por Sir Gus Standing, Richard Cronwell, y Rosalinda Keith.

WILSON: «EL HIJO DEL CARNAVAL»

Belascoaín y San Rafael, U-5863, de 1 y media a 6 y media 10 centavos y 15 centavos después, niños 10 centavos a todas horas.

Hoy, tarde y noche, revista y el cartón «El amor trajo la paz» y «El hijo del carnaval», regia joya extraordinaria, por Ivan Mosjoukine, y Tania Fedor, y «El Rey Salomón de Broadway» estupenda atracción por Edmund Lowe y Dorothy Page.

A las 5 p. m. «El hijo del carnaval» y «El Rey Salomón en Broadway.

Mañana, «El Honor de la Marina», grandiosa y espectacular film por Sir Gus Standing, Richard Cronwell y Rosalinda Keith.

VEDADO: «BOLICHE» Y «AVES SIN RUMBO»

Hoy celebra este confortable cine de la calle B, entre 27 y 29 en el Vedado, un monumental homenaje a Iruría, Fugazot, y Demare, exhibiendo dos de sus mejores producciones, con bellas canciones, estupenda presentación y grandiosos argumentos, son éstas «Boliche» y «Aves sin rumbo» completando el programa una revista asuntos mundiales. Películas que serán exhibidas en tandas de 5 y 8 y 30. Hasta las 6 y 30 mayores 15 centavos, niños 10 y tertulia 5, después mayores 20 y niños y tertulia 10. Mañana, «La Ley de la Sangre» y «La Ciudad Oculta», Revista, Cartón y Variedad.

BELGICA Y VIOLETA: «DESFILE DE PELIRROJAS»

«Bélgica». Un magnífico estreno hoy en el cine de Egido y Corrales, una producción llena de encantos, de John Boles y su título es «Desfile de Pelirrojas», se pasará en todos los turnos, como complemento, anuncia «Asegure a su mujer», obra en español por Raúl Roulien y Conchita Montenegro, los niños tendrán sus comedias y cartones. Para mañana, una gran matinée con sorpresas para los niños a base de dos estrenos y muchas comedias.

«Violeta». Un programa grandioso resulta el de hoy en este espectáculo siempre concurrido por las mejores familias, se pasará «Bajo Presión», una obra de gran interés por Victor Mac Laglen y Edmund Lowe y después el estreno anunciado «Desfile de Pelirrojas» por John Boles. Para mañana, una magnífica matinée a base de dos estrenos y muchas comedias.

UNIVERSAL: «LA FLECHA DEL TERROR»

Para hoy anuncian las carteleras del gran cine «Universal», un programa lleno de atractivos y muy sensacional y valioso. Función de 1 a 6 y de 6 y 30 a 11 y 30 con preciosa comedia y Variedad. Emocionante y colosal super-producción de intensas sensaciones «La Flecha del Terror» de Robert Allen. Otra muy emocionante joya «El misterio del correo aéreo» en 12 episodios que se exhibe completa, por A. Wilson. Mañana, «La Flecha del Terror» y «En lo profundo del Mar».

FLORENCIA: «VIDAS ROTAS»

Soberbio programa exhibe hoy el cine «Florencia» de San Lázaro y San Francisco, teléfono U-6758, en función de 2 a 1 1y 30. El cartón «Pesadilla teatral» la comedia «Parejas Impares». La obra cumbre del cine «Vidas Rotas» de Lupita Tovar. Suntuosa y bella producción «Glorias Robadas» de R. Cronwell. Hasta las 6 y 30 mayores 10 centavos y después mayores 15 centavos y niños 10. Mañana, «Dos Fusileros sin Balas» y «Aventura Trasatlántica».

Protegiendo su Servicio

Empleados experimentados vigilan su servicio telefónico día y noche. Como resultado de esta vigilancia, tanto el servicio local como el de larga Distancia, se efectúan con más rapidez y exactitud.

Telefonear es fácil, pero no es nada fácil ofrecerle a usted un buen servicio telefónico. Para lograrlo, se requiere un gran número de empleados experimentados.

Una parte considerable de este trabajo se realiza por el personal de la Oficina Central. Su deber es procurar un buen servicio—evitar dificultades cuando usted comienza a hacer una llamada. Ellos, constantemente, prueban las líneas, circuitos, pizarras y otros equipos, conjuntamente con los reparadores en la calle—efectuando miles de operaciones que mantienen la eficiencia y evitan los defectos. Este trabajo se hace en las veinticuatro horas del día—durante todo el año.

Los reparadores de nuestro sistema trabajan rápida y eficientemente, debido a su cuidadoso aprendizaje y larga experiencia. Su lealtad, cuidado e inteligencia, es una inapreciable tradición del servicio telefónico.

No es una simple casualidad que su teléfono funcione sin dificultad alguna muchos meses. Nuestro sistema le ofrece al país, el más eficiente y seguro servicio telefónico del mundo.

NADA DA TANTO POR TAN POCO

CUBAN TELEPHONE COMPANY

M.E.C.D. 2016

CRONICA HABANERA

EN SAN JUAN DE LETRAN

MARGARITA NOVO.—Anoche, en la iglesia de San Juan de Letrán, unieron para siempre sus destinos la gentilísima señorita Margarita Novo y Saborido y el señor Armando Rodríguez y Muñoz.

Dicha ceremonia se llevó a cabo a las nueve y media, siendo apadrinada por la señora Isabel Muñoz de Rodríguez, madre del novio, y por el señor Adolfo Novo, hermano de la novia.

Testificaron por ella, los señores Julio Rodríguez Alvarez, Adolfo Cacheiro, Tomás Armstrong y el teniente del Cuerpo de Aviación, señor René Basarrate.

Y por él: los señores Manuel Quevedo, Manuel Martínez Crespo, Andrés Díaz de Villegas y Francisco Muñoz.

LA FIESTA DE ESTA NOCHE.—Animadísima promete resultar la fiesta de esta noche en el Vedado Tennis Club, que, como hemos anunciado, dará comienzo a las diez de la noche.

Será un baile de mamarrachos, de carácter particular, organizado por un grupo numeroso de señoritas y jóvenes de aquella sociedad.

Será indispensable el traje de mamarracho tanto en las damas como en los caballeros.

SEVILLA BILTMORE.—Tés de los sábados que siempre se mantienen inalterables.

Gran concurrencia y animación. El lugar chic durante las horas de la tarde, donde se baila y se saborean ricos cocktails. Se ha fijado un precio especial a partir de hoy, Precio reducido.

El roof se inaugurará con una gran fiesta el sábado 6. Habrá comida a tres cincuenta el cubierto. Baile por la orquesta «Havana Casino», y una sorpresa coreográfica.

Ya han empezado lsa reservaciones de mesas.

MEJORADA.—La respetable señora María Luisa Estrada de Campos, madre del doctor Oscar Campos, gobernador interino de la Habana, se halla en vías de franca mejoría.

La señora de Campos sufrió una molesta dolencia, de la que se ha repuesto gracias a los ciudados del talentoso especialista doctor Pedro Castillo.

Enhorabuena.

BODAS DE ORO.—Con motivo de cumplirse el próximo domingo el cincuentenario de la fundación del asilo para ancianos desamparados «Santovenia», situado en la Calzada del Cerro entre Patria y Auditor, la madre superiora de este centro benéfico que tantos y tan grandes servicios presta a la ancianidad desvalida, Sor Leonida, del Sagrado Corazón de María, invita por este medio para las solemnes fiestas que tendrá efecto en dicho día, a las nueve de la mañana, la gran misa de ministros en la iglesia del asilo, en cuyo acto predicará el P. franciscano Apraiz, valioso orador sagrado, y a las tres de la tarde, otras festividades para conmemorar tan fausta fecha.

Como se sabe, hace cincuenta años que la ilustre benefactora doña Susana Benítez de Parejo, fundó el asilo para ancianos «Santovenia», mediante importante legado, nombrándose al mismo tiempo albacea a don Antonio González de Mendoza, para la constitución del mismo, y desde entonces se encuentra bajo el gobierno y constante dirección de las hermanitas de la Caridad.

EN SUS DIAS

Celebra en esta fecha su onomástico la bella y amable señorita Nena Bernabeu, sobrina del famoso Ismael Bernabeu, el maestro de la alta costura.

La señorita Bernabeu, que de tantas simpatías disfruta en la sociedad habanera, será pedido mañana en matrimonio para el caballeroso señor Joaquín Muntal.

La boda no se hará esperar.

Felicidades.

(Continúa en la página ONCE)

DIABETICOS

Nuevo tratamiento de la Diabetes sin Insulina, por método propio Curación de las Diabetes benignas y transformación de las Diabetes malignas en benignas

DR. GUSTAVO ODIO DE GRANDA

MEDICO DE LAS UNIVERSIDADES DE PARIS Y HABANA

Horas de consulta: de 2 a 4 excepto los sábados

TELEFONO U-5832 — VIRTUDES 144-B

FERIA de la HABANA

COMERCIAL-INDUSTRIAL-AGRICOLA Y PECUARIA

PATROCINADA POR LAS SECRETARIAS DE AGRICULTURA Y DE COMERCIO

ABIERTA AL PUBLICO DESDE LAS 8 DE LA NOCHE DE HOY

ENTRADA: 10 CTS.

PASAJE POR LA RUTA 31 DESDE LA FRATERNIDAD IDA Y VUELTA, 15 CTS.

PASAJE DE IDA Y VUELTA POR FERROCARRIL, 15 cts.

POSIBLEMENTE EL MARTES SE CONOCERA A LOS VENCEDORES EN EL SALON DE BELLAS ARTES

Se concederán nueve premios y una medalla de honor. El Jurado lo forman cinco miembros. El público, durante días, podrá admirar en el salón los cuadros premiados

El acontecimiento artístico del mes lo ha constituído, sin duda alguna, la apertura del XVIII Salón de Bellas Artes.

En interminable caravana el público habanero ha estado desfilando por el local del Círculo, sito en Industria 109, para admirar las valiosas obras que en el mismo se exhiben.

Después de un receso obligado de varios años, la exposición de ahora, que se puede asegurar que es una de las mejores celebradas en los últimos tiempos, viene a ser como un amanecer de promisora esperanza y de vigorizante estímulo para el arte en Cuba.

Un alto sentido de justicia ha imperado en la admisión de las obras, respetándose en la selección todas las tendencias, tanto en lo que a pintura como a escultura se refiere.

Toda una pléyade de nuestros maestros envió obras para el Salón, siendo de lamentar que un grupo de ellos lo hiciera con la consignación expresa de que se las colocara fuera de concurso.

Entre ellos figuran nombres tan autorizados como Leopoldo Romañach, Esteban Valderrama, A. Sánchez Araujo, A. Rodríguez Morey, Domingo Ramos, Armando Menocal, M. Roldán Capaz y Eugenio Olivera, con cuadros que han causado muy buena impresión, tales como Meditación, Enrique Fortún e Hilda Parets, Amelie Zell, Turbonada y Tarde tranquila, Hato de Caiguanato, Señora Isabel Vélez del Junco y La fuente de la vida y cuatro retratos más.

Pero si a gran altura se encuentran los que se hallan fuera de concurso, en honor a la verdad no se puede dejar de decir que rivalizan con ellos a maravilla algunos de los que se encuentran optando por los premios ofrecidos.

Así tenemos en primera línea a Emilio Rivero Merlín, con un paisaje de envergadura intitulado Longitud, Latitud y Profundidad, que resulta un verdadero alarde de técnica y buen gusto y otro inferior en arrestos, pero también muy hermoso, denominado Patio de pueblo; Eduardo Abela, con un retrato vibrante de colorido, en el que el artista parece haber logrado conseguir todos los efectos novedosos que se proponía; Roberto Vázquez, con un par de paisajes valientes, Soledad y Placidez, que nos hablan muy alto de su intuición de artista; Pío Junco, con Rumba y Saliendo del baño, de efectos muy bien conseguidos; Enrique Caravia, con un hermoso paisaje español de fuste, Cuenca por la tarde, y dos aguafuertes que lo revelan como una autoridad; Carlos Enríquez, con La mujer en el platanal, modernista y sugerente; Alberto Peña, con Piedad, de verdadero valor dentro de su modalidad; Evelio García Mata, con Bajando la pendiente; Víctor Manuel García, con Mujer sentada; Félix Fernández de Cossío, con el tanguista Vilardell; Hipólito Canal Ripoll, con un hermoso estudio; Gumersindo Barea, con una delicada vista de Varadero y unas flores artificiales bien logradas; Adriano Baxter, con Del cercado ajeno; Ramón Loy, con un par de retratos; Domingo Ravenet, con Iniciación, y José Ezquerro Segura, con Negrito con frutas.

Entre los restantes cuadros también hay obras de verdadero mérito, pero no continuamos la relación con el objeto de no hacerla cansada por lo demasiado prolija.

Como esculturas, se destacan en primer término el maestro Romañach, de Esteban Betancourt; Llorón, de Antonio Bachs; Idalia, de Teodoro Ramos Blanco; Nakasuki, de Concepción Rivas de Chibás; Monumento a los estudiantes, de Félix Cabarrocas; Cabeza de una mujer, de Juan José Sicre; Crucifixión, de Jorge Nicklfor, y Rumba, de Amelie Zell, entre otros, que no citamos en atención a las razones expuestas.

Los premios consistirán en tres medallas: de oro, plata y bronce y para los tres mejores paisajes, tres más para las obras de composición mejor logradas; y otras tres para las esculturas que resulten más valiosas a juicio del Jurado.

Habrá, además, una Medalla de Honor para la obra que se estime más sobresaliente de toda la Exposición.

El Jurado aún no se encuentra nombrado, pero lo integrarán cinco miembros: uno por el Círculo de Bellas Artes, otro por la Sociedad Económica de Amigos del País, dos por los expositores y uno por la Academia de San Alejandro.

Se tiene pensado que los premios se encuentren adjudicados para el martes, a fin de que el público pueda admirar durante los tres días siguientes, en el propio salón, las obras de los triunfadores.

El Jurado tiene ahora la palabra, que los artistas y el público, que será el tribunal de apelación, la tendrán después...

Estado del Tiempo

Nota del mediodía del viernes:

En todo el Golfo de México, extremo occidental de Cuba y Saco de Charleston, hacia el noroeste, sobre gran parte de los Estados Unidos, hay altas presiones, con buen tiempo y bajas temperaturas, ola fría sobre la porción sudeste. Ejemplos: Tampa, un grado centígrado; Jacksonville, dos bajo cero; Atlanta, catorce bajo cero. La baja de ayer sobre la parte norte de La Florida se halla hoy como temporal al sur de Nueva Escocia.

Pronóstico para hoy sábado:

Tiempo variable. Temperaturas frías, mínimas probablemente inferiores a quince centígrados. Vientos moderados a frescos del nordeste, principalmente.

Región oriental: Tiempo variable, con algunos nublados y probables lluvias. Ligero descenso en las temperaturas. Vientos moderados a frescos del norte al nordeste.

Observatorio Nacional.

666 Líquido-Tabletas Gotas para la nariz. Caramelos

Domina la MALARIA en tres días. CATARROS en un día

Tónico y Laxante

Lea ¡ALERTA! al mediodía y el AVANCE por la tarde

ESPLENDOR ALEGRIA CONFORT

Todas las noches de Miércoles a Domingo se celebran veladas bailables en los espléndidos salones del HOTEL PASAJE, un lugar ideal para familias por su situación, su amplitud, la excelencia de su música y lo esmerado de su servicio de Restaurant, Lunch y Bebidas en General a precios sumamente económicos.

PARA PASAR UNAS HORAS DE ESPARCIMIENTO EN UN LUGAR CONFORTABLE Y BIEN ATENDIDO POR POCO DINERO, ASISTA A LAS

VELADAS BAILABLES DEL PASAJE

HOTEL "PASAJE"

PASEO DE MARTI No. 95.

FRENTE AL «CAPITOLIO»

Teléfonos A-1151 y A-1152.

M.E.C.D. 2016

ORDENA EL ALCALDE SELLAR EL DEPARTAMENTO DE PESAS Y MEDIDAS PARA INVESTIGAR IRREGULARIDADES

Hay noticias de que los importadores alemanes gestionan más divisas para intensificar sus compras en la Habana

Los almacenistas de tabaco creen beneficioso para la República el propuesto Tratado de Comercio con Portugal. La exportación de tabaco en 1935 ascendió a $15.699,475

DIVERSAS NOTICIAS DE LA SECRETARIA DE COMERCIO

El Licenciado David Whitmarsh, Jefe de la Sección de Comercio Exterior de la Secretaría de Comercio, manifestó ayer a los repórters encargados de la información de aquel sector, que el comercio alemán está actualmente en espera de los datos estadísticos sobre el intercambio comercial entre Cuba y Alemania con el propósito de gestionar del Reich la concesión de mayor cantidad de divisas para adquirir productos cubanos.

Entre los artículos en los cuales se halla más interesado el comercio de Alemania, figura la langosta en conserva, que nuestro país está produciendo en gran cantidad.

AGREGADO COMERCIAL EN MEXICO.— Estuvo ayer en la Secretaría de Comercio, entrevistándose con el Jefe de la Sección de Comercio Exterior, el señor Pedro Aguiar, Agregado Comercial que era de Cuba en Londres y que ha sido designado para desempeñar igual cargo en México, quien rindió un amplio informe sobre su actuación en la Gran Bretaña.

También cambió impresiones dicho funcionario sobre la política comercial entre Cuba y México, pues tiene el propósito de intensificar en la forma más amplia las relaciones comerciales que mantenemos con esa hermosa República.

SOBRE EL TRATADO COMERCIAL LUGO-CUBANO. —Con fecha 22 de enero último celebró una reunión la Asociación de Almacenistas y Cosecheros de Tabaco de Cuba, para tratar sobre el escrito que les había enviado la Secretaría de Comercio en relación con las posibilidades existentes para la concertación de un Tratado Comercial con Portugal.

Según la Asociación arriba citada, de acuerdo con los datos oficiales demostrativos de la balanza comercial entre Cuba y Portugal desde 1915 hasta 1934 ha sido favorable a Cuba, cree beneficioso para nuestro país la concertación del Tratado referido, y se intensifica con la solicitud de la Sociedad Lugo-Cubana.

La Asociación de Almacenistas y Cosecheros de Tabaco de Cuba entiende que la concertación de tratados comerciales con todos aquellos países donde podamos colocar nuestro tabaco es una de las medidas más indicadas para combatir la aguda crisis porque atraviesa estos intereses, esperando que la Secretaría de Comercio atienda debidamente este problema y que se consulte a la repetida Asociación en el momento oportuno en beneficio de los intereses comerciales de nuestro país.

EL CONFLICTO ALCOHOLERO— El señor Octavio Betancourt, Presidente de la Federación Nacional de Pequeños Comerciantes e Industriales visitó en la mañana de hoy la Secretaría de Comercio haciendo entrega de una extensa exposición en la que pide al doctor Ricardo Ponce que se convoque a una sesión de la Junta Nacional de Comercio a fin de que sea dicho Organismo, representante genuino de las fuerzas vivas de la nación, el que legisle en definitiva sobre el conflicto alcoholero que tantos debates ha levantado en los últimos días y que estima no debe ser resuelto sin consultar la opinión de todos los elementos interesados en el mismo ya que de otra manera como sucede actualmente con el proyecto de Ley Alcoholera, que según expone no responde a los intereses de sus compañeros de asociación, de los industriales, del fisco y del consumidor.

DATOS RELATIVOS A LAS EXPORTACIONES DE TABACO.—La comisión Nacional de Exportación de Tabaco Habano ha remitido a la Secretaría de Comercio datos estadísticos en relación con el tabaco que ha exportado Cuba a distintas naciones durante el pasado año de 1935.

El total del tabaco exportado en ese año ascendió a la suma de $15,699,475 esperándose que con motivo de los diferentes tratado comerciales que se encuentran en estudio actualmente por nuestro Gobierno las exportaciones de tabaco cubano aumenten considerablemente en el presente año.

JUICIOS ORALES QUE SE CELEBRARON AYER EN LA AUDIENCIA.—Los siguientes juicios orales tuvieron efecto ayer en la Audiencia:

Contra Gabriel Palmer, por imprudencia que causó homicidio, retirando el Fiscal la acusación y manteniendo el acusador; contra Boris Sames, por estafa, sosteniendo el acusador doctor Pagola y no acusando el Fiscal; y contra Martín Miguel Herrera, por tentativa de robo, Angel Famada o Juan Alfonso Peraza, por rapto, Juan Quiñones, por tentativa de robo; Julio Otero Hernández, por expendición de certificados plata cubanos falsos, contra Luis Fernández Galiano, por hurto, y contra Miguel Fernández Triay, por usurpación de funciones y falsedad en documento oficial, en todos los cuales mantuvo el Fiscal la acusación.

Será necesario indicar el país de origen en las mercancías que se envíen a cualquier puerto haitiano

Esa mención se puede hacer en inglés, francés, o español. El Japón, en 1934, llegó a enviar a los Estados Unidos el 98 por 100 de la totalidad de la seda cruda que importa

El Encargado de Negocios «ad-interim» de Cuba en Haití, señor David Gay Calbó, informa a la Secretaría de Estado que el plazo para la aplicación del Decreto Presidencial del 27 de mayo de 1935, disponiendo que las mercancías destinadas para Haití, deben llevar la mención del país de origen, lo mismo en inglés, en francés o español, terminará el 27 de marzo de 1936, es decir que desde esta última fecha, no será permitida la entrada de artículos sin dicha marca de origen, la cual tendrán que imprimirse en la mercancía y cuando no sea posible, en los envases, perfectamente visible, para su clasificación por países.

JAPON VENDE MUCHO A ESTADOS UNIDOS.—El Agregado Comercial a la Embajada de Cuba en Wáshington, ha remitido a la Secretaría de Estado un interesante informe sobre el consumo mundial de la seda en bruto. Dice así dicho informe:

«Resulta muy difícil determinar el consumo mundial de la seda bruta, debido a que ciertos factores son totalmente desconocidos.

Los cálculos se tienen que basar sobre las corrientes de exportación, y sobre el consumo en ciertos países; pero en cambio no se conoce el consumo de los países asiáticos productores, salvo la cantidad utilizada en productos exportados.

En los Estados Unidos el consumo de seda bruta es enorme.

El Japón ha sido en estos últimos diez años el principal suministrador de este mercado. Hasta 1931 enviaba el 80%, algo más del total adquirido por los consumidores norteamericanos. En 1932 participó en las importaciones de este país hasta el 93%; al año siguiente, 90%; en fin, en 1934, llegó a la proporción de 98%.

Las importaciones norteamericanas de seda bruta han sido, en la última década, las siguientes: (dado su importancia es interesante tomar nota de la participación japonesa; así como de la proporción de las importaciones de este país (los Estados Unidos) en relación con los cálculos más aproximados sobre la producción mundial).

Año. Import.-	% del consumo mundial.	Importns. del Japón.
1924—51.281.000	76	44.307.000
1925—53.764.000	74	49.685.000
1926—66.422.000	75	53.793.000
1927—74.005.000	76	61.797.000
1928—75.400.000	74	64.112.000
1929—67.068.000	82	69.730.000
1930—73.733.000	68	69.918.000
1931—83.833.000	82	69.526.000
1932—74.053.000	84	69.157.000
1933—67.245.000	73	60.213.000
1934—56.379.000	67	54.989.000

Las cantidades importadas consideradas en libras, los precios de la seda bruta han seguido una línea de baja muy marcada, cayendo los de la natural desde $9.64 hasta $1.30, y la seda artificial, llamada aquí «rayón», desde $4.77 hasta $0.59. Estos precios son tomados de dos categorías de seda representativas: japonesa blanca, Drack doble extra, y la «rayón» 150-denier, viscosa, Grado A.

Durante el año 1934 se fué acentuando la baja casi mensualmente. En enero lo sprecios alcanzaban $1.57 y $0.57, respectivamente.

En el año de 1935 los precios de la seda bruta natural mejoraron; los de la artificial se sostuvieron. He aquí una relación de los promedios mensuales:

	Natural.	Artificial
Enero	$ 1.46	$ 0.60
Febrero	$ 1.32	$ 0.60
Marzo	$ 1.33	$ 0.60
Abril	$ 1.39	$ 0.58
Mayo	$ 1.42	$ 0.55
Junio	$ 1.38	$ 0.55
Julio	$ 1.45	$ 0.55
Agosto	$ 7.71	$ 0.56
Septiembre	$ 1.87	$ 0.57

Es de notar la mayor estabilidad de los precios de la seda artificial».

La caja postal de ahorro será muy en breve realidad

Comunicaciones se propone implantarla por medio de un decreto. Inversiones seguras

El Consejo de Comunicaciones, en sesión extraordinaria celebrada al efecto bajo la presidencia del Sr. Luis Varona y actuando de Secretario el doctor José R. Gutiérrez, para tratar del dictamen de la Comisión designada para modificar el Reglamento interior del mismo, de acuerdo con el Decreto-Ley que dió reingreso en el Consejo al señor Luis Varona, Jefe de Despacho, concedió el Voto a los Inspectores Generales del Departamento. Dicho Cuerpo legal consta de 68 artículos distribuídos en siete capítulos, habiendo sido aprobado y elevado al señor Secretario de Comunicaciones para su resolución.

Constituído el Consejo en Sesión Ordinaria, fué aprobado el dictamen de la Comisión de Corrección de Estilo, reglamentando el uso de las Máquinas de Franquear Correspondencia, constando el mismo de 66 artículos y seis modelos para la tramitación de todos los particulares relacionados con el servicio que por las mismas se ha de establecer.

A solicitud de los señores Lauzán y Linares, se acordó tratar preferentemente en la próxima sesión el dictamen de la Comisión Especial designada para conocer de la creación de una Academia Nacional de Telegrafía, Radiotelegrafía y Materia Postal y seis Academias Provinciales; y, el proyecto de Decreto-Ley del señor Linares, creando la Caja Postal de Ahorros.

El proyecto presentado por el señor Antonio Linares es el siguiente:

Habana, Enero 25 de 1936.

AL CONSEJO SUPERIOR DE COMUNICACIONES

Con el fin de evitar demoras, que pudieran entorpecer mis propósitos expuestos a este Organismo, de crear la Caja Postal de Ahorros, que sería muy conveniente y muy aceptable que fuese inaugurada el primero de Julio próximo que comienza el Año Fiscal, a reserva del estudio que pueda hacerse de la reglamentación de ese servicio molesto vuestra atención presentándoles seguidamente un proyecto de Decreto-Ley que autoriza a la Secretaría de Comunicaciones, para que establezca la Caja Postal de Ahorros y previamente reglamente su funcionamiento; cuyo proyecto dice así:

POR CUANTO: Es deber del Estado, instituir cuantos métodos propicien a mejorar la condición de los ciudadanos, tanto en su aspecto moral cuanto en el intelectual y físico; lo que viene practicando el Gobierno actual ,en cuanto se lo permiten las normas prudentes de su condición de provisionalidad.

POR CUANTO: Uno de los métodos que más concurren a estos aspectos, así como a la tranquilidad, estabilidad y prevención de las personas, en cualquiera de los planos sociales en que por sus aptitudes y condiciones se desenvuelvan, es el del ahorro, como resultado del cálculo bien ajustado de los ingresos y egresos que tengan, y que les permitan economizar una parte de aquéllos, convirtiéndolos en ahorros que a la par que les estimula por el interés que puedan producirles, les previene de contingencias que se les presenten.

POR CUANTO: Existe un método de aplicación de estos ahorros, que puede generalizarse entre nosotros y llegar hasta los más humildes, que empleándolo confortarán su espíritu y llegarán con su adopción metodizada y perseverante, a mejorar su condición económica y a prevenirles en el cumplimiento de aquellos casos que se vean precisados a atender, cuyo método ya tiene implantado con éxitos notables, la mayor parte de las naciones, bajo la denominación de «Caja Postal de Ahorros», que utilizan por medio de cuentas corrientes depositándolos, desde el niño en la escuela, hasta el obrero, funcionario público y clases acomodadas, a cargo estas instituciones de las dependencias de correos, bajo la dirección de un Consejo de Administración que regula la inversión de los fondos provenientes de dichos depósitos, para ofrecerles toas las garantías que merecen, invirtiéndolos en valores del Estado, que siempre encuentran seguridad absoluta u otros de condiciones análogas.

POR CUANTO: En Cuba viene tratándose de la implantación del Organismo «Caja Postal de Ahorros», propiciándolo tanto el Poder Legislativo como el Ejecutivo en sus mensajes al Congreso e informes periódicos de la extinguida Dirección General de Comunicaciones, tanto que al suprimirse ésta, convirtiéndola por Ley promulgada en dos de julio de 1925 en la actual Secretaría de Comunicaciones, en su Artículo XV dispone la creación de la Caja Postal de Ahorros en la mencionada Secretaría; y además, por el Consejo Superior de Comunicaciones ya se ha promovido su implantación y el estudio de la reglamentación correspondiente.

POR TANTO: En uso de las facultades que le están conferidas por la Ley Constitucional de la República, oído el parecer del Secretario de Comunicaciones previamente informado por el Consejo Superior del Ramo, el Consejo de Secretarios resuelve dictar el siguiente

DECRETO LEY NUMERO...

ARTICULO I.—Se crea la Caja Postal de Ahorros, como institución de Ahorros Públicos dirigida y administrada por la Secretaría de Comunicaciones.

ARTICULO II.—Para la dirección de la Caja Postal de Ahorros, se crea un Consejo de Administración presidido por el Secretario de Comunicaciones, y como Vocales del mismo los Secretarios de Hacienda, Comercio y Educación y el Director de Correos como Secretario con voz y voto en sus deliberaciones.

ARTICULO III.—Tanto el Secretario de Comunicaciones, como los de Hacienda, Comercio y Educación, en las funciones que se les asignan en el Artículo anterior, cuando no puedan concurrir a una Sesión convocada, autorizarán los sustituyan los Subsecretarios de sus respectivos Departamentos, con sus mismos derechos y deberes. En iguales circunstancias podrá el Director de Correos autorizar que lo sustituya en sus funciones de Secretario del Consejo de Administración, el Inspector General de Correos.

ARTICULO IV.—El Consejo de Administración tendrá las atribuciones de personas jurídicas, con las prevenciones que se determinen en el Reglamento que se dicte para el cumplimiento de esta Ley.

ARTICULO V.—La inversión de fondos provenientes de los depositantes d ela Caja Postal de Ahorros, se hará en primer término en valores del Estado y en segundo término en aquellos de bolsa o de banca de absoluta garantía; debiendo ser aprobados en uno y otros casos por no menos de cuatr de los miembros que integran el Consejo de Administración y autorizada cada inversión por el Poder Ejecutivo. Los demás asuntos que trate el Consejo de Administración, podrán ser aprobados por tres miembros solamente.

ARTICULO VI.—Para la Administración de la Caja Postal de Ahorros se creará ,adscripta a la Secretaría de Comunicaciones, Dirección de Correos, un Departamento que se denominará «Sección de Caja Postal» a cargo de un Jefe de categoría de Jefe Superior con 2.800 pesos, un Tesorero y un Contador con categoría de Jefe de Segunda Clase con 2.400 pesos cada uno y los Oficiales y Auxiliares que determine el Reglamento que se dicte para el cumplimiento de la presente Ley; cuyo personal y material necesario se incluirán en los proyectos de Presupuesto para el año económico próximo, con el fin de que el funcionamiento de la Caja Postal que se crea, sea inaugurado el primero de Julio de este año al implantarse éstos.

ARTICULO VII.—Las Oficinas de Correos que gradualmente vaya designando el Consejo de Administración, serán las Sucursales subalternas de la Caja Postal de Ahorros, bajo la autoridad del Secretario de Comunicaciones.

POR TANTO: Mando que se cumpla y ejecute el presente Decreto-Ley en todas sus partes.

Dado en el Palacio de la Presidencia, a los...... días del mes de ...... de mil novecientos treinta y seis.

Si lo expuesto, co nlas modificaciones que estimen pertinentes introducirles merece vuestra aprobación, satisfará mis anhelos de que sea implantada en Cuba cuanto antes la Caja Postal de Ahorros, porque entiendo que fomentando la práctica del ahorro se hace una labor patriótica de incalculables consecuencias.

De ustedes con la mayor consideración,

Antonio LINARES,
Vocal.

Buena cosecha del tabaco anuncia la S. de Agricultura

Sin resolver aún el problema de la caña de administración. Datos sobre la exportación del café

Nos informaron ayer en la Secretaría de Agricultura haber quedado resuelto ya el problema relativo a la recolección de hojas de «libre de pie» y de «semilla», al publicarse el reglamento del Decreto- Ley 102 de 27 de enero del corriente año, el cual publicamos en su oportunidad.

MOVIMIENTO TABACO.— Marcha de la Exportación: Desde el año 1930 el descenso de la exportación ha sido cada vez más franco, llegando al mínimun en 1932. En los años 1933, 1934 y 1935 se ha iniciado un ligero ascenso que es de $1,201.328 en el año 1935 comparado con el de 1934.

COSECHA DE 1934-35.—Las operaciones de compra y venta se desarrollan con mucha lentitud. Es posible se note proximamente alguna actividad, porque las condiciones climatólogias que reinaron en los meses de Noviembre y diciembre ppdos, no fueron muy favorables, para la evolución del tabaco, ni aún para las siembras de «medio tiempo». Esta circunstancia no sólo ha obligado a limitar el área cultivada, sino que ha de reducir también al volumen de la producción y la perspectiva de una cosecha reducida ha de influir favorablemente en las ventas de la rama de la cosecha anterior.

COSECHA DE 1935 a 36. Las condiciones meteorológicas han mejorado en el segundo período de la evolución del tabaco y los campos, en casi todas las zonas tabacaleras, se desenvuelven en las mejores condiciones. Las lluvias ocurridas en el presente mes han devuelto la tranquilidad a los cultivadores.

En la comarca de Vuelta Abajo el jornal de que disfruta el obrero, si no llega a satisfacer todas sus necesidades, por lo menos lo permite atender el sostenimiento de su familia. Este jornal es de ochenta centavos a un peso. También la mujer presta su concurso en la recolección de la rama y las prácticas en el cosido de las hojas pueden devengar un jornal de un peso diario.

LA EXPORTACION DEL CAFE.— Con el propósito de someter al Jefe del Estado un proyecto de legislación sobre la exportación del café, el secretario de Agricultura ha interesado de los agricultores, comerciantes y tostaderos de café, le envíen las declaraciones juradas de la producción de café existencia actual del mismo, datos suficientes para el plan que se propone llevar a cabo.

DESIGNADO UN FUNCIONARIO DE LA ALCALDIA PARA INVESTIGAR LO SUCEDIDO EN ESAS OFICINAS

Se ordena el pago de dos meses atrasados a la Compañía Cubana de Electricidad, que concede una rebaja del 20%. Una transferencia para un museo colonial. Multas perdonadas

INFORMACION GENERAL DEL MUNICIPIO DE LA HABANA

El Alcalde Municipal doctor Belt, después de haber tenido distintos informes sobre los procedimientos que han venido siendo empleados en el Negociado de Pesas y Medidas, ha dispuesto en la mañana de ayer que sean sellados todos los escaparates y estantes del mismo, donde se encuentran los expedientes iniciados por los empleados de esa sección municipal.

Así mismo ha designado al señor Plácido Cantón, alto empleado del Departamento de Consultoría Municipal, para que proceda a investigar las irregularidades que le han sido denunciadas a la Alcaldía; suspendiendo de empleo y sueldo al señor Antonio Leyra, que venía desempeñando el cargo de Jefe del Negociado de Pesas y Medidas, hasta tanto se aclare su situación, al igual que a los demás empleados que han venido actuando en esas oficinas y últimamente han pedido traslado para otros negociados.

EL ALCALDE ORDENA PAGAR DOS MESES POR FLUIDO ELECTRICO.—El Contador Municipal doctor Aguilera ha recibido instrucciones del Alcalde doctor Belt, en el sentido que le sean liquidados dos meses de los cuatros de atraso que tiene el Municipio con la Compañía Cubana de Electricidad, ascendentes dicho pago a 86 mil pesos.

La Compañía Cubana de Electricidad reconociendo que el Municipio atraviesa difícil situación económica ha procedido a que le sea rebajado el veinte por ciento que consta en el Convenio celebrado con la administración del doctor Miguel Mariano Gómez, por pronto pago, o sea dentro de los quince días siguientes al vencimiento del suministro de fluído y luz eléctrica consumida por los dependencias municipales, entregándose la cantidad de $68.800 con la rebaja de $17,200.00 que quedan a favor del Municipio.

MUSEO PUBLICO COLONIAL Y ARTE-RETROPECTIVO.—El Alcalde Municipal se ha dirigido a la Secretaría de Gobernación para que lo autorice en la transferencia de un crédito de cinco mil pesos, para dotar al Municipio de la Habana de un Museo Público Colonial y Arte-Retropectivo que se estudia sea instalado en esta capital, considerando que ese nuevo centro de enseñanza será de grandes beneficios para los vecinos de esta municipalidad.

EL MUNICIPIO SE AJUSTA A LA LEY DEL CIERRE EN GENERAL— El Jefe del Departamento de Gobernación Municipal doctor Alonso Linares, interpretando fielmente el espíritu de la ley para los establecimientos comerciales que pretendan abrir en horas de la noche, considera que un reglamento no reforma el fundamento de la propia ley, como sucede con el dictado en relación a las farmacias, las cuales pueden continuar abiertas si trabajan con nuevos empleados y autorizados por el Municipio.

MULTAS DEL MUNICIPIO IMPROCEDENTES.—El Alcalde Municipal doctor Belt, envió el día 22 del pasado mes de enero, un escrito al Jefe del Departamento de Fomento interino ingeniero Jiménez Lanier, intercediendo no poner en tramitación las multas impuestas por el Negociado de «Pesas y Medidas a distintos industrias de esta capital, entre las cuales se encuentran la Nueva Fábrica de Hielo, Compañía Lechera de Cuba; Compañía Helado Guarina y Cremería Ward, por supuestas infracciones cometidas en sus envases, el cual le fué entregado al señor Emilio Villagelíu, Jefe de Policía Urbana del Departamento de Fomento, para su investigación y procedimiento, quien en el día de ayer ha rendido un informe a la superioridad significándole que las multas impuestas por el Negociado de Pesas y Medidas se encuentran con donadas, de acuerdo con el Decreto del 16 de noviembre de 1935, en cuya fecha se encontraban en tramitación esas multas, por habérseles impuesto en octubre del propio año, y por lo tanto es improcedente su tramitación en estos momentos.

200 NIÑOS ESCOLARES VISITAN EMERGENCIA.—Durante las últimas horas de la tarde de ayer concurrieron al Hospital de Emergencia más de doscientos niños escolares con sus maestros directores, visitando los nuevos servicios que han sido instalados en ese centro benéfico, así como recibiendo una lección de lo que significa un hospital para la humanidad doliente, la cual estaba a cargo de los doctores Manuel Gómez Morales e Ismael Ferrer, Director del Hospital y Jefe de Sanidad Municipal respectivamente.

COMERCIOS QUE DEFRAUDAN AL MUNICIPIO.—Por los Inspectores de Gobernación Municipal fueron sorprendidos ayer Cesáreo Flores, de Reina 133, con vidriera sin licencia municipal; Isidra Apezteguía, Salud 24, Almacén de muebles sin licencia y Emiliano Carvajal, de Salud 18, almacén de muebles sin licencia, todos los cuales han sido multados por el Municipio.

Pide el Fiscal catorce años para la joven Josefina Posse, que mató a un soldado de aviación en Buenavista

Hoy será la vista del recurso contra el voto preferencial. Absueltos en Urgencia varios obreros a los que se acusa de un delito de sabotaje. Seis años por exigencia de dinero

Josefina Posse Rosario, la muchacha que privó de la vida al alistado del Cuerpo de Aviación del Ejército Constitucional, Eleuterio González, deberá ser condenada, a juicio del Ministerio Fiscal, a la pena de catorce años, ocho meses y un día de reclusión temporal, como autora del delito de homicidio sin circunstancias que modifiquen su responsabilidad criminal y deberá indemnizar a los herederos de González en la suma de tres mil pesos.

Las conclusiones que el citado Ministerio ha formulado a dicho efecto, hacen constar que Josefina llevaba relaciones íntimas con Eleuterio, siendo abos vecinos de los altos del garage situado en el reparto Buenavista, Avenida y Calle Siete y continuamente sostenían altercados más o menos violentos por el maltrato de que ella era objeto por parte de él, hasta que en la madrugada del 9 de Diciembre último, sostuvieron los dos acalorada discusión en la habitación en que residían en dicho lugar llegando Eleuterio a asir a Josefina por los brazos, logrando ella desasirse y tomar de debajo de la almoada de la cama el revólver de la propiedad de González, con el que hizo a éste dos disparos, produciéndole diversas heridas en las regiones precordial, entrada, escapular derecha, salida y otra en la espina ilíaca, entrada y región glútea izquierda, salida, que le ocasionaron la muerte poco después.

La defensa de Josefina está a cargo del doctor Guillermo Pérez Arteche, que mantendrá conclusiones de legítima defensa.

LA VISTA DEL RECURSO CONTRA EL VOTO PREFERENCIAL SERA HOY EN EL SUPREMO.—Como anunciamos recientemente, tendrá efecto en la mañana de hoy, a las nueve, ante el Tribunal Pleno del Supremo, la vista del recurso de inconstitucionalidad establecida por el doctor Pedro Herrera Sotolongo, contra el precepto de la vigente ley electoral sobre el voto preferencial que estima el recurrente infringe artículos de la Constitución, por cuanto aquel restringe, adultera y limita la libre emisión del sufragio. Combatirá el recurso el doctor Wenceslao Gálvez, actual jefe del Ministerio Fiscal.

DIEZ Y SIETE AÑOS POR HOMICIDIO. OTRAS PENAS.—Para el procesado Juan Marfil Torres, interesa el Fiscal de la Audiencia la pena de 17 años y 4 meses de reclusión temporal por delito de homicidio y 2 años y 4 meses de prisión correccional por otro delito. La responsabilidad civil la fija el Fiscal en la suma de tres mil pesos a favor de los herederos de la víctima.

En las conclusiones relata el Fiscal que el procesado Juan Marfil, poco antes de los hechos dió término a las relaciones que sostenía con Caridad Valdés y Valdés y comenzó a vivir con Eloísa González en una habitación d ela casa calle 16 entre 17 y 19 en el Vedado. En la noche del 22 de Noviembre de 1935 fué a esa habitación Caridad Valdés y allí sostuvo toda la noche con Marfil acaloradas discusiones afeándole su proceder para co nella, y llegada la mañana siguiente, violento Marfil por la insistencia de la Valdés, tomó una navaja barbera que en su cuarto tenía y con ella infirió a dicha Caridad Valdés tres heridas en la región infra-hioidea que le produjeron la muerte.

La Valdés, al ser agredida, se encontraba en estado de gestación, lo que conocía el procesado. Cometido el hecho Marfil pretendió huir, pero al verse acorralado por diversas personas que le impedían la fuga, con la misma navaja intentó suicidarse, lo que no consiguió.

También interesa el Fiscal 6 años de prisión correccional y caución de mil pesos, para Oscar Avilés del Río, y 5 años, 4 meses y 20 días de prisión para el otro procesado, Roberto Meleros Juvier, como autores de un delito de amenazas condicionales de muerte hechas por escrito sin logro d propósito, concurriendo en cuanto al primero la agravante de reincidencia.

Dichos procesados, según el Fiscal, puestos de acuerdo, el 24 de Octubre de 1934 se dirigieron a la casa General Lee 8, en Marianao, donde reside Arturo López Izquierdo y mientras Meleros quedó en la esquina, vigilando, Avilés fué a esa casa y entregó una carta que aparece firmada falsamente por E. Martínez Manduley, por la que, bajo amenazas de muerte, dichos procesados exigían a López la entrega, al día siguiente, de 200 pesos. Como quiera que López no dió el dinero, el 28 del propio mes volvió Avilés a casa de López y repitió verbalmente su exigencia, siendo rechazado por éste, quien se negó a acceder a su pretensión.

INFORMA HOY EL DR. GASTON GODOY.—En la sesión de hoy, ante el Tribunal Nacional de Sanciones, del juicio de la causa por los sucesos de Atarés, informará el doctor Gastón Godoy Loret de Mola, defensor de Octavio Zubizarreta, siendo muy posible que quede el juicio concluso para fallo.

ULTIMAS SENTENCIAS DEL TRIBUNAL SUPREMO.—La Sala de lo Criminal del Tribunal Supremo ha casado y anulado la sentencia de la Audiencia de Oriente, que condenó al procesado Daniel Divó Charón a la pena de 14 años, 8 meses y un día de reclusión, como autor de un delito de homicidio, sin circunstancias modificativas. En su segunda sentencia el más alto Tribunal aprecia a favor del recurrente la falta de provocación de éste para que la víctima le diera una trompada, lo que le indujo a disparar su revólver, medio desproporcionado para repeler el ataque de que fué objeto. En consecuencia el Tribunal Supremo condena en definitiva a Daniel Divó a la pena de 3 años de prisión correccional e indemnización de mil pesos a favor de los herederos del occiso.

Según la sentencia de la Audiencia el procesado Daniel Divó hacía algún tiempo que se encontraba disgustado con Laureano Megret, conocido por Querer, habiendo llegado su enemistad hasta el extremo que el día 2 de Marzo de 1934 se pegaron mutuamente y más tarde, el día 2 de Abril del propio año, por la mañana, en los momentos en que Daniel Divó se encontraba cerca del Parque Martí, en Guantánamo, se le acercó Megret y después de cambiarse algunas frases le dió una trompada, por lo que el procesado haciendo uso del revólver que portaba, le hizo un disparo cuyo proyectil le ocasionó la muerte instantáneamente.

También la expresada Sala del Supremo ha declarado con lugar el recurso interpuesto por el procesado Diego Valdés Ricaño, condenado por la Audiencia de Santa Clara a la pena de 4 meses y 1 día de arresto mayor, como autor de un delito de imprudencia temeraria que de mediar malicia constituiría un delito grave d einfidelidad en la custodia de presos. E nsegunda sentencia el Tribunal Supremo rebaja la pena a un mes y un día de arresto, por tratarse de un delito simple de infidelidad en la custodia de presos, por imprudencia.

En la madrugada del 5 de Marzo del pasado año Justo Drake Macola (a) Pantera de Guanajay, y José Jacinto Simó-Gómez se fugaron del Vivac de Sagua la Grande, aprovechando la oportunidad de que el procesado, que era custodio de la Cárcel, se encontraba distraído y había sido dejado abierto el candado de la reja.

ABSUELTOS POR URGENCIA VARIOS OBREROS ACUSADOS DE SABOTAJE.—Se celebró ayer, ante el Tribunal de Urgencia Número Uno, el juicio contra José Echerro Montané, Mario Echerro, Salvador Castaño Vázquez, José Batista Hernández, Lucas Bulnes Prado y Miguel Angel Campos Fermeño, acusados de colocación de explosivos y sabotaje en la fábrica de dulces «Segundo Pavo Real».

Los acusados, al declarar ante el Tribunal, dijeron que la acusación que se les hace por el encargado de la fábrica, Ramón Martínez Mica, es incierta y carente de fundamento y que fué hecha con la intención de perjudicarlos en venganza a la denuncia hecha por ellos ante la Secretaría del Trabajo.

Según la Policía de Luyanó, en informe remitido al Tribunal, Martínez Mica, al hacer la denuncia hizo constar que había encontrado fragmentos de piedras dentro del engranaje de las maquinarias, para entorpecer su funcionamiento, así como un paquete conteniendo materias inflamantes, y que supone sean autores de la colocación de los mismos los encausados arriba mencionados. Termina el informe de la Policía estimando que la denuncia es falsa, hecha con propósitos de desplazar a los acusados de su trabajo por haber protestado ante la Secretaría del Trabajo.

Ante ese informe de la Policía el Fiscal, doctor Joaquín Ochotorena, retiró la acusación pidiendo del Tribunal, en nombre de la Justicia, la libertad de los acusados. El Tribuna tras deliberar, absolvió y decretó la libertad de los acusados.

Fueron defendidos por los doctores Luis F. Solís y Federico Castillo.

ULTIMAS RESOLUCIONES DICTADAS POR LA SALA DE LO CIVIL DE LA AUDIENCIA.—Dicha Sala Primera de lo Civil de esta Audiencia ha resuelto, en apelación, el recurso de amparo en la posesión seguido en el Juzgado de Primera Instancia del Oeste, por Emilio Martínez Osuna, propietario de Santa Clara, contra Antonia María del Carmen Alberich Martínezz y contra Carmen Martínez viuda de Alberich, ambas vecinas de esta capital. El Juzgado declaró con lugar el recurso y dejó sin efecto la providencia de 24 de Septiembre último dictada en los autos principales del juicio de alimentos provisionales seguido por Antonia María del Carmen Alberich Martínez contra Carmen Martínez viuda de Alberich, en la parte que decretó el embargo de las fincas objeto del recurso y no haber lugar a librar los mandamientos interesados en la súplica Y dicho tribunal ha confirmado la resolución que nos ocupa en cuanto decretó el amparo en la posesión interesado por Martínez Osuna y revocándola en lo que respecta a la negativa a ordenar la cancelación de las anotaciones de embargo en los Registros de la Propiedad, contenida en el auto de 18 de Octubre y, en su consecuencia, ha ordenado la cancelación de las anotaciones preventivas hechas en los Registros de la Propiedad de los embargos decretados por la providencia dictada en los autos del juicio principal sobre los bienes inmuebles objeto del recurso de amparo, ordenando al Juez a librar los correspondientes mandamientos para que tenga efecto la cancelación.

El reglamento de Obras Públicas ha hecho impracticables casi todos los antiguos caminos para las carretas

Los colonos y hacendados se encuentran impedidos de llevar por ellos sus carros, a pesar de que son los mismos que estaban consagrados a esa obra hace largos años

Ayer visitó al Secretario de Obras Públicas, una nutrida comisión de colonos, compuesta por los señores Alredo de la Portilla Gaspar Ruiz Francisco Revilla, Sixto Martín, Mario Menéndez, Alberto Fernández, y Fidel Blanco, todos del central Hershey, quienes expusieron al señor Echarte el serio problema que confrontan, debido a que muchas de las carreteras construídas en aquella zona, ocupan los antiguos caminos de tránsito a los cañaverales, y habiendo aplicado a éstas el mismo Reglamento de Carreteras que prohibe sean utilizadas por las carretas de caña, ellos se ven impedidos de su transporte regular en esos vehículos.

Como solución al problema, han dirigido una exposición al Secretario pidiendo se les autorice el tránsito de las referidas carretas, en el tramo de un kilómetro y medio de los seis construidos recientemente, en la carretera de Mendoza a Jaruco.

El señor Echarte les prometió estudiar el asunto, manifestando que son muchos los colonos que en diferentes regiones han presentado iguales solicitudes, por lo cual se propone someter al Consejo de Secretarios un decreto por el cual en casos especiales pueden utilizar las carreteras, las carretas que usen llantas de seis pulgadas.

NUMEROSO PUBLICO.— Numerosas personas visitaron al Secretario en su despacho, También despachó numerosos asuntos con los Jefes de Negociados y con el Jefe de Despacho de la Secretaría, que estaban pendientes de su aprobación.

SE DARA A CONOCER EN BREVE LA FECHA DE INAUGURACION.—Debido a las actividades impresas a las obras del Anfiteatro, se ha informado que en breve podrá informarse de la fecha de inauguración del mismo. El Sr. Echarte diariamente supervisa las obras directamente.

PETICION DE LOS ROTARIOS.— El Club Rotario de San Antonio de los Baños, ha remitido una comunicación en relación con el ensanche d elos puentes, en el tramo de la carretera de dicha localidad a Rincón habiéndose ordenado por el Secretario la confección del proyecto correspondiente.

OBRAS TERMINADAS.—Han quedado terminadas las obras de reparación del puente Ochoa, emplazado en la carretera de Santa Clara a Caibarién, el que será abierto al tránsito.

DOCUMENTACION DEVUELTA.— Recomendando la aclaración e informe de algunos detalles contradictorios observados en la Secretaría en la documentación de la subastilla de obras, relacionada con la carretera de Victoria de las Tunas al paradero del Ferrocarril, se ha devuelto dicha documentación a la Jefatura del Distrito de Oriente.

ASUNTOS APROBADOS POR EL SECRETARIO.—Ha sido aprobado el proyecto de ampliación de obras y mejoras para el parque de Artemisa con un presupuesto de $2,482.15.

—Las obras de reparación de la carretera de Jovellanos a Pedro Betancourt.

—El contrato con el señor Salvador Gómez, para las obras de ampliación y reparaciones generales, en el edificio que ocupa la Aduana de Isabela de Sagua.

—El acta de recepción de las obras ejecutadas para su consolidación, en el Puente «Los Aburridos» el pontón «Curamagüey» en la carretera de Colón al pueblo de Amarillas, y en el tramo de Guareiras a Manguito, correspondientes al Distrito de Matanzas.

—La subasta General del año fiscal de 1935 a 1936 de suministro de efectos sanitarios y materiales de fabricación.

Investiga la Hacienda una merma que existe en un permiso de embarque de mieles de purga de tres centrales

Para completar el cupo faltan 60,888 galones. El día último del mes de Enero recaudó la Hacienda $410,183.56. Una solicitud para allanar dilatorios preceptos legales

OTRAS NOTICIAS DE LA SECRETARIA DE HACIENDA

Ha sido presentada a la Secretaría de Hacienda una solicitud para embarcar en estos días un cargamento consistente en 850.000 galones de miel de purga.

La solicitud se interesa a virtud de pronto embarque a reserva de ir pagando gradualmente el impuesto del una y medio por ciento que grava dicha exportación a los ingenios que la realizan.

En este caso se trata de los siguientes Centrales y cantidad de galones a exportar,

	Galones.
Central Andorra	380.666
Central Niágara	210.632
Central Mercedita	147.814

Este último Central tiene ya pagado el tributo en la administración fiscal de Guanajay. No así los Centrales Andorra y Niágara que tendrán que hacer los convenios con la administración fiscal de Guanajay y Pinar del Río respectivamente.

Como la autorización ha sido solicitada por 850.000 galones solamente estos tres Centrales exportarán 739,112, la Secretaría de Hacienda se propone investigar sobre el resto del cargamento ascendente a 60,888 galones de miel.

Estos cargamentos serán embarcados porel puerto de la Habana por el vapor «Dora» que llegará en la próxima semana a este puerto.

UNA BUENA RECAUDACION—— Ayer fué notificado el Secretario de Hacienda por la Tesorería General que la recaudación del último día del mes de enero, por todos conceptos, ascendió a la suma de $410,183.56.

EXENCION DE DERECHOS.— Ha recibido la Secretaría de Hacienda procedente de la de Agricultura, la solicitud de varios Hacendados radicados enel pueblo Juan G. Gómez, en que a nombre de los Centrales Cuba Gómez Mena y Compañía Agrícola Unión, piden exensión de derechos para las romanas utilizadas en el peso de la caña.

PAGO POR FUNERALES.—La Secretaría de Justicia comunica a la de Hacienda la nueva escala acordada en Consejo de Secretarios para el pago por funerales de Veteranos fallecidos; este es de cuarenta pesos para soldados y clases; sesenta pesos de Alférez a capitanes; ochenta pesos de Comandante a Coroneles y cien pesos para los Generales.

NUEVO PENSIONADOS.— Por la Comisión Revisora de Pensiones a Veteranos de la Independencia han sido resueltos los expedientes y mandados a incluir en el Registro General de Pensionados, de los soldados Florencio Sireno, Libibano Toirac, Antonio Pardo Cedaño, Pedro A. Morciago, Eufemio Pérez Torres y Gregorio Fernández Criado; Cabo, Luis F. Rodríguez Rojas, Sargento segundo José C. Romero Betancourt; Teniente Carlos Betancourt Cárdenas y familiares del soldado Antonio M. de J. Campanioni Jiménez y Juana Gelardi Gómez

JUBILACIONES CONCEDIDAS — La Sección de Jubilaciones y Pensiones ha elevado en el día de ayer los expedientes concediendo jubilación voluntaria a Antonio María Brito y Brito por la Audiencia de la Habana, con 405 pesos anuales; Josefa Gómez Varona por la misma Audiencia con 1.350 pesos anuales; Erasmo Segundo González Acosta, Audiencia de la Habana con 1,056 pesos anuales; Lucio Argudín por la Audiencia de Santa Clara con 2.100 pesos anuales y pensiones a María Petrona Eloísa Carbonell y Avila de 648 pesos anuales, María Luisa Tintoré y su hija 1,050 pesos ambas de la Audiencia de la Habana.

Concluso para la sentencia el pleito entre 2 entidades

Relación de asuntos civiles turnados ayer. Apelaciones y exhortos. Nuevos divorcios

SENTENCIA EN DIVORCIO.—El señor Juez de Almendares doctor Zaldívar, ante el Secretario doctor Whitmarsh y García y en los autos del juicio sobre divorcio seguido por Manuel Giner y Martí contra Carmen Martínez y Suárez, ha dictado sentencia declarando con lugar la demanda y en consecuencia disuelto el vínculo matrimonial existente entre aquellos, disponiendo que los hijos menores habidos en el matrimonio queden al abrigo y cuidado del padre.

COMPARECENCIA EN RECIPROCO DISENSO.— En los autos del juicio sobre divorcio por recíproco disenso, que se cursa por ante el Secretario doctor Whitmarsh en el Juzgado de Primera Instancia de Almendares, se ha señalado, por providencia de ayer, para la celebración de la comparecencia que determina la Ley, el día 25 de febrero próximo, a las 9 de la mañana.

OTRO DIVORCIO.—El Juez del Oeste, ante el Secretario Baños dictó sentencia declarando con lugar la demanda de divorcio establecida por Braulio Baizán Baizán contra Margarita Iglesias y González, y en consecuencia disuelto el vínculo matrimonial existente entre ambos cónyuges, condenando en concepto de culpable a la demandada.

AUTOS CONCLUSOS PARA SENTENCIA.—El señor Juez de Primera Instancia del Sur, doctor Juztiz, dictó providencia ayer ante el Secretario José Gárate, en los autos del juicio declarativo de mayor cuantía establecido por la Compañía Cubana de Electricidad contra la Compañía de Acueductos S. A. disponiendo que se traigan a la vista para dictar sentencia.

RELACION DE LOS ASUNTOS CIVILES TURNADOS DURANTE EL DIA DE AYER

Exhortos: De Santiago de Cuba en jubilación de José Rafael Barceló, al Sur.

De Cienfuegos en mayor cuantía por Eduardo Prieto y Fonts contra la Compañía Cubana de Electricidad, al Norte.

De Cárdenas en accidente a Félix Betancourt Segarra, al Norte.

De Marianao, en incidente, por Julio Abrahantes González contra la Compañía de Seguros «Sagua la Grande», al Este.

Mayor cuantía: The National City Bank of New York contra Quesada y Hnos. S. en C. al Sur.

Declaratorias de herederos: Las de Manuel Lauret y Portes, al Sur y de José Salvador Morejón y Rosell, al Centro.

Pensiones de veteranos: Las solicitan como tales: Ezequiel Ordoñez y Pino, al Sur y Eliana y Dolores Varona y del Castillo en pensión de Enrique José Varona, al Oeste.

Jubilación: Josefina Carvajal y Medina sobre pensión de Alberto Portela Reyes, al Oeste.

Divorcios: Turnados los de: Carlos Serafín Varona y Salgado contra Mercedes Varona y Capote, al Centro; María Luisa Sánchez y Martínez, de la Cotera contra Andrés Jesús Rodríguez y Carmendía, al de Almendares.

Por recíproco disenso: Gisleno Vazquez y González e Isabel Peña y Ruash, al de Almendares; y María Teresa Luloaga y Hernández y Ramón Rodríguez y Paderni, al Este.

Una causa contra O. Zubizarreta por malversar caudales

El acusador particular se separó de ella. Casos vistos en el Tribunal de Urgencia

El Dr. José Garcilaso de la Vega, acusador popular en la causa que se sigue a Octavio Zubizarreta y a otros por malversación de los fondos de los desocupados, que se sigue en el Tribunal Nacional de Sanciones, se ha separado de la misma, como lo hiciera en el proceso de la «massacre» del 7 de Agosto de 1933, por estimar que basta para el castigo de los culpables con la acusación fiscal. El Tribunal ha tenido al Dr. Garcilaso de la Vega por separado en el procedimiento y en breve entregará la causa al defensor de Octavio Zubizarreta, doctor Gastón Godoy Loret de Mola, para que formule conclusiones. El Fiscal, como se sabe, pide que Zubizarreta sea condenado a ocho años de presidio mayor.

RESUELTA FAVORABLEMENTE POR LA AUDIENCIA LA NOTARIA DEL DR. ANGULO. — La Sala Segunda de lo Civil y contecioso-administrativo de la Audiencia, con la ponencia del Dr. Ramón Pagés Solís, ha dictado sentencia declarando sin lugar la demanda contencioso-administrativa establecida por el Dr. Carlos Hernández Fernández, Abogado y Notario de Guanabacoa, de la resolución dictada por el Presidente de la República, contenida en el Decreto 2990 de 15 de Noviembre de 1934, sobre provisión por el turno de concurso de la Notaría vacante que sirvió el Dr. Joaquín M. Betancourt González, que sirve actualmente el doctor Gustavo Angulo Mendiola, que fué coadyuvante en el asunto.

Dicho Tribunal al declarar sin lugar la demanda del Dr. Hernández Fernández, confirma el decreto presidencial aludido, que nombró al citado Dr. Angulo Mendiola, Notario de la Habana.

LOS CASOS DE URGENCIA.—El Tribunal de Urgencia número Uno, absorvió ayer a los acusados Jaime Santiesteban Santiesteban y Luis Santiesteban Martínez, de propaganda sediciosa. Según la Policía, Jaime Santiesteban, el cual fué detenido a su llegada de los Estados Unidos, ejercía la propaganda roja.

El Fiscal, Dr. Joaquín Ochotorena, al retirar la acusación contra los acusados, estimó que no habían cometido delito, ya que el primero es acusado de un delito en territorio extranjero.

El Tribunal, tras deliberar, concedió la palabra al defensor Dr. Gerardo de Villiers, quien al comenzar su informe, hizo un elogio del ministerio fiscal, de quien dijo que al retirar la acusación ha honrado una vez más ese ministerio, que vela siempre por los derechos de los ciudadanos y la sociedad, motivo por lo cual no mantuvo contra los acusados, por estimar que de ser cierto que el acusado Jaime fuera un comunista, lo fué en los Estados Unidos y no en Cuba, por lo que el Tribunal no podía, por ningún concepto, castigar un delito cometido fuera de nuestra nación, por no ser de la competencia de los Tribunales cubanos.

El Tribunal, al terminar su informe el Dr. de Villiers, dictó sentencia absolutoria, disponiendo la libertad de los dos acusados.

Igualmente fué absuelto por el Tribunar número Dos, José López González, acusado de injurias.

El Tribunal número Uno, condenó a la pena de dos años a Enrique Lafita Moreno, acusado de exigencia de dinero.

M.E.C.D. 2016

EL DR. PEDRO CUE CONVOCARA PROXIMAMENTE AL EJECUTIVO PROVINCIAL DEL "CONJUNTO" EN STA. CLARA

Ha traído 500 toneladas de carga el vapor "Atlántida" que sustituye por grave accidente al "Amapala"

Por la vía aérea llegó ayer Mr. Schrburn, al que se conoce en el Norte por «el Alcalde muchacho». Lote de explosivos. La recaudación de la Aduana en Enero fué de $2.164,591.83

INFORMACION GENERAL DEL PUERTO DE LA HABANA

EL «CALIFORNIA».—Procedente de San Francisco, Los Angeles y Panamá, llegó el turbo eléctrico «California», de la Panamá Pacific Line, que trajo 58 pasajeros para la Habana y carga y 340 pasjeros en tránsito para New York.

Llegaron en este barco la señora María Teresa Tomaris, Manuel Contreras, Julio Abislaiman, José Alfonso, Linda Bandillo, Ramón Castro, Patricio Echevarría, Cándida González, María Pérez, William Sto, Robert Colgate empleado de la Standard Oil Co. y familia.

Entre los pasajeros en tránsito anotamos el oficial de la armada de los Estados Unidos Harold Jensen y familia, el banquero Darnal Wallace y señora, el también oficial de la armada americana Alfred Toulon y familia, el periodista Edawrd Verdier, las artistas Elsa Badrogi y Helen Badrogi.

Lleva este barco 146 marineros, en su totalidad norteamericanos que formaron parte de la tripulación del «Pennsylvania» y que fueron sustituídos en California por haber promovido una huelga.

Todos estos hombres son de los gremios marítimos de New York, y fueron sustituídos por otros en California.

EL «ATLANTIDA».—De New Orleans, y sustituyendo al vapor «Amapala», que chocó en New Orleans con un barco tanque petrolero, llegó el vapor «Atlántida», de la misma compañía, que trajo 500 toneladas de carga y 5 pasajeros para la Habana, que son Alberto Black, Josephine Bitting, Charles Miller, William Durken, e Irving Brown.

Conduce carga y 41 pasajeros en tránsito entre ellos el periodista americano John H. Barry y señora.

EL «METAPAN».—El vapor americano «Metapan», de la Flota Blanca, llegó de Puerto Castilla, y trajo 4 pasajeros para la Habana, y carga de frutas, y 49 pasajeros en tránsito para New Orleans, turistas en su totalidad, que han dado el viaje redondo del barco.

Para la Habana llegaron en este barco James W. Draper y señora y Stephen W. Jones y señora.

LOS FERRIES.—Los ferries «Joseph R. Parrot» y «Seatrain Havana» llegaron de Port Everglades y New Orleans, respectivamente.

EL «ORIENTE».— Procedente de New York llegará en la mañana de hoy el turbo eléctrico «Oriente», de la New York and Cuba Mail S. S. Co., que trae 800 toneladas de carga general y 152 pasajeros.

Por este barco llegarán los señores José Raoul Capablanca, E. T. Bartolomes, Mariano Brull, secretario de la Legación de Cuba en Italia; José R. Díaz, doctor Harry Fish y señora, Ana Frigola e hija, C. M. Noriega y señora, Gabino Roche, Jr.; Elisa Rodríguez, Victoria Villalba e hija, señorita M. Johnson, Antonio Muñoz, Laureano Abascal, E. P. Alker, señora A. Artus, J. J. Anundenll, ThomasF. Baker, y su hija Eva; F. D. Gardfield, Louis G. Drevers y familia, el Juez Louis Epstein y familia, P. A. Kumbill, el Rev. J. A. Mc Donald, John L. Mc Guerty, M. G. Missel, Samuel Roser, Bety Roser, S. Sanler y familia, señora H. C. Jones y otros.

LOS QUE EMBARCARAN.—En el «Oriente» embarcarán para New York esta noche: Mauricio Enríquez, Elizabelth Vosseler, Anna Jane Simkins, José Sidal, Arturo Sánchez, Ramiro Gómez de la Riva, Rolland Lamarche, Guy Corbel, María Otero, Fred P. Mattox, Abraham Wengle y señora, Irving Issacs y señora, Joseph Rosenau y señora, Belle, Schechter; Falker Heard, Bonifacio García, Lucielle D. Meade, Mario G. Magee y otros.

EL NUEVO MINISTRO DE VENEZUELA.—Se ha dispuesto le sean concedidas las franquicias y cortesías de estilo al señor Luis Churrión, nuevo Ministro de Venezuela en Cuba, que llegará en breve.

UNA LAPIDA PARA LA CATEDRAL DE LA HABANA.—Han sido concedidas las franquicias para una lápida que envía el Alcalde de la ciudad de Montreal, Canadá, al cuidado de S. E. el señor Ministro de Inglaterra en Cuba, y cuya lápida será colocada en la Catedral de la Habana.

LOS PRINCIPES DE SAXE.—Por la vía aérea llegó ayer el Príncipe de Saxe, que viene a unirse en la Habana, con su esposa la princesa que ya llegó en el vapor «Florida».

EL ADMINISTRADOR DE CORREOS DE WASHINGTON.—Por la propia vía aérea ha llegado Mr. Hanllec Branch, Administrador de Correos de Wanshington, y quien viene en viaje de turismo.

DOCE AUTOMOVILISTAS MULTADOS.—El vigilante de la policía marítima número 48, Peláez, dió cuenta a la Estación, de que las siguientes máquinas cruzaron por el Malecón con expresos de velocidad: las números 8520, 3386, 8652, 18096, 5636, 12351 QY-98-24; 7165, 11760, 45501, y 5023.

UNO QUE PERDIO EL BARCO.—A Tiscornia fué remitido Leo W. Lishare, tripulante del vapor americano «Yucatán», que perdió el barco y fué hallado por el vigilante número 53.

UN DEPORTADO Y SEIS REEMBARCADOS.—Se ha dispuesto por el comisionado de Inmigración que sean embarcados en el vapor «Iberia», Angel Galloso Rodríguez, a quien se le expulsa del país como extranjero indeseable, a Manuel Ríos Galán, por haberse convertido en carga pública, y cinco polizones de nacionalidad extranjera que vinieron en dicho barco en su último viaje procedente de Europa.

El «Iberia», llegará el día 4 procedente de Veracruz.

LA RECAUDACION.—La Aduana de la Habana recaudó ayer la cantidad de 141.834 pesos y 4 centavos.

La Recaudación total de la Aduana durante el mes de Enero del corriente año que terminó ayer, ascendió a 2.164.591 pesos y 83 centavos.

FUE ALCALDE CUANDO CASI ERA UN NIÑO.—Por avión llegó ayer Mr. Schburn, prominente corredor de bolsa de New York.

Mr. Backer, siendo casi un niño, fué alcalde de Milwaukee, y en todos los Estados Unidos se hizo popular bajo el nombre del Alcalde Muchacho

ALTOS EXPLOSIVOS.—En el ferry «Joseph R. Parrot», llegaron ayer 400 cajas de altos explosivos consignados a Purdy and Henderson, y que fueron desembarcados con las precauciones del caso y llevados a lugares de seguridad.

SALIDAS.—Salieron ayer los siguientes barcos: el «California», para New York; el «Cuba», para Key West y Tampa; «Furland», para Tampa; el «San Mateo», para Matanzas y New Orleans; el «Joseph R. Parrot», para Port Everglades, el Seatrain Havana», para New York.

GUANABACOA AL DIA

CENTRO ESPAÑOL.—A las nueve de la noche del día 30, el progresista Centro Español de Regla, celebró la toma de posesión de la nueva junta de directiva.

El acto sencillo que consistía en una junta general de asociados, quedó lucidísimo, habiendo asistido un gran número de sus miembros e invitados.

Se dió comienzo con la lectura de las actas, memorias y proposiciones que tuvieron la aprobación unánime de los congregados.

La nueva Directiva que tomó posesión de sus cargos para regir los destinos de esa institución durante el actual año, es la siguiente:

Juan Suárez, Presidente; Francisco Salazar Iralda, Primer Vicepresidente; Evaristo Arce, Segundo Vicepresidente; Eliseo Domínguez, Secretario; Pablo Peña Rodríguez, Vicesecretario; Crisanto Ruiz, Tesorero; José González, Vicetesorero; Eradio Ramírez Almaida, Contador; Segundo Fernández, Vicecontador.

Vocales: Daniel Taboada, Manuel Pérez Graña, José García Diéguez, Fernando Vázquez Kuerra, Manuel Caramés, Aquilino Trigo, Santiago Pachón Magariño, Nicolás Bontempo, David Taboada, Serafín García Andión, Sandalio Pérez, José Lestón, Benedicto Peña, Manuel Pérez Muñiz, José Pumarada y Enrique Lenza Otero.

Vocales Suplentes: Primo Barreiro, José F. Estrade, Segundo Pérez y Justo Gómez.

Comisión de Glosa: Francisco Inchauspi, Martín Pérez del Collado y Joaquín Receiro.

Los que al tomar posesión fueron unánimemente aplaudidos.

En cuyos momentos fueron tocados por una orquesta los Himnos Nacional y de Riego.

Es digna de todo encomio la labor que en un período de 18 meses han realizado los miembros de esa institución, que han logrado en ese tiempo, tan corto, hacer reformas en su edificio social y liquidar en su totalidad las deudas del Centro.

La memoria hecha de toda esa labor, es un bello documento que con lujo de detalles, así lo da a conocer.

El señor Daniel Taboada, entusiasta vocal de la Junta Directiva, explicó de una manera elocuente, los esfuerzos que se habían realizado para obtener el resurgimiento del Centro Español de Regla, que se había hecho cuestión de honor entre españoles y cubanos residentes en aquel pueblo.

Entre las sociedades que habían enviado su representación al acto que se celebraba y para el cual habían sido invitadas, figuraba la del Casino Español de esta villa, con la asistencia de su Presidente, el cumplido caballero señor Valerio Presmanes y los vocales de su Junta Directiva, señores Carlos Perozo y Rolando Mora.

También estuvo allí correspondiendo la gentileza tenida con él, el activo agente del DIARIO en esta villa y Regla, señor Manuel Cuervo Muñiz.

Mi dilecto confrere Alejandro Pérez Pérez, feliz redactor de las amenas e interesantes «Reglanas», hará en su próxima crónica una reseña más detallada de esta toma de posesión, aunque abusando de su acostumbrada cortesía, me extralimito, dando a conocer algunos detalles de la misma.

Terminado el acto de ritual, se procedió a obsequiar a la concurrencia con un espléndido buffet.

Sólo me resta expresar el agradecimiento que siento por las atenciones que dispensaron a los que asistimos al acto, como representantes de la Prensa capitalina, con el deseo de que obtengan mayores éxitos de los que hasta ahora han alcanzado.

NUEVA DE AMOR.—Las notas de amor son siempre nuevas e interesantes. Hoy la crónica registra una más, que tiene todas las simpatías de nuestras principales familias.

La gentil señorita Consuelo López, de singular belleza y de naturales simpatías, ha sido pedida en matrimonio por el correcto joven Juan Manuel Arrondo, que goza en nuestros círculos sociales de grandes afectos.

Es de esperar que los anhelos de los jóvenes enamorados no tardarán en verse convertidos en realidad.

Quiera el Supremo Ser que así sea, colmándolos de la inmensa dicha de experimentar la felicidad de realizar sus deseos.

ENFERMITA.—Encuéntrase guardando cama desde hace varios días, la graciosa niña Margot Cornejo Houson.

Su estado no es de cuidado, de lo cual me alegro.

Es hijita muy querida del joven matrimonio Margot Houson de Cornejo y el doctor Tomás Cornejo.

Mis deseos son de que pronto esté restablecida.

EN SANTO DOMINGO.—Mañana, día dos, celébranse las fiestas de la Purificación, o de la Candelaria, Patrona de la Iglesia de Santo Domingo.

Con tal motivo hoy sábado, día 1o., se cantará una Salve Solemne por el Coro Franciscano.

Mañana, a las 7.15, Misa de Comunión General, a la que quedan invitadas todas las asociaciones que radican en dicha iglesia.

A las nueve: Misa Solemne, a la que precederá la devota procesión de las «Candelas».

La Misa la dirá el venerable anciano R. P. Lucas Garteiz, y el sermón estará a cargo del R. P. Ezequiel Iñurrieta.

Por el coro se cantará una escogida partitura a dos voces.

El día tres, lunes, festividad de San Blas.

Como en años anteriores se dirá una Misa Solemne en el altar del santo.

La que será a las ocho de la mañana. En la Misa se repartirán los tradicionales «cordones» de San Blas.

Para la festividad de mañana invita a esos cultos el R. P. Guardián, del Convento de Santo Domingo, Fr. Pablo de Salinas.

Y para los cultos del lunes, las distinguidas familias Lima-Lugo y Boch, integrantes de las mejores sociedades de esta villa y Regla.

DE LOS PERIODISTAS.—La Asociación de Periodistas y Escritores de Guanabacoa, celebró una junta de Directiva, donde con toda sencillez, pero revistiendo los caracteres de solemne, dió posesión de sus cargos a los directivos electos recientemente.

En ese acto se hicieron votos por el restablecimiento de la salud del viejo y consecuente compañero Oscar Huguet, Presidente electo, que se encuentra bastante delicado de salud desde hace algún tiempo.

Para todos mi saludo más cordial, indicándoles se haga una labor intensa en pro de nuestra Asociación, reorganizándose totalmente su sistema actual.

TEATRO «CARRAL».—En las proyecciones de esta noche en la pantalla del teatro «Carral» y que darán comienzo a las ocho y cuarto, se verá a George Brent y Betty Davies, en la obra «En nombre de la ley», y a James Cagney y Pat O-Brien en «Los temerarios del aire».

Estas obras por su interesante argumento, resultarán entretenidas, manteniendo, por tanto, la atención de los espectadores durante sus proyecciones.

RAFAEL FERNANDEZ DALMAS.—Tan estimado compañero y buen amigo, Rafael Fernández Dalmas, viene a colaborar en esta crónica, a partir del día de hoy.

Será un valioso auxiliar, del que esta sección redacta, y a la vez será beneficiada la misma con sus interesantes trabajos.

Quiero así darlo a conocer y a la vez informar a las distintas sociedades que forman nuestros círculos y a los vecinos de la villa, que él está autorizado para asistir a todos los actos sociales y culturales que se verifiquen, en mi representación, a los cuales yo no pueda asistir

José R. Arango de la Maza.

CRONICA HABANERA

EN LOS QUINCE

Cumple hoy los quince años y con tal motivo le enviamos nuestra felicitación, la gentil y graciosa señorita Argelia Moré, hija de los esposos Francisco Moré, Director de la «Revista Mundial» y de su esposa Providencia León.

Tendrá una fiesta para sus amigas, celebrando la grata fecha.

EN EL AUDITORIUM.—Muy concurrido se vió ayer durante todo el día, el elegante teatro «Auditorium» de la Calzada del Vedado, con motivo de ser día de estreno.

Se exhibió la preciosa y muy bella producción «El ángel de las tinieblas» admirablemente interpretada por Fredric March, Merle Oberón y Herbert Marshall, que gustó muchísimo.

En las tandas de cuatro y ocho y media, se exhibió la bella cinta «Justicia divina» por Paul Lukas y Gertrude Michael.

Entre la selecta concurrencia se encontraban las señoras:

Crucita de Luti, esposa del Encargado de Negocios de Argentina.

Mariana Seva de Menocal.

Chicha Sánchez Vda. de Sánchez, Lola Pina Vda. de Larrea, Gloria Ariosa de Almagro, Lolo Valdés Fauli de Ruz, Cristina Kindelán de Mendoza.

Consuelo Lamar de Mendoza.

Alicia Nadal de Menocal, Cuca Alfonso Vda. de Lawton, Nena Gamba de Zaldo, María Larrea de Suero, María Teresa Falla de Batista, Elsa Penso de Senior.

Carmelina Guzmán de Alfonso.

Bebita Díaz Brigman de Rivero.

Celia Comas de Hidalgo Gato, Anita Vinent de Maciá, Salomé Santamarina de Machín, María Romero de Vieites, Hermes Díaz de Mesa, Matilde Ferrer de Pagés.

Carmen Aróstegui de Longa, Lolita Barraqué de del Monte.

Laura Rayneri de Alonso.

María Josefa de Cárdenas viuda de Bermúdez, María Zorrilla viuda de Milagros, Justiniani Vda. de Menocal.

Mercy del Monte de Maciá, Dulce María Ruiz de Recio, María del Carmen Rivero de Castro.

Silvia Párraga de Martínez Zaldo.

María Sánchez de Lamar Roura.

Nena Aranda de Echevarría, Bebita Alonso de Belt, Ofelia Cortina de Arango, Cusa Macías de Cortina, Isis Ortiz de Aguilera, Graziella Montalvo de Argomániz, Margarita Mendoza de Miyares, Beba Larrea de Alonso.

Julieta Cadenas de Silva.

Margarita Zayas de Rabell.

Cusita Lago de Cárdenas.

Elena Vieta de Ramos, Aída López de Rodríguez, Emelina del Riesgo de Rocha, Luz Suárez de González del Valle, Margot del Monte de Cruz.

Micaela Freyre de Argelles.

Clara Sampedro de Barraqué, Moraima del Pico de Portela, Aimée Mendizábal de Suárez, Nenina Rosales de Cossío, Caridad Rosales de Alzugaray.

Laly Godoy.

María Teresa Rodríguez de Ruiz.

Alicia López Aldana de Godoy, Ofelia Le Monier de Alonso, Silvia Gutiérrez de Alemán, Hortensia Tarafa de Rodríguez, Lourdes de la Torre de Diehl.

Graziella Calderón de Carrera.

Edelmira Machado de Carrera, Alicia López Bisbal de Rodríguez, Adriana Pérez Chaumont de Otermín, Zoila Soto de Urruela, Amada Larrea de Carranza, Teté Ferrán de Ledón, Pepilla Penín de Rodríguez Fuentes, María Monteagudo de Quiñones.

Justina Monteagudo de Portal.

Isabel Mercedes Soto de Evert, Chita Diehl de Pollack, Graziella Rocha de Zorrilla, Sarita Larrea de García Tuñón, Hilda Lecuona de Giberga, Elena de Cárdenas Coroalles.

Lucy Schumann de Rodríguez.

Ofelia Valverde de Rodríguez, Florinda Pollán de Alvarez, Zenaida Gutiérrez de Mencía, Silvia Argüelles de Gorriarán, Inés Goyri de Balaguer, Graziella Ballaguer de Blanco Ortiz, Nena Romero de Theye, Trina Armengol de Jiménez, Angeles G. Regalado de Castro Montejo.

Nancy Boullosa de Fonts.

Margarita Villa Urrutia de Fernandez Ruenes, Ana Celia Andreu, Carmen Cerra de Fernández Villasuso, señora Blanco de Wolf, Hortensia Martel de Berndes, Pastora García Maittín de Tolón.

Y Juanita Fabián de Mayorkas.

Señoritas:

Madeline Menocal, Concha Rosales, Elena Franca, Cuca Valiente, Flora María Lamar, Otilia Silva, Ohilda Touzet, Silvia de los Reyes, Seida Portal, Cuca Lago.

Charito, Carmita y María Luisa Ortiz.

Ena Senior.

Alina y Ofelia Freyre, Ofelia de la Cruz, Loloita Meza, Georgina Martín, Teresita Rionda, Cuca Lago, Estelita Santeiro, Beatriz Muñoz, Kika y Mimí Sánchez.

Alicia Cadenas.

María Carlota Alzugaray, Luisa y Mariana Rodríguez López, Alicia Pedroso, Gilda Morales, Yolanda Lima, Lillian Gómez Mena, Alicia Menocal, Rosa María Zaldo.

Cristina Kindelán.

Josefina y Alicia Ruz, Pilar y Josefina Lombillo, Emma Montejo Nenninger, Elena Sedano, Chita Ochoa, Margarita García Rayneri, Berta Díaz Balsinde, Hortensia Tapia, Mercy Montoulieu, Carola Panerai, María y María Luisa de la Torriente.

Toki Montero.

Corinita Abalí.

Mercedes Gómez Mena, Malula y Consuelo Kohly, María Teresa Bassave, Angelita Echarte, Adrianita Otermín, Rosita, Margarita y Enita Rayneri, Carmencita Herrera.

Mercy Castro Montejo.

Alelí Morales.

Celia, Pilar y Bebita Rodríguez Franca, Hortensia y María Luisa Milagros, Ilse Evertz, Teteita y Carmita García Montes, Alina Fernández Cuervo, Consuelito Boullosa, Lidia y Celita Rayneri, Berta Albarrán, Lillian Rojo, Monadita Berndes, Margot Alonso.

Ena Bermúdez.

Y Gladys de Castro.

EL DOCTOR RAFAEL NOGUEIRA.—Uno de nuestros más eminentes cirujanos, el doctor Rafael Nogueira, acaba de ser objeto de una nueva distinción.

La Sociedad de Cirujanos de París, en su sesión de 6 de diciembre de 1935 y a propuesta de su presidente el Dr. Reugniez, lo ha nombrado, por unanimidad, miembro correspondiente extranjero.

A las muchas felicitaciones que viene recibiendo el doctor Nogueira con tal motivo, une el cronista las suyas.

EN EL COLEGIO SEPULVEDA.—Esta tarde se verificará en el famoso plantel «Sepúlveda», la gran verbena que anualmente se celebra con gan lucimiento. La de este año promete resultar magnífica.

Desde las cuatro empezarán a funcionar los innumerables atractivos. Entre estos los kioscos, atendidos por las alumnas del renombrado colegio. Habrá un bazar, el pozo misterioso, una palmista, carrera de motocicleta, y baile por una buena orquesta.

La entrada costará veinte centavos, y en la barriada del Vedado, reina gran entusiasmo por esta fiesta.

Será un nuevo éxito para la directora, señora Adelina M. Sepúlveda.

TARDE DE CARRERAS.—Como todos los sábados, ha combinado para hoy, la empresa del Hipódromo, un programa selectísimo de ocho carreras que darán comienzo a las dos y media de la tarde.

Y es por ello que ha de verse el Oriental Park favorecido con la asistencia de gran número de fanáticos del turf.

La orquesta del maestro Luis Fabré, amenizará los intermedios.

Para mañana domingo, se anuncia un espléndido programa que llevará a aquellos bellísimos dominios una numerosísima concurrencia.

EN EL TEATRO NACIONAL

El aristocrático teatro «Nacional» vistió ayer, sus mejores galas para el estreno de una exquisita producción.

Entre las señoras se encontraban las siguientes:

La Princesa de Ruspoli.

La Marquesa de la Vega Acevedo.

María Arango de Etchegoyen, Mercedes Marty Vda. de Baguer, Cheche Pérez Chaumont de Rionda, Blanquita Maruri de Hornedo, María Broch de Fernández, María Herrera Vda. de Seva, Lola Soto Navarro de Lasa.

María Teresa de Varona.

Cristina Fernández de Castellvi.

Margarita Scull de Alvarez, María Iglesias de Benavides, Antolina Culmell Vda. de Cárdenas, Cristina Jiménez de Armand, Fé González Pineda de del Peso, Mercedes de Lasa, Pilar León de Camacho, Estela Cabrera Saavedra de Andreu, María Vivanco de Gómez Mena.

Maximina Marimón de Farrés.

Josefina Aguirre de Díaz Albertini, Esperanza Solís Vda. de Aguiar, Emelina Aguirre de Méjer, María Franca de Rodríguez, Evangelina de Ponce de León, Mercedes Benavides de Valdés Figueroa, Rosita Montalvo Vda. de Corrigni.

Cheíta Aróstegui de Pedroso.

Conchita Bosque.

María Montoro de Seiglie, Marula Barraqué de Sánchez, Matilde Portela, Lucila T. de Noguer, Julia Arellano, Consuelo Ferrer de Palma, María Mesa de Fernández.

Alicia de Cárdenas de Belt.

Lourdes de Cárdenas de Dardet.

Jacinta Torres de Salazar, Marula Soliño de Mir, Rosita Urbizu de Bascuas, Victoria Bravo de Quiroga, Angelina Portela de Carranza.

Malula Rivero de Scull.

Rosita Soto de Casanova.

Nena Guedes de González del Valle, Lucila de Ovies, Bebita Mivares de Juncadella, Angelina Portela de Carranza, Valería Marcos de Ascanio, Dulce María Chacón de Salas, María Teresa Fueyo de Ebra, Julita Montalvo.

Silvia Bachiller de Párraga.

Conchita Martínez Pedro de Menocal.

Baby de Cárdenas de Barrientos.

María Lola Roca de Crabb, Nenita Roca de Lndner, Beatriz Palacio de Le-Febure, Silvia Gamba de Gómez Loredo, Bebe Solar de Bassin, Lila Oliva, Betty Paz de Posada.

Luisita Rubiales de Caballero.

Lolita Montalvo de Castillo Pockorny.

Ana Rosa Lavastida de Barreras, María Portuondo, Silvia Durañona de Morales, Tete Fernández de Pulido, Evangelina López de Palacio.

Clarita Suárez de Guastella.

Nena Bascuas Vda. de Portilla, Chela Robelín de Morales Broderman, Gloria Pino de Menéndez, Gloria Alvarez de González Vals, Leticia Pamies de Michelena.

Raquel Larrea de Pla.

Julia Senado, tan gentil.

Amelia Alvarez de Morejón, Amelia Morejón de López Miranda, Julieta Bevacgua, Luisa Delfín de Vega Flores, Teté Delfín de Fernández Pellón, Hortensia Colón de Sierra, Lolita de la Vega, Cuca Saaverio.

Minita Argüelles viuda de Hill.

Gloria Pembertón de Govantes.

Blanca Rosa Montoto de Encinosa.

Aída Pina de Horstmann, Lola Batet de Carricarte, Elena García de González del Real, Silvia Soto Navarro de Cape, Mercedes Morales Robelín.

Nina Reyna de Ariosa

María de Cárdenas viuda de Zaldo, Marinette S. de Clausso, Adelaida Parodi de Ramírez Olivella, Carmen Seigle de Lima, Consuelo Seiglie de Morales, María Fernández de Varela Zequiera,

Guillermina Pérez Fernández.

Zoila Pérez Fernández de del Valle.

Sara Varela Zequiera de Osuna, Clara Varela Zequeira de Suárez, Amparo Ledón de Ledón, Matilde Ledón de Martínez, Josefina de Vega viuda de Posada, Onelia Valdés de Gallardo, María S. de Vega Vda. de Cerra.

Digna Armengol de García, Mary Caballero de Ichaso, Lilliam Mederos de Baralt, Isolina Díaz, Piedad Zubieta de Basterrechea, Estela Zalba de Blanco

Señoritas:

María Antonia de Cárdenas, Bebita Lasa, Cristinia Castellvi, Flavia Argüelles, Beba Montero, Luisa Carlota Párraga, Rosa Herrera.

Hortensia Díaz Albertini.

Pilila y Haydée Camacho.

Otilia Ruz.

Conchita y Ofelia López Bosque, Mercy Ramón, Irma Pereda, Dorothy Figueroa, Anita Roelandts, Carmelina de Cárdenas, Matilde Camacho.

Madaleine Gaye.

Daisy Gutiérrez Rams.

Josefina Cofigny, Esperanza Núñez de Villavicencio, Lidia Fuentes, Ofelia y Margarita López Gobell, Marta Sánchez Barraqué, Berta Moreno Debesa.

Ada y Berta Armand.

Cuca Ponce de León, muy bonita.

Beba y Maggie Smith.

Otilia Castro, Margarita Paniagua Zoraida Díaz Milián, Gilda Quintana, Perla Gumaer, Alicia Solís, Emilia Rojas, Carmen Luisa y Marietta Aenlle.

Mariita Scull.

Nenita y Angelita Ariosa.

María Teresa Medina, Marión Rodríguez, Marina y Elsa Díaz, Mina Errasti, Ana María Herrera, María Teresa Palacio, Ana Rosa Barreras, Nena Valdés.

Gloria Rodríguez Franca.

Lola del Peso.

Panchita Steegers.

Rosario Arellano, Enrique Batista, Rosa y Elvira Morales Zaldo, Isabelita Urbizu, Lala Lezama, Marina Argain, Margarita Morales Robelín.

Lourdes Caballero.

EN EL LAWN TENNIS.—Hoy, a las doce y cuarto, se celebrará en el Lawn Tennis Club un almuerzo de socias, para el que reina gran entusiasmo.

Después tendrán efecto las elecciones generales, que prometen resultar muy concurridas.

Luis DE POSADA.

Lea ¡ALERTA! al mediodía y el AVANCE por la tarde

MOVIMIENTO POLITICO

El doctor Pedro Cué Abreu, Presidente del Ejecutivo Provincial del Conjunto Nacional Democrático de Santa Clara, se encuentra desde hace varios en aquella región.

El viaje de dicho destacado líder conjuntista villareño se ha comentado de diversas maneras, pero la que más se ha divulgado es que el doctor Cué tiene el propósito de convocar al Ejecutivo Provincial villareño, a fin de deliberar extensamente alrededor del derecho que ha reconocido el Consejo de Secretarios al Conjunto de integrar la minoría senatorial con dos senadores por cada provincia

Con relación a estos comentarios se asegura que son partidarios de la aceptación de las referidas senadurías los doctores Pedro Cué y Francisco Carillo y opositores a ella el Comandante Justianiano Pedraza y el doctor Manuel Orizondo.

Lo que no ha podido saberse es si el mencionado Ejecutivo Provincial del CND de las Villas, adoptará algún acuerdo al respecto o si se abstendrá de hacerlo hasta tanto el Ejecutivo Nacional del Partido no diga la última palabra en relación con el asunto en cuestión

Del Comité Estudiantil Universitario

El Comité Estudiantil Universitario, ha sido sorprendido por unas declaraciones del doctor Carlos de la Torres, publicadas en la prensa del día 30, en las que afirma explícitamente que los estudiantes nunca han reclamado el Hospital Universitario en las mismas condiciones en que se hallaba antes de la clausura, limitándose el estudiantado—según él—a pedir que se les «permita» dar clases en ese Hospsital.

Al Comité le extrañan esas declaraciones, tratándose precisamente del doctor Carlos de la Torre que conoce nuestros puntos de vista sobre ese problema por haberlos conocido verbalmente de nosotros. En todas las declaraciones del Comité, se ha mantenido la necesidad de que el Hospital Universitario sea **totalmente reintegrado** a la Universidad, por así exigirlo las necesidades docentes de la Facultad de Medicina. Ese criterio lo sigue manteniendo y así quiere declararlo a la opinión pública para evitar confusiones.

Las condiciones actuales en que el problema de la enseñanza se halla nos obligan a ratificar nuestra opinión. El estudiantado de Cuba ha estado en todo momento dispuesto a una apertura digna y por ello hemos trabajado con tesón. Pero hay un obstáculo insuperable y es la actitud del señor Anaya Murillo, que con sus planes desorganizó la enseñanza y no vacila en aprovechar cada ocasión para colocar el problema docente en condiciones en que su solución sea imposible. Las críticas al doctor Anaya Murillo y su tacha de incapacidad no han partido del Comité Estudiantil Universitario exclusivamente. Todas las organizaciones que se preocupan de la enseñanza cubana las han compartido: la Asociación Pedagógica Universitaria, la Asociación de Graduados de Letras y Ciencias, los Profesores de Segunda Enseñanza, la Federacin Nacional Escolar, la Sociedad Económica de Amigos del País. Y hace sólo unos días, el propio Presidente de la República, doctor Barnet, ha hecho suyas esas apreciaciones.

El Comité quiere referirse especialmente a la Comisión Reorganizativa Universitaria. Es preciso que dicho organismo defina categóricamente su posición frente a los últimos acontecimientos.

El Comité Estudiantil Universitario ratifica hoy de nuevo su actitud de siempre. El estudiantado de Cuba quiere la apertura de sus centros, pero la quiere dentro de la dignidad. Para ello ha sentado las bases que ha sostenido inconmoviblemente al través de todo este proceso:

Libertad de todos los estudiantes presos.

Autonomía Universitaria (comprendiendo el Hospital Universitario).

Restitución de los Centros de Segunda Enseñanza a sus autoridades legítimas.

Por el Comité Universitario,

José F. Botet; Ladislao G. Carvajal; Augusto Valdés Miranda; M. Lozano Pino. (Los sustitutos no firman por acuerdo del Comité).

SITUACION DE LOS CONSEJEROS DEL «PUN» EN LA PROVINCIA DE LA HABANA

Según referencias de las Oficinas del señor Alberto Martínez, los escrutinios celebrados en 390 Colegios de la capital y otros de los términos que abajo se expresan, arrojan hasta ahora el siguiente resultado, en cuanto a los Consejeros Provinciales se refiere:

	Ciudad.	Campo.	Total.
1.—Generoso Riesgo	714	998	1.712
2.—Carlos Odriozola	2.270	3.657	5.927
3.—Alberto Martínez	1.228	1.577	2.805
4.—Germán Cárdenas	1.196	274	1.470
5.—Zoilo Palmer	598	960	1.558
6.—Aurelio H. Gato	248	655	903
7.—Graciela Marín	230	334	564
8.—Ignacio Mario Soler	200	354	554
9.—José Señán	180	256	436

Términos completos: Quivicán, San Antonio de las Vegas, Marianao, Caimito del Guayabal, Santa María del Rosario, La Salud, Madruga, Aguacate, Jaruco, Nueva Paz, Melena del Sur, Santa Cruz del Norte, Isla de Pinos, San Nicolás de Güines, San José de las Lajas, Regla, Batabanó, Bauta, Güira de Melena, Bejucal y Güines.

Términos incompletos: Alquízar, Guanabacoa y San Antonio de los Baños.

CRONICA CATOLICA

ACTOS CATOLICOS QUE SE ANUNCIAN PARA MAÑANA EN LAS DIVERSAS IGLESIAS

En la capilla del Asilo Santovenia se celebra el Cincuentenario de la fundación de este Asilo con el siguiente programa: A las 6.30 de la mañana, misa de comunión general armonizada.

A las 8.30 de la mañana misa solemne, sermón y profesión de dos Novicias.

Presidirá estos cultos el Excmo y Revdmo Sr. Pedro González Estrada, Arzobispo de Atalia.

A las tres de la tarde exposición, sermón por Monseñor Ruíz, solemne Te- Deum y reserva.

Con estas fiestas cincuentenarias, coincide el Santo de la Madre Provincial de las Hermanitas de los Ancianos Desamparados, Sor María de San Antonio, que por muchos años, ha sido Superiora del Asilo Santovenia.

Se invita a los fieles.

Solemne Novenario a Nuestra Señora de Lourdes.

En la iglesia de la Merced, a las cinco y media de la tarde da comienzo el solemne novenario a Nuestra Señora de Lourdes, invitándose a sus devotos.

Congregación Mariana de la Anunciata

A las 7.30 de la mañana, reunión general en la casa social.

A las ocho de la mañana en la capilla, misa, plática por el director P. Rivas, S. J. Comunión y bendición del Santísimo.

En la Caridad

La Asociación de las Hijas de Ntra Señora de la Caridad, celebra en la Parroquia de esta advocación, la fiesta mensual de febrero a las diez de la mañana.

En las Reparadoras

La Asociación Eucarística Popular, celebra la función mensual de febrero.

Por la mañana a las 7.30

Por la tarde a las 5.

En la iglesia de San Nicolás de Bari.

La Muy Ilustre Archicofradía del Santísimo Sacramento de la Parroquia de San Nicolás de Bari, celebra los cultos del presente mes, con misa de comunión a las ocho, misa cantada a las nueve de la mañana, sermón, procesión del Santísimo, bendición y reserva.

En la Merced

La Comunión reparadora de la Guardia de Honor del Corazón de Jesús a las ocho de la mañana.

En la iglesia del Espíritu Santo

La Filial del Espíritu Santo celebra la fiesta de la Consagración del Año al divino Espíritu Santo en la iglesia parroquial de su nombre, sita en Cuba y Acosta con el siguiente programa: A las siete y ocho de la mañana, misas rezadas armonizada. En la de 8 predicará, el Párroco R. P. doctor Alberto Martín. A las diez de la mañana misa cantada, plática por el R. P. Antonio Arias S. J. Después de la misa, exposición, solemne Trisagio, bendición y reserva.

Se ruega encarecidamente la asistencia a los familiares del Espíritu Santo.

En la Iglesia del Santo Cristo

A las seis y media de la mañana, bendición de velas, las cuales podrán solicitarse en la Sacristía de la iglesia, durante las horas de las misas de 7 a 11 de la mañana.

En la misa de ocho, se practicará la devoción de los Siete domingos.

En todas estas misas se predicará el Evangelio de la fiesta principal, de este domingo dos de febrero: La Purificación de Nuestra Señora y Presentación del Hijo de Dios en el templo.

Invitan los Padres Agustinos del templo del Santo Cristo.

En la iglesia de San Francisco

Las Marías de los Sagrarios, celebran los siguientes actos religiosos: A las siete y media de la mañana, misa de Comunión general. A las 3 de la tarde exposición, exposición, corona seráfica, plática por el R. P. Ignacio Biain, O. F. M. director, bendición y reserva.

En la iglesia del Santo Angel

El Apostolado parroquial de la Oración, celebra a las ocho de la mañana la Comunión mensual reparadora.

En honor de Nuestra Señora del Rosario

En las iglesias Dominicas de San Juan de Letrán, sita en 19 y J, y Parroquial del Vedado, situada en Línea y D, celebran sus actos religiosos las respectivas Asociaciones del Rosario Perpetuo, a las cinco de la tarde, ambas concluyen con procesión de la Virgen del Rosario.

En San Hilarión de Guanajay

Misa rezada y armonizada con ejercicio de los 21 Domingos y plática a las ocho de la mañana. A las diez los mismos actos religiosos, pero con misa cantada.

A las cinco de la tarde exposición, del Santísimo, Visita a San Hilarión, bendición y reserva.

El Jubileo Circular

En la iglesia de Ursulinas, el Jubileo Circular.

A las ocho de la mañana misa y exposición.

A las cinco de la tarde, procesión del Santísimo Sacramento, sermón por Monseñor Amigo, bendición y reserva.

La iglesia de las Ursulinas, se halla situada en Línea y 15 en el Reparto de Alturas de Almendares.

En la parroquia de Bauta.

Solemnes cultos a San Judas Tadeo, en la Parroquia de Bauta, sita en Hoyo Colorado.

Por la mañana a las 10. 30

Por la tarde a las 5.

En María Auxiliadora

Solemne fiesta, a San Francisco de Sales, Patrono de los Salesianos: A las siete media de la mañana, misa de comunión general.

A las nueve de la mañana misa cantada y panegírico por el P. Salvador Herrera, S. S. Capellán del templo de María Auxiliadora.

A las diez de la mañana, misa armonizada.

Junta General de la Sección Adoradora Nocturna de la Habana.

El domingo dos de febrero, a las 9 de la noche, celebrará en el Convento de San Francisco, Junta general de elecciones, la Sección Adoradora Nocturna de la Habana.

Se ruega la puntualidad en la asistencia.

COLEGIOS ESCRUTADOS POR LA JUNTA DEL CENTRO

La Junta Municipal Electoral del Centro de la Habana, anuló el colegio número 18, de Arroyo Apolo, por haber actuado en el mismo un secretario nombrado por la mesa del referido colegio y no tener conocimiento la Junta Electoral correspondiente.

También dicha Junta efectuó el escrutinio del Colegio número 21 de Arroyo Apolo, en el cual anuló treinta y cuatro boletas, por carecer del sello. El resultado de este escrutinio es como sigue:

CND	44 votos
UC	9 »
UR	4 »
	57 votos
Liberales	15 votos
Asteria	1 »
PUN	16 »
Reformista	5 »
AR	6 »
	43 votos

La Junta Electoral del Oeste, anuló los colegios número 18 de Luyanó, y número 22, del Cerro, por no tener sellos las boletas. Los escrutinios que efectuó ayer son los siguientes:

Colegio No. 18, del Cerro

CND	29 votos
UC	6 »
UR	2 »
	37 votos
Liberales	22 votos
Asteria	2 »
PUN	134 »
Reformista	76 »
AR	54 »
	288 votos

Centristo, 2 votos.
Unión Ciudadana, 1 voto.

Según se nos informó será objeto dicho colegio de un recurso, por encontrarse anormalidades en el mismo.

Colegio No. 32, del Cerro

CND	35 votos
UC	12 »
UR	3 »
	50 votos
Liberales	23 votos
PUN	30 »
Asteria	4 »
Reformista	11 »
AR	26 »
	94 votos

Centrismo, 5 votos.
Unión Ciudadana, 3 votos.

Colegio No. 7, de Jesús del Monte

CND	57 votos
UC	11 »
UR	19 »
	87 votos
Liberales	13 votos
Asteria	4 »
PUN	30 »
Reformista	2 »
AR	39 »
	88 votos

Centrista, 1.
Unión Ciudadana, 1.

Colegio No. 14, Jesús del Monte

CND	41 votos
UC	16 »
UR	6 »
	63 votos
Liberales	6 votos
Asteria	2 »
PUN	17 »
Reformista	3 »
AR	25 »
	53 votos

Colegio No. 9, Jesús del Monte

CND	53 votos
UC	9 »
UR	8 »
	70 votos
Liberales	15 votos
Asteria	2 »
PUN	28 »
PR	1 »
AR	37 »
	83 votos

Centristas, 8 votos.
Unión Ciudadana, 1 voto.

DISTINGUIDOS RELIGIOSOS CELEBRAN HOY SU SANTO

Son hoy los días de dos beneméritos religiosos.

El R. P. Ignacio Francia, vice Provincial de la Compañía de Jesús y Rector del Colegio de Belén.

En su honor se celebra en el citado colegio: El Día del Rector, plétoro de diversiones.

Es el otro religioso el R.P. Ignacio Maestro Juan, de la Congregación de la Misión de San Vicente de Paúl, el cual es muy conocido como egregio cantante, y distinguido músico.

Actualmente se halla en compañía del Padre H. Chaurrondo C. M., por las Parroquias de Batabanó y Surgidero, teniendo a su cargo especialmente la parte musical.

Sea para ambos religiosos nuestra respetuosa y sincera felicitación.

Compañía Trasatlántica Española
Servicio De Vapores Correos Todo el Año
El rápido vapor correo
"HABANA"
saldrá el 18 DE FEBRERO, para,
VIGO, CORUÑA, GIJON, SANTANDER Y BILBAO,
—vía New York—
El rápido vapor correo
"MARQUES DE COMILLAS"
saldrá el día 26 de FEBRERO
para NEW YORK-CADIZ Y BARCELONA
Salidas para VERACRUZ:
"MARQUES DE COMILLAS" ... Febrero 17
"HABANA" ... Febrero 11
Agentes Generales:
GARCIA & DIAZ, Ltda. Palacio de la Lonja. Apartado 1690.
Teléfonos: M-6911 y M-6912. Cablegramas: Amgardiaz.

M.E.C.D. 2016

SOBRE UN TRONO DE MIL AÑOS

Eduardo VIII empieza quebrando tradiciones y estableciendo precedentes. 13.355.426 millas de territorio y 905,764.004 súbditos.

(De nuestro corresponsal).

A los 41 años de edad, a pesar de que Stanley Baldwin todavía lo llamó en su primer discurso bajo el nuevo monarca «nuestro joven Rey», Eduardo VIII, ha llegado a ocupar el trono en que los reyes de Inglaterra se han sucedido por más de mil cien años desde que, en 827, se sentó en él Egberto, rey de Wessex. Es el 54o. sucesor de Alfredo el Grande y el 39o. de Guillermo el Conquistador. De una isla insignificante y una cifra sin eco entre las naciones del mundo, Inglaterra ha pasado a ser el imperio «donde nunca se pone el Sol».

Jorge V fué el único emperador de raza blanca que conservó su imperio después de la guerra mundial; fué así como, desde el momento en que usando la expresión tradicional, el médico de cabecera, Lord Dawson of Penn, se volvió al heredero y le dijo: «Majestad, vuestro padre ha fallecido», el hasta entonces Príncipe de Gales pasó a reinar automáticamente sobre, para ser lo más exactos, 13.355.426 millas cuadradas de territorio y 495,764.000 súbditos.

La debilidad del pecho.

Pero ya no es el pasado lo que interesa a los británicos y al mundo; es el enigma que para el porvenir del imperio encierra el nuevo monarca. No es su salud la que inquieta, a pesar de la presagiante expresión de la Reina Victoria cuando dijo que sus descendientes «eran débiles del pecho». Ella murió en el mismo mes de enero en que ha muerto su nieto, el 22 de enero de 1901, a los 21 años, después de haber sido reina de Gran Bretaña desde los 8 años y emperatriz de la India desde los 56. El rey Eduardo, su hijo, murió en 1910 a los 68 años, de un «catarro bronquial»; era «débil del pecho». Su hijo y heredero el duque de Clarence había muerto también, a los cuatro días de coger un catarro bronquial, abriendo el camino del trono para Jorge V. El día en que murió Jorge V yacían en cama con un catarro bronquial, su hijo, el duque de Gloucester y su nuera, la duquesa de York.

Lo que preocupa a la opinión británica y a la Europa es hasta qué punto Eduardo VIII, voluntarioso y dinámico, ceñirá su conducta a la pasividad funcional y privada que exige el régimen constitucional y la tradición.

Sin amigos entre los políticos.

Nadie piensa en algunas frivolidades y pesadillas del Príncipe de Gales; hay un risueño perdón tendido sobre todo eso que contribuyó a su popularidad. Piensan, sí, que el mismo sistema de vida del Príncipe de Gales sería demasiado radical y reñido con las convenciones para un rey. No sólo es soltero y está resuelto a quedar así, sino que no tiene grupo alguno de amigos entre los dirigentes políticos del país. No hay nada en su vida que corresponda al «grupo de Marlborough», de fama en vida de Eduardo VII. El rey Jorge tenía amigos personales entre los políticos. Sir Samuel Hoare era uno de ellos. No se conoce ninguno del nuevo soberano. Se cree que simpatiza con la política internacional, de paz y de apoyo a la Liga, de Anthony Eden, el único joven (fuera de Malcolm MacDonald que no durará mucho más) en el gabinete Baldwin, donde los ministros fluctúan alrededor de los 70 años, o sea con todos de la generación anterior a la guerra. Pero el príncipe apenas si conoce y jamás ha tratado personalmente a Anthony Eden.

Cuando la princesita Isabel pudo haber llegado al trono.

Ha comenzado rompiendo precedentes y convencionalismos; parecería indicar que está dispuesto a mantener la norma que impuso cuando era el heredero del trono: «mi vida privada es cosa mía personal». En 1928 Stanley Baldwin, que era también primer ministro, envió órdenes a Brindisi para que no se alistara el aeroplano en que el príncipe quería volar a Inglaterra de regreso de Africa, donde le había llegado la noticia del grave estado de la salud de su padre. El príncipe se resignó. Pero el 20 de enero reciente, doce horas después de ser ya rey, voló en su aeroplano de Sandringham a Londres para recibir el juramento de fidelidad del consejo privado. Lo que es peor, llevó consigo en el aeroplano a su hermano, el duque de York, que era ya el heredero del trono. Un accidente habría hecho pasar el trono en 24 horas a través de dos generaciones y habría dejado el cetro real e imperial en las manos de la princesa Elizabeth, de diez años de edad, hija del duque.

Poco antes de la muerte de Jorge V había viajado de Sandringham a Windsor y de Windsor a Londres en su automóvil manejado por él mismo. Así, con el volante en sus propias manos, fué a conferenciar a Downing street 10, con Stanley Baldwin en vez de llamarlo a su residencia como habría sido tradicional.

Los relojes de Sandringham

Eduardo VIII es un hombre de acción, de ideas y de impulsos propios; aborrece la hipocresía de los formulismos excesivos; respeta las tradiciones cuando son racionales y sirven algún objetivo útil. Antes de salir del palacio de Sandringham, recién fallecido allí su padre, dió una primera muestra de su independencia de carácter cuando ordenó que los relojes de Sandringham fueran puestos en la hora. Por treinta años se les había mantenido media hora adelantados porque así lo ordenó Eduardo VII y lo había conservado Jorge V. Hay dos versiones acerca de esta costumbre que parecía destinada a perpetuarse como una sagrada tradición. Una es que Eduardo VII llegó una vez atrasado a una ceremonia importante en Londres. Otra es que la reina Alejandra se demoró un día tanto en arreglarse mientras el rey la esperaba, que enfurecido el monarca dió orden de que se adelantaran los relojes y así quedaran.

Se dirige de «yo» al Parlamento.

El mismo día de la muerte de Jorge V, el nuevo soberano estableció otro precedente cuando regresó en la tarde, de Londres a Sandringham, en un tren corriente y en un carro común, mezclándose, ya rey, con todos los demás pasajeros.

Algo más serio pareció el precedente que estableció Eduardo VIII en su primera comunicación a la Cámara de los Comunes. La reina Victoria se refería a sí misma siempre como «nosotros», el rey Jorge usaba la tercera persona, «el rey». Eduardo VIII usó dos veces la expresión «yo» en la comunicación al Parlamento.

Los primeros días marcan, pues, una afirmación de personalidad de parte del nuevo rey. ¿Hasta qué punto se hará efectiva también en política? Es lo que se preguntan los políticos británicos. De todos modos parece evidente que si Eduardo VIII interviene en política no será en favor de la clases privilegiadas sino de los desvalidos, por los cuales ha mostrado una dévota simpatía. El príncipe, escribió alguien, «es una realeza que se ha hecho realista».

En favor de los desvalidos.

Desde luego hay una seria amenaza de huelga de los obreros de las minas de carbón, donde empezó hace algunos años la huelga general que estremeció, la estructura imperial. Su 1928 el Príncipe de Gales, sin anunciar ni consultar, se fué de visita a las minas de Durham County y allí denunció públicamente como deplorables los salarios y las condiciones de vida de los obreros y de sus familias. Sus declaraciones contribuyeron de inmediato a mejorar esas condiciones. Cuando se supo que proyectaba una visita semejante a las minas de Gales, intervino severamente con el rey Stanley Baldwin, y el príncipe tuvo que abandonar su propósito. No es probable que haga esas visitas de rey, pero tampoco es imposible. Ni es de esperar que abandone sus viajes a la Riviera; por lo demás los médicos de la casa real han dicho que acaso Jorge V habría prolongado su existencia si hubiera viajado un poco más al continente en vez de encerrarse en las húmedas brumas británicas. El nuevo monarca también tiene alguna «debilidad al pecho»...

E D W A R D I A N A S

La poderosa razón por qué no se casa

«Durante doce horas de cada día tengo que ser yo lo que otra gente quiere que yo sea. Durante el resto del día puedo ser lo que yo soy. Si me casara tendría que emplear el tiempo, que ahora es mío propio, en ser lo que mi mujer querría que yo fuera. Y esto le parece muy natural a cierta gente...»

Esta es acaso la mejor explicación salida de labios del entonces príncipe de Gales acerca de la siempre presente cuestión de por qué no se casa. En otra ocasión dijo a Gene Tunney, que acababa de casarse y estaba de visita en Londres: «De manera que usted se retira porque se ha casado. A veces pienso que yo tendré que retirarme porque **no me he casado**...»

Sus predilecciones en la familia.

Son bien conocidas las simpatías y antipatías que dividen «afablemente» a la familia real británica. El príncipe de Gales es particularmente afecto a sus hermanos y muestra especial cariño por la princesa real, casada con el conde de Hareword, de una noble familia británica, sin sangre real, y la princesita Isabel, hija del duque de York y ahora segunda en la línea de sucesión al trono.

Contra la arrogante Marina.

Las rivalidades entre la duquesa de York (ex lady Bowee Lyon), sin sangre real, y la princesa Marina de Grecia, ahora duquesa de Kent, entretenían mucho al príncipe de Gales, que no tiene gran simpatía por Marina y es muy amigo de su cuñada la duquesa de York. Cada vez que Marina reclamaba precedencias por su calidad real sobre la duquesa de York, el príncipe estaba de lado de la duquesa y tenía alguna frase epigramática para Marina. El protocolo británico es tan severo que los propios padres de la duquesa de York no pueden hablarla, a menos que ello lo autoricen en Palacio.

1: En la época del telégrafo, teléfono y radio la muerte del Rey y la ascensión de Eduardo VIII se anunció por las calles de Londres por bandos como los de seis siglos atrás. 2: El ponie favorito de Jorge V entra en Londres con el cadáver de su amo. 3: Eduardo VIII camina detrás del féretro con su hermano el Duque de York; oprime su labio inferior en un gesto de dolor que contrasta con su cara risueña de otros tiempos como la fotografía que se inserta. 4: Primera fotografía de Eduardo VIII Rey, cuando salía del palacio de Sandrigham para ir a recibir en Londres el juramento de fidelidad del Consejo Privado. 5: La procesión fúnebre encabezada por los Príncipes de la sangre. 6: Primera capilla ardiente con los restos del Rey velados por sus servidores en la pequeña Iglesia de Sandrigham. 7: El catafalco en Westminster Hall en Londres. 8: El Rey Jorge y Rudyard Kipling que murieron en los mismos días, sin que ninguno de los dos supiera la gravedad del otro.

Burlándose de su cuñado.

La solemnidad del conde de Harewood, su cuñado, hacía reir mucho al príncipe. Dijo una vez: «Mi cuñado de Harewood, se está haciendo cada día más «real», mientras que yo me hago cada día más común».

Sin embargo, en medio de sus frases festivas y frivolidades, nunca dejó de hablar en serio sobre sus obligaciones por venir. «Si algún día—dijo hace cuatro años — me cae en suerte asumir las grandes responsabilidades, confío en que me mostraré digno de ellas».

BROMAS Y VERAS

Por Joaquín Aristigueta

Con motivo de la protesta de los comerciantes detallistas, ante las penalidades que establece la nueva Ley de Alcoholes, se nos ocurre pensar cómo los legisladores no habrán hecho alguna ley, con análogo sentido punitivo para limpiarse a sí mismos de impurezas.

Porque si un comerciante, por llenar de licor una vasija de más de un litro, debe ir a la cárcel, un legislador, por llenar de «forros» las urnas electorales o por llenarse los bolsillis con los «sobrantes» de alguna obra pública debe ir al garrote si, entre nosotros, hay un mediano sentido de la equidad. Pues, entre llenar una vasija de más de a litro y sufrir, por ello, doce años de prisión, y subir al garrote el legislador que se encaramó por el relleno electoral, aún resulta perdiendo en el negocio el comerciante.

Porque, bien es verdad que existe un comercio ilegal que consiste en el relleno de los envases con otros productos distintos de los que el consumidor paga, pero ¿y el relleno de las «botellas» del Estado, que también paga el pueblo? Jamás hemos visto una ley que diga esto, o cosa así: «El funcionario de «botella» irá a la cárcel de cabeza y el que lo «rellenó» también, ambos con sus esposas correspondientes, aunque sean solteros.

Hay por ahí comercios que jamás han pagado contribuciones, ni alquiler de casa, ni impuestos sobre utilidades, ni están sujetos a leyes de trabajo y viven tan ricamente por lo que se deduce que en Cuba se puede hacer todo: vivir de sabroso, no pagar contribuciones, ocupar un cargo de firmar una vez al mes el check de alto funcionario, convertir las cajas en máquinas neumáticas, todo, menos llenar una vasija de más de un litro

Y no es que yo diga que esté mal que se impida al comercio desleal, no; me parece muy bien que se le persiga. Pero que se castiguen igualmente todas las demás deslealtades. Porque va a resultar que la Hacienda hallará las infracciones de botellas en manos de los detallistas y se le evaporarán los bocoyes en las fábricas. Y, sobre todo, que no veo la diferencia entre la botella del delito y el delito de la «botella». Y, sin embargo, por la botella del delito le meten al comerciante doce años de p sidio y por el delito de la «botella sacan al «botellero» muchos años apuros.

Precisamente por esta difere en los detalles, es que los detallis dan el «do» de pecho, que es una f ma elegante de poner el grito en cielo. Ellos saben que el uso del lleno de la botella (igual que la « tella» de relleno al uso) produce utilidad líquida bastante sólida y a ser difícil que se resignen a u liquidación final del negocio del re lleno, si no se toma alguna medi definitiva.

Yo propondría el procedimiento «muerto el perro se acabó la rabia Aquí, de lo que se trata, es de que rellenen botellas, ¿verdad? Bue pues que se acaben las botellas. Y garrafones también. Pero eso sí: se acaben todas las botellas las los establecimientos de víveres y l de los establecimientos de vivir, q son los de vender, al detalle, recib de contribución, patentes de sanida carnets etc., etc. Porque, a decir más ingenuo ciudadano, cualquier tablecimiento de esos (vulgo, o nas) tiene más «botellas», perfec mente rellenables, que la mejor b dega y la más próspera fábrica de cores.

Estoy absolutamente seguro de q esta fórmula genial que yo ofrez más regulada que la vida de un j de departamento, sería la que liqu daría el problema del líquido eleme to de discordia. Y conviene adopta una resolución satisfactoria pront porque esto de los alcoholes empie a marearnos y no vaya a ser cosa d que el alcohol se nos suba a la cabe za.

Así que ya lo saben unos y otr para no entrar en detalles (au se trate de detallistas) que se aca las botellas. Que se les quiten las tellas a todo el que las tenga y acabaron los rellenos.

Apuesto peso y medio a que se p pone esta solución a todos los com ciantes del ramo de víveres y lico y no se andan por las ramas: ac tan todos.

Pero también apuesto hasta pesos a que el gobierno no acepta de que se acaben las botellas.

Y apuesto también a que n quien apueste.

El Bosque y las Avenid

Por ARMANDO MARIBONA «Amigo de la ciudad»

PARECE que al fin va a darse comienzo a esta obra que añadirá una nueva faceta importante a la Habana como gran ciudad.

—La Habana es una aldea grande, con buenos edificios, buenas residencias, buenos paseos, buenos monumentos, buenos hospitales; pero para gran ciudad le falta un Museo digno de ese nombre, una gran biblioteca, grandes avenidas, un aquarium, y un bosque que sea a la vez gran parque central y jardín botánico.

Esto nos dijo hace poco el Alcalde doctor Belt doliéndose de que las circunstancias no le permitiesen poner en práctica muchos de sus proyectos.

Los «Amigos de la ciudad», bajo la batuta animadora del doctor Luis Machado, luchamos, cada uno a la medida de sus fuerzas, para que la Habana tenga su bosque. Ya se ha conseguido un crédito inicial. ¿Alcanzará? Desde luego que no; pero puede comenzarse porque existe una finca, propiedad del Municipio; existen unos cuantos millares de árboles listos para ser trasplantados; existen dos proyectos dibujados, estudiados, calculados... se ha hecho la campaña de propaganda necesaria. Los «Amigos de la ciudad» soñamos despiertos y hablamos del Bosque a todo el mundo. No se presenta ninguna dificultad invencible. El Bosque es necesario y debe ser inmediata su realizacin.

Jorge Fernández de Castro me expresó su temor de que el exceso de agua existente en esos terrenos hiciese imposible o difícil el empeño. Yo le contesté que el lago proyectado en el lugar más bajo de la finca servirá de drenaje y que algunos arroyos podrían engrosarlo o hacerlos desaguar en el río Almendares. Tartarín aconseja dejar claros en el bosque para que en ellos crezca la hierba. Una damita de buen gusto que ha viajado mucho, pide que se conserve y se dedique a casa de té, la minúscula estación de ferrocarril que hay en los talleres de la Ciénaga.

La carretera de Rancho Boyeros cortará en dos el más vasto de los núcleos que compondrán el Bosque. Esta carretera es ya algo hecho con que se cuenta. Hecho a medias, porque le falta una de sus vías. Además, deben enderezarse sus curvas innecesarias que le quitan perspectiva, porque en el llano es hermoso ver el camino recto y largo rodeado de árboles. Es en las montañas donde las curvas ofrecen atractivos a los viajeros, haciéndoles ver el panorama desde varios puntos con comodidad. ¿Por qué se hizo con curvas siendo llano? Lo ignoro; pero generalmente en Cuba se hacen las cosas por razones inmediatas y miopes: ni visión del futuro, ni distancia para poder apreciar conjuntos. Se economiza el chocolate del loro o se sirven intereses particulares. Como no se ejercita la expropiación forzosa y la plusvalía, un dueño de terreno se niega a que le corten su finca por donde no le conviene, o se tuerce el trazado de una calle o carretera para que le pase por su finca a algún influyente. La estética, las necesidades del tránsito, el interés general se vulneran p feudalismo o el caudillismo en república democrática «con tod para todos». Muy bonito.

Las únicas sugestiones que s ocurren para colaborar en el yecto del Bosque son añadirle nas avenidas. Deben prolon muchas de la ciudad y sus « tos», que están ya trazadas partes asfaltadas, para unirla la carretera de Rancho Boyeros en línea recta, bien haciéndola verger en carrefours o cent modo de rayos que parten de tro de los núcleos que forma Bosque.

Ha de bordearlo completa una avenida-paseo que será de unión y el más cómodo a los supuestos rayos, de los ce res de calles de la ciudad y su partos», que hoy parecen dis porque se requieren grandes para trasladarse de unos a Cuando esa red esté terminada rá cuestión de quince minutos de la Víbora al Country Club, Vedado a la Víbora, diez min Si se prolongase la Avenid Andrés-Acosta hacia el Este y el Oeste, en línea recta, se ría la distancia por la Ca Central, entre Pinar del Río tanzas en muchos kilómetros lles estrechas, retorcidas y lle tránsito, en muchos kilómetros no menos de cuarenta y cinco nutos. Así se daría acceso a a ramales de la Carretera Central, de el corazón de la ciudad, p doble vía de la de Ranyo Bo

Están ya trazadas las sig grandes avenidas que con r poco costo pueden prolongarse ta el Bosque: la de Consulado linda con varios «repartos» mienza en el mar; la calle 26 Vedado (suprimiéndole todas s tuales curvas), desde el mar el Bosque; la calle Santa Ca desde la Calzada Jesús del hasta el Bosque (suprimiénd actuales curvas); la Avenid André-Acosta, desde el repar tista hasta el Bosque; Paseo, dado, que comenzando en terminaría en Ayesterán, bor la Ermita de los Catalanes, tro avenidas más que pudiera cerse aprovechando el traza las líneas férreas, con pocas mas.

Muchas otras obras de reu zación, retrazado de calles y a das, pueden y deben hacerse u temente, antes de que las ed ciones lo impidan por el costo me que supondría derribarlas, mayor valor que ellas van dar los ahora terrenos yermos e transitables.

El plan que dejó Forestier ye mejoras muy estudiadas, a de las cuales merecen ser pues práctica con prontitud. Las des de la Habana y Mariana drían inclusive levantar un e tito municipal para poder frente a las cuantiosas eroga que suponen. Ahora costarían pocos millones de pesos usar recurso perfectamente legal expropiación y la plus-valía, viendo importantes problema tránsito y distancias, que será graves a medida que ambas des vayan aumentando su po y sus edificaciones.

Ambas ciudades, con sus tos» advacentes, están crecie pidamente; pero sin ordenac plan, sin que los gobernant pados en cosas que creen im tes, como la politiquería men hayan detenido a pensar que **nizar es una importantísima ción de gobierno.**

EL SECRETARIO DEL TR

—El doctor Emilio Gaspar R Secretario del Trabajo, se e con el Jefe del Estado, aye tarde.

Luego charló con los rep los que manifestó que se hal satisfecho de la aprobación del Instituto Nacional de y Reforma Sociales, de la tor. Añadió que sólo Fran ña y Alemania poseen le análogas.

Dijo que tiene en estudi yecto para la organización mana de Prevención de del Trabajo.

Una grata sorpresa para usted.

Hoy-y en numerosos días a partir de hoy-Ud. recibirá al entrar en EL ENCANTO una hojita en la cual le informaremos brevemente sobre algunas de las ofertas especiales que por una u otra razón no salen anunciadas en los periódicos. En EL ENCANTO --50 tiendas en una-- hay todos los días ofertas de esta naturaleza y hemos creido que es nuestro deber suministrar la consiguiente información a las personas que nos hacen el honor de su visita. Muchas gracias anticipadamente por la acogida y atención que usted dispense a estas hojas informativas.

Venta de AJUARES DE CASA.

La mejor oportunidad de cada año para habilitar su hogar con artículos finos—artículos de EL ENCANTO—al más bajo costo imaginable.

Comprende: Mantelería, Ropa de Cama, Alfombras, Tapicería, Colchones, Almohadas, Toallas, Cojines, Mosquiteros, Uniformes y Delantales de Sirvienta, Uniformes de Sirviente y Chofer, etc.

PRIMER PISO.

DECENA DE FAJAS Y ROPA INTERIOR.

Una oferta que brinda a su buen gusto la más extraordinaria selección de prendas íntimas a precios reducidísimos.

SEGUNDO PISO.

El Encanto

El Departamento Postal servirá a usted cualquiera de los artículos anunciados.

PRIMAVERA Primavera PRIMAVERA

¡Ya han llegado las primeras telas de la primavera!

Como siempre, EL ENCANTO es el primero en iniciar la moda de cada Temporada. Y por ser el primero, el iniciador, es el que toma su función con un mayor sentido de la responsabilidad. Así, hemos tenido especial cuidado en seleccionar las telas de primavera en las colecciones de aquellos creadores de autoridad más reconocida: Chanel, Ducharne y otros. No hay que decir que los aciertos más felices de estas firmas están entre las novedades que hoy tenemos el honor de someter a la consideración de su buen gusto. Digamos sólo, por nuestra parte, que la exquisitez de las calidades, la perfección de los tejidos, la belleza de los colores y la originalidad de los diseños están manejados, según una técnica impecable, tan felizmente, que cada creación es una obra de arte que necesariamente ha de entusiasmar el buen gusto de toda persona sensible a las manifestaciones de la belleza y de la elegancia. Todas estas novedades son exclusivas de EL ENCANTO, y entre ellas figuran también las nuevas creaciones en blanco, en negro y en colores.

¡Apresúrese usted a admirar la primicias de la nueva moda!

PLANTA BAJA.

El Encanto

Sensacional Oferta de

Cortes y Retazos.

Sólo hoy

Planta baja.

El Encanto

M.E.C.D. 2016

9A SECCION 2

TELEFONOS
Quejas M-7911
A. Clasificados . M-7915

DIARIO DE LA MARINA

TELEFONOS
Dirección A-3277
Jefe de Redacción M-1287
Sección de Sports M-7912

9A SECCION 2

AÑO CIV — EL PERIODICO MAS ANTIGUO DE CUBA — LA HABANA, SABADO, 1 DE FEBRERO DE 1936 — ACOGIDO A LA FRANQUICIA POSTAL — PAGINA TRECE

DIVAGACIONES DE UN ESPAÑOL

Recordando el festival del niño

Por JOSE AIXALA

SI los Juegos Florales tienen por divisa la Patria, la Fe y el Amor, bien pudiéramos acomodar este lema al despliegue de santas voluntades, de las que fuimos testigos, honradamente obligados, al celebrar este festival que tuvo dos partes dignas de loa: En el salón «Ensueño», de los espléndidos jardines de La Tropical, celebramos el natalicio del virtuoso patriota, el apóstol Martí, cada día más grande en el recuerdo y más vivos sus ejemplos, y en el Stadium experimentamos la sensación que despierta en toda alma cristiana, la dulce fiesta de la Caridad.

Jardines y Stadium tropicalinos, sirvieron a maravilla para rendir tributo al creador más espiritual de la patria cubana, mientras un conjunto de amores cívicos rebosantes de ternura, ofrecían el sublime espectáculo de reunir a grupos de niños y niñas que han menester de los goces más puros de la Santa Caridad.

La señora Emma Cabrera de Giménez Lanier, distinguida e incansable dama, que ponemos en preferente lugar, por ser ella la más grata a nuestro corazón, sin dejar de alabar a todas sus compañeras, virtuosas, elegantes y adorables, por sus bondades, nos recibió con su animosa charla cultísima y cubanísima.

La glorieta «Ensueño» nunca estuvo más en lo cierto en su mágico nombre, que durante las horas del mediodía aquel—28 de enero—porque alrededor de una mesa bien servida, con sus correspondientes flores de colores brillantes, pudimos contemplar a las encantadoras féminas que son gloria del país y esplendor de la mujer.

Desde la señora que ostenta actualmente el título de Primera Dama de la República, hasta las respetables tocas ceñidas al rostro de las monjitas, que entregan a la pobreza de sus desvelos acariciantes y maternales, todo alegraba el ambiente de los jardines, como una devoción a la patria y una fraternal caricia al niño desvalido, al pobre necesitado, al triste «sino» de los huérfanos y de los más desgraciados aún, los infortunados en ambos sexos, privados de la vista. ¡Qué horrible es una juventud sin visión!

El sexo femenino tenía su día en el noble proceder. Su afán está en redimir las calles capitalinas del asedio incesante de cuantos deambulan con la mano extendida, con sus rostros compungidos, con sus desgarros tan ingratos, especialmente para los turistas visitantes. Una ciudad de pedigüeños, nunca será un verdadero atractivo que los imante. Por el contrario, resulta un antídoto para la frivolidad de los que desembarquen. ¿Quién es capaz de reir ante un cuadro de dolores?

Por eso, la «Asociación Cívica de Beneficencia» daba el espectáculo en los jardines y stadium, poniendo frente los ojos de la urbe su obra y su empeño. Uno de los favores de mejor lucimiento para el país y para la desgracia, sería el poder cumular con los altruistas empeños de la señora dama generosa, de tanto caballero afiliado a este ejército de abnegación.

La señora Emma Cabrera debió caer rendida en la noche del festival. Sus desvelos y bondades llegaron al grado máximo para alcanzar su intento. Ella ve derritiéndose en la indiferencia de toda ayuda cuando debía ser aumentada por la constancia.

Las distinguidas damas que a su alrededor vimos con iguales vehemencias caritativas, nos contaban sus cuestiones y sus desengaños. Todo, por el santo y patriótico fin de librar a la ciudad del bochornoso espectáculo de la miseria, que mientras ellas no dominen y canalicen los frutos de la caridad, mitigando infortunios y seleccionando al verdadero mendicante de los que explotan miserablemente su condición de tal, bajo un aparente disfraz engañoso, la Habana no ostentará el rango llamativo de toda ciudad atractiva y agradable.

«¡Nosotros estaremos en la Habana hasta que nos aburramos!», dijeron unos turistas.

He aquí una revelación. El turista no quiere pobreza molesta. Busca atractivos para no aburrirse. ¿No es la expresión del que nos dió la respuesta, todo un caudal de diplomacia al uso para la Junta del Turismo?

Las señoras de la cívica beneficencia buscaron también al periodismo femenino, para atestiguar su obra en proceso. Allí tuvimos la grata impresión de conocer a la publicista incansable doña Leonor Barraqué. Ella leyó unas cuartillas empapadas de cordialidad. Tuvimos en la mesa, frente a nosotros, a una linda señora que en su cultura y aspecto encantador, tiene el nombre de Perla, perla de mujer y perla en la crónica de «El Mundo». Había otras distinguidas señoras y señoritas que no he de citar porque ya las registró la crónica del DIARIO.

Del «Ensueño» salimos con el espíritu henchido de placidez, por un espectáculo que se puede presenciar muy raras veces. No todos los días se sienta en una mesa rodeada de distinciones, por bellísimas mujeres, presididas por la Primera Dama de la República, en cuya personalidad hay el refinamiento de la señora impregnada por los dones del feminismo cubano; que luce en su continente el secreto de la vida social de múltiples naciones. Y aun cuando no lo pondere, en ella se descubre el «chic» de la dama seguida, de la amada Francia, cerebro del mundo... y de la moda.

Otro espectáculo estábamos por ver y celebrar: fué en el Stadium, alfombrado de verde luciente, lleno de espectadores, como en fiesta familiar y de alto rango.

El desfile de los niños de la Beneficencia, y su despliegue, para lucir disciplinas calisténicas, fueron celebrados con sorprendente aplauso. Bien vestidos, muy bien regulados, excelentemente preparados, parecían uno de aquellos conjuntos que nos asombran en los «Sucesos mundiales» del cine, ante los cadetes de las academias militares de los Estados Unidos.

Pero ¡ay! que nos fué doloroso, tristemente desconsolador el cuadro de los ciegos de ambos sexos desfilando entre el bullicio de los niños, entre los acordes de la música, en medio del alborozo que llegaba a sus oídos pero que no podían contemplar sus ojos. ¡La vista, la más grandiosa de los humanos y de los seres vivientes! Primero que nada es poder ver. Y ellos, ¡los pobrecitos!, nada veían. Su juventud tiene un sello marchitado. Su paso mecánico, sin energía ni sentimiento. ¿Cómo tener marcialidad si no veían el camino? Andar a tientas es de torpeza e inseguridad. A estos amigos—«mis ciegos», como siempre les dice su protectora Emma Cabrera de Giménez Lanier—necesitan predilecciones y éstas escasean. ¿Por qué no ayudar a estas damas virtuosas que van consolando las eternas negruras de las almas en pena?

Cuando el ilustre caballero y presidente de la Asociación Cívica de Beneficencia leía su magistral discurso, invitando a los ciudadanos a una pequeña caridad, para, entre todos, hacer esta obra de misericordia que él citaba con palabra emocionada, nos decía como revelación para los distraídos: «¡Cuatrocientos mil niños de edad escolar no reciben educación!», nos sentimos preguntones hacia dentro de nosotros mismos, porque en la campaña realizada bajo pretextos que no queremos analizar, pero en cuyo fondo latía la destrucción de las quintas regionales, no se daban cuenta de su extensión en servir, gratis, a tanto hijo de socio regional proporcionándole educación que nada cuesta al Estado y mucho da a la patria cubana.

El ilustre patricio doctor Raúl de Cárdenas, nos hizo oír estas palabras casi proféticas: «Los pueblos necesitan oír verdades que les lleven la sangre al rostro; el magnífico impetu que supo imprimir el interventor americano a la instrucción pública en nuestro país, cada vez se atenúa más».

¿Véis cómo no son tan inconvenientes las beneficencias regionales que pasan angustias sin cuento para aliviar necesidades? Véis cómo las quintas particulares nada tienen que ver con la niñez cubana, cuyo número de párvulos es fenomenal, recibiendo instrucción adecuada en los centros españoles?

Los niños son hijos de la ciudad. Todo esfuerzo en contribuir a la Asociación Cívica de Beneficencia, será un favor que la urbe agradecerá y, además, serviremos el porvenir del niño, que no debe ser como el fruto del reformatorio, pues sembraremos en su corazón la disciplina y el respeto, y una creencia con que, al menos, sepan alzar la mirada al cielo en su gratitud y no levantar los puños, como desesperados, al entrar a ser los hombres dirigentes de la sociedad.

Martí, el gran Martí, no habría desdeñado el verdadero socialismo de las regionales que tienen la potencia de un triángulo equilátero y son resistentes como una torre de Windsor, en las orillas del Támesis.

LOS PARTIDOS POLITICOS ESPAÑOLES SE OPONEN A APLAZAR LAS ELECCIONES

SE DESBORDA EL PISUERGA INUNDANDO PARTE DE VALLADOLID

El Delegado de Orden Público para Cataluña

El nuevo delegado de Orden Público en Cataluña, señor Duelo, que ha tomado ya posesión de su cargo.

Pereció un minero y 20 sufrieron síntomas de asfixia a consecuencia de un accidente habido en Riotinto

En Consejo de Ministros se acordó ayer la creación de una Comandancia de Ingenieros en Asturias. Fué entregado a D. Juan de la Cierva el premio Deus y Mata, en Barcelona

VALLADOLID, enero 31. (AP).—En Pisuerga, el río de este nombre engrosó su caudal seis metros sobre el nivel ordinario, inundando los barrios bajos. Los vecinos abandonaron las casas que amenazan ruina.

UN MUERTO Y 28 ASFIXIADOS EN RIO TINTO

HUELVA, enero 31. (AP).—Al producirse un saco de gas en las minas de Río Tinto, pereció un minero envenenado y 28 más padecieron síntomas de asfixia, salvándose merced a que uno de ellos, antes de perder el conocimiento, hiciera sonar la campana. El muerto se llama José García.

FELICITA EL GABINETE ESPAÑOL AL GOBIERNO ARGENTINO

MADRID, enero 31. (WP).—El Gobierno español ha enviado una nota de felicitación al Embajador de la Argentina, señor García Mansilla, por la terminación del conflicto del Chaco, haciendo resaltar los buenos oficios que el Gobierno de la Argentina, ha prestado a la causa de la paz con la firma del tratado entre Bolivia y Paraguay.

La nota contiene frases laudatorias para el ministro de Relaciones Exteriores de la Argentina, señor Saavedra Lamas.

ENTREGADO A JUAN DE LA CIERVA EL PREMIO DEUS Y MATA

BARCELONA, enero 31. (WP).—En el Fomento del Trabajo Nacional y ante gran concurrencia, se realizó hoy el acto de la entrega al ingeniero español don Juan de la Cierva, del premio Deus y Mata.

El recipiendario dió inmediatamente una conferencia sobre el autogiro, siendo calurosamente aplaudido.

SE CREA UNA COMANDANCIA DE INGENIEROS EN ASTURIAS

MDRID, enero 31. (WP).—El Consejo de ministros que se celebró ayer en el Palacio Nacional, tuvo un carácter puramente administrativo.

En un Consejo que se había efectuado antes, se acordó la creación de la comandancia de ingenieros de Asturias, dotándola de los créditos necesarios para su funcionamiento.

Se propuso el indulto de una pena de muerte.

Acordóse el aprovisionamiento para el ganado y el ejército en Marruecos, de trigo y harinas nacionales.

SALVADOS DE MILAGRO

VIGO, enero 30. (SE.)—En las inmediaciones de Redondela, en el paso a nivel de «Los Cesantes», un tren arrolló a un automóvil conducido por Manuel Graña y ocupado por varias personas.

El automóvil fué partido en dos mitades, una la del motor y ruedas delanteras, y otra la posterior, donde iban los viajeros, a los cuales, lo mismo que al chofer, milagrosamente no les ha ocurrido nada.

DESFALCO EN UNA LOTERIA

BARCELONA, enero 31. (SE.).—Una investigación oficial practicada en una administración de loterías que dirige la conocida señora María Illa, popularísima por haberse vendido en su establecimiento muchos billetes agraciados con grandes premios, ha revelado un desfalco de más de un millón de pesetas.

La señora Illa manifestó a los inspectores que tenía sólo cincuenta pesetas como todo capital con el cual hacer frente a la liquidación de su déficit. Este es en perjuicio del Estado, que es el que explota la Lotería Nacional. La señora Illa no ha podido dar explicación alguna de las razones para el desfalco.

La enorme crecida del río Esgueva, a causa del temporal ocasionó el derrumbe de 28 casas en Valladolid

En el puerto de Vigo, una ola enorme hizo zozobrar una barca pesquera cerca de Punta Camelas, pereciendo dos tripulantes. El río Guadalquivir subió de 10 a 20 pies sobre su nivel

MADRID, enero 31. (SE.).—El furioso temporal de lluvias que ha azotado el centro y norte de España enteramente, deja después de tres semanas de duración pérdidas por diferentes conceptos en toda la zona peninsular y en las Islas Canarias, ascendentes a cerca de 15 millones de pesetas.

Sólo en la región de Arenas de San Pedro y Toro se calculan en nueve millones de pesetas el valor de los destrozos ocasionados por las inundaciones y el vendaval que allí tuvo especial intensidad. Informes de otras zonas indican que el total se aproximará mucho a los quince millones. Sólo en la ciudad de Valladolid se han derrumbado veintiocho casas, de las afectadas por la crecida del Esgueva.

Muchos centenares de agricultores han quedado arruinados por la pérdida total de sus cosechas y de gran parte del ganado que tenían en sus fincas. Varios descarrilamientos, ninguno por fortuna de gran importancia, han ocurrido también como consecuencia de los deslaves de la vía en muchos tramos de las líneas férreas en los distritos damnificados.

En el puerto de Vigo una ola gigantesca hizo zozobrar una embarcación pesquera cerca de Punta Camelas, ahogándose dos de sus tripulantes.

En general, el tráfico ferroviario está ya absolutamente normalizado, pero en los últimos días de la perturbación había sido ya afectado por las lluvias y las inundaciones. Un puente cerca de Avila, llamado de la Garita, se desplomó paralizando, por muchas horas, el tráfico y ocasionando el descarrilamiento de un tren de mercancías.

Madrid y Avila estuvieron incomunicados por ese motivo.

De Madrid a Toledo, también, se interrumpió la vía por un gran deslave, teniendo que enviarse durante un día, los trenes por la vía de Ciudad Real, dando un gran rodeo.

El río Guadalquivir, según informes llegados de Sevilla, se ha elevado de diez a veinte pies sobre su nivel normal, y grandes inundaciones en varios de los recodos de su corriente produjeron enormes pérdidas a los agricultores. Mucho ganado se ha perdido allí y varios pueblos estuvieron en peligro de una catástrofe de no haberse detenido, al fin, la subida de las aguas.

De Lisboa se recibieron, también, informes de estar sufriendo el resto del temporal con torrenciales lluvias y la consiguiente crecida de los ríos de toda la república. Agricultores y ganaderos han sufrido considerables pérdidas en varias zonas más gravemente afectadas.

ESCULTURAS ANTIGUAS HAN SIDO HALLADAS EN ESPAÑA

MADRID, enero 31. (SE.).—Un altar de piedra en forma imperfecta con una inscripción dedicada a Júpiter, ha sido descubierto en la villa de Sasamón, provincia de Burgos, según informa la Academia de la Historia.

Cerca de Juarros se han hallado, también, restos de una escultura de mármol y un arco de bronce que lleva una inscripción que se cree sea de la época romana.

En las ruinas del Castillo de Gumiel de Hizan se encontró un sello de bronce con escudo de armas que perteneció a un don Gonzalo Díaz de Huidobro. Se cree que data de la decimoquinta centuria.

MILITARES ARRESTADOS

SEVILLA, enero 31. (SE.).—Se anuncia que, como consecuencia de haber dirigido al Ministro de la Guerra, telegramas de protesta contra las supuestas manifestaciones del Ministro de Agricultura, señor Alvarez Mendizábal, sufren arresto en sus cuarteles respectivos, tres oficiales de Caballería y uno de Infantería.

ERMITA INCENDIADA

ELCHE, enero 31. (SE.).—Durante la noche, en Altavix unos individuos prendieron fuego a la ermita de San Antonio, que quedó completamente destrozada.

San Antonio es el Patrón de la industria alpargatera de esta ciudad. La entidad patronal ha enviado a las autoridades y al Ministro de Gobernación, telegramas de protesta.

Largo Caballero continúa amenazando a España con el horror de otra revolución

ALICANTE, España, enero 31. (SE).—El Lenin español, Francisco Largo Caballero, en un discurso pronunciado ante doce mil personas aquí, lanzó una vez más la amenaza de una revolución en el caso de que los derechistas ganen las elecciones, y declaró:

«Continuaremos nuestra lucha hasta que hayamos logrado la renovación social. Si no podemos ganar las elecciones forzaremos el cumplimiento del programa estipulado.

«Si los derechistas triunfan la tarea será debidamente difícil por el hecho de que tendríamos que recurrir directamente a la guerra civil. Estas no son únicamente advertencias. Nuestros enemigos no tienen el valor de exterminarnos. No somos revoltosos de profesión, pero si nos dan una ocasión para ello tendremos que serlo. Nosotros pedimos que se haga justicia.»

FABRICANTES DE AVIONES DICEN NO SER CULPABLES DE VENTAS PARA BOLIVIA

NUEVA YORK, enero 31. (AP).—Los dirigentes de las empresas fabricantes de efectos de aeronáutica acusadas de haber violado la neutralidad de los Estados Unidos, vendiendo pertrechos a Bolivia durante la guerra con el Paraguay, declararon no ser culpables. Si se les declarase convictos impondríanseles penas de dos años y multas de 10,000 dollars.

Otro Inspector General para la Guardia Civil

Don Sebastián Pozas Perea, nombrado recientemente, en sustitución del general Cabanellas, inspector general de la Guardia Civil.

El Gobierno del Sr. Portela reconoce necesaria la conveniencia de que las elecciones se efectúen en marzo

Los jefes de las derechas unidas manifestaron que no son partidarios del aplazamiento, aunque no les perjudicaría, pues, de todos modos esperan tener un triunfo arrollador

MADRID, enero 31. (AP).—Los learders de los partidos de la derecha y la izquierda, han expresado oposición a todo propósito que conduzca al aplazamiento de las elecciones hasta el 1 de marzo, considerando que deben celebrarse de conformidad con los proyectos ya hechos.

Respondiendo a las acusaciones que se hacían a los derechistas de que era la CEDA la que actuaba para la posposición, los leaders del coalicionismo derechista han expresado:

—La derecha se opone resueltamente a toda variación de la fecha de las elecciones, aunque no nos resultaría perjuicio alguno, porque aún si se celebrasen mañana mismo tendríamos la seguridad de vencer. No creemos que tampoco la izquierda quiera el aplazamiento, porque sabiendo que la derrota le viene encima, cuanto más pronto la vean, tanto mejor.

Los dirigentes de la derecha también declararon su oposición a todo cambio, por conceptuar que cualquier modificación ocasionaría la intensificación de las pasiones políticas.

La campaña política se viene desarrollando con relativa calma, salvo choques aislados entre los elementos extremistas de uno y otro bando, con lesionados por ambas partes.

En Málaga, por ejemplo, varias agrupaciones de obreros de la extrema izquierda penetraron en el cementerio local, protestando contra el asesinato de un vendedor de periódicos por los fascistas y reclamando castigo. La Guardia Civil dió varias cargas dispersando a los tumultuarios. Se efectuaron tres detenciones.

EL GOBIERNO HA PENSADO EN EL APLAZAMIENTO DE LAS ELECCIONES

MADRID, enero 31. (WP).—Ya es algo más que rumor lo del aplazamiento probable de las elecciones.

El jefe del Gobierno señor Portela Valladares declaró a los periodistas que aunque no se trata de un propósito concebido en firme, se piensa que el aplazamiento de los comicios resulte conveniente, agregando que lo estudiará el próximo Consejo de ministros.

Los grupos derechistas no desean el aplazamiento de las elecciones, pero, además, algunas entidades y corporaciones se han dirigido al Gobierno indicándole que equivaldría a prorrogar el período de atonía que sufren los negocios hasta conocerse los resultados electorales.

Aunque diariamente se insiste en que el Gobierno desea presentar candidaturas de centro, se calcula que las presentará en contadas circunscripciones. En otras provincias los candidatos ministeriales aparecerán alternativamente frente a las derechas y las izquierdas con mayor proporción donde ambos grandes grupos desconfíen de la victoria.

Los derechistas se hallan cada día más esperanzados en el triunfo. Se admite por algunos que la CEDA, será el partido más fuertemente representado en la Cámara, siguiéndole los socialistas.

Refiriéndose al aplazamiento de las elecciones, noticia que publicaron ayer algunos periódicos y que el jefe del Gobierno indicó hoy a los periodistas que era idea, aunque no en firme, del Gobierno, el jefe de la CEDA, señor Gil Robles manifestó que ignora de donde ha partido la sugerencia, que le ha sorprendido mucho, creyendo que no se llegará a tal aplazamiento.

Todo catalanista algo consciente ha de desear con toda el alma que las izquierdas no ganen, manifestó Cambó

El Secretario General del Partido de la Lliga Regionalista de Cataluña, dice que aún en caso de ganar las izquierdas, no podrían conservar el Poder en cuanto a la Región dicha

BARCELONA, enero 31. (SE.)—Ante la proximidad de las elecciones de ortes, todos los partidos catalanes se hallan entregados a concretar posiciones, concertar coaliciones o alianzas, calcular cifras y barajar nombres y candidaturas.

La Lliga Regionalista ha confiado toda su labor al secretario general del partido y líder indiscutible de los regionalistas, don Francisco Cambó.

Sobre sus hombros pesa la grave responsabilidad de decidir la actitud que la Lliga debe adoptar. Nada se hará que no lo acuerde el jefe.

Por eso, hemos creído de gran interés recoger unas palabras suyas que precisamente por no estar destinadas a la publicidad revelan mejor su pensamiento y su estado de animo en estos momentos.

Don Francisco Cambó, secretario general y alma del partido de la Lliga Regionalista de Cataluña.

He aquí lo que Cambó ha dicho:

«Indudablemente hay un poco de «bluff» en ciertas propagandas de apelación angustiosa a la necesidad de un frente antirrevolucionario, para que no ganen las izquierdas. En el resto de España sucederá lo que quiera. Pero en Cataluña habría suficiente con que nadie pretendiese estorbar el juego normal de los partidos. Es claro que si alguno se empeña en que para defender mejor la propiedad y la religión y el orden social, se ha de abandonar a los hombres que hasta ahora los han defendido, y hay que dividir a los que les habrían votado, es posible hacer triunfar a las izquierdas para darse el gusto de hacer perder a la Lliga, perdiendo al mismo tiempo el orden social y la religión y la propiedad.... pero no siendo así, el recuerdo de las elecciones de 1933 y 1934 enseña sobradamente que no hay necesidad de hacer tantos aspavientos si de verdad existe el deseo de impedir el retorno electoral de las izquierdas.

«Basta recordar que la diferencia de votos, en la provincia de Barcelona, entre las izquierdas y la Lliga no fue más que de unos nueve mil votos entre 140,000 y 131,000 obtenidos, respectivamente, en 1933, y de unos 28,000 votos entre 162,000 y 134,000 obtenidos en la ciudad de Barcelona en enero de 1934, para deducir que no se necesitaría un esfuerzo tan considerable para ganar ahora, si se tienen en cuenta las falsificaciones de votos cometidas entonces, las coacciones vergonzosas empleadas, la impresión de la muerte reciente de Maciá, la unión de las izquierdas acabada de efectuar, la larga ocupación del poder por las izquierdas, etc., etc. De entonces acá ha pasado el 6 de octubre y nadie se explicaría que éste produjese el efecto de un aumento de opinión izquierdista.

GANARAN LAS DERECHAS

«Sin embargo, números son números, y su verdadero valor no puede conocerse hasta después. Lo que sí se puede saber desde ahora es que todo catalanista que sea un poco consciente sabe que ha de desear con toda el alma que las izquierdas no ganen; y que los elementos directores de las izquierdas tienen un marcadísimo interés en ganar.

«No hay que sorprenderse ante esta afirmación. El hecho es evidentísimo. El instinto catalanista da en seguida a comprender que si en Cataluña se produjese un triunfo de izquierdas, ganando como es seguro que ganarán las derechas en el resto de España, fuera absolutamente imposible el mantenimiento del régimen autonómico en Cataluña. Un gobierno de derechas y una mayoría parlamentaria de derechas no consentirían un gobierno autónomo de Cataluña en manos de las izquierdas. La sombra del funesto 6 de octubre tendría más fuerza que todos los rozamientos constitucionales y que todas las amenazas. Por ingenuo que sea hay que comprender esta realidad. Ha de costar ya bastante ir restaurando lo que se pueda del Estatuto. ¡Para que hubiera manera de que obtuviese algo una izquierda triunfante!

«Una izquierda triunfante habría podido conservar; pero la falta absoluta de visión política de los hombres del 6 de octubre ha cambiado la disposición de las cosas. No ese lo mismo conservar que reconquistar. Con la desconfianza que durante tanto tiempo inspiraron en España, un triunfo de éstos supondría la anulación de la autonomía de Cataluña Y quien sea catalanista sacrificará al deseo de ésta toda volubilidad izquierdista.

«Precisamente la situación especial de los hombres de izquierda ha de hacer que ni como a catalanistass ni como a izquierdistas puedan desear el triunfo de las izquierdas.

No quieren ganar las izquierdas

«¿Qué harían en la suposición de que triunfasen? No podrían entrar en el gobierno de la Generalidad, porque para ello habrían de sujetarse a la ley del 2 de enero y consentir el nombramiento de gobernador general nombrado por un gobierno de la República, derechista. ¿Se quedarían afuera esperando que las Cortes de mayoría parlamentaria de derechas dejasen sin efecto la ley del 2 de enero? Eso sería inocente. La fuerza de las cosas les impondría intentar de nuevo un acto de violencia. Si hubiesen ganado como revolucionarios, no quedaría a los jefes otro remedio que intentar otra revolución... que naturalmente volverían a perder, empeorando, quién sabe por cuánto tiempo, la situación de los condenados.

«Se habla mucho del deseo de amnistía. Pero ésta, que fuera bien posible después de una derrota de las izquierdas, resultaría casi imposible después de un triunfo electoral izquierdista, generador indefectible de nuevas violencias.

«Todas las señales son de que en el conjunto de España las derechas ganarán. Pero es claro que puede admitirse la suposición de lo contrario. Ahora, que entonces, ¿quién será tan listo para creer que una victoria del socialismo marxista, de una revolución obrera, con el ideal de la dictadura tiende a suprimir otros tendría en respetar Estatutos y facultades autonómicas y en restablecer gobiernos y parlamentos? Toda dictadura tienda a suprimir otros gobiernos y a borrar toda clase de autonomías. Una victoria izquierdista en España lo arrastraría todo. No fué, ciertamente, Largo Caballero quien menos disgustos dió a Maciá. Aunque no fuese, pues, más que por el espíritu universalista del marxismo y de todas las doctrinas análogas, un trinfo proletario en España significaría el aniquilamiento de todo el catalanismo.»

Tales son las palabras del señor Cambó, cuya importancia en estos momentos a nadie podrá escapar.

España siente la necesidad de tener un ideal nacional

El Jefe del Gobierno ha hecho declaraciones sobre el manifiesto centrista

MADRID, enero 31. (SE.).—El manifiesto del Partido Centrista que el Gobierno desea organizar como resultado de las elecciones próximas, se publicó por el presidente del Consejo, señor Portela Valladares.

El presidente expresó a los periodistas, los propósitos del Gobierno de presentar sus candidatos en los principales distritos. Refiriéndosse al manifiesto afirmó «que contiene declaraciones de importancia». Agregó: «España debe tener un ideal. Una vez que las instituciones y órganos de la nación deben demostrar su eficacia y su eficiencia, que ahora no tienen, debe hacerse, de conseguirlo, un ideal nacional. Debe imprimirse eficiencia al ejército, la armada y las instituciones sociales del país. Debe concentrarse metódicamente la atención nacional, de una manera casi exclusiva, en los intereses económicos y materiales del país, que al presente están ignorados y reducidos a una sombra de economía todos los demás países. Estos son dirigida, que ha fracasado ya en ideales e ideas que yo creó abriga una gran mayoría de los españoles.

La opinión publica ve con alarma la destrucción de los partidos en una lucha sin objeto. La lucha no se da por ideales constructivos, sino al servicio de ideas. Una inmensa mayoría de los españoles, entre tanto, desea paz y trabajo y un sistema de gobierno que sirva como garantía para el desarrollo normal y pacífico de sus actividades. En todos los países del mundo ha cesado ya la lucha por principios políticos abstractos. Ahora se lucha por altos intereses que hacen fecunda la controversia nacional.»

Se ha informado que el Gobierno se propone organiar una activísima campaña electoral en la cual tomará parte personalmente, el Presidente del Consejo. Es posible que el Gobierno llegue a un arreglo para que sus candidatos vayan de acuerdo con los del sector socialista que tiene como líder al ex Presidente de las Cortes, señor Besteiro, quien proclama la evolución y no la revolución como principio para llegar a la adopción del socialismo en España.

Se han acordado ya planes por los cuales el Ministro de Instrucción Pública, señor Villalobos, encabezará la candidatura centrista por Salamanca, por cuyo distrito defiende su escaño el señor Gil Robles, jefe de la Ceda. El Ministro de Obras Públicas, señor del Río, luchará por Ciudad Real en compañía de cuatro candidatos del Partido Progresista, que era el que presidió el actual presidente de la República antes de ser electo al Ejecutivo. El Ministro de Agricultura, señor Alvarez Mendizábal, se presentará por Cuenca. En Madrid, el Partido Centrista aspirará a conquistar los cuatro puestos de la minoría tanto en la candidatura a diputados a Cortes como en la concejales municipales.

FUMABAN CIGARROS DE MARIGUANA

La policía de la Octava Estación procedió ayer al arresto de Genaro Gutiérrez Iznaga, vecino de Arroyo 53; José Febles Suárez, de Carlos III número 1, y de Belarmino Martínez Solís, de Arroyo, 53, por haberlos sorprendido cuando en la esquina de Nueva del Pilar y Arroyo estaban fumando cigarros de mariguana, algunos de los cuales lograron ocuparles. Del hecho se dió cuenta a la autoridad judicial correspondiente.

«LA ESPAÑA DE HOY»

AMOR QUE MUEVE EL SOL Y LAS DEMAS ESTRELLAS...

Por MANUEL AZNAR

Ya era hora de que, desde las alturas del Poder público, se dijeran para todos los españoles palabras de concordia y de paz. Solo la convivencia es fecunda; solo el amor puede crear. «Amor —cantó el Dante— que mueve el sol y las demás estrellas...»

Hace meses que vengo depitiendo hasta la insistencia, hasta el cansancio, la misma cantinela. Hace tiempo que doy sobre el mismo yunque: España no puede continuar en esta situación de guerra civil que nos está aniquilando: España no puede seguir en esta pugna de rencores, de odios sin extinción, de pasiones desatadas. El segundo Gobierno Portela Valladares lo comprende claramente; y con ocasión del nuevo año, en este primer día de 1936, cuando por la magia de la fecha el espíritu se siente propicio a las mayores ilusiones y a las más dulces esperanzas, dirige al país una declaración ministerial, una especie de manifiesto por el cual nos invita a todos a deponer las enemistades para colaborar, sin abdicar principios y sin abandonar posiciones, en la tarea común del patriotismo.

Es maravilloso que la segunda República española se mantenga en pie. Todos los días, personas de diferentes opiniones y de tendencias contrapuestas nos hacemos este comentario: ¿cree usted que el régimen tiene posibilidades de pervivencia si seguimos por el camino emprendido?»

El general dictamen es que no. De la mañana a la noche y de la noche a la mañana, se diría que tropezamos en todas las piedras y nos incorporamos a todos los dislates.

No se si el año 1936 será muy feliz para los españoles: los augurios se presentan envueltos en sombras. Solo puede consolarnos el pensamiento de que al año nuevo le ha de ser muy difícil batir los «records» de desventura, de acritud, de infelicidad, alcanzados por sus años antecesores. Con un poco de alegría que nos dé, será bastante para que sintamos gran satisfacción. Los españoles hemos visto decaer de tal modo aquellos principios y aquellas emociones de que todo pueblo hace tesoro sagrado, que nos contentamos ya con muy poco. En resumen, aspiramos a que se nos dé como regalo y especial beneficio lo que en toda tierra civilizada suele ser supuesto necesario y condición mínima de la existencia.

Por ejemplo: los Gobiernos —y no este ni el otro, sino todos los que van desfilando por las cimas del Estado— enuncian, a título de programa, el mantenimiento del orden público. El orden público, ¿puede ser programa de Gobierno? ¿No diremos mejor que es la existencia indiscutible de la vida ciudadana, y que sin órden público no hay Estado, ni Gobierno, ni Parlamento, ni libertad, ni democracia, ni justicia ni civilización? ¿A qué punto de no ser nada hemos llegado, por consiguiente, para que se nos brinde en calidad de maravilla lo que nos es debido rigurosamente?

«España —dice el manifiesto del Gobierno— se halla al borde de una sima». Cito palabras oficiales. Nada puede agravar esa declaración descendida desde las alturas del Poder público. Ella nos muestra una realidad, no por conocida desde hace tiempo menos preñada de congojas.

En esas palabras con que esmalta su declaración el segundo Gobierno de Don Manuel Portela Valladares está resumido, con gran elocuencia, el balance político y social del año 1935.

Dios haga que durante los doce meses próximos, se empiece en España a restaurar el sentido de la cortesía, la noción de la amistad, la necesidad de la convivencia, la tradición del honor, el espíritu de la justicia, el sentimiento de la lealtad, y con todo ello se restaure también el afán del patriotismo y el sueño de la grandeza de la Patria.

El día 30 de Enero se publicará en la «Gaceta Oficial» el decreto de disolución de las Cortes actuales y de convocatoria de elecciones. A partir de aquel instante habrá quedado abierto un período que puede ser histórico para el destino público de los españoles. Dos enormes frentes de combate —¡y de qué combate!— están organizándose en pie de guerra civil. Guerra que podrá ser aparentemente incruenta, pero de cuyos resultados ha de salir, o una etapa de relativa paz y de fecundo progreso o una etapa de anarquía, al término de la cual se adivina el advenimiento de una autoridad férrea, implacable...

Si a la vista de las elecciones declara el Gobierno que nos encontramos al borde de una sima, no hay más que decir.

¡Haga el Cielo que encontremos medios de salvar el abismo sin que algo esencial se despeñe hasta el fondo!

Yo, propenso siempre al optimismo, con mi fe entera, confío en que lograremos salir con bien del difícil trance.

Se está haciendo en España el ensayo de una democracia parlamentaria. Y como aquí nó gustamos de hacer las cosas a medias, queremos, no una democracia modesta, sino la más amplia y abundante que conocieron los siglos. Claro está que mientras los textos constitucionales dicen eso, llevamos cinco años sometidos, o bien a las excepciones de la Ley de Defensa de la República, o bien a los estados de prevención, de alarma o de guerra. Al cabo de esos cinco años de experiencia, se preguntan las gentes: «Será que el régimen democrático puro no es el más adcuado para el pueblo español?».

Dicho sea, como justificación, que esta misma pregunta se formulan casi todos los pueblos europeos.

Manifiesto de paz es el que lanza el nuevo Gobierno, después de su primer Consejo de ministros. Por ahora, no están los espíritus de los combatientes como para escuchar invitaciones a la concordia. Pasa uno por los campamentos de la izquierda y de la derecha, escucha el clamor de las gentes allí reunidas, y todo transciende a vísperas de una batalla.

Por las puertas de 1936 entra —como cantó Rubén Darío— San Silvestre en su silla gestatoria. También nos hace el gran Santo signos de paz. Igual que los del manifiesto ministerial, esos signos serán probablemente desdeñados. ¿Acaso, según algunas veces ha sostenido Miguel de Unamuno, habrá de salir la gran victoria de España del turbulento seno de una guerra civil y esa guerra, resultará fecunda para el porvenir español?

En fin, lector; dejemos a un lado reflexiones, o mejor dicho, obsesiones. Y que Dios nos otorgue a todos la felicidad que vayamos mereciendo.

Solo la obtendremos por el camino del amor. Ahora se le ofrece a España ocasión de cambiar sus rumbos rencorosos y de guiarse por ese gran sentimiento que —ya lo dijo el poeta— «mueve el sol y las demás estrellas».

Madrid 1 de Enero de 1936.

DESDE ESPAÑA

"DESPUES DEL GAS"

Por M. VALERO DE CABAL

EN estos días, que podemos leer y tomar tiempo para meditar sobre nuestras lecturas, pone el azar en nuestras manos dos libros que son dos hondas palpitaciones actuales.

Desde Madrid llega el primero; su autor es para mí, como para la generalidad de las gentes que leen, completamente novel .. Y nos hemos leido su obra en dos anocheceres

En esto que David Arias llama novela, mucho más que a la riqueza del estilo, gracia del lenguaje y carácter de las gentes hay que atender a la fantasía, influenciada en modo superlativo por las turbulentas corrientes revolucionarias.

Ese gran sibarita de la vida que nos pinta el autor en Perico Sánchez resulta, al cabo de las páginas, un tipo paradojal, alucinado por un afán misterioso de aniquilamientos y redenciones. Solo en una casa ancestral avilesina el mozo va y viene por el mundo a la busca y satisfacción de sus gozos y ensueños hasta un día en que le da por construir un laboratorio que es fortaleza inexpugnable al par.

Y allí da el sensual y exquisito asturiano con la fórmula de un gas terrible que podrá colocar a España en situación poderosísima ante el conflicto mundial que estremece ya a la Europa entera. El químico defiende su invento como el más raro tesoro y destruye su fórmula para que no pueda robársela su secretaria que le sirve y seduce pensando únicamente en tomar para Inglaterra las primicias del mortífero elemento.

La guerra estalla y España sufre los acosos y ataques del país de la blonda Mary. Sucédense los episodios trágicos, las aventuras inverosímiles; el amor no se asusta de los estruendos y la muerte impera sobre todas las naciones. Es un frenesí de pólvora, de estallidos, de sangre... El químico y la espía acogidos al reducto del laboratorio en un alto estratégico de Avilés ven llegar los bandos de aviones que deshacen las escuadras; todo ante su vista y su razón tiene una lógica terrible, abrumadora:

—Nada vale ya en la vida otra misión que la de destruir—dice el inventor a su compañera—por designios indiscutibles, nuestras inteligencias, la de usted y la mía, han sido creadas con sólo esa finalidad..

Nada les importa a quién han de ofrecer sus armas; no existe en ellos sentimientos ni deseo que les dicte una orden contraria a las que impele a «trabajar sólo por la destrucción». Hasta el arrasamiento del hombre persiste la guerra con sus aliadas la peste y el hambre. Apenas quedan en el paraíso de Asturias más que la pareja destructora, signada desde su creación para unirse en un destino y en una labor que, si en un punto fugaz, les punza en la conciencia, les mantiene luego indiferentes, fríos, como esos dioses avernales, sombríos y trágicos.

Ellos—sobre la matanza que ha conocido su ternura y su ferocidad de criaturas humanas—sobreviven al gas para procrear otra raza; nueva al nacer, ciertamente, pero inoculada de las máculas sempiternas de Perico, el hombre, de Mary, la mujer...

David Arias ha podido reflejar en esta su novela esa figura atrozmente fúnebre de la revolución que persigue a los pueblos sin tregua y sin misericordia; ese gas de su Perico, que revienta los pulmones de la humanidad, es la imagen incórporea, pero horripilante, de ese otro gas invisible que vienen emanando desde los orígenes del hombre las palabras torpes, las ambiciones insaciadas, los hechos duros de cuantos, —individual o colectivamente— han querido esclavizar al hombre olvidándose de la ley de Cristo para prear su sola, su cínica, su impía ley del placer y de la destrucción...

CORBATAS QUE ENAMORAN
La Casa Cofiño
SUPREMA GARANTIA
NEPTUNO 87. (CASI ESQUINA A MANRIQUE) — TELEFONO M.2050.

M.E.C.D. 2016

COMENZARA HOY LA GRAN TEMPORADA INVERNAL EN EL ORIENTAL PARK

NUESTRO EXPERTO HIPICO ANOTA UN NUEVO TRIUNFO CON SU MEJOR APUESTA: HAPPY LAD

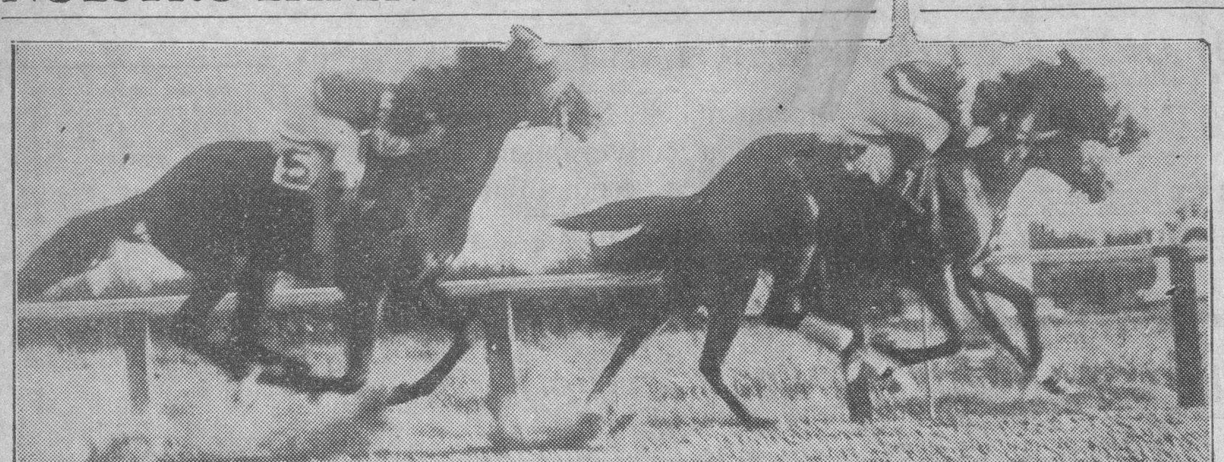

He aquí cómo perdio Love Lost (por dentro) tras una carrera borrascosa, que debió ganar fácilmente si su jockey Marrero no se priva tontamente.

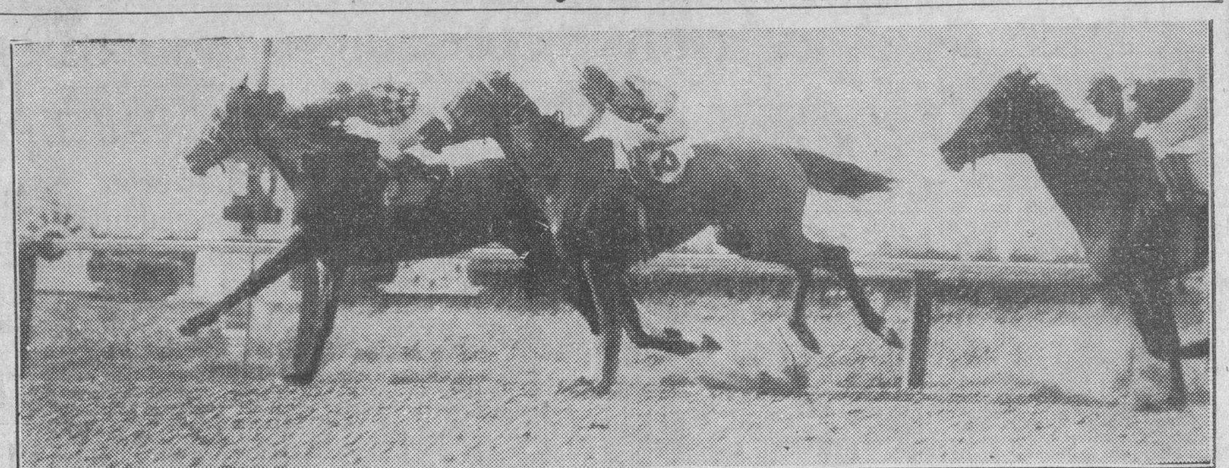

Donate, uno de los ejemplares seleccionados por nuestro experto, que ganó la tercera carrera sobre el favorito Friend Whitney, por medio largo.

RESULTADO DE LAS CARRERAS CELEBRADAS AYER

27 Day ENERO 31, 1936 Tiempo CLARO Track HEAVY

ARRANCADAS DESDE "STALL GATE" (GATERA)

198 ORIENTAL PARK, CUBA — PRIMERA CARRERA 5 & 1-2 Furlongs — 4YO&Up — Premio $150 Reclamable

Ind	Horses	W	PP	St	¼	½	¾	Str	Fin	Jockey	O	C
18⁵	Sea Mew	109	2	5	3nk	1hd	1hd	1hd	1hd	A F Martinz	2	2
189²	Adam's Money	110	5	4	4³	2hd	2½	2³		T Sanchez	2	3-2
177²	Abduction	113b	4	3	2¹	3½	3²	3²		T Price	4	5
125⁴	Billycoo	110b	1	2	1²	4¹⁰	4¹²	4¹⁰		A Fernandz	6	6
132	Cooley	111b	3	1	5	5	5	5		J Marrero	4	4

P 3:15 Off 3:24 Time 25 2-5 51 2-5 1:12 3-5

Valor $105 - Sra. C Fernandez ch f 4 Sea Rock—Rose Margot Arrancada BUENA menos para Sea Mew Gano BAJO LATIGO Segundo FACIL Sea Mew, majadera en el post, partio fuera y detras de la gatera, alcanzo a los primeros al entrar en la recta y supero a Adam's Money en la lucha final Adam's Money corrio por la parte mas pesada Abduction se canso Billycoo se detuvo despues de dos furlongs

Sea Mew 11 40 3 20 Adam's Money 2 60 No Show Mutuels Sold

(Precio de Reclamo Ganador $200)

199 ORIENTAL PARK, CUBA — SEGUNDA CARRERA 5 Furlongs — 4YO&Up — Premio $150 Reclamable

Ind	Horses	W	PP	St	¼	½	¾	Str	Fin	Jockey	O	C
153²	Helen Lamaze	*99b	3	2	3½	3¹	2³	1hd		V Villalobo	4-5	4-5
181⁴	Bubble Weight	*102	1	1	2½	1hd	1hd	2⁴		M Martinez	6-5	6-5
178⁴	Princess Leda	111b	5	3	1½	2²	3²	3½		J Marrero	3	3
147	King Faro	*104b	2	5	4¹	5	4hd	4½		A Barnett	4	4
153	Babble On	104b	4	4	5	4nk	5	5		A F Martinz	8	8

P 3:43 Off 3:45 Time 25 4-5 51 1-5 1:04 3-5

Valor $105—Chaple Stable ch m 6 Ladkin—Nebula Arrancada BUENA Gano BAJO LATIGO Segundo FACIL Helen Lamaze finalizo fuerte por medio del track para superar a Bubble Weight en los ultimos saltos Bubble Weight corrio la primera mitad por la parte mas pesada y dio un traspies cincuenta yardas antes de la meta Princess Leda se canso mucho Los otros fueron superados

Helen Lamaze 5 60 3 00 Bubble Weight 2 80 No Show Mutuels

(Precio de Reclamo Ganador $200)

200 ORIENTAL PARK, CUBA — TERCERA CARRERA 5 Furlongs — 4YO&Up — Premio $150 Reclamable

Ind	Horses	W	PP	St	¼	½	¾	Str	Fin	Jockey	O	C
153¹	Fauquiers Pride	109	6	4	2³	1½	1⁵	1³		E Rodriguz	2½	2½
178	Chi Ku	*103⁴	1	1	3½	4⁶	3½	2²		J R Hill	5	5
168⁴	Jaz King	*104⁵	2	2	6	5½	5⁶	3¹		M Martinez	2½	2½
153	Guide Book	109b	5	5	1hd	2¹	2½	4¹		J de la Se	8-5	8-5
153⁵	Dr. Sullivan	113b	3	3	4²	3nk	4³	5⁶		H Adams	6-5	6-5
177	Cash Change	109	4	6	5³	6	6	6		O H'rnandz	15	15

P 4:15 Off 4:25 Time 26 52 4-5 1:06 3-5

Valor $105—A Martinez ch m 7 Catalan—Fauquier Girl Arrancada BUENA Gano FACIL Segundo IGUAL Fauquiers Pride dispuso de Guide Book, se alejo y gano con algo en reserva Chi Ku finalizo fuerte Jaz King gano terreno en la recta Guide Book se canso mucho en el ultimo furlong Dr Sullivan se encabrito al arrancar, adelanto con velocidad en la curva y luego se canso corriendo junto al rail

Fauquiers Pride 7 40 3 80 2 40 Chi Ku 5 80 3 40 Jaz King 2 80

(Precio de Reclamo Ganador $200)

PROGRAMA PARA HOY

PRIMERA CARRERA: 5½ Furlongs
(Para 4 años y más)

RECLAMABLE.	PREMIO: $250
Disruption	109
Polydes	109
Chatterman	x109
Buds Choice	109
Staked Plains	x104
Decorous	109
Pornella	109
Swinlane	114

SEGUNDA CARRERA: 5 Furlongs
(Para 3 años y más)

RECLAMABLE.	PREMIO: $300
Nahallac	108
Prissy Toro	106
Witty Henry	114
Shadowgraph	110
Gradivus	114
Allie Sholtz	106
Fools Folly	103
Pretty Royal	105

TERCERA CARRERA: 1 Y 1-16 M.
(Para 4 años y más)

RECLAMABLE.	PREMIO: $250
Dr. Sullivan	109
Old Cally	112
Phil R.	115
Indiazn	118
John Mill	x107
Jaz King	112
Patuxant	112

CUARTA CARRERA: 1 Y ¼ M.
(Para 5 años y más)

RECLAMABLE.	PREMIO: $300
More Power	108
Up in Arms	110
Robrack	109
Good Sense	116
Elizabeth S.	105
Make Believe	113

QUINTA CARRERA: 6 Furlongs
(Para 4 años y más)

RECLAMABLE.	PREMIO: $300
Pordina	110
Cynara	106
Thunbergia	105
Red Eva	106
Quien Qui ere	113
Wise Revue	103
Manitobian	111

SEXTA CARRERA: 6 Furlongs
(Para 4 años y más)

RECLAMABLE.	PREMIO: $300
Lucky Kate	106
Technocrat	112
Protected	101
Then Some	108
Cesar Toro	106
Nonpartisan	108
Keltner	111

SEPTIMA CARRERA: 5½ Furlongs.
(Para 4 años y más)

RECLAMABLE.	PREMIO: $300
Senoj	110
Drowsy Miss	105
Conna	105
Tickory Tock	x106
Donate	112
Moraine	x105
Wabun	x110
Sea Lassie	110

OCTAVA CARRERA: 5 Furlongs.
(Para 4 años y más)

RECLAMABLE.	PREMIO: $400
Sleive-s Fride	116
Leo B	118
Valeen	118
I Novotny	107
Maple Bárbara	109
Sitting Pretty	113
Waltz King	x113
Best Butter	118

Primera carrera hora de partida: 2:45.

El jockey Pernia que hizo otra gran monta sobre Blind Plydema en la quinta carrera de ayer, donde venció a un fuerte grupo. Sacada en punta por el gran Oscar, no tuvo luego grandes inconvenientes.

Excelentes grupos van hoy a la tira en pos de los más altos premios, en Marianao

Los fangueros tendrán una magnífica oportunidad, pues la pista continuará húmeda para esta tarde. El Handicap del domingo atrae mucho la atención de los grandes turfistas

Con la inauguración de la nueva temporada que comienza hoy, el mitin invernal, habrá un aumento considerable en los premios para los baballistas y estos que están esperando como cosa buena el alza en este departamento han de sacar al claro a sus más connotados representantes con el santo fin y objeto de engrosar su cuenta corriente en el banco, para los que gozan de una posición cómoda o independiente o para mejorar su situación averiada los que no han tenido la suerte de figurar entre los ganadores en las últimas semanas.

Los premios de los días de fiesta en lo sucesivo resultarán muy satisfactorios y comprenden desde 250 pesos hasta 400, con algunos de 500 y 600 distribuidos a través de los dos meses que durará la temporada invernal propiamente dicha.

LA PISTA

Las lluvias de la noche del jueves cambiaron totalmente el aspecto de la pista convirtiéndola en un lodazal. Por ello se aprovecharon los fangueros en las competencias de ayer y ese cambio de track ha de perdurar por unos días, aunque el fuerte sol de ayer y el brisote que sopló sobre el hihpódromo ha mejorado la condición del piso y ha de continuar mejorándolo. Sin embargo, es imposible que esté menos de lento para las justas de hoy y cuando más «good» para las carreras del domingo, caso de no ocurrir nuevas lluvias.

EL HANDICAP

El handicap denominado Asociación Nacional de Comerciantes e Industriales tiene interesados a todos los fanáticos y caballistas. Los pesos que ha de asignar Martel a los ejemplares no se conocen aún y de no haberse alterado el track era posible que pudiéramos darlos a conocer, pero el Secretario y handicapper está en espera de una última observación de la pista antes de fijarlos y es difícil que pueda hacerlo antes de hoy por la mañana.

Si Kindred Spirit por fin compite aceptando el peso que ha de asignársele será, desde luego, con el máximo y es posible que no lo acepte. Ahora bien, caso de no aceptarlo cuando se corra otro handicap tendrá que cargar posiblemente con el mismo que se le habrá asignado en este caso, después de dejar pasar una carrera en que podría probar si puede manejar o no bien las libras que Martel ha de fijarle y que posiblemente serán 130.

HOY

Nutridos grupos de ejemplares se han inscripto para todas las justas de esta tarde, buscando los sabrosos premios nuevos. Mejorando el track bastante Buds Choice debe ganar. No gusta esta yegua del fango lleno de agua, pero cuando la pista está pesada o lenta, hay que ganarle. Llevará buen jockey y será difícil de derrotar.

Recomendando un solo caballo para cada carrera, sin que esto quiera decir que ello representa la selección de un «cinch», o cosa por el estilo, sino un ejemplar que pueda hacer buen papel y deba finalizar entre los primeros, creemos que Nahallac es el ejemplar a derrotar en la segunda. Buena posición, buen jinete, y pur sang que sabe partir bien debe ser un fuerte contrario de principio a fin.

En la tercera nos inclinamos algo a Phil R. Corre la pista y ha mejorado mucho en manos de Jardón. Va a la distancia como lo demostró ganando varias veces a principios del año pasado cuando estaba en su mejor forma.

LAS OTRAS

Nadie le negará a Good Sense capacidad para ganar la cuarta carrera. Se competirá a milla y cuarto, distancia que ha de resultarle muy interesante al público como que hace mucho tiempo que no se celebra una carrera de ese metraje. Por la distancia y por la pista hay que contar con el hijo de White Satin.

Pordina es nuestra selección para la sexta: en buena forma y amante del track fangoso como buena hija de The Porter. En la séptima hay que ganarle a Keltner, un magnífico negociante del track blando y en la octava muy difícil, más que todas las otras estimamos que Best Butter tiene un excelente chance de victoria.

Happy Lad, la selección del DIARIO, se burló de todos los favoritos y los dejó atrás

Era «la mejor apuesta» de Mr. Jimmy, que dió también a Valdosta y a Black Dreams, éste a buen precio. Montas buenas y malas hubo durante las competencias de ayer

Una marfilada de Tereso Sánchez, que llevó a Adams Money por la parte peor de la pista, impidió que nuestro experto metiera ayer cuatro ganadores, dos de los cuales significaron grandes triunfos de Mr. Jimmy, pues no eran los favoritos de los books, ni de los otros seleccionistas. La mejor apuesta del experto del DIARIO, Happy Lad, venció a John Mill y a Magnitude que fueron instalados como los posibles ganadores de la carrera. Los que siguen a Mr. Jimmy disfrutaron pues del buen precio de este ejemplar, así como del que ofrecieron por Black Dreams, tres a uno.

Tereso Sánchez tenía ganada la primera carrera con Adams Money, pero con una gran escasez de materia gris tremenda, metió a su cabalgadura por la peor parte del track, viéndose el animal imposibilitado de realizar el avance, ya que se iba hundiendo mientras Sea Mew corría por la parte buena de la pista. Pese a esta desventaja, Adams Money solo obtuvo una cabeza de ventaja... la que le faltó a su jinete.

VALDOSTA GANO SIN DIFICULTAD

Valdosta demostró qu e es bueno en cualquier clase de pista. Se vió algo apurado al final, por el arduo finalista de Yankeway, pero ganó su carrera al precio casi prohibitivo de 7 a 10. Sus boletos en la mutua tuvieron buen dividendo, pues pagaron a cuatro ochenta.

En cuanto a Black Dreams, otra selección de Mr. Jimmy ganó «arrendado» es decir, en la forma más fácil que darse pueda. Ni un ligero susto pasó su jinete, apenas se libró de la persecución de Sir Hector. Fué un paseo agradable...

Y vino luego la carrera de Happy Lad, que en un gran titular de esta página era anunciado (el que no quiso verlo es porque estaba ciego) como la mejor apuesta del día. En la última carrera se había corrido el tip, pero Happy no estaba completamente ready ni era su pista en la que iba. Ayer completamente en condiciones y con el track que adora, se metió fácilmente, burlándose de los dos favoritos, John Mill y Magnitude.

Somos enemigos del bombo, pero, en realidad, nuestro experto, con sus ganadores excepcionales, bien merece este poquito de elogio...

DESPISTADOS

El público estuvo un poco despistado ayer en la primera carrera. El favoritismo se dividió entre Abduction y Adam-s Money y ninguno de los dos ganó, Sea Mew, bien colocado por Armando Martínez, persiguió de cerca al líder y cuando se creía que Adam-s Money ganaría, ocurrió a este lo de siempre, que alguien vino a pasarlo y volvió a su lugar acostumbrado, el placé. El ganador produjo la respetable suma de 11 pesos 40 centavos. Martinito apuró bien a la potranca de Díaz en el momento oportuno.

Rompió el «maiden» V. Villalobo sobre Helen Lamazo en la segunda. La yegua estaba sola en la pista y solo había dudas de que el pequeño aprendiz pudiera guiarla bien. Pero la montó magistralmente, escogiendo la mejor parte y sin perder la cabeza la apuró en los últimos tramos para dominar a Bubble Weight.

POR EL JOCKEY

El jockey bueno hace mucho sobre los caballos. Eauquier-s Pride llevaba encima al Jibarito y este hizo correr a la hija de Catalán en la pista que no ha corrido bien últimamente. Ello produjo la victoria a ese ejemplar que llevaba un magnífico precio de dos y medio a uno en el book.

De igual manera el Jibarito llevó al triunfo a Happy Lad, que ya estaba ready.

Black Dreams encontró a gusto la pista y después de someter a Sir Hector fué alejándose dulcemente hasta ganar por cerca de un diez y seis.

La última fué para Ridge Lady, cuyo jockey escogió la mejor parte de la pista para hacer su carrera en la recta final. Pernia no estuvo hábil en ese final, porque haheberlo estado hubiera salido por fuera y quizás así hubiera vencido porque su ejemplar cerró muy bien.

MULTAS Y RECLAMOS

M. Martínez fué multado en 20 pesos por haber estorbado a Princess Leda en la segunda justa del programa de ayer.

Miss McGluke fué reclamado por el señor Juan Corujo en 300 pesos.

Y Bon Mot fué reintegrado al Aevos Stable que lo reclamó ayer por la suma de 600 pesos.

SELECCIONES HIPICAS DEL "DIARIO"

Por MR. JIMMY

PRIMERA CARRERA.—5 y medio furlongs. 4 años y más.

CHATTERMAN.—Por su ascendencia devora el fango y es bueno.

BUDS CHOICE.—Está bastante bien y es fanguero de categoría.

DECORUS.—Tiene algunas muy buenas en esta pista.

SWINLANE.—No es especialista en fango, aunque es bueno.

También corren: Disruption, Polydes, Pornella, Staked Plains.

SEGUNDA CARRERA.—5 furlongs. Para 3 años y más.

WITTY HENRY.—Lo están corriendo con una tregua y es buenoñ

NAHALLAC.—El contrario de mayor consideración.

SHADOWGRAPH.—Velocidad fantástica, eero tiende a pararse al final.

PRISSY TORO.—Le gustan los pagos altos y como hijo de Toro es Torita en fango.

ALLIE SCHOLTZ.—Mucha clase, pero pobres demostraciones hasta ahora.

GRADIVUS.—Tiene un pedigree fanguero estupendo, pero lo oculta.

FOOLS FOLLY.—Otra que gusta de ganar con alto dividendo.

TERCERA CARRERA.—Milla y un 16, para 4 años y más

JOHN MILL.—Aparec en los libros como "excelente corredor en fango.

JATZ KING.—En buena forma, fanguero y va a la distancia.

OLD CALLY.—No acaban de entenderlo. Es bueno.

PHIL R.—Sorprendió en su última; no sería sorpresa hoy que va en fango.

También corren: Dr. Sullivan, Indiazon, Patuxtan.

CUARTA CARRERA.—Milla y cuarto. Para 5 años y más.

GOOD SENSE.—Es un ejemplar de 500 pesos, pero en fango y en la distancia parece un volador.

ELIZABETH S.—A la anciana Isabelita habrá que derrotarla luchando mucho.

ROBRACK.—Es una carrera difícil y éste la corre bien.

También corren: More Power, Up In Arms, Make Beleive.

QUINTA CARRERA.—6 furlongs. Para 4 años y más.

PORDINA.—Ejemplar de buenos tracks, de alto precio, de ascendencia fanguera y en magnífica forma.

MANITOBIAN.— Debe mejorar mucho sobre sus anteriores. Gran fanguero.

QUIEN QUIERE.—Corre bien fango y ya debe estar "ready".

THURNBERGIA.—Es de buenos hipódromos y fanguea, pero sus patas andan mal.

También corren: Oynara, Red Eva, Wise Revue.

SEXTA CARRERA.—6 furlongs. Para 4 años y más.

PROTECTED.—Es con mucho superior al grupo y tiene una ascendencia fanguera que no desmiente: Jim Gafiney.

NONPARTISAN.—Estando en su mejor forma sería peligroso.

LUCKY KATE.—Buena fanguera. Va bien a la distancia.

También corren: Technocrat, Then Some; César Toro, Keltner.

SEPTIMA CARRERA.—5 y medio furlongs. Para 4 años y más.

DONATE.—Fanguea bien y en su última demostró estar ready.

DROWS MISS.—Peligrosa por su velocidad; habrá que tumbarla al final.

SENOJ.—Hoy va mucho mejor que en la primera cuando fué "tip".

SEA LASSIE.—El grupo es un poco fuerte, pero tiene su chance.

También corren: Conna, Moraine, Wabun.

OCTAVA CARRERA.—5 furlongs. Para 4 años y más.

SLEIVE'S PRIDE.—Es velocísima y le han enseñado a correr en fango.

SITTING PRITTY.—Mucha calidad, pero corre cuando lo desea.

LEOB.—Tal vez un poquito corta para éste.

WALTZ KING.—El fango le favorece.

También corren: Valeen, I Novotny, Maple Bárbara, Best Butter.

LA MEJOR APUESTA: GOOD SENSE.

EL MEJOR PARLAY: CHATTERMAN Y GOOD SENSE.

Isimuladi DpK.. ¿¿¿¿HamoTTT RDUT

RESULTADO DE LAS CARRERAS CELEBRADAS AYER

201 ORIENTAL PARK, CUBA — CUARTA CARRERA 5 & 1-2 Furlongs — 4YO&Up — Premio $150 Reclamable

83	Valdosta	115	3	5	3¹	2¹	2⁴	1hd		AJ Frnandz	7-10	7-10
176³	Yankaway	112	5	3	1³	1⁴	1²	2⁶		J Gonzalez	2½	2½
158³	Blue Bubble	115b	4	2	2³	3³	3¹⁰	3¹²		O Pernia	6-5	6-5
185³	Graceful Lad	108½b	2	4	5	4⁸	4²⁰	4³⁰		E Pimienta	6	6
173	Edward D.	*105b	1	1	4²	5	5	5		E Viera	8	8

P 4:47 Off 4:48½ Time 24 4-5 51 4-5 1:10 4-5

Valor $105 Sra. Sanchez Castro ch g 8 Upset—Ednaris Arrancada BUENA Gano BAJO LATIGO Segundo FACIL Valdosta gano terreno consistentemente por fuera, finalizo vigorosamente y gano en los ultimos saltos Yankaway no tiene excusas Blue Bubble se detuvo despues de correr tres furlongs Los otros fueron superados

Valdosta 4 60 3 20 Yankaway 4 20 No Show Mutuels Sold

(Precio de Reclamo. Ganador $400)

202 ORIENTAL PARK, CUBA — QUINTA CARRERA 5 & 1-2 Furlongs — 4YO&Up — Premio $150 Reclamable

186³	Black Dreams*	105	1	2	1nk	1³	1⁸	1⁵		J R Hill	3	3
184	Last Work	109b	4	3	3²	3³	2¹	2⁶		E Rodriguz	7-5	7-5
184	Sir Hector	*109	5	1	2³	2¹	3⁶	3¹		M Martinez	6-5	6-5
124³	2 Rough Rider	114b	3	4	5	5	4½	4⁵		J Marrero	2	2
125⁴	Miss McGluke	109	2	5	4²	4²	5	5		A Fernandz	8	8

P 5:11 Off 5:13½ Time 25 3-5 52 1:12 2-5

Valor $105—C Bascaran b g 7 Flying Ebony—Dream Girl Arrancada BUENA Gano FACIL Segundo IGUAL Black Dreams, a gusto en el track, se sacudio pronto a Sir Hector, se alejo y gano arrendado Last Work cerro fuerte, pero sin chance de alcanzar al primero Sir Hector se paro al final Rough Rider, bajo el latigo desde la aalida, no pudo mejorar

(Precio de Reclamo Ganador $300)

Black Dreams 7 60 3 40 Last Work 3 40 No Show Mutuels Sold

203 ORIENTAL PARK, CUBA — SEXTA CARRERA 1 Mile & 50 Yards — 4YO&Up — Premio $150 Reclamable

183	Happy Lad	110	1	2	2nk	1³	1³	1²	1²	E Rodriguz	2	2
192²	John Mill	*102b	4	4	3²	2²	2²	2⁴	2¹	M Martinez	4-5	4-5
161²	Magnitude	108	2	1	1hd	3⁴	3¹⁰	3¹⁰	3¹²	AJ Frnandz	7-5	7 5
154⁴	Exiled	*101b	3	3	4	4	4	4	4	V Villalobo	4	4

P 4:35 Off 5:35½ Time 24 2-5 50 3-5 1:18 4-5 1:48 1-5 1:51 4 5

Valor $105—O W Swearingen b g 9 Ladkin—Blissful Arrancada BUENA Gano BAJO LATIGO Segundo IGUAL Happy Lad, dando un gran cambio de forma, se puso al frente facilmente y mantuvo alejado a John Mills en toda la recta Este, bajo presion desde la salida de la curva, no pudo acercarse y se debilitaba al final Magnitude ganaba terreno rapidamente en los ultimos saltos Exiled no fue factor

Happy Lad 7 00 2 60 John Mill 2 40 No Show Mutels Sold

(Precio de Reclamo Ganador $300)

204 ORIENTAL PARK, CUBA — SEPTIMA CARRERA 6 Furlongs — 3YO&Up — Premio $150 Reclamable

175	Ridge Lady	111b	3	1	3²	3³	2hd	1¹		J Marrero	2	2
130	Blue Spruce	114	1	4	4	4	4	2nk		O Pernia	4	4
047²	Bon Mot	110b	4	2	1½	1½	1²	3⁴		AJ Frnandz	7-5	7-5
180²	Leo B.	114b	2	3	2nk	2hd	3½	4		G Terhune	4-5	4-5

P 5:58 Off 5:59 Time 25 51 1-5 1:19 1-5

Valor $105—A Aguero ch m 6 Pillory—Keene Lady Arrancada BUENA Gano BAJO LATIGO Segundo IGUAL Ridge Lady finalizo fuerte por el centro del track para disponer de Bon Mot y mantuvo a raya a Blue Spruce al final Este fue llevado por dentro, donde estaba el track mas pesado y apurado algo tarde Bon Mot vino torciendo hacia dentro y se canso mucho Leo B se paro

Ridge Lady 10 80 3 60 Blue Spruce 3 20 No Show Mutuels Sold

(Precio de Reclamo Ganador $600)

SELECCIONES DE "AVANCE"

1—Swinlane, Disruption, Decorous.

2—Witty Henry, Nahallac, Allie Sholtz.

3—Old Cally, Phil R., Jaz King.

4—Elizabeth S., Mañe Believe, Good Sense.

5—Pordina, Quien Quiere, Red Eva.

6—NONPARTISAN, Keltner, Then Some.

7—Donate, Drowsy Miss, Sea Lassie.

8—Sleive-s Pride, Leo B., Waltz King.

LO MEJOR: NONPARTISAN.

VEASE más SPORTS en la página DIECISEIS

El Dr. Quintana está satisfecho. Su ejemplar Cherry Point ganó una gran carrera... Desde luego, los accidentes de Love Lost influyeron. El jockey Machado perdió la gorra; su contrario perdió la cabeza...

M.E.C.D. 2016

Gran Stadium CERVEZA TROPICAL

BASE BALL HOY SABADO A LAS 3 P. M. Y MANANA
DOMINGO DOBLE JUEGO A LA 1 y 15

HABANA VS. ALMENDARES

FANATICO: TOMA CERVEZA :CRISTAL:

DESDE EL BULL PEN

DETROIT Y CHICAGO, FAVORITOS

Por GALI

El cine y el baseball han de ligarse definitivamente muy pronto... Un «Pajarito» nos ha dado el soplo de que Sammuel Goldwyn, gerente principal de la casa de la Metro, está tratando de adquirir el control de las acciones del Brooklyn Dodgers... En este caso, nadie debe extrañarse si en el futuro, Clark Gable juega la inicial de los Flatbushers, mientras Sambo Leslie resulta elegido como «leading-man» de Norma Shearer... Según una caricatura que vimos el otro día en uno de los últimos New York Post llegados a la Habana, todos esos jugadores que ahora se muestran rebeldes y que insisten en no firmar sus contratos en la primavera, acaban por aceptar «cualquier cosa» cuando se acerca seriamente el verano... En las oficinas de los Tigres de Detroit se están registrando misteriosos movimientos en estos últimos días... Y a través de ellos, Mickey Cochrane, gerente del club, está descubriendo que dirigir un team championable no es tan suave como parece... La mayoría de los players se consideran merecedores a un aumento y amenazan con no reportar al campo de training, si no les pagan lo que piden... El otro día, comentando este asunto, Cochrane dijo a un grupo de amigos: «Mis males llegan al extremo de que aun los que se pasan todo el año calentando el banco del club, quieren un aumento de 4.000 pesos!»... Hablando de rebeldes, Van Mungo, el pitcher de los Dodgers, quiere que le paguen su sueldo a razón de mil pesos por cada triunfo que proporcione al club... Y si los oficiales de la novena aceptan, este año habrá que abonarle 11.000 pesos en la season, que representa un aumento de mil sobre su sueldo de 1935.

Howard Cann, coach de basket ball del team de la Universidad de New York, se propone ir de todos modos a los Olímpicos... Si su equipo resulta eliminado en las justas pre-Olímpicas americanas, Mr. Cann organizará una excursión particular entre sus basketbolistas... Por primera vez en la historia del juego, el maths anual de basket entre los equipos del Ejército y la Marina será ofrecido por radio, de costa a costa, desde la cadena de la National Broadcasting... ¿Se acuerdan ustedes de Joe Humphries, el famoso anunciador?... Bien, Joe está recuperando su salud en la Florida, y dice que en Junio estará en Yankee Stadium para anunciar el peso de los principales contendientes del bout Louis-Schmelliing... Jimmy Powers dice en el «Daily News», que «Braddock peleará pronto en Cuba, sólo para demostrar que Joe Louis le cogió miedo al ambiente cubano»... La botella se impone donde quiera... El Comité americano de los Juegos Olímpicos ha recibido ya 98 peticiones de distintos periodistas americanos que quieren ir hasta Berlín a costa del tesoro yankee, y el Comité sólo tiene presupuesto para 60... Van Mungo demanda 11.000 pesos de los Dodgers, pero su petición no está mal basada... El sabe que los Gigantes, los Cubs y los Cardenales gustosos le pagarían 15.000 pesos por sus servicios en 1936...

Hoy comienza una gran serie internacional de tennis en los courts del VTC... Ases americanos y canadienses han venido para hacerle frente a los dos campeones criollos: Ricardo Morales y Gustavo Vollmer... Los matches se efectuarán sábados y domingos y se espera una lucha de interés... El día 8, en «La Polar», tendremos el gran choque de foot ball entre los elevens del Atlético de Cuba y la Marina, y el duelo promete resultar espectacular... Las acciones de la Marina han ido en aumento en estos días... Sus demostraciones en las prácticas son más convincentes, pero nosotros seguimos favoreciendo al CAC... Los Tigres tienen en su poder la experiencia y la clase del game... Y la mejor dirección también!!... Tom Kearney, un apostador profesional de San Luis, ha hecho a los Tigres y Cubs sus favoritos invernales para ganar el pennant de 1936... La cotización es de 3 a 2... Kearney coloca a los Cardenales como runner-ups con logros de 3 a 1 y a los Boston Red Sox, en la Americana, con logros de 2 a 1... Las cotizaciones oficiales son:

LIGA AMERICANA		LIGA NACIONAL	
Detroit	3 a 2	Chicago	3 a 2
Boston	3 a 1	San Luis	3 a 1
New York	4 a 1	New York	4 a 1
Cleveland	10 a 1	Pittsburgh	6 a 1
Chicago	30 a 1	Cincinnati	20 a 1
Washington	40 a 1	Brooklyn	40 a 1
San Luis	100 a 1	Filadelfia	90 a 1
Filadelfia	100 a 1	Boston	100 a 1

KID CHOCOLATE Y ANDY MARTIN, ESTA NOCHE, EN ARENA CERVEZA CRISTAL

SPORTS DIARIO DE LA MARINA SPORTS

AÑO CIV — LA HABANA, SABADO, 1 DE FEBRERO DE 1936 — PAGINA QUINCE

Será por el campeonato welter-weight la pelea de esta noche entre Legon y Molina, que figura en el programa de Chocolate y Andy Martin

Andy Martín está alegre y confiado para su match contra la estrella cubana, pero puede sucederle lo mismo que a Pelón Guerra, pues el muchacho de Pincho Gutiérrez está como en sus mejores tiempos.—Legón es el favorito para ganar la faja de los Welters.

Ante una de las mayores multitudes que se han congregado en Cuba para ver un combate pugilístico, Kid Chocolate, la maravilla pugilística de la raza latina, se presentará por segunda vez en su sensacional «comeback» frente al científico peleador italo-americano, Andy Martin, vencedor de «Fillo» Echevarría y Kid Sita, de manera plena y convincente. Decimos que el gran combate de esta noche será presenciado por una multitud norme, porque el embullo que existe en nuestra ciudad y aun en los pueblos cercanos a la Habana, es tan grande, que la Arena Cristal será pequeña para contener tanto público...

LOS CUBANOS VERAN A SU IDOLO EN FORMA ESTUPENDA...

Los fanáticos cubanos que no han visto pelear a Chocolate, «en una verdadera pelea de Chocolate», porque nunca el Kid ha peleado en la Habana, ni en la forma, ni con el interés que lo hará en esta ocasión, no podrán desperdiciar la gran oportunidad que se les presenta esta noche, cuando el ídolo de Broadway suba al ring para ofrecer una de sus mejores perfomances frente a Andy Martin. Chocolate, que se encuentra en magníficas condiciones, nos declaró ayer tarde lo que sigue: «Me encuentro tan bien como en mis mejores tiempos; pero sobre todo, con tan grandes deseos de pelear y de mostrarlo a mis admiradores como peleo yo en los grandes combates, que puedo afirmar que Andy Martin, jamás en su vida, ha visto tantos guantes juntos como los que verá esta noche... Y no digo que ganaré por knock out, porque ese viejo zorro no me va a dar pelea»...

ANDY MARTIN TAMBIEN CREE EN SU GRAN CHANCE DE VENCER...

A menos que el propio Chocolate se lo dijera, y creemos que ni aun así se convencería Andy Martín continúa con su idea fija de que él vencerá al Kid esta noche, porque sabe lo suficiente para anular los ataques del formidable peleador cubano. «No créo—nos asegura Martin—que el Kid pueda vencerme esta noche; sé cuánto vale Chocolate, sé de sus habilidades pugilísticas, pero creo también, que hoy en día soy superior a él; yo me he cuidado toda mi vida y el Kid han disipado su juventud. En eso está el secreto de mi fe. Yo seré el vencedor de hoy»...

LEGON FAVORITO PARA EL BOUT POR EL TITULO WELTER...

El formidable combate por el Campeonato Welter de Cuba, que se llevará a cabo entre Joe Legon, el sensacional peleador camagüeyano y Ramón Molina, peligrosísimo pegador de esa categoría, vencedor de Lope Tenorio y Humberto Casal, es sin disputa alguna uno de los mayores alicientes del Programa Cumbre. Joe Legon, parece ser el favorito de la crítica, por su sensacional victoria sobre el extitular René Sánchez...

ALEX YANES DEMOSTRARA HOY SUS GRANDES ADELANTOS...

Otro de los favoritos para esta noche lo es Alex Yanes, el titular de los plumas, que reaparecerá como peso ligero en la tercera pelea de la noche, o sea, el segundo Star Bout del magno programa. Yanes, está más fuerte y más lipero que en sus peleas anteriores; su formidable mano izquierda trabaja con la rapidez del relámpago y sus hooks al hígado, son mortales...

NAYA, EL VALIENTE ENTRE LOS VALIENTES, EN GRAN BOUT...

La popular y simpática figura de Lorenzo Gómez Naya, el más valiente de todos los peleadores españoles que han llegado a Cuba, se agigantará esta noche cuando suba al ring para batirse en el primer Star Bout del programa, frente a Felipe Pujadas, peleador de grandes recursos y de enorme record. Naya le ha prometido a los Condes de Covadonga, una rápida y convincente victoria, frente a tan peligroso rival.

SE AGOTARAN LAS ENTRADAS P. PABLO CARDENAS VS. ARCE...

La primera pelea de la noche, será tan emotiva e interesante como cualquiera otra. Pedro Pablo Cárdenas, el Havana Kid, discípulo de Chocolate, demostrará frente a Prudencio Arce, sensacional peleador habanero, su alta clase.

Todo hace presumir, que las entradas se agotarán esta noche; la venta anticipada de localidades, es un hecho patente de la enorme espectación y la gran atracción que significa para nuestro boxeo, Kid Chocolate... Hasta anoche, las reservaciones y ventas ascendían a más de doscientas localidades de preferencias y Ring exclusivamente; lo que hace pensar que esta noche, no quedará una sola de dichas localidades sin vender. Respecto a las Gradas está todo resuelto, porque la Empresa la pondrá a la venta a las 7 de la noche.

OPINIONES DE LA CRITICA

Para que nuestros lectores se den exacta cuenta del interés que reina para el gran programa de esta noche, vamos a publicar algunas de las opiniones más autorizadas en estos asuntos pugilísticos:

Adolfo Font, «El País»: Chocolate, Legon, Yanes, Pujadas, Cárdenas.

Pepe Conte, «El País»: Chocolate, Molina, Yanes, Pujadas y Cárdenas.

Pedro Martínez «El País»: Chocolate, Molina, Yanes, Naya y Cárdenas.

Lilllo Jiménez, «Avance»: Chocolate Legon, Yanes, Naya y Cárdenas.

Amador Urquia «La Discusión»: Chocolate, Legon, Yanes, Naya y Cárdenas.

Eladio Secades, «Alerta»: Chocolate, Legon, Yanes, Naya y Arce.

Ernesto Azua, «El Mundo»: Chocolate, Molina, Yanes, Naya y Arce.

Luis F. Parga: Chocolate, Legon, Yanes, Pujadas y Cárdenas.

Manolo Braña: Martín Molina, Yanes, Pujadas y Arce.

Peter Fernández, LA MARINA: Chocolate, Legon, Yanes, Naya, Cárdenas.

Andy Martin, el pugilista norteamericano que más tricks conoce y que sabe también un rato largo de boxeo, será el contrario de Kid Chocolate en el star bout de la gran fiesta de puños que se ofrece hoy en el ring de la Arena Cerveza Cristal.

Pérez Stable y Monino de Armas son los campeones

En el partido de desempate de la justa de squash vencieron a Zayas y Fernando Argüelles

Jugando brillantemente, la pareja «Monino» de Armas y Nicolás Pérez Stable, ganaron el primer Campeonato Intersocios Dobles de Squash-Tennis en el Habana Yacht Club, derrotando a Fernando Argüelles y Nicolás Zayas con la anotación de 21x14 y 21x19.

Nicolás no se presentó como él acostumbra, y fué derrotado con anotación fácil. En el segundo partido, hubo empate a 13, 15, 16 y 17, pero al final, «Monino» devolvió muy buenas pelotas «colocadas» para dejarlos en 19 tantos.

El estado en que terminó el campeonato es el siguiente:

Nombres.	J.	G.	P.	Ave.
Raúl de Armas-Nicolás Pérez Stable	9	8	1	.888
F. Argüelles-N. Zayas	9	7	2	.777
J. Salazar- Torricella	8	4	4	.500
C. Argüelles-J. Almagro	8	2	6	.250
E. H. Cartaya-C. Alzugaray	8	0	8	.000

La recién electa Junta Directiva, que dirige el ingeniero Cadenas, tiene muy buenos proyectos deportivos para 1936, entre los cuales se cuentan la construcción de un «floor» de basket-ball, la compra de nuevas canoas de cuatro remos, la construcción de un gimnasio, una sala de esgrima, y la organización de todos los deportes, especialmente los náuticos. Tan pronto tengamos detalles, los haremos público.

HABRA EL JUEVES UNA NUEVA CHARLA DEPORTIVA

La V Charla de la «Organización Deportiva Amateur de Cuba» tendrá lugar el próximo jueves 6 de Febrero, a las nueve de la noche en el «Club Artístico Cultural», situado en la calle José Miguel Gómez núm. 897, Redención. Los temas estarán a cargo de los señores Ramón Cabrera Torres, Delegado de la Hermandad de la Juventud Cubana, y Ventura Ruiz Jr., de «Alerta». Intermedios musicales, y al final actuará el cuadro de declamación que dirige el señor Carlos Almeyda.

La entrada es libre y gratis para toda persona que desee asistir.

Será un éxito la justa colegial del base ball

El equipo del Colegio Baldor representará un buen role en la justa que se anuncia

Cada día que pasa se augura un éxito rotundo en los Campeonatos de Base-Ball convocados por la Liga Intercolegial.

Se tienen noticias de que la novena del colegio De La Salle, cuenta con un magnífico cuadro, algo formidable con tres pitchers que en su categoría son verdaderas estrellas, y harán pasar muy malos ratos a sus adversarios. De esto se puede dar, pues se ha comprobado en los juegos de práctica en los que se ha destacado el asombroso pitcher intercolegial Ricardo Sala, que con sus curvas, ha hecho tomar unos cuantos ponches a los contrarios; la primera base Jorge Picaza, que es el capitán, y otra de las estrellas que promete destacarse mucho, por su fielding y recio batting.

El colegio Baldor, que es otro de los componentes que practica con gran cuadro de pitchers entre los que se encuentran Felipe Suárez, Ramón Alvarez y como receptor a Pedro Mena, el «pimentoso basketbolista».

Otro de los colegios que viene practicando con gran resultado para el Campeonato de menores de 15 años es el Candler College, de Puentes Grandes, que tiene jugadores de calibre tales como los hermanos Guinea, actuando Ricardo de receptor, y una de las figuras que habrá de destacarse mucho, R. Maluf (el «morito»), slugger, uno de los más recios, siendo además un gran corredor.

Los Hermanos Maristas, con seguridad actuarán en los dos Campeonatos de menores de 15 y menores de 18 años. En menores de 15, cuenta con un pitcher zurdo, que es otra maravilla.

Mañana se seguirá informando de los demás colegios que entrarán en estas justas, que según noticias, habrá un «entry» colosal, y esperamos que para el día3 de Febrero que quedará cerrado el plazo paar las inscripciones, se confirme el éxito que se espera en estas contiendas de la Liga Intercolegial.

MEDICINA MODERNA

VII

Un gran valor terapéutico

Para fijar la fecha desde la que se vienen usando los órganos animales en fines terapéuticos, habría que remontarse a los mismos orígenes de la vida del hombre. Sin embargo, son épocas memorables la de Eustaquio, siglo XVI, quien descubrió la existencia de glándulas sin conducto secreto, y la del famoso Brow-Squard, 1869, cuando éste dió a conocer a la Sociedad de Biología de París el resultado de su auto-experiencia.

Brow contaba a la sazón 72 años y estaba, por razones que no vienen al caso en un estado de avanzada decrepitud; y con sus inyecciones de extracto testicular se dió a sí mismo un completo renacimiento, tanto en el orden intelectual y físico como en el otro.

La historia de la Medicina y de la Química tiene años propicios; y es ahora, por ejemplo, cuando, tras siglos de atisbos geniales e investigaciones penosísimas, se llega por el doctor Joliot y la profesora Irene Curie a descubrir la radioactividad artificial, de igual modo que Ehrlich lanzó en 1909 su remedio contra el treponema pálido, y Banting y Best, en 1922, su panacea contra la diabetes.

A partir de Brow-Squard, para concretarnos al tema de estos artículos, se experimentaron, con varia fortuna, muchas medicaciones para resolver el problema fundamental del hombre, hasta que el «Gonadol», con todas las garantías que da la ciencia verdadera, vino a resolverlo.

Los ensayos en biología y en química nunca se pierden. Y cuando, como en lo presente, se dispone de hormonas masculinas en estado de perfecta actividad y pureza, que por medio de la opoterapia llegan a robustecer y regenerar los correspondientes órganos defectuosos o gastados, el resultado tenía que ser, cual lo es, sencillamente maravilloso.

DR. IGNOTUS.

«Gonadol» producto europeo, se obtiene en las Farmacias.

Se ofrecerá esta noche en el piso del "Atlético de Cuba" el programa de basket ball

Se trata del «card» femenino que se suspendió por lluvia el jueves último. El team del Casino jugará contra el five del Sepúlveda. El otro game será muy bueno

Si el tiempo lo permite, hoy se continuará en el floor del club Atlético de Cuba el campeonato Junior de Basket Ball Femenino que con tanto éxito se viene celebrando bajo los auspicios de la Asociación Atlética Femenina de Cuba.

Magníficos son los dos encuentros anunciados para la noche de hoy. En el primer game jugará el team de la señora Adelina Sepúlveda con el del Casino Deportivo de la Habana, que con tanto acierto dirige Jesús Farías. El team del Sepúlveda, que luce favorito para ganar el campeonato en la zona de la Habana, tendrá que jugar un gran basket ball para poder derrotar a las chicas del Casino, que van dispuestas a ganarle a las discípulas de Raul Canosa, su feliz coach.

Las muchachas del Casino han practicado una serie de combinaciones que llevarán a efecto esta noche para vencer y tener chance para llevarse la copa que la Asociación dona para los quintetos que debutan en este campeonato, que son San Carlos, Casino Deportivo, Unidos y Colegio Estrella. Por su parte, Raul Canosa confía en Florinda Viamontes, Poupee Puig, Adriana Moenk, Raquel Jacquet y demás compañeras del team para agregar otra victoria más a su larga cadena de triunfos.

DEBUTA EL TOUS

En el segundo game de la noche hará su debut el fuerte team del Deportivo Tous, que el año pasado ostentó el título de campeón de la zona de la Habana. El Tous que estará dirigido por el ex-secretario de la Asociación Femenina, Isidro Ruiz, que está dispuesto a salir airoso en su primera salida como coach a costa del magnífico team del Unidos, que tan buena demostración dió en su última salida frente al Casino Deportivo. Las muchachas de don Abelardo Tous, que salen al floor dispuestas a vencer al team del loco Olivera, harán todo lo que esté de su parte para ofrecer una gran demostración de basket ball.

Indudablemente que el Tous perdió algo de su potencia cuando las hermanas Trueba pasaron al Deportivo Hispano América, pero las chicas que quedaron de aquel potente team, que ganó como hemos dicho anteriormente, las representación de la zona de la Habana y que tan buena demostración dió frente al team del Ciego de Avila, ganador de la zona del interior y Campeón Junior de Cuba, están dispuestas a demostrar que saben ganar, sin las hermanas Trueba y para ello cuentan con la cooperación de las hermanas Olga y Estela Palacios y también la pareja de hermanas Raquel y Marta Verdes, por tanto hay que hacer cálculos y esperar esta noche para saber si las chicas le pueden ofrecer a Don Abelardo Tous el título de Campeonas de la zona de la Habana.

Para que el fanático salga del todo complacido este último match tendrá un pequeño show por parte del coachn de los Unidos, Olivera, el cual hará veinte mil piruetas desde su banco. Esto por sí solo constituye un motivo para que las amplias gradas del Atlético de Cuba estén llenas de fanáticos, que por el precio de los dos games tendrán su pequeño show.

C. B.

VEASE más SPORTS en la página DIECISEIS

—Reminiscencias de 1925.
—La justa de basket ball.
—Algunos scores sueltos.

(Por DAN)

Antes de levantarse las cortinas del actual campeonato senior de basket ball, dijimos que la justa de este año lucía idéntica a la de 1925, que figura en los libros de records como la más interesante que se recuerda en los sports, y el tiempo se está encargando de darnos la razón.. El público, que va en aumento en cada noche de juego, ha respondido con el mismo entusiasmo que respondió el de 1925.. En aquel año casi todos los encuentros se decidían por uno o dos puntos, tal como está ocurriendo actualmente.. En 1925, actuó de referee un americano, Mr. Gastón, secundado por un joven que, aunque no conocía mucho las reglas, tenía bastante entusiasmo para trabajar en el floor.. Este año, el referee es criollo, pero «frecuentemente se hace el americano», y el que le secunda, aunque no conoce las reglas hace siempre su mejor esfuerzo para no meter la pata en el floor.. En 1925 había una Comisión de Basket en la Unión Atlética y estaba controlada por un alto miembro de la UAA.. Este año hay Federación, pero sigue existiendo idéntico control.. En la campaña de 1925 el estado final de los clubs fué:

Club.	G.	P.	Ave.
V. T. C.	5	4	.556
Y. M. C. A.	5	4	.556
Atlético	4	5	.444
Yacht Club	4	5	.44»

Durante la temporada, el team del Vedado Tennis le ganó sus series al Yacht Club y a la YMCA, pero no pudo contener al CAC.. La YMCA perdió sus series con el Yacht y el Vedado, pero dominó fácilmente al CAC.. El Atlético, le ganó al Vedado y al Yacht, pero perdió con la YMCA, y el Yacht Club, le ganó la serie a la YMCA, pero perdió con el Atlético y el Vedado.. Cada team tuvo que jugar tres games con cada uno de sus rivales, y la YMCA, que ganó finalmente el campeonato, tuvo necesidad de ganar sus últimos tres partidos para triunfar.. Este año el Atlético no ha perdido hasta el presente, pero sus rivales han dividido sus fuerzas entre sí, habiéndose dado el caso de que el five del Hispano, que perdió con el Vedado, conquistó al Cubaneleco, y el Cubaneleco, que derrotó al Vedado, perdió hace días con el Fortuna, que fué una víctima del team de Zapico.

Hoy, como en 1925, compiten en el campeonato senior los más notables basketbolistas de Cuba, y hoy, como en 1925, los matches se deciden por muy baja anotación.. Véanse a continuación algunos scores de aquella espectacular campaña, que, como dijimos anteriormente figura en la historia del basket como una de las más interesantes que recuerda el sport:

VEDADO VS. ATLETICO

Atlético.	Fig.	Fog.	Fc.	P.
Sotolongo, f.	4	0	4	8
Valdepares, f.	5	0	0	10
Almirante, c.	0	0	0	0
R. Knight, g.	0	1	1	1
Rodríguez Feo, g	2	0	4	4
M. González, c.	0	0	0	0
Totales	12	2	9	26
Vedado.	Fig.	Fog.	Fc.	P.
Diago, f.	0	0	1	0
Machado, f.	6	2	3	14
Avilés, c.	2	1	1	5
Aixalá, g.	1	3	2	7
Ulacia, g.	0	0	2	0
Trelles, f.	0	1	0	1
Totales	9	7	9	25
Anotación por halves:				
Vedado Tennis			12	13	25
Atlético			9	17	26

Habana Yacht Club y Vedado Tennis, que eran encarnizados rivales del floor, dieron ese año tres juegos monumentales, habiendo sido el más interesante el que se registró el 4 de Febrero en el primer turno del programa ofrecido esa noche.. Machadito y Guabela fueron terriblemente gardeados esa noche, y el zurdo Ulacia, que nunca tiraba al goal, fué quien decidió el partido con dos canastas inesperadas.. El score fué:

Vedado Tennis.	Fig.	Fog.	Fc.	P.
Diago, f.	1	0	1	2
Machado, f.	2	1	2	5
Avilés, c.	0	3	3	3
Aixalá, g.	0	0	2	0
Ulacia, g.	2	3	0	7
Totales	5	7	8	17
Yacht Club.	Fig.	Fog.	Fc.	P.
Sampedro, f.	3	1	2	7
Salazar, f.	2	2	1	6
C. Morales, c.	1	0	0	2
Almagro, g.	0	0	1	0
Sanguily, g.	0	1	1	1
Totales	6	4	5	16
Anotación por halves:				
Vedado Tennis			8	9	17
Yacht Club.			9	7	16

El día 11 de Febrero se dió el juego de más bajo scoring del campeonato, pudiendo decirse, sin temor a equivocación posible, que este ha sido el partido oficial de campeonato senior que se ha decidido por más baja anotación desde que se practica el basket en Cuba.. El score final fué de 14x10, y ningún equipo pudo encestar más de 4 goals.. Ello da una idea de la clase de guarding que desplegaron las estrellas que tomaron parte en ese game.. El score fué:

Y. M. C. A.	Fig.	Fog.	Fc.	P.
Dauval, f.	3	4	1	10
Zudaire, f.	0	0	3	0
Martínez, c.	1	1	0	3
Azcárate, g.	0	1	3	1
Regino Pérez, g.	0	0	3	0
Totales	4	5	10	14
Atlético.	Fig.	Fog.	Fc.	P.
Valdepares, f.	2	0	3	4
Sotolongo, f.	0	0	4	0
M. González, c.	1	2	2	4
Rodríguez Feo, g	0	1	2	1
R. Knight, g.	0	1	0	1
Martínez, f.	0	0	0	0
Totales	3	4	11	10
Anotación por halves:				
Y. M. C. A.			8	6	14
Atlético			7	3	10

Nótese el caso curioso de que Luis Dauval, que fué ese año el champion anotador del campeonato, anotó 10 de los 14 puntos de la YMCA, lo cual prueba elocuentemente la «clase de niño que era», trabajando cerca de la canasta.. Dauval aparece en los libros de records como el «maestro de todos los palomeros que ha conocido el basket ball».

Vedado Tennis y YMCA quedaron empatados en el primer lugar, al extinguirse el schedule oficial de ese campeonato, y entonces fué necesaria la celebración de un game extra para decidir.. El referee americano, Mr. Gastón, le cogió miedo al desenlace y no quiso actuar más y entonces la Comisión de Basket de la Unión Atlética tuvo que depender de los servicios de «Chano» Sampedro, el gran atleta yatista, quien ofició brillantemente.. El team de la YMCA ganó el game por un punto de diferencia, 19x18, y correspondió a Luis Dauval el honor de decidir el campeonato.. En este choque, Luis había sido gardeado terriblemente por Juanito Ulacia y se había pasado toda la noche en cero field-goals.. Faltando un minuto para acabarse el game, el Vedado Tennis estaba arriba, 16x17, pero un mal pase de Machadito fué interceptado y tras de una combinación de Azcárate a Sorsoro Zudaire a Dauval, éste encestó, completamente gardeado por Ulacia, el goal de la victoria.. Desde entonces creemos nosotros, el Vedado Tennis ha venido perdiendo juegos en los últimos segundos..

Se inicia esta tarde en los courts del V. T. C. la gran serie de tennis con ases internacionales

Tennistas que pertenecen al equipo de la Copa Davis del Canadá, grandes ases americanos y los dos mejores players cubanos, Ricardo Morales y Gustavo Vollmer, se verán envueltos en la batalla. Grandes partidos para hoy y mañana

UN EXITO PARA LA FEDERACION NACIONAL

Una bonita serie internacional de tennis, en la que se ven envueltos los mejores jugadores de Cuba y los ases que desplegaron sus actividades en los torneos recientemente celebrados por el Sur de la Florida, se iniciará esta tarde en los courts del Vedado Tennis Club, comenzando a las tres en punto de la tarde y si los preparativos que se han venido haciendo culminan en el éxito que todos esperan, puede asegurarse desde ahora que el triunfo grande coronará los esfuerzos realizados por los miembros de la Federación en su afán de proporcionar a los fanáticos cubanos un tennis de clase.

Nuestros mejores tennistas, Gustavo Vollmer y Ricardo Morales, representarán los colores patrios en la simpática lucha que ha de entablarse, en tanto que Arthur Hendrix, campeón del Sur; Marcel Rainville, jugador del team canadiense de la Copa Davis, George Andrade, Charles Harris, ganador del torneo celebrado en la Florida; Gardner Mulloy, campeón de Coral Gables y Jack Reitmann, estrella canadiense, serán los representantes del tennis extranjero. Mejor clase no puede encontrarse por el momento, y esto brindará a los fanáticos la oportunidad de ver a nuestro Ricardo Morales en abierta lucha con los ases que le hicieron frente en su invasión por las ciudades del Sur de la Florida.

HOY Y MAÑANA

Como dijimos anteriormente, esta tarde se inicia la importante serie, y mañana domingo por la tarde se ofrecerá el segundo programa, que será tan interesante como el primero.

Los fanáticos del tennis tendrán a mano dos exhibiciones de interés, y es saludable recomendar que ambas sean presenciadas. El programa de hoy, por ejemplo, incluye los siguientes partidos:

A las 2:30:

1.—Hendrix vs. Andrade. (Ambos americanos).

2.—Morales vs. Rainville. (Cuba vs Canadá).

3.—Gran partido de dobles. Hendrix-Mulloy vs. Reitman-Vollmer.

EL DOMINGO

El domingo, que es día popular, se ofrecerá un programa monumental, habiéndose combinado los juegos en la siguiente forma:

A las 2:30:

1.—Hendrix vs. Harris (Canadá vs. EE. UU.)

2.—Vollmer vs. Mulloy, (Cuba vs. EE. UU.)

3.—Gran partido de dobles: Harris-Andrade vs. aRinville-Morales.

Estos son los partidos eliminatorios de la serie internacional. Los semi finales se celebrarán el sábado ocho de Febrero y los finales los tendremos el domingo 9.

LAS PRACTICAS

Como los tennistas recién llegados se hospedan en el Vedado Tennis Club, ayer por la mañana estuvieron practicando en los courts donde han de efectuarse los encuentros y los encontraron en perfectas condiciones.

El sensacional novato Gardner Mulley que dió una sorpresa formidable al conquistar el torneo de Coral Gables, lució mucho en sus drives, lo mismo que el veloz Harris, que ha de gustar mucho a los fanáticos por sus espectaculares entradas hacia la red.

Marcel Rainville, gran jugador canadiense es un viejo conocido de la afición, por haber actuado aquí varias veces, pero, hay que agregar la noticia de que ahora se encuentra en la mejor forma de su vida, como pudo observarse en su duelo frente a Morales, en los semifinales del torneo celebrado en Bermudas.

Ya lo saben los fanáticos, hoy a las dos y media, comienza el tennis internacional en los courts del VTC, debiéndose esta espectacular serie a los buenos esfuerzos de la Federación de tennis, que preside el entusiasta y diligente Baltasar Alvarez.

Un trío colosal contra una pareja formidable, jugarán hoy en el Frontón H. Madrid

Este encuentro tendrá lugar en el turno más importante de por la noche. El programa completo es algo de lo mejorcito que se ha presentado. Los pagos de anoche fueron buenos

Programa monumental puede llamársele al de hoy en el Frontón Habana Madrid, a empresa de la Bombonera ha combinado con gran esmero un cartel de Liga Grande. Todos los partidos lucen de una magnitud tal en el papel, que es de esperarse que sobre la cancha resulten, pero todos absolutamente, de una rivalidad extraordinaria, que mantenga al público en pie de principio a fin de fiesta.

Las fuerzas han sido perfectamente niveladas en todos los encuentros a pesar de las estrellas que han sido colocadas en algunos de ellos. No cabe duda que la función de hoy será difícil de olvidar para los numerosos asiduos concurrentes al Frontón de Belascoaín.

Ugalde y Betancourt tendrán que desarrollar un juego magnífico para batir a una pareja tan formidable como la que representará a los azules y que estará integrada por Guillermo y Labat Menor. Como puede verse, este match, que ocupará el segundo turno diurno, será a sangre y fuego. Los blancos llevarán una ligera ventaja en el saque, pero ni eso desnivela las fuerzas de los contendientes.

Salvador y Cubota se enfrentarán con Girón y Buendía en el primer partido. En el último, Bernal y Labat Mayor, contra Sarmiento y Aníbal.

POR LA NOCHE

En el partido más importante de la noche, veremos una colosal pareja contra un trío excelente. Ortega y el Cachorro, con las camisas blancas, le harán resistencia a Montes Menor, Epifanio y Azpeitia. Es fácil darse una idea de lo que será este encuentro tan pronto dé comienzo. Ninguno de los participantes cejará un solo instante en su lucha por conquistar la victoria. Es tal la categoría de la pareja, que el trío llevará un cuadro completot de ventaja.

Pedrito y Aníbal contra Torres y Barrios en el inicial de la segunda parte de la función. Como fin de fiesta, tendremos a Ugalde y Cubota contra Constante y Betancourt.

HABANA-MADRID

Programa oficial para la función que comenzará a las tres y media.

PRIMER PARTIDO: A 25 tantos: Salvador y Cubota, blancos, contra Girón y Buendía, azules. A sacar los primeros del cuadro 14 y los segundos del 14 y medio.

PRIMERA QUINIELA: A seis tantos, Salvador, Cubota, Girón, Buendía, Guillermo y Labat Menor.

SEGUNDO PARTIDO: A 30 tantos, Ugalde y Betancourt, blancos, contra Guillermo y Labat Menor, azules. A sacar los primeros del cuadro 14 y los segundos del 14 y medio.

SEGUNDA QUINIELA: A seis tantos, Ugalde, Betancourt, Labat Mayor, Bernal, Sarmiento y Aníbal.

TERCER PARTIDO: A 30 tantos: tra Sarmiento y Aníbal, azules. A Bernal y Labat Mayor, blancos, consacar ambos del cuadro 14 y medio.

POR LA NOCHE

PRIMER PARTIDO: A 25 tantos. Pedrito y Aníbal, blancos, contra Torres y Barrios, azules. A sacar los primeros del cuadro 14 y medio y los segundos del 14.

PRIMERA QUINIELA: A seis tantos. Pedrito, Aníbal, Torres, Barrios, Cubota y Montes Menor.

SEGUNDO PARTIDO: A 30 tantos, Ortega y Labat Menor, blancos, contra Montes Menor, Epifanio y Azpeitai, azules. A sacar los primeros del cuadro 14 y medio y los segundos del 13 y medio.

SEGUNDA QUINIELA: A seis tantos, Labat, Epifanio, Azpeitia, Ugalde, Constante y Betancourt.

TERCER PARTIDO: A 30 tantos: Ugalde y Cubota, blancos, contra Constante y Betancourt. A sacar los primeros del cuadro 14 y medio y los segundos del 14.

Acuerdos unionistas

Empezar a contar los treinta días reglamentarios a las siguientes solicitudes de inscripción: José Sotelo Rodríguez y César Castaño Jiménez, por el Cuban Telephone Club.

Autorizar a los atletas amateurs inscriptos en esta Unión Atlética de Amateurs de Cuba para competir en la Serie Libre de Squash que se celebrará en la Cancha, del Club Cubaneleco, y que dará comienzo el día 4 de febrero próximo.

Aceptar la baja del atleta señor Rodolfo Morera Vega por el Club Deportivo de Cárdenas y su alta por el Club Fortuna Sport Club.

Darse por enterados de la comunicación del Club Deportivo de Cárdenas dando cuenta, de conformidad con el Artículo 97 del Reglamento, del juego de basket-ball celebrado entre ese club y el Deportivo Asturias el día 28 de los corrientes, en Cárdenas.

Se acuerda contestar la comunicación dirigida a este Organismo por la Asociación Nacional de Oficiales de Basket ball de Cuba con fecha 27 de los corrientes.

M.E.C.D. 2016

HABANA Y ALMENDARES HOY POR LA TARDE A LAS TRES

MIGUEL M. GOMEZ Y EL DR. BELT, INVITADOS A LA FIESTA FUTBOLISTICA

Dió el Cubaneleco un juego monumental al Atlético y sólo fué vencido por dos puntos

Faltando un minuto para terminarse el game, Alberto Antigas tuvo el empate en sus manos y falló inesperadamente. Cardoso encestó después la canasta de la victoria

CONQUISTO EL FORTUNA AL VEDADO

Todos esos fanáticos que no quisieron lanzar un reto al frío reinante en lo noche de ayer, y se quedaron recogidos en sus casas en lugar de asistir como tienen por costumbre a los encuentros de basket del campeonato Nacional de senior, perdieron la oportunidad de presenciar los dos duelos más interesantes que recuerda la actual jornada de la Federación Nacional.

En uno de estos duelos, el Fortuna le sacó un juego del refrigerador al Vedado Tennis, ganándole con score de 28 por 25 y en el otro, el team del Cubaneleco estuvo a punto de dar la máxima sorpresa del campeonato, derrotando al veloz five del CAC.

El Cubaneleco perdió finalmente el game, 44 por 42, pero, puede decirse que solo la suerte decidió la caída del team, pues los muchachos lucharon tanto como pudieron y tuvieron muchos instantes en que lucieron más enteros que sus rivales para triunfar.

El team de Rodríguez Knight jugó, quizás su game más flojo de la temporada. Tomasito estuvo completamente ido del floor. Bernardino no pudo desarrollar todo su juego por encontrarse lesionado y Cardoso y Giraud, que en matches anteriores habían llevado el peso del ataque, tuvieron un primer half muy flojo, que les puso lejos de su scoring habitual.

Todo esto pudo haber sido aprovechado convenientemente por el Cubaneleco, y tal vez ello le hubiera proporcionado el triunfo, pero, el coach eléctrico, siguiendo su raro sistema de dirección, comenzó el game con un line up completamente flojo, y lo mantuvo buena parte del tiempo, hasta que el Atlético pudo animarse y reaccionar para ganar el half, 21 por 17.

El team regular, con Quintela y Deschapelles en el floor, hubiese hecho más y hubiera aprovechado bien esa debilidad inicial de los Tigres; especialmente Quintela, que es un maestro debajo del aro, pero, el coach eléctrico mantuvo a esos dos hombres en las sideslines casi todo el tiempo y cuando los envió al piso resultó sumamente tarde para ganar.

Como resultado, todo lo que pudo hacer el Cubaneleco fué dar un buen juego, que pasará a la historia del campeonato como una de las lindas sorpresas de la temporada.

Los muchachos, luchando después de igual a igual con los Tigres, sostuvieron un duelo espectacular y estuvieron a punto de conquistar la victoria, pero, en el instante psicológico, cuando el team anaranjado lucía loco en el piso y faltaba solo un minuto para jugar, Antigas falló la canasta del empate y ello dió la pelota al team de Rodríguez Knight, que rápidamente inició una ofensiva hacia el goal.

CUBANELECO

	Fig.	Fog.	FC.
J. Torres, F.	0	0	0
A. Costales, F.	2	4	2
R. M. Corratgé, C.	1	0	3
M. Mesa, G.	1	1	1
C. Duquesne, G.	1	2	4
A. Antiga, F.	2	0	3
A. Deschapelles, C.	5	2	2
C. de la Torre, G.	0	0	0
M. Quintela, G.	1	7	1
Totales	13	16	16

ATLETICO

	Fig.	Fog.	FC.
P. Cardoso, F.	3	2	1
M. Díaz, F.	2	3	2
T. Díaz, C.	3	4	4
R. Giraud, G.	1	3	2
B. Rodríguez, G.	3	2	2
E. Casas, G.	2	0	4
A. Revoredo, F.	0	0	0
J. Morilla, F.	1	0	1
C. Noble, C.	0	0	2
Totales	15	14	19

RESULTADO POR HALFES

Cubaneleco	17	25	42
Atlético	21	23	44

Referee: A. Portell Vilá.
Anotador: R. S. Otero.
Cronometrista: M. A. Masjuán.
Umpire: M. Morales.
Observaciones: B. Rodríguez, un foul técnico.
Jugado en el floor del Vedado Tennis Club.
Fecha: enero 31 de 1936.

VEDADO

	Fig.	Fog.	FC.
G. Varona, F.	0	0	0
A. Cuervo, C-F.	2	2	2
E. Cancio Belo, C.	4	1	0
G. E. Contreras, G.	0	0	0
O. Machado, G.	3	0	3
A. Aixalá, G.	0	0	0
R. Chomat, F.	1	0	1
J. Cancio, F.	1	0	0
Totales	11	3	6

FORTUNA

	Fig.	Fog.	FC.
A. Ordeñana, F.	5	0	0
J. Núñez, F.	0	0	0
V. Llópiz, C.	3	2	4
I. Montes de Oca, G.	1	0	2
A. Gallarreta, G.	4	0	1
F. Averhoff, G.	0	0	1
R. Morera, F.	0	0	0
J. Santana, C.	0	0	0
Totales	13	2	8

RESULTADO POR HALFES

Vedado	15	10	25
Fortuna	16	12	28

Referee: A. Portell Vilá.
Anotador: R. S. Otero.
Cronometrista: M. A. Masjuán.
Umpire: M. Morales.
Jugado en el floor del Vedado Tennis Club.

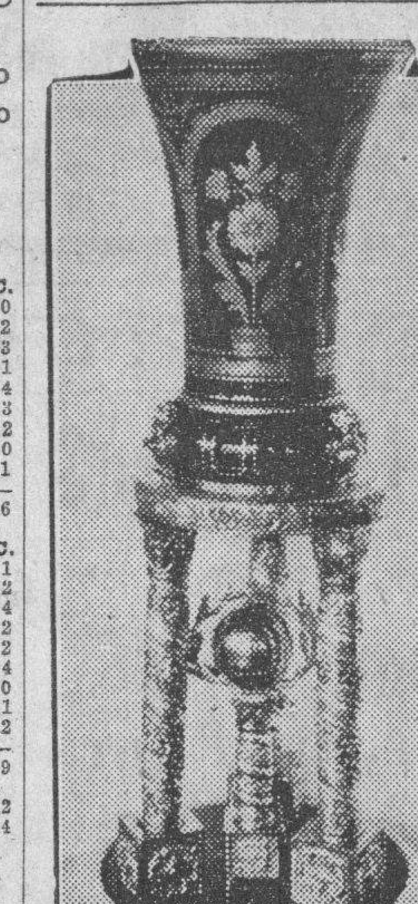

Hermoso trofeo «La Cotorra», donado por el señor Claudio Conde, que mañana domingo le será entregado al Iberia, en la gran fiesta futbolística del C. Cerveza Polar

TOPICOS FUTBOLISTICOS

Por PETER

—Juventud contra Iberia.
—Gran programa balompédico.
—Tigres versus Leopardos.

Las **cotizaciones** hechas en la Bolsa del Futbol, favorecen al team de la Juventud Asturiana, y no por el hecho de ser los Campeones del año anterior, sino porque tienen un punto de ventaja y un buen equipo para mantenerla.

He aquí los logros que se ofrecen a los que gustan de apostar, para los tres primeros puestos del Campeonato:

Equipos.	1o.	2o.	3o.
Juventud	2—3	1—2	1—4
C. Gallego	2—1	1—1	1—3
Iberia	2—1	1—2	1—4
Olimpia	5—1	4—1	3—1
Hispano	6—1	5—1	4—1

Es decir, y para que lo entienda bien el lector, el aficionado para ganar dos pesos, tiene que poner tres a que la Juventud gana el primer lugar; dos para ganar uno, a que termina en segundo puesto y cuatro para ganar uno a que queda en el tercer lugar.

Estos promedios varían todas las semanas, de manera que los que gusten de coger «mangos bajitos,» que aprovechen la ocasión.

Los juegos del próximo domingo, en el Campo Cerveza Polar, con los siguientes:

Olimpia e Hispano y Juventud Asturiana e Iberia.

Los dos primeros equipos se disputan la cola, mientras que los otros dos se juegan nada menos que el sitio de honor, pues aun cuando los «toros» tienen un punto más, al vencer los «leones» se pondrían en cuatro.

El programa, pues, no puede resultar más interesante.

El Iberia Foot Ball Club, que esa tarde hace de maestro de ceremonias con motivo de tocarle el «home-club», ha dado todos los pasos a fin de ofrecer a los aficionados una grata fiesta que seguramente dejará muy gratos recuerdos.

Ese día se hará entrega de la Copa «La Cotorra», un bello y valioso premio donado por el señor Claudio Conde para que se lo discutan nuestros teams en dos años, computando los puntos de uno y otro concurso. El Iberia quedó en primer lugar, con un punto de ventaja, y por tanto ha obtenido al menos la distinción de poder guardar en su vitrina hasta el año próximo el premio que tanto se acerca, por su valor, al donado por el señor Jesús Patiño, (q.e.p.d.).

El Dr. Belt, Alcalde de la Habana, ha sido invitado de honor a presenciar el gran programa futbolístico del domingo. Y si concurre, como se espera, será él quien reciba de manos del Presidente de la Federación, señor Jesús Lacera, el hermoso trofeo.

También ha sido invitado de honor el Dr. Miguel Mariano Gómez, electo Presidente de la República. Y todo hace suponer que el hijo del general asistirá, ya que es un amante de ese deporte, entre cuya afición goza de generales simpatías, como lo demuestra el hecho de ser Presidente de Honor de la Federación de Futbol de la Habana.

Asistirá al espectáculo la banda de música de la Marina de Guerra Constitucional, que ha sido cedida galantemente por el Coronel González, Jefe de esa Institución.

Por lo visto, la fiesta balompédica del domingo en el Campo Cerveza Polar revestirá los caracteres de un acontecimiento deportivo.

Por lo pronto, podemos anticipar que las seiscientas entradas que tenía en su poder el Presidente del Iberia, Licenciado Díaz Pereiro, a estas horas se han colocado **todas, y esta** es la mejor prueba de que el domingo mañana, no se cabrá en el estadio del Dr. Sierra.

Complacemos a nuestro amigo el señor Eugenio González, Presidente del Club Deportivo Centro Gallego, publicando lo siguiente:

A LOS ASOCIADOS Y SIMPATIZADORES EN GENERAL DEL CLUB DEPORTIVO CENTRO GALLEGO.

Alocución:

Mañana, domingo, día 2 de Febrero, auspiciados por la Federación de Futbol de la Habana, se celebrarán grandes partidos de Futbol en el Stadium de La Polar, en opción al Campeonato Provincial.

Es muy necesaria vuestra presencia en todos los encuentros, tome o no parte el club de vuestras simpatías, «Deportivo Centro Gallego».

Os invito a que concurráis como un solo hombre, porque de esta forma se pondrán a la recíproca y obligaremos a los asociados de los demás clubs hermanos a que concurran el día que el club de sus simpatías no tome parte. Ha llegado el momento de romper de una vez para siempre esa tradición aborrecible. Nuestro deporte lo exige. El deporte de nuestros amores, el que tanto queremos y amamos, si todos nos unimos para el ideal sublime de su triunfo, obviando estos defectos, lo alcanzaremos.

El futbol que tanto simpatizadores tuvo, tiene y tendrá en el mundo entero, es de imprescindible necesidad en Cuba que estuvo tan arraigadísimo vuelva a renacer aquel entusiasmo y aquel amor por parte del deportista. No olvidéis que uno de los factores más importantísimos que tenemos para encumbrarle es con vuestra presencia en los campos de juego, por eso os ruego que mañana domingo asistáis al Stadium Polar en donde habréis cumplido con vuestro deber y obligaréis de este modo a que los demás clubs nos secunden en esta obra que habrá de dignificarnos a todos en un futuro muy próximo.

Simpatizadores y socios del Club Deportivo Centro Gallego: al Stadium Polar el domingo!

CLUB DEPORTIVO C. GALLEGO
(Fdo.) Eugenio González,
Presidente.
Habana, 1 de Febrero de 1936.

EL ZURDO TIANT ACTUARA ESTA TARDE CONTRA TOMAS DE LA CRUZ EN EL PRIMER GAME DE LA SERIE HABANA - ALMENDARES

Dos mganíficos conjuntos, muy bien equilibrados, han de batallar desde ahora al primero de Marzo, para esperar a los Cardenales de San Luis. Perkins como catcher del Almendares, es lo mejor que han tenido los azules desde Mackey

MAÑANA JUGARAN UN GRAN DOBLE HEADER

La serie Habana-Almendares, preliminar a la hermosa batalla que han de librara los «eternos rivales» frente a los Pájaros Rojos de San Luis, los días 5, 6, 7 y 8 del próximo mes de Marzo, se iniciará esta tarde, a toda pompa en el Gran Stadium de la Tropical, prometiendo a la afición un espectáculo basebolero de mucho interés que ha de gustar a todos.

En esta serie preliminar no toma parte un grupo de los players que vistieron el uniforme del Almendares y del aSnta Clara durante el último campeonato Nacional, pero, eso es cosa que no ha podido ser impedido por los organizadores de la justa. Ya saben los fans que los jugadores mencionados han preferido desplegar sus actividades en Puerto Rico, llevándose nuestro baseball a tierra extraña en lugar de sostenerlo con entusiasmo en esta ciudad, para que los excampeones de la Liga Nacional sepan «hasta donde llegamos los criollos».

SE QUEDAN BUENOS TEAMS

Pero, ya dijimos ayer que, pese a la retirada inoportuna de estos players, la afición no se quedará sin buen baseball. Dos magníficos teams han sido combinados para celebrar una serie de juegos que se extenderá a través de todo el mes de febrero. Hoy se ofrecerá el primero y el sábado 1 de marzo se jugará el último. Los dos equipos discutirán un hermoso trofeo donado por la casa de Sánchez y Araoz y de la recaudación que se haga en las entradas se separará un cinco por ciento para repartirlo entre los players del equipo vencedor.

Cuando los fanáticos echen una ojeada a los teams que se han combinado, llegarán con nosotros a la conclusión de que los dos novenas, sin ser lo mejor que se puede formar en Cuba con el material que disponemos, es, por lo menos, lo más brillante que se puede sacar entre el grupo de jugadores que quiere seguir ayudando a levantar el baseball local.

EL HABANA

La novena habanista luce excelente. El departamento de receptores ha sido puesto en manos de Ramón Couto y Julio Rojo, que son dos excelentes catchers, hábiles guiando a los pitchers y muy oportunos al bate. Y su infield no puede ser mejor. Jorocón Wilson, el fenomenal slugger, que estaba despertando al bate justamente cuando expiró el campeonato Nacional, será la primera base. Strike Valdés, —posiblemente el mejor fildeador cubano de la cámara intermedia— será la segunda base. Salvador Hernández seguirá trabajando en la antesala y Cuco Correa, el mejor shortstop cubano, será el torpedero.

El left field ha sido puesto en manos del americanito Williams, que es un fenómeno fildeando y bateando. Belito Alvarez seguirá jugando el center field y el Mulo Morales, que retorna al club que le vió jugar la mejor pelota de su carrera se ocupará del right.

Luis Tiant, la maravilla zurda, será el as de los pitchers rojos. Gilberto Torres le secundará, bien acompañado del zurdo Oscar Estrada.

EL ALMENDARES

El team almendarista luce mejor, que el que acaba de finalizar en segundo lugar en el campeonato Nacional.

El catcher principal es el americano Perkins, que es el mejor receptor que ha tenido un team azul desde la época de Mackey. Perkins será ayudado por Fermín Guerra, la joven promesa cubana.

Joseíto Rodríguez, el hombre goma, desempeñará la inicial, bien combinado con Helio Mirabal, el Pollo Rodríguez y Silvio García. Los outfielders serán Vázquez, el «Dreke de 1936»; el americano Barker, que probó en el último campeonato que puede ir tan lejos como Cando López para capturar un fly, aparte de ser un bateador realmente consistente y peligroso en los pinches, y Roque, el hombre de las «patadas de mulo» al bate, que fué el mejor empujador de carreras que tuvo el Almendares en el campeonato.

Los pitchers serán: Tomás de la Cruz, Felo Suárez y el Cayuco Martínez, que terminaron pitcheando certeramente. (Los fanáticos deber recordar bien las dos últimas exhibiciones del Cayuco en el campeonato).

LOS LINE UPS

Los probables line ups para el juego de hoy son:

HABANA

B. Alvarez, cf.
C. Correa, ss.
Wilson, 1b.
Williams, lf.
Morales, rf.
Hernández, 3b.
Valdés, 2b.
Couto, catcher.
Tiant, pitcher.

ALMENDARES

P. Rodríguez, ss.
Joseíto, 1b.
Barker, cf.
Roque, rf.
Perkins, c.
Vázquez, lf.
Silvio García, 3b.
Mirabal, 2b.
De la Cruz, p.

MAÑANA, DOBLE JUEGO

El match de esta tarde, primero de la serie, es sencillo, costando solo cuarenta centavos las graderías y 20 el sol. Pero, mañana domingo se ofrecerá un interesante doble header, apareciendo los dos equipos en el primer game a la una en punto. La entrada para este doble header costará cincuenta centavos. Y el Sol, treinta.

Los pitchers de mañana serán: Gilberto Torres vs. Cayuco Martínez en el primer turno y Estrada contra Felo Suárez en el segundo.

NO QUIEREN QUITARLE EL 10 POR CIENTO AL BOXEADOR LENGLET

NUEVA YORK, enero 31. (AP).—La Comisión de boxeo del Estado de Nueva York declaró hoy que la reclamación hecha por Jeff Dickson, promotor europeo, exigiendo el diez por ciento de las ganancias del pugilista francés, Andrés Lenglet, será una cuestión que decidirán las cortes.

PROGRAMA INTERESANTE SE OFRECE EL DOMINGO EN «MIRAMAR GARDEN»

El team de boxeo del Centro de Dependientes, dos magníficos atletas del Casino Deportivo de la Habana: Luis Godoy, campeón intercolegial americano, ex-estrella de la Universidad de Notre Dame, y Luis Alonso, notable middle weight; **todos estrellas**, son presentados en el programa del Campeonato de Boxeo de la Liga Popular de Amateurs de Cuba, mañana domingo a las 3 de la tarde, en Miramar Garden.

Ocho grandes star-bouts a cuatro rounds:

1.—Raúl Coego vs. Johnny Alba. Bantam weight.
2.—Eduardo Queris vs. Luis Cagijas. Light weight.
3.—Luis Godoy vs. Luis Pino. Welter weight.
4.—Gerardo Rodríguez vs. Santiago Villar. Fly weight.
5.—Felo Blanco vs. Pete Martín. Bantam weight.
6.—Luis Alonso vs. Cándido Fontanals. Middle weight.
7.—Miguel Vázquez vs. José Páez. Feahher weight.
8.—Juan González vs. Joe Louie Sesma. Feather weight.

Balcony, 0.30; Sillas de ring. 0.20; Gradas, 0.10.

Gran función tendremos esta noche en el Frontón Jai-Alai, sito en Concordia

Desde el partido de apertura se notará abundante excitación en el Palacio de los Gritos. El choque estelar promete reunir un grupo numeroso de fans en las tribunas. Hoy: gran día

Para la noche de hoy, sábado, ha combinado Eguiluz un interesante programa de tres partidos de velocidad y empuje.

En el partido inicial de anoche, se luchó fuerte y bravo, entre Iturrino y Goyo, y Paco menor y Aguiar, habiendo salido por la puerta grande del triunfo la pareja compuesta por Iturrino y Goyo.

En la primera justa individual después de gran discusión, hizo los seis tantos que le correspondían, Hugues.

En el estelar también se peloteó de lo lindo, entre Eguibar y Ondarres, y Elizondo y Hugues, resultando victoriosos Eguibar y Ondarres.

En la quiniela del cierre, salió triunfante Gayarre.

Resultado de la función de anoche:

PRIMER PARTIDO

Iturrino y Goyo, blancos, contra Paco menor y Aguiar, blancos.

	Tantos
Blancos	30
Azules	28

Ganador: BLANCOS.

PRIMERA QUINIELA

	Tantos.	Pagos.
Guernica	0	3.30
Goyo	1	6.22
Ondarres	1	6.10
Hugues	6	6.76
Eguibar	4	6.48
Elizondo	0	4.04

Ganador: HUGUES.

6.76

SEGUNDO PARTIDO

Eguibar y Ondarres, blancos, contra Elizondo y Hugues, azules.

	Tantos
Blancos	30
Azules	27

Ganador: BLANCOS.

SEGUNDA QUINIELA

	Tantos.	Pagos.
Gayarre	6	4.16
Faura	2	12.92
Román	2	6.15
Escarza	2	5.61
Ochoa menor	5	2.69
Martín	2	5.80

Ganador: GAYARRE.

4.16

Programa para la función de hoy:

PRIMER PARTIDO A 25 TANTOS: Martín y Escarza, blancos, contra Ochoa menor y Gayarre, azules. A sacar ambos del cuadro 9 y medio.

PRIMERA QUINIELA A 6 TANTOS: Mendizábal, La Paz, Vallejo, Salazar, Irigoyen III y Guernica.

SEGUNDO PARTIDO A 30 TANTOS: Irigoyen III y La Paz, blancos, contra Salazar, azules. A sacar los primeros del cuadro 9 y medio, y los segundos del 10.

SEGUNDA QUINIELA A 6 TANTOS: Deva, Morales, Garramiola, Adolfo, Aguinaga y Millán.

TERCER PARTIDO A 30 TANTOS: Aguinaga y Adolfo, blancos, contra Millán y Garramiola, azules.

A sacar los primeros del cuadro 10 y los segundos del 9 y medio.

HOY POR LA MAÑANA LLEGARA A LA HABANA EL FILLO ECHEVERRIA

Hoy por la mañana, a las ocho, llegará a la Habana el boxeador español Julián («Fillo») Echeverría, que está matcheado para pelear contra la estrella del patio Conrado («Conguito») Conde, el día 8 en el ring de la Arena Cerveza Cristal, match que, dicho sea dicho de paso, sustituirá en emoción y en todo, al de Louis-Gastañaga que se malogró.

Lamentamos no poder decir a los aficionados del boxeo, entre los cuales cuenta el «Fillo» con innumerables simpatías, el lugar de su llegada, pues no sabemos que medio de locomoción utilizará el muchacho. El cablegrama enviado anoche a su manager Manolo Braña, no puede ser más lacónico: «Llego mañana a las 8».

Damos nuestra bienvenida al simpático pugilista.

Habana-Madrid

RESULTADO OFICIAL DE LA FUNCION CELEBRADA ANOCHE

(A LAS 8 Y MEDIA)

PRIMER PARTIDO

	Tantos
Salvador y Barrios, blancos	24
Torres y Cubota, azules	25

Ganadores: AZULES.

PRIMERA QUINIELA

	Tantos	Pagos
1—Salvador	0	$ 4.93
2—Barrios	0	2.56
3—Torres	2	3.77
4—Cubota	0	2.13
5—Buendía	6	1.68
6—Aníbal	3	2.29

Ganador: BUENDIA.

SEGUNDO PARTIDO

	Tantos
Epifanio y Buendía, blancos	28
Constante y Betancourt, azules	30

Ganadores: AZULES.

SEGUNDA QUINIELA

	Tantos	Pagos
1—Epifanio	1	$ 1.83
2—Constante	6	2.14
3—Betancourt	2	3.41
4—Sarmiento	0	3.21
5—Montes menor	2	3.76
6—Azpeitia	1	3.00

Ganador: CONSTANTE.

TERCER PARTIDO

	Tantos
Montes menor y Aníbal, blancos	30
Sarmiento y Azpeitia, azules	23

Ganadores: BLANCOS.

VENCIO EL DEPENDIENTES AL ASTURIAS Y CULTURAL AL CUBA NUEVA EN BASKET

Continuó en la noche de ayer en el floor del Deportivo Asturias el campeonato cuadrangular de Basket Ball organizado por el Asturias y en el primer game de la noche venció el team del Dependientes al del Asturias con el score de 27x19. En el segundo juego el fuerte conjunto del Cultural le ganó la Cuba Nueva 55x29.

CITAN A LOS PLAYERS DEL CLUB «ATLETICO»

F. Bejar, delegado de baseball del Club Atlético de Cuba, cita por este medio a todos los hombres que integraron el team de base ball de la sociedad en la, pasada temporada así como a todos los socios del club que cultivan el baseball, para la reunión que tendrá efecto mañana domingo por la mañana en los salones de la entidad, en la Víbora.

Inaugran en el Miramar una justa de futbol

Se trata del Campeonato que ha organizado la Liga Juvenil que dirige Domingo Besteiro

La Liga Juvenil Amateur de Cuba que trabaja sin cesar, acaba de terminar la organización del Campeonato de Foot-Ball cuyos juegos se llevan a efecto en los terrenos del Miramar Yacht Club y en el cual tomará parte el Miramar Yacht Club, Vedado Tennis Club, Candler Colleger y el Columbus Yacht Club, siendo el orden y fecha de los juegos como sigue:

Febrero 2: (Domingo a las 10 a.m.) Miramar Vs. Columbus.
» 9: (Domingo a las 10 a.m.) Vedado Tennis Vs. Candler College.
» 15: (Sábado a las 3 de tarde). Candler College Vs Columbus.
» 16: (Domingo a las 10 a.m.) Miramar Vs. V. Tennis.
» 22: (Sábado a las 3 p.m.). Miramar Vs. Chandler College.
» 23: (Domingo a las 10 a.m.) Columbus Vs. Vedado Tennis.

Es mucho el entusiasmo que ha despertado este campeonato entre el elemento juvenil y no dudamos que los terrenos del Miramar se verán muy concurridos por la infinidad de admiradores de los teams contendientes en tan espectacular justa.

Con este nuevo campeonato la Liga Juvenil Amateurs de Cuba, presidida por el Dr. Domingo Besteiro, se anota un triunfo más en su admirable organización.

HOJAS "PARIS"
Afeitan con suavidad. Pidalas en todas partes. Precios especiales al por mayor
Representante y Distribuidor:
JOSE MARIA LOPEZ, Aguiar 126,
Habana

SOCIALES DE HOLGUIN

Dulce Amarga Coayo y Suárez, despo sada en Holguín el 25 de enero, con el joven Aquilino Suárez Menéndez.

Una ceremonia nupcial lucidísima se llevó a efecto la noche del sábado próximo pasado.

Eran los contrayentes la bella e interesante señorita Dulce Amarga Coayo y Suárez, perteneciente a una distinguida y muy apreciable familia holguinera, y el correcto y muy afortunado joven Aquilino Suárez y Menéndez, condueño del muy popular y acreditado establecimiento de ropa, peletería y quincalla, denominado «La Campana».

La doble ceremonia, civil y católica, se llevó a efecto en la residencia de la novia, calle de Maceo número 92, y no obstante perseguir los contrayentes fuese en la mayor intimidad familiar, la concurrencia fué numerosa, muy especialmente de amiguitas de la novia y familiares.

Practicadas las ceremonias respectivamente, la primera estuvo a cargo del distinguido notario público doctor Segundo Sera Serrano, siendo testigos de la novia: el señor Marcelino Almaguer y Pupo, y el señor Carlos Plaza y Torres. Por él: el estimado galeno doctor Francisco Pérez Zorrilla y el culto abogado doctor Ramón Alonso González.

Procedió a la ceremonia civil la Eclesiástica. El sueño dorado, la ilusión, el anhelo de la inmensa mayoría de las novias, por su ritual majestuoso y divino.

Ante un altar levantado al efecto, preciosamente engalanado con diversidad de flores, confección debida a la habilidad de los hermanos Méndez, del famoso jardín «Holguín», quienes fueron merecidamente elogiados por la concurrencia, se efectuó esta ceremonia, oficiando el Reverendo Monseñor José Fernández Lestón.

A los acordes de una marcha nupcial ejecutada magistraumente por la orquesta «Hermanos Guayo», hizo su aparición la novia, elegantemente ataviada con finísima toilette e interminable velo, prendido en la diadema que formaban los simbólicos azahares.

Muy linda, hermosísima, se veía la novia.

Conducidas por el padrino, señor Benjamín Suárez Menéndez, hermano del novio, avanzan por un pasillo colmado de admiradores, precedidos de las angelicales y encantadoras niñitas Oneidita y Mercedita López Coayo, sobrinitas muy queridas de la novia, quienes iban dejando a su paso una abundante estela de pétalos de infinitos colores.

Muy encantadoras se veían estas criaturas con su vestido largo y a tan corta edad, siete y cinco años, respectivamente.

Seguidamente se presentó el novio, conducido por la madrina, la muy elegante y bella esposa del Sr. Benjamín Suárez, señora Cecilia Tuler de Suárez, quedando a los pocos momentos unidos los destinos de los novios con la firma de los testigos siguientes:

Por ella: el doctor Amado Gómez Gallardo y el señor J. López Santa Eulalia.

Por él: el doctor Ramón Alonso y González y el señor Edmundo González Almaguer.

Terminado el acto y después de recibir infinidad de felicitaciones, los cónyuges salieron en auto hacia la capital de la República, donde piensan pasar una temporada.

El que suscribe les desea de todo corazón infinitas dichas y felicidades.

Ellos lo saben de veras.

Información Telegráfica

DEL INTERIOR DE LA ISLA

Por nuestros Corresponsales a través del hilo directo del DIARIO

PINAR DEL RIO

LESIONADO GRAVE AL SER ARROLLADO POR UNA MAQUINA

PINAR DEL RIO, enero 31. DIARIO. Habana.—Juan Falero Hidalgo, de 18 años de edad, de la raza blanca, vecino de la finca «Macuriges», en el Barrio de Pilotos, Consolación del Sur, fué asistido en la Casa de Socorro de esta ciudad, de lesiones graves diseminadas por distintas partes del cuerpo, las que se produjo al ser alcanzado por la máquina del comandante Arias, cuando trataba de atravesar la calle Martí, frente al establecimiento «La India». El hecho fué casual

QUEJAS DE LOS ALUMNOS

Los alumnos de las Escuelas públicas, de este Término, quéjanse de que el servicio que vienen recibiendo, en cuanto al desayuno escolar. Urge que el Secretario de Educación, haga gestiones, para obtener que los alumnos de las escuelas públicas de Pinar del Río, puedan contar con un buen desayuno como disfrutaban hace unos meses.

LOS DUEÑOS DE PANADERIAS PROTESTAN

Por los dueños de panaderías se han dirigido comunicaciones a las oficinas provinciales de la Secretaría del Trabajo, protestando de varios establecimientos, por no cumplir las leyes de Nacionalización, perjudicándoles en sus negocios. Investígase el caso para proceder contra los infractores. GUILLERMO RODRIGUEZ, Corresponsal.

HABANA

COMENZO LA ZAFRA EL CENTRAL «SAN ISIDRO»

QUEMADOS DE GUINES, enero 31. DIARIO. Habana. A las seis y media de la tarde, comenzó su molienda el Central «San Isidro» en este Término. LASARTE, Corresponsal.

MATANZAS

EL SEPELIO DEL SEÑOR BRUFAU FUE UNA MANIFESTACION DE DUELO

CIDRA, enero 31, DIARIO. Habana.—Recibieron hoy cristiana sepultura en el cementerio de Matanzas, los restos del señor Francisco Brufau Hernández, persona altamente estimada por todos, fallecido ayer en esta localidad a la edad de setenta y siete años, víctima de cruel enfermedad. El entierro constituyó una sentida manifestación de duelo. Paz a sus restos y resignación a sus afligidos familiares, a los que envío el testimonio de mi más sentido pésame. CORRESPONSAL.

HAN COMENZADO LOS CORTES DE CAÑA, REINANDO JUBILO EN TODAS LAS COLONIAS

CALIMETE, enero 31. DIARIO. Habana.—Reina gran alegría y entusiasmo en esta localidad, por haber dado comienzo los cortes de caña, en todas las colonias de este Término. El día 29 comenzó su zafra el Central «Por-Fuerza», después de ser objeto de grandes reparaciones en todas sus dependencias.

REUNION DE COLONOS

En estos momentos se hallan reunidos los colonos libres del Término, en señal de protesta, contra el propósito de derogar el Artículo número 17 del Decreto Ley número 754, de 18 de diciembre de 1934, que los amparaba en sus cuotas libres. Se trasmitieron telegramas al señor Presidente de la República, y al Coronel Batista Jefe del Ejército, en tal sentido.

Preside la reunión el señor Francisco Fernández Casasú. GARCIA, Corresponsal.

PIDEN NO SE CONCULQUEN LOS DERECHOS ADQUIRIDOS EN PRO DE LOS COLONOS LIBRES

AMARILLAS, enero 31. DIARIO. Habana.—Reunidos los fabricantes y fuerzas vivas locales, en la Federación con los Centrales «Covadonga» y «Perseverancia», acordaron rogar la patriótica intervención del DIARIO para que no sean conculcados los derechos concedidos por el Decreto número 754 de 1934, a los colonos. Estos protestan enérgicamente, del Decreto número 522, que convierte a los colonos cubanos en esclavos de los centrales poderosos, quitándoles la libertad para disponer de sus cuotas libremente, que concediéndoles el Decreto número 754. En virtud de ello han dirigido las correspondintes peticiones al señor presidente de la República, al Secretario de Agricultura y al coronel Batista.—**López Calero**, Corresponsal.

ELECTROCUTADO UN OPERARIO EN EL «CENTRAL MERCEDES»

MERCEDES, enero 31. DIARIO. Habana.—Una sensible desgracia llena de luto a este Central. El operario de la Planta Eléctrica, José B. Amador, se encontraba instalando una nueva línea en el interior de la casa de máquinas, resbalando de la escalera donde estaba subido, y al tratar de evitar la caída se agarró a los alambres de la luz, recibiendo una corriente de 440 voltios, que le ocasionó la muerte, a pesar de la rapidez con que le prestó asistencia el doctor Laureano López, que hizo los mayores esfuerzos para lograr salvarlo. Las grandes simpatías que disfrutaba el finado en esta localidad, y el ser miembro de una de las principales familias aquí radicadas, hace que la tristeza sea general, en los momentos que todos esperaban, con alegría, el comienzo de la zafra. A todos los familiares envío el testimonio de la más sincera condolencia, acompañándoles en su dolor—**E. de la Vega**, Coresponsal.

SANTA CLARA

DIFICIL SITUACION CONFRONTA CON LA CUOTA ASIGNADA EL «SAN AGUSTIN»

CAIBARIEN, enero 31. DIARIO. Habana.—El Central «San Agustín» confronta en estos momentos una difícil situación, al habérsele asignado una cuota solamente de ochenta y cuatro mil sacos, no siendo equitativa tal cantidad, en compensación con la asignada a otros centrales, que poseen menor cantidad de caña. El «San Agustín», cuenta con caña para ciento ochenta mil sacos. Reina gran malestar en toda la zona cañera, donde miles de familias pasarán miseria con una zafra tan corta. Este Central hace gestiones con las autoridades superiores, y espera ser oído con justicia. También se ha dirigido al señor Presidente de la República. AURELIO MARTINEZ ILLA, Corresponsal.

TRATO DE PRIVARSE DE LA VIDA UN RICO COMERCIANTE

CIENFUEGOS, enero 31. DIARIO. Habana.—Cerca del mediodía, trató de suicidarse hoy, disparándose un tiro de revólver de pequeño calibre en la región temporal derecha, el rico comerciante de esta plaza, señor Francisco Díaz, establecido desde hace años en Castillo y Cristina. Apenas conocido el hecho, fué trasladado, para su curación, al Sanatorio de la Colonia Española, siendo su estado muy grave. El presunto suicida declaró a la policía que hacía días que se encontraba hondamente preocupado. Se ignora si motivó su determinación de suicidarse algún asunto de negocios. El suceso ha causado verdadera pena en esta sociedad, donde «Pancho» Díaz, como todos le llaman, es muy querido, estando vinculado a diversas e importantes empresas mercantiles y en negocios de ganado y agrícolas.

CAMAGUEY

PROTESTAN DE LA CUOTA ASIGNADA AL CENTRAL «SENADO»

FLORIDA, enero 31. DIARIO. Habana. — La cuota asignada al Central «Senado» es menor que el año pasado, no cubre el uno por ciento de sus cañas, lo que amenaza de una gran ruina a esta comarca. Gestionarán el aumento de cuota los colonos, y los obreros, presididos por Mola y Caman. La petición es justa, pues quedarán a dicho Central, veinte millones de arrobas de caña sin moler. — ALVAREZ, Corresponsal.

ORIENTE

ANCIANO ARROLLADO

SANTIAGO DE CUBA, enero 31.—Una máquina procedente de San Luis, en la que venía el Alcalde de dicho pueblo Ramón Pupo, manejada por el chofer Eduardo Pupo, arrolló al anciano José Doval, natural de España, de 70 años de edad, vecino del pueblo de Cuabitas, el que fué asistido en Emergencias de múltiples lesiones por todo el cuerpo. Su escado es tan grave que se teme fallezca de un momento a otro. Este hecho ocurrió a unos cien metros del anterior.

BIENVENIDA

Llegó de la Habana, el Capitán Ayudante, Ramón Gutiérrez, del Regimiento Maceo, acompañado de su gentil esposa Emilita Pichardo, completamente restablecida de la operación quirúrgica, a que fué somstida en la Habana. El Capitán Gutiérrez, se hará cargo de la Ayudantía en el día de mañana.—GARCIA, Corresponsal.

CONDENADO A LA PENA DE MUERTE Y CADENA PERPETUA

SANTIAGO DE CUBA, enero 31. DIARIO. Habana. — La Sala Primera de la Audiencia, actuando de Presidente el Magistrado Loredo Trillo, condenó a la pena de muerte y cadena perpetua, al procesado Aquilino Puig Peña, autor del asesinato de Manuel Revuelta Hechavarría, cuyo hecho ocurrió en el Término de Puerto Padre. Puig dió fuego a la casa del occiso, y al salir éste, le disparó con un rifle calibre 30.

CAMPESINOS DEL REALENGO NRO. 18 ABSUELTOS

Por el Tribunal de Urgencia fueron absueltos doce campesinos del Realengo número 18, que fueron acusados de agitadores.—GARCIA, Corresponsal.

GESTIONA EL ALCALDE EL REINTEGRO DE TRES MIL PESOS AL AYUNTAMIENTO

SANTIAGO DE CUBA, enero 31. DIARIO. Habana.—El Teniente Marquetti, Alcalde Militar de esta ciudad, encuéntrase en la Habana, haciendo gestiones cerca del Secretario de Hacienda, para que el Estado reintegre al Municipio de Santiago de Cuba, tres mil pesos que se le adeudan por concepto de transporte terrestre. En ausencia del Alcalde, lo sustituye el Secretario de la Administración Municipal David Pérez.

ASALTO

En las primeras horas de la madrugada, tres individuos desconocidos, de la raza blanca, asaltaron antes de llegar a su domicilio a Enrique Botta, empresario de los teatros «Rialto» y «Aguilera». Como no tenía dinero, hiciéronle unos disparos los que le alcanzaron en el brazo derecho. Los asaltantes no fueron detenidos. Botta fué asistido en Emergencias.

TOMA DE POSESION

En el local de «La Unión de Detallistas e Industriales de Santiago de Cuba, celebróse la toma de posesión de los nuevos directivos, con asistencia de las autoridades Civiles y Militares y otras representaciones. Dada posesión de sus cargos a la nueva Directiva, se pronunciaron elocuentes discursos.

UN RECORRIDO A LAS OBRAS DE LA PROVINCIA

El señor Secretario de Agricultura, recorrió las obras que se ejecutan en esta provincia, acompañándole en el recorrido el Gobernador doctor Pérez André, y el Jefe Militar del Distrito, teniente coronel Diego Rodríguez, admirando la labor patriótica y constructiva de ambos gobernantes de Oriente. GARCIA, Corresponsal.

TITULOS DE MARCAS.— Relación de los títulos expedidos a favor de los señores siguientes: En la provincia de Matanzas, a Timoteo Domínguez y Romero. En Santa Clara a Pedro Madrigal Bernal y Rafael Romero Anoceto. En Camagüey a Joaquín Morgado Paz y Manuel Fernández y Nayra y en la provincia de Oriente a Diego Pérez Sociedad en Comandita.

LA CAÑA DE ADMINISTRACION En la Secretaría de Agricultura reuniéronse ayer nuevamente los representantes de la Asociación Nacional de Hacendados y de la Asociación de Colonos de Cuba, tratando ampliamente sobre el problema de la «caña de administración,» leyendo el doctor Mendoza el memorandum contentivo de las bases presentadas por los hacendados con vista de un Decreto-Ley que armonice en lo futuro, los intereses de ambas clases.

Copia del referido memorandum fué entregado a los colonos, recomendándoles el representante del Secretario de Agricultura, que lo era el Director del ramo, lo estudiasen y presentacen por escrito las observaciones que tuvieron por conveniete formular

M.E.C.D. 2016

LA ZAFRA DE JAVA PARA EL AÑO 1937, HA SIDO FIJADA DEFINITIVAMENTE EN 1.400,000 TONELADAS LARGAS

Anuncios Clasificados de ULTIMA HORA

Más ANUNCIOS CLASIFICADOS de ULTIMA HORA en la Pág. 18

COMPRAS

9— CASAS

COMPRO CASITA DE MAMPOSTERÍA, de 1,000 a 1,500 pesos; y otra, de más precio, Habana o Repartos, aunque esté hipotecada. Requiero presentación de escrituras. Prado 19: M-6513, Notaría.

MAQUINARIAS

COMPRO IMPRENTA DE MANO, EN perfecto funcionamiento, que tire impreso de 6 por 9. Diga precio: a Miguel Alvarez, Provincia de Camagüey.

COMPRO: CENTRIFUGAS, CRISTALIZADORAS y calentador de guarapo. Escriban, especificaciones y precio, al Apartado 2048, Habana.

17. MUEBLES Y PRENDAS

A-6620: COMPRO MUEBLES

Juegos de cuarto, comedor, sala, piezas sueltas, neveras, refrigeradores, máquinas de coser y escribir, muebles de oficina, radios, equipajes. Liquido casas de huéspedes. «La Moderna», Salud 3. A-6620.

23 OBJETOS VARIOS

PESAS Y BALANZAS: COMPRO TODA clase de pesas, básculas, romanas y piezas sueltas. Compro en el Interior. Escriba: a Juan Laplume, Oquendo número 40, esquina a San José. Telf. U-4584.

Lonja del Comercio

Cotización oficial para ventas al por mayor y de contado, de artículos de primera necesidad, del día 31 de Enero de 1936

—Aceites:	
De Oliva, lata de 23 libras	15.50
Vegetal, latas de 90 libras	12.50
Americano, en barriles, qq.	12.50
Girasol, qq.	13.00
—Ajos:	
Cappadres, 24 mancuernas	0.88
Id., de 28 mancuernas	0.80
Id., 32 mancuernas	0.75
Chilenos, de 40 mancuernas	0.55
Id., de 30 mancuernas	0.75
Id., de 20 mancuernas	0.90
Chino, qq.	—
—Avellanas:	
Avellanas, qq	—
—Arroz:	
Canilla viejo	5.75
Saigón, largo, núm. 1.	3.75
Semilla, SQ., qq.	3.65
Siam Garden, extra 5 por ciento, qq.	4.10
Siam, 7 Estrellas, qq	4.70
Valencia, legítimo, qq.	5.00
Tipo Valencia, qq.	4.40
Americano, tipo Siam, 3.40 a.	3.60
Id., id., SQ. 3.30 a	3.50
—Avena:	
Blanca, Chilena, qq.	—
—Azúcar:	
Refino, primera, qq.	1.75
Turbinado, extra, qq.	1.65
Turbinado corriente, qq.	1.50
Centrífuga, qq.	1.40
—Bacalao:	
Noruega Superior, caja	10.50
Noruega, Regular	10.25
Langa, caja	—
Escocia, caja	8.00
—Café:	
Guantánamo	14.00
Id., corriente	11.50
Lomas, qq.	14.00
—Cebollas:	
País, qq.	—
Americanas, AB., qq.	2.70
—Chícharos:	
Quintal	5.00
—Fideos:	
País, qq.	6.50
—Frijoles:	
Negros, del país, qq.	4.75
Colorados, largos, qq.	6.00
Colorados, medianos, qq.	5.25
Rayados, largos, qq.	—
Carita, País, qq.	—
Japoneses Otheuasis, qq.	5.00
Europeos, qq. 4.50 a	5.00
Marrow, Europeos, qq. 5.00 a	5.50
Chilenos, Cristal, qq.	5.50
—Garbanzos:	
Sin Cribar, qq.	6.75
Cribados, qq.	6.25
—Harina:	
De Trigo, 2a. marca, saco 7.50 a	8.20
De Maíz, País, qq.	2.50
—Jamón:	
Paleta, qq.	29.00
Pierna, qq.	40.00
—Manteca:	
la., ref., en terc., qq.	17.80
Id., rf., latones de 100 lbs.	16.80
Compuesta, qq.	—
—Maíz:	
Provincia Habana, qq.	1.80
Gibara, qq.	—
—Patatas:	
Del país, rosadas, qq.	2.00
Americanas, núm. 1, sacos de 100 libras	2.25
—Pimientos:	
Españoles, cuartos, 1a., caja	6.00
—Quesos:	
Patagrás, crema entera, qq.	34.00
Id. del País, qq.	20.00
—Sal:	
País, molida, saco de 200 lbs.	2.65
Espuma, saco de 100 lbs.	2.00
Id., importada, 90 lbs.	—
—Tasajo:	
Pierna, qq.	18.00
Surtido, qq.	16.50
—Tocino:	
Barriga 16 x 18, qq.	24.00
Especiales, 20 x 30, qq.	22.00
—Tomates del País:	
Natural, de 1 kilo, caja	2.50
Id., caja de 100 cuartos	3.00
Puré, de ¼, caja	3.00
Id., de ½, caja	2.50
Id., de 1 kilo, caja	2.50

Sigue aumentando la importación de sardinas de E. U.

Las importaciones de sardinas en conserva de procedencia americana, que se habían mantenido bajas durante varios años, acusan una fuerte alza en 1935.

Ascienden nuestras compras de dichas conservas en los once meses de 1935 a 3.179,568 libras, con un valor aproximado de 200,000 pesos.

Véanse las cifras de nuestras importaciones de dichas sardinas en conserva de los Estados Unidos en once meses de los últimos cinco años:

11 meses	Libras	Valor
1931	594,743	$ 33,844
1932	467,124	» 25,740
1933	708,440	» 24,949
1934	1.771,719	» 93,702
1935	3.179,568	» 179,600

Según un análisis comparativo de la revista «Cuba Importadora e Industrial», se ha observado un aumento de más del 80 por ciento en estas compras durante el año 1935, en relación con 1934.

THE BOSTON SURETY CO.
S. A.
FIANZAS INTACHABLES
Administrador General: MOISES MAESTRI
Manzana de Gómez 364-366 — Teléfono M-2517.
Garantizadas sus operaciones con Bonos de la República

VALORES

A pesar del tono pesado que fué la característica del mercado local durante el día de ayer, actuaron con igual firmeza de los días anteriores los bonos de Morgan, Speyer, Estabilización del Azúcar, Deuda Interior, Gas y Electricidad, Jarcia de Matanzas, Nueva Fábrica de Hielo, Papelera Cubana y Cuban Telephone del cinco por ciento.

En la sesión de esta mañana en la Bolsa de la Habana, se cotizarán ex cupón los siguientes bonos: Morgan del cinco por ciento; Speyer del cuatro y medio, y Havana Electric Railway.

Los de Obras Públicas actuaron sostenidos, aunque en algunos momentos del día denotaban tendencia a declinar. Se vendieron 5,000 pesos a 50 y medio en la cotización oficial de la Bolsa.

Las acciones en general mantuvieron un tono sostenido desde la apertura hasta el cierre del mercado.

Sin demanda los valores que figuran en la Cotización Libre que se efectúa diariamente en la Bolsa de la Habana. Sin embargo, las principales o mejores emisiones estuvieron tan firmes como en los días anteriores.

Además de las operaciones en Obras Públicas, se operó en privado bonos de Morgan, Deuda Interior, Speyer y Havana Electric Railway, y en acciones preferidas de la Cuban Telephone, preferidas y comunes de la Havana Electric, preferidas y preferentes de la Utilities y de los Unidos.

DIVIDENDO ACORDADO.—La directiva de la Compañía Licorera de Cuba, comunicó ayer, a la Bolsa de la Habana, que había acordado repartir un dividendo de cincuenta centavos por acción, el que empezará a pagarse el día diez del mes que hoy comienza.

LAS RECAUDACIONES De los F. C. U. de la Habana:

Semana terminada el 25 de enero de 1936	$	101,352.80
Igual período del año 1935		113,639.46
Diferencia de menos esta semana	$	12,286.66
Total desde el primero de julio		2.282,083.29
Igual período del año 1935		2.385.121.64
Diferencia de menos este año	$	103,038.35

De la H. E. RY. CO.:

Semana terminada en enero 26 de 1936	$	40,123.85
Igual período del año 1935		38,866.05
Diferencia de más esta semana	$	1,257.80
Total desde enero 1ro. a enero 26 de 1936		161,510.70
Igual período del año 1935		163,679.15
Diferencia de menos este año	$	2.168.45

MERCADO DE GRANOS

Cierre ayer, en Chicago, recibido por el hilo directo de Luis Mendoza y Compañía:

Avena:	
Mayo	28⅝
Julio	28
Septiembre	27½
Trigo:	
Mayo	100
Julio	89⅛
Septiembre	87¾
Maíz:	
Mayo	60⅛
Julio	60⅝
Septiembre	60¾
Centeno:	
Mayo	57½
Julio	56
Septiembre	55½
Trigo de Winnipeg:	
Mayo	87¼
Julio	87⅞
Octubre	86⅛

Cuba Industrial y Comercial, S. A.

SECRETARIA

CONVOCATORIA

De orden del señor Presidente-Director de esta Compañía y en cumplimiento de lo resuelto por el Consejo de Directores de la misma en su sesión celebrada en el día de ayer, tengo el honor de convocar a los señores accionistas de esta Empresa a Junta General Ordinaria, que se celebrará en el domicilio social, Calzada de Buenos Aires número 35, en esta ciudad, el día TRECE DE FEBRERO entrante, a las tres de la tarde.

Se advierte a los señores accionistas que para tomar parte en la Junta deberán depositar previamente sus acciones, mediante el correspondiente resguardo, en la Secretaría de la Compañía, situada en el mismo domicilio social, de 12 y media p.m. a 2 p.m. del propio día señalado para la Junta, de cuyo requisito quedan exentos los accionistas nominativos; que la Junta se celebrará cualesquiera que sea el número de accionistas concurrentes y acciones representadas; que los acuerdos se tomarán por mayoría absoluta de votos, y que en dicha junta se dará cuenta y se tratará de los extremos a que se contrae el artículo 37 de los Estatutos sociales, eligiéndose a las personas que han de sustituir a los miembros del Consejo de Directores que cesan en sus mandatos.

Y para citar a los señores accionistas de esta Compañía, expido la presente cédula para su publicación en los periódicos locales DIARIO DE LA MARINA y «Heraldo Comercial», y se fija además en las oficinas de la Compañía, en la Habana, a treinta y uno de enero de mil novecientos treinta y seis.

GUILLERMO R. MUÑIZ,
Secretario.

UNDERWOOD
MAQUINAS DE ESCRIBIR
CASTELEIRO Y VIZOSO

Compañía General de Seguros y Fianzas de SAGUA LA GRANDE S. A.

AVISO IMPORTANTE:

Nos complacemos en participar a nuestros clientes y favorecedores en general, que con esta misma fecha, y cumpliendo las disposiciones contenidas en el Decreto-Ley 476, hemos hecho un depósito adicional de $60.000.00 EN BONOS DE LA REPUBLICA DE CUBA; cuya cantidad ha sido ingresada en la Tesorería General, según lo acredita la Carta de Pago No. 11036; dicha cantidad unida a la que ya teníamos depositada de $100,000.00, hacen un total de $160,000.00, con los cuales garantizamos nuestras operaciones en el RAMO DE SEGURO DE ACCIDENTES DEL TRABAJO.

La Habana, veinticinco de enero de 1936.

Compañía General de Seguros y Fianzas de SAGUA LA GRANDE, S. A.

BOLSA DE LA HABANA

Cotizaciones efectuadas ayer en la Bolsa de la Habana

Bonos y Obligaciones	Comp.	Vend.
República de Cuba:		
Speyer, 1904	101	105
Deuda Int, 1905	93	—
Cuatro y medio, 1909	96	100
Morgan, 1914	100½	—
Morgan (5½) 1923	100½	103
O Públicas (5½) 1945	50½	50¾
Obligs Oro (5½) 1935	33	45
Recibos de Depósito de Obligaciones Oro	19	26
Azúcar (5½) 1940	95½	—
Rep. Cuba, Morgan (Seriados) 5½% — 1927:		
H Vence 1 julio 1935	98	—
I Vence 1 julio 1936	97	—
J Vence 1 julio 1937	96½	—
Ayunt Hab 1a Hipt	90	—
Ayunt Hab 1a Hipt	94	—
Centro Asturiano	38	—
B Territorial, Serie B	41	47
Cervecera	43	53
Cervecera Oblig no ipt	7⅞	12
Gas	103⅛	—
Hav Elec (Consol)	38⅛	41
Hav Electric, Debentures Obligs no hipt	5½	6
Jarcia Matanzas	—	—
Ecificio La Metropolitana, S A	11	—
Mercados de Abasto y Consumo 1a Hipt	42	52
Nueva Fábrica de Hielo	96	—
Papelera Serie B	96	—
Teléfono	89	—
Unidos	10	—

ACCIONES

	Comp.	Vend.
Banco Territorial	11	—
B Territorial (Benef)	—	—
Cervecera	20	50
Fec C Consolidados de Cuba, P	7¾	9
Cuba, R R	8	—
Fibras y Jarbia	10	—
Hav Elec Utilities Com, P 6 por 100	39	41
Hav Elec Utilities Com, P 5 por 100	11	—
Hav Elec Railway Com, preferidas	3¼	5
Hav Elec Railway Com, comunes	⅝	1
Jarcia, P	55	—
Jarcia, C	5	—
Mercantil, La (Seguros)	65	—
Metropolitan Auto	100	—
Naviera, P	—	—
Naviera, C	—	—
Nueva Fábrica de Hielo	140	—
Nueva Fábrica de Hielo, beneficiarias	28	—
Pesca, P	20	80
Pesca, C	4	20
Teléfono, P	46	60
Unidos	3	4
Unión Oil	3	7
Cuba Tel Co, 7 y medio por ciento	95	—
Cuba R R, 5 por ciento, 1952	58	—

	Comp.	Vend.
Cuba R R, 7 y medio por ciento, 1936	67	-

COTIZACION LIBRE

Bonos y Obligaciones	Comp.	Vend.
Inter Tel Convert, 4 y medio por 100	97	—
Inter Tel, 5 por ciento, 1955	77	—
Norte de Cuba, 5 y medio por 100, 1942	62	—
Manatí Sugar, 5 y medio, 1942	20	—
Vertientes Sugar, 7 por ciento, 1942	14	—
Eastern Sugar, 7 y medio por ciento, 1937	12	—
Central Cunagua, 6 por ciento, 1957	90	—
V Gallego, 6 por ciento, 1975	36	—
Ved Tennis, 3 por 100, 1949	5	10
Pro Arte Musical, 7 por ciento	—	—
C Español, 6 por 100	—	—

ACCIONES

	Comp.	Vend.
Inter Telp and Tel	17	—
Cía Cubana de Electricidad, P, $6.00	20	—
Cuban American Sugar, preferidas	80	—
Cuban American Sugar, comunes	8	—
Cuba Company, C	2	—
Nueva Papelera Cubana	—	—
Cía Litográfica, P	—	—
Auxiliar Marítima, P	—	—
Seguros La Comercial	50	—
Seguros El Comercio	108	—

COTIZACION A TERMINO
Ayer, a las 3.30 p. m.

Bonos y Obligaciones	Comp.	Vend.
República de Cuba:		
Speyer, 5 por 100	101	—
Deuda Interior	93	100
Speyer, 4½ por 100	96	100
Morgan, 5 por 100	100	100
Morgan, 5½ por 100	100½	—
O Públicas, 1945	50¼	50¾
Obligaciones Oro	35	40
Recibos de Depósitos de Obligaciones Oro	19½	35
Azúcar	94	—
Julio 1935, H Morgan	—	—
Julio 1936, I Morgan	—	—
Julio 1937, J Morgan	97	—
Ayuntamiento, 1a	90	100
Ayuntamiento, 2a	94	110
Centro Asturiano	38	—
Cervecera Internacional	40	—
Cervecera Internacional, Obligs no hipt	—	—
Gas y Electricidad	103	—
Hav Elec Railway Co	38	42
Hav Electric Ry Comp, Obligs no hipt	5½	—
Jarcia de Matanzas	96	—
Nueva Fábrica de Hielo	94	—
Pap Cubana, Serie B	—	—
Cuban Telephone Co	89	—
Unidos	10	—

ACCIONES

	Comp.	Vend.
Cervecera Internacional	20	50
F C Consolidados, P	8	10
Cuba Railroad, P	12	—
H E Utilities, Prefs	39	—
H E Utilities, Pretes	12	—
Hav Elec Ry Co, P	3¼	4½
Jarcia, P	55	—
Jarcia, C	9⅛	—
Licorera de Cuba	5	—
Naviera, P	—	—
Naviera, C	—	—
Nueva Fábrica de Hielo	140	—
Nueva Fábrica de Hielo, beneficiarias	28	—
Teléfonos, P	46	60
Ferrocarriles Unidos	3⅜	4
Unión Oil Co	3	—

GANADO

LOS PRECIOS EN PIE

Precios pagados por compradores, entregado el ganado en la capital:

	Ctvs. Libra
Vacuno, de 3½ a	3¾
Cerda, de 7 a	8
Lanar, de 3 a	3½

LOS PRECIOS DE LA CARNE

Los precios que rigen en los Mataderos de esta capital para las carnes, son los siguientes:

	Ctvs. Kilo
Vacuno, de 13 a	14
Cerda, de 28 a	30
Lanar, de 15 a	25

MATADERO DE LUYANO

Se sacrificaron ayer, en el Matadero de Luyanó:

	Cabezas
Vacuno	120
Cerdos	25
Caneros	7

MATADERO INDUSTRIAL

Se sacrificaron ayer, en el Matadero Industrial:

	Cabezas
Vacuno	174
Cerdos	63
Carneros	32

CARROS ENTRADOS

Llegaron 2 carros de Las Villas 11 de Camagüey y 11 de Oriente, con ganado para el Matadero Industrial.

CAMBIOS EN NEW YORK

Cierre ayer, en New York, recibido por el hilo directo de Luis Mendoza y Compañía:

Libra esterlina	5.00¾
Francos	6.68¼
Pesetas	13.85

MERCADO DE MANTECA

Cierre ayer, en Chicago, recibido por el hilo directo de Luis Mendoza y Compañía:

Mayo	13.35
Julio	11.30
Granel	10.72

PRECIOS DE MIEL Y CERA

Precios que se pagan a los productores en esta capital:

Miel: 44 centavos galón en barriles.

Cera amarilla: 17 centavos la libra.

EL ORO y la PLATA

Cotizaciones efectuadas ayer, al cierre de la Bolsa de la Habana:

Plata contra billete americano	98⅞	99½
Oro acuñado contra billete americano	162	—

PRECIOS DE LA BOLSA DE NEW YORK DE LOS AZUCARES CRUDOS PARA ENTREGAS FUTURAS

CONTRATO NUMERO TRES

Habana, enero 31 de 1936.—Por el hilo director de Luis Mendoza y Cía.

Anterior.	Meses.	Abre.	Máx.	Mín.	Cierre.
2.41	Mayo	2.41	2.41	2.37	2.36
2.43	Julio	2.42	2.42	2.39	2.38
2.45	Septiembre	2.46	2.46	2.41	2.41
2.45	Noviembre	2.47	2.47	2.41	2.41
—	Diciembre	—	—	—	—
2.26	Enero	2.25	2.25	2.22	2.22
2.39	Marzo	2.37	2.37	2.37	2.35

APRECIACION DEL MERCADO DE AZUCAR

Por LUIS MENDOZA Y CIA.

ENERO 31, 1936

	Ant.	Hoy.
E. Unidos, costo y flete, sin garantía de derechos	2.45	2.42
E. Unidos, contado, base LAB	2.29	2.25
E. Unidos, retenidos, contado, base LAB (nominal)	1.79	1.75
O. países, contado, base LAB	0.94	0.93
Cuota local, contado, base ex almacén (nominal)	0.94	0.93
Todas las cuotas, contado, base LAB, zafra 1935	1.79	1.76
Todas las cuotas, contado, base LAB, zafra 1936	1.61	1.58
Cuota de colonos 1936, en almacén, por saco	$4.93	4.83

COTIZACIONES

NUEVA YORK, enero 31. (AP.) Cotizaciones al cierre de la Bolsa de Nueva York:

Acciones: 3.235.140.

Bonos $20.107.000.

COTIZACION DE LA PESETA

La peseta española se cotizó al cierre del mercado, ayer, a razón de 7.19.94 por dólar.

COTIZACION DEL FRANCO

El franco francés se cotizó ayer, al cierre del mercado, a razón de 14.94 por dólar.

COTIZACION DE LA LIBRA

La libra esterlina se cotizó ayer, en el mercado local, a $5.01½.

ACCIONES DE LOS BANCOS

Cierre ayer, en New York, recibido por el hilo directo de Luis Mendoza y Compañía:

Guaranty	300
Chase Bank	42¼
City Bank	38⅛
Irving	17⅝
Chemical	55¾
Bankers	66¾
First National	1.975
Hanover	117
Boston	49
Royal Bank	173

BOLSA DE NUEVA YORK

(Cierre de ayer por el hilo directo de Luis Mendoza y Compañía)

—A	
Am Radiator	23⅛
Adams Expr	12¼
Air Reducc	189
Alaska Jun	16⅜
Alleghany	4⅜
Allied Cnem	165
Allis Chal	41
Amer Can	123¾
Am Car Fou	33¾
Am F Pow	8⅞
Amer Ice	—
Amer Inter	12⅛
Amer Loco	27¾
Am P Light	10⅞
Amer Smel	64¼
Amer Sugar	56⅛
Am Sug, p	—
Amer T and T	161¾
Am Tobac A	100¾
Am Tobac B	102¼
Am W Works	23⅛
Am Woolen	11⅜
Anaconda C	31
Atchison	74½
Atlan Coast	30⅞
Atlan Ref	30⅜
Ass D Goods	14
Auburn Auto	43
Aviat Cor	6½
Amer Bank	46½
Amer Metal	34⅜
—B	
Baldwin Lo	5¼
Balt and Ohio	18¼
Bendix Avi	23⅜
Best and Co	51½
Beth Steel	52⅜
Borden Co	27⅞
Briggs	53¾
Brook Man	43½
Byers A M	21⅝
—C	
Can Pacif	12½
Cann Mills	40¾
Case T Mach	105¾
C de Pasco	55½
Ches and Ohio	58⅛
Chi R Islan	2¾
Chrysler	94
Coca Cola	85¼
Col Carbon	107⅛
Comm and Sout	4⅜
Congoleum	41⅞
Cons Cigar	12⅛
Cons Gas	36⅛
Cons Oil	14⅞
Cont Can	77¾
Cont Oil	36⅝
Corn Prod	70¾
Coty Inc	6
Cuba Co	2⅛
Cub Amer S	8½
C Am Sug, p	90
Cmm-l Solv	20¾
Chesapeake	70½
Col Fuel	7⅝
Cruc Steel	36½
Cons R Cuba	8¾
—D	
Del Hudson	43
Del and Lack	17¼
Drug Inc	14¾
Dupont	146¼
—E	
East Kodak	157¾
El Auto Lit	38
El Pow Lig	10½
Elec Bond	19
Erie (R R)	13¾
—F	
Fox Film C	26¼
Frep Texas	31¼
—G	
Gen A Tank	56½
Gen Asphalt	31⅜
Gen Elec	39⅝
Gen Foods	34½
Gen Motors	39½
Guantánamo S	2⅝
Gillet Saf	17⅞
Gimbel Bros	7½
Gold Dust	19¾
Goodrich R	17¾
Goodyear	25¼
Gen Bronze	10⅜
Great North	35⅛
—H	
Hershey, com	77⅛
Homestake	—
Houston Oil	11¾
Hudson Mot	15½
—I	
Illi Cent	22¾
Interb R T	18
I B Machine	—
Int Cement	40½
Int Nickel	49½
Inter Tel	16⅞
Illin Glas	145½
—J	
Johns Mansv	110
—K	
Kroger Groc	26¾
Kresge S S	23¾
Kelvinator	18⅛
Kennecot	32⅝
—L	
Lambert Co	22
Ligg Myers	114
Loew-s Inc	52
Loose Wiles	44
Lorillard	25⅝
Louisv Nas	73½
Ludlum Stl	28½
Lehman Cor	98
Liquid Carb	38½
—M	
Macy (H R)	46
May Dep-t	—
Montgomery	37½
Miss Pac, c	3¼
Miss Pac, p	7
Min Honeyw	—
—N	
Nash	18
Nat-l Dist	23¾
Nat-l Bisc	35
Nat-l Cash	23¾
Nat-l Dairy	23
Nat-l P Li	12½
N Y Central	34½
Nort Amer	29⅝
Norfolk and W	225
Nort Pacif	26¾
—O	
Ohio Oil	17
Otis Elev	25⅝
Otis Steel	16⅝
—P	
Packard Mot	8
Paramuont	11⅜
Pennsylvann	36
J C Penney	71½
Pullman Co	44
Proc Gamble	47½
Pure Oil	19¾
Puerto Rico	32½
—R	
Radio Corp	13⅞
Rep I Steel	22
Reynolds	58
Royal Dutch	55
—S	
Safeway Sts	33¼
Sears Roeb	64
Simmons Co	23
Soc Vacuun	16½
St Paul, p	4½
So Pacific	30⅛
South Ry	15
Stan Brands	15⅝
Stand Gas	8⅞
Stan N J	59⅝
Stan Oil C	44
Stewart War	20⅝
Studebaker	10
Sun Oil	87½
—T	
Texas Co	34½
Texas Gulf	37¼
Timken Roll	68¼
—U	
Union Carb	76
U Pacific	123¼
Union Oil	25⅛
United Cor	8½
Uni Cor, pfd	45½
Unit Fruit	76½
U S Rubber	19
U S Steel	50⅝
U Aircraft	28¼
U S Ind Alc	41⅝
—V	
Vanadium	24⅛
—W	
Warner Bros	12¾
West Union	76⅝
West Elec	113½
Woolworth	53½
W Wrigley	77½

MERCADO DE METALES

Cierre ayer, en New York, recibido por el hilo directo de Luis Mendoza y Compañía:

Cobre	8.75
Oro en barra	35.00
Plomo	4.50
Manganeso	23
Níckel	35
Platino	34
Plata	44¾
Estaño	48⅛
Zinc	5.22½

CAMBIOS

Tipos de venta al cierre ayer, en Bancos de esta capital:

New York, cable	1/10P.
New York, vista	1/10P.
Londres, cable	5.01½
Londres, vista	5.01
Madrid, cable	13.89
Madrid, vista	13.88
París, cable	6.69
París, vista	6.68
Italia, cable	—
Italia, vista	—
Bélgica, cable	17.12
Bélgica, vista	17.10
Alemania, cable	40.80
Alemania, vista	40.78
Toronto, cable	⅝P.
Toronto, vista	½P.
Hong Kong, cable	32.80
Hong Kong, vista	32.75
Amsterdam, cable	68.70
Amsterdam, vista	68.68
Buenos Aires, cable	27.90
Buenos Aires, vista	27.87
Suiza, cable	32.02
Suiza, vista	33.00

A última hora de ayer se vendieron a Arbukle 20,000 sacos de Puerto Rico para el 9 y 23 de marzo a 3.35 cts.

A causa de las ventas de cobertura, los precios de los crudos para entregas futuras bajaron en la Bolsa de Nueva York, perdiendo de 4 a 5 puntos con relación al día 30

Después de anunciarse que a última hora del jueves se habían vendido 40,000 sacos de Puerto Rico, para despachar en la primera quincena de abril, a la Imperial, al precio de 3.40, y 2,000 toneladas de Filipinas, en almacén de New York, a operadores de aquella plaza, al mismo precio de 3.40, el mercado abrió quieto con vendedores de Cuba entre 2.48 y 2.50 costo y flete, y de los libres de derechos entre 3.38 y 3.40. Los refinadores no pagaban más de 3.35.

A este precio y a última hora de la tarde, se reportó que Arbuckle había comprado 10,000 sacos de Puerto Rico, para llegar el 9 de marzo, y otros 10 mil sacos de la misma procedencia, para arribar el 23 del mencionado mes.

LOS FUTUROS.—Las ventas de cobertura efectuadas en los finales de la sesión de ayer en la Bolsa del Azúcar de New York, hicieron bajar los precios 4 o 5 puntos. El total de ventas fué de 5,500 toneladas.

EL REFINADO.—Actuó sin cambio. Los comerciantes siguen comprando solamente el refinado necesario para satisfacer sus necesidades de un día a otro.

MERCADO DE LONDRES.—Había ayer vendedores, para embarque en marzo, al equivalente de 0.95 libre a bordo Cuba. Las cotizaciones de la Terminal fueron éstas:

	Cierre del 30	Cierre del 31
Enero	4-11¼	
Marzo	5- 0½	4-11
Mayo	5- 1½	5- 0¼
Julio	5- 2¾	5- 1¼
Agosto	5- 3½	5- 2
Octubre	5- 4½	5- 3
Diciembre	5- 5¼	5- 3¾

LA ZAFRA DE JAVA.—Telegramas recibidos ayer en New York, desde Amsterdam, y trasmitidos a esta capital, anuncian que la zafra de azúcar de Java para 1937, ha sido fijada definitivamente en 1.400,000, en vez de 1.270,000 que en principio había sido señalada.

INFORME DE LAMBORN.—La información dada ayer tarde por Lamborn, dice así:

«Los últimos cables recibidos al cierre del mercado de crudos ayer, anunciaban una venta de 2,000 toneladas de las Filipinas, en almacén, a la base de 3.40—entregado en la refinería—a operadores de New York.

«Temprano en la mañana de hoy reportóse otra venta efectuada ayer consistente en 40,000 sacos de Puerto Rico, para despacho en la primera quincena de abril, a la base de 3.40 a la refinería Imperial, de Galveston.

«Hoy abrió el mercado de crudos con un tono quieto, con vendedores de azúcares de Puerto Rico, para embarque en febrero-marzo, a las bases de 3.38-40, de Cuba, para embarque en febrero-marzo, a los precios de 2.48-50 costo y flete y de las Filipinas, a flote, para embarques en febrero-marzo y marzo-abril, a la base de 3.40. Los refinadores eran compradores a la base de 3.35.

«Cotización «spot» de Willett and Gray el día 30: 3.35.

«Sin cambio abrió este mercado hoy. La lista de precios de todos los refinadores del Este a 5.30 y, con la excepción de Arbuckle Bros, al precio de 4.65 para embarque inmediato. Arbuckle Bross. a 4.75 para embarque inmediato. La demanda por nuevos pedidos, regular».

EN PUERTOS DE LOS ESTADOS UNIDOS.—El movimiento de azúcares en todos los puertos de los Estados Unidos, según Willett and Gray, fué como sigue:

Arribos: En la semana terminada en enero 25, 65,938 toneladas; y en igual semana del año 1935, 22,000 toneladas.

Derretidos: En la semana terminada en enero 25, 77,880 toneladas; y en igual semana del año 1935, 78,000 toneladas.

Existencia en manos de importadores: En la semana terminada en enero 25, 38,399 toneladas; y en igual semana del año 1935, 266 mil toneladas.

Existencia en manos de refinadores: En la semana terminada en enero 25, 153,207 toneladas; y en igual semana del año 1935, 332 mil toneladas.

LA PLATA EN TORONTO

Cierre ayer, en Toronto, recibido por el hilo directo de Luis Mendoza y Compañía:

Mayo	44.50	45.00
Marzo	44.50	45.00
Julio	44.50	45.00

MERCADO DE LONDRES

LONDRES, enero 31. (Por el hilo directo de Luis Mendoza & Cía.)—El oro en barras se cotizó hoy a 140 chelines 9 peniques, contra 140 chelines 8 peniques.

Han sido adquiridas por cuenta ignorada las £163,000 en oro en barras que había disponibles en el mercado libre de Londres.

La Bolsa de Londres inactiva y a precios sostenidos.

BONOS DE CUBA

Cierre ayer, en New York, recibido por el hilo directo de Luis Mendoza y Compañía:

	Comp.	Vend.
Speyer, 5%	100	101
Speyer, 4½%	94	96
Morgan, 5%	99⅜	—
Morgan, 5½%	100¾	—
Obras Públicas	50	51¼
Hav. Elec. Ry., 5%	—	—
Hav. Elec. Ry., 5%	—	—
Cuba Railroad, 7½%	65	70½
Cuba Railroad, 5%	59	59⅞
Cuba Northen, 7½%	61¼	62¾
Eastern Sugar, 7½%	18½	19½
Manatí Sugar, 7½%	33	34½
Inte. Tel., 4½%	96	96½

Máquinas de Sumar
UNDERWOOD-SUNDSTRAND
Casteleiro y Vizoso

GODOY-SAYÁN
SEGUROS Y FIANZAS
(INSURANCE AND BONDING)
TELÉFONOS: M-9866. M-9867.
AGUIAR 77. HABANA, CUBA

TABACO

Además de ciento cuarenta y cinco tercios de quintas, entregados por la Ruppin a Menéndez, Alvarez y Compañía, se han vendido otras cantidades de primeras y segundas capaduras, de la última cosecha de Remedios.

Los compradores de ambas clases siguen en el mercado y es muy posible que su acción acabe con las pocas existencias que quedan disponibles.

De la cosecha del 35 sólo quedan, en manos de especuladores, dos o tres escogidas; o los tercios de quintas y segundas de pocas selecciones. Las mayores cantidades están ya en los almacenes de las grandes firmas exportadoras. Es lógico suponer que estas firmas exportadoras hayan comprado esas cantidades con el fin de satisfacer las necesidades de sus clientes del Norte y Sur de América.

Las firmas comisionistas que estuvieron comprando primeras y segundas capaduras hace un mes o dos registraron las cantidades que oportunamente reportamos cumpliendo órdenes de sus clientes del extranjero. No hay ninguna duda de que esos tabacos están fuera del mercado. Algunos cientos de tercios ya fueron embarcados.

Los registros que de ambas clases han hecho estos dos días, en los almacenes de la Ruppin, los mencionados señores de Menéndez-Alvarez, se destinan al gran fabricante Mortimer Regensburg, establecido en la ciudad de Tampa.

Hay una escogida del treinta y cuatro sin vender. Son trescientos tercios de quintas y segundas de Manuel García Pulido. Otro lote más pequeño, del mismo tiempo, tienen disponible Capín, Granda y Compañía.

Del treinta y dos, sólo sabemos de dos firmas que tienen quintas y segundas sin vender: Cortés y hermanos, y Ruisánchez y Compañía, que están satisfaciendo cada día los pedidos de los especuladores del interior.

Y, cual arriba decimos, quedan ya muy pocas existencias de esas dos tripas limpias de la última cosecha, o sea del 35.

De la misma procedencia e igual tiempo, quedan aún disponibles algunas cantidades de otras clases: terceras, manchados, botes y capadura.

Mil pacas de esta última compraron a Menéndez y Compañía los fabricantes Ramón Rodríguez, S. en C.

Estos mismos señores compraron ciento noventa y cinco tercios de sentidos, de la última cosecha, de Vuelta Abajo, y ciento treinta y seis de puntillas, de la misma procedencia e igual tiempo.

Trinidad y Hermano recibieron de manos de los Sucesores de M. Parra, mil sesenta y ocho tercios de manchados, de la última cosecha de Remedios.

LAS ENTRADAS DE RAMA.—Entraron ayer en la plaza sesenta y cinco pacas, procedentes de Camajuaní y para la General Cigar.

Se esperan de Santa Clara otras cantidades que fueron entregadas en aquella localidad por una firma que allí tiene depósito.

EL CONSUMO EN EL NORTE.—Dimos ayer el total de tabaco torcido consumido en los Estados Unidos durante diciembre de 1935.

Durante el mencionado año pasado la producción de las fábricas de la gran república, ascendió a la cifra de 4.763.883.947 tabacos de todas las clases, contra 4,597.192.588 en el año 1934.

Hubo, pues, un aumento en el pasado año de 1935, ascendente a la cifra de 166.691.359 tabacos, que equivalen a 3.63 por ciento.

Pero debemos apuntar que las clases que acusaron aumento en el 1935 fueron éstas: A, B y E.

La producción de esta última, de las vitolas más caras, sólo sumó en total el año 1935, 4.585.218 tabacos, contra 4.028.246 en 1934.

El mayor consumo correspondió a la clase A, con 4.169.543.500 tabacos, contra 3,929.122.245 en 1934.

Quiere decir que sigue preponderando en el consumo total el tabaco de a cinco centavos y de menos. Y mientras esa realidad persista, no podemos alentar firmes esperanzas respecto a precios remuneradores para las tripas limpias.

MERCADO DE ALGODON

Cierre ayer, en New York, recibido por el hilo directo de Luis Mendoza y Compañía:

Marzo	11.08
Mayo	10.87
Julio	10.59
Octubre	10.30
Diciembre	10.29
Enero	10.28

MERCADO DE PIELES

Cierre ayer, en New York, recibido por el hilo directo de Luis Mendoza y Compañía:

Marzo	11.35
Junio	11.68
Septiembre	12.00
Diciembre	12.30

MERCADO DE CAFE

Cierre ayer, en New York, recibido por el hilo directo de Luis Mendoza y Compañía:

Enero	—
Marzo	5.28
Julio	5.42
Mayo	5.54
Septiembre	5.67
Diciembre	5.78

BUFETE DE
JOSE I. RIVERO
Notario: FELIPE RIVERO
Chacón No. 52.
HABANA
Teléfonos:
M-1472
A-8142

M.E.C.D. 2016

Anuncios Clasificados de Ultima Hora

Más ANUNCIOS CLASIFICADOS de ULTIMA HORA en la Pág. 17

VENTAS

48- CASAS

GANGA. VENDO PUERTA CERRADA 30 casa antigua excelente medida. Precio situación, medida 10x25, trato directo. Cipriano Fernández, Teléfono A-8029.

VENDO CASA EN SANTOS SUAREZ, parte alta, citarón, cómoda: portal, sala, saleta, 3 cuartos, baño intercalado, comedor, cocina, garage y traspatio. No corredores. Regojo, Suárez 116-A. Altos.

CASAS MODERNAS, PRECIOS INCREÍBLES, por embarque repentino: Lawton, Luyanó y Santos Suárez, hasta de 4 cuartos, por $2,350. Goicuría 10, esquina a Pasaje, Santos Suárez. I-3706.

MARTINEZ Y PRIETO

HABANA.

VIGIA PROXIMO MONTE, $1.300; Hospital, sala, comedor, 3 cuartos, $3.300; Monte 15x30, $8.000. Condesa 6x29. Sala, recibidor, 4 cuartos, Oquendo $4.500. Martínez y Prieto. O-Reilly 23. A-6951 e I-3456.

VIVES 250 MS. PORTAL, SALA, SALETA, 4 cuartos, $3.000; San Rafael 10x35, $14.000; Lealtad esquina 2 plantas, $10.500. O-Reilly 3 plantas, $30.000. Martínez y Prieto, O-Reilly 23. A-6951 e I-3456.

VEDADO.

CALLE 11, 2a. CUADRA UNA PLANTA, $19.000; Calle 12 esquina, $11.000; calle 2 (brica), $16.000; Calle 19 3 plantas, independiente, $20.000. Martínez y Prieto. O-Reilly 23. A-6951 e I-3456.

VIBORA.

CALLE TEJAR, JARDIN, PORTAL, sala, comedor, 3 cuartos, baño completo, 8x40: $2,300; Lacret, jardín, portal, sala, 3 cuartos, comedor, lujoso baño, traspatio. $3.500. Martínez y Prieto. O-Reilly 23. A-6951 e I-3456

ESTRADA PALMA ESQUINA MODERNA, con 5 hermosos cuartos, 8,300 pesos; Calzada Víbora, lujosa dos plantas, 700 mts. $16.000. O-Reilly 23. A-6951 e I-3456.

SOLARES

CALLE 6 A UNA CUADRA CALZADA Columbia, a $3.25 vara. Carlos III 21x24, a $22. Santa Catalina frente Cine Méndez, $3.25. Calle 3a Almendares, entre 12 y 14, a $2.50. A-6951 e I-3456.

49- SOLARES

GANGA: VENDO O ALQUILO TODO o parte, 1,300 varas, a 5 pesos, con 10 cuartos fabricados, en el centro de La Habana, apropiado para industria o garage. Facilidades de pago. Llinás 23, esquina a Arbol Seco. Informan: M-4387.

GANGA: MIRAMAR, CON PLAYA PROPIA: $1.50 VARA

Vendo dos solares, de 34 y 24 varas de frente, por 70 de fondo, frente a Avenida Primera, Reparto Miramar, entre 32 y 34, acera sombra, fondo directamente al mar. Puede hacer piscina, para natación o playa propia. Verdadera oportunidad para casa de veraneo, a 10 minutos de La Habana. Sr. Benítez: M-7058.

ALMENDARES: A $1.10 VARA

Vendo terreno en Avenida Segunda, entre Siete y Ocho, acera sombra, a una cuadra de tranvías y guaguas con 14 varas de frente, por 26 de fondo. Sr. Benítez: M-7058.

LA SIERRA, FRENTE PARQUE: A $3.50 VARA

Vendo dos parcelas de 16.50 varas de frente, por 50 de fondo, juntas o separadas. Calle Nueve entre Dos y Cuatro, con cercas "Peerles". Tranvías al frente y ómnibus a una cuadra. Sr. Benítez: M-7058.

OPORTUNIDAD: ¿QUIERE FABRICAR? Solar de 700 metros, frente al Haban Yacht Club, calle Ocho y Avenida Central. Costó 10,000 pesos. Lo cambio por finca urbana, rústica o vendo barato. Sr. González: I-6157.

51- ESTABLECIMIENTOS

SE VENDE O SE ARRIENDA UN magnífico negocio, en lo más céntrico de La Habana. Contrato. Alquiler bajo. Informes: Aguila número 99.

VENDO UNA ESQUINA: RENTA 90 pesos, en 6,500 pesos. Vendo Cafés, Lecherías y Bodegas. Tengo grandes naves, con chuchos, a 10,000 pesos. No compre, sin verme. Galiano 125, García.

53- AUTOMOVILES Y ACCERS.

VENDO FORD CUPE DE LUJO 1934 está completamente nuevo. 9 No. 23 entre H e I. Vedado.

SE VENDE UN MARMON PEQUEÑO de cinco pasajeros en muy buen estado, puede verse de una a tres en 19 No. 239 esquina a F. Vedado.

CUÑA CHEVROLET, PARTICULAR, chapa nueva, propia para vendedor. Se da muy barata, con facilidades de pago. Venga a verla en Concha y Fábrica, garage.

VENDO DOS CHASSIS LARGOS, Ford del 31, gomas nuevas, pintura y mecánica, nuevas y muelles reforzados. Sirve para transporte o guagua. Facilidades de pago. Concha y Fábrica, garage.

VENDO CHASSIR LARGO, CHEVROLET del 32, cuatro gomas nuevas. Está perfecto y garantizado. No deje de verlo, en Concha y Fábrica, garage.

GANGA: PARA VIVERES, LECHERÍA o Panadería: camión de reparto, cerrado, Chevrolet, cuatro gomas nuevas. Mecánica perfecta y pintura nueva. Ponga precio, Concha y Fábrica, garage.

CUÑA FORD, AÑO 32, V-8, EN MUY buenas condiciones: 350 pesos, 30 kilómetros por galón, Avenida de la Independencia 22, entre Soledad y Castillejo: U-3806.

GANGA: PARA EL TURISMO O larga familia, el carro más bonito y mejor equipado de La Habana. También hago negocio con Packard de 5 pasajeros. Doy o recibo diferencia. Lamparilla 7. Cachorros no.

54- MAQUINARIAS

SE VENDE PRENSA HIDRAULICA, con resistencia para 250 toneladas. Informes: Aramburo 8 y 10, "La Central". Telf. U-4776.

SE VENDEN, MUY BARATAS, DOS incubadoras de cuatrocientos huevos, cada una, finca Sabanilla, Loma de Tierra, Provincia Habana.

VENTAS

PESAS Y MEDIDAS

LIQUIDAMOS PESAS USADAS, DE todas marcas: comerciales, domésticas e industriales. Reconstruímos y cambiamos. Venta y servicio organizado en todo el país. Escriba: Agencia Pesas Toledo: A-7807, Habana y Chacón.

56- MUEBLES Y PRENDAS

SE VENDEN DOS SILLONES DE barbería marca Koken y varios espejos grandes. Informes en Fábrica y Pérez. Bodega.

SE VENDE UN JUEGO DE CUARTO d caoba comleto, y un juego de comedor de caoba, por embarcarme para el extranjero. Aramburo No. 6, esquina a Jovellar, 1er. piso derecha.

FAMILIA QUE SE EMBARCA, VENDE de urgentemente sus muebles: juego de cuarto, moderno, cedro, 3 cuerpos; otro, caoba, regio, original coqueta. Todo nuevo. Colegio, Jesús del Monte 101, frente a la Quinta de Dependientes.

60-INSTRUMENTOS DE MUSICA

SE VENDE UN PIANO, COMPLETAMENTE nuevo. Se da muy barato, Monte 18 entre Aguila y Angeles.

61- DE ANIMALES

SE VENDEN, POR NO PODERLAS atender, 15 cajas de colmenas, en perfectas condiciones, finca Sabanilla, Loma de Tierra, Provincia Habana.

Dinero-Hipotecas

63- SOLICITUD

DESEO TERMINAR DE FABRICAR. Necesito 2,500 pesos, cantidades semanales. Calle Dolores, Víbora. Comunicación de tranvías y guaguas. Tres casitas rentando 36 pesos, 500 metros de terreno. Todo garantía. Sr. González: I-6157.

GRAN NEGOCIO: COLOQUE SU DINERO, desde 50 a 20,000 pesos. Ocho al doce por ciento. Necesito dinero. Directo, nada cobro, sobre fincas urbanas, créditos hipotecarios y panteones. Sr. González: I-6157.

64— OFERTAS

DINERO PARA HIPOTECA, DESDE 7 por ciento, en 24 horas. Tiene buena garantía. Traiga documentos. Deseo comprar dos casas, Habana o Repartos: $2,000 y $3,000. Trato directo. Documentos imprescindibles. Sr. González: I-6157.

PARA LAS DAMAS

70- INTERES PARA LAS DAMAS

LLEGARON LOS ALMANAQUES DE las revistas «Para Tí» y «La Familia». Más de 400 páginas de material interesantísimo. Pídalas a nuestros vendedores. Agencia de Publicaciones Madiedo, bajos del Centro Asturiano, frente al Parque Central, Habana. Telf. A-6466.

ENSEÑANZAS

75- PROFESORAS-PROFESORES

PROFESORA GRADUADA, DA CLASES en su casa y a domicilio. Primera y Segunda Enseñanza, alumnos uno y otro sexo. Aramburo 18, altos. Telf. U-2668.

...TERES GENERAL

Regalo de $50 a $100

Por pruebas de vendedores clandestinos de Medicinas sean o no robadas que no den Factura al Timbre Nacional.

Sr. Andreu • Tel. I-3515

ALQUILERES

82- APARTAMENTOS

APARTAMENTOS MODERNOS COM puestos de sala, habitación, cocina y baño intercalado, muy baratos. Picota 12 y 14.

«EDIFICIO ARCOS» CALLE F ENTRE 19 y 21 Vedado, se alquilan dos apartamentos p equeños. Informa el conserje del mismo.

EDIFICIO

8 y 19

VEDADO.

APARTAMENTOS DE LUJO

1, 2, 3 y 4 cuartos, baños, cocina, frigidaire, luz, garage, restaurants.

Gran piscina.

F-3131

84— HABITACIONES

SE ALQUILA UNA AMPLIA SALA fresca y ventilada con balcón a la calle a persona de estricta moralidad. Colón 60. 23 primer piso esquina a Crespo. Teléfono A-7382.

SE ALQUILA UNA HABITACION con vista a la calle, con o sin muebles, Malecón 5, altos.

SE ALQUILA UNA HABITACION A matrimonio o dos hombres de extricta moralidad en Sol 75 segundo piso, también con comida.

SE ALQUILA UNA HABITACION, A matrimonio o señoras solas. Casa de moralidad. Escobar 176, altos, entre Reina y Estrella.

PROPIA PARA MATRIMONIO DE gusto, alquilo con asistencia, dos hermosas habitaciones, juntas o separadas, balcones, lavabos, agua caliente, teléfono. Es casa particular, Neptuno 73, primer piso de «La Filosofía».

EN VILLEGAS 9, PRIMER PISO, SE alquila una espléndida habitación, propia para matrimonio, con comida. También se admiten abonados. Se exigen referencias.

85- NAVES Y LOCALES

ESPLENDIDO LUGAR. ALQUILO con una habitación y dos tanques para gasolina. También servirá para kiosco, artculos finos, que se construira si conviniera. F-5248 y F-6200.

SE ALQUILA AMPLIO Y MODERNO local en OReilly 51 frente a La Metropolitana. Precio de ocasión. Informan en la misma a todas horas.

87— HABANA

ALQUILAMOS: LUCENA Y SAN RAFAEL, altos modernos: sala, recibidor y 4 cuartos, baño intercalado completo, comedor al fondo, cuarto y servicio de criados, cocina y patio. Precio de situación. Ferretería, Belascoaín y San Rafael: U-5215.

23 PESOS: ALQUILO, JESUS PEREGRINO 30, altos, dos cuadras de Belascoaín y Reina: sala, comedor, dos habitaciones, baño, cocina, agua por motor. Informes: San Rafael 14 y medio, apartamento 201.

ALQUILERES

87- HABANA

SE ALQUILA: MONTE 64, SEGUNDO piso, por Indio: sala, comedor, tres habitaciones, servicios modernos. Informan en el primero, izquierda. Muy claros y frescos.

ALQUILO PISITO, EN LO MAS céntrico de la Ciudad: Villegas 30, sala, comedor, 3 habitaciones, cuarto baño intercalado, cocina al fondo. Exijo referencias. Precio último: 35 pesos. Telf. M-2802.

ALQUILO: EMPEDRADO NUMERO 79, segundo piso: sala, comedor, cuatro habitaciones, baño intercalado, servicios de criados. Precio: 35 pesos. Llave: bajos. Informan: Aguila número 29, segundo piso.

20 PESOS: ALTOS INDEPENDIENTES, claros y ventilados: sala, comedor, dos cuartos, cocina, baño, escalera de mármol, etc., cerca de La Terminal, una cuadra tranvías. Esperanza 91, entre Figuras y Carmen. Llave, bajos: FO-1217.

ALQUILO ALTOS, PEGADO A NEPTUNO, Espada número 16, cinco habitaciones, sala, saleta, comedor, baños, intercalado y de criados. Abundancia de agua: 30 pesos. Entrada independiente.

88- VEDADO

SE ALQUILAN LOS ALTOS DE C No. 169, Vedado, con sala, comedor cuatro cuartos, dos baños y demás s ervicios. Informan en los mismos de una a cuatro.

SE ALQUILA: M. NUMERO 3, ENTRE Once y Trece, Vedado: sala, 3 cuartos, comedor, baño intercalado, cuarto y servicio de criados: 40 pesos.

D. NUMERO 239, FRENTE PARQUE Medina. Casa moderna: sala, saleta, comedor, pantry, cocina, tres grandes cuartos, dos baños, cuarto de criados y baño, garage y cuarto de chofer. Llaves e informes, en D. número 200, entre 21 y 23. Dr. Pagés.

90—MARIANAO Y SUS REPTOS.

ALQUILO AMPLIACION ALMENDARES, Avenida Séptima esquina a Once, casa con sala, comedor, 3 habitaciones, baño intercalado, garage. Informes: A-6906.

91- J. DEL MONTE Y VIBORA

PARA LARGA FAMILIA

Sanatorio,. Se alquila el Palacio Godoy, (dos plntas), rodeado de una manzana arboleda, de 8.000 metros, en la parte más alta del Reparto Víbora Park: 75 pesos. M-7608.

LOMA DE CHAPLE: SE ALQUILA un precioso chalet, en Luz número 9.

92—STOS. SUAREZ Y MENDOZA

SE ALQUILA PRECIOSA PLANTA alta, de esquina, toda decorada, Santa Emilia y Durege. Compuesta de amplia sala, tres hermosas habitaciones, comedor, cocina de gas y carbón, servicio completo y agua abundante. Todas las vías de comunicación por la puerta. Llaves, en la Bodega. Informes: Aramburo 8 y 10, "La Central". Teléfono: U-4776.

93- LUYANO

PRECIOSOS ALTOS. LUYANO 129, sala, saleta, 4 cuartos, 2 terrazas, garage último precio: $34. Informes: M-2218.

98- ALQUILERES VARIOS

SE ALQUILA CASA-QUINTA, DE 4 cuartos, baños intercalados, agua caliente, sala, comedor, recibidor, etc., pisos de mármol, 4,000 varas, frutales finos, Bernazar: I-5221, Reparto Ardal.

SE SOLICITAN

102— AGENCIAS DE COLOCACIONES

AGENCIA DE COLOCACIONES «JOSEFINA», Cuba 60. M-3339. Ofrece servidumbre nacional y extranjera. Tenemos colocaciones, desde 15 pesos. Trabajamos seleccionando. No confunda nuestra casa con otras.

103- CRIADAS Y CRIADOS

SOLICITO CRIADA JOVEN, PARA ayudar limpieza y cuidar niñita. Que no duerma en la colocación. Sueldo: 7 pesos. Serrano esquina a Santa Irene, chalet.

SOLICITO UNA ESPAÑOLA, CON referencias, para criada de mano, en Carmen número 62, altos, entre Vives y Esperanza.

104- COCINERAS Y COCINEROS

SE SOLICITA UNA MUCHACHA DEL país, para cocinar y ayudar a los quehaceres de casa de matrimonio. Calle Seis número 195, entre 25 y 27, altos.

105- MANEJADORAS

SOLICITO MANEJADORA EXPERTA con referencias de colocaciones. Si no es competente no se presente. Diez pesos. Calle D 210 entre 21 y 23.

114- AGENTES Y VENDEDORES

AGENTE COMERCIAL DE ANUNCIOS con actividad y relaciones, se solicita para un diario aéreo. Se exigen referencias. Informes: Edificio Balaguer, departamento 108, Monserrate y Animas. De 2 a 3 exclusivamente.

MUCHACHA, AGENTE DE RETRATOS, se solicita para agenciar nuevo tipo de retrato, imitación óleo. Garantizamos: $3.50 semanal. Sitios 1, altos, de 10 a 12.

NECESITAMOS VARIOS HOMBRES, mayores de edad, con referencias, que sepan las cuatro reglas, para emplearlos en Compañía americana, con cargos bien retribuídos. Preguntar por Mr. Frank, en Bernaza número 3, entrada por la "Real Silk", altos, el próximo lunes, día 3, a las 3 p. m. No tratamos este asunto por correspondencia.

117- SOLICITUDES VARIAS

SOLICITO PERSONA O MATRIMONIO, para encargado de casa de vivienda, con garantía en efectivo de 250 pesos. Informes: Cuba número 60, Bodega.

SE OFRECEN

118- CRIADAS Y CRIADOS

SE DESEA COLOCAR UNA MUCHACHA española para criada de manos tiene buenas recomendaciones en la casa donde trabajó y también es cariñosa con los niños. Pregunten por Rosa, teléfono U-2688.

DESEA COLOCARSE UNA MUCHACHA española criada de manos o cuartos. Tiene buenas referencias de las casas donde ha trabajado. Informan: A-7188.

SE OFRECEN

118- CRIADAS Y CRIADOS

SE OFRECE UN JOVEN ESPAÑOL de criado de mano. Es formal y honrado, tiene referencias de las casas donde trabajó. Informan X-1308.

SE DESEA COLOCAR UNA SEÑORA cubana para los quehaceres de una casa de moralidad, no duerme en la colocación. Zanja 105 habitación 8, Marqués González y Oquendo.

SE DESEA COLOCAR UNA ESPAÑOLA en casa de moralidad, es formal y trabajadora, entiende algo de cocina, tiene buenas referencias de donde ha trabajado. Informes teléfono X-1390.

ESPAÑOLA SE COLOCA PARA TODO trabajo poca fmilia, sabe cocinar americana, del país y española, tiene que llevar niña 4 años, tiene buenas ref erencias en la misma trabajó. teléfono FO-1559.

SE DESEA COLOCAR UNA ESPAÑOLA, para criada de mano o de cuartos. Sabe cumplir con su obligación. U-5470.

SE DESEA COLOCAR UNA ESPAÑOLA, para cuartos y coser. Cose y corta por figurín. Compostela número 90, primer piso.

SE DESEA COLOCAR UNA MUCHACHA española, para criada de mano o de cuartos. Sabe coser un poco. Telf. M-6125.

BUEN CRIADO, JOVEN, ESPAÑOL, desea colocarse con familia honorable y con las mejores referencias. Práctico en todo servicio fino de mesa. Informes: Cesareo. Telf. M-8753.

SE DESEA COLOCAR NA MUCHACHA española, para cuartos o comedor. Sirve a la rusa. Telfs. F-6256 y F-4747.

SE DESEA COLOCAR UNA MUCHACHA española, para criada de mano o de cuartos. Sabe coser y bordar a máquina. Tiene buenas referencias. Informan: Telf. F-3777.

SE DESEA COLOCAR UN JOVEN, de criado o portero. Tiene buenas referencias. En la misma, una muchacha, por horas, o todo el día. También cocina y limpia. No duerme en la colocación. Telf. F-3240.

119- COCINERAS Y COCINEROS

SE DESEA COLOCAR ESPAÑOLA de mediana edad para la cocina sola, sabe trabajar y desea casa seria. Informan teléfono F5884.

SE DESEA COLOCAR UNA JOVEN del país, de color, para cocinar y otra para limpiar, son formales y duermen en la colocación. Informes: de 8 a 10 a.m. M-5254.

SE COLOCA UNA JOVEN ESPAÑOLA en casa buena familia, sabe cocinar bien y tiene ref erencias. Dormir fuera. Teléfono U-6318.

SE DESEA COLOCAR UNA BUENA cocinera española, sabe cumplir con su obligación y tiene referencias. Informa teléfono F-6169.

SE DESEA COLOCAR UNA JOVEN española para cocinar, entiende de repostería, tiene buenas referencias, ayuda un poco a la limpieza. Teléfono F-3304.

SE DESEA COLOCAR UNA REAL cocinera, reposteral de color, trabaja con ayudante o sin él, duerme en el trabajo, ganará de 20 pesos en adelante. Teléfono F-6142, no hace más limpieza que la de la cocina.

SE DESEA COLOCAR UN MAESTRO cocinero. Pregunte en la casa en que estuve 10 años. I-7766.

SE DESEA COLOCAR UNA COCINERA española, de mediana edad. Sabe cumplir con su obligación y hace los dulces corrientes. Prefiere dormir fuera y no saca comida. Informan: Telf. A-7740.

SE DESEA COLOCAR UNA ESPAÑOLA, para cocinar y limpiar a matrimonio solo, o limpiar sólo. No se coloca por poco sueldo. Informes en la misma. Telf. X-2103.

SE DESEA COLOCAR UNA JOVEN española, para cocinar y limpiar. U-5470.

SE DESEA COLOCAR UNA BUENA cocinera, de color. Tiene referencias y no duerme en la colocación. Telf. M-9329. de 10 en adelante.

SE OFRECE UNA COCINERA ESPAÑOLA, para casa particular o de comercio. Es práctica y conoce bien su oficio. Tiene buenas referencias. Tratar: Telf. M-2183.

SE DESEA COLOCAR UNA JOVEN española, de cocinera y repostera. En la misma, una para cocinar y limpiar, siendo corta familia. Las dos duermen en la colocación. Teléfono: F-6248.

SE DESEA COLOCAR UNA ESPAÑOLA, para cocinar. Sabe cumplir con su obligación y no duerme en el acomodo. Telf. U-6693.

SE OFRECE UNA BUENA COCINERA, con referencias. No le importa salir al campo. Buen sueldo. En la misma, una muchacha joven, de manejadora. No sale de los Repartos. Telf.: 2038. Paseo número 3.

120- MANEJADORAS

ENGLISH SPEAKING GIRL DESIRES position as nurse maid has good reference. Calle 11 entre 22 y 24. Vedado. Telf. F-3290.

123- COSTURERAS Y MODISTAS

M-9720 SE OFRECE UNA COSTURERA y bordadora a máquina, especialidad en ropa de niño, San Rafael 27, altos.

125- CHOFERES

SE DESEA COLOCAR UN CHAUFFEUR en casa particular con mucho tiempo de experiencia y a la vez con inmejorables referencias, blanco, cubano. Teléfono U-6773. Preguntar por Eduardo.

PROFESIONALES

2— DRES. EN MEDICINA.

DR. ANTONIO PITA

ENFERMEDADES NERVIOSAS Y ENDOCRINAS

Medicina General. Contando con un bien montado Instituto de Fisioterapia. Tratamiento efectivo de la neurastenia. Impotencia, enfermedades crónicas y glandulares, etc. Nuevo método de estimulación vago-simpática. No visita ni da consultas por correo. Consulta previamente concedida: $10.00. Consultas de 2 a 4 p.m. $2.00. **San Lázaro 45, entre Prado e Industria. Teléfono A-9292.**

Dr EDUARDO BRUNET

CIRUJANO DENTISTA

MEDICO CIRUJANO

San Rafael 135 entre Belascoain y Gervasio

Telf. U3614 . La Habana

Cualquier problema de sus dientes o de su boca, quedará resuelto satisfactoriamente. Visite hoy mismo al

DR. BRUNET

Y se convencerá. Hora fija al que lo solicite. Consultas diarias, de día y de noche. **Facilidades de pagos.**

PROFESIONALES

2— DRES. EN MEDICINA.

DR. A. VENERO

Vías Urinarias. Impotencia. Sífilis. Curación rápida. Cuota semanal. Consultas de 10 a 12 a.m. y de 4 a 6 p.m. San Miguel número 55, esquina a San Nicolás. teléfono A-9380.

D. PEDRO MONTALVO

MEDICINA GENERAL

Especialmente enfermedades del Aparato Digestivo, Fisioterapia y Laboratorio Clínico. Consultas de 3 a 4: $2.00. De 4 a 5: $5.00. Dieciocho número 4, entre 7 y 9. Vedado. Telfs. F-5040 y F-4405.

Dr. J.R. Alvarez

HERNISTA.

EX-DIRECTOR DE «LA BENEFICA», DEL CENTRO GALLEGO JOVELLAR ESQ. A N. TELFS. U-5400 Y FO-1361

Cura radical de la Hernia, sin recurrir a operación, ni al uso permanente del braguero. Desprovista de peligro, dolor y complicaciones de todo género. El paciente puede continuar sus ocupaciones habituales. Consultas: turno fijo.

GABINETE UROLOGIGO ALEMAN

VIAS URINARIAS

CONSULTAS GRATIS DE 7 A.M. A 1 p.m. y de 4.30 a 9. J. del Monte 135, bajos, frente a la Quinta de Dependientes. Tratamientos modernos con vacunas alemanas para curar la gonorrea en 15 días. No importa que sean crónicas o mal curadas. Garantizamos que no quedan recogidas. Facilidades de pago. Impotencia y debilidad sexual, piel y sífilis.

DR. FRANCISCO J. DE VELASCO

Corazón, Pulmones, Estómago, Intestinos.

DR. RUBEN DE VELASCO

Corazón. Pulmones. enfermedades de los niños. Consultas de 1 a 3, días laborables. Horas especiales previo aviso. Salud 34. M-6068.

DR. MANUEL BETANCOURT

VIAS URINARIAS. VENEREO

Especialista de la Quinta de Dependientes. Asistente 4 años de los Hospitales de París. Consultas diarias de 3¼ a 5½. Sábados: de 10½ a 12½. San Lázaro 173 esquina a Perseverancia. Teléfonos M-6347 y F-5336.

DR. F. J. VELEZ

Enfermedades de los pulmones. Lunes, miércoles y viernes, de 1 a 3. L. esquina a 13, Vedado, Habana. Telf. F-2929.

DR. ALFREDO COMAS

Especialista del Instituto del Cáncer. Enfermedades venéreas. sífilis, impotencia. Afecciones de señoras, tumores del útero y pechos. Aplicaciones del Radium. **Horas de 2 a 5.** Teléfono M-7728 San Nicolás número 70, Habana.

DR. SATURNINO PICAZA

Especialista de los Hospitales de París y New York. Enfermedades del Estómago, Hígado e Intestinos. Tratamiento eficaz de la Colitis Avenida de la República 246 altos. Telf. A-8004. Consultas de 2 a 4.

DR. J. B. RUIZ

EX-ESPECIALISTA DEL CENTRO Gallego. De los Hospitales de Filadelfia y New York. Especialista en Vías Urinarias venéreo sífilis y trastornos sexuales. Uretrascopia y cistoscopia. Consulta de 1 a 3. Trocadero 35

INSTITUTO HIGIA

Zanja 2, altos, entre Galiano y Rayo. Teléfono: M-6605. Consultas gratis de 8 a. m. a 8 p. m. Enfermedades venéreas. Garantizamos la curación de la gonorrea en pocos días, sífilis e impotencia. Electricidad médica. Inyecciones intravenosas. Neosalvasán, etc. Precios módicos. Reserva absoluta.

IMPOTENCIA, FLUJOS

DEBILIDAD SEXUAL

Consulta por correspondencia. Reserva absoluta. Si desea curar prontamente, envíeme sus síntomas, detalladamente y $1.00 en giro postal y a vuelta de Correo, recibirá toda la atención científica necesaria. Exito garantizado. Dr. Félix Rodríguez Garca, Médico Psicoanalista, San Rafael 143 y medio. U-4884.

DR. OCTAVIO RIVERO

Asma, Tuberculosis y enfermedades pulmonares. Ex Asistente del Servicio del Profesor Saye, (Barcelona); Jefe Clínico del Dispensario Antituberculoso Municipal. Consultas diarias, Campanario 43. Consultas. de 5 a 7: Telf. A-5848.

Dr. Avendaño Fabré

MEDICO PSICO-FISICO INFANTA 18 LETRA C., ALTOS, HABANA

Tratamientos especiales. Cualquiera que sea su afección, consúlteme y esté seguro que siempre haré algo por usted. Consultas para pobres: martes y viernes, de 2 a 5 p. m. Los demás días, precios convencionales. Consultas por correspondencia. Envíe síntomas, edad y dirección acompañados de 25 centavos, en sellos de Correo, para gastos de franqueo.

DR. ROSAL

EX-ASISTENTE AL SERVICIO DEL PROFESOR SAYE, EN BARCELONA.

Tuberculosis, pulmones, corazón. Medicina en General: Electricidad Médica, Luz Alpina. Consultas diarias, de 4 a 6 p. m. San Miguel 117, entre Gervasio y Escobar. Telf. U-2342.

4. DENTISTAS

NO MAS PIORREA.

Con un frasco del Antipiorreico Onarres, se cura radicalmente la Piorrea. De venta en Droguerías y en la Farmacia del Dr. Pedro Ramírez. Ave. Simón Bolívar 141. Teélfono M-4050.

DR. JOSE MA. GATELL

CIRUJANO DENTISTA

Especialista en extracciones, puentes de oro y dentaduras. Arreglo de puentes y planchas. Facilidades de pago. Hora fija a petición del cliente. Consultas de 8 a 8. Calle Habana número 98, (bajos) entre Obispo y Obrapía. Telf. A-8335.

5- COMADRONAS

EDELMIRA MATARREDONA. COMADRONA Facultativa de Universidades Madrid, Habana. Exinterna Maternidad de Barcelona y Charité de París. Especialidad en reconocimientos. Cura flujos con infalible método. Consultas gratis. Precios módicos. Trocadero 54, altos, entre Aguila y Blanco.

ESTRELLA VIÑALS, COMADRONA de la Cooperativa Médica y Asociación Cubana. Consultas gratis precios módicos. San Rafael 152 L, altos, entre Marqués González y Oquendo.

MARIA F. MOLINA, COMADRONA de la Cooperativa Médica «La Purísima» y particular. Ultimos procedimientos modernos. Precios módicos. Consultas gratis, diarias, Neptuno número 206-B., altos. Telf. U-4090.

CONSUELO RUDA, COMADRONA

Ex interna de la Casa de Salud «La Balear». Inyecciones intravenosas, a domicilio. Consultas gratis, de 8 a. m. a 6 p. m. Belascoaín número 74 altos, esquina a Jesús Peregrino. Telf. U-5824.

COMPRAS

9— CASAS

COMPRO CASA MODERNA HASTA $4.000 en Repartos Mendoza, Vivanco, Sierra o Almendares. También solar de 10 metros frente o más. Señor Suárez, calle Suárez núm. 3 de 2 a 3 p.m.

COMPRO EN EFECTIVO UNA CASA Habana sobre $4.00, buen estado para renta. También casa Vedado una planta moderna hasta $12.000. Obispo 75, departamento 202 Telf. M-8167. Fco. Chauber. No corredores. De 9 a 12.

11— FINCAS RUSTICAS

NECESITO FINCA PROPIA PARA cría de ganado dando en pago de ella solares situados en un barrio industrial de esta ciudad para informes dirigirse al señor A. Miranda. Oficios No. 4.

12- ESTABLECIMIENTOS

SE DESEA COMPRAR UNA FARMACIA en la Habana. Buen lugar. Diríjase por escrito dando precios y datos a 'Botica', Anuncios Clasificados, DIARIO DE LA MARINA.

14— AUTOMOVILES Y ACCESORIOS

COMPRO AUTOMOVIL PEQUEÑO, directamente dueño. No trato corredores. Operación rápida. Salud 35 esquina Manrique. Teléfono A-8304. Gutiérrez. Pago más que nadie.

COMPRO SEDAN FORD, MODELO 1935, de cuatro puertas, vestiduras de cuero y que esté en buen estado. Edificio Bacardí, apartamento 421. Sr. Francisco Torres.

15— MAQUINARIAS

COMPRO CALDERA VERTICAL, 15 HP., en perfecto estado, Sr. Vidal, San Martín 17. Telf. U-3264, de 8 a 9 p. m.

OCASION. SE VENDE BODEGA PEQUEÑA muy barata armatostes, tres vidrieras, pesa, máquina para moler café, 100 pesos todo. Florida 13, esquina Misión. Informes en la misma.

17— MUEBLES Y PRENDAS

M-1556: COMPRAMOS

Muebles, joyas, oro viejo, ropa, radios, muebles de oficina, máquinas de coser y escribir. También liquido casas enteras. «Los Cuatro Hermanos», Suárez y Gloria.

COMPRO Y VENDO

Joyas, relojes, muebles modernos y de oficina, máquinas de escribir, sumar, calcular, archivos, mimeógrafos, máquinas de coser, neveras de porcelana, vajillas, cubiertos, bjetos de arte, equipajes finos, ropa de calidad y todo objeto de valor. «La Confianza», Suárez 7. M-9603.

M-7084: COMPRO MUEBLES DE TODAS clases, máquinas de coser, escribir, burós, alfombras, piano, lámparas, vajilla, objetos de arte, nevera, espelojs, plata libros. Pago alto precio. Acudo en seguida. M-7084.

M-6377: COMPRO MUEBLES

Modernos: joyas, lámparas, radios modernos, objetos de plata, bronce, porcelanas, cubiertos, neveras, máquinas de coser y escribir, equipajes finos, ropa de hombre y toda clase de objetos de valor. Pagamos mucho más. Negocio rápido y seriedad absoluta.

"La Fortuna", Suárez núm. 58

Telf. M-6377.

COMPRO MUEBLES: X-1012

Máquinas de coser, escribir, muebles finos, corrientes, radios, lámparas, muebles de oficina y toda clase de objetos de uso que desee vender. Pago más. X-1012. Jesús del Monte 142.

COMPRO JUEGO DE CUARTO, MODERNO y un piano cuarto de cola o vertical. Telf. A-6100.

U-4609 COMPRO MUEBLES, OBJETOS antiguos, mdernos, máquinas escribir, coser, burós, archivos, oro, plata, vajillas, cubiertos, jarrones, porcelanas, estatuas, bronces, alfombras, lámparas, baúles, maletas, pianos. U-4609. Armando Duvillere.

U-6970: COMPRO MUEBLES EN general: vajillas, plata, objetos de arte, porcelanas, antigüedades oficinas, pianos, pianolas, máquinas de escribir y coser. Compramos todo, mucho o poco valor. Toda clase de operaciones. U-6970.

LA CASA FERRO

Compramos y vendemos muebles modernos, de todos tipos: máquinas de escribir coser, calcular, muebles de oficinas, radios y demás objetos. Pagamos más que nadie y vendemos más barato que nuestros colegas. **Casa Ferro, Gloria 123, entre Indio y San Nicolás: M-1296.**

A-8304: COMPRO

Muebles de todas clases: máquinas coser, escribir, neveras, radios, alfombras, cristalería, vajillas, objetos de plata, oro, marfil, bronce, porcelanas, automóviles. Casas completas. Reserva. Llame: A-8304.

A7795

COMPRO MUEBLES

PAGO MAS QUE NADIE.-

MONTE 85

CAMBIAMOS Y VENDEMOS

A-9003: COMPRO MUEBLES, EN TODA clase de objetos de Arte, bronce, porcelana, luna, hierro, lámparas, máquina de coser y escribir, buró, radio, porcelana antigua, oro viejo, ropa de caballero. M-9003.

ORO Y PLATA

Compramos prendas, monedas de oro, cubanas, americanas y otras naciones. Juegos u objetos de plata, de cualquier clase, sanos o rotos.

CARBALLAL Y HERMANOS

San Rafael 138, entre Gervasio y Belascoaín. U-5744. Pagamos más que nadie y vamos a domicilio.

COMPRO Y VENDO

Muebles, joyas, objetos de Arte, máquinas de coser y escribir. Llame al teléfono A-8222 y se le atenderá en el acto. Animas número 84, esquina a Galiano, "La Perla".

U-1505: COMPRO MUEBLES

Liquido casas completas: objetos de arte, porcelana, plata, bronce, oficina todo, máquinas de coser, pianos, pianolas, bibliotecas, novelas, lámparas, antigüedades. Teléfono U-1505.

U-2530 COMPRO

Muebles de todas clases. También liquidamos casas completas, pianos, objetos de Arte, vajillas, porcelana, plata, archivos, baúles, máquinas de coser y escribir, libros. Seriedad absoluta: U-2530.

COMPRAS

17. MUEBLES Y PRENDAS

A-6275: COMPRO MUEBLES DE TODAS clases: objetos de Arte, porcelana, bronce, máquinas de coser y escribir, radios, neveras, refrigeradores, muebles de oficinas y espejos. Casas completas. Pago bien. Necesito muebles: A-6275.

21-INSTRUMENTOS DE MUSICA

COMPRO PIANOS DE TODAS MARCAS sanos y sin comején. Taller de reparación y afinación de pianos, de Manuel Domínguez, graduado en la escuela Danguard, de New York. Dragones frente al Teatro Martí. Telf. M-3040.

23 OBJETOS VARIOS

COMPRAMOS A BUEN PRECIO CUELLOS, guantes y pañuelos tejidos a mano. Prado 77 A. Teléfono A-7886.

Arrendamientos

50— FINCAS RUSTICAS

TOMO EN ARRENDAMIENTO, FINCA de una a dos caballerías, con casa y buena aguada, próxima a la Habana. Pedro Suárez, Hotel Alamac, Galiano 66, A-1102.

CEDO EN ARRENDAMIENTO FINCA dos caballerías, 400 árboles, a 14 kilómetros Capitolio, dos casas, hay que comprar animales y siembras. San Mariano 16 entre Párraga y Poey.

SE ALQUILA LA FINCA «LA JOSEFINA», carretera San Miguel del Padrón, una caballería de tierra, árboles frutales, casa vivienda con todas comodidades, instalación eléctrica y telefónica y agua abundante. Informan: teléfono M-7703.

REPARACIONES

42- MUEBLES Y PRENDAS

CASA «CORO»: REPARAMOS MUEBLES. Combinaciones maderas, chapas y tapicerías. Barnizo toda clase de muebles. Especialidades en colores. Limpieza de muebles a domicilio. Precios módicos, Estrella 27, entre Angeles y Aguila: M-2127.

LA RESTAURACION DEL BARNIZ

muñeca, el dorado, el esmalte y la tapicería de sus muebles, a precios módicos, dejándolos flamantes. Mueblería García-Espinosa, San Rafael entre Aramburo y Soledad. Telf. U-4424. Hacemos muebles de encargo e interpretamos fielmente cualquier diseño.

GRAN TALLER DE TAPICERIA

¿Quiere usted hacerse con poco dinero de un juego estilo Inglés? Pase por el Taller de Tapicería de Martínez, Rayo 43. Me hago cargo de tapizar, dorar, barnizar y reformar toda clase de muebles. Trabajos garantizados. Precios económicos, Rayo 43. M-7872.

REPARAMOS SUS MUEBLES, POR poco dinero, dejándolos nuevos. Casa Pardo: U-5761. Los modernizamos barnizamos a muñeca, esmaltamos «Ducos», pinturas mimbres a vapor, tapicería en general. Azogamos espejos. Trabajos garantizados. San Rafael número 130.

VENTAS

48- CASAS

COJIMAR

Vendo dos casas de mampostería, baratísimas. Solares en el Reparto o la Playa. Facilidades de pago. R. Rabell, calle 32 y Calzada. Telf. M-9921 Ext. 10. Loma de Cojimar.

REPARTO LA SIERRA VENDO LUJOSOS chalets 2 plantas de la., su costo $25.000 por embarcar lo doy en $12.000, si lo ve lo compra; otro 6 dormitorios, 2 baños, garage, 4 máquinas, $10.500; otro $9,000, otro 6.500 pesos; otro $5.000; otro $4.600; 2 más de $3.000; idem de $2.500. Para verlos a todas horas. Calle 16 entre D y E Reparto Almendares, Marianao, señor Reyes, FO-1097.

JOSE CAMPANERIA

COMPRA Y VENTA DE CHALETS, casas, solares, fincas rústicas. Dinero para bóvedas en cualquier cantidad. Compro créditos hipotecarios. Aguiar 68: M-7785.

ESQUINAS, VENDO: GALIANO, DOS y media plantas, comercio, 265 metros. Renta: $200.00. Precio: $28,000. San Miguel, cerca Galiano, 562 metros. Renta: $160.00. Precio: $18,000. Campanería, Aguiar 68: M-7785.

LEALTAD, CERCA NEPTUNO, TRES plantas, moderna, 130 metros: $13,500. Campanario, 2 y media plantas: $5,000. Oquendo, cerca Neptuno, 2 plantas, 200 metros, 5 cuartos, etc.: $7,500. Aramburo, 2 plantas, cerca Zanja: $4,000. Hospital, cerca Neptuno, 1 planta: sala, comedor, 3 cuartos, etc.: $3,500. Campanería, Aguiar 68: M-7785.

SAN RAFAEL, CERCA GALIANO, 12 por 33, a $26.00 metro. San Juan de Dios, cerca Habana, 2 plantas: $5,000. Marqués González: sala, comedor, 3 cuartos. Precio: $2,500. Campanería, Aguiar 68: M-7785.

SAN JOSE, CERCA BELASCOAIN, dos plantas, 210 metros, cielo raso, 4 cuartos, etc.: $7,000. Zapata, cerca Infanta, 3 plantas, moderna: $6,500. Sitios, una planta: sala, comedor, 5 cuartos, etc.: $2,700. Campanería, Aguiar 68: M-7785.

NEPTUNO, CERCA PRADO: DOS Y media plantas, comercio, 215 metros: $26,000. Galiano, 8 plantas, moderna, comercio y familia, 150 metros. Precio: $22,000. Campanería, Aguiar 68: M-7785.

VEDADO, CALLE H., 683 METROS, 6 casas, modernas, sombra: $25,000. Otra, cerca calle 23, dos plantas: $8000. Calle 4, cerca 25, una planta: $6,500. Campanería, Aguiar 68: M-7785

GANGAS: GENERAL LEE, MODERNA, con 4 cuartos, garage: $3,500. Enamorados, moderna, 3 cuartos, garage: $4,200. San Buenaventura, 2 casas mixta, 350 metros. Renta: $27.00. Precio: $2,200. Armas, frente Parque: sala, comedor, 3 cuartos, etc.: $1,900. Campanería, Aguiar 68: M-7785.

CERRO, CALLE ATOCHA, CERCA Calzada Palatino, una planta: sala, comedor, 3 cuartos, baño completo, patio, 180 metros, azotea: $2,200. Otras más. Campanería, Aguiar 68: M-7785.

SIERRA Y ALMENDARES

Vendo regias residencias grandes y pequeñas todas tienen sello de distinción, de solidez y comodidad, pídame precio y se convencerá. También le construyo a su gusto, tengo solares propios, no cobro hasta terminar. Detalles completos.

ABEL RODRIGUEZ 14 y 7 FO2217

Almendares.

VENDO EN JESUS DEL MONTE, próximo a la Calzada casa mampostería azotea, portal, sala, recibidor, 3 cuartos, baño completo, comedor, cocina, patio, $2.000. Otra de sala, comedor, 2 cuartos, cocina y servicios, $1500. Informes Belascoaín 641 entre Monte y Corrales.

MILAGROS, VIBORA, INMEDIATO Calzada: sala, gabinete, 3 cuartos, baño intercalado, comedor al fondo, moderna: 3,400 pesos; Santa Catalina, recién fabricada, 2 plantas, 4 cuartos, garage: 13,000. López Rodríguez. M-3304.

REPARTO LA SIERRA: FENOMENAL ganga: casa de dos plantas independientes. Cada una se compone de sala, comedor, 4 cuartos, baño, garage y demás servicios. Precio: 7,000 pesos. Sr. Villoría, Chacón 23. Telf. M-8182.

VENTAS

48- CASAS

Gerardo Mauriz; M-7586

Metropolitana 538

COMPRO Y VENDO: CASAS, SOLARES Y FINCAS. DOY Y TOMO DINERO EN HIPOTECAS. COMPRO CREDITOS HIPOTECARIOS MORATORIADOS

VEDADO: PROXIMO A 23: $2,500 jardín, portal, sala, comedor, 3 habitaciones, cocina y baño. Universidad, pegado a Infanta, casa moderna, mucho terreno: $2,500. Gerardo Mauriz: M-7586, Metropolitana 538.

REPARTO ARELLANO: LOMA SAN Miguel, bonita casa moderna: $2,850. Un terreno de 9,200 varas, a dos cuadras Calzada de Jesús del Monte, en $6,800. Vea esta ganga. Gerardo Mauriz: M-7586, Metropolitana 538.

VEDADO, 23: $6,500. PROXIMA A 23, moderno y lindísimo chalet. Bajos: jardín, portal, sala, comedor, cuarto y servicio de criados y patio grande. Altos: 3 amplias habitaciones, baño magnífico, techos monolíticos, decorados. Gerardo Mauriz: Metropolitana 538.

SAN RAFAEL, 2 PLANTAS: $14,500 San José, dos plantas: $7,500. San Miguel, dos plantas, 400 metros: $17,500. Neptuno, próximo Galiano, dos plantas: $30,000. Neptuno y Galiano, otras. Gerardo Mauriz: M-7586, Metropolitana 538.

VEDADO: CHALET MODERNO, BRISA, con garage: $11,500. Casa de 4 habitaciones, mucho patio, bien situada: $5,000. Calle 17, residencia: $12,500. Otra: $17,000. Otra: $6,600. Gerardo Mauriz: M-7586, Metropolitana 538.

VEDADO: REGIO PALACETE, CASI regalado: 2,500 metros, esquina, dos plantas: $23,000. Dos chalets, próximos a G.: $25,00, los dos0 Calle 23, dos plantas independientes. Calle A, dos plantas: $7,800. Gerardo Mauriz: M-7586, Metropolitana 538.

ALTURAS: BONITA RESIDENCIA, 3 habitaciones, 2 baños, garage 2 máquinas: $6,000 moratoria y $6,000 contado. Otro, lindísimo chalet, 4 habitaciones, 2 baños: $9,500. Facilidades de pago. Gerardo Mauriz: M-7586, Metropolitana 538.

LA SIERRA: CALLE 6, HERMOSA casa de una planta: $9,000. Otro, lindo chalet: $6,500. Otro, frente línea Parque: $9,000. Almendares, casa con garage: $3,200. Otra, 4 habitaciones: $5,500. Gerardo Mauriz: M-7586, Metropolitana 538.

VEDADO

PARCELAS: 13.66 POR 22.66. PARCELAS: 13.66 por 36.32. Esquinas: 22.66 por 23.00, a $10.50 y $12.00 metro. Gerardo Mauriz: M-7586, Metropolitana 538.

VEDADO: ESQUINA FRAILE, 22.66 por 50, a $6.00. Centro, 13.66 por 50, a $10.00. Centro, brisa, próximo a 23, a $12.00. Centro, 27 por 30 metros, a $12.00. Gerardo Mauriz: M-7586, Metropolitana 538.

REPARTO MIRAMAR: QUINTA AVENIDA, frente al Reloj, 25 por 53, varas, a $7.00. Calle 8, pegado a Quinta Avenida, a $3.75. Otro, entre Quinta y Séptima Avenidas, a $3.50. Gerardo Mauriz: M-7586, Metropolitana núm. 538.

ALTURAS: PARCELAS, 10.50 POR 50, a $2.80. Avenida de La Paz, 20 por 50, a $4.00. Otro, 12 por 47. Otro, Calzada, 23 por 24, a $5.50. La Sierra, 20 por 47, a $3.00. Otro, frente Parque, 15 por 53, a $3.50. Gerardo Mauriz: M-7586, Metropolitana 538.

VENDO CASA MODERNA, SAN Francisco: portal, sala, 3 habitaciones, comedor: $2,500; chalet de esquina Santos Suárez, moderno: $4,500; esquina, Habana, 2 plantas, moderna: $6,500. Ortega. Telf. I-3990.

VENDO: VEDADO, 3 PLANTAS moderna, 4 habitaciones, garage: $18,000; chalet, esquina moderno 6 habitaciones: $11,000; solar, 16 por 40 metros baratísimo. Varios más. Ortega. Telf. I-3990.

VEDADO: VENDO CASA DE PLANTA y media. Compuesta de jardín, portal, sala, saleta, comedor, 4 cuartos grandes, dos baños, entrada para máquina; y en los altos, dos cuartos y baño. Precio: 13,500 pesos. Situada en la Calzada del Vedado, próxima al Parque Villalón. Quintana e Hijo, Chacón 23. M-8182.

VENDO DOS CASAS, EN EL REPARTO Los Pinos, frente al Paradero de Miraflores. Se dan baratas. Para informes: Hotel San Carlos, departamento 407.

VEDADO: CASA PROXIMA 23, JARDIN, portal, sala, comedor, 3 cuartos, cocina, servicio sanitario: $2,500; próximo a 23, moderno y magnífico chalet: $6,500. Gerardo Mauriz, Metropolitana número 538. M-7586.

EN NORTE No. 6 EESQUINA A Goicuría en $2.400 se vende una casa, compuesta de portal, sala, dos cuartos, baño intercalado, comedor, cocina, patio y un cuarto alto.

VENDO CASA EN MILAGROS, 1,702 metros; 3 solares, fabricado 472; casa, 5 cuartos, 2 baños, 3 cuartos de criados, baños, árboles. Costó 92,000 pesos, por solamente 12,000 pesos. Beers, Plaza de La Catedral 16, Habana: M-7730.

PROPIEDAD. EN BUEN PUNTO de 2 plantas 8 metros por 32 si le interesa comprarla y tiene $12,000 pase a cualquier hora por la calle 9 No. 14 entre H e I, Vedado, Directo el trato con comprador.

PARA CONSTRUCCIONES, REPARACIONES, residencias grandes y pequeñas, pídanme presupuestos, doy precios baratísimos, planos, estudios sin compromiso. Llamad a Fonollar, F-6408, o Neptuno 40, no cerréis negocio sin consultarme.

VENDO BONITA CASA, EN EL REPARTO La Esperanza, mitad mampostería, 400 metros terreno, muchos árboles frutales, agua de calabazar, luz, teléfono y demás comodidades. Precio: $1,100. Informa su dueño: Telf. M-3040.

49— SOLARES

VEDADO: VENDO SOLARES DE centro: calle 13, sombra, 683 metros: $2,700; calle Cuatro, centro, 20 por 22.66, a $12.00. Fernández Hermo, Manzana de Gómez 453. M-2758.

TERRENO A PLAZOS, ENSANCHE Habana, pegado a Carlos III: 300 pesos contado, $3.00 vara y 10 a 15 pesos mensuales. Informes: Emilio Rodríguez, Aguiar 98. M-6886.

SOLARES EN EL VEDADO, LA MEDIDA que desee y con grandes facilidades de pago. Precio de ocasión. Emilio Rodríguez, Aguiar número 98. M-6886.

SE DESEA COMPRAR UNO O DOS solares, bien situados, en Kohly o Alturas de Almendares, cerca de la Calzada. Emilio Rodríguez, Aguiar núm. 98. M-6886.

900 METROS DE TERRENO AL fondo de la Calzada Luyanó, Herrera casi esquina a Villanueva. Facilidades de pago. Informan Peñalver 114. José González.

MIRAMAR.

Vende esquina fraile, Quinta Avenida con 2.090 varas. Precio: $4.00 vara.

VEDADO.

Esquina de Línea y 20, frente Paradero tranvías. Sombra. 961 varas a $9.00 vara.

INFORMAN:

Notaría de Grau, Obispo No. 75, M-8167.

M.E.C.D. 2016

PASATIEMPOS

LA MAGIA EN EL ESPIRITISMO

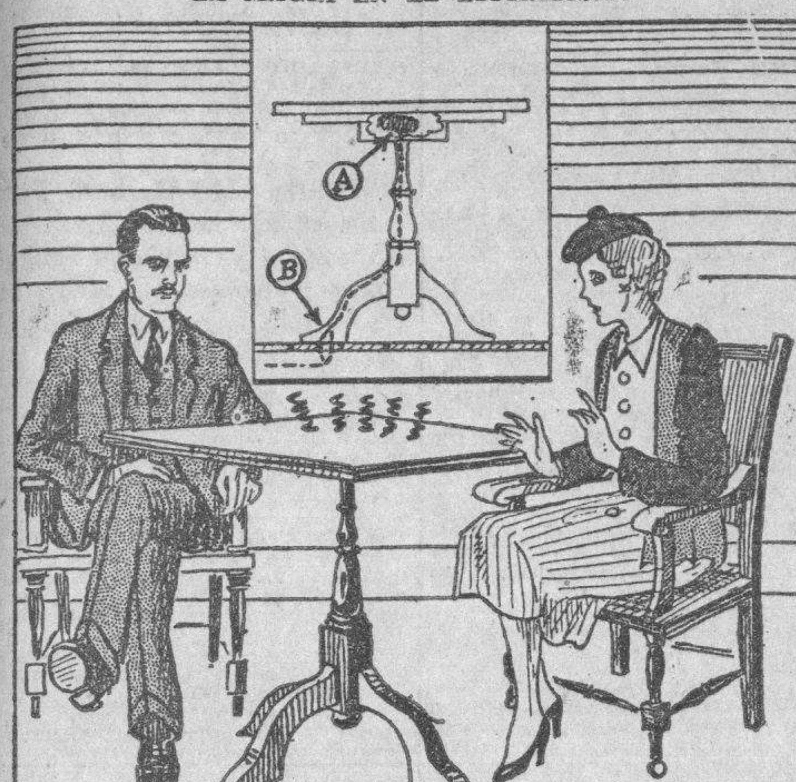

GOLPES DE LOS ESPIRITUS

Una de las manifestaciones «de los espíritus» que es muy común y que suele ser de lo más impresionante en una sesión de obscuridad, es la de golpes sobre una mesa, mediante los cuales los espíritus se comunican con los presentes, responden a sus preguntas, y cuentan sus vidas, al parecer.

No sería posible hacer un análisis general de los «golpes de los espíritus», como tampoco sería justo calificarlos a todos de falsos, porque aunque hay muchos métodos fraudulentos de que se valen algunos mediums para producirlos, pueden también existir golpes que se deban a causas naturales desconocidas de los que los oyen.

La obscuridad es especialmente propicia para producir estos sonidos falsos, pues todos callan y escuchan con mayor cuidado. Una de las mediums más antiguas podía hacer sonar los huesos de los pies, causando la impresión de un golpear apagado, que era de mucho efecto.

En algunas mesas es posible producir sonidos que aparentemente salen de la parte superior, frotando el cuero del zapato contra la pata. Muchas mesas viejas desvencijadas son también apropiadas, por tener innumerables coyunturas flojas que se prestan para hacer ruidos de percusión, con una disimulada presión sobre la superficie.

Los golpeadores mecánicos son los de más efecto y han sido usados en varios casos por mediums falsos. Uno de los mejor perfeccionados aparece en la ilustración, y su mecanismo se explica en el diagrama pequeño.

La parte superior de la mesita, que tiene una sola pata, es hueca y adentro hay una bobina eléctrica (A). De ésta salen dos alambres que van hasta uno de los ramales de la pata central, en donde terminan en dos puntas de cobre que sobresalen (B) y enchufan en un tomacorrientes especial construído en el suelo. (Puede haber varios de éstos, ocultos bajo el tapiz en distintos puntos de la habitación).

De ahí los alambres se comunican con una pieza contigua, donde el medium ha instalado a un cómplice, que por medio de un botón eléctrico produce los golpes sobre la mesa, contestando a las preguntas que oye a través de una pared falsa.

Muchos veces el cómplice tiene datos sobre la persona que está en sesión con el medium, con lo cual puede hacer que los golpes deletreen los nombres de seres queridos fallecidos, u otras informaciones igualmente íntimas y sorprendentes.

Los adivinos y los falsos espiritistas tienen métodos para averiguar datos sobre la vida de las personas que van a visitarlos, y de esta manera pueden hacer sus sesiones más convincentes.

VENTAS

49- SOLARES

HORROROSA GANGA: EN LA GRAN Avenida de Carlos III, único lote por fabricar, en la cuadra construída. Mide 9.43 por 47.17 varas. Precio de oportunidad. Informes: Emilio Rodríguez, Aguiar número 98. Teléfono: M-6886.

REGALADO. SOLAR VEDADO, CA- lle doble línea, esquina 50 metros frente línea por 38 fondo, magnífica situación: $4.00 metro, sin intervención de corredor. Dueño: Lealtad 143, altos.

MARIANAO, ESQUINA

Solar 31 por 47, frente calle Infanta, cuadra línea tranvías y dos de los ...mados, calle toda asfaltada. José ... Fernández, Obrapía 36. Telf. M-1506.

REPARTOS MIRAMAR, LA SIERRA, Alturas de Almendares y Ampliación de Almendares. En estos aristocráticos Repartos, vendemos solares de centro y esquina, a precios irrisorios. Véanos, antes de comprar. Quintana e Hijo, Chacón 23. Telf. M-8182.

750 PESOS, SOLAR LOMA DE CHA- ple, próximo Calzada, 20 varas: 1,700 calle Montoro, Ensanche de La Habana, próximo Carlos III, 7 y medio por 34 metros, alto, llano. Informes: F-2225.

ALMENDARES

Solar de 20 por 47, a 50 metro, de la misma esquina Montalvo y líneas de tranvías y ómnibus de La Sierra. No corredores. José B. Fernández, Obrapía 36, departamento 6. M-1506.

SE VENDE UN SOLAR DE ESQUI. na, a una cuadra de San Rafael y a dos cuadras de Galiano, propio para fabricar doce casas. Para más informes: Finlay número 143. Telf. U-4163.

LUIS ESTEVEZ

Solar a media cuadra de Juan Delgado, esquina de 40 de frente por 30 de fondo. Se vende todo o por parcelas. José B. Fernández, Obrapía 36, departamento 6. Telf. M-1506.

50- FINCAS RUSTICAS

FINCA DE RECREO

Se vende o cambia por casa en La Habana, con casa de vivienda, casa para encargado, garage, árboles frutales finos, caballerizas, agua buena y abundante a dos kilómetros del pueblo de Arroyo Arenas. Informes en Habana número 86. Telf. M-1643, de 8 a 12 y de 2 a 5.

RUSTICAS: VENDO UNA Y MEDIA, cuatro mil árboles frutales; otra, de tres cuartos de caballería; otra, dos caballerías, provincia Habana, en Carretera. Fernández Hermo, Manzana de Gómez 453. M-2758.

VENDO 3½ CABALLERIAS, TER- mino Alquízar, terreno llano, colorado, casa, agua corriente, dos pozos fértiles; 127 frutales paridores, 40 palmas. $1.500. Informa Cano, Obrapía No. 46.

UNA BUENA FINCA CUATRO CA- ballerías, tierra superior más de 800 palmas criollas, gran arboleda, mucha agua, instalación de regadío cuatro casas, cujería, provincia Habana, $7.500 informes Belascoaín 641 entre Monte y Corrales.

SIEMBRE PAPAS COMO NEGOCIO

3 caballerías de excelente terreno para el cultivo de papas. Apropiado también para frutos menores. Mucho sembrado actualmente. Buen pozo y mucha agua. A una hora del Capitolio y un kilómetro de la Central. Ganga: $3.500. Con sólo una cosecha de una caballería se produciría más del doble de ese precio especial. Sr. Carvajal, U-2410.

VENDO TRES FINQUITAS FRENTE carretera Vereda, buen terreno fabricado, frutales, platanales, agua, una $900, otra $1.200, otra preciosa $3.500, facilidades. Juan Miguel Fernández, Vereda Nueva.

VENDO BONITA FINCA RECREO, cultivo, llana, colorada, cercada, frente carretera Boyeros, tres casas, pozo abundante agua, luz, acueducto, frutales. $2.500. Informa Cano, Obrapía 46.

51. ESTABLECIMIENTOS

VENDO BAR-BODEGA, MUNDO GA- lante: 90 o 100 pesos diarios. Venta algo serio, para dos jóvenes que quieran hacer dinero. Cuenya, Monte y Someruelos.

VENTAS

ESTABLECIMIENTOS

VENDO BODEGA SOLA EN ESQUI- na antigua Habana, casa para familia en mil pesos. Un cafecito lechería call e Monserrate $700. Informes: Villegas y Teniente Rey. Vidriera Café Alfredo.

VENDO
BODEGA Y CASA 2 PLANTAS

Mejor situadas Habana, en verdadera ganga. Viva y tenga su negocio en casa propia.. Garantizamos $50 diarios venta; bodega muy cantinera; surtidísima y sola en esquina. Informes: Suárez, Belascoaín y Figuras. Café. de 2 a 6.

PELUQUERIA. — SE VENDE O arrienda en la mejor calle comercial con clientela, oportunidad para persona entendida. En el mismo se cede de parte del local para venta de retazos u otro artículo. Informan Neptuno No. 125.

BODEGA-CANTINA, EN $1,400

A una cuadra de San Lázaro. Mucha mercancía. Alquiler: 13 pesos y largo contrato. Se dan facilidades de pago. Informes, a todas horas, San José y eBlascoaín, Café. Alvarez.

VENDO UNA ESTACION DE GASO- lina y accesorios, muy céntrica y no paga alquiler. Se da barata. Informan Virtudes No. 52 esquina a Blanco. Ramón.

BODEGA.— POR TENER DOS, SE vende a tasación, venta diaria $40. Teléfono M-5142. Pancho.

SE VENDE UNA VIDRIERA DE TA- bacos, cigarros y quincalla, a una cuadra del Capitolio, con tres años de contrato. $20 de alquiler. Para informes Raúl Martnez en el café Santa Teresa, en Zulueta y Dragones, de 8 a 12 a.m.

RASTRO DE MUEBLES, BIEN SI- tuado, con clientela y existencia. Lo liquido, por trasladarme al Interior, con urgencia. Cómprelo y ganará dinero, San Lázaro 167, próximo a Campanario.

GANGA: POR NO PODERLO ATEN- der, vendo mi Rastro de Muebles, muy barato. Muy buen punto. Aproveche. Salud 21, al lado de la Bodega.

SE VENDE UN ESTABLECIMIEN- to de artículos de caballeros en el mejor sitio de la Habana, con muy poco alquiler y con licencia trimestral pagada. El precio $350. Se aceptan ofertas. Obispo 113, preguntar por el señor Gregorio.

NEGOCIO PARA GANAR DINERO: se vende Rastro venta muebles objetos se da barato, no poderlo atender en la calle Calud. Informes: Prado 43 altos.

BODEGA

Por tener que embarcar vendo una gran bodega sola en esquina en el centro de la Habana, se garantizan 50 pesos de venta diaria. Informa su dueño Espada No. 38, Sr. González.

BODEGA: SE VENDE A TASACION, o en 400 pesos. Contrato de alquiler a 10 pesos mensuales. Calixto García número 121, Regla. Antonio Graña.

GRAN BODEGA A BALANCE

Con grandes facilidades pago; sola esquina; Habana Otra en $300. Una barra $500. un café $400. Una lechería, $300. Informes: Suárez, Belascoaín y Figuras. Café.

SE VENDE LECHERIA, CON VI- vienda. Alquiler: $13.00. Casi regalada, San José número 134.

53- AUTOMOVILES-ACCESORIOS

A PRIMERA OFERTA DOY PLY- mouth abierto, del año 1930, completo para trabajar, 4 gomas nuevas, treinta kilómetros por galón. Verlo Diez de Octubre y Ave. Acosta, Garage Millar.

SE VENDE UNA MOTOCICLETA «Indian», en buen estado, con «Service-car», propia para reparto de mercancías. Informes: Burunat. Telf. M-9871.

PRECIOSA CUÑA V-8 FORD, PIN- tura y acumulador, nuevos, radio moderno. G. número 68, Vedado. F-3093.

VENDO UN FORD, CAMION CERRA- do, de pedales. Sirve para tintorería: 20 pesos. Informes: garage de San Isidro 63 y medio.

VENDO FORD, CAMION CHICO, CE- rrado, del 29: 165 pesos; Chevrolet, dos puertas, del 28: 165 pesos. Aproveche esta ganga. Están completos de todo, 23 entre 12 y 14, Vedado.

VENTAS

53- AUTOMOVILES Y ACCERS.

SORPRENDENTE: DURANTE ES. ta semana, hemos vendido catorce automóviles de uso. ¿Por qué vendemos tantos carros usados? Sencillamente, porque tenemos precios muy rebajados, buenas facilidades en el pago y garantía sobre todas nuestras ventas. Pase por la Agencia Ford, edificio Carreño, Marina y 25, de Domínguez y Alvarez y podrá convencerse.

SEDANES FORD

Gran existencia, de 4 puertas, del 34 y 35, completamente renovados, con grandes facilidades para el pago. Agencia Ford de Belascoaín.

SE VENDE STUDEBAQUER CERRA- do, del 30, de cuatro puertas, en buen estado; un Chevrolet del 28, abierto, muy barato; un Graham Paige, de cuatro puertas, del 29; un Chrysler, tipo 65, cerrado, 4 puertas. Se venden regalados. Morro 22.

¡ESTO SI ES GANGA! AUTOMOVIL abierto, cinco pasajeros, en magnífico estado. Gomas completamente nuevas y motor a cualquier prueba. Siempre particular, propio para turismo o Carnavales. Se regala en 240 pesos. I-5048.

FORD DE USO

Estamos liquidando todos los Sedanes, de 2 y 4 puertas que tenemos en existencia, de los modelos 29, 30 31 y 32. Revisados en nuestros Talleres, con grandes facilidades de pago. Agencia Ford de Belascoaín.

VENDO CHYSLER 4 PUERTAS, 5 gomas. Buen estado de pintura, $350 Paula 83, Habana, J. Martínez.

FENDO FORD VICTORIA DEL 32 flamante, está como nuevo, último precio: $395. Véalo Real 129, Marianao Rodríguez, (Garage).

CAMIONES FORD

Tenemos camiones propios para cualquier clase de transporte o industria, completamente renovados en nuestros Talleres. Damos grandes facilidades de pago. Agencia Ford de Belascoaín.

CUPE CHEVROLET DEL 29, PRO- pio para profesional, comisionista, garantizado. Gomas nuevas. Importado del Norte, en septiembre, barato. Hotel Flor de Cuba. González, habitación 6, 10 a. m.

VENDO AUTOMOVILES BARATOS, a plazos, de 80 a 300 pesos, cinco y siete pasajeros, cerrados y abiertos: Packard, Buick, Dodge, Graham Paige. Ayestarán 51, esquina a Tulipán, de 8 a 12.

CHEVROLET MASTER DE LUJO, último modelo del 34, cuatro puertas, vestidura de cuero. Completamente nuevo. Se vende muy barato. Fernández, X-1459.

CHEVROLET DEL 33, 4 PUERTAS, cambio sincronizado con chapa de este año en $450.00, piuede verse en Buenos Aires 73 y 75. Cerro, de 8 a.m. a 6 p.m.

GANGA: CHEVROLET SEDAN, CUA- tro puertas; Master 1934, como nuevo; Ford Sedan 1934, cuatro puertas, gomas nuevas, 6 capas, completamente nuevo; Ford Sedan, dos puertas, pletamente nuevo; Ford Sedan 1931, vestidura cuero, gomas 6 capas, completamente nuevo. Garage Ambos Mundos, Blanco y Trocadero. Sr. Zamora.

DILIGENCIA FORD DEL 31. LA ME- jor de Cuba. Costó 1,800 pesos. Se da a la primera oferta. Siempre en uso particular, completamente nueva, garage Ambos Mundos. Sr. Zamora, Blanco y Trocadero.

CON FACILIDADES DE PAGO, EN 120 pesos, vendo un Dodge. Maloja 12, bajos.

VENDO 2 CAMIONES USADOS, 1 Dodge, del 28, Buick de 4 cilindros en perfectas condiciones, gomas nuevas, 3 carretones de 4 ruedas de reparto, tomo muy barato. Informan: Cristina 38 38 D, teléfono X-1615. Vicente Sánchez.

VENDO UN CAMION FORD DEL 32, abierto para carga. Informan Garage San Isidro 63½.

LINCOLN, 7 PASAJEROS, EN PER- fecto estado; bomba gasolina, 5 galones. Véndese barato o cámbiase por objeto que lo valga. Verlo y tratar: Egido 18, bajos, entre Gloria y Misión.

VENDO VARIOS CAMIONES DOD- Ge, Sinfin, Brockway estaca planchas y cerradas, muy baratos con facilidades; antes de comprar a esta liquidación, Latour, Zanja y Lucena.

BUEN HUMOR

—No, no se ve mal.... pero, lo que quiero saber es si me va a resistir los 14 años....
London Opinion.)

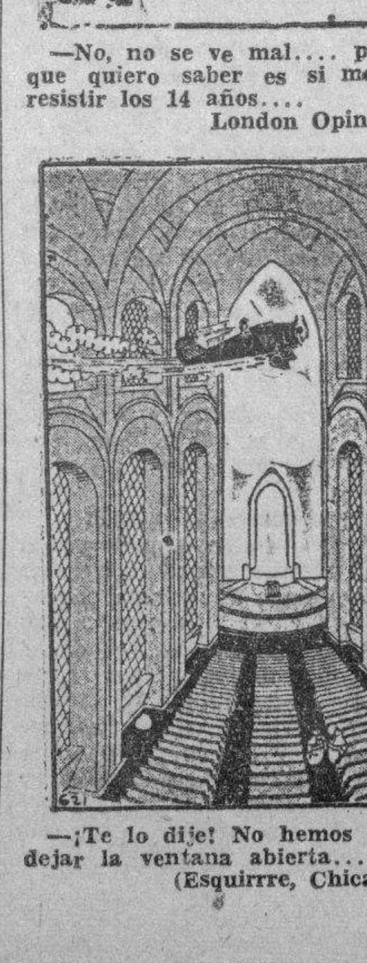

—¡Te lo dije! No hemos debido dejar la ventana abierta....
(Esquirrre, Chicago.)

VENTAS

53- AUTOMOVILES-ACCESORIOS

AUTO CERRADO COMO NUEVO. GO- mas, pintura, vestidura, acumulador y chapa del 26. Si lo ve lo compra. Doy a primera oferta, o cambio por V-8, Salud 9, esquina a Rayo.

FLAMANTE BUICK, CUATRO PUER tas, propio para familia, excelentes condiciones mecánicas, pintura y 5 gomas nuevas, aratísimo, véalo hoy mismo en Arango No. 47 esquina a Fábrica, Luyanó.

VENDO VARIOS PACKARD Y BUICK en condiciones para turismo, buenas gomas y mecánica, muy poco entrada, aprovech e esta liquidación. Latour, Zanja y Lucena.

SE VENDEN DOS CHRYSLER CE- rrados del 28 y 31 están buenos de todo, para verlos en Palatino 7, garage Baldomero, 25, 26 28.

54- MAQUINARIAS

SE VENDE UN MOTOR ELECTRICO Lincoln de diez H. P. 220 volts, 3 fases, 60 cyclos, 1800 R.P.M. Puede verse en la casa de Pedro Echegaray, Obrapía 93 teléfono M-6032.

«EL CENTRAL». COMPRA Y VEN- ta de maquinaria. Se vende una caldera de vapor vertical 20 H.P., pailas de doble fondo de cobre y aluminio con papleta, un repasador de guayaba, todos los enseres de una fábrica de dulces, motores de petróleo, gasolina, eléctricos y de vapor, molinos de sal y harina en todos tamaños, bombas de agua en todas medidas. Cristina No. 38 D, esquina a San Felipe. Teléfono X-1615. Vicente Sánchez.

VENDO MOTOR MARINO, MWM, 120 HP, 4 cilindros; bombas, P. Profundo, 10 por 12, 460 GPM., contra 250 pies; bombas inyección, condensadores 10 por 12, 3.500 GPM., a 60 pies a 1.800 RPM., nuevas; donques, 5 por 6; Filtro prensa y prensa de jalea, oroches, 40 a 200 H.P.; plantas de frío 3, 6 y 15 toneladas, cortina expansión directa 3.000 L. de leche pailas, techos de cobre, planta de éter; bomba vacío, 5, 8 y 12; camión White, volteo, Manila número 12, Cerro, Hilario García. I-5619.

55— CAJAS CONTADORAS

GRAN LIQUIDACION: RADIOS

Víctor, de mueble. Están nuevos, desde $7.00 a $20.00, por deshacer el negocio, que su costo son de $150 y $200.00. Neptuno 220, entre Aramburo y Soledad.

REGISTRADORAS NATIONAL, RE- construídas ,color caoba. Vendo a plazos y tomo la de usted como parte de pago. Se limpian, reparan, niquelan y esmaltan. Visite esta casa, San Rafael 51.

56- MUEBLES Y PRENDAS

EL ARTE NUEVO
fábrica de lámparas
Aguila 133 M-8040
Habana
Servimos pedidos al interior flete por cta. del cliente.

VENDO JUEGO CUARTO, ARTE MO- derno, 3 cuerpos, $30, otro $40, cama, chifonier, señorita, azul, $10, sala, comedor, buró caoba. San Joaquín 33¼ entre Monte y Omoa.

SE VENDE UNA MAQUINA «SIN- ger», está en buen estado, Neptuno No. 89 casi esquina a Manrique.

SE VENDE UN JUEGO DE CUARTO de caoba moderno y un escaparate suelto y regalo toda clase de muebles calle 7 entre Dolores y Concepción, Pasaje Iberia, teléfono X-2215.

MUEBLES BARATOS

A VERDADEROS PRECIOS DE GANGA

Liquidación permanente de radios, juegos de sala, cuarto y comedor.

VENGA A VERNOS EN SEGUIDA

Ahorrará dinero. Facilidades de pago. Tomamos sus muebles a cambio.
«La Casa López», Belascoaín 76, entre Jesús Peregrino y Pcito.
Telf. U-4541.

FAMILIA VENDE DOS JUEGOS cuarto 3 cuerpos, caoba, último modelo: 125 y 145 pesos, nuevecitos; comedor, recibidor Renacimiento, cueros repujados. Todo en ganga. Urge venderlos. Véalos. Prado 43, altos.

VENDO PRECIOSO CHIFORROBER tipo escaparate, caoba. Costó 30 pesos. Lo doy en 15 pesos. Prado 19, segundo piso, entre Genios y Refugio.

VENDO PRECIOSO CUARTO, TRES cuerpos, Arte moderno, tiradores carey, última moda, recibidor y comedor, renacimiento, nevera eléctrica, mrca Frigidaire, mediana, toda porcelana. Costó $275.00. Se da en $80.00. Un año de uso. Prado 27.

VENDO ELEGANTE Y MAGNIFICO juego de comedor, Renacimiento Español, con cueros repujados. Urge venta. Espada 15, apartamento 13, edificio Alvarez Ríus, entre San Lázaro y Jovellar.

MAQUINA SINGER, OVILLO CEN- tral: $20.00; otra, eléctrica: $30.00; juego de cuarto, tres cuerpos, moderno: $65.00; otro: $45.00; buró de cortina: $12.00; sala: $10.00; lámparas. San Lázaro 167, próximo a Campanario.

PARA PERSONA DE GUSTO: JUE- go de cuarto, nuevo, 3 cuerpos, 11 piezas, caoba, cama con plataforma, banquetas y luces, luna al aire, una lámpara de pie modernista, bronce y níquel. Admito juego chico, en parte. Verlo, Calzada del Cerro número 539, habitación 4. Telf. M-7909.

SE VENDE UN JUEGO DE COME- dor fino, y también se alquila una habitación puede v rse en Virtudes 33, esquina Amistad.

DOS JUEGOS DE CUARTO, ARTE Moderno; el de dos cuerpos: $21; y el de tres cuerpos: $29.00. Están nuevos, Radio Víctor: $22.00 y los demás muebles, baratos, por reducirme. Neptuno 220, entre Soledad y Aramburo.

ESTE JUEGO DE CUARTO, DE 5 piezas, está nuevo y moderno: $20 y el de tres cuerpos: $30.00; radio Majestic: $25.00, por pronto embarque Sitios 40, entre Rayo y San Nicolás.

LOS MEDIOS MAS COMODOS DE transporte se hacen por tranvías, guaguas, Ford, Packard y avión. Cada uno de ellos tiene sus precios. Lo mismo sucede en Galiano noventicuatro, con los muebles de la Casa Ros y Novoa, que tiene para todos los gustos y bolsillos. El precio que desee, a plazos. J. Naveira, S. en C.

REFRIGERADOR GENERAL ELEC- tric, moderno, casi nuevo. Se vende a mitad de precio, en San Pablo número 18, esquina a Falgueras, Cerro.

VENTAS

56- MUEBLES Y PRENDAS

VENTAS — A — PLAZOS

Muebles Radios Refrigeradores

Con precios rebajados y las mayores facilidades de pago

LA IDEA

Angeles 3 — Reina 23.
Teléfono M-1619

DE OPORTUNIDAD A LOS SENADO- res, Representantes, Consejales y demás cargos oficiales. Se vende por menos de la mitad de su valor un chaqué con su chaleco y un frac como nuevos, por un magnífico sastre americano, para la toma de posesin y demás fiestas palaciegas. Medida: 40. De 12 a 1 y de 6 a 8 p.m. Teléfono I-6122.

VENDO, POR EMBARCAR: COME- dor, Renacimiento, cuero legítimo: $100.00; otro chico: $55.00; lugoso cuarto, tres cuerpos, último modelo, caoba: $95.00; otro: $65.00; Recibidor: $20.00, Concordia 127, entre Belascoaín y Gervasio.

VENDO: $25.00 JUEGO DE CUARTO nuevo, moderno; otro, tres cuerpos regio, baratísimo; comedor, regalado. Jesús del Monte número 99, si no 93, frente Alejandro Ramírez.

FAMILIA, VENDE A PARTICULAR cuarto moderno: 65 pesos; otro, regio: $145.00 comedor, Renacimiento: $70.00; sala, moderno: $45.00; radio Grunow, onda corta; living room, Salud 54, entre Escobar y Lealtad.

NEVERA CINE ESMALTADO BLAN- co redonda se vende en $12.00 San José 205 A, bajos, Basarrate y Mazón.

$50.00 SE VENDE UN JUEGO DE cuarto completo, de marquetería. Puede verse de 9 a 12 a.m. Calle 5a, No. 33 entre E y F, Vedado.

"La Nacional"

Dinero por joyas y muebles.

Compra y Venta

MUEBLES PARA OFICINA
Distribuidores de los muebles de acero "Steel-Age".
EQUIPAJES
BAULES Y MALETAS
Surtido completo.
Registradoras "NATIONAL", con garantía mecánica.

"La Nocional"

Villegas 93, entre Teniente Rey y Amargura. A-9915.
56

OBJETOS DE ARTE

Propios para regalos o personas de refinado gusto. Tenemos preciosidades que realizamos a precios jamás soñados. Gran variedad en porcelana, bronce, mármol, etc. Muebles de todos estilos. Relojes, espejos, cuadros, ceniceros, alfombras, chaisselonges, etc. Compramos y cambiamos. La Casa Inglesa, Salud 9, esquina a Rayo. M-7179.

MUEBLES A PLAZOS Y AL CONTA- do: juegos de cuarto, tres cuerpos, desde $40.00; juegos comedor, Arte Moderno y Renacimiento, desde $70.00; juegos sala y recibidor, desde $10.00. Aproveche la oportunidad más grande del año. Sólo por 15 días se dan estos precios. Fábrica y almacén de muebles «La Universal», San José 87, entre Escobar y Gervasio. Teléfono: U-2101.

REGALO DE ANO NUEVO

Juego cuarto: $25.00; comedor, moderno: $35.00; recibidor: $30.00; sala $10, camas: $3, de madera: $4, neveras: $4, sillas: $0.70; sillones $1.50; lámparas: $2.50; neveras, refrigeración, radios, gobelinos, baúles, maletas máquinas de coser y escribir, guardarropa de acero, chaiselong, escaparates de luna: $12.00. Estas mercancías a precios de regalos.

Utiles de oficina

Máquinas, burós, libreros, mesas, caja caudales.

Salud 11. Telf. M-9136

CUARTO MODERNO, TRES CUER- pos: $28.00; otro: $75.00; comedor inglés: $45.00; nevera porcelana: $35.00 refrigerador: $70.00; radio toda onda: $50.00; Majestic: $30.00. Sitios 111, entre Campario y Lealtad.

MUEBLES A PLAZOS

No pierda esta oportunidad. Tenemos muebles para todos los gustos y situaciones, desde:

$1.00
Semanal
"LA GRANADA"
Neptuno 191 y 193.
Telf. U-4480.

Muebles de ocasión

Juegos de cuarto, 3 cuerpos, desde $70.00; 2 cuerpos: $30.00; sala, a $10.00. Gran surtido en piezas sueltas. No compre sin antes visitar esta casa. Cambiamos muebles. Belascoaín 68.

"CASA ARECHAGA"

«EL SIGLO»
TALLER DE EBANISTERIA

Muebles en todos los estilos, los encontrará visitando ésta su casa. Vendemos únicamente a particulares. Precios sin competencia. **Manrique 189. Telf. A-6135.**

VENTAS

56— MUEBLES Y PRENDAS

MUEBLES EN GANGA

Juegos de cuarto, Arte Moderno: $4.00 mensuales; comedor, caoba, último estilo: $3.00 mensuales: sala o recibidor, modernísimos: $8.00 mensuales; juego de cuarto, 3 cuerpos, caoba, últimas creaciones: $5.00 mensuales. Precios muy bajos.

"LA EMINENCIA", NEPTUNO 188

POR EMBARCARSE, SE VENDE UN lindo juego desala dorado, tapicería Aubusson; otro, moderno, estilo inglés, de rejilla. Marina 54, segundo piso, entre Vapor y Príncipe.

MUEBLES A PLAZOS
ALQUILAMOS SILLAS

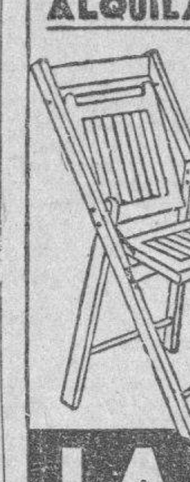

ENORMES *facilidades* **DE PAGO**
Teléfono: M-1619

LA IDEA
ANGELES 3 ◆ REINA 23

SE VENDE UN JUEGO DE COME- dor, tipo Renacimiento, en magníficas condiciones. Suárez, Trocadero 18, segundo piso.

NECESITO VENDER, EN SEGUI. da, un fino juego de cuarto, de tres cuerpos, último estilo, por la mitad de su valor; uno de sala, moderno; uno de comedor, chico, original. Pueden verse a cualquier hora, en San Rafael 143 letra E., entre Aramburo y Soledad.

Muebles en Ganga

Juegos de cuarto: $30.00; ídem, de 3 cuerpos: $40.00; de sala: $15.00; comedor: $30.00; escaparates: $9.00; con lunas: $15.00; mesas correderas: $4.00; aparadores: $6.00; 6 sillas y 2 sillones: $10.00; máquinas de coser y escribir, neveras: $10.00. Se cambian y compran toda clase de muebles, pagando más que nadie.

LA PRINCESA, SAN RAFAEL 107
entre Escobar y Gervasio U-7926

LA CASA MOSQUERA

San Rafael 129 y 131. Telf. U-5437

Amueble su casa con gusto y con poco dinero. También le cambiamos sus muebles o hacemos el negocio que más le convenga. Háganos una visita, no perderá tiempo. La Casa Mosquera, San Rafael 129 y 131. Telf. U-5437. Facilidades de pago.

OBJETOS ARTE JOYAS

A precios increíbles liquidamos: Figuras de bronce y marfil, porcelanas, lámparas y Frigidaire, relojes de pared y pie, gobelinos, juegos de cubiertos de plata, de café, objetos de plata, mubeles antiguos y modernos. También tenemos un surtido enorme de joyería fina.

"LOS TRES HERMANOS"

Consulado núms. 94 y 96
Telf. M-3534.

MUEBLES OPORTUNIDAD: GRAN cantidad, a precios bajísimos y con grandes facilidades de pago: juegos de cuarto, comedor, sala y piezas sueltas, «La Predilecta», San Rafael 171, entre Marqués González y Oquendo: U-1729.

MAQUINAS, BUROS, MUEBLES, JOYAS

Radios. Empeño, compro y vendo: máquinas escribir, sumar, calcular, coser archivos-cajas, mimeógrafos pupitres, equipajes, objetos de Arte, satélites y mesas.

FLUSES A DOS PESOS

Procedentes de empeño: pantalones, sobrecamas, zapatos, maletas etcétera.

LA HISPANO CUBA
Monserrate 39 y Parque Zayas. A-8054.

OBJETOS ARTE

Regale a sus amistades algo que sea práctico, de valor y por una ínfima cantidad. Puede usted adquirir jarrones de porcelana, figuras de bronce y marfil, alfombras, gobelinos, cuadros e infinidad de objetos de Arte.

'La Predilecta'

SAN RAFAEL 141, entre
Oquendo y Soledad
Teléfono U-2530

MUEBLES APLAZOS

Brindamos los mejores muebles, desde los más modestos a los más lujosos. Grandes facilidades de pago. Especialidades en fabricación. Tomamos muebles en fondo. Compramos muebles usados de todas clases. Pagamos más que nadie.

DIAZ Y CHAU
Neptuno números 197 y 200, entre Belascoaín y Lucena: U-5154.

BAULES Y MALETAS

Gran liquidación que durará pocos días: baúles, camarote y bodega: maletas de cuero y fibra, maletines carteras, etc. «La Casa Inglesa» Salud 9, esquina a Rayo. M-7179.

VENTAS

56- MUEBLES Y PRENDAS

MUEBLES BARATISIMOS

Se venden, compran y cambian.

A PLAZOS Y AL CONTADO

Vea nuestro inmenso surtido y nuestros precios sin competencia.

NEPTUNO Y SOLEDAD: U.1360.

VENDEMOS DOS AUTOS: UN PEER- les de tipo reciente, equipado con gomas Michelin y un Fiat, modelo 1904, tipo «Bobina». Se garantizan las gomas Seiberling que porta, pues han recorrdo todas carreteras cubanas y extranjeras y acumulador de cinco años de uso. Precio cinco mil pesos. Pregunten por Pepe./ Café «El Templete», Narciso López esquina a San Pedro.

VENDEMOS JUEGO DESPACHO, RE- nacimiento Español, de 5 piezas: $100.00; otro, muy tallado: $170.00; otro, estilo Imperio, para persona de gusto, con escribanía de Napoleón, en $300.00. Vale $1,000. El Ras..., Zanja y Lealtad.

LIQUIDAMOS POR 15 DIAS, GRAN cantidad de objetos de Arte: estatuas bronce, porcelanas, cómodas, espejos, paravanes, butacones, muebles, tapices y gobelinos. El Ras..., Zanja y Lealtad.

VENDEMOS, POR LA CUARTA PAR- te de su valor: neveras, desde $8.00; gabinetes cocina: $12.00; Frigidaire: $50.00; lámparas sala: $6.00; comedor: $4.00; cuarto: $2.00; faroles $1.00 y muchos objetos más. El Raz... Casa de Compra-Venta, Zanja y Lealtad.

JUEGOS DE SALA, MODERNOS, 9 piezas: $32.00; cuarto, 8 piezas, con butacón y chifforrober: $125.00; comedor, Renacimiento Español, butacas cuero repujado: $75.00; lámparas de todos estilos, desde $2.00. El Ras..., Zanja y Lealtad. Sucursal: Angeles 6, entre Reina y Estrella.

57- UTILES DE OFICINAS

MUEBLES DE OFICINA, VENDO y compro: cajas hierro, archivos Kardex, tarjeteros, máquinas escribir, sumar, calcular, burós, libreros, juegos de recibidor, sillas, butacas, carpetas. Compostela 43, entre O-Reilly y Progreso. M-8638.

MUEBLES DE OFICINA COMPRO y vendo: máquinas de escribir, sumar y calcular, cajas de hierro, archivos, burós, Kardex, libreros giratorios, juegos recibidor, pupitres, satélites. Progreso 3, esquina a Aguacate. M-8638.

BOLSA DE MUEBLES DE OFICINA

Muebles de Caoba en General
Agentes Exclusivos de
YAWMAN Y ERBE
Muebes de Acero
TARJETEROS VISIBLES
Sistemas de Archivo

RELOJES REGISTRADORES
"CINCINNATI"
Compostela entre Obispo y Obrapía. Teléf. A-7744

58- LIBROS E IMPRESOS

LIBRERIA «ALBELA», CONTINUAS novedades científicas y literarias. Libros de Enseñanza Elemental y Superior. Revistas de Modas. Agencia exclusiva «Le Femme Chic», de París; «Chic Parisien» y todas sus publicaciones, las mejores del Mundo. Pídalas en esta librería. Compra y venta de libros antiguos, con grabados preferentemente cubanos o que traten de Cuba, Belascoaín y San Rafael: U 5783 Apartado 511. Habana

59- RADIOS

SUPERTONE

MODELOS 1936

Equipados con tubos de metal o cristal, onda corta y larga, desde $45.00. Garantizamos oirá con gran volúmen y claridad, estaciones de España, Francia, Alemania, Inglaterra, Italia y toda la América.

VENTAS
desde $5.00 mensuales
Intalación de ante gratis
Un año de garantía

"EL ARTE MODERNO"
(Mueblería)
San Nicolás núm. 63
Entre Neptuno y San Miguel, Habana.
Territorias disponibles para exclusiva.

RADIO VICTOR DE MESA, OCHO tubos, onda corta y larga, cuatro bandas, a un precio regalado. Concordia número 156-D., altos.

GANGA: RADIO MAJESTIC, MOD. 90 urge vender, esta nuevecito, aproveche. Véalo en Monte 2 G, altos, entre Zulueta y Prado.

VENDO RADIOS DE TODAS MAR- cas: muebles todas clases, lámparas, refrigeradores. Grandes facilidades. A solicitud llevo catálogos domicilio. A-6314. Escobar 97, bajos, entre San Rafael y San José.

ME EMBARCO A NEW YORK: VEN- do mi radio General Electric 1935, onda corta y larga, en 30 pesos. Maloja 18, segundo piso. Telf. A-8665.

RADIO. ESPLENDIDO MIDWEST 16 bombillos, 1935, como nuevo, con mueble, valor: $200, regalo en $100. Apartado 1704. Habana.

VENDO RADIOS GRUNOW

Para todas ondas desde $5 mensuales Admito en parte de pago: radios de uso, etc. Solicite demostración al teléfono A-9331, Acosta No. 115 casi esquina Egido.

VENTAS

59. RADIOS

RADIO MAJESTIC, 11 BOMBILLOS, dos bocinas, precioso mueble, gran alcance, sonoridad exquisita. Por embarcar lo cedo en 60 pesos, edificio Gómez, Morro y Genios, apartamento 605. Hay elevador.

Vean los muebles y gabinetes del maravilloso radio «Colonial», de caoba y enchapados, fabricados en nuestros talleres, con grandes rebajas de precio, al contado y con ventajosas facilidades de pago. La Casa Ruisánchez, Angeles 13 y Estrella del 23 al 31. Telf. M-2024.

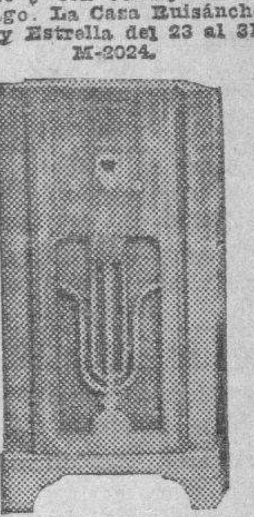

Toda onda: $75.00

60-INSTRUMENTOS DE MUSICA

SE VENDE UN PIANO ALEMAN DE muy poco uso garantizado sin comején, se dá muy barato. Aguila 139.

"LA PREDILECTA"
SAN RAFAEL 141

Regalo práctico para su hijo, si aprovecha la realización de pianos verticales y cuarto de cola, a precios completamente irrisorios. Ventas al contado y a plazos. Visítenos y saldrá complacido.

"LA PREDILECTA"
SAN RAFAEL Y OQUENDO
Telf. U-2530.

«LA INTERNACIONAL» VENDE LOS mejores pianos, cuarto cola y verticales: Steinway, Ronich, Buinner, Kallman, Scheilmel Pleyel. Facilidades de pago. «La Internacional», San Rafael 57, esquina a Campanario.

FAMILIA, VENDE PIANOS DE CON- cierto: uno francés y otro americano, completamente nuevos, de buenas marcas. Véalos: Calle 12 número 7, entre F. y G., frente a la destilería Habana, Reparto Batista. X-2139.

EL PIANO ALEMAN MAS FAMO. so, es el Ronisch. Tengo uno del último modelo, color nogal. Está realmente nuevo y lo doy muy barato. Véalo y convénzase. Dragones frente al teatro Martí.

AFINADORES

AFINADOR COMPOSITOR DE PIA- nos del Conservatorio (Masriera), experto graduado en Michigan. Estados Unidos. Trabajos correctos garantizados. Precios módicos. Salgo campo. órdenes profesor Vidad Cuvelier. teléfono A-8606.

AFINE SU PIANO, POR $2 00, CON toda garantía y seguridad. Manuel Domínguez, afinador mecánico, graduado en la Escuela «Danguard», de New York. Taller de Reparaciones: Zulueta 36 y medio Telf. M-3040.

61— DE ANIMALES

CHIVAS DE RAZA A CINCO Y DIEZ pesos, vendo en finca «Neptuno» en El Cano. También una jaca criolla de paso. Informes: M-7174.

DINERO: DOY EN HIPOTECAS PE- queñas y grandes cantidades. También sobre Bóvedas, panteones y automóviles, bajo interés. Rapidez y reserva. Compro casa Santos Suárez, Víbora o Sierra, de $2.000 a $4.000. Teléfono: I-3167.

TREN DE LAVADO, «MARIPOSA», Patrocinio No. 10 esquina a Felipe Poey, Víbora. Vendo cachorro legítimo de perro policía, come de todo, tiene 40 días.

CANARIOS HAMBURGUESES DE canto perfecto, en «El Cardenal», la casa que más surtido tiene. Clarines muy cantadores; Mirlos, Tordos Malvis, Turpiales y cuanto usted desee en pájaros, aves, huevos y pollitos de raza. Alimentos de todas clases. «Majic» es el alimento ideal para sus pájaros y peces. »Majic» para la cría, el canto y la muda de sus canarios. Pajarería «El Cardenal», Zulueta 73, esquina a Monte.

VENDO A PRECIO DE SITUACION mulos, corros y arreos de todas clases, caballos, mulos de monta y pony, 4 potros sementales 7 y media cuartas, bonito color. Carros cerrados para lecheros y panaderías. Domingo Jarro, Marino y Atarés. Jesús del Monte. X-2876.

SYLVAIN POULTRY FARM, POLLI- tos importados. Razas: Anconas, Leghorn, Orpington, Rhodeislands. Wyandottes, Australorps, Plymouthroch, New Hampshire. Avenida 12 entre calles 13 y 14. Ampliación Almendares. FO-2530.

VACAS

Se venden recentinas, jóvenes y de mucha leche; un toro Holsten; una yunta de bueyes, de primera; dos caballos criollos, de 7 cuartas, caminadores. Informas: Ayestarán 1. Telf. U-1129.

62— OBJETOS VARIOS

VENDEMOS LATAS DE ENVASES, contenido para cinco libras, con tapas de fricción. También cartones de envases. Todo en buenas condiciones, Corrales número 2, Almacén de Galletas. Telf. A-6233.

VENDO SACOS VACIOS, DE CE- mento «El Morro». Tengo gran cantidad. Informes: U-6664.

SE VENDEN: DOS BOMBAS DE GA- solina, de uno y de cinco galones; dos tanques, uno de mil cien y otro de quinientos; un compresora de aire, con su tanque; dos visibles de gasolina, de diez galones; y una caja contadora, grande. Se liquida todo junto o separado. Informan: Telf. A-6491.

LANCHA DE 25 PIES, CON TOLDI- lla, propia para tráfico bahía o particular, de 24 pasajeros, cotor de cuatro cilindros. Consume un galón por hora y camina 9 millas. Se quema en 340 pesos. I-5048.

Posturas de cebolla

Se venden magníficas posturas de cebollino de Canarias. Hay cantidad. Precios razonables. Informes: Telf. M-6364.

ARMATOSTE

Liquido: vidrieras, mostradores, cajas de hierro, 4 puertas y chicas; una, propia para joyería: neveras, refrigeración, pianos, lámparas, juegos de cuarto, sala y comedor, estantes, muebles de oficina y equipajes. Visítenos. Por 10 días: M-9136, Salud núm. 11.

M.E.C.D. 2016

VENTAS

62- OBJETOS VARIOS

VIDRIERAS, MESAS VITROLITE, contadoras, molinos, pasteleras, sillas de tijera, neveras, mostradores, armatostes, pesas, de oportunidad. También compro enseres comercio, en cualquier cantidad. Cano: Habana 116 y medio, entre Teniente Rey y Amargura.

REINA 22 ESQUINA A RAYO, SE rematan vidrieras de mostrador y escuadra, una vidriera de tabacos, una máquina Singer, una pajarera, una vitrina. Urge venta , ofrezcan lo que puedan.

REMATO URGENTEMENTE CINE Pathe películas, radio corta, Frigidaire, planta eléctrica 110 volts, máquina escribir, sumar, coser, juego cuarto moderno, bombas, motores, auto Lincoln, siete. Egido 18, bajos.

Dinero-Hipotecas

64- OFERTAS

CLAUDIO DE LOS REYES: COMpra y venta de bonos y acciones. **Dinero para hipotecas.** Compra y venta de casas. Empedrado 35. Telf A-7725.

DINERO

Doy grandes y pequeñas cantidades en primera hipoteca, desde el 7 por ciento, en adelante, para la Habana y sus barrios. Compro y vendo casas, solares y créditos hipotecarios. Compro y vendo Bonos y Acciones.

JULIO C. GRANDA
Obrapía 38 Telfs. M-5921 y F-5759.

Dinero en Hipoteca

En todas cantidades al tipo más bajo en plaza con la mayor reserva y prontitud.

Miguel F. Marquez
Empedrado 16, altos, esquina a Cuba A-8450

DINERO

No pierda tiempo. Cuando necesite tomar dinero en hipoteca o Pagarés, vea a M. Fernández, San Ignacio 50. Teléfono M-9272. De 2 a 5. Operación rápida y absoluta reserva.

65- BONOS Y VALORES

N. GELATS Y COMPAÑIA
106 Aguiar 108 esquina a Amargura
CAJAS RESERVADAS

Las tenemos en nuestras bóvedas construidas con todos los adelantos modernos y las alquilamos para guardar valores de los interesados. En esta oficina daremos todos los detalles que se deseen.

VALORES: COMPRO Y VENDO VAlores, bonos y cciones, a los más altos tipos de plaza y se pignoran. Doy dinero en primeras hipotecas. Obrapía 17, Manuel Piñol.

PARA LAS DAMAS

67- PELUQUEROS

AVELINO LECOUR, PELUQUERO, A domicilio. Corte de melena 30 cts. Corte y ondulación al agua, 40 cts. Marcel, 50 cts. Corte de pelo, caballeros o niños, 30 cts. Permantes, desde $1. Teléfono U-1779.

70—INTERES PARA LAS DAMAS

PELUQUERO A DOMICILIO PARA señoras, caballeros y niños, comodidad y economía para familias numerosas Un servicio, $0.30, cuatro, $1.00. Avisos a Juan Molina, teléfono M-6814. Recorte el anuncio y recomiéndelo.

POR UN PESO, SE HACE EL VEStido que quiera. Por 50 centavos, corto y entallo. Se dan clases de corte y costura. Manrique número 28, casi esquina a Animas.

PARA LAS DAMAS INVENTO MARAVILLOSO

Cabello hermoso, abundante, sin canas ni caspa, ligeramente ondulado, se obtiene a los pocos días de usar la famosa AGUA DE COLONIA CONDAL. Producto sin rival, para la vitalidad del cabello. Probad, es creer. Resultados sorprendentes. Ventas en Droguerías: Sarrá, Johnson, La Americana. Tiendas: El Encanto, La Casa Grande. Isla de Cuba, El Chalet, La Casa Wilson y casas bien surtidas. Ojo con las imitaciones. No es legítima COLONIA CONDAL, si el frasco no lleva la etiqueta color naranja.

CORTE MODERNO NACIONAL

SISTEMA «MENDEZ»

Reconocido como el más completo y rápido para aprender a cortar y coser con perfección, en poco tiempo. Profusión de grabados para ilustrar con toda claridad las lecciones. De venta en: «El Encanto», «La Fisolofía» y Academia «Méndez». La autora de este método avanzado de corte y costura, señora Josefina Méndez de Lama, brinda a las damas la oportunidad de aprender este arte interesante en la Academia, a domicilio o por correspondencia. Moldes a medida de todas clases. Estricta moralidad. Clases en cursillos, muy económicos ,en Neptuno número 81. La señorita Rosario Fernández, graduada por el Sistema «Méndez», ofrece clases a domicilio. Calle L. número 22, Vedado.

EXTIRPACION

De los vellos de la cara, muslos piernas, etc. por medio de la electricidad Tratamiento definitivo y garantizado. Señora Alexander, Calle Tercera número 381, entre 2 y 4, Vedado Habana.

G. EMPARAN: BORDADORA A MAno. Bordados, festones y monogramas, en toda clase de lencería. Modernas iniciales y sellitos, en ropa interior de señora y caballero. Los encargos se recogen y entregan a domicilio. Telf. M-3581.

PARA LAS DAMAS

76- INTERES PARA LAS DAMAS

SEÑORA: NO BOTE SU SOMBREro, sin verlo Celestina. Tiño, hago, refrma, plancho 30 cts. Se hacen de tela, San Rafael 41 C, (casi esquina San Nicolás). Farola puerta.

BORDADORA. HAGO TODA CLASE de bordados. Especialidad en marcas. Doy clases estos labores. Paso a domicilio. Dirigirse señorita Don Figueroa 15, próximo a San Mariano. Santos Cuárez.

APRENDA CORTE Y COSTURA

El Sistema Alemany Nacional es la preparación más sólida y útil para la mujer. Estudios que ofrecen garantías, modernos, completos, fáciles y agradables. Hágase profesora titular en el Instituto «La Central», San José 9. Inventora: Matilde A. Vda. de Raurell, o aprenda en las sucursales, por mis competentísimas profesoras graduadas: Sra. de Orfila, Luz 26; Sra. Landa, Colón número 3; Sra. Romero, San Amalia, Arnao y Agramonte; Sra. Juanita, Marqués González 29; Sra. de Alfonso, Jovellar 39, entre M. y N.; Srta. Hortensia, Atocha 6, Cerro; Sra. Matutina, Alejandro Ramírez 18-B.; Sra. Lua, Enrique José 71½ Camagüey; Sra. Vda. de Faguet, Colón 7, Colón; Srta. Marina Bello, Madruga; Srta. Luisa, Ayllón 331, Cárdenas; Srta. Isabel González, Avenida Primera, esquina 30, Miramar, Marianao; Sra. Bibita Rodríguez, central Hershey, Cabañas; Sra. Cedelina Cruz, Luyanó 249; Srta. Hilda Sierra, Casa Blanca; Srta. Julia Calderín, General Lee número 47, Marianao; Srta. Josefina, Baños y 23, Vedado; Srta. Soler, Infiesta 30, Perico; Sra. de García, 12 entre B. y C., Almendares. Clases por correspondencia, teniendo la exclusiva de dar grandes ventajas lucrativas a mis Academias. Todas cortan moldes y trajes a la medida. Vendo métodos modernos con grabados y explicados, al alcance de todas las inteligencias, la oportunidad que brindo hoy. Infórmese y remita sobre y sello. Nota: Toda la que esté graduada de otro antiguo sistema y desee mi moderno Sistema Alemany, escríbame. Clases a domicilio.

ENSEÑANZAS

73- PROFESORAS-PROFESORES

PROFESOR GRADUADO EN LA Normal Central de Madrid, ofrécese para explicar a domicilio, clases elementales y superiores. Novísimos sistemas didácticos. Sr. Pedrós. L. número 164. Teléfono F-4124.

MATEMATICAS PARA BACHILLErato, Ingreso Escuelas Ingenieros, Veterinarios, Militar, Teneduría, Contabilidad Analítica (método del Browne College). Profesor con título profesional. Diez días gratis. Voy a domicilio. M. Gómez, Crespo 25. De 7 a 9 nohce.

PROFESORA ALEMANA ENSEÑA alemán, inglés, español a domicilio y en casa. Gran Hotel , Teniente Rey habitación 361. Llamen M-9896 de 8 a 1.

INGLES: PROFESOR DE LONDRES, experto en la enseñanza rápida. Clases a todas horas. Farnés, Zulueta 73, altos, apartamento 20.

ABOGADO DE BOSTON (YALE UNIversity graduate. Clases colectivas y particulares de inglés. Método práctico, eficaz y moderno. Academia, San Rafael 139, altos, entre Marqués González y Oquendo.

"J. LOPEZ"

Gran Academia Comercial. Siempre la Mayor, más Céntrica y Mejor. Neptuno y Lealtad. Teléfono: A-9990. Mejor enseñanza y más asignaturas, por cuota más módica que cualquier otra Academia.

MECANOGRAFIA Y ORTOGRAFIA, en un mes: $3.50. Se garantiza. Corte: $2.00. Aprenderá confeccionando sus vestidos. Tratar, de 11 a 2 y de 5 a 8. Obispo 113, altos.

PROFESOR GRADUADO EN MAdrid y París. Clases a domicilio. Enseñanza elemental y superior. Modernos sistemas pedagógicos. Nuevo sistema de rápida enseñanza del francés. G. Cid, San Nicolás 3. Teléfono M-3423.

PROFESORA DE 1a. Y 2a. ENSeñanza. Se ofrece para dar clases en su casa y a domicilio. Precios módicos. Teléfono F-2646.

UNA SEÑORITA PROFESORA TIEne unas horas libres y se ofrece para dar clases de instrucción. Teléfono FO-1320.

INGLES: PROFESOR AMERICANO, con títulos de dos Universidades. Ex-Catedrático del Instituto Militar. Método rápido, práctico, sencillo y moderno. Duncan Thomas, Consulado 126, altos. A-6722.

INGLES. COLEGIOS AMERICANOS

Aprenda inglés rápido, fácil, económicamente. Método modernísimo a base de conversación solamente. Garantía; usted podrá hablar una hora consecutiva en inglés al terminar la segunda lección del curso. Clases individuales $5.00 por mes. Language Research Institute of New York. Profesor Richardson. Representante colegios americanos al alcance de todas las fortunas. Preparación especial en inglés para entrada en los mismos. Lunes, Miércoles y Viernes. Manzana de Gómez 528. M-3868.

GUITARRA: PROFESOR REY-LOUrido. Clases a domicilio. Teléfono: A-9568.

GUITARRA Y CANTO. ENSEÑANZA rápida. Día y noche. Vamos a domicilio. Jesús María y Habana.

ALUMNOS DEL INSTITUTO

Matricúlese en el nuevo cursillo de Bachillerato en la Academia «Bravo». Clases por Catedráticos del Instituto. Laboratorio para prácticas de Física y Química. Cuotas: Preparatoria, Primero y Segundo Año: $4.00. Tercero y Cuarto Año: $5.00. También cursos especiales para ingreso en las Escuelas de Ingenieros, Veterinaria y Normales. Contabilidad, Ortografía. Mecanografía y Taquigrafía Pitman y Gregg, (inglés y español). Neptuno 199 y 198 ,entre Belascoaín y Lucena. U-2627.

ENSEÑANZAS

75- PROFESORAS-PROFESORES

PROFESORA INGLES, TIENE ALgunas horas libres para dar clases particulares y colectivas. Llamen: F-3947.

PROFESORA DE INGLES DE LONdres, da clases de su idioma a casa y en su domicilio. Edificio Zendegui, Galiano 57 esquino a Concordia. Piso 1, apartamento 3.

BAILES: PROFESORES DE PARIS

Y New York: Maurice y Srta. Santander. Estilos ultramodernos: Fox, Blues, Pasodoble, Son y Tango, etc. Bailes teatrales, Tap y Rumba. Demostración sin compromiso. Enseñanza rapidísima. Privada a damas y caballeros. Día y noche. Precios mínimos. Lealtad 153, altos, esquina a Reina. Vamos a domicilio.

SISTEMA MACHADO 1936

Academia Nacional de Corte y Confección parisién, corsés, sombreros y demás labores. Reconocido y acreditado en nuestra República, por 600 profesoras como el mejor de todos los métodos, por ser el único de enseñanza completa, bien explicado, rápido, fácil y moderno. Unico en Cuba. Clases diarias por correspondencia, garantizándose la enseñanza en dos meses, con título de profesora. Clases especiales a domicilio. Se vende el Nuevo Método Nacional 1936, última creación de la moda parisién, el más moderno y fácil de aprender. Estudiando este valioso método en su casa, usted aprende el Corte y Costura en dos meses. Se remite a cualquier parte de la República. Pida informes a la inventora y directora general, Sra. Francisca Machado, San Lázaro 316, Habana.

SE OFRECE PARA AUXILIAR DE inglés una joven educada en los Estados Unidos. no tiene pretensiones. Informan en Santos Suárez No. 25, entre Dolores y San Indalecio.

PROFESORA DEL CANADA OFREce servicio de su idioma y correspondencia a domicilio o en su academia. F-5892.

PROFESOR DE BAILES

Precios módicos. Enseñanza rápida: Son, Fox, Tango, Blue, etc., etc. Doy clases a domicilio, Ismael Servalló, Cárdenas número 3, segundo piso.

PROFESORA FRANCESA GRADUAda Universidad de París da clases de francés a domicilio y en su academia. Se hacen también traducciones. Teléfono F-2658.

INGLES, TAQUIGRAFIA (INGLESA y española), Teneduría, Cálculos Mercantiles, Aritmética, Algebra, Caligrafía, Mecanografía y Ortografía. Enseñanza a domicilio, por el Profesor F. Heitzman, Monte 103, altos. M-9247.

BAILES MODERNOS (TOMASIN)

Positivamente enseño con práctica: Danzón Son, Pasodoble, Blues Vals, Fox Trots Tango de Salón. Voy a domicilio. Seriedad y garantía, San Nicolás 234, entre Gloria y Misión, a dos cuadras de Monte.

PROFESOR GRADUADO EN MAdrid y París. Clases a domicilio. Preparatoria Bachillerato Gramática, Aritmética, Historia, Geografía, Francés, etc. Cuotas módicas. G. Cid, San Nicolás 3, esquina a Lagunas. Telf. M-3423.

76- COLEGIOS

"SAN ELOY"

Colegio y Academia. Fundado en 1907. Primera y Segunda Enseñanza: Preparatoria Bachillerato, Comercio Idiomas, Cultura Física. Cursos preparatorios especiales. Admitimos pupilos, medio pupilos y externos Cerro 620. Teléfono: I-6002. Pida Prospectos

77— ACADEMIAS

ACADEMIA DE IDIOMAS ROBERTS, Malecón 31. Teléfono: M-2124. ¿Desea usted aprender inglés? Compre el métodos Roberts. Se recomienda por sí solo. Distinción. Eficiencia. Garantía. Cuarta Edición: $2.00.

OBSEQUIO DE LA ACADEMIA DE COMERCIO

LUIS B. CORRALES

Los que presenten quince centavos en sellos, recibirán una Aritmética Mercantil práctica. Clases: Teneduría de Libros, Taquigiafra, Ortografía Inglés. Clases de Mecanógrafia: $1.00 mensual, una hora diaria. Clases individuales, Lealtad 141, entre Salud y Dragones.

ACADEMIA «MEDINA» — COMERcio, idiomas, preparatoria, Aritmética, Algebra, Mecanografía, Taquigrafía Contabilidad. Esmerada atención. Clases día y noche. Módica cuota. Apodaca 2, bajos, casi esquina a Cárdenas.

Interés General

Administración de Bienes

¿Quiere usted aumentar sus rentas y librarse de muchas molestias? Pdanos folleto con todos los informes y sin compromiso alguno.

MENDOZA Y CIA.
OBISPO 63

¡COMENZO LA ZAFRA! GANE DInero. Escriba inmediatamente a Pérez, Casellas y Compañía, apartado No. 572, Habana, y obtendrá la Agencia de los conocidos productos de belleza «Luna de Plata».

JOYAS EMPEÑADAS POR MAS de $2.000 las rescato sin costo alguno. Dr. Mederos. San Pedro 4. M-7020.

INTERES GENERAL

AFEITESE con la HOJA AZUL

GARANTIZADA
Hecha del mejor acero sueco DOS FILOS — UTIL PARA LAS NAVAJAS TIPO GILLETTE PAQUETE con 5 hojas: 10 Cts.
COMPAÑIA Habana Mercantil
BERNAZA No. 8 Tel. M-3585

CAFE BUENO DESDE VEINTE CENtavos libra, cómprelo usted en el tostadero especial para familias «El Fénix» ,de Neptuno 175, casi esquina a Gervasio y pida su tiket por cinco de una libra se le obsequiará con una fracción de billete, sorteo ordinario. Sucursal Avenida 10 de Octubre No. 258 D. A los señores revendedores, precio especial.

"EL CASTILLO DE FARNES".

Acabamos de recibir sidra natural, chorizos asturianos y de Cantimpalo, de la clase más selecta; embuchado de la Sierra, jamones, queso de Cabrales y Manchego, etc. Háganos una visita y deléitese comiendo en nuestro restaurant sito en Monserrate y Obrapía. Teléfono M-4225.

ALQUILERES

79— HOTELES

HOTEL COLONIAL
SAN MIGUEL 62, CASI ESQUINA A GALIANO

Residencia para familias. Apartamentos y habitaciones: baño privado, octavo piso. Cocina criolla y española, elevador día y noche. Restaurant en con carta. Moralidad. Telf. A-6958.

HOTEL LUZ
OFICIOS 35

Situado en lo mejor de La Habana. Grandes y cómodos apartamentos y habitaciones: agua caliente y fría, día y noche. Excelente comida, a la criolla y española. Espléndido comedor, teléfono y ascensor. Precios por persona, desde 25 pesos. Para dos personas, desde 40 pesos.

HOTEL "QUINTA AVENIDA", ZUlueta 71, esquina a Dragones. Alquilo departamentos. Para matrimonios: 40 y 45 pesos. Con baño: 45, 50 y 55 pesos. Espléndida comida. Esmerado trato. Grandes reformas. Telf. M-2078.

HOTEL HARDING

Usted y su familia pueden residir en el hotel «Harding», que es absolutamente moral y a dos cuadras del Prado y Malecón. Solamente por:

$41.00

Al mes, con la scomidas excelentes y servicio de ropa de cama, jabones, toallas, así como teléfono, limpieza de habitación, etc. Agua fría y caliente siempre. Elevador día y noche. Para una persona, desde

$24.00

Crespo número 9. Teléfono: A-6735. Se piden referencias personales.

ANTIGUO HOTEL JEREZANO. EL mejor punto y vista de La Habana. Habitación amplia, de esquina, en la azotea. Prado 102, altos, esquina a Virtudes.

HOTEL PERLA DE CUBA

Situado en el punto más céntrico de la ciudad, Amistad 132 frente al Parque de la Fraternidad, precios de los más económicos, para 2 personas, desde $55 en adelante. Todo servicio 1 persona sola, $30 en adelante, moralidad confort.

ALQUILERES

79- HOTELES

Hotel Roosevelt
AMISTAD Y SAN MIGUEL
$50 Matrimonios con tres excelente comidas mensuales.

Apartamentos para familias. Todos con baño privado. Elevadores día y noche.

CAMPOAMOR

Compostela 106. Teléfono: A-7401. El nuevo dueño de esta casa, ofrece departamentos, desde $13.00 mensuales, en adelante. Hay interiores y vista a la calle. Todos con baño privado, agua fría y caliente, luz toda la noche y teléfono. Comidas aparte. a $15.00 para un abono y $24.00 para dos. Venga o llame: A-7401.

HOTEL REGIS

Residencia para familias. Estricta moralidad. Situado lo más céntrico de la capital. Habitaciones y apartamentos con bao privado, agua fría y caliente, y vista a la calle. Cocina de primer orden y servicio esmerado. Elevador día y soche. Precios razonables. Prado y Colón. M-3683.

THE SAVOY
F Y 15. VEDADO.
Telf. F-6616

Situado en un lugar alto del Vedado. Con fácil y frecuente comunicación, con la Ciudad y Repartos. Rodeado de jardines. Con 600 metros de hermosos portales. Las habitaciones tienen ventilación directa, teléfono, baño privado, con agua fría y caliente. Precios moderados. incluyendo tres excelentes comidas. Ei servicio en mesas separadas, para cada familia.

HOTEL "IDEAL ROOM"
PRADO 93-B., (POR PASAJE)

¿Desea vivir en casa tranquila, mejor que en su propia casa? Visite esta gran casa, aunque sea por curiosidad. Por dentro la mejor. Precios para matrimonios, con comida y toda asistencia, desde $35.00 a $45.00. Hay apartamentos de dos habitaciones, con balcón y baño a Prado. Exígense referencias de moralidad y pago.

HOTEL NEW YORK

Dragones 16, al lado Cuban Telephome, 100 habitaciones, baños privados agua caliente, elevador. El más propio para familias del interior. Máximo en comodidad, por mínimo precio. Abónese diario y por meses. Grandes rebajas. **Los mismos dueños del Hotel «Boston»**

HOTEL RENO

Aguila 112. —Habana. A dos cuadras del Capitolio. Economía y confort. Habitaciones con baño privado. Aguo caliente. Elevador a todas horas. **Vea su comedor.**

80— CASAS DE HUESPEDES

ADMITO UN HUESPED JOVEN SErio. Toda atención: $18.00. Excelente comida. Buen baño completo. Concordia 167, bajos, entre Marqués González y Oquendo. (Academia).

NUEVA CASA DE HUESPEDES: Magníficas habitaciones, con agua fría y caliente, con buena comida, a precios económicos, elevador. Se admiten abonados al comedor. O-Reilly 52, entrada por Habana. Teléfono: A-7671.

"LA MILAGROSA"

Gran casa de huéspedes, Teniente Rey 38, altos, esquina a Aguiar. Habitaciones a la calle, de tamaño grande, con baños privados, individuales, con toda asistencia, para matrimonios: 40 y 45 pesos. Magnífica comida. Es casa de absoluta moralidad y orden.

PALACIO CUETO

Situado dentro de la zona comercial, próximo Departamentos del Estado. Cómodas habitaciones, agua caliente, servicio de elevador, inmejorable comida. Precios reducidos, Muralla esquina a Inquisidor. Teléfono: M-2674.

CASA DE HUESPEDES: OFRECEmos a familias habaneras y del interior habitaciones con toda asistencia, desde $35.00 dos personas; una, desde $25.00. Excelente comida y moralidad. Prado 65 y Obispo 127. A-9009 y A-9069.

RESIDENCIA PARTICULAR, PARA familia, matrimonio o caballero honorable. Amplias y claras habitaciones, frente al mar. San Lázaro 75, esquina a Crespo. Hay teléfono.

CASA DE HUESPEDES «LA ISLA», Monte 53, por Factoría. Cónfort, moralidad y economía. Habitaciones con balcón a la calle. Casa moderna. Comida a la carta. Telf. A-9210.

CASA DE HUESPEDES: HABANA 110, altos, entre Lamparilla y Obrapía. Vea las mejores habitaciones con vista a la calle. Excelente comida. Buien trato y moralidad. Agua caliente a todas horas. Precios reducidos.

81— CASAS DE COMIDAS

«LA NUEVA COMERCIAL»

Víveres, vinos importados, comidas, lunch. Apodaca y Cienfuegs. M-4454. Ahorre tiempo cocinando, por menos que usted gasta servimos exquisitas comidas, criolla y española. Expertos cocineros, lista diaria, menús variados, horas fijas, precio mínimo, servicio bicicletas. Encargos para banquetes, meriendas y cenas. La mejor garantía nuestra numerosa clientela.

ALQUILERES

81— CASAS DE COMIDAS

SE SIRVE EXCELENTE COMIDA A domicilio, cocina criolla, admitimos abonados al comedor. Precios moderados. Neptuno 31, altos. Teléfono: M-1236.

SERVIMOS CANTINAS A DOMICIlio: una persona 40 centavos; dos: 60 centavos. Servicio rápido y hora fija. Pruebe y será nuestro cliente. Reina y Angeles, bar «El Polo». Hablen con el cocinero.

82- APARTAMENTOS

APARTAMENTOS

Ideados especialmente para familias cortas, Campanario 152 y 154, entre Reina y Salud. Acaba de terminarse la renovación total de esta casa y se ofrece al público para el arriendo de apartamentos modernos, de una, dos y tres habitaciones, baño, cocina y saleta. Todos los apartamentos tienen ventilación sobrada y agua abundante. Servicio esmerado. Pueden verse a todas horas.

INFORMES: THE NATIONAL CITY BANK OF NEW YORK DEPARTAMENTO DE ADMINISTRACION DE BIENES A-9897 y M-9871

SE ALQUILA FRESCO APARTAMENto compuesto dedos habitaciones, baño y cocina, 5o piso con elevador toda la noche. Precio: $20. Lagunas y San Nicolás.

APARTAMENTO PRIMER PISO, MOderno, cómodo, fresquísimo, con buena vista, sala, dos cuartos, comedor, baño completo intercalado, etc. Informes: El Encargado 21 esquina a K ,Vedado.

MALECON 62 Y SAN LAZARO 200, entre Galiano y San Nicolás, se alquilan apartamentos y habitaciones altas, amplias y ventiladas, precio razonable. Vea al Encargado en el segundo piso.

CASAS DE APARTAMENTOS, ACAbados de pintar, modernos, ventilados; sala amplia, 4 cuartos, precioso baño intercalado, balcones a la calle, comedor, bonita terraza, cocina de gas, calentador, baño de criados. Apartamentos más chicos con todas las comodidades. Precios razonables. Edificio Padrón, Neptuno 251. entre Aramburo y Hospital. U-5158 y U-5402.

83- DEPARTAMENTOS

ALQUILO, A MATRIMONIOS Y FAmilias sin niños, hermosos departamentos, de dos y tres habitaciones, con vista a la calle, en las casas siguientes: Monte 2-A., Habana 85. Orden y buen aspecto.

PRADO 117 Y 113, DEPARTAMENto de dos posesiones, con balcón a la calle, baño completo y habitaciones con agua corriente, frente al Capitolio. Estricta moralidad. Hay ascensor.

SE ALQUILAN DEPARTAMENTOS, con comida. Se admiten abonados al comedor. D. número 212, entre 21 y 23, Vedado.

SE ALQUILA DEPARTAMENTO DE dos habitaciones. balcón a dos calles, Corrales 53, altos, esquina Factoría, una cuadra del Parqu La Fraternidad. Informan en el mismo. Teléfono M-7191.

SE ALQUILAN, EN COMPOSTELA número 75, entre Teniente Rey y Amargura, espaciosos y frescos departamentos y habitaciones, acabados de pintar. Llaves en la misma. Informes: Francisco Torres, edificio «Bacardí», apartmento 421.

EDIFICIO PRIETO MURALLA 98, entre Cristo y Bernaza, el edificio mejor situado para oficinas. Se alquilan buenos departamentos para oficinas.

84— HABITACIONES

VEDADO, 13 No. 475 ENTRE 12 Y 10 se alquilan dos habitaciones a matrimonio o se ñoras decentes, sin niños. Informan de 9 a 3 p.m.

SEÑORA EUROPEA. ALQUILA UNA habitación amueblada. Teléfono: U-6286.

PARA CABALLERO OFREZCO UNA habitación con toda asistencia si lo desea en casa particular, punto céntrico Aguilao 97 3er piso entre Neptuno y San Miguel

LO MEJOR DEL VEDADO, CALZAda 76 entre D y E, al lado del Auditorium. Alquilo una hermosa habitación en casoa muy tranquila. Se prefiere hombre solo o matrimonio que trabaje fuera.

EN CONSULADO, A UNA CUADRA de Prado. Alquilo una o dos habitaciones, a una o dos personas formales, solventes y con referencias. Informan, de 12 a 3. Telf. A-9832.

SE ALQUILAN DOS AMPLIAS HAbitaciones, juntas o separadas, con lavabo de agua corriente, luz y teléfono, a señora sola o matrimonio, en casa de matrimonio solo. Nueva del Pilar 30, a media cuadra de Belascoaín, cerca de Sanidad. Dos meses en fondo.

BELASCOAIN 64, ALTOS DE LA BOtica. Magnífica habitación con balcón a la calle, lavamano, agua caliente. Estricta moralidad. Espléndida comida, con toda asistencia, dos personas: 35 pesos. U-5064.

VEDADO: CASA D ESEÑORA, ALquila dos habitaciones, con balcón a la calle, anexo al baño, con muebles y comida, si se desea. Calle 23 número 504, altos, entre 22 y 24.

SE ALQUILA UNA HABITACION con comida para uno o dos compañeros, es casa de moralidad, precios módicos. Animas 174, bajos. Teléfono U-1853.

MORRO ESQUINA REFUGIO. SE ALquilan espléndidas y frescas habitaciones con balcón a la calle. Para hombres solos. Servicio de camarero.

ALQUILERES

84- HABITACIONES

SE ALQUILA UNA SALA Y UN cuarto gabinete a profesional o persona sola de estricta moralidad en San Lázaro 344 2o. piso derecha.

HABITACION AMPLIA, VENTILAda, baño lujoso contiguo, a matrimonio sin niños, casa de corta familia respetable. . Exigimos referencias. Progreso 14, bajos, derecha, casi esquina a Compostela. A-9472.

HABITACION GRANDE VISTA CAlle baño privado, alquílase toda asistencia. Buena comida, comodidad. Economía. Comunicación todas partes. Línea No. 28, casi esquina J, Vedado. Teléfono F-6328.

SEÑORA VIUDA EUROPEA ALQUIla dos hermosas habitaciones juntas o separadas con o sin muebles con su baño completo, a caballero sólo o señorita oficinista, se habla español, francés e inglés. Fiallbard, Jovellar No. 35 B 2o. piso entre Hospital y Aramburo.

PRADO NUMERO 19, (SEGUNDO piso). Familia particular alquila habitación fresca, con ventana y toda asistencia.

SE ALQUILA UNA HABITACION, para hombres solos o señoras. Bernaza número 59, altos de «La Palma»

ALQUILO AMPLIA HABITACION 8 pesos en casa de matrimonio solo a hombres solos o matrimonio solo. San Rafael 109, bajos, entre Gervasio y Escobar.

FAMILIA PARTICULAR, ALQUILA habitación lujosamente amueblada, con vista a la calle, a señora o señorita sola, con referencias. Unico inquilino: 22 pesos mensuales. Con comida: 12 pesos, habitación sola. Informan: U-5373.

SE ALQUILA UNA HABITACION, A hombres solos o matrimonios sin niños, San Miguel 169, entre Gervasio y Belascoaín, primer piso, izquierda.

SE ALQUILAN HABITACIONES, con luz, teléfono, agua corriente, ventiladas, entrada independiente y balcón. Casa moral, a matrimonios sin niños y hombres solos. Habana 121. Telf. M-1185.

ALQUILO MAGNIFICA HABITAción en casa particular, moderna, baño anexo, excelente comida. Situada a una cuadra del nuevo Malecón y tres del Barrio Comercial. Llame: M-3980.

FAMILIA, ALQUILA LUJOSA HAbitación a matrimonio, señora o caballero sin niños. Hay teléfono. Cambio referencias. Con o sin asistencia y muebles. Manrique 124, bajos, entre Salud y Dragones.

PRADO 111. SE ALQUILA HABItación espaciosa en la azotea. Se toman referencias.

EN LO MAS CENTRICO DE LA HAbana Prado 111 frente al Capitolio se alquilan entresuelos que constan de espacioso salón corrido, propio para oficina, consultorio médico o dental. También para taller de costura u otra industria, muy barata.

EN SUAREZ 43, ENTRE GLORIA Y Apodaca, se alquila magnífica sala con cuatro puertas a la calle. Casa moderna con magnífico baño, barata.

UNA HABITACION SAN RAFAEL 27 entre Galiano y Aguila, frente a El Encanto, fresca, clara. Informes: en la misma. Teléfonos M-9720 y M-7635.

INFANTA Y CARLOS III, ALTOS, ESquina «Casa Almendares», habitaciones baratas, grandes baños, casa decente, tranquila, comunicación a todas partes, matrimonios, personas solas, con balcón e interiores.

FAMILIA RESPETABLE ALQUILA cuarto con baño con derecho sala amueblada, balcón, luz, limpieza, casa moderna. Referencias, no niños. Infanta 144 C esquina 27, 2o piso, izquierda, 7 pesos.

HABITACION: LA MAS FRESCA, clara, independiente, balcón calle, junto al baño. A matrimonio sin niños, o señora sola. Referencias indispensables. Infanta 105, altos, entre Benjumeda y Llinás.

SE ALQUILA UNA HABITACION grande con balcon a la calle en 9 pesos en Neptuno y Gervasio.

AMARGURA 31 ESQUINA HABANA amplia habitación con baño y balcón, otra con balcón y unos bajos con agua corriente.

PRENSA 90, SE ALQUILAN 3 HAbitaciones cocina, servicios caballerizas y patio grande. propio para carros o automóviles, las llaves e informes en la misma y en el No. 55.

A DOS CUADRAS DEL CAPITOLIO, Aguila 133, altos, entre San José y Barcelona. Se alquilan dos habitaciones con balcón a la calle. Todo servicio.

MANRIQUE 120 ENTRE SALUD Y Dragones alquilo habitaciones con agua corriente, propias para matrimonios sin hijos, casa de orden $7.00.

INQUISIDOR 25 ESQUINA A LUZ alquilo espléndidas habitaciones, $4, $5, $6 y $7, solo a personas de moralidad. Casa de orden.

ALQUILASE TODA ASISTENCIA HAbitación baño privado. Buena comida, buen trato. Economía, moralidad. Linea No. 28 casi esquina a J, Vedado. Comunica con todas partes. Teléfono F-6328.

SE ALQUILAN HERMOSAS HABItaciones, con vista a la calle, teléfono y agua corriente. Aguila 107, altos.

SE ALQUILAN 2 ESPLENDIDAS HAbitaciones una con balcón y otra interior. Neptuno No. 45, 2o piso.

AVISO. —Empedrado 30 SE ALQUIlan magníficos departamentos y habitaciones Aguiar 57 frente al Parque San Juan de Dios, Empedrado 21 entre Aguiar y Cuba. Cuba 80 entre Obrapía y Lamparilla. San Ignacio 65, entre Luz y Acosta. Aguacate 122 entre Teniente Rey y Muralla. Egido 16 y 18 esquina a Gloria. Lagunas 85 entre Belascoaín y Gervasio. Máximo Gómez 607 casi esquina a Patria. Vedado calle J número 11, entre 9 y 7. Antiguo Palacio de Carneado. Calzada esquina a J. Quinta 108 entre 8 y 10. Calle 16 número 150 entre 5a y 17. Calle 19 número 349 entre A y Paseo.

ALQUILERES

84. HABITACIONES

ALQUILO HABITACION, CON BAño, agua caliente, en casa de familia, con toda asistencia. Se cambian referencias. Amistad 71, segundo piso. A-6487.

HABITACION AMPLIA, INTERIOR ventilada, hombre solo. Tranquilidad. Seis pesis. Manrique 1 D (Lagunas y San Lázaro) altos, no hay cartel.

EDIFICIO "CUBA", SEIS PISOS, Empedrado número 42. Se alquilan amplias y ventiladas habitaciones, muy baratas. Elevador, lavabo, luz toda la noche. Orden y moralidad. Telf. M-5113.

CUBA 86, ENTRE TENIENTE REY y Amargura, edificio moderno, tranquilo. Habitaciones con agua corriente, luz, teléfono, baño caliente, desde $8.00 mensuales, a personas mayores, A-8609.

O-REILLY 84, POR VILLEGAS, ALtos del Café. Habitaciones amplias, todas con vista a la calle. Muy buena comida y agua caliente. Precios módicos, a una cuadra del Prado. Obispo 97, segundo piso. M-8046.

MONSERRATE 93, ALTOS, ENTRE Lamparilla y Obrapía. Se alquilan habitaciones con lavabo, agua y muebles a precio de situación. Otros informes en la misma.

85— NAVES Y LOCALES

$12.00 ALQUILO LOCAL ESQUINA para lechería o carnicería. Crespo y Bernal, con mostrador, nevera, lavabo, etc., azulejeada.

SE ALQUILA PARA OFICINA EXclusivamente, la planta baja de la casa de nueva construcción, calle de Tejadillo No. 17 entre Cuba y Aguiar. No teniendo aún las divisiones puede adaptarse según desee el inquilino. Informan en los altos de la propia casa.

LOCAL CRISTINA ENTRE 10 DE Octubre y San Joaquín, frente Agua Dulce. Puede verse a todas horas. M-6917.

ALQUILO NAVE MODERNA, 556 MEtros, cementada. Cielo raso, azotea, Desagüe 77 casi esquina Franco, 3 cuadras Belascoaín. Llave Desagüe 55, casi esquina Oquendo.

CARNICEROS: SE ALQUILA LA casa con algunos enseres calle de Gloria esquina a Indio, la llave e informes en la bodega del frente.

VENDO, ALQUILO O CAMBIO por finca rústica un local en la Calzada de Luyan con 1.800 metros propio para depósito de materiales, taller madera, depósito de leña o carbón. Informa Capitán Miranda, Cuba 76 y 78, de 11 a 12 M. Teléfono A-5695.

HERMOSO LOCAL. SE ALQUILA barato con 330 metros cuadrados próximo a Galiano en Dragones 23, propio para almacé de tabaco o azúcar u harina o ferretería, o industrias como fábrica de sombreros etc. Informan: A-8288 e I-5639.

GALIANO
Y SAN LAZARO
El mejor local de La Habana.
APROVECHE
Unica Oportunidad de Alquilarlo
VEALO Y OFREZCA
CONTRATOS POR AÑOS
Informes: Genios y Morro
Telf. M-6747

MODERNO Y AMPLIO LOCAL SE alquila en Neptuno 164-166 entre Escobar y Gervasio, 280 metros superficie. Llave e informes Empedrado 49, M-3031.

$25 Se alquila este magnífico local, propio para comercio, en **Belascoaín número 7-B.** Informan: Genios esquina a Morro. Telf. M-6747.

ALQUILO BARATA PARA BODEGA esquina de Estrada Palma y Juan Bruno Zayas con entrepaños, mostrador, nevera y en perfectas condiciones. Es buen punto. Informan teléfono I-5639. 85

ZAPATA 20, ESQUINA A BASARRAte, local para bodega u otro establecimiento. Tiene armatostes, mostradores y neveras. La llave al lado. Informan: San Rafael 138. Teléfono U-5744.

GRATIS
Para Restaurant o
3 MESES ALQUILER
Cafetería
Magnífico Local en
Edif. Carreño, Marina 2
CONTRATOS POR AÑOS
VEALO Y OFREZCA
Informes: Genios y Morro
Telf. M-6747

$10 Se alquila amplio local de esquina, en **O-Farrill y José Antonio Saco** Véalo y alquílelo. Informes: Genios y Morro. Teléfono: M-6747.

GRAN NAVE PARA COMERCIO O industria en Mercaderes 33 (Amargura y Teniente Rey) Se alquila todo o en parte. Se da contrato. Informan Laboratorio Bosque, Tejadillo 36.

FOLLETIN 61

MADRINITA BUENA

Por RAFAEL PEREZ Y PEREZ

Una novela larga y completa. De venta en la librería «Wilson», Obispo 52. Telf. M-3850

pasado y empezar de nuevo. Es una transición un poco brusca, ¿verdad? Lo primero que tengo que hacer para eso es aislarme de este medio social donde todo mi pasado me ata como una tradición a mis antiguas costumbres y trazarme la senda a seguir cuando estemos a solas mi conciencia y yo. Hay que tender un puente entre el hoy y el mañana, y ese puente, esa transición necesaria ha de ser este viaje del cual volveré muy otro, con la ayuda de Dios.

—¿Otro?—bulbuceó Piedita alzando al fin la cabeza y mirando a Julián ansiosa.

—Otro, mejor que el Julián que tú conoces; más digno, más fuerte y más purificado. El mismo y otro. Me iré a América, me estaré allí unos meses, los que juzgue necesarios para mi transformación espiritual y cuando vuelva...

—¿Qué harás cuando vuelvas, Julián?—apremió la chiquilla.

Toda la luz del sol estaba en los ojos de Julián al contestar:

—Me casaré contigo, Piedita.

¿Dónde estaban las hermosas mujeres que amaron a Julián Queipo para sorprender este momento único, tan grande en su sencillez de idilio? El complicado y refinado y difícil conde de Queipo de Arosa, pidiendo prosaicamente en matrimonio a una chiquilla.

—Te estás burlando de mí, Julián —rezó Piedita toda pálida de asombro.

—No es verdad; tanto no me burlo que esta misma noche hablaré con tu madre...

—¡No, por Dios, Julián, que tengo diez y seis años nada más y mimadre es muy contraria de estas cosas! Mira que vas a buscarme un conflicto muy grande—pidió la muchacha—levantándose muy nerviosa.

—No te reñirá, no tengas cuidado — tranquilizóla Julián blandamente, alzándose también de encima de la maceta.— No creas que voy a hacerle eso que se llama una petición oficial, no quiero atarte ni comprometerte. Tú te quedas aquí, me tratas, primero, por escrito, y luego personalmente porque tú apenas me conoces Piedita, y cuando estés segura de quererme...

—¡Pero si estoy segurísima, Julián!

Fué tan vehemente y sincero este arranque de la muchachita, que Julián Queipo sintió que se le llenaban los ojos de agua. ¡Dios suyo, y qué felicidad la de ser querido por aquel ángel!

—No, mi vida, ¿qué sabes tú de eso? Yo quiero que conozcas, antes de comprometerte, un poco más de los hombres y las cosas, y el mundo; lo que sí te pido es que no cambies, que seas como eres, que no te asemejes a Pilar Acuña, ni a Niní Arjona, ni a Petra Gálvez, ni a ninguna de esas niñas «bien» ultramodernas con las cuales se divierten los hombres, pero no se casan.

—Procuraré parecerme a María Riverdal...—dijo sencillamente, sin intención alguna, la joven.

—Procura parecerte a tí misma, tal como eres ahora— añadió el Conde cerrando los ojos como si le acometiese un vértigo, — porque tal como eres, chiquilla, eres adorable. Y luego, cuando ya conozcas el valor de lo que vas a darme, formalizaremos nuestro compromiso.

—Entonces para qué tanta prisa de hablar con mi madre?

—Porque yo me voy fuera y no me resigno a no escribirte ni a que tú no me escribas. Y tú no debes hacerlo no soy ya un colegial a quien se le pueden perdonar esas cosas... yo soy un hombre y no quiero rebozos ni misterios. Quiero ser tu novio con todos los derechos.

Piedita se tornó al oir esta frase, dicha seriamente por Julián Queipo, más blanca que una azucena, tuvo un alborozo de felicidad que se traslució por cierto estremecimiento que hubo de sacudirla como latigazo. Por un instante, debió sentir el impulso. la necesidad de recatarse otra vez entre los brazos de Julián, como antes. pero casi al momento, la mujer suplantó a la niña y surgió toda henchida de rubores. Julián había seguido este rápido proceso sin perder un matiz mientras una dulce sonrisa distendía la curva de sus labios.

—Entonces... ¿ya somos novios?—preguntó Piedita como quien sale de un sueño atreviéndose a mirarle con el alma en los ojos.

—Sí, mi vida; ya somos novios.

¡Santo Dios! ¿Qué era aquello que sentía Julián y que le hacía desfallecer de emoción?

. . . .

En su vida se había sentido la marquesa de Tormales tan asombrada como en aquel momento épico en que Julián Queipo, al participarle que era desde hacía unas horas novio de Piedita, solicitó su permiso para sostener con su hija unas relaciones que él no quería continuar sin su beneplácito. El conde de Quepo de Arosa era un excelentísimo partido: uno de los mejores partidos de su mundo y eran incontables las más que habían soñado atraparlo para sus retoños; matrimonios diplomáticos de esos que se conciertan a sangre fría entre el novio y un intermediario oficioso, le propusieron una infinidad, pero con todo y con eso, su reputación donjuanesca era tan deplorable en el concepto de ciertas personas timoratas que la Marquesa tuvo el impulso de decirle que no. Y que no hubiese dicho sin la oportuna intervención de Adelaida Fajardo que había presenciado, sin chistar, toda la escena con la consiguiente sorpresa. ¿Quién había de imaginarse a Julián Queipo en relaciones con un crío como Piedita y en relaciones serias y formales autorizadas por la madre? Pero Adelaida comprendió en seguida que Julián, decidido a hurtarse a la devoción que le inspiraba la condesa de Arústegui, tomó el empeño de amar a otra mujer y que quería atarse a ella antes de partir con los lazos de un compromiso todo lo formal que los diez y seis años de Piedita consentían. ¿Amarla? Adelaida Fajardo tuvo la repentina convicción de que Julián amaría profundamente a la chiquilla seducido por el poderoso incentivo de su candorosa juventud, porque, ¿no fué precisamente la frescura moral lo que le enamoró en María Riverdal? Y Adelaida Fajardo intervino para solucionar el asunto, instando a la Marquesa para que consintiese y saliendo fiadora de Julián.

Esto fué antes de la comida y se convino en no decirlo a nadie por el momento. Tiempo habría al regreso del conde Queipo de Arosa si lograban consolidar su compromiso. Las cosas, que marchaban muy bien por este lado, iban de mal en peor entre Arústegui y su mujer María, en una tensión de nervios imposible, trataba a Carlos con un desdén ofensivo que ponía una amarga desesperación en el alma del marido, convencido a cada momento que pasaba de que no lograría jamás el afecto que pudo haber conquistado tan fácilmente en un principio.

Minutos antes de bajar al comedor, María sintió a Carlos cruzar el gabinete y abrir la puerta que daba al pasadizo. Sigilosamente entreabrió el cortinaje que separaba su alcoba del gabinete y le espió llena de agudos y amargos celos. Seguramente iría a reunirse con la otra. Vestía de etiqueta y más que nunca impresionó a María el porte altivo y elegante de su figura prócer cuando atravesó el umbral de la maciza puerta con paso tardo y fatigado. Tambien él sufría, pero no por ella, sino por Pilar Acuña. María Riverdal le dejó alejarse para correr el riesgo de juntarse con él en el corredor o en la escalera. Con aire indiferente tomó el abanico de plumas que le alargaba Margarita y dejó que la cerrase el broche de un magnífico brazalete sobre la seda nacarada de su brazo. Margarita vióla marchar admirada de aquella suprema hermosura que se había desenvuelto y revelado en tan pocos meses bajo el escalpelo del dolor, así como surge la estatua bajo el buril del artista. Su negro traje de encajes era de una elegancia principesca. Sobre el hombro una dalia crisantemo extendía sus exóticos pétalos de un color rojo sangre, en toda su persona notábase un aire de laxitud e indiferencia que ponía en ella una incopiable distinción. A pasos lentos anduvo el corredor y salió a la escalera ancha, mayestática, recubierta por gruesa tira de alfombra verde. De abajo venía como un rumor de charla: seguramente alguien bajaba a poca distancia de ella. ¿Carlos?... No, Carlos debía estar ya hacía un buen rato en el salón. Al bajar el segundo tramo de escalera, uno de los picos del encaje de su vestido se enganchó en un adorno de la baranda de forja y al inclinarse a desenredarlo, hubo de mirar forzosamente hacia abajo. En el rellano próximo, estaban de palique Pilar Acuña y el conde de Arústegui. No le sorprendió pero los celos la mordieron como perros rabiosos. Todo el instinto de lucha se había adormecido en ella... Sólo sentía el descorazonamiento y el cansancio del vencido. Llevada por su orgullo, ni se detuvo a escucharles siquiera, pero no hablaban en voz tan recatada, que al bajar los peldaños pausadamente, no percibiese María, sin proponérselo, parte de sus palabras.

—Creo que voy a odiarte Pilar... —decía Arústegui, fosco y ceñudo.

—Mejor; es preferible el odio a la indiferencia — respondió ella acer-

M.E.C.D. 2016

ALQUILERES

85- NAVES Y LOCALES

SE ALQUILA UNA NAVE TECHO monolítico, de una superficie 500 metros en Subirana y Benjumeda. Informan en la misma, todas horas y por el teléfono FO-3403.

Se alquila la gran nave, en magnífico lugar: Marqués González núm. 60. Propia para industria, comercio o depósito. Informan en Genios esquina a Morro. Telf. M-6747. **$52**

MONTE 192 FRENTE AL CINE VIOLETA, se a lquila local chico para pequeño comercio, con vivienda. Informa Bomba Prat, M-3959. Monte No. 429.

$25 Se alquila amplio local, en 18 entre 9 y 11 Frente al Paradero de los Tranvías, propio para comercio. Informes: Genios esquina a Morro. Telf. M-6747.

87- HABANA

PARA PROFESIONAL U OFICINA. Hermosa sala piso de mármol, con zaguán y un cuarto corrido. Independientes del resto de lo casa. No hay inquilinos. Aguiar 40, (bajos) . No hay anuncio en la puerta.

ALQUILO SAN JOAQUIN 134, SALA, dos cuartos grandes, cocina, baño completo, patio, cerca Cristina. Informa Roca. Droguería «Sarrá». La llave limpiabotas «La Parra». Ultimo precio: $18.00, Habana.

SE ALQUILA: SIERRA LETRA D., entre Universidad y Estevez, sala, cuarto, comedor, cocina, patio, buen baño. Llaves, Bodega: $12.00. Telf. U-9733.

ALQUILO ALTO NUEVO MUY COmodo en Hospital 6 entre Príncipe y Vapor. Se piden ref erencias. Sólo son seis vecinos en la casa. Informan allí mismo.

VIRTUDES Y LEALTAD ALQUILO casa sala dos cuartos comedor, baño moderno, cocina, primer piso. Informan en la misma.

BAJOS MUY FRESCOS, AMPLIOS, San Lázaro 502, frente a la Universidad: cuatro habitaciones, sala, saleta, comedor, baño intercalado. Agua siempre: 34 pesos. Informan: librería Albela: U-5783.

SUBIRANA 18, BAJOS, ENTRE DE sagüe y Benjumeda: sala, saleta, tres cuartos, baño intercalado completo, cocina de gas, calentador, servicio de criados, patio y traspatio. Precio: 25 pesos. Puede verse, diariamente, de 2 a 4. Telf. U-4910.

SUAREZ 102, SEGUNDO PISO: SAla, comedor, tres cuartos, cocina y servicio. Agua siempre, muy fresca. Llaves, en la Bodega. Informes, en la misma y en Corrales 35, José Pérez.

SE ALQUILA: REVILLAGIGEDO 60, por Misión: sala, comedor y dos cuartos. Informan: G. número 222, entre 23 y 25, Vedado. Telf. F-6460.

SE ALQUILAN LOS ALTOS DE ESTRELLA 30-A., entre Angeles y Rayo: sala, tres cuartos, comedor, cocina y baño y cuarto en la azotea: 30 pesos. Telf. U-2676.

ALQUILO ALTOS, MUY CLAROS Y frescos, con agua abundante, sala, comedor, cuatro habitaciones, baño intercalado y cocina. Pocito 42, cerca de Oquendo. Véalos.

SE ALQUILA CASA, PLANTA BAja y moderna. Compuesta de sala, tres cuartos, baño intercalado, comedor al fondo, cuarto y servicio de criados. Informan en los altos, Jovellar número 37, entre M. y N.

MANRIQUE 142
Casi esquina a Reina, bajos: sala, saleta, cuatro cuartos, baño intercalado, comedor cocina, cuarto y servicio de criados. M-6453.

SE ALQUILA EL PISO ALTO, MOderno y bien ventilado, a familia sin niños. Cuba No. 21 entre Empedrado y O-Reilly. Precio $50 mensuales.

FINLAY 85, (BAJOS), ANTES ZANja, a media cuadra Belascoaín y Escuela Medicina: alquilo casa acabada decorar compuesta de sala y saleta espléndidas, cuatro grandes habitaciones, comedor corrido al fondo, gran baño interior completo, cuarto y servicios criados. Llaves en la misma: 10 a 12 y 2 a 6. Informes: teléfono U-2904.

TROCADERO 13, ESQUINA CONSUlado, primer piso alto, sala, comedor, 3 habitaciones, baño, cocina y servicios de criados. $40.00. M-6917.

MALECON 6 A- PRIMERO Y SEGUNdo piso alto, sala, saleta, 4 cuartos, comedor, cocina, baño intercalado y servicios de criados en cada piso. Teléfono M-6917.

SE ALQUILA EL PRIMER PISO ALto de Refugio 41: cuatro habitaciones, sala y saleta corrida: 35 pesos. Informan: F-3025.

SE ALQUILA LA CASA CRESPO 51, casi esquina a Virtudes. Tiene sala, cinco habitaciones. No tiene altos. Precio razonable. Informan en la misma. Su dueño: Aguila 276.

SAN NICOLAS 46, BAJOS, ENTRE Concordia y Virtudes. Compuestos de sala, saleta, tres habitaciones, comedor, baño intercalado y servicio de criados, en 38 pesos. La llave en la misma. Informes: Empedrado 34, Departamento 27. Telf. M-8413, de 4 a 6.

TROCADERO 115 Y 117, PRIMER PIso, esquina a San Nicolás. Compuesto de sala, recibidor, tres habitaciones, comedor, baño intercalado y servicio de criados, en 38 pesos. La llave en la Botica de los bajos. Informes: Empedrado 34, Departamento número 27. Telf. M-8413, de 4 a 6.

VIRTUDES NUMERO 150, ALTOS, entre Marqués González y Oquendo. Compuestos de sala, comedor, tres habitaciones y baño completo, en 34 pesos. La llave en los bajos. Informes: F-4172.

HABANA. ALQUILO PISO ALTO casa Salud No. 119 entre Chávez y Belascoaín. Sala, vestíbulo, 4 cuartos baño intercalado completo, servicio criada, selecta cocina, motor de agua. Llave tren de lavado. Informan: teléfono F-4213.

ALQUILERES

87— HABANA

SE ALQUILA AVENIDA MENOCAL 103 esquina Benjumeda, una casa alta, sala, comedor, cuatro cuartos, baño intercalado, cuarto servicios de criados. Informan teléfono I-5021.

SE ALQUILA BARATO EL PRIMER piso derecha del mderno edificio de Aguiar 140 esquina a Sol, frente a Obras Públicas. Llaves en la azotea Informan A-6211 y FO-3271.

SE ALQUILA MODERNO TERCER piso, O-Reilly 112, altos del café «El Tesoro», con bonita terraza, sala 3 cuartos, lujoso baño intercalado, cocina y comedor al fondo y servicio de criados.

EDIFICIO MENENDEZ, GERVASIO y Virtudes alquilo primero y segundo, sala, saleta, comedor, tres habitaciones, baño intercalado, cocina y servicio criados. Más informes en la bodega.

EDIFICIO MENENDEZ, GERVASIO y Virtudes, alquilo casita baja sala, comedor, cuarto, cocina y baño. Más informes en la Bodega.

ALQUILO TODO EL FONDO, (COcina, comedor, 2 cuartos, etc.), con luz. Lujoso baño. Casa particular. Unico inquilino. Absoluta moralidad. Neptuno 208, entre Oquendo y Soledad.

ALQUILO BAJOS, GERVASIO 30, SAla, recibidor, tres cuartos, baño intercalado, comedor, cocina, cuarto y servicio de criados. Abiertos de 3 a 5. F-4262.

SE ALQUILAN LOS BONITOS, AMplios y ventilados bajos de Castillo 48 entre Omoa y San Ramón, $25.00, la llave en los altos. Sr. Ayala, A-2155.

EN CRISTINA ALQUILAN CASITAS apartamentos dos y tres habitaciones, servicios $9.00 y $11.00 modernas juinto la fábrica de mosaicos La Cubana, Ensenada y Quinta del Rey. Un Ford lo lleva por $0.20, informes en la misma. También se alquila la esquina de la casa con armatostes, todo para bodega con puertas metálicas. Unico en la esquina, Teléfono M-8574.

SE ALQUILA: SAN LAZARO NUMEro 376, entre Aramburo y Hospital. Casa de sala, comedor, dos habitaciones, baño intercalado completo, cocina. Llaves en la misma. Informes: U-5858.

SE ALQUILAN: SAN LAZARO NUmero 388, entre Hospital y Espada. Casas de sala, dos habitaciones, baño y cocina. Llaves en las mismas. Informes: U-5858.

SE ALQUILAN: VAPOR NUMERO 2-A., entre Marina y Hornos, apartamentos de dos habitaciones, con luz, desde $12.00. Informes: U-5858.

SE ALQUILAN: VAPOR NUMERO 43, entre Espada y Hospital, apartamentos de dos habitaciones, con luz, desde $10.00. Llaves en los mismos. Informes: U-5858.

SE ALQUILAN: VAPOR NUMERO 7, entre Espada y Hospital. Casas de sala, comedor, dos habitaciones, baño y cocina. Informes: U-5858.

SE ALQUILA: MAZON NUMERO 32, esquina a Valle. Casa de sala, 3 habitaciones, baño, comedor, cocina, cuarto y servicio de criados. Llaves en la misma. Informes: U-5858.

SE ALQUILAN: OQUENDO NUMERO 24, entre San Rafael y San José, apartamentos de dos habitaciones, baño y cocina, con luz, desde $12.00. Informes: U-2208.

EN 22 PESOS, SE ALQUILA LA fresca y ventilada casa, calle Agustín Alvarez número 19, entre Marqués González y Oquendo, a dos cuadras de Belascoaín. Acaba de pintar, agua abundante y alumbrado toda la noche: sala, comedor corrido, tres habitaciones, cocina, patio y servicios. Llaves en el número 10. Informes: edificio «Bacardí», apartamento 421. Francisco Torres. Telf. A-7830.

SE ALQUILA TODO EL EDIFICIO dos plantas, Mercaderes 46, entre Teniente Rey y Amargura. En los bajos: local propio para banco y oficina, con mostradores y taquillas; y en los altos: 3 salones propios para oficina. En ambos pisos, servicios sanitarios. En la azotea: 3 cuartos y servicio. Verse: de 2 a 5. Informes: Telf. M-9837.

SE ALQUILAN LOS BAJOS, CASTIllo 48, entre Omoa y San Ramón, $25, llave en los altos. A-2155. Sr. Ayala.

ECONOMICAS

Casas de sala saleta, comedor, 2 3. 4 y 5 habitaciones, baño intercalado, cocina, cuarto y servicio de criados, en los mejores lugares de la Ciudad.

HABANA	
Subirana 48, altos	29.00
VEDADO	
Calle F. núm. 235, entre 23 y 25	36.00
Calle 18, entre 9 y 11	20.00
Doce y 23	$ 17.00
13 Núm. 6. esq. a M	22.00
VIBORA Y CERRO	
Casas de sala, saleta, comedor, 2 y 3 habitaciones y baño intercalado.	
Atocha 8½	$ 10.00
Pasaje Infante, esq. a Mayía Rodríguez	15.00

OFICINA, GENIOS ESQ. A MORRO TELEFONO: M.6747

SE ALQUILA OFICIOS No. 24 ESquina Amargura (frente a la Lonja) edificio de dos plantas propio para Compañía de vapores u oficinas. Llaves e informes en Oficios No. 22, altos, teléfono M-9837.

CONSULADO 14, PRIMER PISO, CAsi esquina a Prado. Sala, comedor, tres cuartos, baño completo, cuarto y servicio de criados. Llaves: número 7. Renta: $45.00.

ALQUILO HERMOSO PISO EN CONdesa 46 B esquina a Lealtad, sala, comedor, dos amplias habitaciones, baño intercalado, cocina gas, llave en Tostadero. Informan: Lealtad 188, tercer piso.

ALQUILO HERMOSO PISO PROPIO para matrimonio de gusto en moderno edificio, Lealtad 188 sala, comedor, habitación, baño intercalado, cocina gas, terraza, llave e informes la misma.

88 VEDADO

CALLE ONCE NUMERO 109, ENTRE L. y M.: sala, comedor, cuatro cuartos, baño completo, patio, cocina, cuarto y servicio de criados: 40 pesos. Informan: F-6598.

VEDADO. ALQUILO CASA CALLE 25 esquina a Baños, altos, sala, comedor, 3 cuartos y servicios. Informan n 25 No. 265 entre Baños y F.

ALQUILERES

88— VEDADO

VEDADO. 5a ENTRE 2 Y 4, CASA acabada de fabricar portal, sala, hall, comedor, pantry, cocina, lavadero, cuarto y baño criados, garage, altos vestíbulo cuatro cuartos, dos baños, ocho closets, terraza, informan al lado.

LINEA 79, ALTOS, ENTRE 2 Y 4, portal, vestíbulo, recibidor, sala, seis habitaciones, tres baños intercalados. Comedor, galería, pantry, cocina, lavandería, 4 cuartos criados. Servicios criados. Garage 2 máquinas. F-3628.

CHALET DE DOS PLANTAS, BAJOS, sala, saleta, recibidor, comedor, cuarto y servicio de criados y garage. Altos: cinco habitaciones, dos baños, recibidor, terraza. Precio: 95 pesos. Informes: F-3508.

EDIFICIO CASTRO, 25 Y O., JUNTO a Infanta. Un primer piso, frente a la brisa, 5 habitaciones, sala, comedor y Frigidaire. Agua abundante. Telf. F-2990.

C. NUMERO 65, BAJOS; Y 67, ALtos, esquina a 27, cerca colegio La Salle. Compuestos de sala, saleta, comedor, baños, 3 y 5 habitaciones, respectivamente, cocina, etc. Precio módico. Informes: C. número 65, bajos.

SE ALQUILAN LOS HERMOSOS ALtos, de 18 entre 13 y 15, Almendares. Compuestos de terraza, sala, tres cuartos, baño intercalado, comedor, cocina, cuarto y servicio de criados. Informes: FO-1037.

CALLE 20 ESQUINA 15, VEDADO. Se alquila un local propio para bodega, con armatostes y puertas metálicas. Precio moderado. Informan: F-5689 y A-1112.

M. ESQUINA 27, VEDADO, PRIMER piso, moderno, decorado, sala, hall, recibidor, cuatro cuartos, comedor, baño intercalado, cuarto criados. Informes: F-3871.

GRAN RESIDENCIA
Situada a la entrada del Vedado, calle 19 No. 135, entre K y L, compuesta de jardín, portal, espléndida sala, comedor, cinco cuartos y tres baños, lujosos, servicio de criados, dos cuartos altos y lavadero, patio, traspatio y garage. Puede verse de 2 a 5 p.m. Precio razonable y garantías suficientes.

EN LO MAS CENTRICO DEL VEdado, calle 19 número 521, entre 16 y 18, a una cuadra de 23 y dos de 12. Se alquilan magníficas casitas, compuestas de sala, 2 habitaciones, cocina, patio, servicio y ducha. Precio: 14 pesos, con luz. Informes: Telf. F-4271. Llaves en el número 521, bajos.

SE ALQUILA: CALLE 16 NUMERO 3, entre Nueve y Once, Vedado. Casas de sala, comedor, dos cuartos, baño y cocina. Llaves en las mismas. Informes: Telf. U-5858.

$37 ALTOS BRISA 27 No. 94 ENTRE D y E. Sala, 4 cuartos, otro criados, comedor, baño intercalado, agua abundante, cocina gas y carbón. Enséñase 9 a 5. Dueño F-5471.

SE ALQUILA: COLLE TRES, ENTRE Dos y Cuatro, Vedado. Casa de recibidor, sala, cuatro habitaciones, baño, comedor, cocina, cuarto de criados. La llave en la misma. Informes: U-5858.

SE ALQUILA: CALLE 16 NUMERO 3, entre Nueve y Once, Vedado. Casas de sala, comedor, dos cuartos, baño, cocina. Llaves en las mismas. Informes: U-5858.

ALTOS. H ENTRE 15 Y 17 CUATRO cuartos, cuarto criada, entrada independiente, sala, comedor, portal demás servicios. Informan: H 144 esquina 15.

ALQUILO HERMOSOS ALTOS DIEZ y Trece, seis habitaciones, garage y demás comodidades, llave en los bajos. También alquilo en Diez y Quinta, altos, cuatro habitaciones, llave en el 474. Informes F-5167.

MODERNOS ALTOS A LA BRISA, sin otra casa en suss costados acabada de ampliar y pintar, sala, recibidor, 4 cuartos y uno criados con garage, agua abundante $70.00. B 250 entre 25 y 27 informes F-2225.

VEDADO. CALLE 17 No. 595 ENtre 26 y 28, se alquila casa moderna, terraza, sala, 5 cuartos, baño intercalado, comedor al fondo, cocina, $30.00. F-2736.

VEDADO: CALZADA NUMERO 56, esquina a F. Se alquilan altos y bajos, por separado. Compuestos de jardín, portal, recibidor, sala, comedor, seis cuartos, doble servicio, cuartos y servicios de criados. Garages independientes. Informes: Obispo 16.

89- CERRO Y PALATINO

ZARAGOZA 35 Y 35A, ENTRE MAnila y Peñón, se alquilan, son casas chicas. Pueden verse a todas hras. M-6917.

PRIMELLES Y VELARDE PORTAL sala, saleta, cuatro cuartos, comedor, baño completo, garage, cuarto y servicios criados, lavadero. Treinta pesos. A-6513.

CERRO. MAGNIFICOS ALTOS. — Calzada Buenos Aires, entre Diana y Agua Dulce. Sala, seis grandes cuartos, terraza y azotea, cocina. Dos baños, lavadero. Grandes comodidades. Llave en la bodega de la esquina Diana. Telf. F-2282.

90—MARIANAO Y SUS REPTOS.

ALQUILO $ 20.00 CASA 2a Y 3a., Buenavista, 4 habitaciones, baño completo, cocina, esquina de fraile. Informan F-3307.

REPARTO ALMENDARES. FRENTE Parque Japonés, calle 16 entre C y D. Jardín, portal, sala, recibidor, 3 dormitorios, garage y cuarto criados. Comedor, pintada, $30.00. Llave bodega. Moderna. I-4348 y M 8733.

SE ALQUILA MODERNO COMODO y elegante chalet, 8 No. 32 entr e A y 1a., La Sierra. Informes: F-2372.

CASA QUINTA ALQUILO TODA de mármol ocho habitaciones, tres baños, grandes salones, diez y seis mil metros terreno árboles frutales, gran patio interior, cuatro cuartos criados y servicio, garage amueblada s sin ellos. Samá 31, Marianao informan en la misma.

REPARTO BUEN RETIRO, MARIAnao: Linda esquina, Cuarta, frente Apeadero Redención, tranvías Havana Electric. Amplia y moderna casa: jardines mil metros, portal corrido a dos calles, sala, comedor, hall central, 6 cuartos, dos baños, intercalado completo uno, cocina con calentador de agua, garage grande. Precio: 40 pesos. Dueño: Galbán. Telfs. A-9867 y FO-3494. Llaves en la misma o en la esquina de enfrente.

ALQUILERES

90—MARIANAO Y SUS REPTOS.

AVE. DE COLUMBIA ENTRE 6 Y 7, altos, frente al Paradero Rabell, Terraza, sala, comedor, 4 habitaciones y servicios. $30.00. Puede verse a todas horas. M-6917.

REPARTO ALMENDARES FRENTE a la panadería 1a. de Aguiar se alquilan los altos y bajos independientes de sala, saleta, tres grandes habitaciones y doble servicio, $25, dos meses fondo. Teléfono FO-2636.

ALQUILO CASA $8.00 SIN LUZ, MES adelantado, mes en fondo. Dos habitaciones grandes, cocina, servicio, patio. Independente. Calle 3 No. 65, entre 16 y 18. Reparto Almendares FO-3394.

ELEGANTE RESIDENCIA, CUATRO habitaciones dormitorios, Avenida Cuarta, entre Diez y Once, Ampliación de Almendares. Renta: 45 pesos. Llaves, casa izquierda. Informes: F-2939.

CASA ESTILO AMERICANA COMpuesta de dos plantas, sala, comedor, pantry y cocina, 4 cuartos, baño intercalado, jardín y patio, $18.00. Calle Dr. Domínguez entre Panorama y Reina, Buen Retiro. Informan en la misma de 2 a 5 de la tarde o teléfono F-4839.

MODERNA Y COMODA. E. ZOLA Y ..Real, Reparto Oriental. 3 habitaciones, agua caliente, garage. Primera y Fuentes, Almendares, casa interior, 2 habitaciones. Avenida 5a. y 7a, Buenavista. Local establecimiento. Informan G 40 Vedado. Teléfono F-3750.

91— J. DEL MONTE Y LA VIBORA

ALQUILO AVENIDA DE ACOSTA 16 entre la y 2a, garage, sala, 4 cuartos, grandes, y uno chico, comedor, hall, baño, pantry, cocina, cuarto y servicio criados, Informan en la misma.

SE ALQUILA LA CASA O-FARRILL número 59 entre Saco y Luz Caballero, Víbora, Loma del Mazo, la llave en el sótano, informes en el teléfono F-5758.

SE ALQUILA LA CASA, AVENIDA de Acosta número 28, Víbora, con portal, sala, cuatro habitaciones, baño completo, cuarto de criados y servicio, en 23 pesos. Dos meses en fondo.

HERMOSA RESIDENCIA: SE ALQUIla la casa de Luz número 1, Loma de Chaple, Víbora, a media cuadra de la Calzada, de dos plantas. Compuesta de sala, comedor, despacho, despensa, cocina y pantry, cuarto de criados y chofer, 6 habitaciones, dos baños, hall, garage y jardín. Informan en los altos de Luz número 3. Telf. F-4665.

80 PESOS: ALQUILO EL PRECIOsísimo chalet, verdadero Sanatorio, en el Reparto más alto y sano de la Víbora, a 8 minutos del Capitolio, compuesto de dos plantas: Los altos: recibidor, cinco habitaciones, seis closets, dos lujosísimos baños completos y terraza. En los bajos: portal, vestíbulos, recibidor, sala, biblioteca, comedor, cocina, pantry, dos cuartos de criados con sus servicios, garage para dos máquinas, lavaderos en la azotea y lindísimo jardín, a una cuadra de la Calzada. Informes: Dr. Vieta: I-5046.

SAN FRANCISCO 187 ENTRE 8a. Y 9a, Víbora. Portal, sala, saleta, 4 cuartos intercalados, hall, comedor, gran cocina, traspatio. Puede verse de 3 a 5.

ALQUILO GERTRUDIS 39 ENTRE 2a y 3a, jardín, portal, sala, saleta, tres cuartos y uno chico, baño, doble servicio cocina y patios. Informes en la misma. Precio: 23 pesos.

JESUS DEL MONTE 491, ENTRE Luz y Pocito. De una sola planta: sala, portal, comedor, tres cuartos, patio y servicios. Llaves al lado. Informes: Obispo 16.

VIBORA: PRINCIPE ASTURIAS ESquina a Luis Estévez. Magnífica casa de un sola planta, propia para dos familias, doble servicio, garage, jardín. Llaves: Luis Estévez 5. Informes: Obispo 16.

OPORTUNIDAD. CASA LLENA SOL y aire: portal, sala, recibidor, dos habitaciones, comedor, cocina, baño, patio con lavadero, todo muy amplio e higiénico, una cuadra colegio J. M. Gómez. Precio situación. Vista Alegre 13, entre Lawton y Avenida Acosta. Víbora.

ALQUILO MODERNA CASA ACAbada de pintar, frente parque, lugar alto, dos cuadras Calzada, Víbora, Lagueruela 86 casi esquina a Carlos Manuel de Céspedes. Jardín, portal, sala, saleta, 4 cuartos, dos baños, comedor, cocina, patio, $25.00.

SAN FRANCISCO 29 ENTRE LAWton y San Anastasio, sala, comedor, cuatro cuartos, cocina y demás servicios, La llave al lado. No tiene cartel. Informan: I-5922.

LOS BAJOS MAS MODERNOS Y BARATOS CON 2 CUARTOS $12
Alquilo calle de Justicia esquina a Enna, una cuadra tranvías Calzada Concha y guaguas calle Fábrica. Informan bodega esquina. Otros bajos a $19.00 con 4 cuartos.

92— STOS. SUAREZ Y MENDOZA

VEA LOS ALTOS DE CORTINA NUmero 44, entre Santa Catalina y Milagros, a media cuadra de la línea de Santos Suárez. Muy cómodos y ventilados.

SE ALQUILAN LOS ALTOS DE SAN Leonardo No. 76, Santos Suárez, compuestos de terraza, sala, comedor, tres cuartos, baño completo moderno, cocina y cuarto y servicio de criados. Informa Luis M. Santeiro, teléfono I-5285.

VEA LOS ALTOS DE CORTINA No. 44, entre Santa Catalina y Milagros, a media cuadra de la línea de Santos Suárez. Muy cómodos y ventilados.

93— LUYANO

CONCHA Y ENNA, ALQUILO ALtos, sala, comedor, 4 habitaciones, baño intercalado, cocina, cuarto servicio criados, precio: $25.00 llaves: bodega. Dueño Aramburo No. 2 2o. piso esquina Animas.

SE ALQUILA: VILLANUEVA NUmero 40, esquina a Santa Felicia: sala, comedor, tres grandes cuartos, baño y cocina, jardín y un gran traspatio.

94- LAWTON Y BATISTA

POR 20 PESOS Y 40 PESOS EN FONdo: sala, comedor, dos cuartos, baño, etc. Milagros 37, esquina a San Anastasio, Lawton. La llave e informes: Bodega de enfrente.

ALQUILERES

94- LAWTON Y BATISTA

LAWTON. ALQUILO ESPLENDIdos altos en Tejar y San Anastasio con sala, dos habitaciones, cocina, ser vicios y azotea. La llave en la misma de 1 a 5. Teléfono U-6673.

95- A. APOLO Y CALABAZAR

ARROYO NARANJO HERMOSA CASA-QUINTA
Luz esquina a Soto, cómoda y ventilada, con 3 portales, sala, comedor, hall central, cinco amplias habitaciones. 2 baños intercalados, pantry, comedor de criados y cocina, garage, amplia acomodación para criados, jardines y frutales. Informan: M-2037 y F-5694.

98— ALQUILERES VARIOS

MANTILLA. CALZADA GIRALT AL quilo casa mampostería, portal, jardín, sala, cuarto baño intercalado, comedor cocina y hall patio árbiles frutales, sitio saludable, en la misma, teléfono X-2056.

SE ALQUILA $18 MENSUALES, CAsa 4a entre Fomento y Lindero, Reparto Palatino. Jardín, portal, sala, comedor, dos cuartos, baño intercalado, cocina, patio. Informa Mendoza y Cía. Obispo 63. Telf. M-6921.

SE SOLICITAN

99. SOLICITUD DE ALQUILERES

ALQUILO CASA PROXIMO A DES ocuparse, diríjanse por escrito dando detalles y condiciones a Cuba No. 48, Rogelio Valdés.

ALQUILO CASA PROXIMO A DESocuparse, diríjanse por escrito dando detalles y condiciones a Cuba No. 48, Rogelio Valdés.

SE DESEA CASA DE CINCO O más dormitorios y dos baños, en el Vedado. Escriba dando detalles al Sr. A. F., Departamento de Anuncios Clasificados, DIARIO DE LA MARINA.

SE DESEA ALQUILAR, EN EL VEdado, una casa que tenga de 6 a 8 habitaciones y tres baños para familia. Tendrá, además, garage y cuartos de criados. Es indispensable que sea fresca y su alquiler razonable. Edificio Bacardí, Apartamento 421, Sr. Torres.

SOLICITO CASA DE 3 CUARTOS Y servicio criados, altos primer piso, zona de Reina a San Miguel y de Lealtad a Zulueta. Pago $35. Llamar telf. M-7003. Núñez.

100. PESONAS DE IGNORADO PARADERO

EL DR. VIETA, QUE VIVE EN LUZ y Morell, Víbora. Teléfono: I-5046, desea saber la dirección de las hijas de Pedro Sariol, llamadas Esperanza y Caridad.

ANGEL ACUÑA CANOSA DESEA SAber el paradero de José Canosa para resolver asuntos herencia, rogándole al yue la conozca avise, Los Palacios, Pinar del Río.

CRIADA: SE SOLICITA A MANUELA Vázquez, que prestó sus servicios en Manrique 26. Informan, en los bajos de Manrique 26.

101— PERDIDAS

EL DIA 28 SE HA PERDIDO UN perro, tamaño regular, de caza, blanco con las orejas carmelitas y una mancha del mismo color sobre el nacimiento del rabo hasta la mitad del mismo. Se gratificará al que lo entregue en la calle 25 No. 265, entre E y F. Vedado.

102. AGENCIAS COLOCACIONES

"LA MATANCERA": A.7740
Servimos rápidamente: criadas, cocineras, choferes. Toda clase de servidumbre y empleados de ambos sexos, con referencias. Sol número 111, entre Egido y Villegas.

LA HABANERA, U-1880. SERVIMOS con rapidez cocineras, criadas, camareros, chaufferes y toda clase de servidumbre, extranjeros y del país, incluso para el interior. Neptuno 255, esquina Espada.

«LA COMERCIAL»: M-1149. S. DE Alonso. Servimos criadas, cocineras y toda clase de servidumbre, del país y extranjeras, Aguila 231.

103- CRIADAS Y CRIADOS

EN 23 ESQUINA A A, VEDADO, SE solicita una criada para cuidar a una enferma, exclusivamente. Dormir en la casa. 20 pesos y uniformes.

SE SOLICITA UNA CRIADA DE MAno, española, en San Benigno número 61, esquina a Santa Irene, Jesús del Monte.

SE SOLICITA UNA CRIADA, NO muy joven, con referencias, para limpiar y ayudar con una señora enferma: 10 pesos y ropa limpia, San Benigno 63, esquina a Encarnación, Jesús del Monte.

NECESITO UNA MUCHACHA, JOven, para los quehaceres de casa chica, menos cocinar. Que sea limpia y sepa trabajar. Sueldo: $6.00, Marqués González número 20, entre Salud y Jesús Peregrino.

SE SOLICITA UNA CRIADA DE MEdiana edad trabajadora y con referencias de 9 a 1 al.m. 15 No. 199 esquina a H.

SE SOLICITA UNA MUCHACHA española para todo el servicio de una señora sola. Calle 2 entre 3a y 5a. Reparto Miramar.

EN CASA DE CORTA FAMILIA, SE solicita criada para todos los quehaceres. Sueldo: 10 pesos, ropa limpia.. Se exigen referencias, San José 67. 2o. piso.

104- COCINERAS Y COCINEROS

SOLICITASE BUENA COCINERA, para corta familia, en Catorce esquina a 17, Reparto Almendares, después de las 9.

MATRIMONIO SOLO, SOLICITA UNA buena cocinera, joven, para cocinar y lavar. Sueldo: 10 pesos. Se exigen referencias, calle 17 número 414, altos, entre 4 y 6, Vedado.

SE SOLICITA UNA MUCHACHA DEL país, para cocinar y ayudar a los quehaceres de casa de matrimonio. Calle Seis número 195, entre 25 y 27.

SE SOLICITAN

104- COCINERAS Y COCINEROS

SE SOLICITA COCINERA PARA CAsa chica y pequeña familia que haga la limpieza y duerma en la colocación, buen sueldo y trato. Reina 46, esquina Manrique, 2o. derecha.

SE SOLICITA UN COCINERO, JOven, español, para una finca. Que sea formal y con referencias y pocas pretensiones. Telf. F-3103.

113-OPERARIOS Y APRENDICES

SE SOLICITA MAESTRO ALBAÑIL, con concretera y madera para encofrado. Informes: M. Amengual, Habana número 39, esquina a Chacón.

114- AGENTES Y VENDEDORES

PARA LA HABANA E INTERIOR de la Isla, necesitamos vendedores activos, ganando magnífica comisión, por adelantado. Artículo fácil, atractivo y útil. Gorriarán y Michelena, edificio La Metropolitana 809, Habana.

VENDEDORES: SE SOLICITAN, PAra acreditada Fábrica de Tabacos. Informes: de 1 a 2, Neptuno 223, altos.

SEÑORITAS AGENTES. —SE SOLIcitan señoritaspara propaganda e inscripción de una Clínica. Informes: Dr. Julio de la Torre, calle 17 esquina a 18 (altos), Vedado, de 9 a 12 a. m. y de 3 a 6 p.m.

PARA UN PERIODICO AEREO
Se solicitan tres personas serias, que sepan expresarse y que sean activas. Una para Agente General de Anuncios y las otras dos para Agentes de Anuncios. Si no son activas, que no se presenten. Tiene que traer carta de referencias. Solamente, de 3 a 4 de la tarde, San Miguel 179-E., segundo piso.

SOLICITO AGENTES. FACILITO trabajos para señorita; nuevo negocio de 8 a 10 a.m.. Para información y muestras para el interior, 4 sellos rojos, Elouis, Monte 339, Vidriera, Habana.

NECESITAMOS REPRESENTANTES activos, con experiencia en venta de especialidades americanas, para indusrias e importadores. Comisiones muy remunerativas. Exigimos referencias, San Miguel 112, de 2 a 3 p. m.

SE SOLICITAN AGENTES EN EL interior para vender los famosos cigarrillos americanos «Olimpic». Estos cigarrillos son para detallar a diez centavos y no tienen competencia por ser excelentes. Si no hay agencia en su localidad y es usted persona materialmente solvente, solicítela. Buena comisión. Si desea muestras incluya $1.20 en giro postal y se le enviará libre de todo gasto una rueda a cualquier parte de la isla. Miguel Saludes Gutiérrez. Francisco V. Aguilera No. 21, Habana.

117- SOLICITUDES VARIAS

VENDEDORES
De tabaco, con garantía y experiencia. El que conozca el giro, tenga referencias y le guste ganarse hasta 70 pesos mensuales, puede presentarse en Tejadillo 46, de 2 a 3 p. m.

RENTA VITALICIA, PUEDE USTED obtenerla sin trabajo alguno, proponiendo a sus amistades el rico y delicioso café del tostadero especial para familias «El Fénix», de Neptuno 175 casi esquina a Gervasio. Pídanos informes de cómo obtenerla.

SE OFRECEN

118- CRIADAS Y CRIADOS

DESEA COLOCARSE CRIADO DE mano peninsular, experimentado en todo esmerado servicio y con referencias de buenas casas. Voy a cualquier punto. Teléfono M-1959.

CRIADO FINO SE OFRECE AVENIda de la Paz No. 8 Alturas Almendares. FO-1557.

JOVEN MESTIZA, DESEA COLOCARse de criad de cuarto y coser, corta y cose por figurín, tiene referencias. Teléfono U-6792.

JOVEN MESTIZA DESEA COLOCARse de criada, es práctica y tiene buenas referencias. Teléfono F-6014. Clara.

SE DESEA COLOCAR UN CRIADO de mano, tiene referencias, sabe cumplir con su obligación. F-6014.

SE DESEA COLOCAR JOVEN ESpañol para criado de manos y jardinero, tiene buenas referencias. Informan: F-6007.

SE DESEA COLOCAR UNA JOVEN española para criada de manos, entiende un poco de cocina, es honrada y trabajadora y tiene buenas referencias de donde ha trabajado. Informan teléfono FO-2750.

MUCHACHA ESPAÑOLA DESEA COlocarse como criada de cuartos, sabe coser y cortar también borda a mano y a máquina, tiene buenas referencias. Teléfono M-3339.

DESEA COLOCACION EN CASA de moralidad joven de color para limpiezoa habitaciones, sabe cortar y coser. Tiene quien la recomiende. Teléfono M-3719.

SE DESEA COLOCAR UN BUEN criado, está habituado a todo servicio. Tiene buena presentación, es muy cumplidor de sus deberes, sabe hacer toda clase de coteles y planchar ropa de caballero. Tiene referencias de las mismas que ha trabajado. Tel. M-1792.

SE OFRECE JOVEN ESPAÑOLA PAra criada de mano, sabe bordar y zurcir muy bien, duerme fuera, lo mismo por horas, tiene muy buenas ref erencias. Teléfono F-6121.

DESEA COLOCARSE UNA JOVEN española para criada de manos o matrimonio, tiene referencias. Teléfonos I-6888 e I-6988.

PARA EL SERVICIO DE HABITAciones y coser se ofrece joven española, sabe cortar corectamente y tiene muy buenas referencias de las casas en que ha trabajado, tiene buen carácter. Informan teléfono F-6121.

SE DESEA COLOCAR UNA SEÑOra española, de mediana edad, para criada de mano. Telf. I-7584.

SE OFRECE UN BUEN CRIADO DE mano, español, fino y acostumbrado a servir en las mejores casas del Vedado. Tiene referencias de las mismas casas que trabajó. Sabe cumplir con su obligación y desea casa de moralidad. Telf. F-6209, de 9 a 12 y de 1 a 4.

SE OFRECEN

118- CRIADAS Y CRIADOS

SE DESEA COLOCAR MUY BUEN criado de manó, joven, español, muy trabajador y humilde en todo su esmerado servicio. Sabe cumplir bien con su obligación. Tiene muy buenas recomendaciones de donde ha trabajado. Sabe servir muy bien la mesa a la rusa y ha estado con muy buenas familias. Es muy práctico en todo, en su mayor cumplimiento. Informan: M-7272.

SE DESEA COLOCAR UNA SEÑOra española, para cocinera y repostera, para corta familia. En la misma, otra, para criada. Telf. M-5756.

SE DESEA COLOCAR UNA JOVEN española, para criada de mano. Informan: M-3436.

SE DESEA COLOCAR UN JOVEN español, para criado. Es trabajador y sin pretensiones. Tiene buenas referencias. Telf. M-1497.

SE DESEA COLOCAR UNA JOVEN española, para habitaciones o comedor. Sabe servir a la rusa. Tiene buena presencia y referencias. Si es necesario, tiene quien la recomiende. Informan: Telf. F-5176.

SE DESEA COLOCAR UNA MUCHAcha española, de criada de cuartos o comedor. Sabe coser y cortar por figurín y toda clase de servicio fino, a la rusa. Tiene buenas referencias. Telf F-2375.

SE DESEA COLOCAR UNA JOVEN para cuartos. Entiende de costura. Telf. M-1149.

SE DESEA COLOCAR UNA ESPAñola, para criada de mano o comedor. Sueldo: 15 pesos. Llamar: Telf. U-1266, de 8 a 12.

SE DESEA COLOCAR UNA MUCHAcha española, para criada de mano o de cuartos. Tiene referencias. Telf. A-9940.

SE DESEA COLOCAR UNA ESPAÑOla, de mediana edad, para criada de mano. Tiene buenas referencias. Informan: Obrapía 42, altos.

SE DESEA COLOCAR UNA JOVEN española, para criada de mano. Tiene buenas referencias y sabe trabajar. Informan: Telf. F-4334.

SE DESEA COLOCAR UNA JOVEN española para cuartos, sabe lavar bien y planchar, no le importa dormir en la colocación o fuera. Tiene buenas rerefencias. F-2206.

ESPAÑOLA QUE LLEVA TIEMPO en el país se coloca para la limpieza, también puede ayudar algo en la cocina, sabe su obligación, sirve a la mesa también a la rusa. Informan en Salud 153.

SE OFRECE BUENA CRIADA ESpañola para cuartos y coser, tiene muy buenas referencias, otra de comedor, sirve a la rusa. Telf. M-1534.

SE DDESEA COLOCAR UN CRIADO de mano, en casa particular, o para cualquier otro trabajo. Es cumplidor y tiene quien lo recomiende. Informan: Prado 88. Telf. M-2637. Pregunten por Amador Díaz.

SE DESEAN COLOCAR UNA COCInera y una criada de mano. Llevan tiempo en el país. Cocina a la criolla y española. Tienen buenas referencias. Telf. I-3932.

DESEA COLOCARSE UNA MUCHAcha de criada de mano o para cuartos, tiene buenas referencias. Teléfono M-4238.

SE DESEA COLOCAR UNA MUCHAcha blanca para criada de manos o manejadora. Teléfono F-6029.

SE DESEA COLOCAR UNA MUCHAcha española para criada de manos o manejadora. Teléfono F-6253.

JOVEN ESPAÑOL DESEA COLOCARse como particular o comercial con muy buenas referencias, muy práctico en servir a la rusa, Llame U-6614 Pregunten por Antonio.

SE DESEA COLOCAR UN JOVEN español, de criado de mano. Es fino y tiene referencias. Telf. M-4594.

119- COCINERAS Y COCINEROS

COCINERA ESPAÑOLA DESEA TRAbajar en casa de poca familia o para cocinar y limpiar a matrimonio solo. Informan: teléfono U-6667.

SE DESEA COLOCAR UN JOVEN para cocinero en casa particular o de comercio, tiene referencias y sabe cocinar española y criolla y algo de repostería. Teléfono F-6066.

DESEA COLOCARSE UNA ESPAñola para cocinar en casa de moralidad o para el servicio de matrimonio solo. Con buenas recomendaciones. U-6896.

SE DESEA COLOCAR UNA COCINEra repostera con referencias, no menos de 15 pesos, informan F-6228, Calle C número 2, entre 5a y 3.a Vedado.

SE DESEA COLOCAR UNA COCInera española, con un matrimonio para todo, o corta familia. Sabe hacer dulces y cocina bien. Es limpia y trabajadora. Tiene buen carácter. Tiene referencias y estuvo en buenas casas. Informan: Telf. U-7084.

SE DESEA COLOCAR UNA GENEral cocinera y repostera, española, en casa de moralidad. Prefiere el Vedado. Informan: Calle Nueve número 11, entre J. y K., Vedado. Telf. F-6150.

SE DESEA COLOCAR UNA MUCHAcha española, para cocinar y limpiar a corta familia, o criada de mano. Tiene buenas referencias. Telf. M-5240.

SE OFRECE UN BUEN COCINERO y repostero, español. Es limpio y sabe cumplir con su obligación. Tiene referencias de las casas que ha trabajado. Telf. M-4448.

SE DESEA COLOCAR UNA ESPAñola, para cocinar y limpiar, siendo matrimonio solo o corta familia. Tiene referencias. Telf. F-6288.

SE DESEA COLOCAR UNA JOVEN española, para cocinar o limpiar a matrimonio o corta familia. Duerme fuera. Telf. U-4538.

SE DESEA COLOCAR UNA COCINEra española, de mediana edad. Sabe varias comidas, seria y formal. También sabe de repostería. No se coloca menos de 15 pesos y no sale a los Repartos. Telf. A-9398.

SE DESEA COLOCAR UN COCINEro español, para casa particular. Cocina a la española, francesa, americana y criolla. Especialidad en repostería. Tiene excelentes referencias. Informan: Telf. F-2131.

SE DESEA COLOCAR UNA COCINEra, española, de mediana edad. Sabe de repostería y prefiere casa de moralidad. Tiene referencias y duerme en la colocación. Informan: Telf. F-4334.

SE OFRECE COCINERA REPOSTEra, cocina a la española y a la criolla, va a los repartos. Desea familia de moralidad. Informan A-6260.

SE COLOCAN DOS MUCHACHAS del país, una para cocinar solo y otra para limpiar por horas, no duerme en el trabajo, no van a repartos. Teléfono A-6414.

SE DESEA COLOCAR UN COCINEro asiático en casa particular, cocina criolla y española, repostería fina y cumple bien su obligación. Informan al teléfono F-6023, José Lam CalzadSa No. 124 entre 8 y 10.

SE DESEA COLOCAR UN BUEN COcinero asiático experto en el arte de cocinar a la criolla y española y repostería. Agradable sazón. Ofrece sus servicios teléfono U-1228.

UN EXPERTO COCINERO REPOStero joven chino, cocina criolla, española y francesa. Tiene recomendaciones. Teléfono U-7902, por Juan. Desea colocarse casa particular.

SE OFRECE MUCHACHA BLANCA para cocinar o criada de mano, otra de color para cocinera o criada de mano, Sra. Rodríguez, I-3552.

SE OFRECEN

119- COCINERAS Y COCINEROS

BUEN COCINERO REPOSTERO CHIno, desea casa particular, cocina criolla, americana, española, francesa, buena sazón y muy limpio, tiene buenas referencias y sabe cumplir con su obligación. Informan M-4503.

SE OFRECE ESPAÑOLA JOVEN PAra cocinar y ayudar en la limpieza, sabe cocinar muy bien y tiene muy buenas ref erencias. teléfono M-1534.

SE OFRECE UNA COCINERA NO menos de 10 pesos, dormir fuera, teléfono U-2808, su casa San José 124 letra H.

SE DESEA COLOCAR UNA COCINEra peninsular. Tiene referencias. Informes: Telf. F-2693.

SE DESEAN COLOCAR DOS ESPAñolas de mediana edad una por horas o lavar, la otra para cocinar, no menos de 15 pesos. Duermen fuera, no salen del Vedado, tienen referencias. F-4545.

UN JOVEN CHINO COCINERO DEsea colocarse en casa particular cocina a la criolla y americana, tiene buenas referencias. Preguntar por teléfon M-4443, Dragones 92, esquina Manrique.

SE DESEA COLOCAR UNA MUCHAcha españla para cocinar y limpiar, sabe cumplir con su obligación. Informan en Maloja 53 entre Rayo y San Nicolás.

SE DESEA COLOCAR UN JOVEN para cocinar y limpiar o criado de mano, es del interior, tiene recomendaciones. M-5381 a todas horas.

SE DESEA COLOCAR UNA COCINEra de mediana edad, sabe su oficio cocina criolla y español. M-4532.

SE DESEA COLOCAR UNA MUCHAcha inglesa para cocinar a corta familia o de criada de mano. Prefiriendo sea en repartos. Informes: telf. FO-3464 6 y 15 Almendares.

SE OFRECE UN COCINERO Y REpostero, joven español, para casa particular. Es muy limpio, cocina bien y muy cumplidor. Tiene referencias de buenas casas. Informan: Monserrate número 105. Telf. M-4550 y M-4834.

SE OFRECE BUEN COCINERO ESpañol sin familia, cocina criolla, española y francesa, repostería y pastelería, agradable sazón, limpio en su trabajo, sale al campo, tiene referencias. M-8188.

SE DESEA COLOCAR UNA ESPAñola mediana edad para cocinar y limpiar a corta familia. Tiene referencias. En la misma, una joven para criada de manos o para manejadora. Teléfono M-1189.

SE DESEA COLOCAR UN COCINERO español en casa particular o casa de comercio, entiende de repostería, con referencias de las casas en que trabajó. M-4550.

SE DESEA COLOCAR UN MATRImonio español, ella de cocinera y él para criado de manos, tienen referencias, lo mismo para el campo. Teléfono U-6709.

BUEN COCINERO REPOSTERO CHIno desea casa particular cocina criolla, americana, española, francesa. Buena sazón y muy limpio. Tiene buenas ref erencias, sabe cumplir con su obligación. Informan M-4503.

120 MANEJADORAS

SE DESEA COLOCAR UNA MUCHAcha inglesa de manejadora en casa formal, enseña a los niños el inglés, muy cariñosa con los niños. Tiene referencias. Teléfono A-7545.

SE OFRECE UNA JOVEN MESTIZA para manejadora, teléfono U-2329. Ana María Pons.

124-LAVANDERAS LAVANDEROS

SE OFRECE UNA LAVANDERA ESpañola, para lavar en casa particular ,dos días por semana. Informan: Telf. F-6261.

LAVANDERO Y PLANCHADOR, asiático desea colocarse en casa particular, sabe lavar ropa fina de toda clase, tiene buenas referencias. Llamen teléfonos F-6023 y F-6134.

125- CHOFERES

DESEA COLOCARSE UN BUEN chauffeur experto toda clase máquinas y mecánica, sin pretensiones y con esmeradas ref rencias de sasas conocidas. Teléfono M.1959.

SE DESEA COLOCAR UN CHOFER joven, español, en casa particular. Es serio y cumplidor. Tiene referencias. Informan: Telf. F-2523.

CHAUFFEUR. SE DESEA COLOCAR en casa particular o comercial. F-4408.

SE DESEA COLOCAR UN CHOFER español, en casa particular o de comercio. Tiene referencias y muchos años de práctica. Llame: Teléfono F-6081.

SE DESEA COLOCAR UN JOVEN, soltero, de chofer, en casa particular o de comercio. Tiene buenas referencias de casas que ha trabajado. Informan: F-5577.

SE DESEA COLOCAR UN CHOFER español, de mediana edad, en casa particular. Es honrado y cumplidor. Telf. M-4061.

126- JARDINEROS

JARDINERO AGRICULTOR SE DEsea colocar para el ramo de jardinería o agricultura, frutos del país e europeos, injertación de árboles frutales. Informan F-6257.

JARDINERO JAPONES, DESEA COlocarse casa particular o finca, También otro criado de manos. Tienen referencias. Teléfono FO-9234.

129- OFICINISTAS

CORRESPONSAL CONTABLE INglés, español, con gran experiencia en asuntos de Créditos. Años prestando servicios más importante firma americana en Cuba. Toda referencia se requiera. Ofrece sus servicios, sin grandes pretensiones, de 2 p.m. en adelante. Dirigirse a J. C. Soria, Galiano No. 34, altos.

SE DESEA COLOCAR UN MUCHAcho, serio y honrado. Sabe leer, escribir y las cuatro reglas, para atender teléfono. Entiende inglés. Tiene buenas referencias y sin pretensiones. Carlos, Jesús María 51, bajos.

SE OFRECE JOVEN TAQUIGRAFO-mecanógrafo y corresponsal, con larga experiencia. Conocimientos de inglés. Referencias de donde ha trabajado. No tiene pretensiones. R. Pereyra, Reyes 1-E., Jesús del Monte.

DESEA COLOCARSE UN SEÑOR oficinista, habla, inglés, castellano, conoce los trabajos de contabilidad, cajero, nómina, listero, almacén, estadística, etc. Reynaldo. Calle Jesús María No. 51, bajos.

131- OFERTAS VARIAS

UN JOVEN DE 19 AÑOS, DESEA OBtener colocación para cualquier cosa. Es cumplidor y tiene personas que lo recomiendan. Informes: En O-Farrill 55, bajos. Víbora. Pregiunten por Muñoz.

SE OFRECE JOVEN CUBANO MEdiana edad para cualquier clase de trabajo de comercio o finca. Informes XO-1166.

SE OFRECE UN MATRIMONIO ESpañol, para el servicio de casa particular o para encargados de finca. Tienen referencias. Telf. M-6213.

SE DESEA COLOCAR UN MATRImonio español: ella para cocinar y él para criado de mano. Saben cumplir con su obligación. Llamen: Telf. FO-2678.

SI USTED ESTA BUSCANDO UNA persona de confianza para administrar su hotel,, casa de apartamentos o particular, escriba a «Competente». Clasificados DIARIO DE LA MARINA

APROVECHANDO UNA GANGA — por Sakren

M.E.C.D. 2016

La neutralidad norteamericana.—El embargo sobre el petróleo se dirige contra el Japón más que contra Italia

PARIS, enero.—La generalidad de los comentaristas asignan al discurso que habrá de pronunciar esta noche, ante el Congreso norteamericano, el presidente Roosevelt, un interés rigurosamente actual, o si se prefiere, un interés de circunstancias. Cierto, el primer magistrado de la República de los Estados Unidos habrá sugerido al Parlamento y a la opinión la conveniencia de modificar y extender la lista de productos susceptibles de embargo. Dicho de otro modo, el presidente Rcosevelt pretende, y sin duda obtendrá, que sus compatriotas no vendan carbón, cobre, níquel, petróleo, algodón, y otras primeras materias de la industria militar a ninguna nación beligerante, cualesquiera que ella sea, y sin que importe el distingo de si se trata de la agresora o de la agredida. El proyecto encomendado al estudio y a la resolución de ambas Cámaras no tendrá fuerza de ley antes del primero de febrero; mas prejuzga desde ahora la probabilidad de que estimulada por la iniciativa norteamericana, la Sociedad de Naciones plantee en la próxima reunión del Consejo la conveniencia de añadir a la lista de sanciones anti-italianas el embargo del petróleo. Es este el aspecto que requiere la atención de la mayoría de los comentaristas, bien que a mi juicio sea el más secundario y subalterno. En primer término, porque advertida hace meses de la amenaza, Italia ha podido improvisar un «stok» susceptible de cubrir sus necesidades hasta 1938; además, porque el panorama actual del mundo sería de color de rosa si no existiera otra convulsión o inquietud que la guerra italo-etiope. La negativa de Norteamérica a comerciar con los países en guerra significa ante todo su ajenamiento a los asuntos europeos, y después, una advertencia suspendida sobre los países que carecen de petróleo. La amenaza, que podría afectar a Francia inclusive, alcanza desde hoy mismo al Japón, y no es improbable que el nuevo Estatuto de la neutralidad norteamericana persiga preferentemente el designio de estorbar la expansión japonesa en China. En cuanto a Alemania, no hay que hablar. Como hace años había previsto el caso, ha consolidado y desarrollado en términos inauditos la fabricación del petróleo sintético. Obsérvese también que la nueva doctrina constitucional de los Estados Unidos en punto a neutralidad no tendría carácter sistemático, sino que define una facultad reservada u otorgada al presidente. Este «podría» decretar el embargo. Cabe aún otra consideración, no la más trivial, ni por desgracia, la menos deprimente. Las sanciones contra Italia y la nueva política norteamericana contribuyen a enrarecer y menguar los intercambios comerciales sobre no impedir la preparación de las guerras futuras. No en balde ha dicho Mussolini con referencia a la nueva estructura de la economía italiana que merced a las sanciones la revolución fascista continuará hasta su saturación y remate. Contra el bloqueo o el riesgo de un bloqueo, los pueblos —Alemania, Italia, Rusia, Japón—, se organizan en autarquías, de modo que se basten a ellos mismos en la paz y en la guerra, o no necesiten nada de los demás. No es el mejor remedio a la crisis del consumo que el mundo sufre.

DARANAS.

LAS POTENCIAS NAVALES TENDRAN INTERCAMBIO DE INFORMES CONFIDENCIALES

EL GABINETE FRANCES HA OBTENIDO UN VOTO DE CONFIANZA

Por gran mayoría, la Cámara aprobó el programa ministerial de atender a la seguridad nacional y del franco

Los elementos del centro y de la derecha atacaron de modo intenso al Gobierno, diciendo que es un remiendo de Ministros socialistas y millonarios, cosa muy incongruente en política

PARIS, enero 31. (AP).—La Cámara de los Diputados dió hoy al gobierno del primer ministro Albert Sarraut un voto de confianza por 361 contra 165 votos de los diputados, aprobando el programa ministerial consistente en atender a la seguridad de Francia y del franco hasta las elecciones de la primavera.

Sarraut obtuvo el apoyo de las izquierdas, después que los diputados del centro y de la derecha atacaron vigorosamente al gobierno diciendo que es un remiendo de ministros socialistas y millonarios, cosa de lo más incongruente en política.

Las elecciones generales probablemente se celebrarán a fines de marzo. La de hoy ha sido la primera prueba a que se sometió el nuevo gabinete.

Sarraut, en su declaración ministerial, dijo que se proponía suprimir las luchas en las calles. Amenazó con disolver cualquiera organización política que se dedicara a alterar el orden. Con ello contestó a los socialistas, quienes pidieron que impida las manifestaciones nacionalistas el día 6 de febrero, aniversario de los sangrientos motines de 1934, y al mismo tiempo restrinja las actividades de fuerzas políticas semi militares tales como la organización de los veteranos denominada la Cruz de Fuego.

La mayoría que obtuvo el gobierno fué superior a la que había previsto el propio Sarraut.

Los izquierdistas y derechistas se lanzaron insultos durante el acalorado debate de hoy. El general Louis Felix Maurin, ministro de la Guerra, fué acusado por sus antiguas conexiones con las industrias que suministran material de guerra al gobierno. La presencia en el gabinete de los ministros de Agricultura, Paul Thellier, y de Salubridad, Louis Nicolle, fué ridiculizada porque ambos son ricos fabricantes franceses y no han tenido inconveniente en figurar en un gobierno que cuenta con el apoyo de los socialistas.

El subsecretario de la presidencia del Consejo de ministros, Jean Zay, fué acusado de haber dicho en cierta ocasión que la bandera francesa era «un trapo sucio».

Sarraut, cuya voz apenas podía oirse, dijo a la Cámara que había aceptado la presidencia del consejo porque Pierre Laval, su predecesor, se había negado a formar gobierno. Agregó que estuvo «torpedeado por babor, estribor y por popa» mientras se dedicaba a formar el actual gabinete.

Los izquierdistas aplaudieron cuando Sarraut prometió cumplir las obligaciones que Francia ha adquirido en Ginebra, así como usar la «diplomacia pública» en los asuntos del exterior.

Al expresar la confianza que abriga el gobierno en un pronto fin de la guerra africana, Sarraut mencionó su «profundo afecto al pueblo italiano».

El Gobernador Winship, de P. Rico, promete que no habrá violencias

SAN JUAN DE PUERTO RICO, enero 31. (AP.)—Hoy regresó el general Blanton Winship, Gobernador de la isla Evangelista, después de una corta ausencia, durante la cual transcurrió el período de inscripción electoral, en medio de intensas turbulencias, con 12 muertos y más de 100 heridos.

—No habrá más violencias ni ahora ni en las elecciones de noviembre,—prometió el general,—porque ya se han aprendido la lección.

El Gobernador no ha querido hacer comentarios sobre el rumor de que una comisión del Senado Norteamericano va a disponer una pesquisa de la situación en que la isla se encuentra.

Se cree que Japón, Alemania y Rusia accederán más tarde a adherirse a los acuerdos que ahora se adoptan

Supone Inglaterra que los próximos juegos olímpicos, por los que Alemania muestra tanto entusiasmo, serán un freno que impida en varios meses toda acción bélica de esa nación

LONDRES, enero 31. (AP.)—La conferencia naval aprobó hoy por unanimidad un plan para el canje confidencial de sus programas de construcciones como medio de reducir en lo posible la amenaza de una competencia naval.

La Gran Bretaña, los Estados Unidos, Francia e Italia decidieron después laborar intensamente en la preparación de un tratado general que limite el tamaño y tipos de los buques así como el calibre de los cañones.

El plan aprobado hoy se incorporará al tratado. Esperan las potencias que más tarde el Japón, Alemania y Rusia accederan a adherirse voluntariamente a los acuerdos de esta conferencia.

Indicando estas esperanzas, un resumen de los trabajos de hoy dice:

Si estos problemas fueran bien recibidos por las potencias navales, se habrá dado un gran paso para eliminar la sospecha, que tan considerable influencia ejerce en los programas de construcciones, y de esa manera se habrá procurado una reducción del tonelaje en los armamentos navales en todo el mundo.»

El Japón, que se retiro de la presente conferencia, y otras potencias no recibiran informes acerca de los programas de construcciones a menos de que firmen el convenio.

El plan aprobado hace posible que las naciones conozcan las construcciones de las restantes con bastante anticipación. Todos los países deberán dar a conocer el día primero de cada año las construcciones que piensen iniciar en los doce meses siguientes.

Otra novedad del plan es la de que cada país comunicara a los demás que participen en el convenio todas las construcciones que intente hacer de barcos de más de cien toneladas y de esta manera se elimita el secreto de los «submarinos de bolsillo» y otras pequeñas embarcaciones, siendo muy significativo ese acuerdo en vista de que las cuatro potencias confían en lograr más tarde la adhesión alemana. Alemania construyó recientemente submarinos de bolsillo.

La subcomisión técnica de la conferencia se reunirá el lunes para redactar las definiciones de los tipos de barcos, desplazamiento de los buques de combate, límite de edad y otros factores de la limitación cualitativa que deben incluirse en el tratado.

Cuando la comisión complete su tarea la conferencia comenzará a discutir el tratado.

INGLATERRA NO TEME EN VARIOS MESES NINGUN MOVIMIENTO MILITAR POR PARTE DE ALEMANIA

LONDRES, enero 31. (AP.)—En los centros responsables se decía esta noche que los próximos Juegos Olímpicos serán valiosos aliados de la paz europea durante los próximos meses.

Esta creencia se basa en la importancia que concede el Reichsfuehrer de Alemaia a esa clase de deportes, y a la probabilidad de que no intentará realizar ninguna maniobra que limite o cancele el programa de agosto.

Este, según se dice, es el fundamento de la creencia del gobierno británico de que no existe peligro alguno inmediato de reocupación de la Rhinlandia por parte de Alemania, no obstante los temores que se abrigan en Francia y que fueron discutidos en entrevistas celebradas en Londres en los primeros días de esta semana.

Los ingleses abrigan esperanzas en la posibilidad de un pacto aéreo entre las naciones occidentales de Europa. Es grande el optimismo que tiene el gobierno inglés de que nada habrá de ocurrir que perturbe la paz en Europa hasta que termine la tregua con la conclusión de los Juegos Olímpicos.

Alemania, sin embargo, no se muestra inclinada a discutir un pacto aéreo hasta que terminen las complicaciones italo-etíopes.

En los centros autorizados se dice que Hitler se preocupa de preparar a Alemania para que sea lo más grata posible la estancia de los visitantes extranjeros que vayan a ese país con ocasión de los Juegos Olímpicos. Todas las señales anti-hebreas próximas a Garmisch Partenkirchen fueron suprimidas recientemente, mientras que la campaña contra los judíos en esa área se ha suavizado durante los meses de invierno a fin de que los visitantes no obtengan una pobre impresión de sus huéspedes

Importantes documentos del cristianismo fueron descubiertos en Palestina

JERUSALEN, enero 31. (AP).—La expedición arqueológica norteamericana de Colt, descubrió en las ruinas de la antigua ciudad bizantina de Auja Alfahir siete papiros, que contienen importantes documentos concernientes al cristianismo primitivo. Uno, que ha sido en parte descifrado, escrito en caracteres cursivos griegos, es una crónica de la época del basileo Justino II, que rigió el imperio de 565 a 578.

COMBATIRAN LOS NEGOCIOS QUE EXISTEN EN ALEMANIA CON DINERO DE LOS JUDIOS

MUNICH, enero 31. (AP).—Julius Streicher, campeón antisemítico, que lleva una campaña implacable contra Israel en toda Alemania, anunció hoy que no cejaría en sus empeños, y haciendo buenas sus palabras, ha procedido a investigar cuáles son los negocios de esta capital que están constituídos con dinero israelita, para combatirlos y, al final, forzar su liquidación.

Desde el año de 1920 hasta la fecha, la fisonomía del Presidente de los Estados Unidos, Mr. Roosevelt, ha experimentado gran cambio

Estas tres fotografías muestran al Presidente Roosevelt que cumplió días pasados los 54 años de edad, en diferentes etapas de su vida política. A la izquierda, se le ve en 1920, cuando fué candidato vicepresidencial; en el centro, en 1932, después de la Convención de Chicago, y a la derecha, tal como es actualmente.

Mussolini continúa adoptando toda clase de precauciones para el caso de una guerra en el Mediterráneo

Estos preparativos consisten en el aumento del Ejército, de las fuerzas aéreas y la marina de guerra. En vigor los impuestos sobre gas, electricidad, carbón y a los solteros

ROMA, enero 31. (AP).—Los sargentos de aviación y electricistas del reemplazo de 1912 han sido llamados a filas esta noche como «medida de precaución contra emergencias».

Este decreto se dicta en vísperas de la primera sesión del Gran Consejo Fascista en muchos años. El primer ministro Mussolini está adoptando toda clase de medidas de precaución contra la posibilidad de que, con motivo de las sanciones, se produzca la guerra en el Mediterráneo.

El decreto deja a la discreción del Duce el señalamiento de la fecha y duración del servicio, explicando que el gobierno se ha visto en la necesidad y urgencia de aumentar la eficiencia de las reales fuerzas aéreas como medida de precaución contra emergencias.

La milicia voluntaria para la seguridad nacional, que se compone de 514,500 hombres entre efectivos y reserva, celebrará mañana el décimo tercer aniversario de su creación. Con esa fiesta se hará saber, de una manera pacífica a la nación italiana, que las órdenes del Duce pueden contar en cualquier momento con el apoyo de la fuerza.

Los jefes de la milicia dicen que los voluntarios que prestan servicios efectivos a la misma actualmente no tomarán parte en una parada militar por causa de la guerra, sino que se celebrará sin pretensiones el «Día de la milicia» en los cuarteles y puestos al mismo tiempo que el primer ministro Mussolini se prepara para decir al Gran Consejo, mañana por la noche, en el Palacio de Venecia, lo que piensa acerca de los acontecimientos de Europa.

El Duce escuchará los informes de los comandantes de la milicia.

Las filas de la milicia están abiertas a los que han sido soldados, así como a los centenares de miles de jóvenes que se han graduado en una u otra de las organizaciones fascistas semi militares.

Ha informado ya el Duce a Italia por medio de comunicado del gobierno que se siguen haciendo «infatigablemente los preparativos contra posibles eventualidades en el día de mañana».

Estos preparativos consisten en el aumento del ejército, de las fuerzas aéreas y de la marina de guerra. Hoy se pusieron en vigor los aumentos de impuestos decretados por el gobierno sobre el gas, la electricidad, y los solteros, así como los nuevos aranceles que gravan de manera extraordinaria el carbón y sus derivados.

El comunicado oficial poco dice acerca de la situación en los frentes africanos, pero el mariscal Badoglio, comandante en jefe de las fuerzas fascistas, declara que continúa la campaña en el área meridional.

El Kaiser celebró su cumpleaños con mucha tranquilidad

Cumplió el lunes, los 77 años, pero demoró la fiesta por la muerte de Jorge V

DOORN, Holanda, enero 31. (AP.)—El ex emperador Guillermo de Alemania pasó uno de los cumpleaños más tranquilos, siendo felicitado por su esposa Hermina, el ex príncipe Federico Guillermo y su esposa e hijos, Luis Fernando y Federico, su nuera Henrietta y demás parientes, así como por los servidores de la casa.

El ex emperador cumplió realmente los setenta y siete años de edad el lunes pasado, pero a causa de la muerte de su primo el Rey Jorge V, de Inglaterra, aplazó la conmemoración de su natalicio hasta hoy, reduciendo considerablemente los actos que otros años celebró en tal día.

Ni siquiera se pronunció el sermón de rigor. En vez del sermón, el ex emperador leyó un pasaje de la Biblia durante los acostumbrados ejercicios religiosos. No hubo mesa de cumpleaños ni exposición de los regalos que recibió.

En el almuerzo se omitió el acostumbrado brindis del ex príncipe heredero.

Por la noche, Louis Fernando, nieto del Kaiser, había preparado una sorpresa especial. Trajo de la corporación aérea alemana donde trabaja una película que ilustra la manera cómo se conduce el correo aéreo por los aeroplanos alemanes hasta Suramérica. Otra película que se exhibió después de la comida tenía por título «El vals del rey».

La viuda del Senador Huey P. Long ha sido designada ayer para ocupar el cargo que dejó vacante su esposo

Ha sido presentado al Presidente Roosevelt un proyecto para conseguir la liberación de los créditos americanos congelados en El Brasil por valor de diecisiete millones

BATON ROUGE, Lousiana, enero 31. (AP.)—La señora Huey P. Long, viuda del difunto senador, fué designada hoy para ocupar la vacante que produjo la muerte de Long en el Senado de los Estados Unidos por el tiempo que le faltaba a éste.

El nombramiento de la señora Long ha sido motivado por la muerte del Gobernador O. K. Allen, ocurrida la semana pasada, pues a este correspondía sustituir al senador fallecido en la Alta Cámara americana.

Dos mujeres se sentarán en el Senado de los Estados Unidos por vez primera en la historia cuando Mrs. Long tome posesión del cargo. La otra es Hattie W. Caraway, a quien también se designó para que ocupara el escaño que dejó vacante su esposo.

Cuando se informó a Mrs. Long en Nueva Orleans su designación, se limitó a decir. «Muy bien» pero se negó a hacer otro comentario.

La designación causó alguna sorpresa en esta capital. En los círculos políticos se creía que para sustituir a Long hasta principios de enero se designaría a Allen J. Ellender.

El nombramiento siguió a un viaje del Gobernador Noe a Nueva Orleans donde conferenció con los jefes de la administración del Estado.

«Este es el día más orgulloso de mi vida, pues me ha ofrecido la oportunidad de rendir tributo al más grande de los americanos de nuestro tiempo y al mejor amigo que he conocido», dijo el Gobernador Noe al anunciar a los periodistas que había designado a Mrs. Long.

Compañera de su esposo en sus primeras luchas como vendedor y abogado, Mrs. Long vivía apartada de la política, consagrada al cuidado de sus tres hijos.

LA LIGA DE LA LIBERTAD AMERICANA SEGUIRA COMBATIENDO A ROOSEVELT Y AL NEW DEAL

WASHINGTON, enero 31. (AP.) La Liga de la Libertad Americana ha anunciado por boca de su presidente que está dispuesta a realizar una campaña sin cuartel contra el New Deal.

Manifestando que los afiliados a la organización suman 75,000 Jouett Shouse, presidente de la Liga, informó que está dispuesto a dar mayor expansión a sus actividades «si tal expansión se considerase conveniente». Aseguró que los esfuerzos que hace el Presidente Roosevelt para «condenar» la organización son prueba evidente de la necesidad de la labor de la Liga.

Las declaraciones de Shouse se han interpretado en el Capitolio a la luz de las manifestaciones que hizo Alfred E. Smith en el banquete celebrado por la Liga el sábado pasado, diciendo que los demócratas contrarios a Roosevelt probablemente levantarán su protesta si la convención democrática manifestara señales de apoyo al gobierno.

Se hacen comentarios acerca de la posibilidad de que Smith y otros jefes democráticos que se han unido a la Liga presenten una candidatura independiente en algunos estados o apoyen la candidatura republicana. Desde luego se cree que nada se sabrá concretamente hasta que los dos partidos, el republicano y el demócrata, den a conocer sus respectivas plataformas.

La conferencia de los navieros no ha logrado acuerdos

Asisten a esta reunión 40 delegados de Europa y los E. U. en sesiones privadas

LONDRES, enero 31. (AP.)—La conferencia de navieros del Norte del Atlántico, después de tres días de discusión acerca de las tarifas de pasajes como resultado de la decisión de la Cunard Line, empresa propietaria del vapor «Queen Mary», de registrarlo como «cabin ship», se volverá a reunir mañana para realizar un nuevo esfuerzo en el sentido de llegar a un acuerdo.

A la conferencia asisten cuarenta delegados de Europa y de los Estados Unidos y sus sesiones son privadas.

La Cunar-White Star Line anunció que se retiraría de la conferencia, pero no llevará a cabo su amenaza hasta que no terminen las deliberaciones.

EL REY CAROL Y FLANDIN TUVIERON UNA ENTREVISTA

PARIS, enero 31. (AP).—Hoy pasó por esta capital el rey Carol II, de Rumania, acompañado del ministro de Relaciones Exteriores, Titulescu, el cual, con el soberano, conferenció con monsieur Flandin, su colega francés.

JOHNSTON QUIERE BUSCAR A MC LARNIN PARA DARLE UN BOUT CON CANZONERI

NEW YORK, enero 31. AP.—Jimmy Johnston, concertador de desafíos del Madison Square Garden, declaró hoy que está tratando de sacar al excampeón Jimmy McLarnin de su retiro, para enfrentarlo con Tony Canzoneri, en una pelea a 10 o 15 rounds, que se efectuará durante el próximo mes, en el Madison Square Garden.

McLarnin colgó los guantes el pasado mes, pero, Johnston tiene intención de hacerle una invitación oficial y productiva, para que vuelva al ring.

Dos esqueletos en el sarcófago de un viejo rey de Kiev

A partir de hoy, valdrá $5 una libra de café y $1.60 una ensalada vegetal rusa

KIEV, Unión de las Repúblicas soviéticas, enero 31. (AP.)—Un misterio que data probablemente de 900 años se reveló hoy cuando una comisión soviética abrió el sarcófago del Rey Yaroslav, primer soberano de Kiev, que falleció el año 1054.

En vez de un esqueleto se encontraron dos dentro del sarcófago, suponiéndose que uno de ellos pertenezca a a un hombre y el otro a una mujer. La comisión no ha logrado identificar ninguno de los dos, pero el estado en que se halla el féretro contenido en el sarcófago indica que hace muchos años que ha sido saqueado.

Todo cuanto de valor se había enterrado con Yaroslav ha desaparecido.

La esposa del Rey está enterrada en Novgorod, a alguna distancia de Kiev. El féretro del monarca ha estado muchos años en la catedral de esta ciudad.

UNA LIBRA DE CAFE VALE $5 EN RUSIA

MOSCOU, enero 31. (AP.)—A partir de mañana, en todos los establecimientos del sindicato, «Torgsin», las mercancías habrán de pagarse en rublos, a razón de 5 contra un dollar, cesando así el doble sistema de compras con monedas extranjeras, en tanto el Banco del Estado anuncia que no pagará más letras en monedas extranjeras, sino en su conversión en rublos.

Los precios todos habrán de subir para los extranjeros, dándose el caso de que una libra de café cuesta $5, una ensalada de vegetales, $2.60, una ración de queso, $1.10 y el pan a 60 centavos la hogaza.

LA REPUBLICA ARGENTINA HA PROTESTADO ANTE LA LIGA EN CONTRA DE RUSIA

GINEBRA, enero 31. (AP).—El gobierno argentino protestó hoy ante la Sociedad de las Naciones por las observaciones hechas recientemente por Maxim Litvinoff, comisario de Relaciones Exteriores de la U. R. S. S., desmintiendo el que Rusia haya impulsado movimientos revolucionarios en la América meridional. Dice el Gobierno de Buenos Aires que «las observaciones constituyen un ultraje para países con los cuales la República Argentina ha estado colaborando recientemente en la solución del problema del Chaco Boreal». Termina consignando que el discurso de Litvinoff, cuya versión acaba de publicarse, contiene «frases hirientes».

Se prosiguen las investigaciones en el caso Lindbergh

El Gobernador está seguro de que en aquellos sucesos ha intervenido otra persona

TRENTON, enero 31. (AP.)—El coronel Norman Schwarzkopf, Jefe de la Policía del Estado de Nueva Jersey, respondió hoy a las órdenes del gobernador Hoffman de que se reúnan todas las indagaciones que se hagan a partir de ahora sobre el secuestro del hijo del coronel Charles A. Lindbergh, para determinar quiénes fueron las demás personas que intervinieron en este crimen y que se encuentran todavía impunes, prometiendo activar esa investigación, facilitando así la reapertura del proceso.

Entre tanto, el Fiscal trata por todos los medios a su alcance de impedir que se siga en esa investigación, para lo cual conferenció con el coronel Schwarzkopf esta tarde. En declaraciones a los periódicos manifestó Wilentz que él sigue teniendo el convencimiento de que Hauptmann solo fué el autor del atroz hecho. El Fiscal considera que son injustas las acusaciones que se le han hecho de que contribuyera personalmente a que del fallo se omitieran importantísimas pruebas aportadas.

Según el gobernador, existen pruebas «incontrovertibles» de que Hauptmann obró conjuntamente con otra persona en estos hechos.

VOLVIO A REUNIRSE EN LONDRES LA SUBCOMISION PARA LA DEFENSA NACIONAL

LONDRES, enero 31. (AP).—La subcomisión de defensa del gabinete británico, que tiene a su cargo la preparación de un programa de defensa de la nación, que se someterá a la aprobación del Parlamento, se volvió a reunir esta tarde en Downing Street número 10.

Esta es la décima reunión que celebra la subcomisión citada en las últimas tres semanas. Espérase que un proyecto de ley mejorando las defensas del imperio será sometido al Parlamento en una de las primeras sesiones que celebren las cámaras a partir del 4 de febrero.

MANDARON A DETENER AL CAPITAN DE UN BARCO DE ITALIA, EN INGLATERRA

DOVER, enero 31. (AP).—El magistrado del Almirantazgo ha dispuesto la detención del capitán del vapor italiano «Fedore», que chocó con el buque ruso «Pravda», en el Canal de la Mancha, sin que se diga en qué consisten las causas.

Cree el fiscal que Loeb ha sido una víctima de envidias

Sus investigaciones hacen suponer que Nathan Leopold no es ajeno a este crimen

JOLLIET, Illinois, enero 31. (AP).—El Fiscal del Estado, W. R. McCable, aseguró esta noche, que sus investigadores han puesto al descubierto pruebas que vienen a apoyar su teoría de que Richard Loeb fué asesinado «deliberadamente», así como que Nathan Leopold participó en la preparación del crimen.

Entiende el Fiscal que las declaraciones prestadas por James Day relativas a que hizo uso de la navaja para defenderse contra la persecución de que era objeto por parte de Loeb son falsas.

Aunque Day no se ha separado un momento de la declaración que hizo la noche del martes cuando el Fiscal le interrogó hoy, cree McCabe que para él no existe duda alguna de que el crimen fué preparado de antemano y que Day no es el único autor.

«Loeb era muy popular en la prisión. Su asociado en el crimen del niño Franks, Leopold, no contaba con simpatías entre los demás reclusos, dijo el Fiscal.

«Seguirá trabajando en la creencia de que Leopold o algunos otros presos que estaban envidiosos de la popularidad de Loeb y deseaban ocupar el sitio que aquél tenía en el favor general de sus compañeros, conspiraron para asesinarle.»

El Fiscal anunció que ha reunido nuevos hechos en las tres horas que conferenció con Edward Skeplowski, compañero de celda de Loeb en la penitenciaría de Stateville, pero se negó a decir cuáles son. También manifestó que se propone interrogar a Leopold.

«Hago uso de los derechos que me garantiza la Constitución», dice McCabe que le manifestó Leopold, agregando: «Y no diré nada más».

Un senador pretendía convertir en valores negociables en el mercado los certificados de la deuda aliada

El nombramiento de la señora Long se debe en realidad a dos muertes: la primera la de su esposo, y la segunda, la del Gobernador Allen, que era el sustituto real de Long

WASHINGTON, enero 31. (AP.).—El Senador por Michigan, Vandenberg, declaró hoy, que había tratado de obtener una opinión de los banqueros Morgan y Compañía acerca de la posibilidad de colocar en el mercado los valores vencidos y no liquidados de los aliados, valorados en $1,000.000,000, mediante la conversión en certificados cotizables. Sarcásticamente, Vandenberg manifiesta que esos valores servirían para «engordar el enflaquecido tesoro».

Mientras tanto, en el Senado continúa el debate sobre la ley de neutralidad, poniéndose el Senador Borah a todo cuanto pueda representar el abandono de la política tradicional de los Estados Unidos de libertad de los mares y la adopción de resoluciones que en vez de mantener neutrales a los norteamericanos en una guerra, en ella los precipitarían.

QUIEREN LIBERAR LOS CREDITOS CONGELADOS EN BRASIL

WASHINGTON, enero 31. (AP.).—Hoy se sometió al presidente Roosevelt un plan para la liberación de créditos «congelados» en el Brasil por un total de $17.000,000, destinando la suma que así se obtenga a la adquisición de efectos de la industria americana.

El problema se ha tratado por las autoridades competentes muchas veces, fracasando siempre los proyectos trazados.

Las deudas se convertirán en certificados de empréstito a liquidar en cuatro años y medio.

COMUNICACIONES HARA UN BUEN NEGOCIO CON EL TRANSPORTE DEL ORO

WASHINGTON, enero 31. (AP.).—El Departamento de Comunicaciones piensa obtener una utilidad neta de 400,000 dollars con el transporte de oro en barras a las nuevas cajas de seguridad subterráneas del Departamento de Hacienda, en Fort Knox.

El transporte de dicho metal, con un valor de 3,000 millones de dollars, ascenderá a unos 600,000 dollars, haciéndose en envío por paquete postal.

El movimiento probablemente no comenzará hasta el mes de julio o acaso después. Actualmente los obreros están luchando con la nieve y el frío, trabajando en la erección de una fortaleza monetaria en el centro de la reserva militar de Kentucky.

Gloria Vanderbilt ha decidido vender todos sus efectos

Al no poder disponer de la enorme herencia de su hija se ve obligada a tal medida

NUEVA YORK, enero 31. (AP).—Mrs. Gloria Morgan Vanderbilt ha sacado a subasta sus pertenencias personales, incluso muchas de las cosas que recibió en herencia de la familia Vanderbilt.

Entre los objetos que la madre de Gloria, heredara de los millones de Vanderbilt, ha sacado a subasta, se encuentran muebles antiguos y trofeos coleccionados por su esposo, el difunto Reginald Vanderbilt.

Mrs. Vanderbilt ha decidido vender todo cuanto existe en su residencia y trasladarse a un pequeño apartamento con motivo de haber perdido el pleito que sostuvo con Mrs Harry Payne Whitney, tía de la pequeña Gloria, cuya custodia reclamó sin éxito ante los tribunales de justicia.

El proyectado fotingo aéreo no puede hacerse a costo menor de $1.750

NEW YORK, enero 31. (AP).—T. P. Wright, director de ingeniería de la Curtiss Wright Corporation, informó hoy al Instituto de Ciencias Aeronáuticas, que el avión del modelo presentado por la sección de Comercio Aéreo, de Washington, para fabricar a 700 dólares, no podrá producirse a menos de 1,750, dados los métodos de producción en masa que cada libra, teniendo en cuenta de la industria del automóvil, costaría 95, contra 22 que vale un auto fabricado en iguales condiciones.

El avión proyectado tenía que llevar carga de 1,000 libras (útil), peso de 1,100 libras neto, 1,800 bruto y cargar motor de 100 a 125 H.P.

PAULINO UZCUDUN SE RETIRA DEFINITIVAMENTE DEL RING ESTE AÑO

VIGO, España, enero 31. (AP). — Paulino Uzcudum, veterano peso completo español, llegó esta tarde a esta ciudad procedente de Nueva Lory a bordo del «Cristóbal Colón» y anunció muy seriamente que «se ha retirado definitivamente del ring».

El vasco ha declarado que irá a vivir tranquilamente en San Sebastián, donde tiene numerosas propiedades.

ACTUALIDAD INTERNACIONAL

JAMES Day, el ladronzuelo que mató en el baño de la penitenciaría de Joliet a Richard Loeb, en una escena propia de Oscar Wilde o de Andre Gide, no tendrá un Clarence Darrow que lo defienda, nadie que emplee los sofismas y las teorías de la **psicopatía sexual** de un freudianismo ya abandonado hasta por el inventor del psico-análisis, pero que entonces sirvió para salvar de la silla eléctrica a los asesinos del «crimen perfecto» y aumentar la fama de un abogado norteamericano. Ya el Fiscal parece afilar las zarpas, en su defensa del muerto, con la afirmación de que la víctima no estaba tarada del vicio dórico y que por tanto, la «envidia» fué el móvil de la tragedia. Veremos ahora la equidad de la justicia norteamericano. ¿Condenarán a morir en la silla eléctrica a Day, cuando por un hecho mucho más monstruoso Leopold y Loeb fueron sentenciados a cadena perpetua?

MIENTRAS tanto, el Fiscal Wilentz, del caso Hauptmann, hace un viaje a la Florida, pero antes vocifera su convencimiento de que el alemán fué el único autor del secuestro y muerte del hijo del coronel Lindbergh. En nuestro concepto, menos patriarcal y menos salomónico de la justicia, el Fiscal Wilentz nos resulta un demagogo que quiere sacar provecho de la estruendosa y poco decente publicidad que se hace de un caso de justicia, y plantea un debate político con el gobernador de Nueva Jersey, donde hay, indispustablemente en vísperas de elecciones, un pleito entre los Poderes Ejecutivo y Judicial. Ya no se trata de conocer la verdad de un hecho; es menester mantener la sentencia contra un hombre, sentarlo de todas maneras en el trágico sillón porque de lo contrario ¿dónde quedaría la fama barata que al vocinglero Fiscal han dado los periódicos amarillos y las agencias de noticias?

LOS abisinios atribuyen a los consejeros militares del Negús las últimas derrotas sufridas en los frentes de la Somalia y Eritrea. Es posible que haya cierta medida de gesto político en el afán de convertir en testaferros y cabezas de turco a los oficiales extranjeros. Etiopía es una nación en cuyo cristianismo hay mucho contagio hebreo y es probable que los instructores de sus ejércitos le resulten como los cabritos a donde se traspasan los pecados e iniquidades de la turba para sacrificarlos por el error ajeno. Los etíopes creen, en efecto, que la victoria o la derrota no la dan las armas, sino las resoluciones divinas, en premio o en castigo de lo virtuoso o lo infame y, así, quitando de encima la sentencia de los Cielos a sus jefes nativos, no decaen sus ánimos ni pierden fuerza, creyendo que no es por sanción celestial que los han abatido.

HA muerto el general Kondylis. Dimos la noticia a dos griegos y al instante nos preguntaron «¿Quién lo mató? ¿Se suicidó?»

Kondylis murió tan amargamente como el Marqués de Estella, a poco de haber dejado el mando. Sus últimos días debieron ser muy tumultuosos; sus ideas sufrieron, quizás, una convulsión desesperante. ¡Cuántas veces se habrá preguntado si hizo bien o mal! Se habrá ido del mundo con una duda prendida en el corazón, ante la falta de lógica de los acontecimientos, o mejor dicho, la falta de lógica de Grecia.

CUANDO triunfaron los monárquicos griegos en las elecciones, Kondylis, mediante el golpe de cuartel de Salónica, impuso a los generales que simpatizaban con la república y el liberalismo de Venizelos, la sanción del comicio. Se opuso a que se disolviera el Parlamento una vez más, e insistió en que se diera el Poder a quien tuviese mayoría en la Asamblea legislativa helénica. Por este acto mientras declaraba su fe en la causa de la República y se adueñaba del mando supremo una vez más como ministro de la Guerra elevaba a Tsaldaris a primer ministro. Su hostilidad a Pángalos más arraigado en el afecto de Venizelos, le hizo enfrentarse con el Calísthenes de la Grecia Moderna hasta extremos infamante. Luego apoyó a Tsaldaris en sus propósitos de establecer la monarquía y acabó a sangre y fuego la rebelión de febrero, movida para frustrar el cambio de régimen. Cuando el pueblo, cansado de las luchas partidaristas, votó en favor de Jorge II, Kondylis creyó que podía continuar mandando e intentó organizar un partido de corte fascista para imponerse a Jorge. Tsaldaris, amante de las fórmulas parlamentarias, opusiose. Antes de llegar el rey, el general dió el golpe de Estado, proclamó la monarquía y se hizo regente. Cuando Jorge regresó, se opuso al fascismo de Kondylis y sencillamente lo despidió del Poder. La monarquía hereditaria triunfaba sobre la monarquía cesarista que coetáneamente quería instaurar el general.

Pero Kondylis fué siempre honrado en sus convicciones. Creyó salvar a Grecia y la sumió en la guerra civil...—J. L. M.

El magisterio de Méjico protesta de malos tratos

También se quejaron ante el Presidente del retraso en el pago de sus haberes

MEXICO, D. F., enero 31. (AP.)—El Secretario del Presidente de la República, señor Luis Rodríguez, recibió hoy a una delegación de maestros que fueron a protestar ante el primer Jefe del Estado, contra el maltrato y los abusos a que son sometidos por varios gobernadores estatales amén del retardo en el pago de sus haberes. Se prometió dar atención inmediata al problema. También manifestaron frente a la Cámara de Diputados.

Durante estos actos se interrumpieron las actividades pedagógicas en el distrito federal, holgando momentáneamente los 7,000 maestros locales que se unieron a la protesta.

El periódico «La Prensa» publica un despacho fechado en Mérida, en que se dice que la Junta de Educación Estatal, ha dispuesto que en las escuelas yucatecas se cante «La Internacional» en vez del Himno Nacional mexicano.

M.E.C.D. 2016

SUPLEMENTO DIARIO EN ROTOGRABADO; DE ACTUALIDAD MUNDIAL
TELEFONO M-3775

DIARIO DE LA MARINA

DIARIO DE LA MARINA publica diariamente este suplemento en ROTOGRABADO que se entrega con la edición del periódico a los suscriptores por solo $1.20 al mes. SUSCRIBASE HOY: M. 7911 - M. 7912.

LA HABANA, SABADO, 1 DE FEBRERO DE 1936

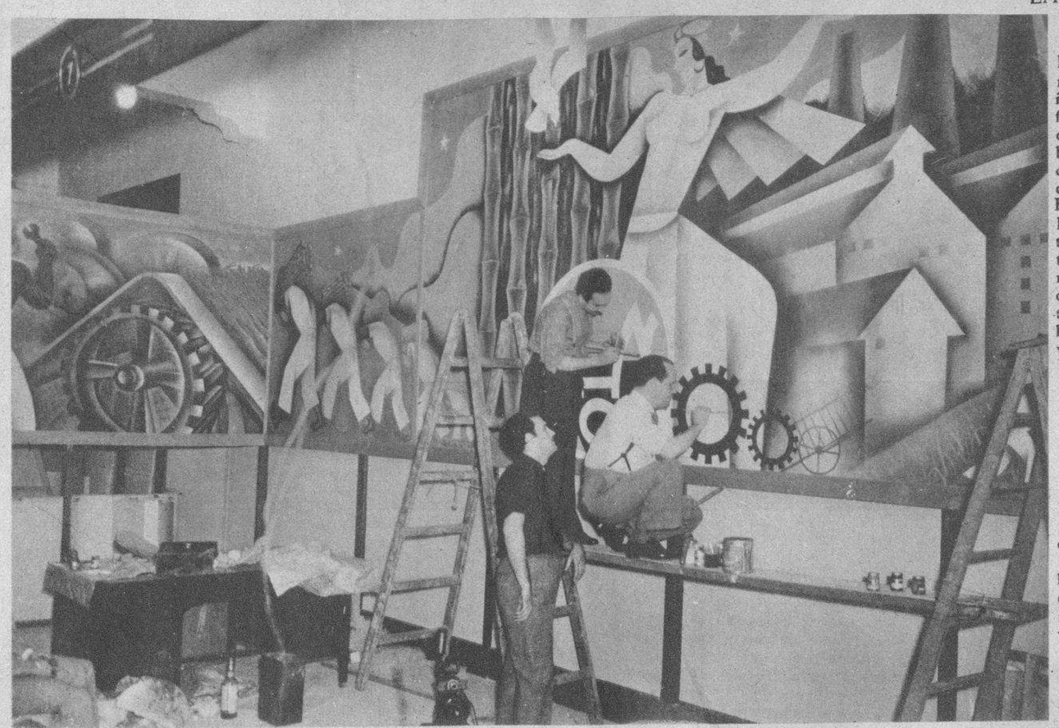

EN LA FERIA de la Habana, que inaugurará hoy el señor Presidente de la República, figura un stand de la Ass. Nacional de Hacendados de Cuba, cuya decoración estuvo a cargo del notable dibujante, compañero estimado Mario Karreño. La fuerza plástica de los 'panneaus', su sentido fuerte y expresivo constituyen un triunfo del admirado compañero, sorprendido por nuestra cámara en el momento de instalar su obra, junto al notable Aguilar y el Dr. González, valiosos colaboradores de Karreño (Foto D. M.)

DANDO los últimos toques a la instalación de las decoraciones que, por encargo de la Ass. Nacional de Hacendados, ha realizado Karreño. Sobre el artista y su colaborador el notable dibujante A. Aguilar y E. González, una visión de conjunto (Foto D. M.)

EVERETT APPLEGATE, quien en unión de Mary Frances Creighton ha admitido que diera muerte a su esposa para poderse casar con Mary, va camino de la sala de la muerte de Mineola, N. Y. Applegate, de no triunfar los recursos que han interpuesto sus abogados, pagará con la señora Creighton, el nefando crimen cometido con arsénico disuelto en un vaso de leche que se sirvió a la víctima (Foto Wide)

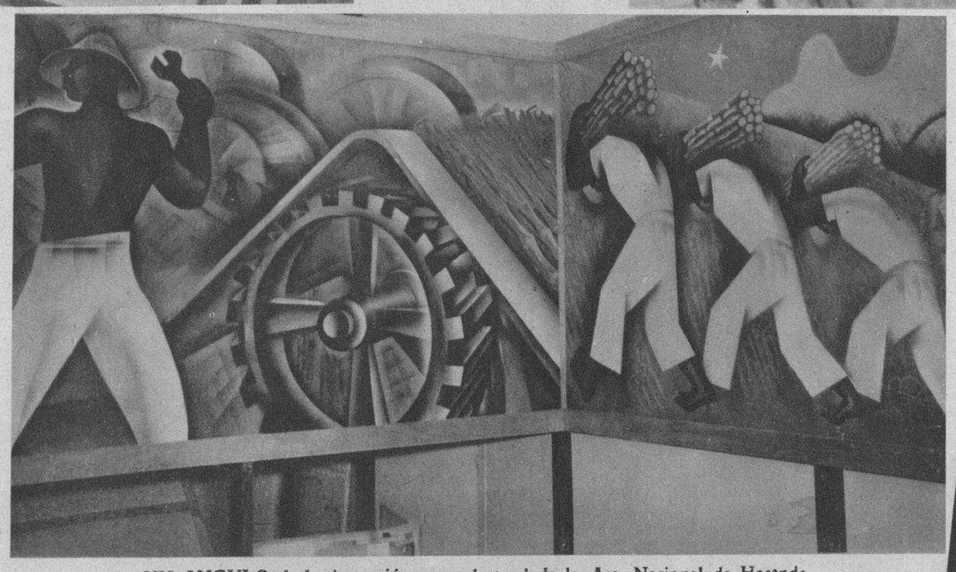

UN ANGULO de la decoración para el stand de la Ass. Nacional de Hacendados, instalado en la Feria de la Habana, realizada por nuestro compañero Karreño, donde el artista ha personalizado la fuerza y el vigor del trabajo (Foto D. M.)

EN LA ANTESALA de la muerte. La señora Mary Frances Creighton, tranquilamente aparece en los momentos en que se la conducía a la "sala de la muerte", después de haber sido sentenciada a la silla eléctrica junto con Everett Applegate por el envenenamiento de la señora de este último. La señora Creighton admitió que había proporcionado arsénico con la leche a la mujer de Applegate, y está en vísperas de pagar en la "silla" la muerte de su rival, que deseaba para poderse casar con Applegate (Foto Wide)

EL CORONEL Fulgencio Batista, Jefe del Ejército Constitucional, plantó su árbol, en la Escuela Forestal Pozos Dulces. Junto al coronel Batista, el señor Presidente de la República, el Sec. de Agricultura Dr. García Baylleres y los ayudantes presidenciales (Foto D. M.)

EL DIRECTOR de Emergencia muestra al señor Presidente de la República uno de los nuevos aparatos quirúrgicos adquiridos—e instalados—por el Hospital de Emergencia, recientemente. Junto al primer Magistrado, el Alcalde doctor Belt, el ayudante Franco Granero, el Sec. Dr. Morales del Castillo y otros (Foto D. M.)

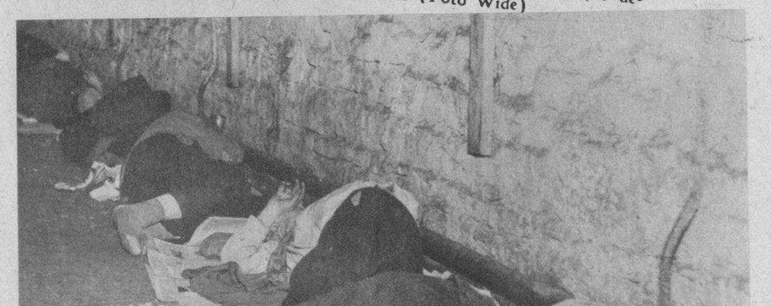

UNO DE LOS REFUGIOS contra el frío, proporcionado en New York a los indigentes, fué el de permitirles descansar cerca de las cañerías de la calefacción de las Estaciones de Policía (Foto D. M.)

EN PITTSBURGH (E. U.), se ha descubierto una manera bastante original de destruir la nieve. En los últimos temporales, ciertas zonas de la ciudad quedaron absolutamente tapiadas por la nieve; y los bomberos, utilizando sus mangas de agua, limpiaron literalmente los edificios (F. W.)

COMO INICIO de lo que habrá de ser el futuro Bosque de la Habana, ayer se llevó a cabo la Fiesta del Arbol, incluída en la Semana del Niño. Asistieron al simpático acto numerosas personalidades, entre las que se destacó el señor Presidente de la República, que figura en los momentos en que procedía a echar su pala de tierra a un árbol (F. D.)

M.E.C.D. 2016

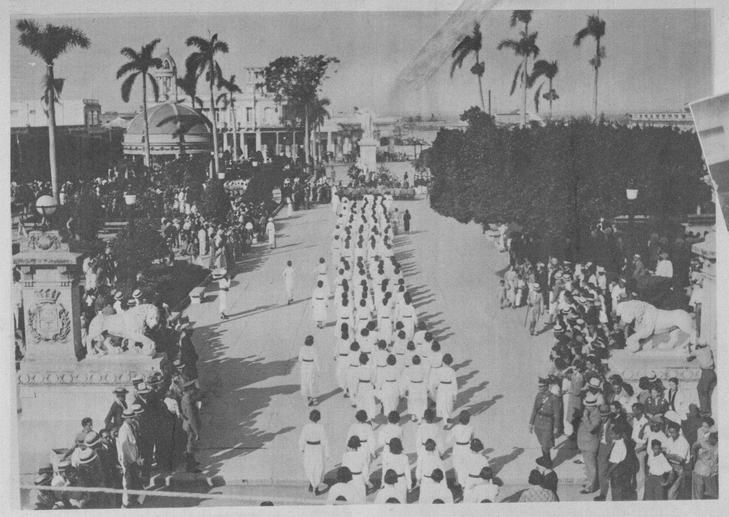

CON MOTIVO del homenaje póstumo a don José Munuera, varias personalidades del Centro de Dependientes concurrieron recientemente al sanatorio de esa colectividad. Entre los concurrentes, figuran el presidente social, don Avelino González, y el presidente de Propaganda, señor Pedro Gil (Foto D. M.)

REUNIDAS podemos ver a este ramillete de flores, correspondientes a los países centroamericanos que fueron agraciadas recientemente con el título de reinas de la belleza, de sus respectivos países, como sigue: Srta. Carmen Aparicio (Miss Guatemala); Sta. Rosario Coronel (Miss Nicaragua, electa Miss Centroamérica); Srta. Thaïs Calzada (Miss Costa Rica); Srta. Alicia López y López (Miss El Salvador); Srta. Lorna Duff (Miss Zona del Canal); y Srta. Aida Estripeaut (Miss Panamá) (Foto D. M.)

GUITARRISTA, cuadro del señor Fernando Corsino, que ha llamado poderosamente la atención en el XVIII Salón de Bellas Artes, inaugurado recientemente. El distinguido artista tiene ya realizada una obra bastante vasta, que acusa una fuerte personalidad pictórica (Foto D. M.)

EL ALCALDE de Cienfuegos y otras autoridades sumáronse fervorosamente al homenaje del pueblo, que desfiló ante la estatua de Martí, con motivo de la celebración de su natalicio. Numeroso público desfiló ante la estatua del más grande de nuestros patricios (Foto D. M.)

REGIO baile que celebró la sociedad regional Os Pinos Noves, de Santiago de Cuba, con motivo de la toma de posesión de la nueva Directiva (Foto D. M.)

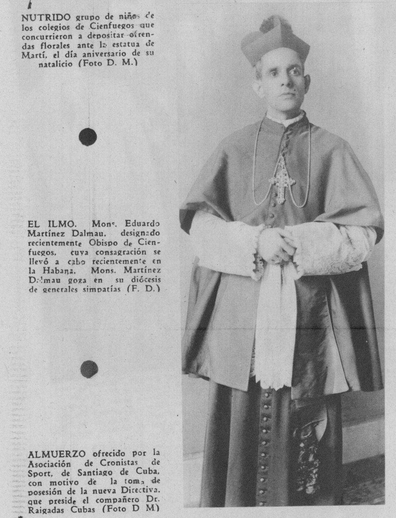

NUTRIDO grupo de niños de los colegios de Cienfuegos que concurrieron a depositar ofrendas florales ante la estatua de Martí, el día aniversario de su natalicio (Foto D. M.)

EL ILMO. Monr. Eduardo Martínez Dalmau, designado recientemente Obispo de Cienfuegos, cuya consagración se llevó a cabo recientemente en la Habana. Mons. Martínez Dalmau goza en su diócesis de generales simpatías (F. D.)

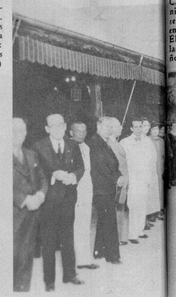

EL Tte. Cnel. JULIO Velasco M. M., que ha sido ascendido a Coronel Auxiliar del Jefe del Ejército Constitucional (Foto D. M.)

SUMAMENTE concurrida se vió la velada que el pasado martes por la noche celebró el Liceo de Guanabacoa en memoria de José Martí. Hizo uso de la palabra, entre otros, el Dr. Emilio Roig de Leuchsenring (Foto D. M.)

CAPITAN PEDRO A. Flores, Jefe del destacamento de Güines, a cuya iniciativa se debe la construcción del hermoso nuevo Cuartel de aquella Villa (Foto D. M.)

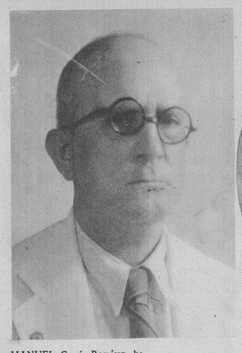

MANUEL García Ramírez, ha sido reelecto Tesorero de la Asociación de los Emigrados Revolucionarios Cubanos (Foto D. M.)

DESFILE ante el busto de José Martí, en el Parque de Santiago. El sugestivo acto fué todo por la Asociación de Reporters de la capital (Foto D. M.)

EN LA TROPICAL recientemente un almuerzo de la Asociación Cívica de Dependencia, al que concurrieron destacados elementos de esa otra sociedad. Entre ellos, el Sr. Enrique Bernal, propietario de Río Cristal, un lugar grato por todos conceptos— y D. Julio Herrera, el propulsor de la gran Cervecería La Tropical (Foto D. M.)

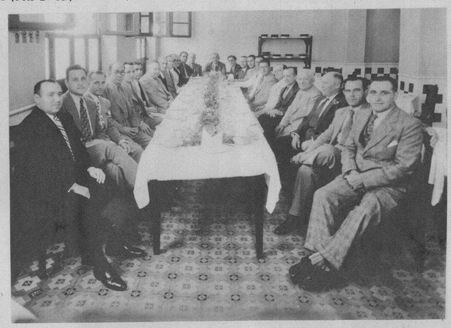

ASPECTO del almuerzo homenaje de cariñosa despedida, ofrecido en el hotel Bristol, al señor Ramón Alvarez, que desempeñó la presidencia del Casino Español, de Cienfuegos, durante diez años con singular acierto y fecundas iniciativas (Foto D. M.)

RECIENTEMENTE tomó posesión la nueva Directiva de la simpática sociedad Taboada, Chantada y Portomarín. Los nuevos Directivos van animados de los mejores deseos para hacer más grande su institución (Foto D. M.)

EN MEMORIA de don José Munuera, distinguido socio del Centro de Dependientes, fué colocada en la casa de salud de dicha institución una hermosa tarja de mármol, que perpetuará su recuerdo como iniciador de la "casa de los ancianos", pabellón que ostenta su nombre. La foto muestra la placa de referencia (Foto D. M.)

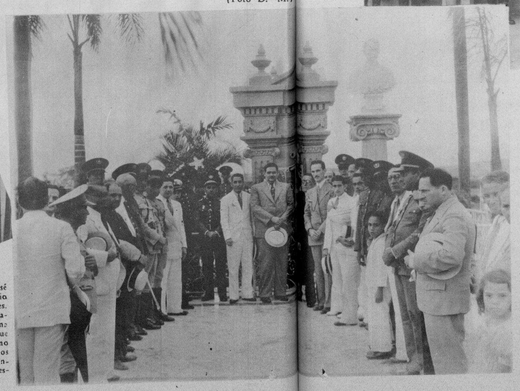

GRAFICAS de Villaclara. El teniente coronel Abelardo Gómez Gómez, jefe del Regimiento No. 3 (Leoncio Vidal), con parte de la oficialidad del regimiento y cirujanos dentistas de la ciudad, invitados a la inauguración del Gabinete Dental en el Puerto Militar General Monteagudo (Foto D. M.)

UN ASPECTO del acto celebrado ante la tumba del Apóstol José Martí, en Santiago de Cuba, para depositar ofrendas florales. Esta fervorosa manifestación fué organizada por la Asociación de Reporters (Foto D. M.)

FOTO tomada en el patio central del Hospital de Emergencia, después de inaugurar las nuevas salas el Alcalde Dr. Guillermo Belt. En la foto, aparece el Alcalde rodeado del alto personal del Hospital y los numerosos concurrentes al acto (Foto D. M.)

M.E.C.D. 2016

Para el baño y el tocador

HE aquí un grupo selecto de productos, todos de igual creación y perfume, que constituyen el detalle máximo de elegancia para el baño y el tocador. El jabón Kolonia, que permite un baño fresco, agradable y deliciosamente perfumado... el polvo de talco, de fragancia exquisita y perfecta adherencia a la piel... y la Legítima Agua de Kolonia que impregna la ropa o el pañuelo con su perfume delicioso.

Los productos Kolonia de Crusellas están a la venta en todos los buenos establecimientos.

Cómprelos hoy.

Exija la "LEGITIMA KOLONIA DE CRUSELLAS"

EL DR. BARNET, Presidente de la República, al salir del Hospital de Emergencia en la visita que hiciera, junto al Dr. Belt, Alcalde Municipal, y acompañado por el Sec. Dr. Domingo Morales del Castillo, Dr. Gómez Morales, Dr. Ismael Ferrer, Jefe de Sanidad Municipal, capitán Arias Arocha y nuestro repórter señor Yániz. El Presidente de la República felicitó al doctor Belt por las innovaciones introducidas en ese centro benéfico (Foto D. M.)

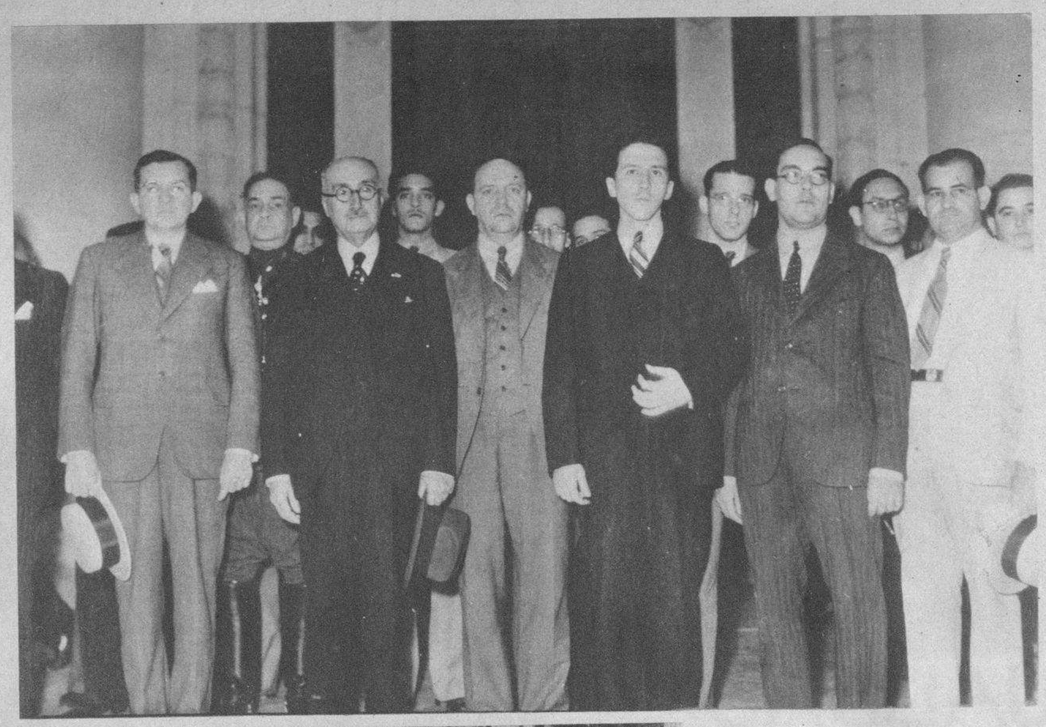

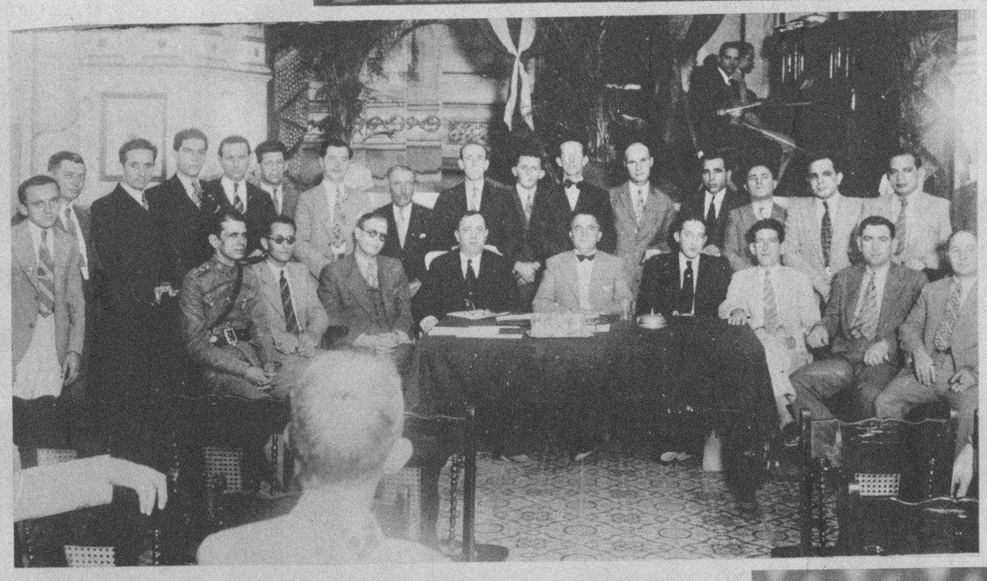

EN EL CASINO Español de Regla se llevó a cabo recientemente el cambio de su Junta Directiva, para lo cual se organizó un acto fraternal, al que asistieron distinguidas personalidades. Los nuevos nominados para regir los destinos del interesante Casino, figuran en esta fotografía (Foto D. M.)

UNA ARTISTA de cinco años. Yiyi de la Vega, encantadora artista de cinco años, que en la velada Martiana celebrada en el Centro Asturiano, deleitó al selecto auditorio con recitaciones y perfectas interpretaciones de baile (Foto D. M.)

EN EL BAR Bacardí obsequió ayer con un cocktail a la nueva agrupación Amigos de México, el Embajador del hermano país en Cuba señor Cravioto. En primer término, sentados, aparecen el Embajador con los señores Luis A. Baralt y el doctor Antiga, animadores de la nueva agrupación que intensificará las relaciones entre México y Cuba (Foto D. M.)

ALICIA PARLA, la simpática artista cubana, que ha llevado el arte vernáculo a través de Europa, siempre triunfalmente, ha regresado a Cuba, donde permanecerá una breve temporada descansando. La bella Alicia ha recibido últimamente proposiciones, nuevamente para Europa, para donde saldrá después de su breve temporada de descanso (Foto D. M.)

CUATRO JOVENES pertenecientes a nuestra buena sociedad, sorprendidas por la cámara en la terraza del Jockey Club, la última tarde de carreras (Foto D. M.)

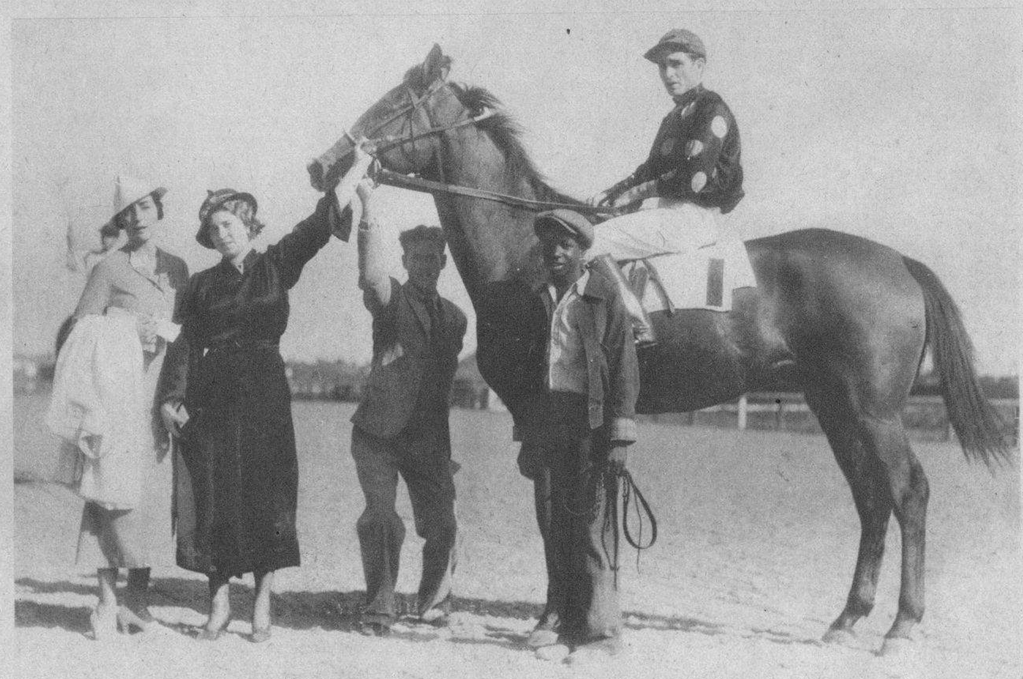

BOBBY F., montado por A. Fernández, es uno de los mejores ejemplares que corren en el track de Oriental Park. Completan el grupo las señoras del doctor Antonio Carrillo y Fuentes (Foto D. M.)

NUMEROSOS niños de las escuelas públicas aportaron su concurso al Día del Arbol, que se llevó a cabo ayer en la Escuela Forestal Pozos Dulces, lugar elegido para el futuro Bosque de la Habana. Todos los niños plantaron su arbolito, proporcionándoseles además, una tarde agradable (Foto D. M.)

Objetos para adorno y regalos.-
Lámparas.- Cubiertería.- Cristaleria.-
Visite nuestra exposición. Venta Especial de todos los Artículos.

Joyeria "El Gallo"
San RAFAEL é INDUSTRIA
TEL. M-2933

ENTRE las bellezas que son asiduas concurrentes al Oriental Park, se destaca siempre la señora María Muñoz, una silueta delicada, amante del rey de los deportes (Foto D. M.)

Tenga siempre en su tocador el *legítimo*
RHUM QUINQUINA DE CRUSELLAS

"COMO CONSERVO MI CABELLO SANO Y HERMOSO..."

"¡Cosméticos!-¡vestidos primorosos!-¿de qué sirven si uno permite que todo lo arruine el cabello sucio, con caspa o despeinado?"

Siga este sencillo método:

Por la mañana humedézcase el cabello con el Rhum Quinquina de Crusellas. En seguida, frótese este tónico en todo el cuero cabelludo con las yemas de los dedos, por 2 minutos. Luego, cepíllese el cabello por unos segundos. Después péinese. ¡Nada más!

El Rhum Quinquina de Crusellas por sus ingredientes tonificantes, combate las irritaciones y la caspa... evita la caída del cabello, conservándolo sano, suave, hermoso y con una fragancia fina y agradable.

M.E.C.D. 2016