1ª SECCIÓN 1

SERVICIO DE ASSOCIATED PRESS. Esta queda autorizada para usar nuestro servicio y noticias de información.
HILO DIRECTO CON NUEVA YORK

DIARIO DE LA MARINA

El DIARIO DE LA MARINA es el periódico más antiguo de Cuba. Fué fundado en el año mil ochocientos treinta y dos.
SERVICIOS ESPECIALES DE ESPAÑA

1ª SECCIÓN 1

AÑO CIENTO TRES.—NUM. 297 | ACOGIDO A LA FRANQUICIA POSTAL | LA HABANA, SABADO, 14 DE DICIEMBRE DE 1935.—SANTOS JUSTO, NICASIO Y ARSENIO | TIEMPO PARA HOY: VARIABLE, CON FRIO. | PRECIO: 5 CENTAVOS

HEMEROTECA ENT. 4 ENE 1936 MADRID

LOCALIZADA UNA CRIADA QUE VIO A LOS 2 SECUESTRADORES DE CASTAÑO

Entraron ayer las tropas japonesas en la antigua capital de Chahar

EL PUEBLO LAS RECIBIO SIN LA MENOR SEÑAL DE HOSTILIDAD Y SIN DENOTAR NINGUN ASOMBRO

Los intelectuales y los estudiantes de Shanghai han celebrado nuevas manifestaciones contra la invasión nipona y contra el régimen semi-autónomo del Norte

KALGAN, Provincia de Chahar, diciembre 14. (Sábado). (AP). El populacho y la soldadesca china de esta entrada al noroeste de China no realizaron la menor manifestación cuando un pequeño destacamento de tropas japonesas «invadió» pacíficamente la ciudad.

El punto de partida y el destino de estas fuerzas se ignoran, pero la llegada de veinte camiones japoneses desde Peiping hace creer que se proponen internarse en el país.

(Los despachos de Tientsin de ayer viernes dicen que los japoneses han prometido formular una nueva política hacia el régimen semi-autónomo de las Provincias de Chahar y Hopei del norte de China, la que comprende un rápido aumento de las fuerzas del Ejército japonés en dicha área y una íntima colaboración con el nuevo estado de cosas.)

(Kalgan, antigua capital de la Provincia de Chahar, se encuentra al sur de la Gran Muralla, en la frontera entre Hopei y Chahar a unas 116 millas al noroeste de Peiping.)

Esta ha sido la primera vez que las tropas japonesas llegan a esta ciudad, pero no hicieron ni un solo disparo como tampoco se escuchó una sola voz de protesta entre los habitantes.

Los combates que se libraron durante los primeros días de la semana cerca de Kuyuán, en el sudeste de la Provincia de Chahar entre un Ejército del Manuchukuo y la Policía Especial, han desaparecido. Anúnciase que se ha llegado a un acuerdo en virtud del cual la Policía mongólica se ha establecido en el territorio de la frontera disputado.

(En Shanghai, la prensa japonesa dice que los profesores de las universidades de Peiping son responsables de las recientes manifestaciones estudiantiles contra la autonomía del norte de China. Los intelectuales y estudiantes de Shanghai han efectuado nuevas manifestaciones recomendando la supresión del movimiento autonomista y la resistencia armada a la agresión.

EL VAPOR «SIBONEY» LOGRO RESCATAR A 5 NAUFRAGOS DE LA GOLETA «HALLIE K»

NUEVA YORK, diciembre 13. (AP).—El vapor «Siboney», en ruta de Veracruz a Nueva York, rescató a cinco personas que se hallaban en la goleta, «Hallie K», que se hallaba al garete frente a Júpiter, desde hacía 20 horas. El salvamento efectuóse en condiciones poco propicias del tiempo.

DESCARRILO UN TREN.- MUERTO UN FOGONERO

Tropezó con una manada de bueyes. Ocurrió el accidente en Noya cerca de Guantánamo

ULTIMA HORA

GUANTANAMO, diciembre 14, a las 3 a. m.—(Por teléfono).—Anoche, un tren de carga perteneciente al Ferrocarril de Guantánamo, se descarriló cerca de un punto conocido por Nova Lise, cuando tropezó con él una manada de bueyes.

El tren, que llevaba sus carros cargados de azúcar para el Muelle Tefeo, se precipitó por la vía fuera de los rieles, a más de cincuenta metros, pereciendo en el accidente el fogonero, cuyas generales hasta la hora en que telefoneo, tres de la madrugada, se desconocen.

Los carros quedaron destrozados, por haberse volcado. Las autoridades se constituyeron.—**Alvarez**, Corresponsal.

FRACASADO CHAPAPRIETA, PORTELA VALLADARES ES ENCARGADO DE FORMAR NUEVO GOBIERNO EN ESPAÑA

EL BLOQUE LE DA FACILIDAD PARA SU OBRA

Chapaprieta encontró recia oposición a sus planes. Gil Robles define la situación

MADRID, diciembre 13. (WP).—Don Joaquín Chapaprieta, a quien ayer se encargó por el Presidente de la República la formación de Gabinete, ha declinado hoy el encargo ante la imposibilidad de lograr la colaboración de ninguno de los cuatro partidos que formaban el bloque gubernamental.

El encargo dado a Chapaprieta consistía en la formación de un gobierno del Centro con los máximos apoyos de otros partidos afines, que pudiera lograr en la Cámara un acuerdo para la clausura temporal del Parlamento y al mismo tiempo gobernara durante la etapa pre-electoral llevando la paz y la concordia a los espíritus, restableciendo las garantías constitucionales e integramente los ayuntamientos del 14 de abril que fueron destituídos.

La posición de Gil Robles, contrario a todo gobierno extra-parlamentario como habría de ser el que formara Chapaprieta de acuerdo con la consigna presidencial, impidió al Primer Ministro dimitente constituir gobierno.

Gil Robles sigue sosteniendo que el gobierno que se forme debe situarse en el Parlamento o disolverse las Cortes, sin solución intermedia.

Tan pronto declinó Chapaprieta el encargo, el Presidente llamó a don Manuel Portela Valladares, ex Ministro de la Gobernación, para confiarle la misión de que formara gabinete.

Portela Valladares comenzó esta tarde a realizar gestiones diciéndose que ha encontrado algunas facilidades dentro de los partidos del bloque, aunque ello no le ha permitido aun formar gabinete.

(Información complementaria de la crisis española en la primera página de la segunda sección)

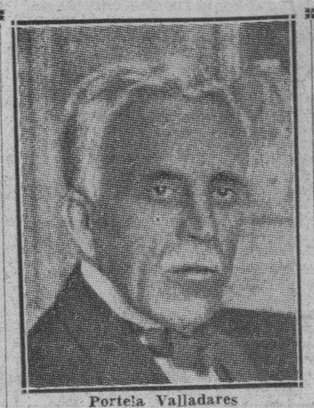

Portela Valladares

DESFALCO DE $8,000 EN LA 'WELLS FARGO'

Se ha cometido en las oficinas que tiene en Camagüey. Conoce el Juzgado del citado delito

CAMAGUEY, diciembre 13. DIARIO. Habana.— Mr. Howard, administrador de «Wells Fargo Co.», que se dedica al servicio de express en la estación del ferrocarril, ha descubierto en esa dependencia un desfalco de ocho mil pesos. El Juzgado conoce ya de este caso y ha iniciado las correspondientes diligencias.

EN LA FINCA "FREIRE", EN ARTEMISA, HALLARON AYER LA OSAMENTA DE UN HOMBRE

Se supone que pertenezca a un revolucionario de los que iban con el Coronel Celestino Baizán

ARTEMISA, diciembre 13 Diario. Habana.—En la finca «Freire», de este término, fueron hallados hoy los restos de una persona, constituyéndose por tal motivo en dicho lugar el Juez de Instrucción, doctor Salazar; el secretario, señor Ruiz; el jefe del puesto de la guardia rural teniente Domínguez; el jefe de la policía señor Collazo y el médico municipal doctor Gómez Echevarría, quienes pudieron comprobar que la muerte de esa persona data de más de un año, sin que los citados restos indiquen que hubiese violencia alguna.

A la vera de éstos se encontró un cinturón enrollado: un sombrero, un par de zapatos y un par de polainas. El individuo tenía una pierna más corta que la otra, a consecuencia de una fractura.

Se supone que los mencionados restos son de algún revolucionario perteneciente a las fuerzas del coronel Baizán, que pasó por aquellos lugares cuando se alzó contra Machado.

VILLAR, Corresponsal.

SE SUPONE QUE EL AVION QUE ACUATIZO EN MATANZAS DEJO EN LA COSTA NORTE EL RESCATE

Circulado un camión por suponerse que el chofer está complicado en el secuestro. Joven detenido. La Policía ocupó unos trajes de policía en Guanabacoa. Otra detención

EN las últimas horas de la madrugada anterior, por disposición del Jefe de la Policía Nacional, teniente coronel Pedraza, las fuerzas a su mando, quedaron acuartela-das en sus respectivas Estaciones y a las seis parte de las fuerzas, en ambulancias y camiones eran trasladadas a los lugares convenidos, en las afueras de la ciudad, comenzándose minuciosos registros en las fincas, casas particulares y establecimientos radicados en la Víbora, Calvario, Arroyo Naranjo, Arroyo Apolo, Calabazar, Rancho Boyeros y otros lugares.

Mientras se efectuaban los registros, otros grupos de vigilantes lo llevaban a cabo en distintas casas de la ciudad, obedeciendo esta medida a la búsqueda del secuestrado señor Nicolás Castaño Padilla y de su chauffeur Rodríguez.

La Policía fué distribuída por el teniente coronel Antonio B. Brito, segundo Jefe del Cuerpo, y por el comandante Tandrón, auxiliar del Jefe, con la cooperación de los comandantes inspectores de Distritos y otros oficiales.

Y a las seis de la tarde de ayer fué normalizado el servicio, sin que se pudiera localizar al señor Castaño, cuyo paradero se continúa ignorando hasta esta madrugada.

PUEDE RECONOCER A LOS DOS SECUESTRADORES

Un testigo importante fué localizado ayer por el sargento Falcón, de la Sección de Especiales de la Policía Nacional. Se trata de una doméstica, guardándose la mayor reserva sobre sus generales y demás datos de la identidad.

Según la testigo, se encontraba frente a su domicilio cuando vió que un individuo que vestía el uniforma del Ejército abría la portezuela izquierda del vehículo, simulando estar registrando la máquina, y una vez en el interior de la misma, esposó al chauffeur Rodríguez, pasando, acto seguido, a la parte trasera, encanonando al señor Castaño con el arma que portaba. Mientras esto tenía lugar, el otro individuo, que vestía uniforme de Policía, se apoderó del timón, conduciendo el vehículo a toda velocidad por Calzada en dirección a la calle 6.

Asegura poder reconocer a ambos individuos caso de que le sean presentados, por conservar perfectamente en su mente sus facciones.

SE RUMORA QUE UN AVION DEJO EL PRECIO DEL RESCATE

MATANZAS, diciembre 13. DIARIO, Habana.—Esta tarde acuatizó forzosamente en bahía el hidroavión NC-46-OM, tripulado por el aviador americano Charles J. Wellstead, el que manifestó a las autoridades marítimas que lo detuvieron, que realizaba un viaje de Miami a Cayo Hueso, viéndose obligado a cambiar de ruta, por haberlo sorprendido una tormenta tropical cerca de Cayo Hueso, por lo que aterrizó aquí por falta de combustible. El aviador presentaba una herida en el dedo índice de la mano derecha. Como carecía de documentación e hízose sospechoso fué conducido al Cuartel Agramonte, donde fué visitado por el Cónsul americano en ésta, míster Milton Patterson, quien al terminar la entrevista mantúvose absolutamente hermético, así como las autoridades. Se acaba de disponer su conducción a Columbia. Aun cuando existe el rumor de que dicho avión trajo el precio del rescate del señor Castaño, que dejó en cierto lugar de la costa norte, dirigiéndose luego a ésta para tomar combustible, no hemos podido confirmar nada sobre el particular, al que prestamos la mayor atención.—**Lovio.**

CAMION CIRCULADO

MATANZAS, diciembre 13. DIARIO. Habana. Acaba de ser circulado el camión de la Compañía Panificadora de Matanzas, número 36, por creerse al chofer del mismo complicado en el secuestro de Castaño.

El hidroavión a que anteriormente hago referencia, es de color platino, con las alas y cola rojas.

DETENIDO LUIS ORLANDO RODRIGUEZ

El sargento Gavilla detuvo anoche al joven Luis Orlando Rodríguez, vecino de Consulado 92, en los momentos que conducía el auto cuña número 9778.

Al practicarse un registro en el apartamento que ocupa en dicha casa, la policía ocupó documentos que lo comprometen, así como seis fundas de revólvers y una caja portadora de rifle.

TRAJES DE LA POLICIA OCUPADOS

Los sargentos Cabezas y Gavilla y el cabo Cárdenas, de la Sección de Especiales, verificaron ayer un registro en la casa Corrales 11, en Guanabacoa, procediendo al arresto del inquilino de la misma Rodolfo Cuervo Galán, con motivo de haber ocupado documentos, así como trajes de cuando prestaba sus servicios en el Cuerpo de la Policía de Guanabacoa, en unión de su hermano Ramón. También se ocupó un carnet de la Policía Nacional, expedido a nombre de Roberto Carreras Ferrer y varios pares de polainas. Por las cartas que le fueron ocupadas, se ha podido conocer que se encontraba en contacto con los revolucionarios residentes en México. Con lo actuado se dió cuenta al Tribunal de Urgencia número Dos, con remisión, al Vivac, del acusado.

ARRESTO DE UN INDIVIDUO

Ramiro Oms, vecino de Villegas 73 fué arrestado ayer tarde por el teniente Morales, con motivo de haberle ocupado en su domicilio un aparato de radio-telegrafía trasmisor. Expuso el acusado, que su padre, nombrado Antonio, hace algún tiempo abrió una academia en su domicilio para dar clases de radio-telegrafía y debido a ello se encontraban los aparatos ocupados en su poder. El detenido fué enviado al Vivac.

PERDIO DOS DEDOS UNA SEÑORA AL ESTALLARLE TRES FULMINANTES

MARIANAO, diciembre 13. DIARIO. Habana. En el Hospital Militr de Columbia, fué asistida la señora Blanca Padrón Padrón, de veinte años, vecina de San Juan 2, de heridas por avulsión con pérdida de los dedos pulgar e índice de la mano izquierda, que dijo sufrió al estallarle tres fulminantes que acercó a una lámpara para verlos mejor.

Agregó que esos explosivos los había llevado a su casa su esposo el soldado Mario Elías, destacado en el Escuadrón 4, con el fin de destruir los, tomándolos ella por curiosidad y ocurriendo el hecho en la forma ya descrita.

La sesión pública de anoche en la Academia de Ciencias

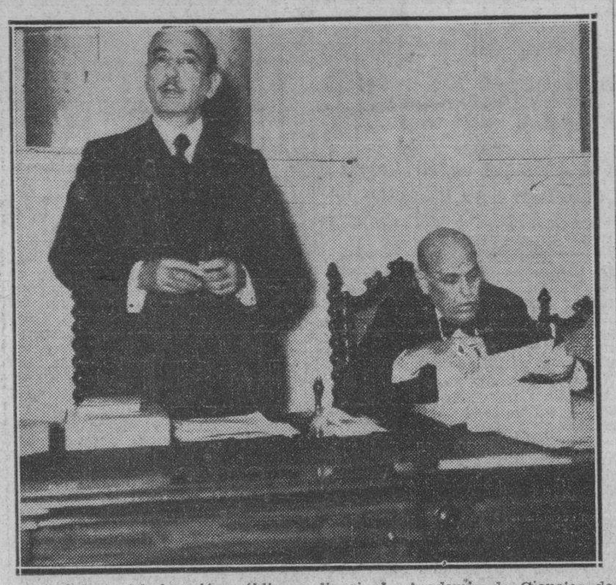

Anoche celebró sesión pública ordinaria la Academia de Ciencias de la Habana, bajo la presidencia del doctor José Antonio Presno, figura ilustre de la Medicina cubana, que tuvo a su cargo, además, la presentación de las obras donadas a la Academia por el profesor Rudolph Matas, de New Orleans, que fué exaltado en la misma reunión a académico correspondiente.

Las otras disertaciones de la noche estuvieron a cargo de los doctores Carlos E. Finlay, Octavio Montoro y Pedro Fariñas, que hablaron sobre aspectos distintos de sus especialidades.

El hermoso paraninfo de la Academia de Ciencias se vió muy concurrido y los conferenciantes merecieron los elogios y aplausos calurosos de la sala.

La foto nos muestra al doctor José Antonio Presno en los momentos en que hacía uso de la palabra desde la propia presidencia del acto. A su lado puede verse al doctor Raimundo de Castro, distinguido hombre de ciencia, secretario de la citada institución.

APARECIO MUTILADO Y COMIDO POR LAS AURAS UN BILLETERO CERCA DEL PUEBLO DE BAIRE

Presenta varias heridas de arma blanca, lo que permite suponer que fué asesinado

SANTIAGO DE CUBA, diciembre 13. DIARIO. Habana.—En el pueblo de Baire apareció hoy, horriblemente mutilado y comido por las auras, el joven haitiano Ruiz Campa, vecino de dicho lugar y el cual se dedicaba a la venta de billetes de Lotería. El cadáver presentaba varias heridas de arma blanca, lo que hace suponer que asaltaron para robarle y al oponerse a ello recibió la muerte.

El ejército ha iniciado la búsqueda de los matadores habiendo detenido a un paisano del occiso.—**García**, Corresponsal.

La alta oficialidad del Ejército hizo ayer una visita de cortesía al ex-Presidente Carlos Mendieta

LA ALTA oficialidad del Ejército Constitucional que asistió en la tarde de ayer a la toma de posesión del doctor José A. Barnet, Presidente Provisional de la República de Cuba, una vez que hubo terminado el acto, se dirigió a la finca del coronel Carlos Mendieta con el objeto de hacerle una visita de cortesía.

Aprovecharon, pues, los oficiales concurrentes a dicha ceremonia el haberse reunido en el solemne acto para trasladarse conjuntamente al retiro que en Hoyo Colorado posee el ex-presidente y darle una muestra sincera de la cordial amistad y la admiración que sienten por el cubano ilustre que, sacrificándolo todo por el porvenir de la patria, abandonó la Primera Magistratura de la nación.

El coronel Carlos Mendieta los atendió gentilmente y departió con ellos durante largo rato.

EXIJA el SUPLEMENTO en ROTOGRABADO con esta EDICION

3 DETENIDOS AL IR A BUSCAR $500 EXIGIDOS

El Capitán Mudarra, de la 10a. Estación, arrestó esta madrugada a los jóvenes Santiago López Perdomo, estudiante de Artes y Oficios, vecino de 27 número 94; Miguel Sosa Pérez y José González Cabrera, residentes en Cojímar, en los instantes en que el primero iba en busca de la suma de 500 pesos, que hace días exigió por medio de un anónimo, al señor Francisco Foyos, vecino de 23 número 219.

En la carta se le exponía a Foyos que si no entregaba 500 pesos le secuestrarían a su hijo Alberto, de 15 años de edad o le paondrían una bomba en su casa.

El dinero debía ser colocado en un árbol que existe en 27, entre D y E, en el Vedado, lugar en que fué detenido por la Policía López, quien después delató a los otros como sus cómplices.

LA OPOSICION BRITANICA UTILIZA COMO ARMA DE COMBATE CONTRA EL GOBIERNO EL PLAN DE PAZ Y DICE QUE LA LIGA SEGURAMENTE LO RECHAZARA

Hay quienes creen que Hoare no tendrá más remedio que dimitir. «El ciudadano inglés, dice Attlee, conceptúa que Baldwin y su Gobierno le han traicionado». Recia oposición

LONDRES, diciembre 13. (AP).—Los políticos intentan sacar provecho de la situación de Ginebra con el fin de forzar al Gabinete de Baldwin a ciertas concesiones y aunque en la generalidad de los círculos se ha acogido indiferentemente la actitud de la oposición, se advierten en algunas partes señales de que el escándalo va rinforzando, en vez de decaer. Se ha visto que las proposiciones que ahora se han hecho a Italia sobrepasan en mucho a los términos que al principio se daban al Duce. Sin embargo, ninguna personalidad de primera fila ha atacado a Baldwin todavía, limitándose hasta ahora las actividades oposicionistas más enérgicas a Clement Attlee, que pronunció un discurso contra Samuel Hoare en Bassetlaw.

Rey Jorge V de Inglaterra

—El ciudadano inglés, dijo, conceptúa que Baldwin y su Gobierno le han traicionado, al igual que a la Sociedad de las Naciones, a la causa de la paz y a Etiopía.

Se hacen comentarios acerca del destino político de Sir Samuel Hoare, Secretario de R. E., el cual recibió plenos poderes del Gabinete para negociar con M. Laval. El Gabinete, además, ratificó plenamente las facultades dadas a Hoare y el proyecto que él presentó. Se dice en algunos centros que Hoare no tendrá más alternativa salvo dimitir y que la Sociedad de las Naciones con toda seguridad rechazará el plan. Dícese que Hoare regresará a Londres para estar presente en el debate sobre las relaciones exteriores, señalado para el jueves de la semana que viene. Eden también regresará.

El «Evening News», al igual que otras publicaciones, deja entrever que el escándalo político no pasará de ser una tempestad en un vaso de agua, declarando que en estos instantes se libra una batalla entre los realistas y los idealistas. «Hay que darse cuenta, enuncia el periódico, que Mr. Baldwin mejor que nadie se da cuenta de la gravedad de la situación.»

Kate Courtney, que presidió una sesión de la «Cruzada Feminista de la Paz» afirmó en el acto referido que la situación es «desastrosa, alarmante, sorprendente y desconcertadora; es un episodio trágico de la historia británica, que nos hace avergonzar y sentirnos incómodos.»

Elanor Rathbone, miembro del Parlamento, sostuvo que «los editoriales de la prensa de los Estados Unidos hacen la situación más grave.»

El Rey Jorge V, que se mantiene enterado de los acontecimientos, hizo llamar a Sir Robert Gilbert Van Sittart, Secretario permanente de Estado, para que le enterase de las últimas noticias, supuesto que él acaba de regresar de París. Van Sittart también conferenció largamente con Baldwin.

El discurso de Attlee, que se trata de emplear como arma principal contra el Gobierno, llega a extrañas comparaciones sobre un cambio de territorio entre la Gran Bretaña y Francia, tomando a Inglaterra en términos de comparación con Abisinia.

Sumario de esta Edición

	Páginas:
Cables	22
Agricultura	10
Cables de España	13
Cartel del Día.—(Teatros y Cines)	6
Católica. (Cultos para mañana e Información General)	18
Crónica Habanera	5-7-9
Crucigramas	4
Defunciones	5
Escenario y Pantalla.—(Crítica)	6
Estado del Tiempo	5
Gacetillas	6-8
Guanabacoa al Día	8
Habaneras	4
Hacienda	10
Información General de Provincias	16
Lonja del Comercio	17
Matanceras	4
Mercantil	17-18
Música y Músicos	7
Noticias de los Juzgados de Primera Instancia.—(Vida Civil)	10
Obras Públicas	10
Policía	2
Pasajeros por la Vía Aérea	11
Pasatiempos	19
Política	11
Puerto	11
Sanidad	10
Secretaría de Comercio	10
Secretaría del Trabajo	10
Sociedades Españolas	8
Sports	14-15
Telegramas del Interior	16
Tribunales	10
Viboreñas	8
LECTURAS:	
Actualidad Internacional. (Por J. L. M.)	22
A Través de la Vida. (Por Héctor de Saavedra)	4
Al Margen de la Historia	4
Armonías. (Por Gustavo E. Urrutia)	2
Burla Burlando. (Por M. Alvarez Marrón)	4
Cartas al Director	3
«Castroviejo». Gloria de las Ciencias. (Por José Aixalá)	13
De Ética Profesional. (Por XX)	13
El Conde del Rivero. (Por Querido Moheno)	22
El Cuento de Hoy	7
Fechas y Aniversarios	3
La España de Hoy. (Por Manuel Aznar)	13
Mussolini. (Por Jacques Bainville)	12

MIAMI AGASAJO ESPLENDIDAMENTE A LOS ASES CUBANOS QUE FUERON A LA COMPETENCIA AEREA

Aviadores cubanos del Ejército Constitucional, rodeados de los miembros de comisión de recibo, del Alcalde de Miami y de un grupo de periodistas. Al fondo aparece la cabina del Bellanca que condujo a la bella ciudad floridana a la comitiva.

EL Buró de Prensa y Radio del Cuartel General recibió ayer, desde la ciudad de Miami, Estado de la Florida, varias noticias de importancia relacionadas con la estancia en aquella ciudad de los aviadores y oficiales del Ejército Constitucional, que salieron el pasado día 11 a bordo del Bellanca y del perseguidor de la marca **Hawck** número 20.

Según estos informes suministrados por el periodista señor Leandro García, que lleva la representación de sus compañeros en la excursión, el viaje se realizó perfectamente, costeando constantemente y volando a una altura media de dos mil cuatrocientos pies y a una velocidad, también promedio, de ciento veinticinco millas por hora.

ALTERNARON.—Durante el viaje alternaron en el gobierno del Bellanca como pilotos, los capitanes Povey y Alvarez, reinando durante todo el viaje un verdadero espíritu de camaradería entre los tripulantes.

EN CHAPMAN FIELD.-En Chapman Field, Miami, la comisión cubana fué recibida por las siguientes personalidades:

El capitán W. V. Andrews, jefe del aeródromo; el Cónsul de Cuba, señor Hernández; el Cónsul de la República de Colombia, señor A. Calvo; el representante del Gobierno de Cuba, señor Agustín Parlá, en otra época famoso y arriesgado aviador; los señores Fernando Cabezas y Noel Nulon, comisionados para el recibimiento por la ciudad de Miami; el señor Luis Ardois, del Foreign Guest Comitte; el brigadier T. M. Andrews; el Mayor Genaral Tschappert Jefe de Ordenanza de Washington.

CENTILEZAS.—A la disposición de los pasajeros fueron puestos automóviles, que los trasportaron a Miami, distante de Chapman Field unas veinte millas.

La comitiva se instaló en el Cortes Hotel y fueron considerados huéspedes de honor de la ciudad.

SALUDOS.—Ya instalados en el Hotel, los miembros de la comitiva fueron saludados por el Alcalde de Miami, que les ofreció un cocktail party y una comida espléndida.

Poco después se verificó una reunión en el Red and Reel Club, sociedad exclusivamente integrada por hombres preeminentes de Miami, en la que varios oradores disertaron acerca de la aviación, sus progresos y su necesidad, tanto en la paz como en la guerra.

Después se celebró un «show» alegre y se sirvió un ponche, al que asistieron oficiales del Ejército de los Estados Unidos, de Cuba y un grupo de cubanos distinguidos.

BUENA IMPRESION.—La comitiva cubana fué muy atendida y agasajada y tuvo una magnífica impresión de Miami, sus autoridades y su simpático y acogedor pueblo.

MIL AVIONES PREPARADOS.—Cerca de mil aviones se hallan convenientemente preparados en los diversos aeródromos para tomar parte en las competencias aéreas internacionales. (Que comenzaron el jueves para dar fin hoy).

EXITO DE CUBA.—Según nos comunicó y ratificó hoy el comandante Valls, el capitán Povey, piloto de nuestro Ejército Constitucional, tomó parte en los eventos de acrobacias, ganando los mejores puntos, cosa ésta que honra a la aviación cubana.

MAÑANA REGRESAN.—La comitiva que acudió a Miami regresará mañana en el Bellanca, que pilotearán alternativamente los aviadores capitanes Alvarez y Povey.

En el perseguidor número 20 vendrá el capitán Solórzano.

Se espera que se encuentren en el aeródromo de Columbia el mediodía del domingo.

DICE MENDIETA QUE MIENTRAS BATISTA ESTE AL FRENTE DEL EJERCITO, CUBA ESTARA SEGURA

«Nadie mejor que usted sabe cómo estuve siempre dispuesto a la retirada expedita», le dice en la misma carta. Envía, por conducto de Batista, un cariñoso saludo al Ejército

Finca Carmita, Hoyo Colorado, 13 de Diciembre de 1935.

Sr. Fulgencio Batista y Zaldívar,
M. M. y N.
Coronel Jefe del Ejército Constitucional.
Ciudad Militar de Columbia.

Mi querido Coronel:

Recibí y leí con profunda emoción su admirable carta de despedida.

Me siento dichoso al consignar en ésta las palabras de siempre: «mi querido coronel», porque ello supone que sigue usted al frente del Ejército Constitucional de Cuba, y, mientras esa circunstancia sea realidad tangible, no debe cubano alguno sentir temor por el porvenir de la República, ya que ésta no puede vacilar sobre el pedestal de grandeza en que, con la contribución patriótica de las Fuerzas Armadas, usted ha sabido colocarla.

Es cierto que siempre me ha hablado su alma el lenguaje del soldado pero también lo es que ese lenguaje ha venido caracterizado y revestido de su emoción de hombre de sentimientos exquisitos. Y es por eso por lo que una palabra suya, en cualquier instante de los de mi gobierno, fué escuchada y atendida como signo de una cabal sinceridad patriótica puesta al servicio de Cuba.

Cuando el día once abandoné el Palacio Presidencial, sentí el regocijo que infunde al alma el cumplimiento del deber; y experimenté honda satisfacción al ver que usted estaba a mi lado; porque si usted me vió subir al sacrificio que la Patria en momentos amargos exigía de mí, también me vió bajar, no al sacrificio en este caso, sino al remanso hasta donde no es posible que llegue el eco de las pasiones desencadenadas.

Nadie mejor que usted sabe como estuve siempre dispuesto a la retirada expedita. Nadie mejor que usted conoce cuán poco arraigado me consideré en todo momento al poder que no da más honores que aquellos que en la vida se han ganado a costa de renunciamientos y abstenciones.

Y si es cierto, como usted afirma, «que hoy recojo el fruto de mi cosecha en las reacciones populares que como mensajes llegan hasta usted», ¡bien haya mi retirada, que esa gloria máxima me ha concedido como ciudadano, al alabar con generosa admiración la actitud del gobernante!

Reciba querido Coronel, mi sincera gratitud por sus palabras alentadoras, hijas del sentimiento de un soldado ejemplar y de un patriota intachable como es usted. Y tenga la bondad de hacer extensiva esa gratitud a los soldados de la Patria que ven en su Jefe sencillo y humano a uno de los pilares más consistentes de nuestra República.

Créame también, como siempre, su muy amigo y admirador que le envía un abrazo,

Carlos Mendieta.

UNA DELEGACION DE FRANCIA VISITARA LA HABANA EL DIA 31

EL Ministro de la República Francesa ha comunicado a la Secretaría de Estado que el día 31 del corriente mes, llegará a la Habana, en el vapor «Columbia» la Delegación Francesa, integrada por trescientas personas, que concurrirán a las fiestas que se celebrarán en las Islas Guadalupe y Martinica del 20 al 26 del actual. La Secretaría de Estado dió traslado a la Secretaría de Hacienda de dicha comunicación.

A los Delegados franceses les serán ofrecidas las cortesías de estilo a su llegada a nuestra capital, y el Secretario de Hacienda así lo ha comunicado al Departamento de Inmigración y a la Aduana de la Habana.

PUSO FIN A SU VIDA UNA BELLA JOVEN

Murió casi en el acto. Fué por contrariedades de amor. Su última frase fué: **Mamá**

SANTIAGO DE CUBA, diciembre 13. DIARIO. Habana.—La estimada señorita holguinera Felipa Saavedra, de 18 años de edad, suicidóse de un certero balazo en la cabeza, muriendo instantáneamente. Atribúyese el móvil a contrariedades amorosas. Su última palabra fué «mamá»... Una hermana de la suicida nombrada Juana, también se suicidó el año pasado.—**García.**

OCUPADA ANOCHE UNA PLANTA DE RADIO QUE FUNCIONABA EN PEDRO PERNAS 11, EN LUYANO

Estaba instalada en la residencia de un ex-miembro del Ejército, pero era de la propiedad de un hijo suyo, que trabaja en Comunicaciones. No tenían licencia para ella

EL Capitán Pérez, al mando de La 14a. Estación, asistido de los vigilantes Guerra y García, se personó anoche en la casa Pedro Pernas número 11, altos, donde al practicar un registro ocuparon una planta trasmisora de radio.

Con tal motivo fué arrestado el inquilino de dicha casa Arturo Montes y Montes, de la Habana, de 70 años de edad, sargento retirado del Ejército, empleado del Cuartel General de San Ambrosio, quien declaró, que la planta es de la propiedad de su hijo Lorenzo, empleado de la Secretaría de Comunicaciones. Por ignorar ambos que estuviera prohibido el poseer una planta como la ocupada, había sido el motivo que no solicitaa el permiso indispensable para ello a las autoridades correspondientes.

Con lo actuado por el Capitán Pérez, se le dió cuenta a las autoridades indicadas en estos casos.

La planta fué ocupada mas tarde por el Teniente Lara, Jefe del Servicio de Radio de la Policía. A su juicio tiene un voltaje de gran alcance.

M.E.C.D. 2016

CUBA APLICA CON UN RECTO SENTIDO DE SU DEBER LAS SANCIONES DE LA LIGA A UN BUQUE ITALIANO

DIARIO DE LA MARINA

Fundado en 1832
Dirigido hasta 1919 por D. Nicolás Rivero y Muñiz.
Oficinas y Talleres: Prado 103. Habana.—Representante en New York, Joshuá B. Powers Inc. 220 E. 42nd. St
Director actual: José I. Rivero.

Editado por la Cía. DIARIO DE LA MARINA (S. A.) cuyo programa consiste «en la defensa de los intereses generales y permanentes de la Nación cubana, de los especiales de la Colonia española establecida en la misma y de la unión y armonía entre los diversos elementos que conviven en el país»
Art. 1º de los Estatutos.

Teléfonos del DIARIO

Dirección	M-3577
Administración	M 7911
Suscripciones	M 7911
Quejas	M 7911
Clasificados	M-7915
Jefe Redacción	M-1287
Redacción	M 7913
Sports	M 7912
Ag. Guanabacoa	XO 1584

PRECIOS DE SUSCRIPCION AL «DIARIO DE LA MARINA»

Habana y Provincias	
Mes	$ 1.20
Trimestre	3.25
Semestre	6.25
Año	12.00
Extranjero	
Trimestre	$ 4.25
Semestre	8.00
Año	15.00
Edición Dominical (Para el extranjero solamente)	
Semestre	$ 3.00
Año	5.00

Inscripto según la ley No. 82, resolución No. 32, de 17 de agosto de 1932.

ARMONIAS

Por GUSTAVO E. URRUTIA

RAMIRO CUESTA

YA REPOSA bajo la tierra de su patria, su provincia y su ciudad natales, el cadáver de Ramiro. De nuestro Ramiro.

El sepelio fué nutrido, silencioso, triste y solemne. La República le rindió los honores militares que le correspondían como oficial del Ejército Libertador y oficial retirado de la antigua Guardia Rural.

Sus camaradas, los veteranos de la Independencia, con quienes fraternizó en la guerra y en la paz, lo inhumaron en su panteón de gratitudes patrióticas. Sus compañeros del separatismo, del foro, de la judicatura, de la política, de la sociología, de las sociedades de color, del pueblo cubano, acudieron también a enterrarlo.

Su vida había sido ejemplar en todos estos círculos. Fué un entierro de grave solemnidad y tristeza. El lacerante gemido del clarín militar tocando a un silencio que ya oprimía todos los pechos. Tres descargas perfectas de fusilería. Un aguacero recio y vertical, como Ramiro, aseándole el sepulcro y mullendole la tierra que había de acoger sus despojos para siempre. Fué la única, la magnífica oración fúnebre. Parecía como si con ella la Naturaleza, en su tácita elocuencia, presentara su alma a la misericordia divina.

* * *

Cuba pierde un patriota, una mentalidad ilustrada y cultivada, un corazón justo, honrado, ingenuo, un carácter estoico, un genuino padre de familia, un negro antirracista y martiano, un luchador incansable por la fraternidad inter-racial y la superación social de nuestro pueblo, un modelo eminente de las cualidades del afrocubano. Un ciudadano perfecto. Valía ser simbolizado con una línea recta en todo, por fuera y por dentro.

* * *

No estoy en ánimo de intentar la biografía del doctor Ramiro N. de la Cuesta y Rendón. Habrá que escribir algún día este honroso capítulo de la historia de los prohombres cubanos.

Quiero ceñirme hoy solamente a exponer algunas reflexiones acerca de su actuación como Fiscal del Tribunal de Urgencia Número Uno, de esta capital. Es uno de sus servicios más valiosos a la patria y a su raza.

En medio de las estrecheces económicas a que por largos años le sometieron su decoro y su inflexible dignidad, desde que cesó como Representante a la Cámara por Matanzas; en medio de las dolorosas decepciones que el fracaso de la doctrina de Martí le produjo como hombre de una raza subestimada, el doctor Cuesta había sido un perenne y aprovechado estudiante de su carrera de abogado, en la biblioteca, en el gabinete, en estrados.

Así pudo hacer frente, con cabal competencia técnica y magnífico éxito jurídico, a las premuras y dificultades de un cargo tan espinoso, ocupado de improviso sin el auxilio de un previo ejercicio de la fiscalía ordinaria.

Fué una ruda faena de prueba para su capacidad jurídica y, además, para el alto sentido sociológico y el sentido común político suyos, y, por reflejo, del negro cubano. Era en aquellos momentos el cargo más espinoso de la judicatura, para cualquier cubano. Sobre todo para un negro, en medio de tantos odios, rencores, insidias y racismos. El lo sabía, y por lo mismo lo aceptó, a plena conciencia y con viril concepto de la responsabilidad ciudadana.

Su conducta fué magistral e inolvidable. Era el austero representante de la sociedad cubana para la defensa de sus intereses permanentes, que son esencias vitales de la patria. El fué el verdadero Fiscal: el funcionario equidistante del acusado de los Jueces, apremiado por el supremo deber de discernir en la maraña de sectarismos, reacciones, violencias, insidias y peligros de aquella crisis horrible, las verdades, los valores, los principios que habrían de abonar las raíces esenciales de la sociedad, de la cubanidad, de la patria.

Sus alegatos desconcertaron mientras no se llegó a comprender aquel concepto suyo—manteniendo con seriedad limpia de pedanterías,—de que el Ministerio Fiscal no es mera institución de acusaciones a ultranza, sino de defensa social, y que a la sociedad lo mismo se le defiende acusando a un delicuente que abogando en pro de un inocente.

El caso espantoso de la falsa acusación de secuestro frustrado de una criatura blanca en Guanabacoa, en que el Fiscal Cuesta salvó la vida y sacó absuelto al acusado, un negro honesto de apellido Cárdenas, fué un ejemplo sensacional y célebre de este criterio.

Los inocentes abecedarios, auténticos, estudiantes, radicales, obreros, que fueron injustamente acusados ante el Tribunal de Urgencia Número Uno, tuvieron en él su más eficiente protector. A menudo los defensores se limitaban a adherirse al informe del Fiscal. Así mismo era severo e inflexible en la acusación contra la culpa probada. Por lo general el Tribunal honraba su tesis, aceptándola.

Su probado valor, sereno y vigilante, de hombre acostumbrado desde la adolescencia a exponer su vida en el cumplimiento de sus deberes, le permitió transitar absolutamente solo y tranquilo por todas partes en los días más peligrosos del terrorismo.

Pronto unos y otros comprendieron la insólita mentalidad justiciera del Fiscal Cuesta, y los odios y contrariedades se trocaron en respeto para su espinosa misión. Unos y otros aguardaban los juicios con plena confianza en sus informes judiciales.

Era, sin embargo, demasiado trabajo y excesiva tensión espiritual para un hombre ya consumido fisiológicamente por la miseria económica y los dolores sentimentales. Estaba rindiendo su última faena patriótica. Vivía sostenido por la resistencia de su carácter. Su cuerpo estaba ya arruinado para siempre. El lo sabía; me lo dijo más de una vez: estaba dando sus últimos alientos a su patria y a su raza.

Ramiro Cuesta contribuyó a crear esta patria y a mantenerla con honor. Sus ilusiones de fraternidad martiana no se vieron cabalmente satisfechas. Su dolor por ese fracaso no era rencoroso contra las mentes obtusas que todavía fomentan los absurdos prejuicios raciales que, a pesar de sus méritos, mantienen al afrocubano subestimado socialmente y perjudicado en la economía. Era un dolor patriótico por los quebrantos que esa incomprensión racista está ocasionando a la cubanidad.

El había concurrido a muchos sepelios en que, como en el suyo, parece que se olvidan todas esas miserias disociadoras para integrar un solo homenaje al mérito y al afecto suscitado por un patricio negro o blanco. Lamentaba él que fuera preciso el estupor de la muerte para prender las luces de la unificación en todos los círculos de nuestra sociedad, y sonreía al ver como las gentes se reintegraban a sus aberraciones sociales con la última paletada de tierra echada sobre el ataúd.

¿Por cuánto tiempo padecerá todavía el mundo de semejantes aberraciones? Ramiro hizo cuanto pudo por remediarlas y murió sirviendo ese noble ideal.

A Dios le pido que me conceda el mismo honor y que acoja este espíritu con su infinita misericordia.

Descanse en paz mi amigo entrañable. Mi hermano del alma.

Ofrece el pequeño comercio su ayuda al Jefe del Estado

Y le pide que en el Consejo de Estado haya delegados de las industrias y del comercio

La Federación Nacional de Pequeños Comerciantes e Industriales acaba de dirigirse—por mediación de su titular señor Octavio Beancourt—al nuevo Presidente de la República, para ofrecerle ante todo la más decidida cooperación de esa entidad, sugiriendo al mismo tiempo la conveniencia de que la Secretaría de Hacienda y Comercio sean ocupadas por personalidades del mundo económico.

Y termina pidiendo al doctor José A. Barnet que el Consejo de Estado lo integren personalidades de la industria, el comercio y la agricultura, a fin de que en su oportunidad puedan ser adoptadas eficientes medidas económicas y fiscales que proporcionen tranquilidad a los contribuyentes y propendan, por tanto, al bienestar público.

CUATRO MUCHACHAS HERIDAS AL ESTALLAR UNOS PROYECTILES

MURCIA, diciembre 13. (SE.) — Comunican de Cartagena que en el barrio de Santa Lucía un grupo de muchachas encontró varias balas, que comenzaron a golpear contra el suelo. Hicieron explosión resultando heridas cuatro de ellas, de cinco a quince años. Conducidas al Hospital de Caridad, se ha calificado su estado de pronóstico reservado.

NUEVA CAMPAÑA PARA EVITAR LOS ACCIDENTES CALLEJEROS

POR MEDIO DEL CINE SE DARAN INSTRUCCIONES AL PUBLICO A FIN DE EVITAR IMPRUDENCIAS

Gobernación ha remitido al Juzgado los documentos que se relacionan con el asunto del Registro de Extranjeros. Sobre el fondo de los necesitados. Notas de Gobernación

El Director del Gabinete Nacional de Identificación, doctor Israel Castellano, ha dispuesto la confección de cristales, que serán exhibidos en los cinematógrafos de esta capital y poblaciones del interior de la República, que han de servir para instruir al pueblo sobre las precauciones que debe adoptar en evitación de accidentes en las calles, que se producen, unas veces por imprudencia, de los choferes de ómnibus, autos y camiones o motoristas de tranvías, y, otras, por la de los transeúntes.

En esos cristales, gráficamente se expone todo lo relacionado a los accidentes y sus tristes consecuencias, así como la manera en que deben conducirse tanto los que manejan vehículos como los que transitan por la ciudad.

AL JUZGADO EL CASO DEL REGISTRO DE EXTRANJEROS.—La Secretaría de Gobernación ha remitido al Juzgado de instrucción de la Sección Quinta los documentos relativos a la denunciada falsificación y fraude en el Registro de Extranjeros, habiendo iniciado aquel el sumario de lacausa correspondiente, solicitando de Gobernación los nombres de los delegados del Registro que aparezcan señalados como autores y datos sobre el funcionamiento de aquel, en cuyo asunto, como publicamos hace varios días, ha quedado a salvo la responsabilidad de los jefes del Negociado en cuestión, quienes han explicado con lujo de detalles su actuación, aparte de que las irregularidades cometidas, lo fueron en el pasado año.

El juez instructor del expediente administrativo, señor Albalate, ha continuado su labor, si bien está paralizada de momento, en espera de que el Departamento de Inmigración le remita informe sobre la cantidad de chinos que ingresaron en la República de determinado tiempo a esta parte.

SOBRE EL FONDO DE NECESITADOS.—En circular recibida ayer en Gobernación, el Gobierno hace saber a todos los organismos oficiales que las entidades Ferrocarriles Unidos de la Habana y Almacenes de Regla Limitada, Compañía Nacional Cubana de Aviación, Pan American Airways, Company Compañía Cubana de Electricidad, Cuban Telephone Company y Cable Western Unión están exentas de la obligación de contribuir con el tanto por ciento asignado a engrosar el fondo de los indigentes, cuyo porcentaje se cobra en las cuentas de los que suministran cualquier material al Estado.

GESTIONES EN BENEFICIO DE UN MUNICIPIO

Ganará mucho Aguacate si se concede mayor cuota para un Central del citado Término

Las clases vivas del Término de Aguacate, integradas por autoridades, campesinos, trabajadores, colonos, comerciantes, profesionales, y el pueblo en general, se reunieron recientemente en el pueblo de Caraballo y en la cabecera, acordando interesar del Honorable Señor Presidente de la República del Presidente del Instituto Azucarero de Cuba, el aumento de la cuota que corresponde al central Rosario, ubicado en esa jurisdicción.

Por su parte, el Alcalde Municipal de Aguacate, señor Luis Fontan, con dichos representativos de la riqueza de esa zona y el pueblo, trabaja entusiasta e incansablemente, por el logro de esa aspiración, por entender que ha sido injusta y errónea la cuota que se fijó a la zafra anterior, ascendente a 67.000 sacos de azúcar, pues el central Rosario tiene capacidad de producción superior a 250.000, circunstancia por la que la mayoría de la caña parada del central y sus colonias quedaron en los campos sin molerse, sumiendo en la miseria y la desesperación a todos los habitantes del Término, pues la primera industria cubana en la única y principal fuente de vida de la zona.

Hacen constar los solicitantes, aparte de las razones antes expuestas, que el Término de Aguacate abarca los pueblos de Caraballo y Bainoa, también, y aunque los de los Genes, Corral Falso y Canasí, pertenecen a otra municipalidad, su vida depende directamente del Central Rosario.

Casualmente lesionó un ómnibus a un hombre en la calle Cuba

En el primer centro de socorro fué asistido de lesiones de carácter grave, Francisco Alvarez Badiña, vecino de Obrapía 33, que se produjo casualmente al ser alcanzado por un ómnibus, en ocasión de transitar por la esquina de Cuba y Lamparilla.

El Superintendente de agencias de "El Sol de Canadá" entregó ayer los trofeos a los campeones del año 1935

Las pólizas suscriptas en Cuba han excedido a las de los demás países de nuestra América. Un almuerzo para festejar ese triunfo. Las copas de plata en miniatura

En el Hotel Nacional, tuvo efecto ayer un lucido almuerzo ofrecido por Mr. Roy C. Grant, Superintendente de Agencias de la Sun Life Assurance Company of Canada («El Sol del Canadá»), a los componentes de la Sucursal de Cuba, con motivo del glorioso triunfo obtenido por ésta en reñida competencia con las Sucursales de dicha Compañía en las Repúblicas hermanas de la América Latina. Este triunfo ha henchido de satisfacción y orgullo a los cubanos que militan en las filas de «El Sol del Canadá», pues vencieron a países de mucha mayor población y recursos que el nuestro, entre ellos principalmente al opositor más destacado, la Argentina, país que territorialmente en población y en recursos naturales, es mucho mayor que el nuestro.

Otro motivo que Mr. Grant tuvo para festejar a los cubanos fué el notable éxito obtenido por la Sucursal de Cuba al haber superado este año en más de un 50 por ciento los negocios de 1934.

Durante la celebración de este almuerzo, hicieron uso de la palabra distintos miembros de la organización cubana de «El Sol del Canadá», después de haber ofrecido Mr. Grant este homenaje a Cuba.

Mr. Grant, en su discurso, hizo resaltar la íntima satisfacción que sentía al ver que aunque no habíamos salido todavía en el mundo de las dificultades económicas, Cuba, con gesto gallardo, demostraba una mejoría en las operaciones sobre años anteriores cosa que en su concepto debía orgullecer a los cubanos. A continuación dió algunos datos muy interesantes sobre el notable progreso de «El Sol del Canadá» en sus operaciones en el mundo entero y todos los miembros cubanos de esta poderosa Compañía escucharon con deleite los notables progresos de la misma en el último año.

Seguidamente, Mr. H. A. Chisholm, Director de «El Sol del Canadá» en Cuba, recibió a nombre de la organización cubana de manos de Mr. Grant, el hermoso trofeo de plata y expresó que a través de las muchas satisfacciones y motivos de orgullo que había tenido en su vida, ninguno le había producido la emoción que éste y que apreciaba altamente el esfuerzo de los cubanos que junto a él y día a día laboran en esta gran Compañía. Agregó Mr. Chisholm que no le sorprendía el éxito obtenido por esta organización cubana, pues es el resultado de medio siglo de labor intensa de distinguidos cubanos que han llevado el nombre de esta poderosa institución internacional de seguros a millares de hogares y de ahí la enorme confianza que el público de Cuba en la misma tiene depositada. Mr. Chisholm dió cariñosos abrazos a sus compañeros de labor y manifestó que esperaba que el resultado del año entrante sea una nueva página de gloria para «El Sol del Canadá».

Después de esto, Mr. Grant procedió a entregar reproducciones en miniatura de la gran copa de plata, a los que resultaron campeones de la competencia, a saber, Fernando C. Mesa, Jacinto Campillo Eladio Fernández y Juan Cabanas todos ellos de la Habana, Ambrosio Clavijo, de Ciego de Avila y Francisco E. Caballero, de Santiago de Cuba.

El señor Venancio Méndez, Subdirector de «El Sol del Canadá», cerró el acto dando las gracias a los que con nosotros sentían tan íntimamente esta hora de triunfo y a sus compañeros que tan alto han puesto el nombre de Cuba.

FUE DETENIDO UN ESTAFADOR ESPIRITUANO

«Comején» también cayó en manos de la Secreta. Raid afortunado: 4 detenciones

Wilfredo del Rey Sorí, al que arrestó el Subinspector de la Secreta Juan P. Albuerne y a quien reclama el Juzgado de Instrucción de Sancti Spíritus en proceso por estafa y estaba oculto en esta capital

Wilfredo del Rey Surí, comerciante de Sancti Spíritus, en cuya ciudad reside, calle de Sobral número 28, fué arrestado ayer por el Subinspector de la Policía Secreta Juan P. Albuerne, al que secundaron los detectives Fernando Ortiz y Gonzalo Gumá, ya que está reclamado en causa por estafa, que instruye el Juzgado de dicha población, que lo procesó con fianza. Del Rey, según pudo saber Albuerne, logró escapar de la ciudad espirituana, ocultándose en esta capital, para evadir la acción de la Justicia. Será remitido a Sancti Spíritus a disposición del Juez reclamante.

APRESADO EL QUE ESTAFO A UN ALMACENISTA DE ROPAS.—José del Valle Geni, condueño del almacén de ropas La Merópol, sita en Galiano y Neptuno, denunció al Subinspector Raimundo Aragón, de la Secreta, que en octubre pasado se le presentó en su establecimiento Cristóbal Fernández Díaz, esnañol, vecino de San José 24, el que le pidió le entregara cuatro piezas de crepé, valoradas en $37.50 habiendo desaparecido, desde entonces con la mercancía, que le entregó, confiando en su palabra de pagársela.

Aragón, tras pesquisas realizadas con los detectives Fausto M. Vivancos y Emilio Morón, sus eficaces auxiliares, logró localizar a Fernández Díaz, en Galiano y San José, presentándolo al Juzgado Correccional de la Segunda Sección, que lo condenó a treinta y un días de arresto, por estafa. Sabe, además, Aragón, que Fernández Díaz ha usado el mismo procedimiento en otras casas de esta capital, por lo que sigue investigando para determinar los hechos delictivos del acusado.

TAMBIEN FUE ARRESTADO «COMEJEN».—Y el detective de la Policía Secreta Antonio Fioó, detuvo a Alberto García, conocido por Comején, pintor y avecinado en Tejar 10, pues lo reclama el Juez Correccional de la Sexta Sección, en causa por estafa. Fué recluido en la cárcel

Finalmente, el detective del repetido cuerpo Gonzalo Arias arrestó a Dorotea García Saravia, de Macedonia 55, a la que reclama el Juez Correccional de la Sección Quinta, por infracción del decreto ley número 169.

PERMITIRA QUE EL NAVIO TOME EL COMBUSTIBLE QUE NECESITA PARA LLEGAR A CORPUS CHRISTI

El «Olterra» estaba cargando anoche petróleo y víveres para zarpar en la mañana de hoy. Va a los Estados Unidos a tomar un cargamento de petróleo. Tiene 5,000 toneladas

LAS autoridades aduanales, y la Secretaría de Estado, actuaron ayer para resolver el primer caso que se ha presentado con posterioridad a la promulgación del Decreto-Ley, en el que el Gobierno de Cuba, como signatario de la Sociedad de las Naciones, se ha visto obligado a decretar las sanciones acordadas por ese organismo internacional contra Italia por su actuación en Etiopía.

Resulta que en la mañana de ayer tomó puerto, de arribada forzosa, el vapor-tanque de bandera italiana «Olterra», hermoso buque de cinco mil toneladas de desplazamiento, que después de 22 días de navegación desde Génova, se vió obligado a llegar al puerto de la Habana, para tomar combustible para los hornos de petróleo, y avituallarse con objeto de continuar su viaje a Corpus Christi, Texas, Estados Unidos de América, donde tomará un cargamento completo de nafta y gasolina con destino al Gobierno de su nación.

Manda el barco el capitán D. Amoretti, y se consignó a la Compañía Anglo Cubana de Navegación, que representa a la Shell México Co.

El número de tripulantes de este barco asciende a 24, y el buque está en lastre.

El Inspector de Visitas de la Aduana, señor Yero, tan pronto como el buque fué puesto a libre plática, y conociendo los propósitos del capitán del «Olterra», procedió a dar cuenta a su jefe inmediato, el Inspector General del Puerto señor Miguel Zaldivar, y éste, a su vez, al Administrador de la Aduana señor León Otaño, quien sometió también el caso a la superioridad.

Fué entonces cuando surgió la orden de que se prohibiera al buque hacer operaciones de ninguna clase, orden que fué trasmitida a los inspectores del Resguardo Aduanal que estaban constituidos a bordo.

El caso fué sometido a la consideración superior, por cuanto lo que se trataba era de impedir que fueran vulneradas las disposiciones contenidas en el Decreto-Ley, por el que Cuba, como miembro de la Sociedad de las Naciones, se ha visto obligada a imponer a Italia, consultándose a la Secretaría de Estado.

A las 2 de la tarde el Sr. Francisco Alvarez Rueda, Administrador Delegado de la Aduana, cumpliendo órdenes superiores, ordenó que se permitiera al capitán del «Olterra», tomar de 100 a 150 toneladas de petróleo, así como una cantidad de víveres frescos, pescado, legumbres etc., así como artículos que precisara para el sostenimiento de la tripulación, en cantidades apropiadas para dar tiempo a que pueda llegar a Corpus Christi, que es el puerto de destino.

Todo bulto, según esa propia orden, tendrá que ser reconocido antes de penetrar a bordo, sobre todo aquellos que estén envasados.

Este asunto, que como antes decimos es el primero que tratan las autoridades, presenta peculiaridades dignas de tomarse en cuenta, no sólo por el precedente que sienta, sino que es un nuevo caso en relación con las prácticas de Derecho Internacional, pues no habiendo Cuba roto siquiera sus relaciones diplomáticas con Italia, sin embargo, le aplica sanciones por actos determinativos de esa nación en asuntos bélicos, toda vez que de acuerdo con el Derecho Internacional, las naciones neutrales tienen que admitir por 24 horas los barcos de guerra beligerantes, los que podrán enterrar sus muertos, curar heridos o dejarlos en los hospitales y avituallarse y reparar algunas averías, y si pasan las 24 horas serán entonces internados hasta que termine la guerra en que se vea envuelta su nación.

En el caso del «Olterra» se han aplicado procedimientos especiales, pues el buque está tomando sus provisiones y ha sido despachado correctamente, y en la mañana de hoy zarpará.

EN ESTADOS UNIDOS SE HABLA DE LA CONVENIENCIA DE DAR MAYOR FLEXIBILIDAD A LA NEUTRALIDAD

La Secretaría de Estado ha dado a conocer la lista de países que han comprado pertrechos. En ella está incluída Cuba. Julian llega desencantado de Etiopía

WASHINGTON, diciembre 13. AP. El representante Blomm, demócrático, por el Estado de Nueva York, miembro de la Comisión de R. E., dijo que la ley de neutralidad debía ser más elástica, dando facultades al Presidente para tratar las cuestiones discrecionalmente, por que en la forma actual encuentra muchas dificultades. Dijo que la Sociedad de las Naciones ha echado muchos años en tratar de definir lo que son municiones de guerra sin haberlo logrado, por lo cual cree que es aventurado pensar que los Estados Unidos lo pueden hacer en pocos días.

La Secretaría de Estado dió a conocer la estadística de la exportación de pertrechos, en la cual también figura Cuba, que adquirió $14,087.60 en armas y municiones, contándose minas y torpedos, y material de aviación no militar.

La exportación por países es la siguiente:

Argentina, $292,880.76; Australia, $2,715.53; Brasil, $105,527.77; Bolivia, $20,200; Canadá, $248; China, 232,067.13; Costa Rica, $5,000; Cuba, $9,241.30; Colombia, $.500; República Dominicana, $2.500; El Salvador, $38; Francia $325.000; Finlandia, $25.600; Gran Bretaña, $65.500; Guatemala, $60; Hong Kong, $3.260; India $617; Irán, $4.500; Iraq, $55.65; México, $19,565.72; Holanda, $204.170; Indias Holandesas, $97; Nueva Zelandia, $132; Nicaragua, $48.55; Noruega, $27.84; Panamá, $1.800; Paraguay, $860; Perú, $504; Polonia, $7.500; Portugal, $400; Southern Rhodesia, $51; Turquía, $228; Unión de Sur Africa, $252 y Islas Windward, $9.

«ETIOPIA ES UNA ABOMINACION», DECLARO EL CORONEL JULIAN, DE REGRESO DE ADDIS ABEBA

NUEVA YORK, diciembre 13. (AP) Hoy llegó en el «Aquitania» el coronel Hubert F. Julian, desencantado de su aventura de ocho meses en Abisinia, manifestando que ha abandonado un «porvenir militar para hacer saber al pueblo norteamericano la verdad sobre la falta de disciplina y eficacia militar y la brutalidad que en Etiopía prevalecen.»

Añadió que cuando se sepa la verdad, la verdad entera, el nombre de Etiopía será considerado como una abominación, anatemizado, por el barrio de Harlem, de Nueva York, donde vive la mayor parte de la población negra de la ciudad.

En cuanto al hecho de que lo arrojaran a puntapiés de Abisinia, dijo:

—Hay muchas lenguas y en algunas de ellas prende la mentira.

En 1930, Julian fué Ministro de la Guerra del Emperador de Abisinia creando la escuadrilla aérea del reino.

Añadió que pronto intentará un vuelo sobre el Atlántico.

INTERESANTES REVELACIONES OBTIENE LA POLICIA CON LA CARTA OCUPADA A FRANCISCO A. GONZALEZ ORUE, QUE TRATO DE FUGARSE DE E. PALMA No. 69

En ella se habla de un amplio plan revolucionario y se halla dirigida a Calixta Guiteras, Irizarri y Torrado. En unas excavaciones apareció el resto de la planta de radio

Durante el resto de la madrugada anterior, los miembros de la Sección de Investigaciones que ocuparon la planta de radio en Estrada Palma 69, continuación sus pesquisas en la misma y cuando ya estaba próxima la mañana pudieron notar que tres jóvenes, eludiendo la vigilancia estrecha que había en la casa y sus alrededores, emprendieron la fuga desde el interior hacia la azotea y las colindantes. Perseguidos tenazmente por el Cabo José Cepero, y los vigilantes 1735, 786 y 2079, Pantaleón, Santana y Cortés; dos de ellos lograron desaparecer protegidos por la oscuridad, no así el tercero, que, dando un ágil salto llegó al techo de una de las edificaciones contiguas y fué localizado en las primeras horas de la mañana en el interior de un tren de lavado.

Arrestado, pudo observarse que estaba gravemente lesionado en ambas piernas y presentaba contusiones diseminadas por el cuerpo, por lo que fué llevado hasta la casa de socorros de Jesús del Monte.

QUIEN ES EL ARRESTADO

En dicho centro fué asistido por el doctor Amigó, médico de guardia y el alumno Valdés, quien no le apreció lesión ósea. Manifestó nombrarse Enrique González, de 23 años y residente en Estrada Palma 69. Más tarde se le trasladó al Hospital Calixto García, dada su gravedad.

En dicho Hospital se personó el Sargento Antolín Falcón, de dicha Sección de Investigaciones, el cual reconoció a González como Francisco Agustín Orué o Fernández Orué, conocido por El Cabito y ayudante, que fué, del ex Sapitán de la Policía Nacional Guillermo Ara y miembro de la Joven Cuban. Falcón rindió informe a sus superiores, los enientes Cortés y Padrón, el que, además, hace constar, que González Orué está reclamado por el Tribunal de Urgencia número Dos, por estar acusado de ser uno de los autores de la exigencia de dinero al propietario de la bodega sita en Rastro y Tenerife, señor Justo Alvarez Díaz. Sobre él quedó establecida rigurosa vigilancia en el Hospital Calixto García.

Además, Falcón, en su informe dice que González Orué estuvo complicado y preso por la explosión de una bomba en el Parque de Marianao, en 1934, en ocasión de tener lugar allí unos festejos a virtud de la inauguración del Parque y Cuartel de Bomberos.

Al practicarse un registro en sus ropas se ocupó una carta fechada el día 9 de los corrientes dirigida a la señora Calixta Guiteras y a los señores José M. Irizarri, José Milián Leiva, Pedro Pablo Torrado y otras personas que se encuentran en México.

LO QUE CONTINE LA MISIVA

Una de dichas cartas dice lo siguiente:

«Habana, 9 de diciembre de 1935.

Señora Calixta Guiteras, Señores José M. Irizarri; José E. Leyva; Pedro Pablo Torrado.

Compañeros:

Como una necesidad imperiosa después de todos los esfuerzos realizados por nuestra parte, para resolver los problemas fundamentales para la insurrección próxima, pasamos a plantearle punto por punto, los asuntos que usted le toca resolver, para el mejor desenvolvimiento de las labores que se nos han confiado últimamente, estando resuelta por nuestra parte la forma y lugares para el embarque de los hombres que nos piden, nos encontramos con el difícil problema de la comunicación radiotelegráfica, tan necesaria en estos momentos, por estar controlada ésta, por elementos ajenos a nuestra organización, con los cuales no tenemos confianza, para tratar asuntos tan trascendentales como es la salida de grupos de hombres. Es necesario que los hermanos de Oms, nos entreguen un aparato de los que están funcionando, o en su lugar nos permitan utilizarlos con un radiotelegrafista de nuestra confianza. Nosotros no podemos situar los hombres en los lugares determinados eventualmente a expensas de lo que pueda resolver individuos con los cuales no estamos compenetrados en las labores revolucionarias, o se dá el caso de conocer otras organizaciones los mensajes antes que nosotros. Una palabra para determinar lugar y día, y situar los hombres, queremos tener la plena seguridad de que vienen a recogernos así como la completa discreción que tal caso requiede. Esperamos que quede resuelto por ustedes de una manera satisfactoria el problema que le planteamos, ya que es de gran importancia. El portador de ésta, compañero A. P. F. le dará detalles completos, el único asunto que motiva su viaje. Para no perder tiempo. Lleva una fórmula para sacar inmediatamente el primer grupo. De ustedes revolucionariamente,

(f) F. C. Orué; Fernando Pérez Publes y Filiberto.»

Agrega el Investigador Falcón que esa carta revela las actividades revolucionarias de González Orué.

LAS EXCAVACIONES Y SU RESULTADO

En las primeras horas de la mañana de ayer, el teniente Juan Serra, de la Décima Tercera Estación, cumpliendo órdenes superiores, con fuerzas a su mando; hizo nuevas excavaciones en la casa Estrada Palma 69; esas excavaciones dieron por resultado la ocupación, bajo tierra, de una caja de cartón conteniendo dos bombillos oxiladores tipo 2; dos radiotrones tipo 81; 3 condensadores de distintos tipos y tamaños; un tomacorriente; un manipulador de radio-telegrafía; varios rollos de alambre eléctrico; con lo que se compementaba la estación radiotrasmisora de onda corta que fué ocupada en dicha casa la noche anterior, de cuyo hecho dimos cuenta.

También se ocupó un niple en forma de bala de cañón; una cartulina con la bandera del Partido Revolucionario Cubano; otro con un letrero que dice: «Cubanicemos a Cuba»; un carnet del Ejército Revolucionario, número 1320, con la fotografía y el nombre de Antonio P. Frank; que se encuentra ya detenido, dos hojas del carnet del mismo partido, uno correspondiente a Ricardo Pento y otro a Segismundo Méndez.

En vista de lo ocupado la Policía arrestó a Miguel Roque Castro, de la Habana, de 17 años, vecino de Dolores y Santos Suárez; de Jorge Roque Castro, de 16 años, de Estrada Palma 69 y de Gilda Roque Valdés, de la Habana; e 19 años, todos familiares de la señora Matilde Roque viuda de Feito.

Los investigadores hacen constar en su informe, también, que la casa Estrada Palma 69, era un centro de conspiración de la Joven Cuba, el que estaba en conexión con los exilados en los Estados Unidos, México y Centro América.

Gilda Roque fué recluída en la Cárcel Nacional de Mujeres de Guanabacoa y los demás, en el Castillo de Príncipe.

Fué amenazado un comerciante con ametrallarlo

ANOCHE denunció en la Policía Judicial, Luis Eugenio Muzaurieta, comerciante y vecino del Hotel Andino, sito en San Lázaro y M. Vedado, que recibió una carta debidamente franqueada, en la que se le hacía saber que si asistía a la subasta del café Nacional que ha de celebrarse hoy en la Zona Fiscal del Centro lo iban a ametrallar como han hecho con otros agregando que podía aparecer su establecimiento derribado por la metralla. La carta está firmada por «Unos amigos».

Con tal motivo el Comandante José Alvarez, Jefe de la Judicial, ordenó que varios de sus agentes practicaran investigaciones y montaran una guardia en los lugares que estiman amenazados.

Las personas que hablan castellano en todo el mundo

MADRID, Dic. 9 (SE)—Recientes datos estadísticos permiten conocer con bastante exactitud el número de personas que hablan el castellano.

Helos aquí:

Europa	
España (sin Canarias, 1930)	28.008.739
Turquía Europea (sefarditas, 1930)	70.000
Grecia (id. id.)	80.000
Yugoslavia (id. id.)	20.000
Rumania (id. id.)	20.000
Bulgaria (id id)	15.000
Total	228.213.739
Asia	
Turquía asiática (sefarditas 1930)	45.000
Siria (id id)	22.000
Palestina (id id)	33.000
Total	100.000
Africa	
Plazas de soberanía de:	
Norte de Africa (1930)	113.630
Tánger (1931)	19.000
Canarias (1930)	555.128
Fernando Póo y Annobón (1931)	40.000
Total	727.758
América del Norte	
Nuevo México (Estados Unidos (1930)	250.000
México (1930)	16.552.722
Total	16.802.722
América del Centro	
Guatemala (1932)	2.195.242
El Salvador (1932)	1.522.186
Honduras (1930)	854.184
Nicaragua (1930)	750.000
Costa Rica (1933)	539.654
Panamá, sin zona del canal (1930)	467.459
Total	6.328.725
Antillas	
Cuba (1933)	4.011.038
República Dominicana (1932)	1.200.000
Puerto Rico (1930)	1.543.913
Total	6.755.001
América del Sur	
Colombia (1930)	8.223.000
Venezuela (1932)	3.261.734
Ecuador (1932)	2.554.693
Perú (1930)	6.237.000
Bolivia (1932)	3.066.815
Chile (1930)	4.237.445
Argentina (1933)	11.846.655
Uruguay (1932)	1.941.398
Paraguay (1932)	870.197
Total	42.288.937

Falsificación de billetes de cuño de los E. Unidos

Son de tres tipos: de cinco, diez y veinte pesos. Forma para conocer su iligitimidad

SE recibió ayer en la Secretaría de Hacienda, una circular del Servicio Secreto de Washington, Departamento del Tesoro informando de haber sido descubiertas tres nuevas falsificaciones de billetes americanos, dos de las cuales, por sus características, se consideran peligrosas, debiendo tenerse gran cuidado para no ser sorprendidos.

BILLETES DE VEINTE PESOS.—Una de las falsificaciones, la que resulta más peligrosa, es la de un billete de veinte pesos. Corresponde al billete emitido por el Federal Reserve Bank de Dallas, Serie de 1928 B; cliché del anverso E50 y del reverso 8. Está impreso sobre papel bond, con planchas fotomecánicas admirablemente buriladas y detalladas. Es el mismo trabajo de otro billete de veinte pesos, descripto en otra circular del Departamento del Tesoro de Washington.

BILLETES DE DIEZ PESOS.—Otra peligrosa falsificación es un billete de diez pesos, emisión del Banco de la Reserva Federal de Filadelfia, Serie de 1928 B.; cliché del anverso 132; del reverso 24; impreso sobre hojas de papel bond, con planchas fotomecánicas bien trabajadas. El retrato tiene un color ceniciento que lo diferencia de los billetes buenos. El reverso es favorable al engaño, tiene como número del cliché el mismo de otro billete falso que fué hallado hace poco por el citado Servicio Secreto.

EL BILLETE DE CINCO PESOS FALSIFICADO.—Los detalles del billete de cinco pesos falsificado, de que da cuenta la circular son los siguientes: Este billete aparece emitido por el Banco de la Reserva Federal de San Luis, Serie

EN LA SEMANA ENTRANTE SE RESOLVERA LA CUESTION DE LA RENUNCIA DE LOS SECRETARIOS CON LICENCIA

A LAS 12 Y 30 DE LA TARDE JURO EL PRESIDENTE DE LA REPUBLICA DR. JOSE A. BARNET

ESTABAN PRESENTES EL CUERPO DIPLOMATICO, LOS JEFES DEL EJERCITO Y MARINA, LOS SECRETARIOS Y NUMEROSAS REPRESENTACIONES DE LA REPUBLICA

Juró como Presidente Provisional ante el Tribunal Supremo en pleno. Nombrado Secretario de Estado, el Sr. Jorge Luis Echarte. Justo Luis del Pozo renunció como Srio. sin Cartera

Brillante por sobre todo pálculo resultó la solemne ceremonia, verificada ayer al mediodía en Palacio, del juramento del nuevo Presidente Provisional de la República, doctor José A. Barnet y Vinageras.

El Salón de los Espejos, donde tuvo lugar el acto, aparecía colmado por una gran concurrencia representativa de todos los elementos de la sociedad.

El doctor José A. Barnet, Presidente provisional, visto por Angelo.

Del mundo oficial ocuparon sitio en la amplia sala los Secretarios del Despacho, los Consejeros de Estado, el Alcalde de la Habana, el Gobernador interino de la Provincia el Jefe del Ejército Constitucional coronel Fulgencio Batista, el Jefe de la Marina de Guerra, teniente coronel Angel A. González, el Jefe de la Policía Nacional teniente coronel José E. Pedraza y jefes y oficiales de dichos Cuerpos, todos de uniforme de gran gala.

El Cuerpo Diplomático.

El Poder Judicial y el Ministerio Fiscal en pleno.

Representaciones de la banca, del comercio, de las entidades azucareras, Club Rotario.

El Clero.

La Prensa.

Los veteranos de la Independencia con el doctor Cosme de la Torrente, la Asociación de Hacendados con el señor José M. Casanova, los Emigrados Revolucionarios.

Numerosas y distinguidas damas.

Nutridas representaciones de los Centros Regionales y Sociedades extranjeras y cubanas.

El Presidente del Conjunto Nacional Democrático, doctor Santiago Verdeja y el Presidente del Partido Liberal, señor Enrique Recio.

Los candidatos presidenciales a las próximas elecciones, doctor Carlos Manuel de Céspedes, del Partido Centrista; doctor Miguel Mariano Gómez, de la Coalición Tripartita; general Mario G. Menocal, del Conjunto Nacional Democrático.

No asistió el doctor Carlos Manuel de la Cruz, candidato del Partido Liberal.

FRENTE A PALACIO.—Frente a la entrada principal de Palacio, donde se había aglomerado mucho público, formaron dos batallones del Ejército encargados de rendir los honores militares.

A la cabeza de ambos batallones, una Banda de Música.

Otra Banda se situó en el patio de Palacio.

LLEGA EL NUEVO PRESIDENTE.—Cerca de las doce llegó a Palacio, en automóvil escoltado por dos escuadrones de caballería el nuevo Presidente Provisional, Dr. Barnet.

Le acompañaban los ayudantes, comandante Franco Granero y capitán Carlos Viera, el Subsecretario de Estado, comandante Luis Rodolfo Miranda, y el Introductor de Embajadores, doctor Rodríguez Capote. En la puerta esperaban al Dr. Barnet los miembros del Consejo de Secretarios.

El público estacionado en la Avenida de las misiones prorrumpió en vítores y aplausos.

En esos momentos los batallones presentaron armas y las Bandas tocaron el Himno Nacional.

EL JURAMENTO.—El doctor Barnet, seguido de sus ayudantes, ascendió por la escalinata de honor, penetrando directamente en el salón de los Espejos.

Junto a la mesa dispuesta para el acto de jurar la Constitución de la República se hallaban los miembros del Tribunal Supremo encargados de tomarle juramento. Eran estos el Presidente de tan alto organismo, doctor Edelman, y los Magistrados Llano, Martínez Escobar, Montagú, de la Torre, Duval, Andreu, Solórzano, Pichardo, Tejera y Mora.

A la derecha de la mesa quedó situado el Cuerpo Dipolmático, apareciendo en primer término el Embajador de los Estados Unidos, mister Caffery; de España, doctor López Ferrer, y de México, doctor Cravioto y seguidamente los Ministros, Encargados de Negocios, Cónsules, etc. etc.

Al fondo, los jefes y oficiales del Ejército y la Marina.

A la izquierda, los Secretarios, Consejeros, funcionarios y al frente los demás invitados.

El Presidente del Tribunal Supremo le presentó al doctor Barnet la Constitución de la República y éste, poniendo encima de ella la mano derecha, juró cumplirla y hacerla cumplir fielmente.

A las doce y treinta y dos minutos había terminado la ceremonia, aplaudiendo la concurrencia.

El nuevo Jefe de Estado estrechó la mano de los miembros del Tribunal, del Cuerpo Diplomático, de los Jefes y Oficiales del Ejército y la Marina y sucesivamente de la concurrencia.

SALUDO DE LA CABAÑA.—Seguidamente la Fortaleza de la Cabaña disparó 21 cañonazos y la Banda sita en el patio de Palacio, tocó el Himno Nacional.

ALGUNOS ASISTENTES.—Entre la concurrencia anotamos los nombres del general Loynaz del Castillo, doctor Gonzalo Aróstegui, señora Carmita Mendieta de García Vélez, hija del ex Presidente coronel Mendieta; el doctor Agustín Acosta, Secretario de la Presidencia renunciante; doctor Miguel Angel Carbonell, doctor José Manuel Cortina, señor Raúl Godoy, doctor Lucilo de la Peña, coronel Horacio Ferrer, el doctor Carlos de la Torre, candidato Vicepresidencial del Centrismo.

UN DETALLE.—En prenda de cordialidad política y amistad se estrecharon las manos, charlando algunos minutos como viejos camaradas los candidatos presidenciales señores Menocal, Céspedes y Gómez.

El nuevo Presidente, doctor Barnet, se acercó al grupo, formado por los tres candidatos y departió con ellos brevemente.

EN EL BALCON DE PALACIO.—Al concluirse la ceremonia el Presidente Barnet se asomó al balcón principal de Palacio con los jefes y oficiales del Ejército y la Marina, los Secretarios del Despacho y el Cuerpo Diplomático.

El público, numerosísimo, aplaudió y ovacionó al Presidente y sus acompañantes.

Enseguida desfilaron los Batallones presididos por los escuadrones de Caballería de la escolta presidencial.

BRINDIS.—Regresados al Salón de los Espejos el Presidente Barnet brindó con champagne por la felicidad de la República con el Jefe del Ejército coronel Batista y el Decano del Cuerpo Diplomático, S. E. López Ferrer, Embajador de España.

UNA ALOCUCION DEL PRESIDENTE.—Luego, el doctor Barnet fué a su despacho donde, a través de «La Voz del Aire» habló por radio al pueblo cubano en la siguiente alocución:

«Al tomar posesión del cargo de Presidente del Gobierno Provisional que rige los destinos de la República, quiero aprovechar la oportunidad que me brinda esta estación radiotransmisora para dirigirme a todos y cada uno de mis conciudadanos en un saludo de la más amplia confraternidad en solicitud de su más leal y desprendida cooperación para poder poner término a la difícil misión que se me ha encomendado. Las virtudes que hicieron grandes a nuestros padres e inmortales a nuestros héroes deben ser hoy más que nunca revividas por nosotros para poder así y con el favor de Dios, llenar ampliamente nuestro destino histórico, que no puede ser otro más que realizar el ideal supremo del Apóstol de nuestras libertadess: una república cordial, con todos y para todos los cubanoss».

PALABRAS DEL CORONEL BATISTA.—Después el coronel Batista, Jefe del Ejército Constitucional, habló por el propio micrófono de la siguiente manera:

«Me honra dirigir la palabra al pueblo de Cuba desde el miércoles de esta emisora aprovechando la oportunidad de testimoniar mi agradecimiento a todos por su cooperación en estos difíciles momentos de transferencia de poderes. Las fuerzas armadas, con la cooperación de la opinión pública, respaldarán al nuevo Gobierno a fin de dar al Pueblo una nueva vida constitucional que satisfaga las ansias populares y sea la base sobre la cual la República se afiance y vaya hacia un régimen definitivo».

PALABRAS DE LOS CANDIDATOS.—Aludiendo al acto que acababa de verificarse dijeron:

General Menocal: Ha resultado muy hermoso. Es cuanto tengo que manifestar.

Miguel M. Gómez: Es un acontecimiento en que se ven representados todos los Partidos y las clases económicas y sociales. Esperamos que esta cordialidad de la familia cubana perdure después que el pueblo manifieste libremente su voluntad.

Carlos Manuel de Céspedes: Es una demostración de la alta civilidad que ofrecemos los cubanos en estos momentos, y espero que siempre nos mantengamos en el plano de la unión que hace la fuerza de las naciones.

HABLA PARA LOS REPORTERS EL CORONEL BATISTA.—Antes de retirarse de Palacio, los repórters departieron con el Coronel Batista, Jefe del Ejército Constitucional, con el Jefe de la Marina de Guerra, teniente coronel González y con el Jefe de la Policía Nacional, teniente coronel Pedraza.

El coronel Batista hizo para los repórters manifestaciones en el sentido de que estaba muy satisfecho del comportamiento del pueblo cubano en la difícil hora transcurrida, colaborando con su conducta patriótica al acto de exaltar a la Presidencia provisiosnal de la República al doctor José A. Barnet.

Dijo que por esta prueba es segura va la meta por todos deseada.

«Esa meta es la justa cívica próxima, la Constitución de la República, etc. etc.»

«Las fuerzas armadas en estos momentos, como en otras ocasiones, serán el más firme sostén del nuevo Gobierno, con el indiscutible apoyo del de la opinión pública y su decidido empeño en manifestarse en pro del mantenimiento del orden en el país».

SE REUNE EL CONSEJO DE SECRETARIOS. — Cuando ya había terminado el desfile de la enorme concurrencia que llenaba los salones de Palacio, se reunieron en Consejo el Presidente y los señores Secretarios de Despacho.

Sobre los acuerdos adoptados, el doctor Andrés Domingo, Secretario de Justicia e interino de la Presidencia, entregó a los repórters la nota que se reproduce al pie.

PROGRAMA DEL NUEVO GOBIERNO.—Abierta la sesión por el señor Presidente Provisional de la República y encontrándose presente los Secretarios de Gobernación, Educación, Justicia, Obras Públicas, Hacienda, Comunicaciones, Trabajo, Agricultura y el señor Alcalde Municipal de la Habana, doctor Belt, el Jefe del Estado advirtió a los Secretarios presentes que ninguno de ellos presentara la renuncia de sus cargos, pues todos, sin excepción, quedaban confirmados en los mismos; y que en cuanto a los otros Secretarios no presentes en la sesión, por encontrarse en uso de licencia, dejaba para el futuro estudiar y determinar sobre las renuncias que algunos de ellos le habían presentado de sus respectivos cargos.

Acto seguido el señor Presidente informó a los señores Secretarios presentes con el siguiente programa que tiene para estudio y consideración:

1.—Respeto a la Ley y a los Tribunales de Justicia.

2.—La más completa imparcialidad política y especialmente en la contienda electoral que se avecina.

3.—Cuidadosa dedicación a la más escrupulosa administración pública.

4.—Limitar los egresos de la Nación, ateniéndose lo más posible a los presupuestos generales.

5.—Desarrollo del intercambio comercial de Cuba, procurando aumentarlo y extenderlo por todos los países.

6.—Contribuir de más en más al acercamiento internacional, a fin de estrechar los lazos de amistad que felizmente unen a Cuba con todas las naciones.

7.—Merecer la aprobación, el apoyo el concurso de todos los ciudadanos.

EL INGENIERO ECHARTE, SECRETARIO DE ESTADO.—Luego que los señores Secretarios conocieron el programa a seguir por el Presidente y el Gobierno se acordó:

Designar al ingeniero señor Jorge Luis Echarte, Secretario de Obras Públicas, para que se encargue del despacho de la Secretaría de Estado hasta tanto sea designada la persona que habrá de desempeñarla en propiedad.

RENUNCIA LA SECRETARIA SIN CARTERA EL SEÑOR JUSTO LUIS DEL POZO.—A la terminación del Consejo, el Secretario de Agricultura, señor Carlos Rionda, entregó a los periodistas esta nota:

«Deseo hacer constar que la ausencia del señor Justo Luis del Pozo, Secretario sin Cartera, en los actos de hoy, se debe a encontrarse fuera de la Habana, desde donde me llamó rogando que expresara al Dr. Barnet su satisfacción por la designación de éste para la Presidencia de la República, la que considera muy acertada. Al propio tiempo me encargó le presentara sus respetos al señor Presidente con su renuncia del cargo de Secretario sin Cartera; ya que había visto en los periódicos que otros Secretarios en uso de licencia electoral, la habían presentado».

SOBRE LAS RENUNCIAS PRESENTADAS.—Agregó el señor Rionda que en el Consejo de Secretarios que se había acabado de celebrar, había dado cuenta de los deseos del señor Pozo. Sobre esta renuncia, al igual que sobre las otras presentadas, el Consejo acordó no aceptarlas por ahora, dejándolas sobre la mesa, probablemente hasta después de las elecciones.

EL DR. BARNET VISITA AL CORONEL MENDIETA.—A las cinco de la tarde, el doctor Barnet, acompañado del comandante Franco Granero y del capitán Viera, ayudantes de campo, se dirigió a visitar en Hoyo Colorado, donde reside, al coronel Mendieta, ex Presidente de la República.

CARTAS AL DIRECTOR

Doctor José I. Rivero.
Director del DIARIO DE LA MARINA.
Muy señor mío y amigo:

Motiva la presente el trabajo de Don Gabriel Camps publicado en la sección de Cartas al Director del DIARIO, y otro trabajo de un miembro de la Asociación Nacional de Propietarios inserto en la misma página de fecha 23 del mes en curso, ambos merecen mis simpatías con ciertas reservas.

He de confesar en mis breves palabras que soy líder en el seno de mi familia sobre asuntos de economía social. Por tanto, señor director, deseo dar mi punto de vista sobre este vital o mortal problema, no como teguleyo prostituído ni como usurero corruptor y sí como jefe de modesta y virtuosa familia, ya que es en el seno de las familias donde vibra con mayor intensidad la tragedia que nos ocupa.

Como tal líder, dentro de mi órbita vengo sosteniendo que al declarar la moratoria bancaria el año 20, debía haberse seguido una moratoria general, con una revalorización de la propiedad y las deudas. La primera para retener el mal, la segunda para curarlo. No se hizo así, tal vez para evitar quebrantos de los bancos, aunque fuera a costa de la salud del pueblo.

Después de los años ha venido la moratoria para detener la muerte total de un cuerpo exhausto que sigue agravándose, mientras los doctores en su junta, digna del «Rey que Rabió» muy tranquilamente no saben resolver nada. El momento no es de derechos, es de deberes, es de justicia, no de leyes acomodaticias a un medio morboso.

En los locos contratos usurarios, no podremos hallar sentidad sin ponerles una prudente enmienda.

Entre los contratos hipotecarios los hay justos, que deben respetarse.

Pero hay infinidad de contratos pues, en toda la República y sobre todo en las fincas rústicas en que el acreedor no ha desenbolsado un solo centavo. Es más, ha vendido un lote de tierra muy superior al precio que le costó y a su propio valor intrínseco, dinero que ha recibido en el acto de legalizar el contrato reconociendo el resto en hipoteca en forma estrafalaria.

Luego, si la prenda vendida no responde a su valor es un timo manifiesto, perfectamente legal, tal vez, pero soberanamente injusto y más repulsivo que cualquier timo vulgar.

La brevedad de una carta no permite dar ejemplos o citas de contratos que no son tales sino simples o complicados instrumentos de tortura de las clases trabajadoras en distintas actividades y sobre todo en las agrarias.

Hay contratos de tantos colores y de tan diversa magnitud que cada clase requiere especial atención, rápida y justa, pero en general precisa, la revalorización de la propiedad, la revisión de contratos, la fijación del tipo de interés, revisión de deudas, etc.

Todo esto junto es necesario, pero no debe ir revuelto. Si se quiere ser justo no debemos admitir ejemplos o sugerencias extranjeras que no tienen nada de comunes con nuestro problema muy nuestro.

Suyo afectísimo,

Ramón MAGRIÑA.

Noviembre 28 de 1935.

S. C. Neptuno 18 o finca Magriñá, Arroyo Arenas.

Llega a nosotros la voz de los retirados, viudas y huérfanos que obtienen pensión del Gobierno de España, por esta carta que a continuación publicamos y que no tiene más comentario justo que las propias frases del escrito en que, con patética sencillez, se expone el tremendo dilema en que se coloca a los que se sustentan de sus modestas pensiones y tienen familia en el extranjero.

Dice así nuestro comunicante:

«Señor doctor José I. Rivero.
Director del DIARIO DE LA MARINA.
Habana.
Muy señor mío:

En nombre de todos los retirados, viudas y huérfanos de militares y en el mío propio, también, como tal retirado del Ejército Español, acudo a usted para rogarle interponga su influencia y la fuerza de ese DIARIO, a fin de ver si se puede conseguir que en España quede sin efecto un proyecto acordado en Consejo de Ministros, por el cual se quiere obligar a todos los retirados, viudas y huérfanos, a residir en España, pues de lo contrario, perderíamos el derecho a los retiros y pensiones.

Esta determinación del señor Ministro de Hacienda, señor Chapaprieta es, a nuestro entender, cruel además de arbitraria. Me explicaré: Es cruel pues teniendo todos los retirados y viudas más de sesenta años; de estar habitando desde mucho tiempo bajo este clima de Cuba; y de estar al abrigo de nuestras familias, las que han sido creadas en esta Isla, y no poseyendo en su mayoría para vivir más que las cortas pensiones que se nos pagan por el Gobierno Español, nos veremos, en primer lugar, separados de la familia cuyo calor y abrigo necesitamos en esta edad más que nunca. En segundo lugar tendríamos que trasladarnos por nuestra cuenta. ¿Y con qué recursos? ¿Quién de nosotros tiene ahorrado para sufragar ese gasto? Además, ¿con qué contamos al llegar a España para vestirnos con arreglo al clima y para los gastos de instalación? Por otra parte, en el supuesto de que pudiéramos ir a España y establecernos, aunque fuera a costa de sacrificios, ¿podríamos resistir, a nuestra edad, el cambio de clima? ¿No sería, eso, condenarnos a muerte de un modo indirecto? ¿Llevarnos al cementerio?

Y decimos que es arbitraria, a nuestro juicio, primeramete porque al retirarnos, además de tener derecho al retiro, teníamos el derecho expreso, de residir donde más nos conviniera, es decir, un doble derecho adquirido, y éste se echa abajo arbitrariamente, haciendo retroactiva una nueva ley que se implanta, pero con perjuicio de tercero. Por otra parte, nuestros retiros se pagan con los fondos que, desde tiempo inmemorial, vienen dando, de una parte de sus haberes mensuales todos los militares, con el fin de engrosar y sostener la Caja de Retiros y Pensiones, a la que muchos llevamos contribuyendo desde hace más de cincuenta y seis años, pues como el mío, hay muchos casos que venimos abonando el tanto por ciento de nuestros sueldos desde el año de 1879.

Tal vez el disgusto de vernos en un próximo tiempo convertidos en carga pública, pues no podemos ir de ninguna manera a España, en nuestra inmensa mayoría, nos haga ver injusticias y arbitrariedades donde reina sólo la justicia y la equidad, pero nosotros no podemos comprender, ni qué clase de justicia, ni qué género de equidad puede haber en que se nos quite lo que realmente, y por más de un concepto, nos pertenece, tan sólo por el capricho de que radiquemos en España, como si con eso se fuese a salvar nuestra querida Patria, que tanto sufre, no por pagarnos la miseria de los retiros, sino por la ambición y ligereza de la plaga de políticos que desgraciadamente la consumen.

Dispense, doctor Rivero, estos desahogos propios de la desesperación, pero usted, que siempre fué paladín de las buenas causas, ¿no podría hacer algo por nosotros? ¿No tendrá usted alguna aldaba a que llamar al otro lado del océano? ¿No nos oirá usted en estos momentos de angustia? Creemos que sí.

Y dándole las más expresivas gracias, en nombre de todos, disponga de su affmo. atto. s. s.

Pedro de PASTORS.

S. C.: Independencia 74».

:: EL RECIBIMIENTO EN MIAMI A LOS AVIADORES CUBANOS ::

Grupo de aviadores del Ejército Constitucional cubano, que al mando del Capitán Alvarez, acudió a Miami, para asistir, en calidad de invitados, a las competencias aéreas internacionales celebradas en la referida ciudad de la Florida. Esta foto fué hecha en Bellanca que Chapman Field, poco después de haber aterrizado el condujo a la comitiva.

SOLICITAN LOS PROPIETARIOS UNA PRORROGA DE 15 DIAS PARA LA ULTIMA AMNISTIA MUNICIPAL

Explican que la situación que se ha creado últimamente les impidió liquidar sus adeudos

Distintos contribuyentes del Municipio de la Habana se han dirigido al DIARIO DE LA MARINA para que recabe del Alcalde de la Habana, doctor Guillermo Belt, una prórroga de quince días para que puedan acogerse a la amnistía fiscal.

Consignan en los escritos que nos envían que el plazo concedido vence el día quince de los corrientes, es decir, mañana, y que la anormal situación política y económica por que ha atravesado la República en estos últimos días no les ha permitido realizar sus operaciones.

Señalan asimismo que los muchos dueños de fincas urbanas no han podido tampoco hacer efectivos los pagos del agua, ya que el departamento se encuentra de mudada y algunos expedientes no han podido ser localizados aun para levantar los embargos.

Finalmente llaman la atención sobre todos estos particulares a las autoridades municipales y recalcan que la extraordinaria cantidad de numerario que se pone en circulación en las Pascuas facilitaría a todos los deudores la manera de hacer dichos pagos, acogiéndose a la amnistía, y el Municipio resultaría beneficiado.

LOS JUBILADOS PIDEN QUE SE PAGUE UN MES

En su saludo al Presidente provisional, solicitan que les conceda pronto audiencia

Tengo el ugsto de informar a vuestros compañeros que la primera salutación recibida por el doctor Barnet como Presidente de la República, en el día de ayer, ha sido la siguiente:

«Doctor Barnet, Presidente República. Palacio, Habana—Federación Nacional Jubilados y Pensionados Retiro Civil saluda usted por exaltación Presidencia, esperanzada rápida sanción Ley Retiro y concesión audiencia en fecha próxima para nuestro Consejo Directivo. (Fdo.) Camilo García Sierra, Presidente»

Posteriormente hemos tenido noticias de Palacio, de que nuestra Ley del Retiro será terminada de aprobar en la sesión del próximo martes.

Con respecto al pago de Octubre, estamos luchando porque se abone antes de Noche Buena y sobre el mes de atraso esperamos todavía la resolución del doctor Ponce que ofreció activarla, asunto del cual habremos de tratarle, sobre la marcha, al nuevo Presidente de la República.

Camilo García Sierra
Presidente de la «Federación Nacional de Jubilados y Pensionados del Retiro Civil.»

LOS NOTARIOS CELEBRARON SU AGAPE MENSUAL

Abordaron algunos asuntos de interés para la clase. Una sentencia del Supremo

..Con la animación acostumbrada se celebró ayer a las doce meridiano el almuerzo que los Notarios de la Habana llevan a cabo el viernes primero de cada mes y que no pudo efectuarse el pasado por causas imprevistas.

E nestos actos se abordan proyectos de leyes, reformas de las actuales, jubilación, casos prácticos etc.

En las mesas situadas en el comedor del Hotel «Bristol» y bajo la presidencia del doctor Mario Recio a cuya derecha tomó asiento el Decano doctor oJsé Luis Pessino, actuando de Secretario el doctor Emilio A. Velo, se situaron los doctores Oscar Motnero y Beldarrain (en cuyo honor se celebraba); René Acevedo(a quien se debe la iniciativa de esos almuerzos al estilo Rotario)é Jesús María Barraqué, Jr.; Antonio R. Valverde, Alberto Jardines, Juan Ramírez Arellano, Evaristo Lamar, Félix Granados, Rodolfo Baños, Pedro Pablo Llaguno, Servando Fernández Romero, Domingo Romeu, José López Pérez, Julio Dumás, Francisco Espino, Arturo Galletti, Francisco de Arazosa, José Elías Jiménez, Oscar Ramírez, Ricardo Vinyrna y Juan E. Morales.

El doctor Recio concedió la palabra a su socio el doctor Arellano, quien dió cuenta con el trabajo realizado por la Comisión que preside sobre el proyecto de ley rebajando los Derechos Fiscales y proponiendo un medio para el pago que facilite la contratación e inscripción.

Luego el doctor Acevedo dió a conocer la sentencia dictada por el Tribunal Supremo declarando que los otorgantes de un contrato no pueden ser testigos de conocimiento. Y, finalmente, el doctor Romero leyó interesantes párrafos relacionados con la ley de divorcio vigente.

De sumo interés fué el almuerzo celebrado por los notarios en el «Bristol». Esta clase de actos son altamente instructivos, por lo que es de suponer que cada uno habrá de superar en amenidad al anterior.

Refiere Abyerinus Spiropulos su vida de raras aventuras

Casado con una india, que lo ayudó a evadirse. Una Cárcel modelo en Camagüey

FUE visita anoche de nuestra redacción el periodista griego señor Abyerinus Spiropulos, que se encuentra recorriendo el mundo con el fin de recoger impresiones para editar un libro.

Lo acompañaba, en calidad de intérprete, un comerciante griego de esta plaza, el señor Jorge Vemos, a través de quien pudimos obtener algunos detalles interesantes de su vida que ofrecer a nuestros lectores.

Inició dicho periodista y aventurero su viaje en Atenas, el 18 de enero del año 1930. Ha visitado ya Egipto, Sudán, Somalia, Abisinia—donde conoció a Selassié cuando todavía no era emperador, sino un ras simplemente—toda Europa y Sur America, Jamaica y Haití, desde donde ha venido a nuestro país.

En Brasil, según cuenta, estuvo prisionero de los indios durante diecisiete días. En los primeros recibió muy malos tratos, pero después logró captarse las simpatías de éstos y lo obligaron a casarse, a viva fuerza, con una mujer de la tribu, que fué la que le proporcionó, seducida por sus promesas, el medio de fugarse.

De Cuba también cuenta algunas peripecias por vestir traje de kaki y usar polainas, pues fué a parar a las cárceles de Camagüey y de Santa Clara y lo condenaron a pagar 31 pesos de multa en cada una de esas provincias. En la primera de ellas, según narra, le devolvieron el traje y un revólver inutilizado y una cuchilla que portaba, pero en Santa Clara no se quiso acceder a ello.

Tuvo elogios para nuestras vías de comunicacion y para el desarrollo de nuestras ciudades, así como para la organización del Ejército y de la Policía, que también le causó muy buena impresión en otros países, y encomia extraordinariamente el sistema penal de la cárcel de Camagüey, donde estuvo recluído, señalando que más parece una escuela que un establecimiento penal, por el trato que se da al penado y por la disciplina que se mantiene en el mismo.

Le ha causado excelente impresión la civilización antigua del Perú y los procedimientos que ponen en práctica los indios del Ecuador para la reducción de las cabezas a verdaderas miniaturas, señalando que pudo observar muchas de ellas en la Embajada francesa.

Por último nos refiere que es colaborador del periódico «Acrópolis», de Atenas, y de distintas publicaciones del mundo; que hoy se propone visitar al Presidente de la República y al Jefe del Ejército, y que dentro de cuatro o cinco días partirá hacia Centroamérica, de donde pasará después a los Estados Unidos, a Canadá y a Australia.

Deseamos al periodista griego señor Spiropulos, una grata estancia entre nosotros y toda clase de éxitos en la labor que se ha impuesto.

FECHAS Y ANIVERSARIOS

El 14 de diciembre de 1915 fué asesinado en Lisboa Sidonio Paes, Presidente de la República portuguesa.

Carlos III de Borbón, Rey de España, falleció el día 13 de diciembre de 1787.

El 14 de diciembre de 1793 tuvieron lugar las llamadas matanzas de Lyon, que constituyó uno de los capítulos más sangrientos de la Revolución Francesa.

Este día de 1860 falleció en Londres George Gordón Aberden, gran hombre de Estado inglés.

El 14 de diciembre de 1882 murió en la villa de Guanabacoa José María de Cárdenas y Rodríguez, famoso escritor cubano.

El 14 de diciembre de 1911, Amundsen, famoso explorador noruego, descubrió el Polo Sur.

La tremenda batalla de Verdún, donde perecieran centenares de miles de hombres de todos los ejércitos de europa, terminó el 14 de diciembre de 1916. Las tropas francesas resultaron victoriosas.

SE DA POR SEGURO QUE SE LE ACEPTARA A LA MAYORIA, PARA DAR CONSISTENCIA AL GABINETE

El nuevo Presidente se instaló ayer en Palacio. El Alcalde de la Habana estuvo departiendo con él. La esposa del doctor José A. Barnet recibió muchas flores

El Presidente Provisional de la República, doctor José A. Barnet, regresó a Palacio —donde se instaló desde las primeras horas de la tarde en compañía de su distinguida esposa— después de visitar al ex-Presidente coronel Mendieta en su finca «Carmita» de Hoyo Colorado.

Hasta ayer el doctor Barnet, continuaba residiendo en su domicilio del Vedado.

Luego de la comida recibió la visita del Alcalde de la Habana, doctor Guillermo Belt, y de los funcionarios de la Secretaría de Estado doctores Lamadrid, Guiral Moreno, Ledo y Rodríguez Capote.

También le entrevistó el Sub-Secretario de Estado, comandante Luis Rodolfo Miranda.

A las diez y media de la noche se retiró a sus habitaciones particulares.

EL SECRETARIO DE LA PRESIDENCIA.—El doctor Andrés Domingo Secretario de Justicia e interino de la Presidencia, permaneció despachando asuntos del Departamento en sus oficinas de Palacio hasta las nueve y media.

MUCHAS FLORES.—Durante la tarde de ayer, estuvo recibiendo numerosos cestos y cajas de flores, presentes de sus amistades, la esposa del Presidente, señora Marcela Cleard de Barnet.

LA CUESTION DE LA CRISIS.—En Palacio, anoche, se informó a los repórters, que aun cuando las renuncias de los miembros del Gabinete, no han sido aceptadas por el momento, sino que por el contrario los Secretarios quedaron confirmados en las carteras, que desempeñan se producirá la crisis del Consejo toda vez que algunas de las dimisiones de aquellos Secretarios que disfrutan de licencia electoral, serán admitidas por el Presidente.

Esta cuestión quedaría resuelta la próxima semana.

Hasta ahora han renunciado el doctor Agustín Acosta, Secretario de la Presidencia y los secretarios sin Cartera, señores Justo Luis del Pozo y Antonio Beruff Mendieta.

Se tiene entendido que los Secretarios, que tienen a su cargo dos Carteras, continuarán desempeñándolas hasta después de las elecciones.

LA COMISION UNIVERSITARIA SOLICITARA EL INDULTO DE LOS ESTUDIANTES PRESOS

La junta reorganizadora de la Universidad continúa su labor. En breve se rendirán las ponencias solicitadas. Se pondrán a la firma del Presidente varios decretos importantes

A las once de la mañana de ayer vacaron las oficinas de la Secretaría de Educación.

El Subsecretario de Educación, doctor Santiago García Spring, recibió a esa hora un telefonema oficial de Palacio, por el que se le daba a conocer que el Presidente de la República, doctor José A. Barnet, había dispuesto que vacaran las oficinas públicas e invitaba a los jefes de departamento que quisieran concurrir a su toma de posesión, que tendría lugar, en las primeras horas de la tarde, en Palacio.

De seguida, pues, dió las órdenes oportunas al respecto e hizo llegar hasta los jefes de los distintos negociados la invitación de referencia.

SE CONTINUARA GESTIONANDO LA LIBERTAD DE LOS ESTUDIANTES PRESOS.—Ayer tarde no celebró tampoco reunión la comisión reorganizadora del Alma Mater.

Se nos informó al inquirir detalles sobre el particular, que las subcomisiones continuaban laborando activamente para rendir las ponencias que les habían sido encomendadas.

Además, un grupo de profesores universitarios, que se encontraba en la residencia del doctor Luis Ortega, Presidente de la Comisión, nos refirió que, una vez que se hubiese definido completamente la situación política, se proponían continuar gestionando cerca del nuevo Gobierno el indulto de los estudiantes presos por cuestiones políticas, según les fué prometido y tenía en tramitación el doctor Andrés Domingo Morales del Castillo, como Secretario de Justicia.

DECRETOS QUE SE QUEDARON A LA FIRMA.—Con motivo de la renuncia inesperada del coronel Carlos Mendieta a la Presidencia de la República, se han quedado sin firmar distintos decretos de carácter educacional que el doctor Leonardo Anaya Murillo había puesto a su firma.

Todos ellos, entre los que se encuentran el que reglamenta la ley sobre el funcionamiento de las Escuelas Privadas de Segunda Enseñanza, será puestos ahora a la firma del doctor José A. Barnet.

CAUSA PROFUNDO DISGUSTO EN LA LIGA DE NACIONES EL PLAN PROPUESTO POR HOARE Y LAVAL

Si el Consejo vacila en rechazarlo, se convocará a la asamblea. Etiopía, sarcásticamente, expone a la Liga lo que supone el plan: premiar a la nación juzgada agresora

GINEBRA, Dic. 13 (AP)—El plan de paz franco-británico para poner fin a la guerra en Africa dando a Mussolini el control sobre cerca de las dos terceras partes de Etiopía, parece condenado al fracaso.

Etiopía denunció vigorosamente, al propio tiempo que con gran sarcasmo, la fórmula, afirmando que su ejecución significaría la destrucción de la Liga de las Naciones y de la seguridad colectiva en Europa.

Tanto la nota etíope como el texto oficial del plan se dieron hoy a la publicidad. Etiopía pide que la Liga convoque a la Asamblea a sesión extraordinaria basándose en que las proposiciones franco-británicas violan el espíritu del convenio.

Ha sido tan hostil la forma en que se han recibido las proposiciones franco-británicas en muchos de los círculos de la Liga, que parece cosa segura que hallará una rápida muerte, a menos de que se modifique.

Los funcionarios de la Liga dicen que el cuadro pintado por la comunicación etiópica tiene por sí bastante virtud para precipitar la muerte del plan.

Entre las expresiones que se han escuchado en Ginebra acerca del plan una de ellas es la siguiente: «Es peor de lo que predecía la prensa: es terrible».

El consejo ha sido convocado para el miércoles de la semana próxima a fin de estudiar la fórmula. Se espera que el consejo accederá a los deseos de Etiopía y convocará a sesión extraordinaria a la Asamblea.

Mientras tanto, la cuestión del embargo petrolero contra Italia continúa en el plano de la actualidad.

Las sanciones ya acordadas por la Liga siguen con toda la fuerza de ley que le dió la sociedad internacional.

Créese que si el consejo vacilara en rechazar el plan o modificarlo, la Asamblea se reuniría en seguida para tomar acuerdos.

Mediante el envío de una nota a Ginebra, el emperador Haile Selassié ha eludido contestar a Francia o a la Gran Bertaña, de cuyas capitales partió para Addis Abeba el plan esta misma semana. La nota dice:

«El gobierno etíope, enseñado por la cruel experiencia, se declara firmemente opuesto a toda negociación secreta».

Algunos delegados de las pequeñas potencias se hallan indignados con una declaración que se hace en el plan en el sentido de que la Gran Bretaña y Francia harán uso de su influencia en Addis Abeba y Ginebra al objeto de que en la parte meridional de Etiopía se establezca una zona de expansión económica de Italia.

La discusión del texto ha renovado las referencias que se hacían en las conversaciones privadas de los delegados acerca de la posible necesidad de decretar las sanciones petroleras contra Italia si fracasan las negociaciones de paz y continúa la guerra.

En respuesta a la nota etíope, el doctor Edouard Benes, de Checoeslovaquia, presidente de la Asamblea de la Liga, dice que la Asamblea considera conveniente esperar el resultado de la reunión del consejo convocado para el miércoles de la semana próxima antes de decidir su convocatoria.

Los funcionarios predicen, sin embargo, que la reunión de la Asamblea se celebrará en el caso de que el consejo vacile en rechazar el plan.

Etiopía, según se tiene entendido, ha realizado un inteligente movimiento diplomático al poner el conflicto en manos de la Asamblea, donde espera que la mayoría de las naciones expresen su desacuerdo con el plan y creen una nueva atmósfera para las sanciones.

El plan de paz, según Addis Abeba, contiene estas proposiciones:

«Etiopía, víctima de un acto de agresión que ha sido reconocido formalmente como tal por el consejo y la Liga de las Naciones, es invitada:

«A ceder a su agresor italiano, en forma más o menos disfrazada, bajo el pretexto de un falaz cambio de territorios, cerca de la mitad de su territorio nacional a fin de permitir al país agresor que establezca allí parte de su población.

«A que acceda a que la Liga de las Naciones confiera a ese agresor, en una forma disimulada, el control sobre la otra mitad de su territorio hasta tanto se realice una futura anexión».

La delegación británica autorizó a la Associated Press para decir que no considera el plan como «una solución ideal», sino que se trata de un simple esfuerzo en pro de la conciliación.

El primer ministro Mussolini ha enviado una protesta a la Liga de las Naciones diciendo que los etíopes están abusando de las insignias de la Cruz Roja.

«Si las formaciones médicas etíopes desean evitar todo riesgo—dice la nota—deben ponerse a suficiente distancia de los objetivos militares y permanecer completamente aisladas».

Piden la Secretaría de Comercio para el Sr. Miguel H. Trujillo

Hacen esas gestiones varios representantes de compañías de

Las Hemorroides
Se curan radicalmente con el uso de la
POMADA MIDY
Y LOS
SUPOSITORIOS MIDY
Adreno-estípticos
Remedio muy eficaz, de uso fácil y aseado, gracias á la cánula rectal adaptada á cada tubo
De venta en todas las Farmacias y Droguerías
Laboratorios MIDY
67 Avenue de Wagram
PARIS
POMADA ADRENO-ESTÍPTICA MIDY

BURLA BURLANDO

LAS INCLINACIONES

VOLVAMOS a refugiarnos en el templo de la vaga y amena literatura que es hoy por hoy el único edificio que no está amenazado por las bombas ni las iras de la guerra. Es verdad que en ese templo han llegado a penetrar también algunos gases asfixiantes producidos por escritores escasos de limpieza moral; pero de esos gases se libra uno tapándose las narices.

Decía que las inclinaciones... Es cosa indudable que a todos nos dota la naturaleza de una inclinación determinada cuando nacemos o antes de nacer que esto no es fácil ponerlo en claro. Unos hombres nacen para guerreros, otros para legisladores, otros para artistas, otros para diplomáticos, otros para ladrones u homicidas, o embusteros o intrigantes, etc., etc., y algunos para hombres de bien.

El que ejerzamos estas «gracias» en mayor o menor escala o con mayor o menor lucimiento consiste en la casualidad; esto es, en la cuna que nos cupo en suerte. Porque en esto de las cunas no interviene para nada la natraleza. Ella nos lanza al mundo, así, a la buena de Dios, y el caer en cuna de rosas o en cuna de guijarros es cosa de la fortuna.

Luego viene la educación; pero ésta no modifica substancialmente la índole de cada cual. Sea en las altas o en las bajas esferas de la sociedad cada uno enseña la pluma o el pelo, la garra o el colmillo que sacó del vientre de su señora madre, sin que haya educación que alcance a suprimir esas prendas. Lo más que suele hacer es disimularlas.

Uno nace ladrón porque le plugo a la sabia naturaleza que haya ladrones en el mundo. Pues bien, si el tal es hijo de la plebe llegará a ser un rata más o menos distinguido, un timador, o un salteador de caminos que probablemente acabará en la horca. Nace en cambio esa misma criatura de familia honorable y llegará a ser contratista del Estado, agiotista, bolsista, especulador, acaparador, intendente, de los cuales oficios «apandará» millones y será adulado y enaltecido, lo cual no impide que el segundo sea tan ladrón como el primero y que aún le aventaje.

El que nació para asesino si es hijo del pueblo tendrá sus pendencias en la taberna o en el arroyo y matará con el puñal o la de Albacete. Mas si nació de padres ilustres provocará sus lances en el salón dorado, en el **ecarté** o en el **cabaret** elegante y asesinará con arreglo a las «leyes del honor» con pistola o florete. El «cronista» no encuentra la menor diferencia entre el uno y el otro asesino.

Llega a la vida en una «ciudadela» el intigante y trapacero y apenas tiene uso de razón ya ha revuelto a todo el barrio con sus embustes, cizañas y calumnias, y le llamarán el **soplón** o el **entrometido**. Mas si acierta nacer en un palacio o en sus cercanías, seguirá la carrera diplomática, creará odios o amores artificiales y meterá a su país en guerras en embrollos que le conduzcan a la ruina. El embrollón por naturaleza lo mismo puede llamarse Lazarillo que Montecúculi.

Si nuestro hombre nació bajo los signos de Baco o de Venus, esto es, borracho o lascivo, será, si pertenece al vulgo el héroe de tabernas y burdeles y actuará de gran califa de lupanar; pero si el mismo nace en las alturas sociales será el caballero elegante, el seductor irresistible, el adúltero glorioso, se embriagará con champán y contará por centenares sus envidiosos y admiradores... Total alta o baja rufianería, pero en substancia la misma.

Nace el déspota crudo; si sus padres son de baja ralea el déspota hará cabeza de motín en todos los tumultos callejeros o será el agente electoral, el alcalde o el cacique; pero si el «crío» es hijo de casa grande, será caudillo o conquistador y avasallará la tierra. Será en fin, en lo alto un Alejandro y en lo bajo un José María; pero ambos pueden darse la mano sin desdoro para ninguno.

Si nació tahur plebeyo jugará en el tugurio las monedas de cobre, roñosas, que representan el pan de sus hijos; mas si nació tahur de alto copete se irá a Monte Carlo donde será servido por ujieres engalanados y donde aventurará a una sota una fortuna... No es por eso más distinguido ni más alto el segundo tahur que el primero.

He aquí un imbécil que nació en pobre cuna y por eso le llaman el «tonto del lugar». Ved aquel otro imbécil hijo de un prócer... Es un **clubman** distinguido, es el árbitro de la moda, y brillará más que nadie entre la juventud dorada. Sin embargo, entre el tonto lugareño y este tonto de la **high life** no hay más diferencia que la de la ropa.

Nace, en fin, el hombre inclinado a este o aquel oficio, y siempre mostrará por él simpatías y aficiones por muy contrario que sea su destino. Duques hay que han nacido para chulos y por eso se les ve por los merenderos «alternar» con la gente «crua»... No lo pueden remediar. A lo mejor nace otro para repostero, mas la fortuna le lleva por opuestos rumbos y lo convierte en literato, artista, embajador o político. No por eso perderá del todo sus inclinaciones naturales, y ese hombre siempre hará los más famosos pasteles literarios, políticos, artísticos y diplomáticos.

Hemos citado hasta ahora tan sólo las malas inclinaciones de nacimiento, pero hemos de confesar que también las buenas perduran, pues el que sale bueno del claustro materno nunca dejará de serlo en el transcurso de la vida. Pero como las buenas inclinaciones conducen pocas veces a las grandezas del poder y de la fortuna, no las hemos sacado a colación en este «estudio» por su falta de «contraste».

Quedamos, pues, o por lo menos quedo yo, en que todos los hombres somos de una madera semejante; en que tan ladrón, tan asesino, tan trapacero, tan rufián y tan borrico es el que procede de alto como de ruín linaje y en que sólo nos diferenciamos en la cantidad, pero no en la calidad de la obra.

M. ALVAREZ MARRON.

FARMACIA
DROGUERIA
DE
"JOHNSON"
DE TURNO LOS LUNES
Obispo Nº 30 TELEFONO-A-2129

LA MAYOR
35 EDIFICIOS
700 EMPLEADOS
SARRÁ
DROGUERIA
ABIERTA TODOS LOS DIAS
TODA LA NOCHE LOS MARTES
A-8020 A-3641

FARMACIAS
de turno hoy

SABADO

HABANA

Ave. de Italia (Galiano) 129 A-2171
A. Menocal (Infanta) y San Rafael .. .. U 6890
A Menocal y Néstor Sardiñas U-3080
Ave. República (San Lázaro) 275 .. .. U-6822
Crespo y Refugio M-4664
Bernaza (Plácido) 4, esquina a Obispo A-1235
Crespo y Refugio M-4664
Crespo 16 .. ..
Esperanza 57 .. .. M 4056
Finlay (Zanja) 115 .. .. .. U-6717
Gral Aranguren y Condesa. .. M-2516
Gral. Aranguren y Animas .. M-4540
Gral Carrillo (S. Rafael) 126
Gral Carrillo y Aramburo. U 6902
Gral Freyre de Andrade y Jovellar U-6630
Leonor Pérez (Paula) 53 .. M-5462
Luz y Compostela M-1900
Máximo Gómez (Monte) 128.. M 8076
Máximo Gómez esquina a Matadero M-4785
Máximo Gómez (Monte) 404 M-5371
Merced y Picota .. .. .. M 8787
Oquendo y Víctor Muñoz (Sitios) U-6405
Padre Varela Belascoain 117 M 4659
Padre Varela y Nueva del Pilar M-6657
Paseo de Martí (Prado) 104. M-8883
Rafael M. de Labra (Aguila) 42 .. .. M-3993
R. M Alonso (Gervasio) y Maloja U-5545
R.M. de Labra y Alcantarilla Ricla (Muralla) y San Ignacio M-4713
Salud y M. Delgado, (Lealtad).. .. .. M-5440
San José y M M Delgado (Lealtad) M-4766
R. Cabrera (Industria) y Zenea.. .. .. M-4684
Zenea (Neptuno) y Joaquín Albarrán M-3202

VEDADO

Ave Wilson(Línea) o 9) 20 F-6224
Ave. Wilson (Línea o 9) 156 F-4040
Quinta No. 40. .. .. F-5872
12 y 21 .. .. F-6172
23 entre 2 y 4 .. .. F-6130
23 y 22 .. .. F-6164
Zapata entre A y B F-3965
Calle K No. 5. .. .. F-4404
Calle 23 esquina a I F-6111

VIBORA

10 de Octubre y Estrada Palma I-7756
10 de Octubre y Avenida de Acosta I-3555
Dolores y 15 (Lawton) X-3058
Santa Catalina 61 .. .. .. X-2317

JESUS DEL MONTE Y S. SUAREZ

10 de Octubre (J del Monte) 130 .. .. M-5303
10 de Octubre (J. del Monte) 267 .. .. I-7795
10 de Octubre (J del Monte) y Princesa) I-4444
Juan B. Zayas y Lacret .. I-6767
Juan Delgado y Libertad .. I-3630

LUYANO

CASERIO DE LUYANO .. ..
M.F. de Castro (Luyanó) 121 I-7451

CERRO

Calzada del Cerro 815 .. .. I-7272
Calzada del Cerro 891 .. .. I-7342
Falguerras 5 .. .. M-3900
Florencia y San Quintín I-7585
Moreno 40 B I-7410

NOTA.—Este grupo deberá prestar servicio público todo el día y toda la noche de los domingos siguientes: Febrero 10, Marzo 24, Mayo 5, Junio 16, Julio 28, Septiembre 8, Octubre 20 y Diciembre 31.

HABANERAS *por M. R. de Fontanills*

LA MODA ACTUAL

PATRON NUMERO 945

«Este siempre bien arreglada en su casa» es el consejo que se les de a todas las recien casadas y aun a las que ya han celebrado sus bodas de plata. Este vestido para las mañanas es el ideal para la intimidad del hogar. Es muy bonito y al mismo tiempo práctico.

Tallas de 34 a 46.

SOMBEROS DEL MOMENTO

Para las fiestas de Navidad y las que se celebran en Año Nuevo, recomendamos una visita a **La Fashionable**, la antigua y elgante casa de modas de Prado 25, donde acaban de recibir una bonita remesa de sombreros de invierno.

La Fashionable ha sido siempre y es, actualmente, donde las familias más conocidas encuentran los modelos más escogidos en cada temporada, siendo los de hoy verdaderas maravillas de arte.

Esa casa, en obsequio a sus clientes, ofrece esos modelos acabados de recibir a precios de verdadero regalo.

DETALLES DE LA MODA

Los guantes de tricot hechos a mano se usarán mucho siendo de gran chic. Hay bellos tejidos que concuerdan con las telas de los trajes resultando fantásticas combinaciones como son el carmelita con óvalos en rojo y amarillo.

Aparecen dos bufandas muy elegantes para sports. Una es de lana y raso en tonos matizados de azul y la otra de **lamé faille** en gris, azul y rosa que resultan muy decorativas y hacen resaltar la belleza de la mujer.

El cocodrilo carmelita sirve para un **ensemble** precioso de bolsa grande con abertura rectangular y zapatos de medio corte pespunteados. Los nuevos zapatos de corte salón y las sandalias, cuyo corte es simétrico, hacen lucir más pequeño el pie. La sandalia calada perdura en la moda bailar.

Un echarpe **Paisley**, al estilo de los que usaban nuestras abuelas, viene en marrón y rojo vino, llevando en el borde un dibujo precioso. Los pañuelos grandes de jersey castaño con iniciales en cinta de **faille** se usan con los trajes de **tweed** junto con mitones de estambre rojo, que le ofrecen una apariencia de personalidad a la vez que el aspecto antiguo que tanto se busca en todos los detalles.

TELAS DE FANTASIA

Los trajes de noche que se admiran en todas las grandes fiestas requieren telas de gran lujo como son los lamés, tafetanes y satines.

En **La Elegante** de Galiano 64 acaban de recibirse los más bellos ejemplares de esas telas que representan una bonita colección en colores lisos y con obras donde se distingue el chic de los materiales franceses.

Además, también han recibido un gran surtido de accesorios finos donde aparecen en combinaciones originalísimas los cinturones, carteras y bolsas de noche, así como botones, hebillas y otras fantasías necesarias en la indumentaria femenina.

LA MISMA

Ayer te conocí en chica de club,
hoy te he visto en ingenua colegiala,
y aspiro a ser, en el mañana azul,
enamorado de mi enamorada.

¡Qué placer de más cálida inquietud
el buscarte, en escala tras escala,
para saber, a ciencia, si eres tú
la misma que denota tu mirada...!

¡Y qué dulce y qué suave plenitud
hallarte mariposa en tu crisálida!

José Raúl López Goldarás.

PASTAS EXQUISITAS

En estos días de Pascua cuando las familias se reunen y congregan alrededor de las mesas, es cuando hemos de obsequiarlas con los platos más exquisitos.

La Pasiega, la conocida y bien acreditada fábrica de pastas donde se elaboran con los materiales de verdadera calidad los macarrones **spagueettis** y pastas más finas, ofrece la oportunidad de servir uon de esas exquisitos platos de su marca, en la seguridad de realizarse un acto que a todos ha de agradar, habiendo infinidad de formas en que pueden presentarlas.

MENU DEL DIA

Almuerzo	Comida
Cup de frutas	Cantaloup
Huevos en acemitas	Crema de papas
Bifteck en cazuela	Pollo a lo marengó
Ensalada de col	Ensalada de lechugas
Boniatillo	Dulce de hicacos

RECETAS DE COCINA

Huevos en acitunas

Se les saca la masa a las acemitas dejándoles una pequeña abertura con su tapita y se pone en una sartén con manteca muy caliente a fuego vivo para que se doren. Fuera del fuego se abre un huevo en cada acemita y se le echa una cucharada de un picadillo de jamón, perejil, pimienta y petit-pois dejándolas un rato al horno para que se cocine el huevo.

DIARIO DE LA MARINA — Departamento de Patrones

Incluyo $0.20 cts. en sellos de correos para que me envien el patrón No....., tamaño No..... a la siguiente dirección.

Nombre .. ..

Dirección .. ..

.. ..

Los pedidos deben hacerse solamente por correo, adjuntando en sellos de correo o giro postal el importe de cada Patrón que es de VEINTE CENTAVOS.

Se demora de quince a veinte días en hacer la entrega del Patrón, el cual despachamos por correo a la dirección que se nos indique. No tenemos los Patrones aquí. Estos nos los envian de los Estados Unidos de acuerdo con nuestro pedido.

"Toda mujer debería participárselo a sus amigas"

EVANOL

◆ "Toda mujer que se haya convencido plenamente de que Evanol es su salvación durante los días inevitables de cada mes, debiera recomendar a sus amigas este nuevo producto".

◆ A aquellas damas que aún ignoran que existe Evanol, se les debería explicar lo que este nuevo producto significa para su tranquilidad y contento durante los días inevitables de cada mes.

◆ Evanol ha sido preparado expresamente para evitar los dolores peculiares de la mujer. No altera el natural y necesario proceso femenino.

◆ En todas las farmacias: la cajita de 10 tabletas, 30¢; el envase de prueba con 3 tabletas, 15¢.

MATANCERAS *por Manolo Jarquín*

EN LA QUINTA «ANITA».—Un recibo animado.

Nuevamente abrió sus puertas a la juventud matancera, en esa noche del doce de diciembre, que es siempre de alegrías y satisfacciones, para sus moradores, la casa legendaria de los Cartaya, que es actualmente propiedad de los esposos Cossío-Colosía.

Se festejaba allí el onomástico de Lupe, la segunda de las hijas del distinguido matrimonio, que está prometida al joven José Adolfo Macau.

La amplia sala de mármol, las anchas galerías que circundan la Quinta y los bellos jardines, en que paseara antaño la majestad de su belleza, aquella inolvidable Mrs. Brinckerhoff, se poblaron nuevamente de armonías, de colorido y de juventud, para loor de la gentil Princesita, a la que se rendía en esa fecha, el homenaje grato y amable de que aquí levanto acta.

Un bunch selecto—selecto verdad—en el que figuraban estas simpáticas parejas que más adelante menciono, gozó de las delicias del baile, del deleite de un espléndísimo buffeft, y de números de arte, que se prolongaron hasta pasada la una de la madrugada en que terminó la divertida fiesta.

Allí estaban Maricusa Loredo y Totoño Moré, Yuya Horta y Tony Alba, Rosita Riera y Alberto Jiménez Pla, Estela Zapico y José R. Arango, Haydée Cartaya y Tomasito Loredo, Carmen Martínez y Rodolfo Beguerista n, Bertha Colosío y Héctor Avalos, Nenita Arango y Fernando Riestra, Conchita Macau y Edmundo Fernández, Reglita Boffil y Oscar Fernández, Zenaida Saavedra y Octavio Viciedo, Nena Loredo y Rubén Velayos, Margot Colosío e Isaac Lamadrid y Fredesvinda Saavedra y Joaquín de Rojas.

Nena Cossío y Laureano Alvarez, María Luisa Cossío y Nemesito Urréchaga.

Y la blonda Lupe—adorable figura de encantamiento—que tenía por compañero al que lo será de su existencia, José Adolfo Macau.

Somavilla con su Orquesta, transmitiendo desde la Estación de Bebé de la Torre, amenizó esa velada de la Quinta «Anita», que fué un conjuro de flores, de música y de juveniles bellezas, a la plateada luna de una noche decembrina, en que todo era gloria, era incienso y perfume para la mayestática belleza de Lupe Cossío.

UNA BODA EL JUEVES.—De las más simpática.

Mary Martínez Aballí y Benigno Vila Casares, corazones que nacieron para amarse, vieron sancionados sus anhelos de ventura, en íntima y simpática ceremonia que tuvo efecto el pasado día doce, a las seis de la tarde, en el vecino poblado de Limonar.

Ante el Juez, doctor Luis Manés, que entre paréntesis diré que lleva un record de matrimonios, no igualado por ninguno de sus antecesores, pronunciaron sus juramentos los ya esposos Vila-Martínez, testificando el pliego matrimonial el doctor Ramón Pagés y Solís, ex presidente de la Audiencia matancera y hoy Magistrado de la de la Habana, y el Secretario de la Empresa del DIARIO DE LA MARINA, licenciado Manuel Abril Ochoa, propietario de ese gran balneario de San Miguel, que es rendez-vous de la Cuba bien, que allí afluye en busca de las maravillosas aguas de los manantiales milagrosos.

Con un elegante traje blanco que completaba airosísimo chapeau y llevando en sus manos un precioso manojo de nardos, llegó hasta la autoridad civil del doctor Manés la interesante y bella Mary Martínez Aballí, despertando ante el concurso de cuantos nos reunimos allí para presenciar sus esponsales, las mayores alabanzas y los más merecidos elogios.

No se los escatimará tampoco el cronista al feliz elegido de esa linda novia del jueves, porque se vinculan en Benigno Vila Casares, que pertenece a esa gran familia del decano de la prensa cubana, DIARIO DE LA MARINA, las más honrosas cualidades y las más sobresalientes dotes de probidad e hidalguía.

Terminada la ceremonia que prestigiaban numerosos amigos de los contrayentes, se sirvió un rico buffet en el que no faltó el weedingcake, que procedía de esa famosa repostería de la calle del Prado, «El Senado», y el que encerraba todas esas baratijas que tanto divierten a la juventud y que señala para cada cual de los afortunados, con sus sorpresas, el destino que ha de tener en la existencia.

Licores, dulces, pastas y cocktails en profusión completaron el obsequio de la joven pareja a la concurrencia que asistió a sus bodas.

En el más feliz de los viajes, cuando va caía la tarde, abandonaron Limonar los recién casados, que van a residir a la Habana, donde desempeña un cargo en la Administración del DIARIO DE LA MARINA, el joven Vila Casares.

Sea eterna la honey moon de esa dichosa pareja.

ELECCIONES.—En Irene Toland.

Con el entusiasmo de siempre se celebraron recientemente los comicios en el gran plantel educacional que ocupa la Quinta Hannover, la legendaria mansión que fué de la familia Heydrich.

Como Presidentas de Honor fueron designadas las señoras Inés Guiteras de Llorens, Amalia González de Moraleda, Rossy Heydrich de Pérez Jorge e Irmina Rodríguez de Gómez.

Presidenta efectiva, Luz Rodríguez Ramírez de Puñals; Vice, Adelaida Alavón; Directora, Mrs. Chalmers; Vice, Gloria Alberty de Tapia; Secretaria, Cira Mena; Vice, Margarita Harves; Tesorera, Hilda Lía Valdés; Vice, Alicia Torres.

Vocales: Minchen Harves, María Acevedo, Rosita Riera, Yuya Horta, Hilda Cotell, Consuelo Miranda de Artola, Flora González, Clara Cordounel, Ofelia Rodríguez, Hilda Campuzano y Margot Lamadrid.

Para hoy está anunciado un interesante match de basket ball en que tobmarán parte el team del Colegio y uno de Jovellanos, que será nuestro huésped.

CORREO DE BODAS.—Otra más de que dar cuenta.

Tuvo efecto ayer en la Habana y fueron contrayentes, la señorita Nena Zincke y el joven Juan Rodríguez Martínez, Cajero de la Casa Quesada, la de las más bellas lámparas de Cuba.

Actuaron como testigos de esta ceremonia nupcial por la señorita Zincke, el señor Ildefonso Quesada López, el señor Renée Salón y el señor Virgilio Noroña.

Por el novio, el doctor Enrique Balparda, el señor José Miranda y el señor Maximiliano Zincke.

Una selecta representación de la colonia matancera en la Habana concurrió al acto, obsequiándosela con gran esplendidez.

Matancera la señorita Zincke, perteneciente a muy antigua familia de esta sociedad, la nueva de sus esponsales, que me cabe la satisfacción de ser el primero en anunciar a sus amistades, ha de ser recibida con gran contento y júbilo.

Mis votos por la ventura de esos novios.

DE GRAVEDAD.—El poeta de la Guerra.

Bonifacio Byrne, el bardo ilustre, que cantara a nuestra bandera en los días aciagos de la contienda libertadora, con civismo y valor, que no todos le igualaron, se encuentra enfermo de cuidado, manteniendo a sus familiares en la natural inquietud y desasosiego.

Asiste al poeta nacional el ilustre médico doctor Guillermo Caballero, que pone toda su ciencia al servicio de la salud de Byrne.

Por la residencia de Boni, como familiarmente le llaman sus íntimos, desfila la sociedad matancera en pleno, interesándose por el estado del noble paciente.

Que los cuidados y desvelos de ese gran médico, que es también gran amigo de Byrne, logre vencer el mal que aqueja al poeta de Lira y Espada, son nuestros deseos más fervientes.

HOY Y MAÑANA.—Día de los Arquitectos.

Huéspedes distinguidos de esta ciudad serán desde esta tarde a las tres que arriban a Matanzas, los miembros de la Convención de Arquitectos de la República, a los que se les prepara un gran programa.

En nuestra edición de ayer y en la tercera plana se publica íntegro ese programa, por lo que me concretaré a decir, que de los más lucidos actos de hoy, será sin duda alguna el Chocolate de Honor que se les ofrece en el Liceo.

Habrá baile.

Y se prolongará la fiesta hasta la madrugada.

Para mañana, domingo, visitas a la Zona Franca, a las Cuevas, a la Fábrica de Jarcia y el almuerzo a la una.

Sean bienvenidos a la Atenas los distinguidos profesionales, que tendrán en Marcet, en Casas, en Pardiñas, a muy gentiles anfitriones.

DE BODAS.—Una más que anunciar.

Para el veinte y ocho del corriente, en la Capilla de La Milagrosa, han sido fijados los esponsales de la señorita Rita Luisa Cartaya y Rodríguez y el Sr. Andrés Suárez Pola, Cónsul de España en la ciudad de Camagüey.

A las siete p. m., esas nupcias que testificarán los Dres. Juan Tamargo, eminente oculista matancero, el Dr. Jacinto Menéndez, el Presidente de la Cruz Roja en ésa, Dr. Miguel A. Beato, el Dr. Carlos López Bisbal; el Dr. Andrés Capó y el Dr. Francisco R. Cartaya, ginecólogo matancero, que ejerce con gran éxito su profesión en la Habana.

Perteneciente a una antigua y respetabilísima familia del Yumurí, la encantadora «fiancée», la gran sociedad camagüeyana donde irá a residir después de sus bodas, tendrá en ella, un bien legítimo blasón de la Atenas, que enaltecerá esta «gentry», de que procede.

Cuanto al Sr. Suárez Pola, muy cumplido gentleman y persona de relevantes méritos, completa la pareja, que en esa tarde del veinte y ocho de Diciembre ha de recibir la bendición de la iglesia a sus felices amores.

EN MI MESA.—Folletos y levistas.

Acusaré recibo en estas líneas al gran publicista Dr. García Garófalo Mesa, de su obra «Fray Félix Lope de Vega Carpio», con que amablemente me honra, proporcionándome deliciosos instantes con su lectura.

Caballero de la Legión de Honor, Gran Cruz de Isabel La Católica, de la Orden de San Gregorio, de la del Mérito Nacional de Cuba, ese ilustre hombre de letras, Villaclara, su cuna, y su residencia se siente orgullosa de él.

También recibo el periódico con que enriquece sus actividades el Colegio «La Luz», de la Habana, el plantel educacional que ocupa la casa del Dr. Lanuza, en la calle 4, en el Vedado, y está dirigido por matanceros tan prominentes como los doctores Calderón, Rusinyol, Añorga y Loredo.

Y finalmente, sea mi acuse de recibo para Conrado W. Massaguer, por su bellísimo número de «Social», el último de la colección, que con acostumbrada puntualidad me visita.

Todo en esa publicación denota el espíritu de refinamiento, el alto gusto, la distinción y el «savoir faire» de quien la dirige.

Hasta los anuncios de «Social» se presentan como un poderoso incentivo más, para deleite de sus lectores.

A TRAVES DE LA VIDA
por Héctor de Saavedra

Patria

—Caro fanciullo,
sei tu toscano?
—Mio buon signore,
sono italiano.
—Ma pur: sei ligure
o sei romano,
lombardo o siculo?
—¡Sono italiano!
—Tu non mi intendi,
bambino mio,
io ti richiedo
del suol natio.
Ben d-erser italo
m-hai dichiarato;
pur bramo intendere,
dove sei nato.
—Yo dal mio detto
non mi alontano,
e vel ripeto:
son italiano.
—Nella penínsola
so que nascesti;
ma in qual provincia
non mi dicesti.
—Ed io rispondo;
ch-io na torcano,
ch-io sia parmense,
napoletano,
o sardo o veneto
o piemontese.
ITALIA nomasí
il mio paese.

Señora:

Tiene usted mucha razón al decirme que por afinidad, tendencias, sentimientos y todo género de consideraciones espirituales, el cubano debía simpatizar con Italia.

Condenar a un pueblo que se ha renovado tres veces; que cuando la barbarie del Norte lo invade, responde siglos después, con aquella explosión de arte y ciencia que se llamó Renacimiento, es no tener amor a la Estética, ni a la Etica. Aplaudir a Etiopía, única nación esclavista y feudal, en donde todavía se consagra el dominio de unas razas sobre las otras y el triunfo brutal y directo del hombre sobre el hombre; en donde no hay cultura, ni inteligencia ni manifestaciones espirituales, de ningún orden, es... digámoslo así... la etiopización del mundo».

Tan conmovido estoy con el ejemplo de sacrificio y de grandeza que da ahora el pueblo italiano, como emocionado me sentí en aquel barrio que hay en New York y en una fiesta pública, a la que me llevaron compatriotas de Garibaldi que celebraban su memoria, cuando oí, entre un hombre y un jovenzuelo, recitar el diálogo que más tarde aprendí de memoria, y cuyos versos, que he transcrito, arrancaron a todos los, que allí estábamos lágrimas del más profundo sentimiento.

Dr. Manuel Costales Latatú
CIRUGIA ABDOMINAL
Especialidad: ENFERMEDADES DE SEÑORAS
Prado 98. Lunes-Miércoles-Viernes.
Telfs. M-3472. F-4806. 3 a 5 p. m.

CRUCIGRAMAS

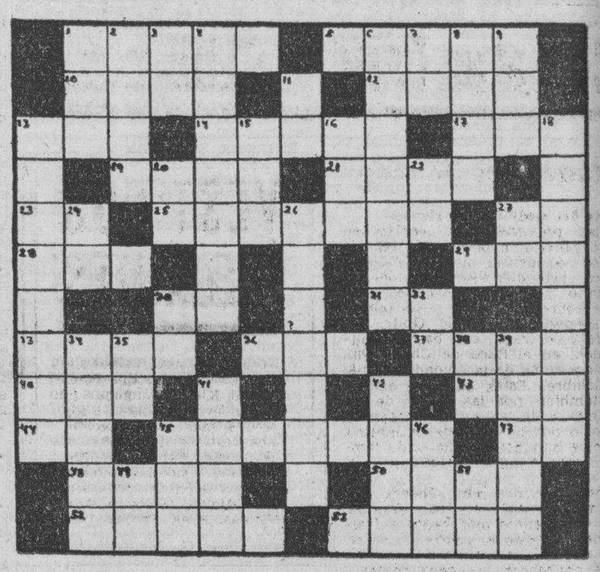

HORIZONTALES

1.—Metal.
5.—Lugar de refugio para los delincuentes.
10.—Medida de superficie.
12.—Reces.
13.—Altar.
14.—Sonido de la campana.
17.—Río de Suiza.
19.—Cortar menuda y superficialmente con los dientes.
21.—Uno de los siete sabios de Grecia.
23.—Naipe.
25.—Río de la Indochina.
27.—Asociación Canaria.
28.—Superficie del rostro humano.
29.—Composición poética.
30.—Es (en inglés).
31.—Conozco.
33.—Especie de acebo de la América Meridional.
37.—Rey de Wessex en la heptarquía sajona desde 186 a 276.
37.—Paño usado por los taitianos.
40.—Monte del Asia Menor.
43.—Sobrino de Abraham.
44.—Diptongo.
45.—Gran río de Europa.
47.—Dios del Sol.
48.—Atrever.
50.—Cosa inverosímil.
52.—Bien de salud (pl.)
53.—Rostro (pl.)

VERTICALES

1.—Hombre despreciable.
2.—Rezar.
3.—Consonante.
4.—Que hurta con maña (pl.)
6.—Resultado de las vibraciones de los cuerpos sonoros (pl.)
7.—Marchar.
8.—Tiempo del verbo leer.
9.—Hembra del oso.
11.—Artículo.
13.—Ciencia que trata de la estructura y disposición de las partes de los cuerpos orgánicos.
15.—Altar.
16.—Medida agraria usada en Aragón.
18.—Israelita descendiente de Recab.
20.—Escuche.
22.—Diptongo.
24.—Conozco.
26.—Río del Africa.
27.—Preposición inseparable.
30.—Diptongo.
32.—Interjección.
34.—Despedida.
35.—Interjeccin.
38.—Contracción.
39.—Mamífero rumiante (pl.)
41.—Poco común.
42.—La parte más alta de la montaña.
45.—Donan.
46.—Escuchar.
49.—Sociedad anónima.
51.—Igual al 35.

Solución al Crucigrama anterior

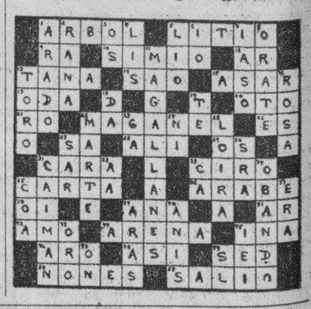

Lea ¡ALERTA¡ al mediodía y el AVANCE por la tarde

ESTREÑIMIENTO
(SEQUEDAD DE VIENTRE)
desaparece tomando
Leche de Magnesia de Phillips

EL ANTIACIDO LAXANTE IDEAL

M.E.C.D. 2016

ASEGURE SU COMODIDAD USANDO EL CALZADO DE

TRIANON

CON LA CONVICCION DE LLEVAR EL MAS ELEGANTE Y ORIGINAL

Lindísimo y exclusivo modelo en gamuza carmelita y en gamuza negra combinada con piel en tacón alto y mediano. En gamuza azul tacón alto.

$5.50

Para el interior 0.25 cts. extra.

Fernández y Alvarez

Neptuno y San Nicolás. Telf. A7004

Sabe Ud. guiar bien un automóvil?

Patrocinado por el Automóvil Club de Cuba, el Consejo Nacional de Prevención de Accidentes y Ortega y Fernández un CONCURSO se está verificando desde hoy hasta el 18 del actual inclusive.

Invitamos a todas las Damas y Caballeros que sepan manejar automóvil y quieran tomar parte en este concurso, que posean o no máquina, a que se inscriban en seguida en las Oficinas de Ortega y Fernández en 23 y P. Vedado.

Premios se distribuirán en la prueba final que tendrá lugar el día 17 del corriente.

5 Premios para Damas
5 Premios para Señores

Corbatas FANCY CLUB de fama internacional

Estado del Tiempo

Nota del mediodía del viernes:

Bajas presiones, con centro en Nuevo México, cubren casi toda la porción occidental de los Estados Unidos, extendiéndose por todo el territorio y Golfo mexicano, para unirse sobre la Florida y Carolinas, con la perturbación del Golfo que hoy está centrada, con bastante intensidad, en el Saco de Charleston, al Este y cerca de la ciudad del mismo nombre. Estas bajas se extienden también por las aguas de las Bahamas y de las Antillas Mayores, así como por la costa del Atlántico, donde se han hecho señales de temporal desde el Cabo Hateras a Boston.

Pronóstico para hoy, sábado:

Tiempo variable en todo el territorio, con vientos moderados a frescos, del sudoeste al noroeste, en región oriental, acompañados de algunos chubascos, y ligero descenso de temperaturas, y del norte rolando al este en la occidental, sin grandes cambios en temperaturas, aunque frescas en madrugada y noche.

Obs. Nacional.

VESTIDOS ELEGANTES

No compre sus vestidos sin antes ver los estilos que ofrece Klen. Tenemos lo mas nuevo y elegante a los precios más bajos. Recibimos vestidos directamente de nuestra Fábrica en Nueva York. Visite hoy mismo nuestro salón de ventas en San Miguel 76 esq. a San Nicolás. Klen Frocks Inc.

Defunciones ocurridas ayer en la Habana

HASTA LAS 4 P. M.

Froikama Vega Hernández, blanca, de 53 años, en Luz número 10, de absceso del pulmón.

José A. González, blanco, de 26 años, en Villegas 49, de cistorragia.

Manuel Morales Herrera, mestizo, de 14 años, en el hospital «Calixto García», de parasitismo intestinal.

Marcelina Lubián, blanca de 15 años, en Gravina número 3, de nefritis crónica.

Fausto Valladares, blanco, de tres años, en el hospital «Calixto García», de nefritis.

Pablo Aguilar, blanco, de 46 años, en el Instituto del Cáncer, de cáncer de la laringe.

Rafael Larrañaga, mestizo, de 93 años, en el hospital «Calixto García», de senilidad.

Desiderio Maestri Sosa, blanca, de 83 años, en Remedios 5, de insuficiencia mitral.

Leopoldo Rivas Estévez, negro, de 45 años, en Arango 158, de gastritis.

Petronila Gómez Moya, blanca, de 89 años, en Cerro 472, de reblandecimiento cerebral.

Angela Amorós, negra, de 66 años, en San Leonardo 10, de cardio esclerosis.

Silvia Tartabul y Peñalver, negra, de 18 meses, en Figueroa 9, de tosferina.

Félix E. Dueñas, negro, de 3 meses, en Salud 66, de bronconeumonía.

Saturnino Somarriba, blanco, de 63 años, en San Francisco 270, de miocarditis crónica.

José Jiménez González, mestizo, de 12 años, en el hospital «Calixto García», de apendicitis aguda.

Bernardo Rey de Armas, blanco, de 19 años, en el sanatorio «La Esperanza», de tuberculosis pulmonar.

María Luisa Arellano, mestiza, de 54 años, en el Asilo de Ancianos, de sífilis.

Angel Polo, mestizo, de 4 meses, en San Isidro 61, de gastro enteritis.

Tomasa Hernández, blanca, de 55 años, en Ayestarán (sin número), de neumonía lobar.

Ramona Soler, blanca, de 69 años, en el Asilo Santa Marta, de senilidad.

José María Sánchez Mora, blanco, de 41 años, en la quinta de Dependientes, de colapso cardíaco.

Josefa González Córdoba, negra, de 79 años, en Dolores 21, de asistolia.

Quirino Goicochea, mestizo, de 96 años, en calle 11 número 43, en el Vedado, de lesión orgánica del corazón.

Ernestina Calella, blanca, de 43 años, en el sanatorio «La Esperanza», de tuberculosis pulmonar.

Manuel Carrión, blanco, de 78 años, en San Nicolás 71, de arterio esclerosis.

Francisco Mendoza, blanco, de 27 años, en el Castillo del Príncipe, de síncope cardíaco.

Busto desarrollado y reconstituido con las saludables y reconstituyentes:

PILDORAS ORIENTALES

Solicite gratis hoy el folleto descriptivo, se lo enviamos bajo sobre sin membrete. Diríjase a P. ORIENTALES. Apartado 1244.—Habana.

AMERICAN PASTEURIZING CO.
MARCA REGISTRADA
ROYAL
LECHE PASTEURIZADA
BACURANAO

Le saluda cordialmente y desea explicarle algo de interés para Usted.

—Vea la página 9—

Para el malestar que produce una digestión tardía y difícil y que impide toda clase de trabajo tome la PEPSINA Y RUIBARBO BOSQUE

CRONICA HABANERA

LA PRIMERA DAMA DE LA REPUBLICA

EL ACTO DE AYER EN PALACIO.—Desde ayer ocupa provisionalmente la primera magistratura de la nación, el señor José A. Barnet y Vinageras, ilustre personalidad cubana que ha sabido destacarse al través de los años por su limpia y honrada ejecutoria.

Junto a él, en su alta posición, su esposa una dama de gran refinamiento que reune en su persona bondad de alma, y nobleza de espíritu; la señora Marcela L. Cleard de Barnet, cuyo retrato engalana esta crónica.

El acto de ayer en Palacio, verificado a las doce del día, y del cual se ofrece amplia información en la primera plana de este periódico, resultó pleno de lucimiento.

Un acto que no olvidará ninguno de presentes.

Reinaba en la gran casa palatina un ambiente de alegría, de confianza, que se reflejaba en cada uno de los asistentes.

El actual Jefe del Estado, que hasta ayer honró el cargo de Secretario de Estado con su destacada personalidad diplomática y social, se vió en momentos tan emocionantes rodeado de la mas numerosa representación de todas nuestras clases sociales, del elemento oficial y diplomático.

Entre las distinguidas personas que allí se encontraban, el cronista anotó algunos nombres.

El Embajador de España, Excmo., señor Luciano López Ferrer.

El Embajador de los Estados Unidos, Mr. Jefferson J. Caffery.

El Embajador de México, Excmo., señor Alfonso Cravioto.

El Ministro de Chile, Excmo., Sr. Emilio Edwards Bello.

El Ministro de Francia, Excmo., señor Edouard Garteron.

El Ministro de Italia, Excmo., señor Nicola Nob. Macario.

El Ministro del Brasil, Excmo., señor Carlos Rostaing Lisboa.

El Ministro de China, Excmo., señor Chang Wei Jung.

El Ministro de Alemania, Excmo., señor Wilhelm Erythropel.

El Ministro de la Gran Bretaña, Excmo., señor Thomas Enow.

El Ministro de Bélgica, Excmo., señor George Stadler.

El Ministro de la Argentina, Excmo., señor Horacio Carrillo.

El Ministro de Haití.

El Ministro de Santo Domingo, Excmo., señor Roberto Despradel.

El Encargado de Negocios del Japón, señor Takaharu Ito.

El Encargado de Negocios de Portugal, señor Manuel de Souza Pinto.

El Encargado de Negocios de Colombia, doctor Ricardo Gutiérrez Lee.

El Encargado de Negocios del Perú, señor Juan Ulloa.

El señor Miguel Espeliús, Secretario de la Embajada Española; los señores Freeman Matthews, Elis Ormsbes Briggs, Carlos Warner y el coronel Guimperling, Secretarios de la Embajada Americana; el señor Manuel González, Secretario de la Embajada de México; el señor Robert Guillois, Attaché a la Legación Francesa; el señor Carlos M. Thompson Flores, Secretario de la Legación del Brasil; el coronel Jonyor C. Liao y el señor Wang, Secretarios de la Legación China; el señor Luis Luti, Secretario de la Legación Argentina, y el señor Luis Córdova, de la misma Legación.

El Jefe del Ejército Constitucional coronel Fulgencio Batista.

El Jefe de la Marina de Guerra Constitucional, teniente coronel Angel A. González.

El Jefe de la Policía Nacional, teniente coronel José E. Pedraza.

El doctor Juan Federico Edelman, Presidente del Tribunal Supremo, y los Magistrados, doctores Gregorio del Llano, Martínez Escobar, Solórzano, Mora, Andreu, Perera, Duval, De la Torre, Montagú, y Tejera.

El Secretario de Obras Públicas e interino de Estado, ingeniero Jorge Luis Echarte.

El Secretario de Educación e interino de Sanidad, doctor Leonardo Anaya Murillo.

El Secretario de Justicia e interino de la Presidencia, doctor Andrés Domingo y Morales del Castillo.

El Secretario de Hacienda, doctor Ricardo Ponce.

El Secretario de Comunicaciones, señor Francisco Gómez.

El Secretario del Trabajo, señor Emilio Gaspar Rodríguez.

El Secretario de Gobernación e interino de Defensa, doctor Maximiliano Smith.

El Secretario de Agricultura, ingeniero Carlos M. de la Rionda.

El Alcalde de la Habana, doctor Guillermo Belt.

El mayor general Mario G. Menocal, ex Presidente de la República.

El doctor Carlos Manuel de Céspedes, ex Presidente de la República, Embajador de Cuba en España.

Y el doctor Miguel Mariano Gómez.

Los Consejeros de Estado, doctor Rafael María Angulo, Presidente de la Asociación de la Prensa de Cuba; los doctores Manuel Giménez Lanier, Juan J. Remos, Estanislao Cartaná, Orosmán Viamontes, Muxó, Moleón, Julio Alvarez de Arcos, Cándida Gómez de Martínez Bandujo.

El sub secretario de Estado, comandante Luis Rodolfo Miranda; el sub secretario de Justicia, doctor Raúl García Cantero; el sub secretario de Agricultura, Paquito Castro; el sub secretario de Comercio, Carlos M. Peláez.

El Arzobispo de la Habana, Monseñor Manuel Ruiz, y Monseñor Tosti, en representación del Nuncio de Su Santidad, Monseñor Caruana.

El Padre Gutiérrez Lanza, del Colegio de Belén, y los Hermanos Néstor María, Director del Colegio de La Salle, y el Hermano León.

El señor Juan Gelats, en representación del Habana Clearing House; doctor Manuel O. Cores, director de Justicia; ingeniero Rafael García Bango, pagador de Obras Públicas; Juan Sabatés, presidente de la Corporación de Turismo; doctor Horacio Abascal, Secretario del Instituto Finlay; doctor José Antonio Presno, presidente de la Academia de Ciencias, y el secretario, doctor Raimundo de Castro; Dr. Ramón A. Catalá, secretario de la Academia de Artes y Letras; ingeniero Juan Manuel Planas, director de la sociedad Geográfica de Cuba; ingeniero Miguel Villa, presidente de la Sociedad Cubana de Ingenieros; Julio B. Forcade, en representación del Habana Yacht Club; doctor Manuel Galigarcía, presidente del Club Rotario; doctor Eugenio Sánchez Agramonte, en representación del Vedado Tennis Club; José Balcells, vice presidente de la Lonja del Comercio, y el Secretario, Miguel González Rodríguez.

El doctor Pedro Dodríguez Capote, Introductor del Cuerpo Diplomatico, y los funcionarios de la Secretaria de Estado, doctor Filo Nieto, doctor Luis Moas, doctor Eugenio Florit, señor Carlos S. Varona, señor Miguel Angel Entenza, señor Miguel Angel Espinosa, doctor Nemesio Ledo, José Valdés León, coronel Molina, doctor José Martínez Ortiz.

El doctor Domingo Ramos, director de Sanidad; el general Enrique Loynaz del Castillo; el señor Carlos A. Vasseur; Nicolás Bravo; Eduardo Abela, Cónsul de Cuba en Milán.

El general Miguel Varona, presidente del Unión Club.

El doctor D. Carlos de la Torre.

El ingeniero Eduardo Chibás; doctor Armando Rosales; César Rodríguez Morini; Manolo Aspuru; doctor Eduardo Alfonso; doctor Joaquín Argote; doctor Lucas Lamadrid; doctor Eduardo Delgado.

El Secretario de la Administración Municipal, doctor Jorge Alfredo Belt, y el señor Manuel Vendrell.

Doctor José Manuel Cortina; Armando Parajón, presidente de la Bolsa de la Habana; doctor Antonio Arturo Sánchez de Bustamante; doctor José de J. Yarini.

El señor José Manuel Casanova, presidente de la Unión Social Económica de Cuba.

El doctor Juan Luis Rodríguez, director de la Oficina Interamericana de Marcas.

El señor Bernardo Pardias, presidente del Casino Español; Jesús Pérez Cabo, presidente del Centro Gallego; Julio Blanco Herrera.

El doctor Zenón Zamora, director del hospital Calixto García.

El doctor Bernardo Moas, director de la quinta del Centro de Dependientes; los doctores Gay Calbó y Villalón; doctor Gonzalo Aróstegui y del Castillo; doctor Santiago Verdeja; doctor Raúl Maestri; doctor José Ramón Villaverde; doctor Gabriel Suárez Solar; doctor Alfredo Botet.

El doctor Julio Morales Coello.

Dr. Roberto Netto, Dr. Santiago Verdeja, Jr., Dr. Gerardo Portela, Dr. José Agustín Martínez, Dr. Fausto Alfonso, Ignacio del Valle.

El licenciado Cosme de la Torriente, presidente del Consejo Nacional de Veteranos.

El señor César Rodríguez, presidente de la Asociación de Reporters de la Habana.

Frank Steinhart, Jr., Alberto Belt, Miguel González Rodríguez, Dr. Armando Mencía, José Benítez Rodríguez, administrador de «La Voz del Aire»; Dr. Roberto de la Torre, director del Círculo de Amigos de la Cultura Francesa; Dr. Manuel Castellanos Mena, Dr. José Enrique Sandoval, Dr. Miguel Lasa, José F. Caso, José María Lasa, Juan Antonio Lasa, Dr. Nicolás Quintana, Julio Cadenas, Dr. Eugenio Cantero, doctor Horacio Ferrer, Dr. Armando Mencía.

El licenciado José Eusebio Alfonso.

El presidente del Automóvil Club, señor Andrés de Terry.

Los ayudantes de señor Presidente de la República, comandante Ulicerno Franco Granero, capitán Carlos O. Hernández, capitán Carlos Viera, capitán Héctor Aguilera y teniente Blanco.

El comandante Eugenio Menéndez, jefe de la Policía Secreta.

Los ayudantes del coronel Batista: capitán Ponce y teniente Alonso.

Los ayudantes del Jefe de la Marina: capitán Salcedo y teniente Ferrer.

El ayudante del Jefe de la Policía: comandante Bernardo García.

El ayudante del secretario de Defensa: capitán Julio Argüelles.

El ayudante del Alcalde de la Habana: capitán Juan Arias.

Los tenientes coroneles Francisco Tabernilla, Manuel López Migoya, Ignacio Galíndez y Gonzalo García Pedroso.

Los comandantes Mundito Ferrer, Borbonet, Valls, Tarrau, Díaz Caldedón, González Santana, Rogelio López, Corzo, Corvo Barquín, Carreño, Velasco.

El comandante de la Reserva, doctor Lucilo de la Peña.

Los capitanes Pérez, Carlos Parra, Salcedo, Bravo, Basilio Santana, Cabranes, Casas Padilla.

Los tenientes Santiago Codina, Dr. Pepín Arango, Nardo Suárez, Del Valle, Benigno Bueso, Godínez, Bauzá, Valdés Rico y Ferrer.

Los comandantes de la Marina de Guerra, Aurelio García Leal, Jesús Gómez Casas, Regino Pérez Giraud, Juan M. Leal, Rafael Morales, Brito Silva, Arturo García Pujol y José Castells.

Los capitanes Carlos M. Choca, Aguila Ruiz, Agramonte, Echevarría, José Fernández, Rodríguez Calderón, Rafael Betancourt.

Los tenientes Víctor Manuel González, Roberto Mesa, Jesús Cruza, Oscar González, Menéndez, Del Valle, Carlos Carbonell, Menier, Ulivarri, Cartaya, Cristóbal Borrás, Folguera, Basas, Peláez, Pérez Cabrera, Planas, Moisés Cancio, y Enrique Méndez.

Raúl Godoy, Ramón Soliño y su hijo Norberto, José Vivas, Magoon Giménez, Mario Armas y su hijo Monino, Edgar Runken, Dr. Manuel Martínez Bandujo, Antonio Herrera y Nieto.

El Marqués de Tiedra.

El Dr. Francisco Pérez de la Riva, secretario de la Corporación Nacional del Turismo; Dr. Antonio Díaz Albertini, Calixto García Vélez, Enrique Guiral, el teniente Francisco José de Arce, Raúl Karman, David Masnata, Tomás Terry.

Y la crónica social, representada por Pablo Alvarez de Cañas, de «El País»; Miguel Baguer, de «Avance»; Luis S. Varona, de «El Crisol», y este cronista.

La primera dama de la República, rodeada del grupo de sus amigas, presenció el solemne acto desde los balcones del tercer piso, que dan al gran salón de los espejos.

Ataviada estaba la amable señora con una toilette color orquídea y sombrero del mismo tono, luciendo un lindísimo «corsagge» de lindísimas orquídeas en el hombro.

Entre las damas que allí se encontraban recordamos a las siguientes:

Cuquita Martínez de Belt, la joven señora del Alcalde de la Habana.

Cuca Quintana de Anaya Murillo, la señora del secretario de Educación, tan interesante.

Minina Romero de Echarte, bella esposa del secretario de Obras Públicas; y la esposa del secretario de Agricultura, la gentil María Semlemeroff de Rionda.

La Marquesa de Tiedra.

Emma Cabrera de Giménez Lanier, Josefina Barraqué de Sabatés, Conchita Ribas de Chibás, María Dolores Machín de Upmann e Inés Romero de Arcos.

Carmita Mendieta de García Vélez.

Flora Mora de Giró, directora de Cultura.

Alicia de Cárdenas de Belt, María Antonia Alonso de Aspuru, Nina Cowley de Rodríguez Morini, Chela Robelin de Morales Brodermann, y la gentil Elisita Silverio de Martínez.

América Sardiña de Verdejas.

Nena Pons de Pérez de la Riva, Lilita Carrillo de Portela, Rosa Perdomo de del Valle, Graciella Marín de Díaz, Patricia de Armas viuda de Mencía, Aurora de Quesada de Masnata, Virginia Rasco de Verdeja, Dulce María Grau de Balcells.

María Cañellas de Franco Granero.

María Millán de Viera.

Guillermina Sarría de Guiral, Mercedes Quintana de Fonts, Georgina Barnet de Armas, Cheita Tagle de Alfonso y la señora viuda de Próspero Pichardo.

Tasita Paysán de Ferrer.

Carmen Fernández de Castro de Rodríguez Capote, Carmela Nieto viuda de Herrera, Luisa Gendreau de Moas, Tulita Bosque de Baguer, Blanca García Montes de Terry y nuestra compañera Carmelina Guzmán de Alfonso, cronista social de «El Mundo».

Lilita Carrillo de Portela, Margot Andreu de Arce, Teté Suárez de Aguilera, Sissy Durland, Dulce María Grau de Balcells, Herminia Saladrigas de Terry, y Ofelia Valverde de Rodríguez.

Señoritas:

Manolita y Loly Bravo, Carlota Sanguily, Josefina Pichardo, Marta y Mercy Castro Montejo, Carmencita Herrera, Matilde Eva Ortega, Fifina de Zéndegui, María Teresa Barnet, María Broderman, Teresita Moas y Alina Pérez de la Riva.

El hermoso salón del tercer piso se veía engalanado con flores, muchas y muy bonitas flores, que llegaron hasta la señora de Barnet como expresión sincera del afecto y simpatía que le profesan sus innumerables amistades de esta sociedad, donde son tan admiradas su elegancia, su gentileza y su distinción.

DE REGRESO.—Procedente de Miami donde pasó una temporada con sus familiares, ha llegado ayer la joven y gentil señora Tina Sarrá de Sánchez.

Llegó en unión de su simpático hijito.

Bienvenida.

(Continúa en la página SIETE)

666 Líquido-Tabletas Gotas para la nariz. Caramelos

Domina la **MALARIA** en tres días.

CATARROS en un día

Tónico y Laxante

JOYERIA "LE TRIANON"

Regalos para Bodas...

TODOS NUEVOS

Nuestro COMPRADOR PERMANENTE en Europa, ha enviado otras remesas, con las últimas creaciones.

Objetos artísticos y prácticos, cuyo recuerdo perdura, Y A PRECIOS ECONOMICOS.

Salvador Fondón: Galiano 91

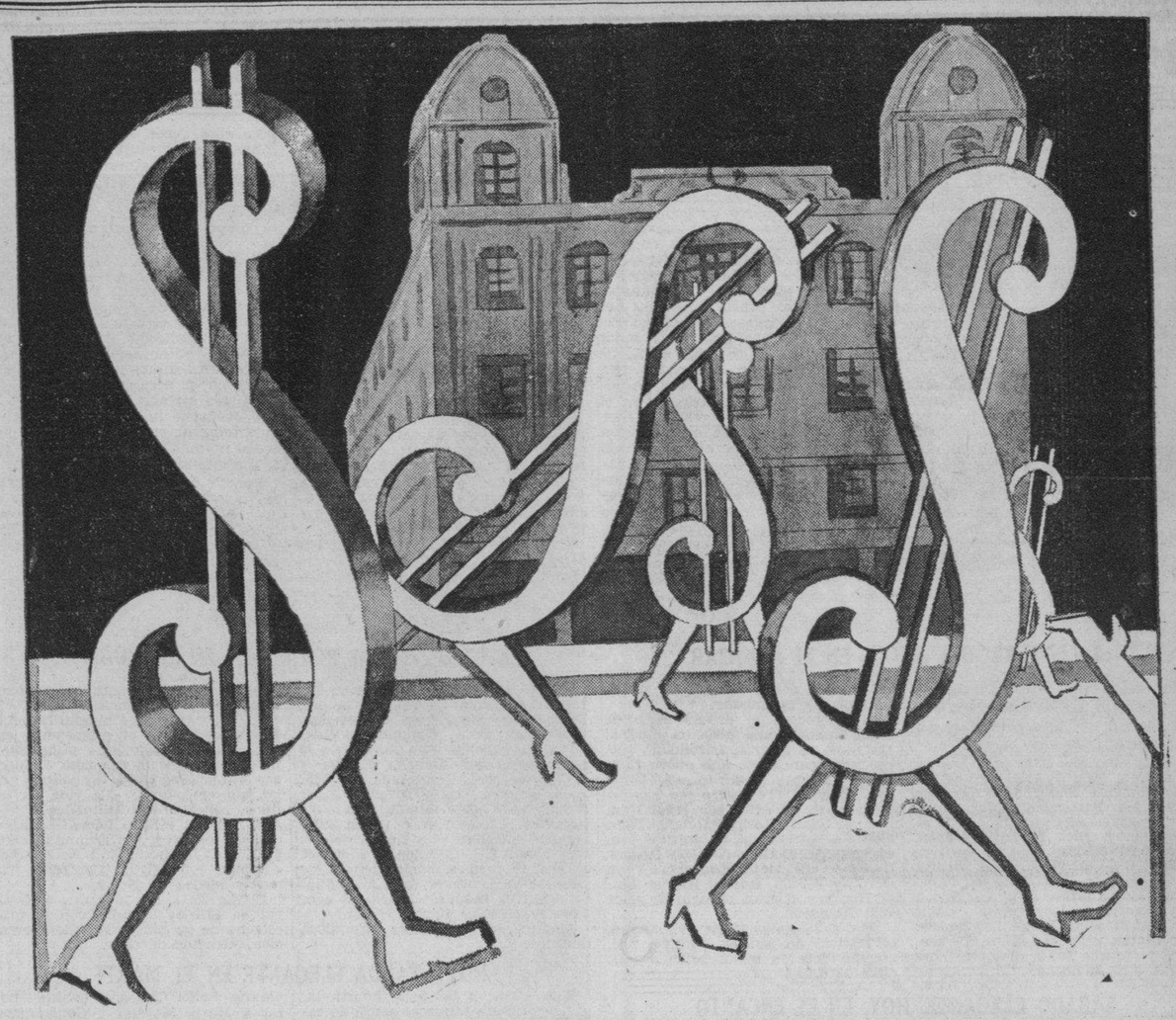

VENTA del PESO

—hoy termina—

Traiga a sus pesos a darse una "vueltecita" por «La Casa Grande», ya verá usted que manera de multiplicarse en artículos inmejorables.

PARTICIPE DEL GRAN FINAL DE LA VENTA MAS FAMOSA DE CUBA. VENGA . . . COMPRE . . . HAGA NEGOCIO.

La Casa Grande

Recupere la Virilidad

A aquellos hombres que padecen de impotencia, debilidad sexual y faltos de vigor, le recomendamos FORTIL, tabletas virilizantes a base de extractos glandulares que hacen recupere su virilidad.

En formacias y droguerías. Si no lo encuentra se remite por correo certificado (sin membrete para guardar reserva) enviando su importe de $2-90 a L. Caballero, San Lázaro 294, bajos, Habana. Solicite gratis el folleto «LA SEXUALIDAD, SUS ENFERMEDADES Y SU TRATAMIENTO».

¡¡RECETANDO LO MEJOR!!

PARA ASMA, CATARROS, BRONQUITIS Y TOSFERINA

M.E.C.D. 2016

ESCENARIO Y PANTALLA

MARITZA ALONSO

Han surgido últimamente tantos recitadores que se está creando un verdadero «estado de alarma» en la república de la poesía. A él responde naturalmente un «estado de prevención» en los departamentos policiales de la crítica. En ese estado, que bien podemos llamar profesional, fuimos nosotros la noche del jueves al «recital» de Maritza Alonso en el Club de Ferreteros.

Salía al público la joven artista con el aval de una presentación autorizada: la de Rafael Marquina, distinguido periodista español, crítico certero y culto de artes plásticas y dramáticas y actualmente compañero nuestro en la prensa. En fina lectura convocó a la poesía y situó en ella, por derecho de comprensión y de expresión, a Maritza Alonso. «Su recitación—dijo—está en estado de gracia como una mañana de amor de Dios. No hay en ella ni la sombra de un remedo mimético ni la sospecha de una aportación foránea. Es ella misma, de pie en sí misma, de cara a la revelación».

Maritza Alonso—rostro bello, inteligente, expresivo; silueta delgada, flexible, vibrante—se instaló sin esfuerzo en el marco apologético que trazó para ella Rafael Marquina. Nuestro incómodo «estado de prevención» advino «de seguridad», por gracia de ese «estado de gracia» a que había aludido el presentador. Desde los dos primeros poemas recitadores—un romance anónimo del siglo XV, con una historia de amor y galanía, y «A un olmo seco», de Antonio Machado—advertimos en Maritza Alonso a una artista en potencia, con mucho andado ya en el camino de las realizaciones. Hay, por lo pronto, en ella esa intuición de lo poético, previa a toda misión interpretativa; un temperamento cálido y fuerte, al servicio de esa intuición, y una inteligencia ponderadora, capaz de sofrenar en el tiempo ciertos ímpetus primarios, ciertos desbordamientos juveniles, y ajustarlos al ceñidor de la expresión artística.

En lo dramático es donde se halla más a gusto su temperamento. Contribuyen a ello su ductilidad facial, preparada siempre para las más bruscas transiciones del gesto, y la tonalidad cálida de su voz, que se eleva fácilmente sin romperse en el grito. Por estas facultades de actriz, reveladas en «La Milana» de Arturo Cuyás de la Vega—un poema de embrujamiento y de miedo, interpretado con gran fuerza dramática—, en «Salomé» de Gustavo Sánchez Galarraga—recitado con un justo sentido del hieratismo sensual que evoca la figura bíblica—, y en «La tonta», de Amado Nervo—dicho pensando en su caracterización escénica—creemos que Maritza Alonso debe buscar su orientación en el campo anchuroso del teatro. Sus mejores recitaciones, que son las mencionadas, están todas concebidas bajo especie histriónica.

Claro que hay en la joven artista defectos de técnica y errores de interpretación fácilmente apreciables; pero ellos deben imputarse no a limitaciones de sensibilidad o de talento, sino a los naturales achaques de la inexperiencia. Cierta tendencia a la gesticulación excesiva, muy propia de los recitadores bisoños; cierta propensión al latiguillo, debida a la prolongación innecesaria de las vocales finales no acentuadas de cada verso, y otras máculas menores que no es preciso enumerar, son susceptibles de eliminarse con la experiencia y el estudio. Y en cuanto a errores de interpretación, sólo hemos de citar uno: el darle aire de pregón cantado a la palabra «jícara» en el poema de Ballagas que lleva ese nombre. Precisamente lo que el poeta ha querido exaltar es la eufonía de esa palabra en su prosodia normal, que el añadido musical desnaturaliza.

Por lo demás, Graciella Garbalosa, nuestra entusiasta animadora de las artes escénicas, puede estar contenta de tener entre sus discípulas a Maritza Alonso, artista en agraz, pero artista.

Francisco Ichaso.

NOTAS

«LA LOTERIA DEL AMOR» EN EL ALKAZAR

Con gran éxito se están exhibiendo dos magníficos estrenos de la Fox, que vuelven hoy a la pantalla y durante toda la semana, hasta el martes. Nos referimos a la bellísima foto opereta «La lotería del amor», deliciosamente interpretada por Lew Ayres, Pat Patterson, Peggy Fears, Walter King, Allan Dinehart, Reginald Denny, Nick Foran y las encantadoras «chicas» de los coros de la Fox, y la simpatiquísima producción «Un tipo fresco», con James Dunn, Mae Clarke, Jack La Rue y Neil Hamilton. Los precios, como siempre, 20 centavos de 1.30 a 6.30; 30 centavos después; niños, 15 centavos y tertulia 10, a cualquier hora del día o de la noche.

Mañana, desde la una, la mejor matinée de la Habana.

El miércoles, el último éxito de Raúl Roulién, una comedia musical saturada de alegría, frivolidad, lujo, preciosas canciones, una nueva rumba, y bastante picantica. Se titula esta comedia «Te quiero con locura» y comparte el éxito con Raúl Roulién, la gentil Rosita Moreno. También se estrena la magnífica producción del malogrado Will Rogers, titulada «El viejo Kentucky», con Dorothy Wilson, Russell Hardie, Luisa Henry y el gran bailarín de color Will Robinson.

El día 25, a las 10 de la mañana, el festival de Shirley Temple, preestrenándose su mejor película «Ricitos de oro».

EXITO DE «VIDAS ROTAS» EN EL CAMPOAMOR

Vuelve a exhibirse el programa que tanto ha gustado, a base de la profundamente humana y conmovedora producción de la Columbia, «Vidas rotas», basada en una novela de la ilustre escritora Concha Espina y brillantemente interpretada por Maruchi Fresno, Lupita Tovar, Enrique Zabala y Arturito Girelli, y la ultradinámica producción de gran misterio y emoción, «La flecha del terror», con Robert Allen y Florence Rice. Los precios, como siempre, a base de 20 centavos de 1.30 a 6.30; 30 centavos después; niños, 15 centavos y tertulia 10.

Mañana, desde la una, grandiosa matinée.

El martes, la encantadora producción, hecha en Francia, titulada «El hijo del carnaval», magníficamente interpretada por el gran actor europeo, Ivan Mosjoukine y la fascinante actriz de la Comedia Francesa, Tania Fedor, y la película de las mil emociones: «La vida en un hilo», con Richard Talmadge.

El viernes: «Compañeros de viaje», con Claire Trevor y Edmund Lowe, y la exótica producción en español «Tribu», con Miguel Contreras Torres y Medea de Novara.

El día 25, a las 10 a.m., el festival de Shirley Temple, con el preestreno de su más maravillosa creación, «Ricitos de oro».

SABADO ELEGANTE, HOY, EN EL ENCANTO

Hoy, sábado elegante, vuelve a exhibirse la producción del éxito, la sensación cinematográfica de la temporada, «Ana Karenina», genialmente interpretada por la divina Greta Garbo, con el gran actor Fredric March, Freddie Bartholomew, Maureen O'Sullivan, May Robson, Basil Rathbone, Reginal Owen y cientos más.

Mañana, desde la una, formidable matinée, exhibiéndose, además de «Ana Karenina», la emocionante producción de la Fox, «El asesinato del gran hotel».

El lunes, la magnífica producción dramática de la Warner, «No cedo a mi marido», brillantemente interpretada por Bette Davis, Ian Hunter, Collin Clive, Katherine Alexander, John Eldredge y Phillip Reed.

Pronto: Dick Powell en la preciosa joya musical de la Warner, «El gondolero de Broadway».

El día 25, a las 10 de la mañana, el festival de Shirley Temple, preestrenándose la más linda de sus películas, «Ricitos de oro». Para que nadie deje de ver esta película en el día de Navidad, se exhibirá conjuntamente con los teatros «Campoamor» y «Alkázar».

HOY: TANDA ELEGANTE EN EL MARTI

Esta tarde, a las 5.15, tendrá lugar la primera tanda elegante de esta nueva temporada del teatro «Martí», llevándose a escena la revista de actualidad «Alas sobre el Charco», y mosaicos por toda la compañía. En los mosaicos, Julio Richard y Carmita Ortiz, secundados por el conjunto de bellas vicetiples, ejecutarán «Bolero», una de sus mejores creaciones. Regino López, recitará «El Cristo de Velázquez», inspirada composición de Gabriel y Galán.

Por la noche, en primera tanda: «María Belén Chacón», cantada por Luisa María Morales y Constantino Pérez. En la segunda, el último éxito de Carlos Robreño y R. Prats, «Alas sobre el Charco». La luneta costará 30 centavos.

Mañana: gran matinée a las 3 en punto. Los lunes, función popular, con dos obras por el precio de una. Esté al tanto de los nuevos atractivos que en breve ofrecerá la empresa del teatro «Martí», y que serán siempre a base del mejor espectáculo al precio más bajo.

NUEVAS ATRACCIONES EN EL MUSEO DE CERA

No decae el interés del público por las exhibiciones del Museo de Cera, instalado en los bajos del teatro «Nacional» (entrada por San Rafael). Entre los nuevos cuadros en cera, figurará el Garrote en la Habana, para lo cual se está haciendo la reproducción exacta de la silla donde tantos y tantos hombres han pagado su deuda con la Justicia.

Otro cuadro será el de «El crimen de la bañadera», reproducido con todo verismo, y hay otra escena muy interesante, en que aparece «El juego del pocker»; hombres de distintas nacionalidades, chinos entre ellos, unidos alrededor de la mesa en la que esperan conseguir los favores de la suerte. Este cuadro es un primer premio en la exposición de Chicago.

La entrada al Museo de Cera sólo cuesta 20 centavos. El ticket puede adquirirse al lado de la entrada, por San Rafael.

EL PARQUE DE DIVERSIONES «HATUEY»

El magnífico parque de diversiones situado en Marina y San Lázaro, frente al parque Maceo, con su entrada y taquilla por Marina, abre sus puertas hoy, sábado, a las 4 de la tarde, ofreciendo nuevamente al distinguido público habanero que a diario concurre, todos los espectáculos que están instalados en él.

La entrada al parque vale solamente la mínima cantidad de 10 centavos. Los aparatos mecánicos se ven todos los días muy concurridos por mujeres, niños y hombres.

Los espectáculos que más solicitados han resultado, son el Hipódromo; Harlem Nights; La pared de la muerte; El globo de la Muerte; La colección de fenómenos; el capitán Billie Willam, único espectáculo en su clase, en el que levanta con su propia lengua cien libras de peso; y otros muchos. Mañana, domingo, el parque abrirá sus puertas a la una de la tarde, hasta las 12 de la noche.

PRINCIPAL: «EL FESTIVAL DE LAS ESTRELLAS»

¡Por fin! Esta tarde, a las 5 en punto se celebrará en el «Principal de la Comedia» un grandioso acontecimiento artístico: «El festival de las estrellas», tomando parte los más destacados artistas que se encuentran en la Habana: Rita Montaner, Hortensia Coalla, Tomasita Núñez, Esther Borja, Josefina Meca, Flor de Lis Baquero; Eusebia Cosme, Berta Singerman y González Marín a través de Bola de Nieve; Celinda, las hermanas Milanés, Fernán Flor, los hermanos Hernández, Luisa Duplaci; Stan Laurel y Oliver Hardy, a través de Tomás Cuervo; Miguel de Grandy y otros.

Serán presentados por el popular autor teatral, Pepito Sánchez Arcilla. Como invitados asistirán las luminarias cinematográficas Medea de Novara y Miguel Contreras Torres. Además subirá a escena «El barbero de Sevilla», cantado por Miguel de Grandy y Josefina Meca.

60 centavos costará la luneta numerada y 40 y 30 las butacas.

A las 9 de la noche, la grandiosa obra de Lecuona, «Lola Cruz», cantada por Hortensia Coalla, Esther Borja, Miguel de Grandy y María Ruiz.

Los precios serán popularísimos a base de 40 centavos la luneta numerada y 20 centavos la butaca sin numerar.

Martes, a las 9, «La Virgen Morena» de Riancho y Grenet.

NACIONAL: «LOS TRES MOSQUETEROS» Y «ES UN DON»

Vuelve al cartel del teatro «Nacional», hoy, sábado, desde las 2 de la tarde, el magnífico programa en el que figuran dos películas que el público ha acogido con gran complacencia.

Una de ellas: «Los tres mosqueteros», admirable versión que la R. K. O. Radio ha hecho de la popularísima novela de Dumás, en la cual los sucesos del romance y los personajes son presentados con notable exactitud, ganando en interés la novela, por la acción y la palabra. «Los tres mosqueteros» se exhibe a las 3.30, 6.30 y 10 de la noche.

La otra película se titula «Es un Don», y es una graciosísima comedia en cuyo reparto figuran W. C. Fields y el niño prodigio Baby Le Roy. Esta película se exhibe a las 2.20, 5.20 y 8.30 de la noche.

El programa se completa con el último noticiero mundial y el cartón en colores: «Correo de Villa Cotorra».

Los precios: 20 centavos hasta las 6.30 y 30 centavos después de esa hora. Niños, 20 centavos y tertulia 10.

Mañana se anuncia una gran matinée desde la una, con «Los tres mosqueteros» como clou del programa; y el lunes, se posesiona de la pantalla del «Nacional» el estreno de la Monogram Film, titulado «Crimen y castigo».

LEVITZKI, EL LUNES, EN EL «PRO-ARTE MUSICAL»

El próximo lunes, a las cinco y media de la tarde, se celebrará en el Pro-Arte Musical el primer concierto del muy notable pianista Mischa Levitzky, exclusivamente para los socios.

Levitzky, considerado como uno de los primeros pianistas del mundo en la actualidad, ofrecerá un magnífico programa de acuerdo con su fama.

Pasados estos conciertos, Pro-Arte Musical presentará exclusivamente a sus asociados el día 7 de enero a La Argentina, la bailarina española que goza de una reputación mundial como la primera bailarina en su clase. Existe una gran expectación y un entusiasmo inusitado por presenciar este concierto.

DEBUT DEL «VUELO DE PAJAROS» EN EL CIRCO

El gran circo Santos y Artigas, que actúa en su amplio y cómodo stadium de Prado y Animas, teléfono M-1415, anuncia para hoy, sábado, matinée a las 4 de la tarde, con grandioso programa, en el que además de todos los actos del programa inaugural se presenta el notable alambrista cubano Olvido Pérez, que acaba de rendir triunfal temporada por los Estados Unidos, Alemania, Londres y Francia, figurando como estrella en los mejores programas circenses.

Por la noche hay función a las 9, debutando el grandioso acto de vuelo de pájaros, Los Comets, positivamente los mejores dominadores del espacio, pues con seguridad absoluta, gracia y flexibilidad inexplicables, dan triple salto mortal de trapecio a trapecio, dobles piruetas y otros ejercicios de agilidad que dejan absorto al público.

Mañana, domingo, dos matinées: la primera a las 2 en punto y la segunda a las 4.30, horas fijas. En ambos programas, toman parte toda la compañía y los números debutantes: Los Comets, vuelo de pájaros, y el gran alambrista cubano Olvido Pérez.

Lea ¡ALERTA¡ al mediodía y el AVANCE por la tarde

"No Matarás" o Mi hermano es un gangster

Primera película panamericana, hablada en español, que causará sensación en La Habana.

La tragedia del gangster personificada por el notable actor Ramón Pereda.

—La frivolidad y la alegría del cubano, por el nuevo astro de la pantalla hispano parlante ALBERTO O-FARRILL.

No Matarás... es una producción excepcional de Miguel Contreras Torres.

Jueves 19, en el Teatro Nacional.

NACIONAL
FUNCION CONTINUA
20¢ Desde las 2 Antes de 6½ Después 30¢
A las 2.20, 5.50, 8.20 "ES UN DON" Producción Paramount W. C. FIELDS y Baby LeROY
A las 3.30, 6.30, 10 p.m. "LOS TRES MOSQUETEROS"
LUNES 16 ESTRENO
"CRIMEN Y CASTIGO" por el gran trágico Francés PIERRE BLANCHAR

GACETILLAS

RIALTO: «EL RELICARIO»

Exito grandioso del programa que presenta «Rialto» todo a base de estrenos: «El Relicario» producción española en español por Rafael Arcos y Nieves Aliaga. Además «Hilos del Chisme» por Jean Arthur. La comedia «El Tío de Borneo» y revista. Completan el programa.

Precios: 20 centavos luneta y preferencia.

Mañana: Una gran matinée a la 1:30 con «El Acorazado Misterioso» y «El Relicario».

PAYRET: «ES MI HOMBRE»

Exito grandioso, con la regia producción española «Es Mi Hombre» el triunfo definitivo del gran cómico Valeriano León, Ricardo Núñez y Mary del Carmen. Complétase el programa con la linda película: «La Amiguita» por Roger Prior. Una comedia «Prisioneros del Eden» y revista.

Precios: 20 centavos luneta mayores hasta las 6 y media y 30 centavos después. Niños 15 centavos. Tertulia 10 centavos.

Mañana: Dos colosales matinées a la una y a las 4, otra con «La Amiguita», «Es mi Hombre», comedia, revista, cartón. «Nobleza Baturra», se estrena el día 31 a las 11:30.

RIVIERA: «DOS FUSILEROS SIN BALAS»

Hoy en las tandas elegantes de 5:15 y 9:45 se estrena la gran y simpática producción de Stan Laurel y Oliver Hardy: «Dos Fusileros sin Balas» revista, cartón y la simpática comedia «Opera Modernizada». A las 4:15 y 8:15 estreno de la gran producción por Madge Evans y Robert Young: «Servicios Confidenciales».

Mañana domingo en la grandiosa matinée que comienza a la 1:15 se estrena la gran y simpática producción: «Dos Fusileros sin Balas» estrenándose además la gran producción: «Servicios Confidenciales», revista, cartón y la simpática comedia «Opera Modernizada».

FAUSTO: «DOS FUSILEROS SIN BALAS»

Desde las dos y treinta a gozar del exquisito programa de la alegría.

Por el día, de tarde y noche, exhibe la hilarante comedia de Stan Laurel y Oliver Hardy, titulado: «Dos Fusileros sin Balas». Una de las comedias mejores de estos ases de la risa.

También por el día y a las 8:30, pasa por la pantalla otra originalísima producción: «Servicios Confidenciales» por Ralph Morgan y Betty Burnes.

El programa se completa con la comedia: «Cuidado con los Chicos» por los Niños Peligrosos.

La hora exacta en que pasa cada película por el teléfono A-4321.

Precios: 20 centavos hasta las 6:30 y después 30 centavos.

Para mañana desde la una gran programa.

NEPTUNO: «LAS CRUZADAS»

Hoy en el popular teatro «Neptuno» anuncian, función continua desde las 2:30.

Por el día, tarde y la noche, se exhibe la monumental película: «Las Cruzadas», en la que con despliegue imponderable de arte y fastuosidad se presenta el romance épico de la Guerra Santa, Henry Wilcoxon y Loretta Young, logran en esta gran película, una brillante jornada de triunfo.

También por el día y en turno de las 8:30, se exhibe la película «Licenciados del Amor», por Charles Roger y Ann Sheridan.

El programa se completa con el cartón animado «Boloney».

La hora exacta de cada película se informa por el teléfono M-2785.

Precios: 20 centavos hasta las 6:30 y 30 centavos después de esa hora.

Mañana, domingo gran matinée desde la 1 de la tarde. Con amenísimo programa.

AUDITORIUM: «LAS MANOS DE ORLAC»

Un gran estreno en Cuba hoy, en «Auditorium» de Calzada y D, Vedado, teléfono F-4455, en sus tandas elegantes de 5:15 y 9:45 revista y el cartón por Mickey Mouse «El Beneficio de los Huérfanos». El estreno de la espectacular producción: «En Honor de la Marina» por Sir Guy Standing, Richard y Cronwell. En las tandas de 4:00 y 8:30: La joya titulada: «Es un Don» por W. C. Field y Baby Le Roy. Precios: Mayores: Tarde 30 centavos. Noche 40 centavos. Niños 20 centavos y Tertulia 10 centavos a todas horas.

Mañana: Gran Matinée a la 1:30 especial para los niños: Revista, cartón, comedia: «En Honor de la Marina» episodio y «Es un Don». A las 5:15 y 9:45: «En Honor de la Marina». A las 8:0: «Es un Don».

PRADO: «LAS CRUZADAS»

Anuncian para hoy las carteleras de «Prado», en los turnos de 3:30, 6:30 y 9:30, el estreno de la formidable joya «Las Cruzadas» por un gran reparto de estrellas, entre ellas Loretta Young, Henry Wilcoxon y Ivan Keit.

Cubren los turnos de 2:00, 5:00 y 8:15, la extraordinaria cinta titulada: «Cuatro Horas para Matar», por Richard Barthelmess, Helen Mack, Gertrude Michael y Joe Morison.

Precios de costumbres:: 20 centavos, antes de las 6:30 y 30 centavos, después. Niños a todas horas: 15 centavos. Mañana, gran matinée a la 1:30, repitiéndose el mismo programa.

REGINA: «EL RELICARIO»

Dos regias películas completan el programa de hoy «El Relicario» producción española que estrena en Cuba, «Regina», el estreno de la linda obra «Hilos del Chisme» producción de Jean Arthur una película real y de argumento de actualidad. Una comedia «El Tío de Borneo» y revista.

Precios: 15 centavos hasta las 6 y media. Mayores y 20 centavos después. Niños 10 centavos. Tertulia 10 centavos.

Mañana: «El Acorazado Misterioso» y «El Relicario.

TRIANON: «LOS TRES MOSQUETEROS»

En la tanda de las 4:00 la comedia «Detectives Defectivos», la magnífica cinta de Mary Carlisle y Fred McMurray, titulada: «El Sacrificio de una Maestra» o «Vicio y Virtud», revista Fox, muñequitos y la valiosa producción Radio. «Los Tres Mosqueteros» por Paul Lukas y Heather Angel.

A las 8:30: «El Sacrificio de una Maestra» o «Vicio y Virtud».

En la de 9:45: revista, muñequitos y la regia creación «Los Tres Mosqueteros», según la obra de Alejandro Dumas.

Mañana, en la matinée y demás tandas: el mismo programa de hoy.

LARA: «LA MUJER DESNUDA»

Grandioso, interesante y monumental las dos películas que forman el programa de hoy en el simpático «Lara» de Prado y Virtudes, teléfono M-2421. Función de 2 a 11:30 con comedia y variedad.

Suntuosa y regia super joya: «La Mujer Desnuda» por William Powell. Sensacional y emocionante producción: «El Crimen del Casino» por Paul Lukas. Mañana: «El Buque de los Misterios» y «La Mujer Desnuda». Comedia. «La Patrulla de Media Noche» de Laurel y Hardy.

ACTUALIDADES Y ESMERALDA: INTERESANTES PROGRAMAS

«Actualidades» este coquetón cine de Monserrate 8 y 10, teléfono M-5575, ha seleccionado para hoy, en función de 2 a 11:30, dos interesantes cintas: Comedia y Variedad. Colosal y sorprendente joya: «Sucedió en New York» de Lyle Talbot y Heather Angel. Valiosísima y sensacional producción: «Hombres sin Nombre» de Fred McMurray, y Madge Evans. Mañana: «Quiéreme Siempre» y «El Cuervo».

«Esmeralda» el cine de los regios programas, de Monte 242, teléfono M-4080, ha combinado para hoy, en función de 2 a 11:30 dos valiosas cintas. Comedia y Variedad.

Estupenda super-joya: «Monja y Casada, Virgen y Mártir» de Consuelo Frank y Julio Villareal, en español.

Colosal producción: «Noches de Montecarlo» de Mary Brain y John Darrock. Mañana: «La Perseguidora 99» y «Hombres sin Nombres».

LIRA: «CORAZONES SIN RUMBO»

Dos muy valiosísimas películas forman el grandioso programa que hoy se exhibe en este cine de las familias, el simpático «Lira», de Industria y San José, teléfono M-4474. Función de 1 y .0 a 11 y 30 con Revista y Variedad. Magistral y bella joya «Corazones sin Rumbo» de Katherine Hepburn y Charles Boyer. Regia y soberbia producción «Viva el Amor» de Gene Raymond y Ann Sothern. Hasta las 6 y 30, damas 10 centavos, caballeros 15 y niños 5, después mayores 15 y niños 10. Mañana, «Nuestra Hijita» de Shirley Temple y «Corazones sin Rumbo».

INGLATERRA: «LA CANCION DEL DOLOR»

San Rafael y Consulado, M-5527, 10 centavos de 1 y media a 6 y media y 15 centavos después, niños 10 centavos a todas horas.

Hoy, tarde y noche, revista, el cartón en colores, «Revista Mágica» y la comedia «El Capitán odia el yerno» y «La Canción del Dolor», magnífica super-producción por Nancy Carroll y George Murphy, y «El Misterio del Cuarto Negro», sensacional y emocionante atracción por Boris Karloff, y Marian Marsh.

A las 5 p. m. «La Canción del Dolor» y «El Misterio del Cuarto Negro».

Mañana, «La Legión Blanca», John Boles y Loretta Young, y Charles Chang en Egipto» por Warner Oland.

WILSON: «LA CANCION DEL DOLOR»

Belascoaín y San Rafael, U-5363, 10 centavos de 1 y media a 6 y media y 15 centavos después, niños 10 centavos a todas horas.

Hoy, tarde y noche, revista, el cartón en colores, «Revista Mágica» y la comedia «El Capitán odia el yerno» y «La Canción del Dolor», magnífica super-producción por Nancy Carroll, y George Murphy, y «El Misterio del Cuarto Negro», sensacional y emocionante atracción por Boris Karloff, y Marian Marsh.

A las 5 p. m. «La Canción del Dolor» y «El Misterio del Cuarto Negro».

Mañana, «La Legión Blanca» por John Boles, y Loretta Young, y Charles Chan en Egipto» por Warner Oland.

ENCANTO hoy

GARBO Fredric MARCH "ANNA KARENINA" FREDDIE BARTHOLOMEW

CAMPOAMOR HOY
COLUMBIA presenta "VIDAS ROTAS"
Maruchi FRESNO y Lupita TOVAR
Basada en una novela de Concha ESPINA
"LA FLECHA del TERROR" con
Robert ALLEN y Florence RICE
20¢ Hasta 3 p.m. 30¢ 6 p.m. Noche 15¢ Tertulia 10¢

HOY ALKAZAR
FOX presenta
Lew AYRES y Pat PATTERSON en "LA LOTERIA del AMOR"
James DUNN y Mae CLARKE en "Un TIPO FRESCO"
20¢ 30¢ 15¢ 10¢

LUNES
Bette DAVIS
Ian HUNTER y
Katharine ALEXANDER
en "NO CEDO A MI MARIDO"

MARTES
IVAN MOSJOUKINE y TANIA FEDOR en
"EL HIJO del CARNAVAL"
y
Richard TALMADGE
en "LA VIDA EN UN HILO"

MIERCOLES
Raul ROULIEN y ROSITA MORENO en
"TE QUIERO con LOCURA"
y Will ROGERS en
"EL VIEJO KENTUCKY"

CARTEL DEL DIA

POR LOS TEATROS

PRINCIPAL.—A las 5: «El barbero de Sevilla» y «El festival de las estrellas». A las 9: «Lola Cruz».

MARTI.—A las 5: «Alas sobre el Charco» y mosaicos. A las 8.45: «María Belén Chacón». A las 10.30: «Alas sobre el Charco».

CIRCO (Prado y Animas).—A las 4 y a las 9: presentación del circo Santos y Artigas.

PARQUE (Marina y San Lázaro): Desde las 4: el parque de diversiones «Hatuey».

NACIONAL (por San Rafael).—Desde las 2: el Museo de Cera.

POR LOS CINES

ALKAZAR: A-6869.—A todas horas: «La lotería del amor», «Un tipo fresco»; comedias y revista.

ENCANTO: M-6055.—A todas horas: «Ana Karenina»; comedia y revista.

NACIONAL: A-3730.—A todas horas: «Los tres mosqueteros», «Es un don»; comedia y revista.

CAMPOAMOR: A-7054.—A todas horas: «Vidas rotas», «La flecha del terror»; comedia y revista.

RIALTO.—«El relicario» e «Hilos del chisme».

REGINA.—«El relicario» e «Hilos del chisme».

PAYRET.—«Es mi hombre» y «La amiguita».

RIVIERA.—«Dos fusileros sin balas» y «Servicio confidencial».

FAUSTO.—«Dos fusileros sin balas» y «Servicios confidenciales».

NEPTUNO.—«Las cruzadas» y «Licenciados del amor».

AUDITORIUM.—«En honor de la marina» y «Es un don».

PRADO.—«Las cruzadas» y «Cuatro horas para matar».

TRIANON.—«Los tres mosqueteros» y «El sacrificio de una maestra».

LARA.—«La mujer desnuda» y «El crimen del casino».

ACTUALIDADES.—«Sucedió en New York» y «Hombres sin nombre».

ESMERALDA.—«Monja y casada, virgen y mártir» y «Noches de Montecarlo».

LIRA.—«Corazones sin rumbo» y la cinta «Viva el amor».

OLIMPIC.—«No más mujeres» y «La viuda alegre».

INGLATERRA.—«La canción del dolor» y «El misterio del cuarto negro».

WILSON.—«La canción del dolor» y «El misterio del cuarto negro».

UNIVERSAL.—«No más mujeres» y «Las manos de Orlac».

CUBA.—«La cacatúa blanca» y «Los miserables».

ROJO.—«Monja y casada, virgen y mártir» y «El judío errante».

BELGICA.—«La pequeña coronela» y «Del amor cautivo».

ESMERALDA.—«La pequeña coronela» y «Andrajos de la opulencia».

MODERNO.—«La mujer desnuda» y «El acorazado misterioso».

VEDADO.—«Casino de París» y la cinta «Muerte en las nubes».

TOSCA.—«Así se escribe la historia» «El rey Salomón en Broadway».

FLORENCIA.—Nuestra hijita», «La vida comienza a los 40».

IDEAL.—«El cuervo» y «Ella, la hechicera».

VALENTINO.—«Rumbo al Cairo» y «Corazones extraviados».

BOHEMIA.—«La mujer misteriosa» y «La paquena coronela».

MARAVILLAS.—«El héroe público número 1» y comedias.

IMPERIO.—«Mundos individuales» y «Una luz en la niebla».

OLIMPIC: «NO MAS MUJERES»

Dos regios estrenos hoy en el gran cine «Olimpic» de Avenida Wilson y B, en el Vedado, teléfono F-6263, el preferido de las familias. En tandas elegantes de 5 y 15 y 9 y 45 la comedia «Dos Sábanas y un Reloj». Monumental super-joya «No más Mujeres» de Joan Crawford y Clark Gable. A las 8 y 30 la lujosa y preciosa opereta «La Viuda Alegre» de Maurice Chevalier y J. McDonald. Hasta las 6 y 30 luneta 15 centavos y después 20 centavos. Niños y tertulia a todas horas 10 centavos. Mañana, «No más mujeres» y «Vaquero Millonario».

UNIVERSAL: «NO MAS MUJERES»

Con el suntuoso y valioso programa que hoy exhibe el popular «Universal», se verá llena su espaciosa sala. Función de 1 a 11 y 30, con Revista y Comedia. Una de las más grandiosas joyas del cine «No más mujeres» de Joan Crawford.

(Véase más GACETILLAS en la página OCHO)

AMERICAN PASTEURIZING CO.
MARCA REGISTRADA
ROYAL
LECHE PASTEURIZADA
BACURANAO
Le saluda cordialmente y desea explicarle algo de interés para Usted.
—Vea la página 9—

RIALTO HOY REGINA
ESTRENO en CUBA
"EL RELICARIO"

Producción española
BAILE y CANTO FLAMENCO
CORRIDA de TOROS en SEVILLA!
DRAMA! AMOR!
Distribuida por INTERNATIONAL FILM

MARTI
HOY TANDA A LAS 5-15 HOY
ALAS SOBRE EL CHARCO
Mosaicos
RECITACIONES POR
REGINO LOPEZ
LUNETA 0.30
MAÑANA GRAN MATINEE

HOY PAYRET HOY
"ES MI HOMBRE"
SENSACIONAL ESTRENO en CUBA a las 2-4.30-7.15 10 p.m.
de la PELICULA ESPAÑOLA

La PELICULA que hace LLORAR a CARCAJADAS!!!
La historia regocijante y sentimental de un pobre padre manso como un cordero y bueno como el pan que siente plaza de "Guapo" por amor a su hija.
Interpretada por el "AS" de los cómicos españoles...
VALERIANO LEON
con Mary del CARMEN y Ricardo NUÑEZ

20¢ Antes de las 6½ — UN NUEVO EXITO DE CIFESA — NIÑOS 15¢ a todas horas — TERTULIA 10¢ — 30¢ Después de 6½

M.E.C.D. 2016

EL CUENTO DE HOY

El Paracaídista Goudonoff

Por PIERRE GILLES-VEBER

BORIS GOUDONOFF paseaba por las calles de Moscú, y había ido por las ferias realizando juegos malabares del aire peligros-simos; representaba en los barraconeo obras teatrales cuyas figuras centrales escapaban al juego de la mujer y del amor, a la suegra y el adulterio, aunque su predilección estaba en los temas más representativos de los capitalismos de Europa. Como el viento habíasele hecho contrario, tuvo que cerrar su «botica» y renunciar a la subvención que le daba el comisario de propaganda.

Se apretó a la cintura una correa y se fué a instalar a la calle Hirserkaia número 322, dentro de uno de esos bloques de cemento que rebasan la altura de las cúpulas del Kremlin, pero que son bastante confortables.

Como Goudonoff era miembro del partido, tenía derecho a una habitación con ventana a la calle, pero esta ventana no era de choque y sus barrotes estaban temporalmente reemplazados por unos pedazos de papel encerado, de suerte que Boris tenía perfecto derecho a las corrientes de aire y a todas las manifestaciones atmosféricas que no fueron previstas en el plan quinquenal. Dentro de este cuadro, bajo el busto de Lenin, hecho de zinc cromado y cubierto de una materia fosforecente, a fin de que en plena oscuridad se pudiera pensar en él, tres hombres y dos mujeres absolutamente extraños unas de los otros, dormían lado a lado. Estos hombres trabajaban, unos por la noche, otros por el día, de suerte que, con tal sistema, dormir se hacía muy dificultoso. En cuanto a las mujeres, una se aproximaba a los setenta y sus gracias no tenían gran interés para la comunidad; vendía periódicos rojos en la estación de la Rusia Blanca, lo que no le permitía hacer muchas locuras, pero pudo comprar un parabán; la otra se llamaba Pulquería Alexandrowna, tenía veinticinco años, un aspecto angélico bajo unos cabellos de paja, y era dactilo en la oficina del Comisario de los Transportes y ayudante del segundo Batallón de Mujeres Rosa Luxemburgo. Boris no estaba separado de Pulquería más que por un ajustador y un conductor de tractor, y se emocionaba por la gracia que expandía esta personita y por el perfume de esencia número doce con que todas estas mujercitas del Comisariato se habían envuelto por orden y a consecuencia de la visita a Moscú de una eminencia extranjera que representaba a un país exportador de perfumes, esto es: susceptible de exportar capitales y pactos de asistencia mutua. Pero Goudonoff, que poseía una buena nariz, cabellos alborotados, y que se conocía de corazón el informe número 3.335, del partido, sobre la standarización de los «kholkhoses» (1) no ofrecía a Pulquería Alexandrówna garantías suficientes de infalible felicidad y ante todo, de divertimiento inmediato.

—¿Quiere usted—había dicho—que la lleve a visitar el Museo Antirreligioso? ¡Admiraremos juntos a los iconoclastas!

—Y eso, ¿qué es?

—Son las nuevas máquinas inventadas por un ingeniero para la destrucción, en serie, de los iconos.

—¡Gracias! Puedo admirarlas sola. Si eso es todo lo que puede usted proponerme, habrá que pensar en otra cosa. ¿Puede usted llevarme al dancing o al cinema? No a un cinema oficial, se entiende, donde se nos presentará una cruzada de tractores o un desfile de mineros, sino a un establecimiento donde se exhiban películas de Greta Garbo, con las últimas modas de París.

—«Nidderoblas»—contestó Boris en esperantó, lo que traducido exactamente se refiere a la penuria de dinero contante y sonante.

—¡Entonces, hasta después!—concluyó Pulquería.

Goudonoff, desesperado, elevó los ojos al cielo, que estaba nublado de aviones. Y una idea iluminó su alma eslava. Para conquistar el corazón de Pulquería fué a enrolarse inmediatamente en el Ejército Rojo. Tendría así un bello uniforme, una paga fija convertible en entradas de cine y buenas comidas rociadas con vodka. Pulquería, que era ayudante, se impresionaría por esta decisión, y a fin de redondear su conquista, elegiría la aviación, sección de paracaidistas. ¡Sí señor! ¿Un paracaidista no valía la pena, puesto que es un hombre que recorre ocho mil metros a través del sol inédito y de aires incontaminados? Algunos días más tarde, Boris abandonó el edificio de Hitlerskaia para irse a un campo vecino donde empezó un entrenamiento duro, bajo las órdenes de unos camaradas que le hacían revolotear.

El gran día llegó por fin: una media docena de neófitos, con sus paracaídas en el dorso, montaban en un trimotor de bombardeo, y Boris Goudonoff no las tenía todas consigo pues que prefería la vida plana de las troikas a esta huída hacia la inmensidad. A su lado, un gran tipo blondo, llamado Miguel Strogoff, contemplaba la vertical con una mirada aún menos plácida. Dominando su voz a los motores, se oyó la del suboficial:

—Camaradas: cuidado. ¡Antes de saltar, hay que hacer el juramento de fidelidad a la Unión de las Repúblicas Socialistas Soviéticas!

—Por Dios, por el Zar, por la Patria—gritó Strogoff.

—Paracaidista Strogoff —exclamó el sargento—: queda usted arrestado treinta días por falso juramento y no tendrá el honor de lanzarse.

—Es todo lo que yo quería—dijo el perjuro entre dientes.

La trampa fué abierta, una racha de viento penetró. Boris pensó que si el paracaídas no se abría, caería a tierra, en piezas. Moralmente hizo un doble signo de la cruz. El cuerpo de Goudonoff invadió el aire, y el grueso paraguas de seda desplegó, afortunadamente, algunos segundos después.

—Ah—se dijo el paracaidista—Pulquería Alexandrowna tendrá que admirarme levantando los ojos al cielo.

Boris descendió lentamente. El viento le hizo derivar hacia unas bardas de paja. Unos gritos sacudieron su cuerpo. Nada menos que había caído sobre Pulquería Alexandrówna, precisamente cuando estaba dispuesta a dejarse convencer por una tercera persona. Transcurrieron algunos minutos para que pudiera desprenderse de a tela de seda. No dudó de su infotunio:

—¿Quién es este hombre?—dijo.

—Es el camarada Espiridonio Niccolaievith, poeta del Instituto Electrotécnico, que iba a contarme la historia de un Pope y de Martín Pescador, cuando tú lo has interrumpido bruscamente.

—No hay ya Popes, y yo soy el Martín Pescador—dijo aún Boris—, ya que llego del cielo y te prohibo, tobarich.

—Tú no me puedes impedir nada —dijo ella—. No eres más que un imbécil, un soldado de segunda clase y has olvidado que soy ayudante del segundo batallón del regimiento Rosa Luxemburgo. Por consiguiente, camarada Boris Goudonoff, vas a hacerme el favor de ir con cuidado y no hablar así de un superior, y dejarme inmediatamente, a menos que prefieras que te mande arrestado quince días a los calabozos de la policía.

(1) Cooperativas de campesinos.

Sombreros modelo son preciosidades los sombreros de LA ZARZUELA. Los precios son baratísimos: $1.50, $1.75 y $2.00, no hay dos iguales. Procure verlos.

LA ZARZUELA
NEPTUNO Y CAMPANARIO
TELEFONO A-7604.

NUMEROSOS CASOS CURADOS

Al aumentar la movilidad intestinal se reducen inmediatamente los síntomas de pereza y pesadez, cesan los dolores de cabeza, vuelve el apetito, desaparecen las erupciones de la piel causadas por la pobre eliminación y por las materias venenosas; disminuye la nerviosidad; se evita la biliosidad y se adquiere una asimilación perfecta.

Pues bien, con MAGNESURICO se consigue todo esto, puesto que actúa rápidamente en el aparato gastro intestinal demostrado claramente en numerosos casos y en donde otros productos han fracasado.

Vale la pena de que usted se fije en MAGNESURICO, probar con este digestivo poderoso y se convencerá de sus bondades inapreciables.

Actúa sobre el hígado, riñones, estómago e intestinos con exactitud infalible y hé aquí de donde ha adquirido su fama grande entre los enfermos y médicos.

Los trastornos producidos por el ácido úrico, desaparecen también con MAGNESURICO.

AMERICAN PASTEURIZING CO.
MARCA REGISTRADA
ROYAL
LECHE PASTEURIZADA
BACURANAO

Le saluda cordialmente y desea explicarle algo de interés para Usted.

—Vea la página 9—

EVITE UNA ENFERMEDAD
con un
BUEN ABRIGO
de la
INMENSA COLECCION
de
THE FAIR

ABRIGOS de SPORT con cuellos y mangas de FANTASIA desde 6.75

ABRIGOS de Paño fino con PIELES legítimas desde 13.75

En cada abrigo están garantizados los MATERIALES y las PIELES.

EL
CORTE CORRECTO
Y
ESTILO PERFECTO

En esta casa encuentra usted el estilo, color y tamaño por el precio que usted piensa gastar.

COMPRE SIEMPRE
EN
THE FAIR SAN RAFAEL, 9 y 11. SUCURSAL MONTE, 49

(Se vende a los vendedores y comerciantes del Interior)

Dr. Valdés Anciano
PRADO No. 20. M-1794.
Exclusivamente enfermedades Nerviosas y Mentales.

MUSICA Y MUSICOS

CONCIERTO DEL CONSERVATORIO INTERNACIONAL.—Programa en extremo interesante es el que ofrecerá el Conservatorio Internacional el martes 17, a las cinco de la tarde, en el teatro «Auditorium». Obras para niños forman la primera parte, y en ella escucharemos a los alumnos más jóvenes interpretar composiciones a dos, tres y cuatro pianos, y otras para uno, dos, tres y cuatro pianos con acompañamiento de orquesta, integrada ésta por profesores de la orquesta Filarmónica bajo la dirección del maestro Roldán. Como si esto no fuera bastante para complacer al público más exigente, la señora María Jones de Castro, directora de este Conservatorio, con la idea de darle cierta variedad al programa, incluye en el mismo al bajo Roberto Nieta, y bailables a cargo de un grupo distinguido de alumnas, que serán presentados por la culta señorita Margot Párraga, directora y fundadora del Estudio de Arte e Idiomas.

LA SINFONICA EN EL MARTI.—Mañana, domingo, a las 10 de la mañana, se efectuará el concierto de la orquesta Sinfónica bajo la dirección del maestro Gonzalo Roig, con el siguiente programa:

1 Segunda Sinfonía, op. 36, de Beethoven: I), Adagio molto, Allegro con brio; II), Largheto; III), Allegro, Sherzo; IV), Allegro molto.
2 Concierto, op. 16, de Bortkiewicz (para piano y orquesta): I), Lento; II), Andante sostenuto; III), Molto vivace e con brio. (Tema Ruso). Solista, señorita Arminda Schutte.
3 Suite Miniatura, op. 20, de César Cui: a), Petite Marcha; b), Impromptu a la Schumann; c), Cantabile; d), Souvenir doulaureux; e), Berceuse; f), Scherzo rustique.
4 Lohengrin. Preludio acto tercero, de Wagner.

Con Arminda Schutte como solista de este concierto, la perspectiva no puede ser más agradable.

CONSERVATORIO «PLANAS».—Este conservatorio, que dirige el conocido profesor Angel López Planas, celebrará ejercicios en próxima fecha. Será una nueva demostración de la eficiencia pedagógica musical del estimado maestro.

JOAQUIN NIN CULMELL.—Actuará como solista con la orquesta Filarmónica de la Habana, en su concierto del 22, en el teatro «Nacional», el joven pianista cubano Joaquín Nin Culmell, cuyos méritos artísticos han sido reconocidos en Europa, habiéndose presentado el año pasado con éxito en un concierto de Pro-Arte.

DIABETICOS
Nuevo tratamiento de la Diabetes sin Insulina, por método propio
Curación de las Diabetes benignas y transformación de las Diabetes malignas en benignas
DR. GUSTAVO ODIO DE GRANDA
MEDICO DE LAS UNIVERSIDADES DE PARIS Y HABANA
Horas de consulta: de 2 a 4 excepto los sábados
TELEFONO U-5832 VIRTUDES 144-B

DANDERINA
Una cabellera reluciente, sedeña y limpia es el encanto más grande de la mujer.
Aplicada a diario con una esponja que se pasa por la cabeza, Danderina es una loción tónica que presta lozanía al cabello; impide su caída, extirpa la caspa y da vida a las raíces capilares.

También es lo ideal para los hombres que quieran peinarse bien sin engrasarse la cabeza.

CRONICA HABANERA

(Continuación de la Pág. CINCO)

NOVIAS DE DICIEMBRE

DEL CAPITULO NUPCIAL.—Una nueva boda que anunciar, del selecto capítulo del mes.

Se celebrará el día veintisiete, a las seis de la tarde, en la Iglesia Parroquial del Vedado.

Y serán contrayentes la bella y gentilísima señorita Monona Shelton y el querido amigo Carlitos Solís y Alonso, joven muy simpático y muy correcto.

Por las relaciones de los novios que pertenecen a familias destacadas de la sociedad habanera, está ceremonia constituirá un lucido acontecimiento social.

En próxima nota nos referiremos nuevamente a la boda Shelton-Solís.

AMELIA ZAYAS.—En la residencia de sus tíos, el distinguido matrimonio Guillermo Villalba y Cusa Portela, tuvo ayer una comida informal la encantadora señorita Amelia Zayas y Portela, gala de nuestros salones.

Fué ofrecida dicha comida para festejar su cumpleaños, en la fecha de ayer.

Un grupo muy simpático de señoritas y jóvenes, se reunió junto a la simpática Amelia, que se prodigó en atenciones para todos.

Entre las señoritas se encontraban Peggy Smith, Rosita Barraqué, Mary de los Reyes, Ofelia de la Cru y la lindísima Julie Abreu.

Adriana Maduro, tan encantadora.

Dulce Pella, Elena Hidalgo Gato, Margarita Rayneri, Lily Chabau y la graciosísima Glorita Barraqué.

Entre los jóvenes, Manolo Bustamante, Pancho Miranda, José Antonio Presno Eddy Smith, Magoon Giménez, Mandy Uriarte, Armando Pessino, Javier de Santa Cruz, Paco Mendieta, Guillermo y Jorge Mena y Martín Pella.

Se bailó con gran animación.

EL TE DE HOY.—En el Habana Yacht Club tendrá efecto esta tarde, como hemos anunciado, un té bailable para el que reina gran entusiasmo en nuestra sociedad.

Trátase del último té del año.

La directiva, aprovechando esta oportunidad entregará durante la fiesta a los socios e hijos de socios triunfadores, los premios obtenidos en las competencias de natación, diving y otros deportes, realizados en el aristocrático club.

Será un acto muy lucido, en el que se congregará gran concurrencia.

LOLITA BARRAQUE DE DEL MONTE.—En la finca «La Criolla», la espléndida posesión Campestre del respetable caballero Santiago Barraqué, se efectuó ayer, una merienda que ofreció a un grupo selecto de sus amigas, la gentil dama Lolita Barraqué de del Monte.

Asistieron entre otras, las distinguidas señoras Lolita Maciá de Pagliery, Cuca Sánchez de Ovies, Nena Tremols de Maciá, Elena Lobo de Montoro.

Sylvia Martínez Zaldo de Portela, Graciella Heydrich de Madan.

Anita de Vinent de Maciá, Josefina Barraqué de Sabatés, Isabel del Barrio de Llansó, Laura Taraía de Gómez.

Mercy del Monte de Maciá.

Conchita Toraya de Ruz.

Ana María Maciá de Sánchez, Conchita de Cárdenas de Weber, Nena Ortiz de López, Baby Kindelán de Maciá.

Nina Reyna de Ariosa, Margot del Monte de la Cruz, Cuchuca Barraqué de Martínez Vivó.

LAS BODAS DEL DIA.—Numerosas las bodas señaladas para hoy, sábado.

A las seis de la tarde, en San Juan de Letrán, contraerán matrimonio, la bella señorita Silvia Sánchez Villalba y Ruiz y el joven René Vasseur y Saavedra.

Lucirá el templo de los Dominicos un adorno floral precioso, obra maravillosa de «El Clavel», el gran jardín de los hermanos Armand.

El ramo nupcial será también obra de aquel gran jardín de las novias. Lindísimo.

A las nueve de la noche, en Monserrate, se desposarán la encantadora señorita Berta Bicandi y Planca y el señor Ricardo Dávila y Fernández.

«El Clavel», el renombrado jardín de los hermanos Armand, ha recibido la encomienda del adorno del templo y el ramo de manos.

Será este último una linda creación con el nombre de «Route du Ciel».

A las nueve y media, en la Iglesia de San Juan de Letrán, unirán para siempre sus destinos, la bella y distinguida señorita Laura Angulo y Cossío y el caballeroso joven Gastón Godoy y Loret de Mola.

El adorno floral del templo será algo del mejor gusto, precioso, como obra al fin, de «El Clavel», el maravilloso edén de los hermanos Armand.

Tendrán a su cargo también los Armand el ramo nupcial que responderá al modelo «Nuit Echantée», creado especialmente para tan linda novia.

Otra boda más.

Está señalada para las nueve y media en la Parroquia del Carmen y serán contrayentes la encantadora señorita Ana Rosa Giot Marrero y el joven Manuel Loredo Alvarez.

Desde «El Clavel», el jardín de las novias, llegará a manos de la gentil «fiancée» el ramo nupcial, que será lindísimo, modelo «Ensueño de amor».

Tema para la crónica.

ALMUERZO.—En el Jaimanitas Club se celebrará mañana domingo un almuerzo.

Almuerzo de despedida de soltera a dos bellas señoritas de esta sociedad que próximamente contraerán matrimonio: María del Carmen Manrara y Galán y Hortensia Zubizarreta y Rosales.

La señorita Manrara unirá sus destinos a los del señor Ian Mackintosh el día veinte.

Y el día veintiuno lo hará la señorita Zubizarreta con el doctor Fidel Requejo.

Este almuerzo, que promete resultar animadísimo, ha sido organizado por las compañeras y amigas de ambas.

EL GRANDIOSO FESTIVAL DE HOY.—Se anuncia para hoy un grandioso festival benéfico.

Nos referimos al que tendrá lugar en los poéticos dominios del Columbus Yacht Club, organizado por el comité de damas protectoras de la Congregación de Cristo Pobre, comité que preside la bella y gentilísima señora «Cuca» Quintana de Anaya Murillo, la caritativa esposa del Secretario de Educación e interino de Sanidad, doctor Leonardo Anaya Murillo.

Ha sido designada por unanimidad presidenta de la Comisión de Recibo del Festival, la distinguida señora Enriqueta Infantes de Avendaño, Presidenta de Honor de la Congregación desde su fundación. Con ella actuará un grupo escogido de señoras.

El conocido jardín «Casa Trias» hará gratuitamente el adorno floral del salón y regalará dalias, gladiolos, dalias, rosas, etc. para el Kiosko de las Flores

En el restaurant tocará el conocido septeto «Munamar», que dirige el profesor Filiberto Puentes.

Todo cuanto se sirva allí procederá del acreditado restaurant «La Bilbaína».

Uno de los alicientes del festival consiste en los juegos de Basket Ball en opción a la hermosa copa donada por el Secretario de Educación, doctor Anaya Murillo.

El «match» de señoritas será entre los «teams» del Colegio Sepúlveda y del Club San Carlos, y el de jóvenes, entre el Colegio de La Salle y los Escolapios.

La demanda de localidades es enorme.

Valen un peso y se venderán a la entrada del Club desde por la tarde.

ORIENTAL PARK.—Día de carreras hoy en Oriental Park.

El bellísimo Hipódromo ha de verse concurridísimo, con motivo del magnífico programa de ocho justas, que comenzando a las dos y media de la tarde, se correrán allí.

La orquesta del maestro Luis Fabré, amenizará los intermedios.

EN LA LEGACION CHINA.—El Excmo. Sr. Chang Wei Jung, Ministro de China, y su gentilísima esposa Madame Wei Jung, ofrecieron en la noche del jueves una comida en su lujosa residencia de la calle H, sede de la Legación.

La mesa aparecía decorada originalmente al estilo de su país.

Eran los comensales:

El Embajador de los Estados Unidos, Excmo. Sr. Jefferson J. Caffery.

El Ministro de la Gran Bretaña, Excmo. Sr. Thomas Snow.

El Secretario de la Embajada Americana, señor Ellis Ormsbee Briggs y señora.

El señor Eulalio Guerra, miembro del Protocolo de la Secretaría de Estado y señora Margarita Alvarez.

El Coronel Jonvor C. Liao, Secretario de la Legación China y señora de Liao, y el señor Wang, segundo Secretario de dicha Legación.

NUEVA COLECCION
de
ABRIGOS
acaba de llegar a nuestro primer piso. Confeccionados en finísimos paños labrados y lisos—con pieles en el cuello algunos modelos—y en los colores más elegantes de la Moda Invernal: Negro, Prusia, Carmelita y Verde.
$18 $20 $25
Véalos en seguida
fin de siglo
san rafael y águila teléfonos: m-5991-92

DR. CABRERA
San Miguel No. 116. Telf. M-1885
EXCLUSIVAMENTE RADIOGRAFIAS y CANCER.—RADIOGRAFIAS A DOMICILIO, RADIOTERAPIA, RADIUM.

El Regalo para las Navidades y para Siempre
HACE EL ESCRIBIR UN PLACER
Esterbrook
con Puntos Sólidos de Duracrome que escriben más suave
Doce puntos distintos, para cada mano y para cada vocación
Escoja una pluma fuente por su buen punto
Negra $1.50 En colores $2.00
Plumas de repuesto 40 cts.

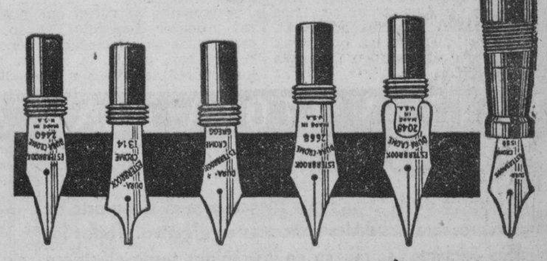

De venta en todas las buenas librerías y papelerías de la República

CASINO DE LA PLAYA.—Noche de gala la de hoy en el elegante Casino de la Playa.

El precioso centro de recreo, se verá, como en sus mejores noches, resplandeciente de animación y concurrencia.

Los Hermanos Castro, el celebrado conjunto orquestral, amenizará el baile y con ellos alternará el sexteto «Cauto».

Para el jueves próximo se anuncia la gran exhibición de modelos de invierno de la conocida casa «Morry-s de Prado y Colón.

Será esta una gran noche en el Casino.

(Continúa en la página NUEVE)

M.E.C.D. 2016

SOCIEDADES ESPAÑOLAS

LOS PARTIDOS FUSIONADOS DE «HIJAS DE GALICIA» HACEN REFERENCIA A SU CUARTEL GENERAL POLITICO

El directorio general de los partidos «Renovación» y «Afirmación Social» de «Hijas de Galicia», se encuentra altamente satisfecho del resultado de sus gestiones para lograr el triunfo en las elecciones que se celebrarán mañana, domingo, de 10 a. m., a 5 p. m., en los salones del Centro Gallego, (planta baja).

El cuartel general de los mencionados partidos ha sido instalado en Consulado y San José local que ocupa el Palacio de Cristal, donde podrá concurrir todas las asociadas simpatizadoras de D. Manuel Vicente o afiliadas a «Renovación» y «Afirmación Social», para cualquier informe que necesiten.

Las asociadas que en el día de mañana domingo concurran a ejercer el derecho del voto, no deben bajo ningún concepto entregar el recibo del mes de diciembre ni el carnet de identidad, pues ellas son aptas y suficientemente libres, para votar por la candidatura que deseen, es decir, por la candidatura que crean es la llamada a defender sus indiscutibles derechos.

El derecho del voto es libre hasta el mismo momento de introducir en la urna la candidatura de sus simpatías.

Don Manuel Vicente, cuya historia es conocida por todas las asociadas de «Hijas de Galicia» y cuyas simpatías se han puesto de manifiesto en todos los momentos, por que su labor durante ocho años al frente de los destinos de la benéfica institución no tiene precedentes en estas sociedades, hace un llamamiento a todas las asociadas para que voten por la candidatura que patrocinan «Renovación» y «Afirmación Social» y que lleva como máximo candidato al señor José Castro Molina.

Sus palabras son terminantes: «Renovación» y «Afirmación Social» se han unido para desterrar de una vez y para siempre de la institución, la política, siempre perjudicial.

«José Castro Molina, sabrá defender los intereses de las asociadas con el mismo tesón y la misma fé que yo lo hice en cumplimiento del deber sagrado que debe imponerse todo hombre al aceptar tan alto sitial. Tengo fé en él y él sabrá hacer buenas mis palabras».

EL PARTIDO «NOS» DISPONESE A TRIUNFAR MAÑANA EN LA JUSTA ELECTORAL DE «HIJAS DE GALICIA»

Apenas nos separan 24 horas para que comiencen las elecciones en la Sociedad «Hijas de Galicia» y el entusiasmo que se observa entre las afiliadas del partido NOS es tan grande, que permite predecir un triunfo para la candidatura por NOS patrocinada, la que lleva como candidato a Presidente al señor Miguel Barros y como Tesorero al señor Jesús Pérez Cabo.

En la semana que hoy termina la labor realizada en las oficinas que el Partido NOS tiene instaladas en el número 213 de la Manzana de Gómez ha sido verdaderamente extraordinaria, como puede juzgarse al conocer el hecho de que el censo allí confeccionado registra 3.925 afiliadas al Partido NOS y 1.647 simpatizadoras del mismo, lo que hace un total de cinco mil quinientas setenta y dos asociadas de «Hijas de Galicia» que votarán por la candidatura que patrocina el Partido NOS.

Esa cifra justifica plenamente el optimismo que tienen los directores de NOS en el triunfo de mañana, triunfo que proclaman como indiscutible dando de averaje seguro cinco votos a uno a favor de la candidatura de NOS.

A LAS ASOCIADAS DE LUYANO

El lugar de concentración para las asociadas de Luyanó es en Villanueva número 46, entre Herrera y Santa Felicia, donde deben acudir las afiliadas y simpatizadoras de NOS para recogerlas allí los automóviles y trasladarlas al Centro Gallego para votar. La votación comenzará a las 10 de la mañana y terminará a las cinco de la tarde.

PROXIMA IMPLANTACION DE UNA CLINICA INFANTIL EN EL «CENTRO DE DEPENDIENTES»

En relación con el hombre, que se ha curado en ella justamente durante 50 años, la mujer resulta un nuevo material humano en la Quinta de la Asociación de Dependientes; como también resulta el niño desde el punto de vista y de la especialización en su cuidado.

Pero es tal la capacidad de progreso de este sanatorio, y tan poderoso su hácito de ir siempre a la cabeza de todo movimiento que suponga una conquista en favor de sus enfermos, que ya desde hace buen tiempo la compañera del hombre se halla en «La Purísima Concepción» como en sanatorio constituido ex profeso paraella, y el niño a más de laatención eficaz que hoy recibe, va en camino de que se le proporcione el servicio más acacado, el más completo a que pueda aspirar en instituto curativo alguno. La clínica de parto de la Quinta de Dependientes, instalada en el pabellón «Romagosa»; su clínica de cirugía en «Avelino González», así como el servicio médico a domicilio, testimonios son de lo que dejamos dicho, y representan tres importantes maneras de utilizar el sanatorio, constituyendo a la vez bienes que, más que producto, en su organización, de muchos años de trabajo, es consecuencia del empeño de dar a la asociada cuanto a su salud represente una atención fundamental.

Por eso, al ingresar en calidad de socia la mujer, se apresuró la institución a servirla con la largueza que ha sido en toda su historia su más alto timbre de orgullo.

En la actualidad se estudia el establecimiento de una clínica especializada, regida por alta autoridad científica, con destino a la infancia. Y este departamento será en el sanatorio de Dependientes como los demás que en ella existen: un departamento brillante, de amplios recursos, esmeradamente atendido, en el cual se prestará al niño enfermo la máxima garantía para el tratamiento de sus dolencias.

Acaso el año 1936 ofrezca, al comenzar, esta nueva bondad a los asociados de la poderosa corporación que se denomina Asociación de Dependientes del Comercio. Será un buen comienzo; y un nuevo desvelo que los socios agradecerán a los actuales dirigentes de la socie ad.

DOS BAILES HABRA MAÑANA EN EL CENTRO CASTELLANO

Los entusiastas componentes de la Sección de Recreo y Adorno del Centro Castellano, que preside el señor Oletario Castresana, eficazmente asesorado de los señores Estanislao Gutiérrez, Vice Presidente, y Mariano Sánchez, Secretario, se han propuesto llevar a cabo el próximo domingo 15 del actual, dos acontecimientos bailables en los salones del «Centro Castellano», consistentes en una matinée, seguida, a la noche de una sugestiva Verbena, controlando de esta forma la animación bailable que en ese día han de constituir la atracción de los elementos de esa clase de diversiones.

Los tres conjuntos musicales, Antonio María Romeu, popularmente conocido por el Mago de las Teclas, la Sonora Matancera, típico cuadro criollo, y el Septeto Nacional, tendrán a su cargo la interpretación de los programas musicales que han seleccionado, y que según se nos anuncia traerán notables sorpresas.

Grande es la animación que reina para concurrir el domingo a dichas fiestas bailables.

LOS MEJORES CONJUNTOS DESPEDIRAN EL AÑO EN LA CASONA ASTURIANA

Un gran succes, así puede anticiparse que será la verbena que se celebrará el día 31 de este mes de diciembre, en todos los salones del edificio social para despedir el año que pronto finalizará y recibir al nuevo año de 1936, que se espera lleno de promesas.

Los muchachos de la Sección de Recreo y Adorno vienen desplegando para esta fiesta toda su actividad. Quintiliano que ya ha logrado aumentar unas cuantas libras más con que dotar a su humanidad, se ha visto en la imprescindible necesidad de ordenar un nuevo traje de etiqueta que lucirá en esa noche.

Los conjuntos musicales están siendo objeto de cuidadosa selección. Y ello tiene su motivo. Siempre la fiesta de la despedida del año en el Centro Asturiano ha sido el broche magnífico con que la Sección cierra todos sus actos sociales.

El decorado, la iluminación y cuanto contribuye a hacer agradable la visión está siendo objeto de un estudio por parte de los artífices ya que han sido escogidos los bocetos de los adornos que han de ser, en esa noche, fantásticos.

CANDIDATURA ACLAMADA POR LOS SALMANTINOS

En la junta preparatoria de elecciones celebrada últimamente por la colonia salmantina, fué presentada y aclamada la siguiente candidatura:

Presidente: Santiago Vicente Gallego; vice presidente 2do: Gregorio Saldaño Galván.

Vocales: Juan Alonso Martín, Agustín Alonso Aparicio, Facundo Martín Calle, Victorino Cimeno Rodríguez, José Petisco Montes, Isidoro Hernández Pérez, Vicente Miguel Sánchez y Martín Rodríguez.

Vocales suplentes: Manuel Grande, Angel Sevillano Gómez, José Luis Vilafranca, Nemesio Fernández Martín, Miguel López Martín y Julián Martín Sánchez.

Los cargos de tesorero, secretario y sus vices respectivos, deberán elegirse en la primera junta de directiva, que próximamente ha de celebrarse.

La toma de posesión de los nuevos dirigentes quedó señalada, en la junta preparatoria, para el sábado 4 de enero de ser posible es la fecha, quedando autorizado el señor Abilio Ingelmo, presidente actual, para señalar fecha si en la mencionada no pudiera celebrarse.

Conocidos el cariño y entusiasmo que animan al señor Santiago Vicente y demás miembros electos recientemente, así como los que continúan por un año más, auguramos días de gran prosperidad a la simpática y progresista sociedad, genuina representación, en esta tierra, de los «Charros Salmantinos».

BENEFICENCIA CANARIA

EL ACTO ELECTORAL DE MAÑANA.—Mañana domingo, día 15, tendrán efecto en el local que ocupa la «Beneficencia Canaria», en el segundo piso del Edificio de la Lonja del Comercio, las elecciones que determinan los Estatutos Generales de esta entidad benéfica para elegir la nueva Junta Directiva que regirá los destinos durante el próximo año 1936.

Atendiendo al ruego que nos hace el doctor Teobaldo Padrón, Secretario de esa Sociedad, se encarece por este medio, la asistencia de los señores asociados a este acto.

LA GRAN FLOTA BLANCA

AL COMERCIO IMPORTADOR Y EXPORTADOR

El empleo de la Gran Flota Blanca para el transporte de carga representa utilidades concretas en efectivo. Todos los grandes adelantos se reunen en los rápidos turbo-eléctricos que hacen el servicio Habana-New York y viceversa. Para más informes llame al M-6975.

UNITED FRUIT COMPANY

Oficina de Pasajes: Prado 110-A, Tel. M-8268

Oficinas Generales: Muelle de Santa Clara, Tel. M-6975

ACTOS PARA HOY

GRAN LOGIA DE LA ISLA DE CUBA: Homenaje a la eminente intelectual canaria señora Mercedes Pintó, a las nueve de la noche en sus propios salones de Avenida de la Independencia número 6.

CIRCULO REPUBLICANO ESPAÑOL, CIRCULO SOCIALISTA Y FILIAL DEL PARTIDO IZQUIERDA REPUBLICANA: Brillante velada conmemorativa—relacionada con los capitanes Galán y García Hernández—a las nueve de la noche en Prado número 70, altos. A ese acto pueden asistir cuantas personas lo deseen.

ASOCIACION CANARIA: Gran verbena desde las nueve de la noche en sus propios salones de Prado y Neptuno.

SOCIEDAD CURROS ENRIQUEZ: Regia fiesta bailable desde las nueve de la noche, amenizada por dos famosos conjuntos. Y mañana, de 2 a 7, una colosal verbena en el propio lugar.

SOCIEDAD JOVELLANOS: Conferencia científico-comercial a las nueve de la noche en sus propios salones de Amistad 104, altos, a cargo del doctor Miguel G. Llorente.

CLUB ESPAÑOL DE ALMENDARES: Espléndida verbena desde las nueve de la noche en sus propios salones de 17 esquina a 6, amenizada por dos orquestas.

CLUB BELMONTINO DE LA HABANA: Junta general extraordinaria de elecciones a las ocho y media de la noche en el Centro Asturiano. El secretario, señor Ramón Parrondo, encarece la asistencia de la masa social.

CLUB CABRANENSE DE LA HABANA: Junta de Directiva por la noche en el Centro Asturiano.

FIESTAS PARA MAÑANA

CLUB INTERROGACION: Animado recibo bailable desde las nueve de la noche en sus propios salones de Primelles y Santa Teresa, Cerro, amenizada por la orquesta Solís-Alfaro.

JARDINES CUBANACAN: Matinée bailable de 2 a 7 p. m., amenizada por dos conjuntos musicales. Dichos bailables se hallan en San Francisco de Paula.

SOCIEDAD CURROS ENRIQUEZ: Soberbia matinée de 2 a 7 p. m., amenizado por dos conocidos conjuntos musicales.

DEPORTIVO CARMELO: Magníficos bailes por la tarde y por la noche en su amplia Terraza de Línea y 18. Vedado, amenizados por la orquesta de Belisario López, el jazz band Oriol, el septeto Jóvenes del Cayo y el Quinteto de José Tomé. Dichos actos constituirán el acontecimiento bailable del día.

CENTRO CASTELLANO: Soberbios bailes por la tarde y por la noche en sus amplios salones de Egido número 2, altos, entre Dragones y Monte.

CONFERENCIA HOY EN LA SOCIEDAD «JOVELLANOS»

Grande es el interés que existe entre los miembros y simpatizadores de la sociedad «Jovellanos», por oir la conferencia que ofrecerá hoy el popular jurisconsulto doctor Miguel González Llorente, en los amplios salones de esta Sociedad. El auditorio ha de recibir innumerables ventajas, cuya utilidad sabrá apreciar en su oportunidad; pues los conocimientos profundos del doctor González Llorente serán explicados en esta noche. Su interesante tema es: «El Trabajo en el Comercio».

La Sección de Declamación y Cultura que tan acertadamente preside el señor José C. Rodríguez Rozán, ha de alcanzar para la culta sociedad Jovellanos, nuevos e indiscutibles éxitos.

En este acto se hará entrega del título de Propaganda a la gentilísima asociada Clementina Núñez, por la labor llevada a cabo y que ha merecido cálidos elogios.

El alumnado del Plantel Jovellanos, podrá asistir al acto de referencia, que promete resultar lucidísimo.

REGIA VERBENA HOY EN LA SOCIEDAD CANARIA

Aguarda un éxito más a la Sección de Recreo y Adorno de la Asociación Canaria, con motivo de la verbena que se señala para la noche de hoy, sábado, en toda su casa social.

La casa de los canarios vestirá sus mejores galas por virtud de esa tan esperada fiesta durante la cual habrán de ditsinguirse en la ejecución de los bailables la orquesta de Antonio María Romeu, el jazz band de los Hermanos Romero y el septeto «Gloria Matancera».

Las damas y damitas interesadas en disfrutar de esta fiesta pueden solicitar durante todo el día de hoy su correspondiente invitación. Los caballeros pueden adquirir también en la Secretaría de la Sección de Recreo y Adorno el ticket cuyo precio es de $0.50.

UN ACTO RELIGIOSO MAÑANA EN LA CASA DE SALUD

El próximo domingo, día 15 de los corrientes, a las 10 de la mañana, tendrá efecto en la capilla social de la Asociación Canaria, enclavada en su hermosa casa de salud en Arroyo Apolo, la tercera misa del novenario que se ha dispuesto en honor de la milagrosa imagen «Nuestra Señora de la Candelaria», patrona de las Islas Afortunadas.

El acto religioso del domingo se debe a la distinguida señora Cuca Quintana, esposa del doctor Leonardo Anaya Murillo, Secretario de Educación e Interino de Sanidad y Beneficencia.

Se cantará la misa pontifical de Perosi por el coro que con tanto acierto dirige el maestro Julio Vásasola. La Orquesta Filarmónica de la Habana enviará su conjunto de solistas.

A juzgar por la concurrencia habida en los domingos anteriores casi puede asegurarse que mañana será insuficiente la linda capilla de la casa de salud de la Asociación Canaria para dar cabida a los numerosos fieles que se dan cita allí para oir misa ante el altar de tan venerada imagen.

Quedan invitados los socios y familiares y simpatizadores de la institución para ese acto.

VERBENA ESTA NOCHE EN CURROS ENRIQUEZ

Esta noche celebrarán los muchachos del «Club Apolo», un gran baile en los salones de la sociedad «Curros Enríquez», de Santos Suárez y Dolores.

Neno González, con Paulina y la Sonora Matancera ejecutarán los bailables desde las nueve de la noche a las cuatro de la mañana.

Cuarenta centavos solamente pagarán los caballeros por el servicio de guardarropía. Las damitas gratis.

LA REINA DEL RADIO, DE COMPRAS

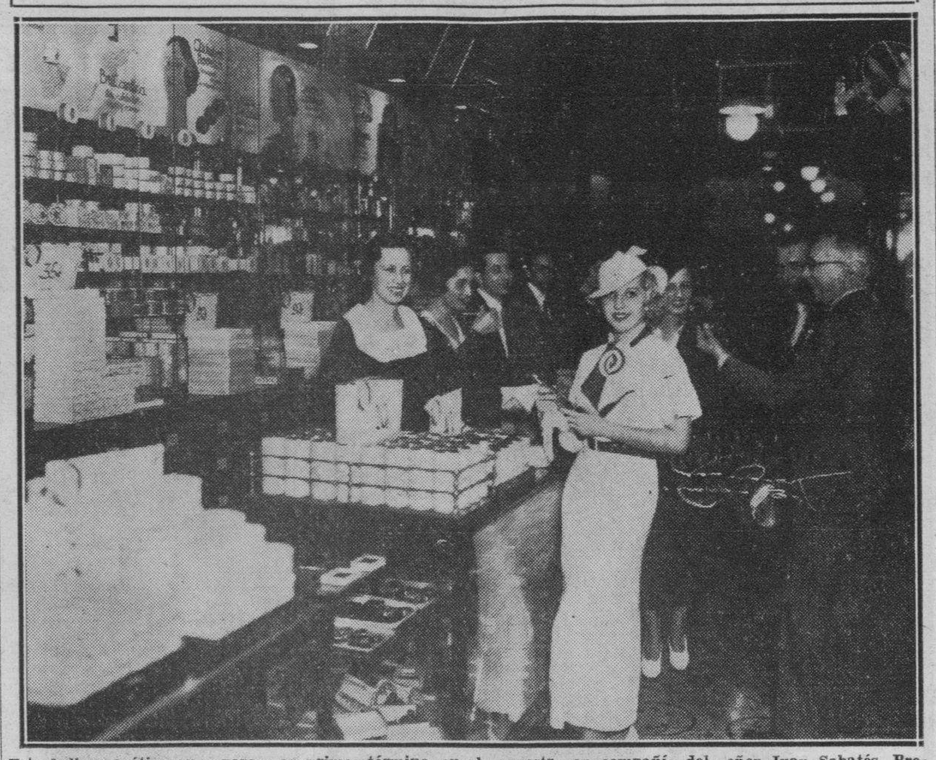

Esta belleza exótica que aparece en primer término, en un marco de film, es Miss Sylvia Demburg, la Reina del Radio de 1936, electa entre un grupo de muchachas yankees que se encuentran en la Habana. La foto nos la muestra en compañía del señor Juan Sabatés, Presidente de la Comisión Nacional del Turismo; la señorita Elsa Terry y don Aquilino Entrialgo, Gerente de los almacenes de «El Encanto», durante la visita que hiciera a dicho establecimiento comercial.

FIESTA VILLAVICIOSINA Y COLUNGUESA EL 22 EN EL DEPORTIVO ASTURIAS

Según nos comunica el señor José María Arenas, activo miembro de la Directiva de «Villaviciosa y Colunga», dicha colectividad celebrará una soberbia fiesta el próximo día 22 por la tarde en los amplios terrenos del Club Deportivo Asturias, sito en Estrella y Subirana.

Los chicos de esa intitución—y las chicas, desde luego—participarán de una merienda sublime, a base de empanada y castañas, la que será servida por la acreditada casa «La Flor Cubana», que con tanto acierto regentea el señor José Antonio Sela. Advertimos que asimismo habrá cerveza abundante y ponche, este último confeccionado con los deliciosos productos «Omar», que representan en La Habana los señores Somines y Cía.

Y para cerrar con broche de oro, habrá una gran matinée, amenizada por la orquesta «Solís Alfaro». Los de Villaviciosa y Colunga son así... O hacen las cosas bien o no las hacen. Por lo que se ve, se trata de gente pistonuda.

LOS ORTIGUEIRESES HAN CONFECCIONADO YA UNA VALIOSA CANDIDATURA

La asociación de beneficencia «Naturales de Ortigueira' celebrará elecciones generales el día 21 del presente mes.

La directiva ha confeccionado la candidatura siguiente:

Para presidente por dos años: José Castro Hermida; vice presidente por un año: David Prieto Barreiro; segundo vice por un año: José Crego Vilela; Secretario general por dos años:años: Ramón Peña Pita; vice Secretario por un año: Manuel Santiago Caveiro; Tesorero por dos años: Juan Rey Villar; Vice Tesorero por un año: Benito Castro Orjales; Contador por dos años: Manuel Cancura Dorado; Vice Contador por un año: Argimiro Fojón Casas.

Vocales por dos años: Eloy Fontela Teijeiro, Vicente Lamleas Campos, Vicente Santalla Villar, Antonio Pia Felgueira, Vicente Díaz Carrodeguas, Manuel Villapol Barrera, Antonio López Balteiro y Juan Martínez Vivero.

Por un año: Marcial Iglesias Lamelas, Pascual García Alba, Manuel Montero Bouza, Jesús Rego Lorenzo, Jesús Peña González, Ramón Serantes Peña, Andrés Otero Ferro y Manuel Permuy Soto.

Vocales por derecho propio: Antonio Colzo García, Andrés Penabad Fernández y Eugenio González López.

NOCHE PRAVIANA HOY EN EL «CLUB ESPAÑOL»

Los activos elementos del Club Español de Almendares han venido organizando una regia verbena, que tendrá efecto hoy desde las nueve de la noche hasta las cuatro de la mañana en los amplios salones de esa institución, situados en la calle 17 esquina a 6 de aquel Reparto, siendo amenizada por la orquesta de Belisario López y el septeto Invasora Habanera.

Las damas y damitas tendrán acceso gratis a dicha gran fiesta. Los caballeros sólo pagarán cuarenta centavos.

DEL CIRCULO REPUBLICANO

La Comisión Electoral del Círculo Republicano Español, ruega a todos los asociados, presenten antes del día 21 las candidaturas que tengan a bién formular reglamentariamente.

Al mismo tiempo convoca a Junta General de Elecciones para el domingo 29 de este mes, la que se celebrará en el local social, por la noche, a las 9.

El entusiasmo de los socios es muy grande, pues hay unanimidad de parceres acerca de una candidatura de personalidades republicanas cuyos nombres todavía no estamos autorizados para publicar.

LA SECCION DE ORDEN DEL CENTRO GALLEGO CELEBRO UNA IMPORTANTE SESION

Este importante organismo auxiliar de la Sociedad galaica, que preside el señor Gumersindo Iglesias, celebró anoche su primera sesión, en la que se leyó el acta de constitución y se hizo cargo de todo lo que al mismo le pertenece.

Conoció de varios oficios del Ejecutivo y trató ampliamente de la tradicional verbena de fin de año, que se denominará «La Divina». También se nombraron varias Comisiones, las cuales quedaron constituidas en la forma siguiente:

Hacienda: Angel Vilanova, Alejandro González y José Pose. Propaganda: Antonio García Pampillo, Gumersindo Fernández, José María Pérez, José Amor, Manuel Bermúdez Nieto, Ramón Paredes, Daniel Ficallo, Jesús Ramos y Ramiro Gallego. Adorno: Manuel Porto, José Pose, Manuel Villaverde, José Ferro y Jesús Roibás. Lunch: Alejandro González y Cesáreo Caramés.

Entre los miembros que entraron a formar parte de este sector de vanguardia del Centro Gallego, hay muchos entusiastas y bien preparados que contribuirán de una manera eficiente a devolverle el auge que ha alcanzado en otros tiempos, a cuyo efecto tienen en cartera grandes proyectos que irán desarrollando poco a poco y de los que hemos de ocuparnos oportunamente.

GACETILLAS

CUBA Y ROJO: GRANDES PROGRAMAS

«Cuba», de Suárez y Corrales, teléfono M-9796, el cine de los grandes programas, anuncia para hoy, en tanda de 5 y noche 8 y 15 dos regias cintas. Revista y Cartón. Monumental joya «La Cacatúa Blanca» de R. Cortez y J. Muir. La obra cumbre del cine «Los Miserables» de F. March y Ch. Laughton. Mañana, «Alas en la Noche» y «Los Miserables».

«Rojo», este simpático cine de Monte y Antón Recio, teléfono M-4794, anuncia para hoy en tanda de 5 y noche 8 y 15 dos grandes películas, Comedia y Variedad. Colosal super-joya en español «Monja y Casada, Virgen y Mártir». Estupenda y valiosa producción «El Judío Errante» de Conrad Veidt. Mañana, «¿Conoces a tu hijo?» y «Los Miserables».

BELGICA Y VIOLETA: «LA PEQUEÑA CORONELA»

«Bélgica». Concurrido se verá hoy este simpático cine dos grandes estrenos, «La Pequeña Coronela» por Shirley Temple y «Del Amor Cautivo» por Gloria Stuart, se pasarán comedias y cartones, los precios son populares. Mañana a las 10 de la mañana tanda especial para los niños con «La Pequeña Coronela», en matinée y tanda, por la noche «La Pequeña Coronela» y «El Hijo de la Parroquia» por Dickie Moore.

«Violeta». El cine de Monte y Rastro» anuncia un grandioso programa para hoy, se trata del estreno de «La Pequeña Coronela» por S. Temple y otro estreno más de interés «Andrajos de la Opulencia», ambos en todos los turnos se pasarán. Mañana a las 10 de la mañana tanda especial con «La Pequeña Coronela».

MODERNO: «LA MUJER DESNUDA»

Hoy ofrece este teatro en sus turnos de tarde y noche un colosal y extraordinario programa Metro. «La mujer desnuda», de William Powell, Luisa Rainer, Parker; el cartón en colores, «El rey Midas»; y un «Metrotone». Hasta las 6 y 30, 15 centavos; después 20 centavos; niños 10 centavos. Mañana, en todos los turnos, «La mujer desnuda», «El acorazado misterioso», «Cuatreros de la pradera», «Millonario estrafalario», «El rey Midas», y un «Metrotone».

VEDADO: «CASINO DE PARIS»

Dos muy regias películas se exhiben hoy en el cine «Vedado» de la calle B, entre 27 y 29, con su valioso equipo sonoro y de proyección. Tandas de 5 y noche 8 y 30 con Cartón y Variedad. Sensacional producción «Muerte en las Nubes» de Lyle Talbot y Ann Dvorack. Monumental super-joya «Casino de París» de Al Jolson y Rubby Keeler. Precios de día 15 centavos mayores y después 20, niños y tertulia a todas horas 10 centavos. Mañana, «Casino de París», «La Melodía Seductora».

TOSCA: DOS ESTRENOS

Hoy se estrena en tanda y noche la deliciosa comedia de Zasu Pitts «Así se escribe la Historia», otro estreno hoy, «El Rey Salomón en Broadway», bellísima Revista Musical, además Noticiario y Comedia. Precios, a las 5, luneta 15, niños 10, balcony 10. A las 8 y media, luneta 20, niños 10, balcony 10. Mañana se repite este mismo programa en matinée, tanda y noche.

FLORENCIA: «NUESTRA HIJITA»

Está asegurado hoy un lleno en «Florencia», de San Lázaro y San Francisco, teléfono U-6758, con el grandioso programa que hoy se exhibe desde la una a las 11 y 30, Comedia y Variedad. Soberbia y valiosa joya «Nuestra Hijita» por la encantadora Shirley Temple. Estupenda producción «La Vida Comienza a los Cuarenta» de W. Roters. Precios, luneta 10 centavos, hasta las 6 y 30 todos, y después mayores 15 y niños 10. Mañana, «Nuestra Hijita» y «La Desconocida».

VERDUN: EL TECHO AEREO

El popular teatro «Verdún», de la calle Consulado, será el ideal para los amantes del cine. Ventilación natural, al aire libre, con la prevención de un techo aéreo corredizo contra la inclemencia del tiempo. Con capacidad para dos mil personas, pudiendo ver perfectamente de cualquier lugar del salón, sin molestias ni obstáculos las mejores películas. Entre las obras se destacan los regios decorados estilo Renacimiento Español. La instalación del último tipo de equipos sonoros de 1936. Un comodísimo segundo balcony, en el que por solo cinco centavos a cualquier hora, el espectador se puede deleitar, confortablemente, viendo las super-producciones.

LINEA DEL PACIFICO

MALA REAL INGLESA

Próxima salida para Europa:

"Reina del Pacifico"

30,000 toneladas

DICIEMBRE 23

PARA

VIGO, CORUÑA, SANTANDER, LA PALLICE, LIVERPOOL, CON ESCALAS EN NASSAU Y BERMUDAS

Próxima salida para Centro América, Perú y Chile

Vía Kingston, Jamaica y La Libertad (Ecuador)

"Orduña"

DICIEMBRE 29

Para informes DUSSAQ Co. Ltda. S. A.

Palacio del Centro Asturiano. Teléfono A-6540.

GUANABACOA AL DIA

LA VELADA DE HOY.—A las nueve de la noche de hoy dará comienzo en el gran salón de actos de la histórica y legendaria institución Liceo Artístico y Literario de esta villa, la grandiosa velado científico-social, organizada por el célebre hipnotista, Dr. Héctor A. R. Yova.

El Dr. Yova someterá a sus experiencias científicas al mayor número de personalidades que se presten a su voluntad, provocando la máxima experiencia que hasta la época actual se ha presentado la catalepsia general, incrustando profundamente agujas de largas dimensiones en los brazos, antebrazos y tórax de un sujeto.

Fenómeno de efecto sorprendente, de concentración máxima y de escalofriante prueba, donde el Dr. Yova, demuestra lo que es la catalepsia general y las fuerzas psíquicas, que al desarrollarse en un organismo queda en estado de insensibilidad absoluta, experimento que le ha valido los más cálidos elogios en todos los continentes que le han visto actuar, sometiendo a su voluntad el mayor número de espectadores, haciéndoles ejecutar todas sus voluntades comprendidas en el campo psíquico hipnótico, magnético, auto-sugestión, catalepsia, hiperestesia, influencia personal, anestesia y concentraciones notables que lo han consagrado en el mundo entero. El espectáculo más científico y sorprendente presentado hasta hoy.

El profesor Yova, teniendo un alto concepto de la ciencia que practica, quiere gentil y respetuosamente invitar a los socios del Liceo y de los Centros Españoles, y sus familiares; al dignísimo cuerpo médico, farmacéutico y dental, altas autoridades civiles y militares; prensa y culto público en general para que comprueben sus vastos conocimientos que según "Le Petit Journal", de París, cuando debutó en el Teatro "Sarah Bernardt, Nacional, Opera y Variétés, es el más fiel intérprete de los experimentadores modernos, habiéndole sido otorgado condecoraciones por los famosos Institutos conocidos universalmente Herbert L. Flint, de Cleveland, Ohio; Rochester, de New York; La Mode Sachet, de París, y George Ber Lit, Mesieur Chacot de la Salpetierre, de la capital de Francia.

Velada verdaderamente interesante que ha de ser en extremo extraordinaria dado el interés que existe en la villa por disfrutar de esa científica experiencia.

La entrada para los caballeros al precio de cuarenta centavos; las damas y niños pagarán veinte centavos.

BODA ELEGANTE.—En la Iglesia Parroquial del vecino pueblo de Regla, a las 9.30 de esta noche, se celebrará una ceremonia nupcial de grandes simpatías.

Dos jóvenes muy distinguidos, serán los que unirán sus corazones con el vínculo matrimonial, ante Dios.

Son ellos la simpática e interesante señorita Mary Nader Matar y el cumplido amigo Sr. Elías J. Guri Salf.

La que resultará elegantísima, va que a la misma ha de asistir nuestra élite.

Dada las simpatías con que cuentan los novios en nuestros círculos sociales.

DE PLACEMES.—Los pequeños escolares encuéntranse de plácemes, a los que hay que felicitar.

La empresa de los progresistas manantiales "La Cotorra", siempre atenta a proporcionar ratos agradables a los escolares, ha tenido la gentileza de lograr de la empresa del aplaudido Circo Santos y Artigas, una bonificación en la cuota de entrada para que todos los niños de las escuelas puedan disfrutar del simpático espectáculo, mediante un plan que le será explicado a todo el que llame por teléfono a los citados manantiales

OPERADA.—Como había anunciado en el día de ayer, fué operada de las amigdalas, en la clínica de damas de La Covadonga, por el Dr. Alfonso mi simpática y gentil amiguita Cira Blanco Ruiz.

Operación realizada con toda felicidad, de lo cual me alegro mucho.

Es de esperar que el tiempo transcurra sin complicación alguna para la pequeña enferma, pudiendo así estar pronto de nuevo en su hogar completamente restablecida.

OTRA BODA.—El lunes día 21 a las nueve de la noche y en la Iglesia Parroquial de Marianao, se celebrará la simpática boda de la encantadora y elegante señorita Eladia Sobrado Ramos y el correcto caballero Emilio Domínguez Fernández, ex-Presidente de la Sección de Literatura y Bellas Artes del Liceo Artístico y Literario.

Apadrinarán esta ceremonia nupcial la bondadosa dama Carmita Fernández viuda de Domínguez, madre del novio, y el Dr. Francisco Sobrado Ramos, hermano de la novia.

Testificarán el acto religioso por ella: los doctores José Capote Díaz, ex-Secretario de Educación Pública, Sandalio Pardo Alemany y los señores Juan Larrazábal y Emiliano Castaño.

Por él: el ex-Teniente Carlos Manuel de Céspedes, Dr. Rafael Calzadilla, Notario Público de esta villa, Teniente Julián Pérez y el Sr. Severiano Pulido.

Cantará el Ave María, de Gounod, la exquisita soprano señorita Margarita Barroso.

En el acto por lo civil firmarán el acta matrimonial como testigos por ella, el Dr. Heliodoro Naranjo y Sr. Cristóbal Steegers.

Por él: el Dr. Tomás Cornejo; el estimado confrere de **El Mundo**, Sr. César Más y el Sr. Federico de Ortega.

Felicidades.

CENTRO ESPAÑOL.—Mañana domingo a las dos de la tarde dará comienzo en el progresista Centro Español de Regla, la regia matinée bailable que para ese día organiza la sección de fiesta de la citada institución.

Esta matinée-bailable será amenizada por la popularísima orquesta que dirige el profesor Belisario López.

La guardarropía para los caballeros ha sido fijada al precio de treinta centavos.

Las damas podrán asistir provistas de su invitación las que podrán adquirir en la Secretaría del Centro Español de Regla en la noche de hoy.

ALIANZA JUVENIL.—Bajo el sugestivo título «El baile de las uvas», la sociedad Alianza Juvenil, despedirá el actual año y recibirá el nuevo alegremente.

Los organizadores de este baile de fin de año, se proponen ofrecer a los bailadores gratas sorpresas al dar las doce de la noche del día 31 del presente mes.

Ya se nota alguna animación entre las familias, que se disponen a pasar una agradable velada bailable en los salones de la Alianza Juvenil en su Casa Club de la calle de Maceo.

La orquesta «Habana» y el septeto Cauto, serán los que amenizarán este baile.

Los caballeros pagarán una cuota de entrada de sesenta centavos y las damas por invitación, las que podrán adquirirse en la secretaría de esta institución y en las horas de 8 y media a 10 de la noche, tan pronto como las mismas comiencen a circular.

TEATRO CARRAL.—En mi nota de ayer dando a conocer el programa de ese día, publiqué equivocadamente el correspondiente al día de hoy.

Por lo que pido mil perdones a la empresa del teatro Carral y a los amantes del celuloide.

Cuyo programa es el siguiente: Un Capitán de Cosacos, por José Mojica y Rosita Moreno; Charles Chan en Londres, por Warner Oland.

José R. Arango de la Maza.

VIBOREÑAS

BODA DISTINGUIDA.—Se celebra esta tarde a las seis en la iglesia de San Juan de Letrán.

Son los novios la distinguida y muy bella figulina Silvia Sánchez Villalba y Ruiz y su afortunado prometido el estimado joven René Vasseur y Saavedra hijo de mis fraternales amigos los esposos Amparo Saavedra y Carlos Vasseur, nuestro Ministro en Panamá.

Dadas sus muchas relaciones sociales, la solemne ceremonia que ante Dios por siempre los unirá, será un brillante acto religioso-social.

Con mi mayor afecto anticipadamente dedico mis más expresivos votos a Silvia y a René, porque en su nuevo estado disfruten de la felicidad que tanto se merecen por su acendrado amor.

OTRA BODA.—En la iglesia parroquial de Jesús del Monte, también a las seis de la tarde.

Es la novia, la gentilísima viboreña Emilia Arcacha y Bahamonte, que escuchará la Epístola de San Pablo con su prometido el dichoso joven Silvio J. Gutiérrez Macún.

Anticipadamente les dedico mi enhorabuena, y les prometo una detallada reseña.

NUEVOS ESPOSOS—Recientemente han contraído matrimonio la distinguida y bella figulina Catalina Moreda y Luis, adorada hija de la distinguida dama María Luis Luis viuda de Moreda y el estimado joven Isaac Sierra Díaz, hijo de los apreciables esposos Ana J. Díaz de Sierra, y Juan L. Sierra y Hoyos.

Se efectuó en nuestra Parroquia, en la que también tuvo efecto la boda notarial.

Fué madrina la hermana de la novia, nuestra apreciable compañera Clara Moreda y Luis, Directora de la revista «Atlántida».

Padrino el hermano del novio, el joven César Sierra ex-Oficial de la Marina de Guerra.

Testigos, por ella: Mi querido amigo el doctor Manuel Prana Batté, el doctor Santos García y los señores Germán Muñiz y el Guardiamarina Delfín Miranda.

Lo fueron por el novio, el capitán Sabas González, Sub-director de la Escuela Naval; el doctor Francisco Félix Ledón, el capitán de la Policía Nacional señor Francisco Pérez y el Guardiamarina señor Mariano Franco.

Los nuevos esposos Moreda-Sierra se trasladaron a la ciudad de Matanzas, para pasar en ella su luna de miel, que les deseo interminable.

ARMANDO PARAJON.—Tan que rido amigo, al que me une la más estrecha amistad, Presidente de la Bolsa de la Habana, experimenta una notable mejoría en las graves lesiones que sufrió en un accidente automovilista.

Son mis deseos consignar cuanto antes la garadable noticia de su completo restablecimiento.

LA FIESTA DEL DOMINGO 22.—La Directiva del «Casino Viboreño», le tributará el domingo 22 de los corrientes un merecido homenaje al servicial y estimado amigo Enrique San Andrés, consistente en una magnífica fiesta bailable.

Este acto que seguramente resultará muy animado y concurrido, se celebrará en los espaciosos salones de la Avenida de 10 de Octubre número 374.

Las invitaciones para damas están circulando profusamente, pudiendo obtenerse las mismas así como las entradas para caballeros en las Secretarías de todos los «clubes» de la Víbora.

UNA BODA MAS.—Quedaron ayer unidos por los dulces lazos matrimoniales la interesante señorita Emérita Araujo Milián y el atento joven Roberto Alarma Delgado.

La sencilla ceremonia se efectuó en la tarde de ayer viernes, en la residencia de los padres de la novia, ante el notario doctor Martínez Prieto y en la más completa intimidad.

Como testigos por ella firmaron el pliego marimonial los señores Arsenio Llerena, Martín Llerena y Juan A. Royo.

Y por él, los señores José Fernández Malaver, René Basadón, José Sar Andrés Roca, en representación del señor Florencio Domínguez, que se encuentra ausente.

Les deseo a los nuevos esposos una interminable luna de miel.

CAPITULO DE FIESTAS.—Esta noche tendrá lugar en la Juventud Atlética Viboreña, un baile en obsequio de sus socios y simpatizadores.

El simpático y floreciente «Club Deportivo de Santos Suárez» tiene señalada para mañana una magnífica tarde bailable, en sus dominios de Santa Emilia 132.

Para el martes 24 del mes en curso organiza el Centro de Instrucción y Recreo de Santiago de las Vegas un atrayente festival que lleva por título Verbena de Navidad, y cuyos productos serán destinados a la reparación de calles, y parques de la vecina localidad.

LA DICHA DE UN HOGAR.—El feliz advenimiento de una angelical

AMERICAN PASTEURIZING CO. MARCA REGISTRADA ROYAL LECHE PASTEURIZADA BACURANAO

Tiene el honor de comunicarle que el próximo día 16 saldrá al mercado la leche pasteurizada "ROYAL", cuyo proceso de elaboración la coloca como el alimento indispensable para:

Niños, Jóvenes y Adultos

porque su procedimiento de pasteurización le ofrece las siguientes ventajas a su salud:

1—LOS PASTEURIZADORES LE ELIMINAN TODO GERMEN NOCIVO QUE PUDIERA HABER ADQUIRIDO

2—DESPUES DE PASTEURIZADA MANTIENE TODA LA RIQUEZA QUE POSEE LA LECHE CRUDA, como grasa, crema, etc.

3—CONSUMIENDOLA SIN HERVIR RETIENE SU VALOR INICIAL ALIMENTICIO.

4—LA LECHE PASTEURIZADA «ROYAL» ES EMBOTELLADA EN POMOS ESTERILIZADOS CON TAPAS Y GORROS DE CIERRE POR MAQUINAS ELECTRICAS.

5—NUESTRO SISTEMA DE REFRIGERACION LA HACE CONSERVAR SU PUREZA.

Leche «Royal» Pasteurizada significa higiene completa de leche pura de vaca. Cada pomo lleva el gorro con la marca «Royal», si no es «Royal» no es alimento. Denos la oportunidad de demostrarle la calidad de nuestra leche pidiéndola a nuestro Departamento de Ventas en:

OFICIOS No. 116 ó al TELEFONO M-2114

Oficinas: PI y MARGALL No. 79. Planta: Bacuranao.

Se reúnen los jubilados civiles

FEDERACION NACIONAL DE JUBILADOS Y PENSIONADOS DEL RETIRO CIVIL

Señor Director del DIARIO DE LA MARINA.

Estimado amigo:

Le ruego tenga la bondad de recordar a todos los componentes del Consejo Directivo de la «Federación Nacional de Jubilados y Pensionados del Retiro Civil», que deben concurrir a la Junta que dicho Consejo celebra en el día de hoy 14 en el domicilio social Estrella número 183, a las tres de la tarde para tratar de la aprobación de la Ley por el Consejo de Secretarios, de la audiencia con el doctor Barnet, nuevo Presidente y de otros asuntos de extraordinaria importancia.

Todo Federado que desee presenciar dicha Junta puede hacerlo.

De usted atentamente,

Camilo García Sierra,
Presidente

Un individuo trató de poner fin a su vida, dándose feroz tajo con una navaja barbera

Con ánimo de privarse de la vida, ayer se dió un tajo en el cuello, con una navaja barbera, Ramón Clin, vecino de la finca El Calmito, situada en la barriada del Cerro, siendo su estado de carácter grave.

Fué asistido en el Hospital Municipal.

asi como el filtro purifica el agua

EL JARABE DE RABANO YODADO DE GRIMAULT Y Cía

purificará vuestra sangre, quitándole todas las impurezas que contiene.

Evitará a vuestros hijos las varias **erupciones del cútis, de la cabeza y del rostro.**

Es soberano en:

EL RAQUITISMO
EL LINFATISMO

Siempre bien tolerado, es el

DEPURATIVO IDEAL DE LOS NIÑOS Y DE LOS ADULTOS

De venta en todas las Farmacias

DR. ALFREDO COMAS

Enfermedades del aparato génito urinario. Afecciones de señoras. Tumores del útero y senos.

San Nicolás No. 70. — Horas: de 1 a 5. — Teléfono M-7728.

CRONICA HABANERA

(Continuación de la Pág. SIETE)

EN SU ONOMASTICO

Celebra su onomástico en la festividad del día, la bella y gentilísima señorita Ondina Díaz Argüelles, hermana de nuestro estimado amigo Humberto Díaz Argüelles.

Flores y felicitaciones la acompañarán en su día que le deseamos

COMIDA ANIMADA.—En la Legación de Bélgica, y ofrecida por el Ministro de aquel país, Excmo. Sr. George Sadler y por su distinguida esposa Ida Herrera, se celebró una comida el jueves por la noche.

Ello fué en honor de un grupo corto de invitados.

Eran ellos:

El Embajador de México, Excmo. Sr. Alfonso Cravioto.

El Ministro de Chile, Excmo. Sr. Emilio Edwards Bello y señora Rebeca Sanfuentes.

El Ministro de Francia, Excmo. Sr. Edouard Carteron y Madame Carteron.

La señora Ana María Menocal.

La señorita Colomba Cravioto.

Y el señor Emilio Roelandts, Jr.

Al centro de la mesa, cubierto por un finísimo mantel, se veía un centro precioso cuajado de rosas.

MAX FACTOR.—Se han iniciado con entusiasmo extraordinario los Cursos de embellecimiento en el Studio que la firma Max Factor tiene establecido en San Rafael 16.

Por aquel lindo rincón, saturado de refinamiento, desfilan a diario cuantas mujeres practican distinción.

Las clases, individuales siempre, no se concretan a cuidar y embellecer el rostro, junto a esto se presta atención esmerada y se trazan orientaciones de cuanto guarda relación con belleza y buen gusto.

Encomendada está la enseñanza de tan bonitos propósitos al profesorado del Studio, con la colaboración prestigiosa y autorizada de Leonor Barraqué asesora social de la firma.

Horas señaladas de antemano, permiten a cada señora el provecho de este curso sin demora ni estorbo para cubrir otras actividades.

Los temas de esta enseñanza, que bien puede llamarse arte, están todos ellos plenos de interés por cuanto encierran de benéfico embellecimiento.

Acudir al Studio Max Factor, San Rafael 16, es hoy evidencia de refinamiento.

CUMPLEAÑOS.—Enviamos una sincera y cariñosa felicitación con estas líneas a la bella y gentilísima señorita Mignone Menéndez y de los Reyes, figurita de la nueva promoción social.

La señorita Menéndez celebra en esta fecha su cumpleaños y aunque no recibirá, por pasar el día en el campo, tendrá muchos afectos y muchas congratulaciones.

AMERICA WILTZ DE CENTELLES.—Saludamos en sus días a la señora América Wiltz, muy gentil esposa del señor Juan Federico Centelles.

La distinguida dama se verá con motivo de su santo muy congratulada por sus numerosas amistades de esta sociedad, donde es tan querida.

No recibirá, lo que por encargo especial notificamos.

VIAJEROS.—El Comandante Luis Rodolfo Miranda, Sub-Secretario de Estado, el joven Miguel Angel Espinosa miembro del Protocolo y el capitán Héctor Aguilera, ayudante naval del Honorable Señor Presidente de la República con su bella esposa Teté Suárez, saldrán el próximo martes por la vía aérea rumbo a Guadalupe y Martinica.

Van en misión diplomática confiada por el Gobierno, de la República, para asistir representando a Cuba a las fiestas que allí tendrán efecto la semana próxima.

Estarán de regreso el día treinta.

Buen viaje.

Modelos prácticos para muchachos

La figura de la izquierda representa una combinación de sweater y pantalón, con las siguientes características:

Sweater sin mangas, de pura lana, en todos los colores de moda. Tallas de 8 a 14 años **$2.25**

Pantalón de franela blanca, inglesa, clase extra. Tallas de 8 a 12 años, ... **$3.95**

(El pantalón, en lana prusia superior, $2.65)

Figura de la derecha:

Traje de sarga de lana prusia, de corte irreprochable, en las tallas de 8 a 14 años **$6.00**

El mismo modelo, en genuinas lanas inglesas, y para edades de 8 a 12 años, a $9.75 y **$13.50**

(También vendemos separadamente pantalones de igual tela que la de los trajes)

Otros modelos

Trajes de lana, largos, con botones en la cintura, desde..... **$3.25**

De trajes cortos, compuestos de pantalón, blusa de seda y chaqueta sin mangas, con caprichosos bordados, presentamos un gran surtido en 10 colores diferentes, para edades de 1 a 4 años, a este precio especial: **$3.95**

LA FILOSOFÍA

ANIVERSARIO FELIZ.—El joven y estimado matrimonio Arturo Cintas y Esther Biart, cumplen en la fecha del día años de casados.

A las mucha felicitaciones que recibirán con tal motivo une el cronista las suyas.

OPERADO.—Ha sido sometido a una delicada operación de la vista por el eminente oftalmólogo Dr. Horacio Ferrer, el Sr. Juan Luis Cabarrocas Jefe de una conocida familia de esta sociedad.

Dicha operación, que ha resultado un éxito, fué prácticada por el doctor Ferrer con su habitual pericia, siendo ayudado eficazmente por el doctor Barreras.

SANS SOUCI.—En animación completa, concurridísimo, se verá hoy con motivo de su sábado de moda el aristocrático restaurant garden Sans Souci.

Aparecerá desde primera hora colmado de público, que allí afluirá para disfrutar de los muchos alicientes que se ofrecen.

El baile, como de costumbre, estará amenizado por la orquesta de los Hermanos Palau, tan aplaudida.

Una gran noche.

HOGAR FELIZ.—Un hermoso niño ha venido a llenar de alegrías y satisfacciones el hogar del joven y conocido doctor Ramón Buhigas y de su bellísima esposa Esther Cruz.

El doctor Alberto Sánchez de Bustamante y Sirvén, cuyos éxitos en estos casos se suceden diariamente, atendió a la señora de la Cruz, que gracias a los cuidados por él procurados ha visto colmadas sus más grandes aspiraciones.

Nuestra felicitación a los esposos Buhigas.

MARIA ANTONIA ALONSO DE ASPURU.—Hoy sábado, por la vía de la Florida, embarca para los Estados Unidos la señora María Antonia Alonso, bella y gentil esposa del señor Manuel Aspuru.

Va a buscar a sus lindas hijas Bibi y Julita, que se educan en el Sagrado Corazón de Jesús de Kenwood en Albany, para pasar las vacaciones de Pascuas en nuestra capital.

Feliz viaje.

ANGELICA LONGA.—Hoy, en la fecha del día, celebra su cumpleaños la encantadora jovencita Angelita Longa y Sánchez Agramonte, hija adorada de la bella señora Anita Sánchez Agramonte viuda de Longa, tan querida en nuestra sociedad.

Cumple catorce años, por lo que se verá muy halagada.

Nuestra felicitación.

EVA SALAS. — Anteayer, en la residencia de la novia, se celebró la boda de la bella señorita Eva Salas con el antiguo compañero en la prensa, señor José Salvá, jefe de créditos de «Cultural», S. A.

La novia, ataviada con mucho gusto, lució durante el acto un lindo ramo nupcial, todo de azucenas, en cuya confección exquisita se adivinaba su procedencia del gran jardín «Milagros».

Fueron testigos por ella, los doctores Felipe Olivera y Agustín Mellado, y los señores Francisco Cuanda y Julio Céspedes, querido confrere de «¡Alerta!».

Por él fueron, don Marcial Hernández, secretario de la Cuban Telephone Company; el señor César Rodríguez, presidente de la Asociación de Reporters, y los doctores René Lufriú y José F. Recio.

SIMPATICA BODA.—Han contraído matrimonio recientemente en esta capital, la gentil señorita Caridad Ruano y Rodríguez, y el señor José Ramón Carballo y Sánchez, alto empleado del National City Bank.

Testigos de dicho acto por parte de ella, el doctor Oscar Rebustillo y los señores Publio Cortiñas y Manuel López Lubián; y por parte de él, los señores Antonio Navarrete y Mario Montejo y el compañero Pablo Alvarez de Cañas, cronista de «El País».

ANIVERSARIO DE BODAS.—En la fecha de hoy celebra el aniversario de sus bodas, el joven Guillermo Quirch y su encantadora esposa Ana María Rodríguez Franca.

Recibirán, con tan fausto motivo las felicitaciones de sus amistades.

EN VIAJE DE BODAS.—Anteayer, a bordo del vapor «California», embarcaron para Miami en viaje de bodas los jóvenes recién casados Fernando Florit y María Antonia Alvarez.

Pasarán varios días en la vecina ciudad.

NACIMIENTO.-Los jóvenes y distinguidos esposos Servando Diego y María Madrazo, han visto colmadas sus aspiraciones con el nacimiento de su primer hijo.

Un lindo y hermoso niño nacido en el central Najasa en Camaguey, donde residen sus padres.

Llegue hasta ellos nuestro enhorabuena.

EL ALMUERZO DE MAÑANA.—En el Sevilla, se celebrará mañana, domingo, a la una de la tarde, un almuerzo de numerosos cubiertos en honor del Sr. Carlos M. de Thompson Flores, Secretario de la Legación del Brasil, que en unión de su esposa embarcará próximamente rumbo a su patria.

Sus amigos y compañeros de la carrera diplomática le ofrecen este magnífico almuerzo, como testimonio de afecto y simpatía.

Luis DE POSADA.

¡No deje que un catarro se adueñe de su organismo! Quíteselo de la noche a la mañana con GROVE
LAXATIVO BROMO QUININA

M.E.C.D. 2016

TIENE LA SECRETARIA DE COMERCIO NOTICIAS DE LA FORMACION DE UN TRUST DE PANADEROS EN MARIANA

El Fiscal de la Audiencia retiró la acusación contra el matador de Miguel Ramos, en Castillo número 33

Sigue desarrollándose bien la prueba en el caso del miembro del Servicio Secreto palatino Valdés Falero. Absuelta la Dra. Dolores de la Torriente. En Urgencia

Terminó en la Sala Tercera, ayer tarde, el juicio de la causa contra Francisco José Prieto Llera, por el homicidio por imprudencia de Miguel A. Ramos, ocurrido el 9 de enero de este año, en la casa Castillo 33, en momentos en que el acusado revisaba una pistola que le acababan de regalar, rodeado de varios amigos, entre los que se encontraba Ramos.

Una vez practicadas las pruebas demostrativas de que Prieto obró con toda precaución y diligencia, y que revisó el arma y extrajo del peine de la misma todos los proyectiles, por lo que el fatal accidente no se debió a su imprudencia, el fiscal, doctor Armando Barrientos, retiró la acusación interesando la absolución del procesado.

Pero el acusador, doctor Gonzalo Alfonso, a nombre de los familiares del señor Ramos, mantuvo los cargos, pidiendo que fuera condenado Prieto a un año y un día de prisión y que indemnizara a los herederos de aquél en la suma de tres mil pesos.

Por su parte, el defensor, doctor José R. Cruells, en magnífico informe, rebatió las acusaciones e interesó fallo absolutorio, fundándose, especialmente, no sólo en las pruebas practicadas, sino en constante doctrina del Tribunal Supremo en casos como el que se ventila. En breve se conocerá el fallo del tribunal.

LA MUERTE DE EUGENIO BARADA A MANOS DE IGNACIO VALDES FALERO.—Siguió ayer celebrando la Sala Tercera de lo Criminal, el juicio contra el miembro del Servicio Secreto del Palacio Presidencial, Ignacio Valdés Falero, acusado del homicidio de Eugenio Barada, el 16 de septiembre último, en San Miguel y Soledad, y de infracción de la Ley de Drogas.

Declararon varios testigos: Gumersindo Galguera, detective de la Policía Secreta; Juan Colomé, jefe de dicho Servicio Secreto, y los también miembros del repetido Servicio Secreto, Hilario Nápoles y Antonio Robaina, conviniendo todos en que Barada era sujeto de pésimos antecedentes; que Valdés Falero estaba destinado a la persecución de la droga y que éste, Valdés Falero, fué agredido por aquél, Barada, y otros más, cuando el procesado, en cumplimiento de su deber se personó en el lugar del hecho para detenerlo.

El defensor, doctor Rogelio Sandrino, renunció el resto de la prueba que había presentado para demostrar cómo su cliente obró en legítima defensa; y se suspendió el acto para continuarlo el día 20 de los corrientes, en que deberán comparecer a declarar el detective de la Secreta, señor Llaguno; el agente de la Judicial, señor Rubio, y el cabo del Cuerpo de Aviación del Ejército, señor Olivier.

JUICIOS ORALES QUE SE CELEBRARON AYER.—Contra Marcial Marcelo Cruz, por daño a la salud pública; Rolando Medina, por usurpación de funciones; Cora Valdés Fauli, por estafa; Mario Gordillo por robo; Armando Serra, por tentativa de robo; José Martínez Dulzaides, por robo; y Antonio Pérez Alonso, por rapto. En todos estos casos mantuvo el fiscal la acusación.

SENTENCIAS QUE SE DICTARON.—José Martínez Dulzaides, es condenado por robo, con la agravante de reincidencia, a cuatro años y dos meses de presidio correccional. Este procesado es conocido por numerosos nombres, entre ellos los de Armando Abad Barrero, José Alonso Martínez, Rafael Valdés Hernández y Armando Sánchez Sánchez, y por el apelativo de «Raspa Velas».

Ciprián Miranda Inza, por atentado y lesiones graves, es condenado a un año y un día de prisión por cada uno de dichos dos delitos.

Mario Gordillo Domínguez o Antonio Hernández Pérez, por robo con la agravante de nocturnidad y la de reincidencia, a seis años de presidio.

SUSPENDIDOS LOS JUICIOS EN LA AUDIENCIA.—Fueron suspendidos ayer, en la Audiencia, por las distintas salas de lo Criminal, numerosos juicios, entre ellos los de las causas contra Prisciliano Yakerman por el homicidio por imprudencia, de la señorita Estela Roberts, en el Vedado, y contra los acusados de hurto de railes de ferrocarriles que anunciamos ayer.

CON LUGAR UNA DEMANDA DE LIQUIDACION DE CUENTAS.—En la demanda declarativa de menor cuantía seguida en el juzgado de primera instancia de Marianao, sobre liquidación de cuentas, por Manuel Gutiérrez Peña, cantinero, vecino de Marianao; contra Emilio Salas Campoy, del comercio y vecino le esta ciudad, el juzgado declaro sin lugar la demanda, absolviendo a Salas Campoy, sin especial condenación de costas.

Pero la Sala Primera de lo Civil de esta Audiencia, en apelación, ha dictado sentencia, con la ponencia del magistrado doctor Emilio Menéndez Menéndez, por la que declara con lugar la apelación, revocando la sentencia del inferior, declarando, en consecuencia, con lugar la demanda, condenando a Salas Campoy a que liquide la cuenta existente entre él y el demandante, como consecuencia del contrato celebrado entre ambos, a partir del primero de mayo de 1927, hasta 30 de abril de 1934, a razón de 40 pesos mensuales, entregando al actor el saldo que resulte de la liquidación después de deducir las cantidades que hubiere entregado durante ese tiempo y que nunca excederá el saldo de 800 pesos. Dirigió al actor el doctor Ramón García Mon.

DIECISIETE AÑOS POR HOMICIDIO.—La Sala de lo Criminal del Tribunal Supremo ha declarado sin lugar el recurso de casación establecido por el procesado Gumersindo Pedroso y Ojito, contra la sentencia de la Audiencia de Matanzas que lo condenó a la pena de 17 años, 4 meses y un día de reclusión como autor de un delito de homicidio con la agravante de uso de arma prohibida.

El tribunal sentenciador declaró probado que en la tarde del 27 de mayo del año en curso, se encontraban jugando al dominó en la casa de Roberto Pedroso, sita en el central «Alava», de San José de los Ramos, partido de Colón, el procesado Gumersindo Pedroso, el que resultó occiso Francisco Rodríguez Mirabal, Teodoro Zulueta y José Dolores Velis, y al reclamar Rodríguez Mirabal que se le contaran 41 tantos, le contestó el procesado Pedroso que no podía ser porque esos tantos que él reclamaba eran de anteriores partidas, por cuyo motivo se originó entre ambos una discusión, durante la cual el procesado Pedroso, esgrimiendo el cuchillo de punta que portaba, agredió a Rodríguez Mirabal, causándole una herida de ocho centímetros de extensión en la cara anterior externa del brazo izquierdo, de resultas de la cual falleció el 2 de junio siguiente.

ABSUELTA LA DRA. DOLORES DE LA TORRIENTE.—**Casos de Urgencia.**—Por segunda vez en esta segunda vez en esta semana fué absuelta, por el Tribunal de Urgencia número Uno, la doctora Dolores de la Torriente, acusada de propaganda comunista por medio de conferencias en los Estados Unidos de América, y aquí en Cuba, donde pronunció varias que se acusaban para implantar un régimen soviético.

Según la Policía, la acusada es internacionalmente conocida por sus actividades comunistas, y se encontraba últimamente en los Estados Unidos, donde ejercía la propaganda comunista.

La acusada no negó que diera conferencias en dicha nación americana, para lo que fué invitada por distintas sociedades feministas de aquélla, siendo los temas de sus conferencias sobre la mujer y sus actividades, sin que tenga nada que ver con la propaganda comunista.

Sigue diciendo la acusada que fué detenida en el puerto de la Habana, a bordo de un avión de la Pan American Airways, cuando, de paso, iba para México, siendo detenida por el comandante Govea, el cual le dijo que estaba reclamada por los tribunales de Urgencia.

El fiscal retiró la acusación en cuanto al delito de propaganda comunista que pudieran tener sus conferencias en el extranjero, puesto que tal cosa es de la competencia de los tribunales de aquella nación. El Tribunal la absolvió por no comprobarse dichos delitos. Defendió el doctor Manuel Dorta Duque, como siempre, con singular acierto.

Igualmente resultaron absueltos: Antonio González Currán, Carlos Manuel Palenzuela Héctor, de propaganda sediciosa, defendidos por el doctor Armando Rabell.

Francisco Montes Fernández, de pertrechos de guerra; Miguel A. Rodríguez Torres y Armando Valdés Fleitas, de tenencia de armas, defendidos por los doctores Gerardo de Villiers y Armando Rabell.

María Marcos Fernández, de injurias, defendida por el doctor Gerardo de Villiers.

Condenados: Eusebio Mujal Bañol, a la pena de 6 meses por pertenecer a La Joven Cuba; Saturnino González Sánchez, condenado a multa de 31 pesos, por tenencia de armas sin licencia.

JUICIOS SUSPENDIDOS.—**Casos diversos.**—Tras de comenzar, fué suspendido el juicio contra Marino Castellanos González y Rubén Abreu y Alfonso, acusados del asalto y robo a los asiáticos propietarios de la fonda de Mercaderes 16, a los cuales les llevaron la cantidad de 300 pesos. La suspensión de este juicio se debe a que el tribunal de cinco magistrados que los juzga trata de efectuar una prueba pericial médica, dada la edad de uno de los acusados. La pena que puede recaer sobre los acusados, es de muerte. Los defiende el doctor Gerardo de Villiers.

También fué suspendida la continuación del juicio contra César Villar, José Chelala, José de la Morera, Guillermo Estrada Estrada, y otros acusados de propaganda sediciosa. La nueva vista ha sido señalada para el próximo martes 17.

Igualmente fué suspendido ayer tarde, tras de terminar la prueba de confesión de los acusados, el juicio contra el teniente Félix Mantecón y el doctor Enrique Casuso y otros miembros de la Marina de Guerra, acusados de conspiración para la rebelión y otros delitos.

En dicha prueba de confesión suscitáronse interesantes incidentes entre el cabo Lino Alvarez, acusado, y el fiscal doctor Freyre de Andrade, así como el defensor, doctor Carlos Muñoz. El teniente Mantecón está defendido por el Dr. Enrique Roig; y el doctor Casuso, por el Dr. Gerardo de Villiers. Los demás acusados son defendidos por el Dr. Enrique Guiral. El juicio se seguirá hoy.

Se está estudiando la urbanización de todos los ingenios

La Junta Nacional de Sanidad y la adaptación de las Ordenanzas vigentes. Paludismo y Tifoidea

El Vocal letrado de la Junta Nacional de Sanidad, doctor Zayas, ha sido comisionado para que cite a los señores, comisionados al efecto, para que estudien y redacten las reglas que formarán parte de los artículos de las Ordenanzas Sanitarias en todo cuanto se relacione con las urbanizaciones de las grandes industrias, esto es, ingenios, alambiques etc.

Este asunto, muy importante, lo ha motivado la reciente consulta hecha por el Jefe Local de Sanidad de Cárdenas sobre la aplicación de las Ordenanzas en dichas industrias, dando motivo a que el Vocal Arquitecto, señor Raúl Simón, opinase, en principio, que las disposiciones contenidas en las vigentes Ordenanzas y cuantos artículos e tuvieran precedidos por la letra (T), debían interpretarse de aplicación a todas las edificaciones rurales.

Algunos miembros de la Junta Nacional opinan que las citadas disposiciones eran solo aplicables a las capitales de provincias, a poblaciones de primer orden, no así a urbanizaciones rurales, ya que la situación de una y otra eran distintas.

La Comisión que preside el doctor Zayas, comenzará a actuar inmediatamente.

20,714 PALUDICOS.—La Dirección de Sanidad informó ayer a la prensa existir en la República 20,714 atacados de paludismo; 237 de fiebre tifoidea y cuatro de Poliomielitis Anterior Aguda. De la primera de dichas epidemias se ha advertido un aumento de 65 casos.

VACARON LAS OFICINAS.— Al igual que las demás dependencias del Estado, ayer vacaron las oficinas de la Secretaría de Sanidad a las once de la mañana, con motivo de que los empleados pudieran presenciar el acto de la toma de posesión del nuevo Presidente Provisional de la República, doctor José A. Barnet.

13 nuevos gremios aprobados ayer por la Stría. del Trabajo

Con vista de los informes que rindieron los inspectores, los aprobó el Dr. E. G. Rodríguez

DE LA S. DEL TRABAJO

Por el Secretario del Trabajo fueron aprobadas ayer las solicitudes de inscripción de las siguientes organizaciones obreras:

Gremio de Obreros de la Industria Azucarera y sus colonias del central Vega, término municipal de Sancti Spiritus; Sindicato de Obreros de la Industria Henequenera de Cárdenas; Gremio de Patronos y Marineros de Cabotaje del Puerto de Cienfuegos; Asociación de Escogedores de Tabaco en rama de La Esperanza y su término municipal; Unión Sindical Azucarera del Central San Agustín, pueblo de Cruces; Sección de Obreros Panaderos de Camagüey; Sindicato de Obreros de las Salinas de Nuevitas; Asociación de Obreros Escogedores de Tabaco en rama de Matagua; Sindicato Local de Braceros y Escogedores de Tabaco de Isabel Rubio; Sindicato Unión de Curtidores de Caibarién; Sindicato Industrial de Henequén de Nuevitas y Gremio Internacional de Marinos del Puerto de Cienfuegos.

Igualmente fué disuelto el Sindicato denominado Sindicato de Obreros del ramo de Construcciones de Consolación del Sur.

CESARON LAS OFICINAS A LAS 11.—Con motivo de que a las doce del día juraba el cargo de Presidente de la República, provisionalmente, el doctor Barnet, el Secretario del Trabajo, doctor Emilio Gaspar Rodríguez, dió las órdenes oportunas para que las labores de oficina se terminasen a las once de la mañana, a fin de que los jefes y empleados que lo deseasen, pudieran concurrir al Palacio Presidencial y presenciar dicho acto.

BALANCES DE LA COMPAÑIAS DE SEGUROS.—La Compañía de Seguros La Perla Antillana, S.A. ha remitido a la Dirección de Seguros los balances correspondientes a los períodos trimestrales vencidos en 31 de Marzo, 30 de Junio y 30 de Septiembre del pasado año.

El Presidente de la Sala Segunda de lo Civil de esta Audiencia, ha devuelto a la Secretaría de Comercio el expediente relativo a la entidad denominada El Sol, Compañía Nacional Fianzas que figuraba como antecedente administrativo en el recurso contencioso que se interpuso.

VENDEN PAN EN MAL ESTADO. El Dr. Juan Rodríguez Arango, Director de Comercio de esta Secretaría ha propuesto al Subsecretario del Ramo se remita al Juez de Instrucción de la Sección Primera un expediente promovido a virtud de la denuncia formulada por el Sr. José Luege, Inspector de Agricultura, el cual afirma que en esta ciudad la casa Piñán y Cía., vende almidón de yuca ligada con harina de pan podrida, a diversas panaderías de esta capital.

LOS ESPECIALISTAS MUNICIPALES DARAN CONSULTAS Y MEDICINAS A LOS ESCOLARES, CADA SABADO

Los niños que deben ser hospitalizados se enviarán al Hospital Infantil o al de Emergencias, según sean menores o mayores de 12 años. La obra de esa sección en Noviembre

El Jefe de los Servicios Sanitarios Municipales, doctor Ismael Ferrer, y el doctor Juan Mignagaray, Jefe de los Servicios de Niños del Municipio, sostuvieron ayer una amplia entrevista con el doctor Aníbal Herrera y Franchi Alfaro, Director del Negociado de Higiene Escolar, de la Secretaría de Educación, sobre la forma en que habrá de cooperar el Ayuntamiento de la Habana a la labor que viene desarrollando dicho departamento.

Se acordó en dicho entrevista que los especialistas en niños del Municipio ofrezcan todos los sábados sus servicios y medicinas a los alumnos de las escuelas públicas que reparten los médicos de Higiene Escolar.

Dichos especialistas brindarán sus consultas en Gervasio número 48, de 2 a 4 de la tarde, y en la calzada del Cerro 757 en Jesús del Monte 345 y en el Dispensario anexo a la Casa de Socorros de Mantilla de 8 a 10 de la mañana.

Los niños menores de 12 años, que necesiten ser hospitalizados serán remitidos, de acuerdo con las facilidades brindadas por los doctores Ismael Ferrer y Juan Mignagaray, al Hospital Infantil y los mayores de 12 años al Hospital de Emergencias.

LA LABOR DESARROLLADA POR LAS ENFERMERAS Y MEDICOS EL PASADO MES.—De acuerdo con los informes que nos facilita el negociado de Higiene Escolar, las enfermeras de dicho departamento visitaron el mes pasado 287 escuelas, inspeccionando 712 aulas.

Les tomaron la talla y el peso a 7364 muchachos y examinaron a 4313 dejando bajo tratamiento médico a 328 y dental a 412

Los médicos inspectores por su parte pronunciaron 68 charlas de divulgación científica, atendieron a 283 alumnos que le fueron reportados e hicieron 24 visitas a domicilio.

Se ha pedido a la Secretaría de las Finanzas que los aviones se despachen en lo sucesivo con el visado consular

El Cónsul de Cuba en Haití dice que los elementos no deseables puedan utilizar esa vía para llegar a Cuba. La Comisión Técnica Arancelaria adopta varias medidas

NOTICIAS DE LA SECRETARIA DE HACIENDA

El Secretario de Hacienda ha recibido un nescrito de la Sub Secretaría de Estado, la que trascribe un informe del Cónsul de Cuba en Haití, sobre urgente necesidad de que se despachen los aviones con el visado consular correspondiente. Estima dicho funcionario consular, que la medida evitaría la introducción de contrabandos y la visita a Cuba de elementos indeseables, ya que tiene conocimiento de que muchos individuos que por otros medios de transporte no pueden realizar sus deseos, lo hacen por esta vía que les da amplias facilidades para el fin que persiguen.

En Haití se observa una estricta vigilancia a los aviones y se ha ordenado a las autoridades correspondientes la fiscalización en cuanto a correspondencia y pasaje, no permitiendo desembarque de ningún individuo que a título de turista pretenda introducirse en el país con el objeto de trabajar o perturbarlo.

El ciado funcionario consular dice que muchos viajeros, cuya entrada no es aceptada en Haití, continúan viaje a Cuba en los aviones, desembarcando bajo el socorrido título de turistas.

Sobre estos particulares un funcionario del Departamento de Inmigración nos dijo:

—Por lo que al Departamento de Inmigración se refiere, es difícil que ese elemento indeseable desembarque por cuanto actualmente los Inspectores de Inmigración, cumpliendo órdenes del Director Comisionado, doctor José Ma. Bolaños, mantienen una rigurosa fiscalización no sólo en los aviones de ruta regular, sino en los buques de pasaje, exigiendo los requisitos imprescindibles de acuerdo con nuestra antigua Ley de Inmigración, modificada en cuanto a las exigencias modernas, introducidas por Decretos y Circulares, que hacen imposible el mal que señala el referido funcionario consular.

Dicho funcionario se lamentó de que aún no se encuentre aprobada la nueva Ley que se encuentra redactada en la Secretaría de Hacienda.

LA COMISION TECNICA ARANCELARIA—Sobre la solicitud de modificar la redacción de determinadas Partidas del Arancel para tejidos, y de variar la clasificación para las sobrecamas de rayón, se acordó que se solicite informe escrito de la Dirección General de Aduanas en cuanto a la forma actual de aforo y los motivos que la fundamentan, así como en cualquier asunto en el orden técnico administrativo, que pueda afectar a otras industrias.

Se acordó pasar a una ponencia la solicitud de varias sociedades comerciales e industriales para que se derogue la Ley 14 de 15 de marzo de este año.

En lo que se refiere a una comunicación que trata de envases para tabacos, la Comisión se dió por enterada, recomendándole al señor Secretario se archive el expediente.

Una solicitud para que la glicerina bruta se afore por la Partida 102 B y no por la Partida 98, se acordó que tratándose de un caso de interpretación arancelaria la Comisión se inhibe de tratar el asunto, procediendo a cursarlo a la Dirección General de Aduanas que debe conocerlo.

Agotada la «orden del día», por el Presidente se dió cuenta de una comunicación sobre los cocos, acordándose que se una al expediente respectivo.

Igualmente, el Presidente dió a conocer un escrito del Director General de Contabilidad sobre la solicitud hecha para que se designara un Inspector para determinadas investigaciones; se acuerda encargar de las mismas a la Dirección General de Aduanas.

RECLAMA SUELDO.—El señor Agustín Vidal Valdés, ha interesado el pago de los sueldos pendientes desde el nueve de agosto 1931, al once de junio de 1935, como Administrador que fué de la Aduana del Mariel, por haber estado ese tiempo suspenso de empleo y sueldo, con motivo de un expediente en el que se declara que es justo el pago de dichos haberes.

EMBARQUE DE LICORES.— La Secretaría de Hacienda ha autorizado los siguientes embarques de licores: en el vapor «President Monroe», 300 cajas de ron; 10 barriles de whiskey, para Los Angeles. En el vapor «Florida», 103 cajas de ron para Miami; en el vapor «W. D. Munson» 207 cajas de ron, para New York; y en el vapor «Tillie Lykes», 210 cajas de ron.

DINERO PARA DIETAS.—Por el Secretario de Hacienda se ha dispuesto la situación de 49 mil pesos para reforzar el pago de dietas a Inspectores y empleados en comisión de servicios.

UNA INSPECCION.— La Sección de Bienes del Estado, con su agrimensor señor Luis F. Campos, se ha trasladado al Municipio de Guanabacoa, para recoger en el Registro de la Propiedad los antecedentes necesarios para situar, topográficamente sobre el terreno, los límites de las fincas urbanas Aguacate 25, 27 y 36.

7

Atractivos eventos organizan para la exposición ganadera que se celebrará en febrero, en el pueblo "Gral. Peraza"

De acuerdo los directores del certamen con los que están organizando la Feria de la Habana. Imponen multas por muchas infracciones forestales. Marcas de ganado solicitadas ayer

INFORMACION DE LA SECRETARIA DE AGRICULTURA

La «Exposición Ganadera Nacional», que habrá de celebrarse conjuntamente con la «Feria de la Habana», durante los días del 3 al 9 de Febrero de 1936, en el parque de exposiciones de la Secretaría de Agricultura, en el pueblo General Peraza, resultará atractiva debido a los numerosos eventos que se están organizando, tanto por los directores del certamen como por los de la Feria de la Habana.

Instructivos y amenos resultan estos actos, donde no sólo hay la posibilidad de expansionar el espíritu ante una agradable presentación de productos industriales y artísticos, sino que también puede ser motivo de una sugerencia útil en determinado aspecto del negocio a que el visitante se dedique.

La base educacional de las exposiciones no es necesario ponerla de relieve, pues cualquier persona puede darse perfecta cuenta de que estos actos contribuyen de una efectiva manera a difundir conocimientos y a estimular en alto grado la mejora de los métodos correspondientes a la especialización de que se trata.

Encontrándose el pueblo General Peraza muy próximo a la ciudad de la Habana, ya que por la carretera que une al Vedado con Santiago de las Vegas, es posible trasladarse a dicho pueblo en un cuarto de hora en automóvil, es de esperarse que, tanto el certamen ganadero como la feria de la Habana se verán grandemente concurridas por el público habanero, teniendo la oportunidad los concurrentes, de disfrutar de un paseo muy grato y al mismo tiempo admirar el progreso realizado en nuestro país en los distintos ramos de la producción industrial y agrícola.

Puede solicitarse informes sobre la Exposición Ganadera Nacional dirigiéndose al señor Angel C. Estanó, Secretaría de Agricultura, Habana.

MARCAS SOLICITADAS.—Han solicitado marcas como ganaderos menores los señores: Domingo Gil, de Ciego de Avila; Ignacio Delgado, de Santa Clara; Bernardo Milanés, de Manzanillo; Serafina Coca, de Ciego de Avila; Benito Luque de Fomento; Juan Medina, del mismo lugar; Rogelio Basulto, de Camagüey; Miguel Rosabal, de Bayamo. Nicolasa Quesada de Camagüey; Pedro Castillo, de Consolación del Norte, Rosa Rodríguez, de Oriente José Obregón, de Sancti Spiritus.

INFRACCIONES FORESTALES.—Multas impuestas, infracciones forestales, por la Secretaría de Agricultura:

A Juan Viallo Melo, vecino de la finca Mayorquín, en Nueva Paz, se le pusieron dos multas de dos pesos cada una por dos violaciones de ley que ampara las riquezas forestales.

A Jesús López, de la finca La Lanza, en Sabanilla del Encomendador, una multa de un peso, de acuerdo con el artículo 46.

A Eladio Toledo vecino de la finca «E Guaco», ubicada en el término municipal de Alacranes, una multa de dos pesos.

A los señores Díaz, administrador de la compañía Canadian Sugar Co., del río Cauto, y Francisco Sip, vecino de Santa Rosa, en Victoria de las Tunas, una multa de quince pesos a cada uno de acuerdo con el artículo 53.

TITULOS CONCEDIDOS.— Relación de los señores que se le han concedido títulos para marcas de ganado por el señor Secretario de Agricultura.

Señores Benigno Fernández Otero, Carmelo Lorenzo, Bauza Roger, Ramiro Hernández y Luis Fernández, de la provincia de Santa Clara y a los señores José García Sandoval y Manuel Barrera, de Camagüey.

INSPECCION A MEDICAMENTOS. El Jefe de la oficina de Sanidad Vegetal, que se encuentra en viaje de inspección por la provincia de Santa Clara, informa que en compañía del inspector provincial de Sanidad Vegetal ha visitado los envasaderos de tomates de Sigarroy, Yaguasco, San Juan, El Rubio, La Esperanza y Jatibonico en la provincia de Santa Clara y Camagüey. Ha encontrado estos envasaderos en buenas condiciones excepto que no han sido pintados.

Dentro de algunos días entrará en el mercado el tomate de la provincia de Santa Clara cuya cosecha se retrasó a causa del ciclón que afectó a dicha zona.

Las cosechas ofrecen un buen aspecto sanitario, no habiendo enfermedades que reportar, aunque sí algunos ataques del grillo y el pasador se han dado instrucciones a los campesinos para combatirlos.

DARA CUENTA AL SUPREMO CON OBJETO DE QUE SE INVESTIGUE Y CASTIGUE EL CITADO DELITO

El presidente de la Bolsa cree que no se debe ampliar la comisión que estudia la Ley de Seguros; pero, en caso de hacerse, pide que se le autorice para tener un delegado

NOTICIAS DE LA SECRETARIA DE COMERCIO

El Director de Comercio, Dr. Juan Rodríguez Arango, ha propuesto al Subsecretario del Ramo, Sr. Carlos M. Peláez, la remisión al Fiscal del Tribunal Supremo de Justicia, del expediente promovido con motivo de la denuncia formulada recientemente por los detectives de la Policía Secreta, señores Luis de la Puesta Posada y Horacio Sánchez, en la que afirman que un gran número de panaderos del término de Marianao y Almendares se han confabulado para alterar el precio del pan.

SOBRE LA COMISION DE REDACTA LA LEY DE SEGUROS.—Por conducto de la Secretaría de la Presidencia se ha recibido en la de Comercio, copia del telegrama remitido al Primer Magistrado de la Nación, por el Presidente de la Bolsa de la Habana, Sr. Armando Parajón, redactado como sigue: "Estimamos que aumentar el número de los miembros de la comisión redactora del proyecto de ley sobre seguros, la haría ineficaz; pero en caso de que se haga tal aumento, solicitamos respetuosamente se nos permita designar miembros de nuestro seno".

INCONFORMES CON LA REBAJA DE ARANCELES A LA HILAZA.—Los señores Rafael J. García y Diego Malet, Letrado y Secretario, respectivamente de la Asociación de Industriales, se entrevistaron en la mañana de hoy con el Jefe de la Sección de Comercio Exterior de la Secretaría de Comercio, Lcdo. David Whitmarsh, a quien le mostraron su inconformidad con la rebaja arancelaria que se pretende conceder a la hilaza de yute.

PODRAN REANUDAR SUS OPERACIONES.—Por resoluciones dictadas por el Subsecretario de Comercio Sr. Carlos M. Peláez, encargado del despacho de todos los asuntos de esa dependencia han sido autorizadas las Compañías de Fianzas El Alba, S.A., y La Imperial, S.A., para que puedan reanudar sus operaciones de acuerdo con lo preceptuado en el Decreto Ley No. 467.

URGE RESOLVER EL PROBLEMA DE LA LANGOSTA.—Desde New York, el Sr. Denis Figeróus ha dado aviso al Jefe de la Sección de Comercio Exterior de esta Secretaría, que en nombre de los pescadores y fabricantes de langostas en costas de Cuba, decidan urgentemente el problema que sobre este asunto está pendiente con Francia.

DATOS AL TRIBUNAL DE SANCIONES.—Por la Dirección de Comercio se han remitido al Juez Instructor del Tribunal Nacional de Sanciones, para que conozca de la causa 5 de este año, por haberlo así solicitado dicha autoridad, los expedientes relativos a la Compañía de Fianzas La Imperial Cuba, S. A.; La Solidaria, S.A., y La Corona, S.A., cuyos expedientes se encuentran radicados con los números 425, 406 y 455, todos del pasado año.

VACARON LAS OFICINAS.—Con motivo de la toma de posesión del nuevo Presidente de la República, doctor José A. Barnet, vacaron en la Secretaría de Hacienda las oficinas a las once de la mañana.

Los Directores de Departamentos, Jefes de Secciones, de Negociados y otros altos funcionarios de la misma que habían sido invitados al acto que se celebró en el Palacio Presidencial, concurrieron, presididos por los doctores Ponce y Vidal, Secretario y SubSecretario, respectivamente.

UNA RECLAMACION DE GALIS MENENDEZ.—Por el Secretario de Hacienda se estudia una reclamación presentada por el señor Juan Galis Menéndez para que se le devuelvan 600 pesos que corresponden a la penalidad que se le impuso, mientras actuaba como Delegado del Gobierno en el Central Limones, en enero de 1929. Esa suma corresponde a dos meses de su haber, mientras estuvo suspenso de empleo y sueldo. La reclamación ha sido informada en contra, y sometida a la resolución definitiva del Secretario doctor Ponce.

Los arquitectos reclamaron a la Junta de Sanidad

Están en pugna con los plomeros que se consideran capacitados para determinadas funciones

El problema de las instalaciones sanitarias, suscitado entre los arquitectos y los maestros plomeros ha sido llevado a la consideración de la Junta Nacional de Sanidad y Beneficencia.

Los primeros entienden que los segundos sólo son los ejecutores de las obras, pero que los planos y dirección técnica corresponden a ellos. Los primeros, por su parte, alegan que se consideran capacitados para llevar a cabo ambos trabajos en cualquier obra.

A petición del Vocal doctor Zayas, la Junta Nacional de Sanidad estudia el asunto, pues de acuerdo con la legislación vigente, hay que deslindar las funciones de ambos técnicos, arquitectos y plomeros.

OBREROS UNIFORMADOS.—Se informó ayer el Director de Sanidad, doctor Ramos, haber enviado al Teniente Coronel Ayudante del Ejército Constitucional, señor Julio Velasco, muestras de telas y diseños para la confección de los uniformes que han de usar los Inspectores de la Comisión de Malaria de Cuba; tela típical, color crudo. En uno de los dos figuran las iniciales CMC (Comisión de Malaria de Cuba) y en otro, un brazalete con iguales iniciales.

PIDEN INSPECTORES UNIFORMADOS.—Los señores Salvador Ramos y Salvador Laverán, Presidente y Secretario de la Asociación de Propietarios de Camagüey, se han dirigido al Director de Sanidad, por conducto del Jefe Local, doctor Bless, solicitando que los inspectores y empleados de la referida jefatura de Unidad que tengan que girar visita de inspección a los comercios, industrias y casas particulares, lo hagan vistiendo un uniforme con el propósito de evitar que personas ajenas al Departamento hagan exigencias de dinero como acontece, a los comerciantes y propietarios.

Aparece lesionado el empleado de una fábrica de muebles

Se supone que cayó de lo alto de una escalera. No ha podido declarar por estar muy grave

En el tercer centro de socorros fué asistido anoche Fernando Ferrera, de 60 años de edad, empleado de la fábrica de muebles situada en Buenos Aires 73, y vecino de Indio y Gloria, quien presentaba múltiples contusiones diseminadas por el cuerpo, de carácter grave.

El anciano Ferrara fué hallado herido y tirado sobre el suelo en dicha fábrica, por el propietario de la misma, Antonio Fonts Calvo, que lo condujo a la casa de socorro.

Ferrara dado su estado no pudo prestar declaración, estimando Fonts que dichas lesiones se han causado al caer de la escalera que conduce a los altos del taller.

En el lugar en donde se construye el anfiteatro se ha expuesto una hermosa maqueta de lo que será la obra

Se construirá un puente en la calle Arellano, en la Perla del Sur. Se pide la terminación de la carretera de Calabazar a las Guásimas. Se amplían unas oficinas

NOTICIAS DE LA SECRETARIA DE OBRAS PUBLICAS

El señor Secretario de Obras Públicas, accedió a la solicitud presentada por los vecinos de Cienfuegos del barrio de Pueblo Nuevo, que pidieron la construcción de un puente en la calle de Arellano, entre Lealtad y Esperanza. El distrito local de aquella ciudad ha quedado encargado de la ejecución de las obras.

LA CARRETERA DE CALABAZAR A LAS GUASIMAS.—Los agricultores de los Términos Municipales de Santiago y San Antonio de las Vegas, se han interesado en la Secretaría de Obras Públicas, por la terminación del tramo que falta por abrir al tránsito en la carretera de Calabazar a las Guásimas. El señor Echarte ha prometido atenderlos lo más pronto posible.

INFORMES DEL DISTRITO DE SANTA CLARA.—El Jefe del Distrito de la provincia de Santa Clara, ha informado del progreso de las obras de reparación de la carretera de Sagua a Rancho Veloz; de las obras que se ejecutan en distintos tramos de la ruta Central, y en las de reconstrucción del puente Albarrán, de dicha provincia.

SATISFACCION ENTRE LOS FUNCIONARIOS Y EMPLEADOS.—Agradable impresión se advertía ayer entre los funcionarios y empleados del Departamento, por rumorarse la noticia de que tanto el Secretario señor Echarte, como el delegado Administrativo, capitán doctor Carlos O. Hernández, serán ratificados en sus cargos respectivos.

La confirmación del Capitán Hernández, ya era conocida en la Secretaría. El repórter pudo conocer que dicho funcionario estaba autorizado para hacer saber a los funcionarios, empleados y obreros de Obras Públicas, que la organización del Departamento, continuará su normalidad como hasta el presente, no teniendo por que temer nada los empleados que cumplan con su deber, pues este departamento se ciñe exclusivamente a las atenciones de la administración con el mayor celo, alejados de la política todos sus sectores

VACARON LAS OFICINAS A LAS ONCE DEL DIA.—El señor Secretario estuvo muy temprano en su despacho atendiendo los asuntos urgentes, que le presentaron los Jefes de Departamento, retirándose antes de las once, para asistir a la toma de posesión del Presidente de la República doctor Barnet.

Antes de abandonar su despacho cursó las órdenes correspondientes para que las oficinas vacarán a las once del día.

LAS OBRAS DEL ANFITEATRO.—Se halla expuesta a la curiosidad del público junto a las obras del Anfiteatro, la maqueta del mismo, para que puedan apreciar el edificio. El ingeniero Jefe de la ciudad señor Gastón visita diariamente las obras que se ejecutan con gran actividad, pues tanto él como el Secretario, desean se inaugure en el mes entrante.

LAS OFICINAS DEL NEGOCIADO DE CALLES Y PARQUES.—Han quedado ampliamente instaladas las oficinas del Negociado de Calles y Parques, en el local que ocupaba en la Secretaría de Obras Públicas el Departamento administrativo del Acueducto de la Habana.

Seis poblaciones beneficiadas con la construcción de la carretera que unirá a Güira de Melena con Batabanó

El ingeniero señor Cartañá comunica al señor Gabriel Camps que se han dado las órdenes necesarias para que se ultime esa obra. Luego se hará la carretera de Cajío

Nuestro distinguido colaborador, el doctor Gabriel Camps, ha recibido atenta comunicación del señor Cartañá. Ingeniero del Departamento de Obras Públicas, participándole que ya se han dado las órdenes oportunas para el enlace de las carreteras que han de unir a Batabanó con Güira de Melena, con lo cual quedará el circuito cerrado en las tres carreteras que de la Habana se dirigen al mar del Sur.

Como ésta es una interesante noticia para los terratenientes y el comercio y las industrias de los términos municipales de Batabanó, Güira de Melena, Bejucal, Alquízar; San Antonio de los Baños y La Salud, nos apresuramos a darle la debida publicidad.

Realizada que sea esa obra y convertida luego en carretera, la servidumbre de paso que ha de conducir al estero de Cajío, se habrá realizado una de las obras públicas más interesantes de estos últimos tiempos.

DESPEDIDA DEL AÑO 1935

CELEBRARA LA COLONIA ESPAÑOLA DE LA ESPERANZA SU TRADICIONAL DE LA UVA.—El tradicional festival de la uva que celebrará la «Colonia Española» de la Esperanza, es el tema preferente en todos los círculos sociales de la provincia de Santa Clara.

Todas las sociedades de los pueblos y poblaciones cercanas conocen de la grandiosidad de estas fiestas de fin de año, que se llevan a efecto en la prestigiosa sociedad esperanceña, por eso todos el 31 de diciembre contemplamos regocijados el bello desfile de lujosos autos y ómnibus que se estacionan frente y a lo largo de todas las calles cercanas al Casino, en espera de que sus dueños y ocupantes disfruten de tan exquisita recepción.

Este año el festival de la uva nos ofrece magníficos incentivos, tales como la parte musical, que esta vez estará a cargo de la repctada Orquesta de Benitico de Armas con un conjunto de 11 profesores e instrumentación completa de Jazz-Band, y muchas reformas y adaptaciones que se están llevando a cabo en la casa social para el mejor disfrute y comodidad de los asistentes.

Circulan con bastante profusión las invitaciones, que este año

EL DR. ANTONIO BERUFF MENDIETA FUE POSTULADO ANOCHE CANDIDATO A LA ALCALDIA POR EL P. LIBERAL

MOVIMIENTO POLITICO

En contra de lo que se decía por la tarde la Asamblea Liberal postuló al Dr. Beruff Mendieta.—Revocaron su acuerdo de abstención los Unionistas.—Pide Justo Luis del Pozo a los nacionalistas, intensifiquen la campaña de propaganda y proselitismo.—El Dr. Pelayo Cuervo recomienza su labor.—Un concurso de la coalición.—Nuevos Alcaldes del CND en algunos Términos.—Fernández Arrondo no tiene problemas.—Notas de las oficinas de los Partidos.—El Dr. Palma, Antonio Martínez, Chicho Morán, Fernando Simo y Antonio Pruneda, activos.—Otras noticias sobre la política nacional

LA ASAMBLEA DEL PARTIDO LIBERAL HABANERO ACEPTO ANOCHE LA RENUNCIA DEL DR. GUILLERMO TAPIA Y POSTULO AL DR. BERUFF MENDIETA, CANDIDATO A LA ALCALDIA

Anoche, en Industria y San José, se reunió la Asamblea Municipal del Partido Liberal, en la Habana, bajo la presidencia del que lo es del Ejecutivo, doctor Guillermo Tapia Feuntes, actuando de Secretarios, los señores José María de la Cuesta y Félix Ayón. Ocuparon también lugares en la mesa los señorse Ramón Vasconcelos y el doctor Gustavo Gutiérrez, Presidente y Vice del Ejecutivo Provincial.

La totalidad de los delegados que integran la Asamblea Municipal concurrió al acto; así como infinidad de afiliados y simpatizadores del Partido Liberal; advirtiéndose asimismo la presencia de algunos elementos nacionalistas y republicanos.

Una vez constituída la mesa, se procedió al acto de votación en el que hicieron uso de su derecho todos los delegados, que aceptaron la renuncia del doctor Guillermo Tapia, como candidato a la Alcaldía, y acto seguido designaron para cubrir dicha vacante al doctor Antonio Beruff Mendieta.

El primer orador que usó de la palabra, fué el doctor Gustavo Gutiérrez, quien se produjo en frases enaltecedoras respecto del señor Ramón Vasconcelos y exaltó asimismo los méritos del doctor Antonio Beruff Mendieta, de quien dijo que era un verdadero liberal. El doctor Gutiérrez señaló las grandes necesidades sociales que experimenta el mundo y el pueblo cubano en especial. Fué muy aplaudido el orador.

Tras el discurso del doctor Gutiérrez, escaló la tribuna el doctor Guillermo Tapia, quien significó que con verdadero gusto cedía lo que con tanto esfuerzo y labor, le había sido concedido; pero comprendía perfectamente que el doctor Beruff Mendieta le daría el triunfo al liberalismo.

Siguió en el uso de la palabra al doctor Tapia, el doctor Antonio Beruff Mendieta, quien fué traído a la Asamblea por una comisión del Ejecutivo Municipal. El doctor Beruff Mendieta pronunció una brillante pieza oratoria. En uno de sus párrafos dijo lo siguiente: «Este acto tiene una significación especialísima para mí; porque esta postulación está caracterizada por la mayor sinceridad y espontaneidad. Y no puede decirse ahora, que soy un candidato gubernamental impuesto». También dijo: «Tengo un record de postulaciones: 6 Partidos me han hecho su candidato».

Tras de terminar, entre una salva de aplausos, su discurso el doctor Beruff Mendieta, hizo uso de la palabra el señor Ezequiel Serracent, quien lo hizo en nombre de la sargentería liberal. Cuando más emocionado estaba el orador, fué presa de un síncope que lo hizo caer de cruces sobre el pavimento.

En vista de ese triste inconveniente, se dió por suspendido el acto. El doctor Beruff Mendieta acompañó al enfermo hasta su residencia, donde le fueron practicados los auxilios del caso.

Puede decirse, en síntesis, que esta Asamblea de anoche, fué un acto de verdadera indentificación del liberalismo habanero con el doctor Beruff Mendieta.

El señor Rafael Tró y las posibilidades de triunfo de Antonio Martínez como candidato por el PUN

Tuvimos el gusto anoche de recibir la visita del señor Rafael Tro, Secretario Particular del señor Antonio Martínez, Candidato a Representante con el número 4 por el Partido Unión Nacionalista, el cual, con su proverbial amabilidad atendió nuestras preguntas, informándonos detalladamente de la intensa campaña que realizan los amigos del señor Martínez en favor de su candidatura. «He estado en varios términos de la provincia—nos explica el señor Tró—y he podido comprobar que cuenta el señor Antonio Martínez, para su Acta de Representante, con muchos más preferencias de los necesarios para obtener el triunfo en los próximos comicios».

LA NOMINACION DEL PRESIDENTE DR. BARNET, CAUSA JUBILO EN JAGUEY GRAIDE

Jagüey Grande, diciembre 13. DIARIO. Habana.—Los Partidos Políticos de este Término han acogido con júbilo la designación del Dr. José A. Barnet para Presidente Provisional de la República, confiando por ello en que se celebrarán los comicios el 10 de enero.—RAMIREZ, Especial

NOTAS DE LAS OFICINAS DE ACCION REPUBLICANA

Mañana domingo, a las siete de la mañana, saldrá de la Estación Terminal el tren excursionista, en el que irán los candidatos Presidenciales de la Coalición, así como muchos de sus correligionarios, a la fiesta organizada en el Término de Nueva Paz.

Los certificados suplementarios de candidaturas a los cargos de compromisarios Presidenciales y Vicepresidenciales, fueron presentados en la tarde de ayer a la Junta Provincial Electoral, por los Jefes de los tres Partidos coalicionistas, doctores Zaydin, Casabuena y Vasconcelos. La Junta aceptó los certificados. La misma labor se realizó en las otras provincias, excepto en la de Oriente, en las que los compromisarios se mantuvieron antes del fallo de 19 de noviembre, dictado por el T. S. E.

El lunes día 16, a las ocho y media p. m. se reúnen en Obrapía 61 los profesionales amigos del doctor Beruff Mendieta, los que se proponen contribuir, tanto con sus votos como los que obtengan con su propaganda, al apoyo de su candidatura para la Alcaldía de la Habana.

EL SR. ALEJO COSSIO DEL PINO PIDE LA LIBERTAD DE LOS PRESOS POLITICOS

Fuimos visitados anoche por el señor Alejo Cossío del Pino, Candidato a Concejal del Municipio habanero por el CND, el cual nos explicó que se encontraba hacendo gestiones en favor de la libertad de los presos políticos, por estimar beneficioso para la campaña electoral el que todos los elementos que actualmente se encuentran imposibilitados de tomar parte en ella pudieran hacerlo.

EL CND Y EL PUC REANUDAN LA CAMPAÑA

Al rectificarse el acuerdo de retramiento que había suspendido la campaña del Conjunto y del Partido Unionista Cubano, se ha decidido por los Comités de propaganda de los citados Partidos reanudarla en toda la Isla.

En la provincia de la Habana se proyectan seis grandes fiestas políticas en los distintos Términos de la misma, rematando la serie con una manifestación popular en la Capital de la República, como último acto, que se celebrará la propia semana en que hayan de efectuarse los comicios.

Las seis fiestas proyectadas son las siguientes: el domingo 22 de diciembre en Alquízar y Santiago de las Vegas. El jueves 26: excursión a San Antonio de los Baños, Bauta y Marianao. El sábado 28, meeting en Batabanó y San Antonio de las Vegas. El domingo: Concentración general en Guanabacoa y meeting en Regla; y, en enero de 1936, meetings en Madruga y Aguacate.

JUNTA MUNICIPAL ELECTORAL DEL CENTRO

HABANA

BLAS NICOLAS HERNANDEZ Y GONZALEZ, Secretario de la Junta Municipal Electoral del Centro de la Habana.

CERTIFICO:—Que en sesión celebrada por esta Junta en el día de hoy se acordó publicar el cambio de local del colegio electoral número cuarenta y siete del barrio de Arroyo Apolo, cuyo cambio fué aprobado por acuerdo de la Junta Provincial Electoral de la Habana del día nueve del pesente mes y que es como sigue: BARRIO DE ARROYO APOLO: Colegio número cuarenta y siete se instalará en la casa número uno de la calle diez esquina a Dolores, asignándosele 382 electores comprendidos de las letras On a Padi.

Y para su publicación en el «Diario de la Marina», una vez por semana hasta la fecha de la elección, expido la presente certificación en la Habana a once de Diciembre de mil novecientos treinta y cinco.

B. N. Hernández.

Se apresta de nuevo para las elecciones el Partido Conservador Nacional que dirige el Dr. Mtnez. Fraga

En la tarde de ayer tuvimos la oportunidad de recoger la siguiente declaración de labios del doctor Antonio Martínez Fraga, Jefe de los conservadores villareños y candidato a Representante por el Conjunto Nacional Democrático, Partido que fundara y con el que ha pactado nacional y provincialmente.

«El Partido Conservador Nacional en Las Villas, al compás con el acuerdo adoptado por el Comité Ejecutivo Nacional del Conjunto Nacional Democrático, ha dispuesto que sus candidatos a Alcaldes y a Concejales en los distintos Términos de la provincia de Santa Clara, retiren las renuncias de sus postulaciones que hubieron de presentar en días pasados, y a esos fines, desde el señor Rolando Pardo Casín, candidato a Alcalde de Santa Clara, hasta en el más pequeño de nuestros Términos, en el de Abreus, quadarán nuevamente en pie, nuestros candidatos.»

Y nada más nos dijo el doctor Martínez Fraga, quien al despedirse atentamente de nosotros parece perfectamente seguro de sí mismo, de su Partido, hoy como ayer, bajo la bandera del General Menocal y de su acta de Representante.

ESPERAN A MIGUEL MARIANO EL 29 EN SANTIAGO DE CUBA

SANTIAGO DE CUBA, 13 diciembre. DIARIO. Habana. — Espérase en esta Ciudad el día 29, al Candidato Presidencial Dr. Miguel Mariano Gómez. Se ha organizado al efecto un gran recibimiento y almuerzo popular en los jardines de la Cervecería Hatuey. Según noticias, el Candidato de la Coalición Tripartita recorrerá varios Términos importantes.—GARCIA, Corresponsal.

Pide Justo Luis del Pozo a los jefes del Partido la intensificación de la propaganda electoral

Anoche tuvimos el gusto de charlar breves instantes con el activo Presidente del Partido Unión Nacionalista señor Justo Luis del Pozo, quien acababa de llegar de la región del tabaco.

El señor del Pozo nos dijo: que se encontraba sumamente satisfecho de la situación del Nacionalismo en la provincia vueltabajera y que el triunfo de la coalición en la misma era una realidad.

También nos manifestó el Presirente del PUN que había comunicado a todos los Jefes del Partido en las provincias una alocución excitándolos a que intensifiquen la campaña de propaganda y proselitismo.

«El lema de cada nacionalista debe ser—terminó diciéndonos el indice máximo del Nacionalismo—el de centuplicar todos sus esfuerzos para demostrar que nuestro Partido se impone—con o sin el Coronel Mendieta en la Primera Magistratura de la Nación—porque cuenta con la mayoría del electorado de Cuba».

La mujer y el obrero son defendidos por el Dr. Palma

Los amigos del doctor Carlos M. Palma, el batallador criminalista, continúan moviéndose en toda la provincia, demostrándose de modo ostensible las infinitas simpatías de que disfruta en el seno de la opinión sensata de la provincia el abogado de los pobres y de las mujeres, como se le califica por sus decididos defensores. En el reparto de los «Mameyes», que forma parte del barrio de Arroyo Naranjo centenares de sus amigos le ofrecieron anoche una fiesta brillante, engalanándose la calle de Joaquín Delgado y colocándose la Tribuna en el número 18 de dicha calle. Dos septetos amenizaron el acto y en la tribuna desfilaron oradores elocuentes, que hablan de los méritos del doctor Palma como abogado de amplia historia de servicios. Hizo el resumen el homenajeado que expuso su plataforma política de leyes de beneficio público y en protección de los humildes. Trató sobre la necesidad de que se construyan casas baratas para elementos pobres, obra que tenía que acometer el Gobierno para hacer desaparecer las ciudadelas, y mediante el pago de un alquiler modestísimo, tan pronto se obtuviera la cantidad empleada, el Gobierno logrará resarcirse el costo, la casa iría en propiedad a manos pobres, disponiéndose de terrenos del Estado para ese fin humanitario. Hizo hincapié en su proyecto sobre rebaja de pena para todos los presos, Amnistías, supresión de la reincidencia si no existe reiteración en tres años, Indulto en los casos en que existan atenuantes pasionales o eximentes incompletas, así como cuando existiere votos absolutorios. Abogó por el aumento de sueldo a los empleados públicos y por el mayor salario obrero; que se iguale el salario de la mujer con el del hombre y finalmente expuso su criterio de devolver a la sociedad a dos mujeres castigadas por error: Dolores González y Agustina León Blanco. El popularísimo letrado fué muy aplaudido por el pueblo, que ha hecho suya su simpática aspiración a Representante por Acción Republicana.

FRANCISCO ONDARZA CANDIDATO LIBERAL A LA ALCALDIA DE CIENFUEGOS.—El liberalismo perlasureño tiene un candidato de relieve: el señor Francisco Ondarza, elemento que goza de grandes simpatías y positivo arraigo en toda la circunscripción de Cienfuegos por haber sido siempre un defensor de las causas obreras y además el organizador del Cuerpo de Bomberos de dicha ciudad, donde realizó una extraordinaria labor.

«Paco» Ondarza, es un candidato de triunfo. Su carácter franco y demócrata, las profundas simpatías que tiene en el término y su indiscutible personalidad dentro del liberalismo, le garantizan el éxito en su aspiración a la Alcaldía de Cienfuegos.

UNA BREVE ENTREVISTA CON EL CANDIDATO A REPRESENTANTE DEL PUN, CHICHO MORAN.—Ayer por la tarde, en el Círculo de Reina 57, tuvimos el gusto de charlar breves momentos, con el señor Narciso Morán, Candidato a Representante con el número 11 en la Boleta del Partido Unión Nacionalista. Rápida fué nuestra charla, pues los numerosos elementos que le visitan en su oficina requerían a cada instante su atención. Nos dijo el señor Chicho Morán, que estaba sumamente satisfecho de la propaganda intensa que sus numerosos amigos han venido desarrollando en toda la provincia, así como por la cantidad de preferenciales con que cuenta su candidatura, lo cual le hace suponer que será en el futuro Congreso de Cuba, uno de los representantes del pueblo. Nos despedimos del señor Morán, dejándole solicitado por sus muchos adeptos.

Lea ¡ALERTA¡ al mediodía y el AVANCE por la tarde

CONCURSO LITERARIO-HISTORICO DE LA COALICION

La Coalición tripartita ha organizado un concurso, con distintos premios en metálico, para estimular a los aficionados al estudio de nuestros problemas políticos, bajo las siguientes condiciones:

Premio José Martí: Al mejor trabajo que se nos remita estudiando la personalidad de los Dres. Miguel Mariano Gómez Arias y Federico Laredo Brú y lo que significaría para Cuba que fueran elegidos, Presidente y Vice-Presidente de la República en los comicios del próximo diez de enero de mil novecientos treinta y seis. Este premio consistirá en la cantidad de cincuenta pesos moneda oficial, reservándonos el derecho de darle lectura a dicho trabajo por nuestras Estaciones de Radio.

Premio Antonio Maceo: Al mejor trabajo que se nos remita estudiando la personalidad del General Mario García Menocal y Deop, al mismo tiempo que haciendo consideraciones sobre lo que significaría para Cuba que volviera a ocupar la Primera Magistratura de la Nación. Este premio consistirá en la cantidad de cincuenta pesos, reservándonos el derecho de darle lectura a dicho trabajo por nuestras Estaciones de Radio.

Premio Coronel Carlos Mendieta: Al mejor trabajo analítico y comparativo del gesto del General Menocal solicitando la renuncia del Presidente de la República, y la de éste, presentándola en un gesto de desprendimiento y patriotismo. Este premio consistirá en la cantidad de cincuenta pesos moneda oficial, reservándonos el derecho de darle lectura a dichos trabajos por nuestras Estaciones de Radio.

Premio Ramon Vasconcelos: Al mejor trabajo estudiando la actitud del Partido Liberal, ofreciéndole todo su apoyo a la candidatura Gómez-Laredo. Este premio consistirá en cincuenta pesos moneda oficial, reservándonos el derecho de darle lectura a dichos trabajos por nuestras Estaciones de Radio.

Reglas Generales: Primero: Los trabajos han de enviarse precisamente escritos a máquina, a dos espacios y por una sola cara. Segundo: Ningún trabajo podrá exceder de cinco hojas de papel de los que se utilizan ordinariamente para escribir a maquina. Tercero: Los trabajos se enviarán por correo antes del día 27 del presente mes de diciembre, a nombre del Dr. Florencio Guerra, Edificio Larrea, apartamento número 428, Aguiar esquina a Empedrado, Habana. Cuarto: Los que quieran que el trabajo aparezca firmado, lo enviarán bajo su firma; los que deseen mantener el incógnito, lo enviarán con un pseudónimo, y en carta aparte enviarán su nombre y dirección, para remitirles el premio, si el Jurado se lo otorga, bien entendido, que ese incógnito será guardado escrupulosamente. Quinto: Según se vayan recibiendo los trabajos serán radiados por nuestras Estaciones trasmisoras, para que el Jurado, antes de decidir, pueda juzgar del efecto que causa entre los radioescuchas. Sexto: Oportunamente se designará el Jurado que se compondrá de tres personalidades de nuestro mundo literario y periodístico. Séptimo: En ningún caso el concurso será declarado desierto pues siempre se premiará al mejor de los trabajos presentados. Octavo: En el acto que el Jurado dicte su laudo serán entregados los premios precisamente en dinero efectivo.

Esperamos que los compatriotas amantes de las letras y de la historia contribuyan con sus esfuerzos intelectuales para el mejor éxito de este concurso.

Habana, diciembre 13 de 1935.

Florencio Guerra.
Director de Propaganda por Radio de la Coalición Nacionalista Liberal Republicana.

ASISTIRA A LAS PROXIMAS ELECCIONES, SEGUN ACORDO, EL PDO. UNIONISTA CUBANO

En la mañana de ayer se reunió el Comité Ejecutivo Nacional del Partido Unionista Cubano, en el domicilio del General Ernesto Asbert, San Miguel 145, en esta Ciudad.

Entre otros acuerdos, el Ejecutivo Nacional del PUC tomó el de revocar la decisión del día 7 de diciembre actual, consistente en el retraimiento electoral.

En virtud de la mencionada revocación, se ordenó a todos sus organismos afines la continuación de la campaña electoral y la intensificación, en todos los órdenes, de la propaganda, estimulando el entusiasmo y felicitando todos los candidatos que se sumaron a la conducta del organismo superior.

CANDIDATO A LA ALCALDIA DE PEDRO BETANCOURT POR EL CONJUNTO, EL SR. MANUEL CAMARAZA

PEDRO BETANCOURT, 13 diciembre. DIARIO. Habana.—Confirmando mi telegrama de hoy, puedo informar que reunido el Comité Ejecutivo Municipal del Conjunto, para coiocer de la renuncia del Candidato a la Alcaldía Félix García Suárez, éste la mantuvo con carácter irrevocable, viéndose precisados a hacer una nueva designación que recayó en el señor Manuel Camaraza Toledo, ex-Administrador del Distrito Fiscal de ésta.—AGRAMONTE, Corresponsal.

†
E. P. D.
La Señora
María Quintana Vda. de Dopico
Ha Fallecido
Dispuesto su entierro para hoy, a las cuatro de la tarde, los que suscriben: hijos, hermanos, sobrinos, hijos políticos y demás familiares, ruegan a las personas de su amistad se sirvan concurrir a la casa mortuoria, calle de Factoria 72, bajos, entre Misión y Esperanza, para de allí acompañar el cadáver al Cementerio de Colón, por cuyo favor quedarán eternamente agradecidos.
Habana, 14 de Diciembre de 1935.
Bernardo, Carmela, Isabel y Agustín Dopico y Quintana; Alfredo y Rosa Quintana.

POMPAS FUNEBRES
BERNARDO GARCIA
Zanja 75, esq. a Belascoaín. Telfs. U-7310, U-7650.

REALIZADA LA COALICION TRIPARTITA EN MATANZAS

En esta noche fué lograda la coalición tripartita en Matanzas, quedando acordado el ticket senatorial siguiente: «Agustín Acosta, José Manuel Gutiérrez, Ricardo Campanería y Calvo Tarafa. Como candidato a Gobernador fué confirmado el doctor Lorenzo Delgado.

Llovio, Corresponsal.

SE CELEBRARA EL DOMINGO UNA FIESTA COALICIONISTA EN NUEVA PAZ; ASISTIRAN LOS DRES. GOMEZ Y LAREDO

El próximo domingo, saldrá de la Estación Terminal, el tren presidencial que conducirá a los candidatos de los Partidos coaligados, Dr. Miguel Mariano Gómez y Coronel Federico Laredo Brú, al término de Nueva Paz donde se celebrará una gran fiesta coalicionista.

Es indescriptible el entusiasmo que existe entre los afiliados y simpatizadores de los tres Partidos para asistir a este prometedor evento político, cuya trascendencia e importancia no puede negársele habida cuenta que es la primera fiesta que la coalición tripartita celebra en esta provincia.

Un gran contingente esperará en Nueva Paz a los excursionistas.

LAS DAMAS NACIONALISTAS DE A. NARANJO APOYAN LA ASPIRACION DE PRUNEDA

El Comité Nacionalista de Damas de Arroyo Naranjo, dignamente representado por Francisca Margosa, Evangelina Sánchez, Eva Avila, Juana Pérez, Nena González de Torres, Josefa González de Torres y otras, entre las que se destaca la Tesorera del Comité, María Vierna, están realizando una intensa labor de proselitismo en pro del candidato a Representante por el Partido Unión Nacionalista, Antonio Pruneda, en el referido barrio.

Tienen en proyecto las distinguidas damas nacionalistas de Arroyo Naranjo, ofrecer en breve una fiesta en honor de su candidato Pruneda, a la cual invitarán especialmente a los candidatos a Gobernador y Alcalde, coronel Celestino Baizán y doctor Antonio Beruff Mendieta. No dudamos que con tan nobles empeños, obtengan un éxito en la organización del acto, las damas nacionalistas de Arroyo Naranjo.

ORIENTALES AMIGOS DE BERUFF MENDIETA

Según nos informan en las Oficinas del «Comité de Orientales amigos de Beruff Mendieta», será esta organización dignamente representada por distintos miembros de la misma, en la fiesta política que tendrá efecto el próximo domingo, día 15, en el Término Municipal de Nueva Paz, en la provinica de la Habana.

Municipio de la Habana

AVISO IMPORTANTE
A LOS SEÑORES CONTRIBUYENTES POR TODOS CONCEPTOS

El Municipio de la Habana, que me honro en dirigir y administrar desde los primeros días del año actual, ha venido cumpliendo, en algunos casos con verdadero exceso, las obligaciones y responsabilidades de todo orden contraídas con los vecinos de esta Ciudad, sin distinciones ni privilegios, con rectitud y energía, aunque haciendo uso siempre de la mayor benevolencia por las Leyes permitida.

Mas no obstante el especial cuidado y extremada diligencia en mantener el justo equilibrio de su exiguo presupuesto, haciendo los mayores esfuerzos por mejorar los ingresos y aplicando medidas restrictivas en cuanto a los egresos, es lo cierto que la creación e instalación de muchos nuevos servicios, tales como el Hospital Infantil y las nuevas Creches y Casas de Socorro, la construcción de obras de utilidad y embellecimiento necesarias, el mejoramiento del servicio de extinción de incendios, el aumento de becas y socorros para la clase humilde, la total atención del servicio de abasto de agua y pago del principal e intereses de sus hipotecas, y por último, inesperadas obligaciones impuestas con posterioridad a la vigencia del actual presupuesto para 1935-1936, hacen difícil, casi imposible, la continuación del cumplimiento exacto de todos esos compromisos, sin exigir a la vez, con justo rigor de Ley, el de los contribuyentes, tanto en lo que respecta al pago de los atrasos que adeuden, como lo correspondiente a los pagos de los plazos voluntarios que se vayan poniendo al cobro

Por todo lo expuesto, se hace saber a todos los contribuyentes morosos, cualesquiera que sean los conceptos por los que resulten deudores de alguna tributación a este Municipio, que el Decreto Ley número 412 de fecha 15 de Noviembre próximo pasado, publicado en la Gaceta Oficial de 16 del propio mes, condona todo débito del Ejercicio de 1933-34 y concede un plazo que vence el 15 del mes de Diciembre actual para hacer los pagos de los adeudos correspondientes a 1934-1935 y del actual 1935-1936, sin recargos de morosidad, BIEN ENTENDIDO QUE A PARTIR DEL PROXIMO DIA 16, COMENZARA EN FORMA INTENSIVA LA EJECUCION DE LA VIA DE APREMIO EN TODOS SUS GRADOS, PROCEDIENDOSE CON MAXIMA ENERGIA DENTRO DE LOS PRECEPTOS DE LEY, A CLAUSURAR LOS ESTABLECIMIENTOS INDUSTRIALES Y COMERCIALES Y PONER EN ADMINISTRACION LAS FINCAS URBANAS CUYOS PROPIETARIOS NO HAYAN SATISFECHO LAS CONTRIBUCIONES E IMPUESTOS QUE EN ESA FECHA ESTUVIEREN ADEUDANDO.

Todo lo que se advierte para general conocimiento.

La Habana, diciembre 6 de 1935.

(Fdo.) Dr. Guillermo BELT,
Alcalde Municipal
(Fdo.) Rafael SPENCER,
Jefe del Departamente Administración de Impuestos.

«EL INSTANTE NO ES DE PALABRAS: SE IMPONE LA ACCION RAPIDA Y EFICAZ», DICE EL DR. FEDERICO LAREDO BRU

En la mañana de ayer saludamos al coronel Federico Laredo Brú, candidato a la Vice-Presidencia de la República por los Partidos Unión Nacionalista, Acción Republicana y Liberal, y jefe de la provincia de Santa Clara.

El doctor Laredo, nos recibió con su proverbial solicitud y amabilidad. Y a preguntas nuestras respecto al momento político, nos dijo lo siguiente:

«El instante no es de palabras; se impone la acción rápida y eficaz; la acción patriótica de todos los cubanos, teniendo como único punto de mira el bienestar de la Patria. Así es como únicamente Cuba logrará la felicidad a que tiene derecho: con el concurso de todos sus hijos».

«Todos debemos tomar como ejemplo, el gesto magnífico y único del coronel Mendieta que ha sido modelo de gobernantes y ciudadanos, dando muestras de un patriotismo sin igual; todos debemos imitarlo, desposeyéndonos de pequeños intereses personales para pensar solamente en el colectivo, que es el de la Patria».

«Quiero significar que lamento grandemente no haber podido concurrir a la toma de posesión del doctor José A. Barnet; pero necesidades urgentes de la provincia de Santa Clara, reclamaban en ese preciso momento mi presencia en dicha región, siéndome imposible, por lo tanto, testimoniarle personalmente—como es mi deseo—, mi consideración al nuevo Presidente, a quien considero persona de reconocida capacidad y patriotismo.

Y nos depedimos del doctor Laredo Brú, soldado de la guerra y de la paz, que ha prestado a la República inestimables servicios.

POR QUE DEBE USTED DAR SU VOTO PRECERENCIAL A ERNESTO FERNANDEZ ARRONDO

Recuerde al votar que:

Ernesto Fernández Arrondo ocupa el número 2 en la boleta a Representante del Conjunto Nacional Democrático, y que merece el voto preferencial por tres razones:

1.—Por ser uno de los más altos valores de la poesía actual.

2.—Por su claro talento, su amplia cultura, sus dotes oratorios, su calidad de escritor y periodista, su devoción al estudio de los problemas sociales; su firme ideología demócrata-liberal y su actitud renovacionista como aspiración suprema de todo espíritu joven.

3.—Por sus prestigios personanales y políticos; su carácter franco y cordial; por su espontánea y ardorosa defensa de toda causa de interés público; por la noble y cálida acogida que siempre dispensa, a grandes y humildes, que interesen su concurso.

COMITE CENTRAL PRO-FERNANDEZ ARRONDO PARA REPRESENTANTE.

«COMITE DE ORIENTALES AMIGOS DE BERUFF MENDIETA.—Los componentes de este Comité, que se ha constituido con la finalidad de llevar a la Alcaldía al doctor Antonio Beruff Mendieta, están laborando intensamente, por ver coronado con el mayor éxito sus deseos.

Los Delegados ya nombrados en algunos de los barrios de la ciudad, han llevado a la Oficina de Industria y San José, las siguientes inscripciones que corresponden a: Clara M. Pérez; Eulogio Hernández Sosa; Raúl Corominas; Félix López; Jesús María E. Cabrera; Alberto Cabrera; Enrique Pomares; Lorenzo Mita; Carmen Mita; Ana Rosa Mita; Isabel Mita; Mario E. Mita; Ernesto S. Valladares; Luis Porta; Ibo Mera; José Oliu; Aníbal Ibáñez; Pedro Ramírez; Elba García; Ana Estanqueman; Nicolás Hernández; José Pereira Portilla; Pura Perea; Carlos Portilla Hernández; Manuel Traverías; Jesús Naranjo; Fernando Milanés; José A. Silano, y Raúl Rossie.

BERNARDO OHARRIZ, CANDIDATO A LA ALCALDIA DE BOLONDRON POR EL CND.—Bolondrón, diciembre 13 Diario, Habana.—A virtud de la renuncia irrevocable presentada por el Candidato Aurelio Amoedo Morgado, fué designado en la tarde de hoy como candidato a la Alcaldía por el Conjunto, el distinguido y culto joven Bernardo Oharriz Drake, prestigioso miembro de esta sociedad, muy vinculado a los intereses agrícolas.

OÑA, Corresponsal.

FERNANDO SIMO Y SU ACTIVA CAMPAÑA COMO CANDIDATO A CONCEJAL DEL PARTIDO LIBERAL

Insistentes rumores recogidos en las tertulias políticas, acerca de las actividades desarrolladas por los amigos y simpatizadores del señor Fernando Simo, Candidato a Concejal del Municipio habanero por el Partido Liberal, nos mantienen informados de las progresivas adhesiones que su candidatura realiza y de las probabilidades que van ganando, día a día, su proverbial caballerosidad y su innata gentileza.

Es Fernando Simo, por sus méritos y por sus preferenciales, uno de los futuros Concejales que, en la Cámara Municipal, representará al Partido Liberal.

FRANCISCO DEAN CAÑA RUMBO A CIENFUEGOS.—Hoy parte para las Villas, a emprender la campaña en favor de la candidatura del ingeniero Mariano Lora, el conocido político cienfueguero señor Francisco Dean Caña, que ha sido en dicha circunscripción un verdadero líder del conservatismo, defendiendo al General Menocal, al doctor Santiago Rey a otras figuras.

En un cambio de impresiones que con el señor Dean tuvimos nos dijo:

«Defiendo la candidatura del señor Mariano Lora, dadas sus condiciones de caballerosidad, honradez, y su abolengo revolucionario y porque además siempre ha estado identificado con las necesidades de los obreros y será en la Cámara un defensor de la causa proletaria».

EL DOCTOR SANCHEZ OCEJO CANDIDATO DE TRIUNFO.—Uno de los elementos que más se ha venido distinguiendo en las filas que dirige el General Ernesto Asbert, es el prestigioso y culto letrado de Güines, doctor Alberto Sánchez Ocejo, abogado de numerosas compañías azucareras y figura que cuenta con positivo arraigo y simpatía en la extensa y rica comarca del Mayabeque.

Reanudada la campaña electoral, el doctor Sánchez Ocejo se dispone a imprimirle y toda su actividad y entusiasmo a la propaganda en favor de su candidatura a Consejero Provincial por el Partido Unionista Cubano, siendo dentro de esa boleta uno de los que se dan por asegurados.

JOSE CORONA RUIZ Y SUS AMIGOS.—El señor José A. Corona Ruiz, Secretario Particular del coronel Mendieta, ha estado recibiendo en su residencia de la calle de Revillagigedo, constantes demostraciones de simpatía y la felicitación de sus numerosos amigos.

Corona, que desde su cargo supo captarse amigos; amigos tiene ahora dispuestos a ayudarlo en su aspiración a Representante por el PUN.

La Policía Marítima practicó un registro en el "Belize" en busca de algunos prófugos de la justicia

Cambió de bandera el yate americano «Scotland». Desde ayer es cubano. El «Oriente», que llegará en la mañana de hoy, trae muchas mercancías. Un cargamento de arroz

INFORMACION GENERAL DEL PUERTO DE LA HABANA

Ayer tarde tuvo efecto a bordo del yate americano «Scotland», una breve ceremonia para cambiar la bandera de la mencionada embarcación, que era norteamericana, por la cubana.

El cambio de bandera lo efectuó el teniente de Infantería de Marina, señor Jorge Ferrer, segundo capitán del Puerto de la Habana, y al acto asistieron invitados el señor M. Miniet, jefe de personal de la Sección de Marina Mercante y Pesca, y los empleados de la Capitanía del Puerto Marcelino Alvarez, Mario Pérez Barbosa, y en representación del nuevo dueño, señor Valdés, el señor Radillo.

El yate «Scotland» es ahora de bandera cubana, era de la propiedad de Mr. Englis, un comisionista en pieles, qu'en además es aficionado a la pesca y a la caza, en las que encuentra las mejores oportunidades para hacer su negocio, habiendo visitado ya muchos lugares selváticos en persecución de animales raros, para darles muerte y apropiarse de sus pieles, y también pescar tiburones con igual propósito.

Esta vez Mr. Englis contrató con el capitán y los demás tripulantes el viaje a parte en las utilidades, pero el negocio fracasó y entonces permanecieron por mucho tiempo en la Habana.

Visto que todo crédito era imposible se determinó vender el «Scotland» y él espera ahora librarlo de las deudas y adquirir otro barco para proseguir su negocio.

Entre el capitán del «Scotland» y el propietario existe una controversia, por cuanto el capitán reclama $500 por sueldos, mientras el dueño dice que llegaría a una transacción.

La Capitanía está ahora atenta a que los tripulntes no se queden en Cuba sin las garantías que la Ley de inmigración exige.

REGISTRO AL «BELIZE».—El capitán de la Policía Marítima señor Oscar Hernández, con pu grupo de vigilantes, a sus órdenes procedió ayer a hacer una visita al vapor «Belize», por confidencias de que en dicho barco se habían escondido sujetos que huyen de la justicia, pero el registro no dió resultado.

EL «ORIENTE».—El turbo eléctrico «Oriente» de la New York and Cuba Mail S. S. Co., llegará a las 9 de la mañana de hoy procedente de New York, con 1807 toneladas de carga para la Habana, y conduce 80 pasajeros turistas en su mayor parte.

Llegarán por este barco ademas los señores A. Danielsson Encargado de Negocios de Noruega en Cuba y señora la señorita Frances Hagerty Secretaria del Alcalde de Boston Miss Margaret Maraghy, E. Martín, Ramón Arechavala, Francisco Lippman, S. López, James Bennst, y señora, Dolores V. López, Enrique Cachemaille, y señora F. W. M. Rosenhal y señora, Lorenzo Toral, Ruth Cohan, doctor P. D. Campe y señora, así como 12 chinos.

EL «SANTA MARTA».—El vapor americano «Santa Marta», de la Flota Blanca, llegó de Puerto Castilla y trajo un pasajero para la Habana; el señor Benjmín García Bertran

Conduce carga y frutas y 21 pasajeros en tránsito.

UN ARROCERO.—Con arroz llegó de Calcuta e hizo su última escala en Jamaica el vapor inglés «Ganges».

EL «CONTESSA».—De New Orleans llegó el vapor hondureño «Contessa» que trajo carga general, 5 pasajeros para la Habana; el señor Faustino Giralt y señora los comerciantes americanos Thos H. Chapman Ciril Cogenhy y Thomas Cilcrose.

Conduce carga y 43 pasajeros en tránsito.

PARA LA TOMA DE POSESION.—A las 11 y 30 a. m., de ayer y con objeto de que pudieran asistir a la toma de posesión del nuevo presidente provisional, vacaron las oficinas de la Aduana.

LA RECAUDACION.—La Aduana de la Habana recaudó ayer la cantidad de $62,748.22.

DECLARACIONES DEL DR. GARCIA RUBI.—El doctor Lorenzo García Rubí, candidato a representante por la provincia de Matanzas, por el partido Unión Nacionalista, se encuentra operado en la Asociación Cubana de Beneficencia.

Desde su lecho de enfermo el distinguido dotor ha hcho las siguientes declaraciones: «Sigo con verdadero interés el curso de los acontecimientos políticos de mi provincia, y espero que el resultado de las elecciones favorezcan de manera absoluta a nuestro Partido, que es favorecer a Cuba.

No obstante la imposibilidad de actuar directamente, me sieno tranquilo en lo relacionado con mi elección, pues confío en que mis amigos no dejarán de responder a la llamada que oportunamente les hizo mi deseo de servir a la provincia matancera en forma adecuada y decente».

Deseamos que el doctor García Rubí recobre cuanto antes la salud para bien de los nacionalistas

—LOS QUE EMBARCAN.—En el «Oriente» embarcarán hoy para New York Henry Hermangen, Lilia Ingram, Consuelo García viuda de Riera, Rafael D. Dasty, José R. Díaz y otros.

—EN EL SANTA MARTA.—Además de los que ya publicamos embarcaron para New Orleans anoche Lidia Mora Lair, y Sergio Espinosa. Lleva este barco tomado en Centro América 30 mil racimos de plátanos, 3 mil sacos de cacao, y tres mil de café.

LO SENTIMOS.—Ayer tarde falleció en esta ciudad el señor Francisco Pereira, padre del vigilante de la policía marítima de ese apellido y a quien enviamos nuestro pésame.

UNA HIJA DEL EX PRESIDENTE DE HONDURAS.—Entre los pasajeros en tránsito del vapor «Santa Marta» viaja la señora Concepción

BENITO MUSSOLINI

POR JACQUES BAINVILLE
De la Academia Francesa

HIJO de un herrero de aldea, militante-socialista, Benito Mussolini tuvo la ambición de dedicarse al profesorado. A los diez y seis años, ya es maestro de escuela. Como mezcla a su enseñanza la propaganda revolucionaria, es prontamente destituido, hecho que no le reconcilia con la sociedad burguesa.

Para ganar su vida, emigra a Suiza en donde ejerce, entre otros oficios, el de albañil, sin cesar de interesarse por la política. Tan mal oculta sus opiniones subversivas que las autoridades federales le prohiben vivir en algunos cantones. Como su actividad se intensifica, a despecho de las advertencias hechas, es expulsado de la Confederación.

En su vida de militante, ha podido observar que existen dos clases de revolucionarios: los que sirven a la revolución y aquellos que se sirven de ella para «llegar» y enriquecerse. Apasionado por las ideas, siente el mayor desprecio por los que él llama «parásitos» de las luchas sociales. Su adversión por los políticos data de aquella época.

Hijo del pueblo, penetrado de las doctrinas marxistas, sueña con sustraer el proletariado a la dominación burguesa y aspira a proporcionarle mejores condiciones de vida. Después de su servicio militar en los «bersagliers» de Verona, donde más de una vez soportó los rigores de la disciplina militar, una especie de desarrollo intelectual le lleva a expatriarse de nuevo. Su instinto le conduce a una tierra «irredenta», Opaglia, en el Trentin, aún perteneciente a Austria. Allí encuentra al hombre que hará cambiar su destino: Cesare Battisti.

Socialista como Mussolini, Cesare Battisti ardía en patriotismo. Probablemente los austriacos habrán colmado sus deseos ahorcándole: él habrá visto una promesa de victoria en el martirio. Nacido en Trento, había hecho todos sus estudios en Florencia, y, de vuelta a su país natal, no había cesado de alimentar una hoguera de italianismo exaltado. De un saber infinitamente más sólido y más vasto que su nuevo compañero, completó la formación intelectual de Mussolini y le persuadió que sus ideas sociales eran perfectamente compatibles con la ambición de una Italia más grande, si no eran en realidad el medio más seguro de llegar al engrandecimiento de Italia.

Esa mezcla de nacionalismo y de socialismo, constituye la originalidad de Mussolini. Es lo que explica la acción. Es la clave.

Battisti abre a su discípulo las columnas de un diario de Trents que él dirige, «Il Popolo». Mussolini se muestra tan violento, que pronto es expulsado por la policía. Pero esta vuelta de Austria no se asemeja al retorno de Suiza. Mussolini es acogido por los socialistas milaneses que le confían la dirección de su diario «l'Avanti». Aconsejado por Battisti, Mussolini hace campaña para la toma del poder por el socialismo, en cuyo partido cree ver un instrumento de regeneración nacional. De 1912 a 1914, exhorta a lanzarse al asalto de la burguesía. Es un agitador marxista, pero patriota, que se niega a actuar por cuenta de una Internacional.

En junio de 1914, cree llegada la ocasión. En una revuelta ocurrida en Ancona, tres obreros son muertos por la policía. En breves días la Italia obrera arde de indignación. En casi todas partes se proclama la huelga general, seguida de graves desórdenes. Bastará exaltar la resistencia, y la revolución será dueña del país. Mussolini, que cree ganada la victoria, insiste para que el movimiento sea continuado. Pero ve, con gran estupor, que los dirigentes del partido rehusan seguirle, retroceden ante el motín. Las organizaciones obreras, sabiamente manejadas por los «parásitos», decretan la vuelta al trabajo. La vieja sociedad burguesa y su gobierno triunfan.

Apenas, Mussolini, ha tenido tiempo de indignarse por la traición de los jefes socialistas, cuando estalla la guerra. No sólo se estremece el patriota, sino también el socialista. La guerra puede libertar las tierras separadas de la patria. Ella debe facilitar también la emancipción social, por la influencia de un espíritu revolucionario, viviente, y no un espíritu muerto como aquel que sólo nos viene de los libros.

Inmediatamente, el director de «l'Avanti» se pronuncia en pro de la intervención. Es impulsado en esta vía por Battisti, que también ha captado la oportunidad y cuya exaltación de patriota irredentista se ha intensificado. En el seno del partido socialista, emprenden una campaña violenta contra la neutralidad.

De nuevo, como en junio, la acción de Mussolini es entorpecida por los teóricos y los políticos de su partido, que han permanecido fieles a la social-democracia alemana. Entonces, estalla su cólera; se indigna contra los «ideólogos maculados», capaces de sacrificar la única oportunidad de la nación italiana a sus dogmas.

En el congreso socialista, celebrado en Bolonia, durante el mes de octubre, pronuncia un discurso violento, pidiendo la intervención. Para impedirle hablar, los pontífices socialistas le retiran la dirección de «l'Avanti». «Así discurren— privado de su tribuna, será menos peligroso». A esta exclusión, Missolini responde fundando un nuevo diario, que «Il Popolo d'Italia» y que ostenta la inscripción: «Quotidien socialiste».

Este acto de rebeldía provoca su expulsión definitiva del partido. Primeramente, presenta su defensa ante un público hostil. Cuando aparece en la tribuna, es acogido por un clamor: «¡Abajo Mussolini!» Sin alterarse, expone sus razones y su esperanza, y concluye, con un gesto patético:

«Os digo que, a partir de este momento, no tendré misericordia alguna, ninguna piedad con los hipócritas y los cobardes. Si creéis excluirme de la vida pública, estáis equivocados. Me encontraréis ante vosotros activo e implacable». Esa misma noche, escribía en su diario: «El caso Mussolini no ha terminado. Empieza».

En las últimas semanas de 1914, a raíz de su exclusión del partido Mussolini funda los «Faisceaux d'Action Revolutionnaire» («Pabellones de Acción Revolucionaria»). En enero de 1915, ha reunido cinco mil adeptos. El programa de los «Faisceaux» es sencillo: llevar a Italia, por todos los medios posibles, a la guerra contra los Imperios centrales. Al lado del nacionalista d'Annunzio, del sindicalista Corradoni, el socialista Mussolini dirige la ardiente campaña que culmina en la declaración de guerra a Austria.

El jefe de los «Faisceaux» la saluda como una liberación. En él, sin que se haya dado cuenta, la fibra nacionalista ha triunfado sobre la fibra socialista. El 22 de mayo de 1915, fecha de la movilización italiana, escribe:

«Hemos sufrido durante los últimos años el desprecio y la conmiseración general... Ha llegado la hora de las reivindicaciones. Hora que será el principio de una nueva era para nuestro país, hora de una prueba grandiosa, que nos dará la oportunidad, una vez reconquistada la confianza en nosotros mismos, de volver a ser iguales a los otros pueblos en la batalla del futuro y en las competencias del trabajo».

Al siguiente día, fecha de la declaración de guerra, pronuncia esta frase henchida del más puro amor patrio:

«Nosotros te ofrecemos, ¡oh madre Italia!, sin miedo y sin vacilaciones, nuestra vida y nuestra muerte».

Poco faltó para que el destino aceptase su sacrificio. Caporal de «bersagliers», Mussolini recibe, en febrero de 1917, veinticuatro impactos de granada en el cuerpo.

Inepto para el servicio del frente, toma de nuevo la dirección de su «Popolo d'Italia», lucha contra los pesimistas de toda especie, que desean una paz vergonzosa para su país, y piensa en agrupar a los «Faisceaux», dispersados por la movilización.

Los acontecimientos de octubre de 1917, el desastre de Caporetto, le torturan, pero él es de aquellos que rechazan la desesperación. «Queremos, debemos vencer y venceremos», escribe el 2 de noviembre. Y cada día, hasta el armisticio de Vittorio-Veneto, sostiene el valor y predica la resistencia.

En ninguna parte son tan profundamente sentidas las decepciones que la paz proporciona a Italia, como entre el pequeño grupo de amigos que rodean a Mussolini. En 1919, la situación económica es lamentable. Las organizaciones socialistas preocupadas de explotar en beneficio propio, la miseria y el descontento, obsesionadas por el ejemplo de la revolución rusa y envalentonadas por la debilidad del gobierno Orlando, impulsan a las masas italianas a la huelga, al sabotaje, al motín.

Los antiguos combatientes son licenciados sin grandeza. De vuelta a su país, muchos, experimentan las mayores dificultades para conseguir un empleo. Los campesinos, a quienes habían prometido la distribución de las tierras, no ven más que la dificultad de vender sus productos y una situación peor que antes de la guerra.

Cada soldado vuelto al hogar pensaba que la guerra había sido un gran engaño para aquellos que la hicieron. Un odio sordo pero tenaz, animaba el corazón de los antiguos combatientes contra las clases dirigentes, contra los políticos que tornaban a sus viejas costumbres y se mostraban incapaces de sacar partido de la victoria. La diferencia entre la exaltación de la vida guerrera, del sacrificio cotidiano, y la asfixia moral que los acontecimientos de 1919 hacían pesar sobre la juventud italiana, era demasiado grande para no provocar una de esas rupturas de equilibrio que engendran las revoluciones.

Mussolini se da cuenta de esto, como también de la agitación de las masas obreras, cada vez más sensibles a la propaganda de Moscou. Pero a pesar de su espíritu revolucionario, no quiere la revolución comunista. Sabe lo que puede esperarse de ella: la ruina definitiva de Italia. Lo que hace falta es dirigir en un mismo sentido, las dos corrientes revolucionarias: la corriente «antiguo combatiente» y la «corriente popular», tomar el mando y fundirlas en un movimiento único. Desde el principio de la primavera de 1919 «Il Popolo d'Italia» emprende la campaña para proceder a esta unión.

Inmediatamente, Mussolini, plantea el problema en términos claros: «No tenemos necesidad de esperar la revolución como lo hace el rebaño de gentes provistas de «carnets» de partidos. La palabra tampoco nos espanta, como le ocurre al mediocre miedoso que ha conservado un cerebro de 1914.

Así, recordando la campaña «intervencionalista», fuerza la atención de los antiguos combatientes y, por su afirmación de una revolución deseada, aquella de todos los italianos que añoran «un cambio».

Para precisar mejor aún, el título del «Popolo» es modificado. El «Quotidien socialiste» se transforma en «Organo de los Combatientes y de los Productores».

El 6 de marzo de 1919, Mussolini anuncia que va a crear una nueva formación política, que será el punto de cita de todos los descontentos.

«El 23 de marzo —escribe— será creado el Anti-Partido, es decir los «Faisceaux de Combate» (el término «revolucionario» ha desaparecido), que harán frente a dos peligros: aquel que ha nacido del temor de lo nuevo, el de la derecha; y aquel que es el destructor, el de la izquierda».

Recibe quinientas adhesiones. A la primera reunión de los «Faisceaux» asisten menos de ciento cincuenta personas: oficiales, escritores, estudiantes, campesinos, cuyas opiniones van de un nacionalismo indómito a un sindicalismo exaltado. Es un microcosmo perfecto de lo que serán los ejércitos fascistas.

Toda la prensa, a excepción de un solo diario, silencian esta reunión. Vueltos a sus casas, los congresistas ponen manos a la obra. Cada uno de ellos reúne a uno, dos, tres amigos o camaradas, que forman el embrión del «Faisceaux». Un trabajo intenso de propaganda es ejecutado y recibe una ayuda eficaz de la ocupación de Fiume por d'Annunzio. «Il Popolo» se decide a favor de la ——— de la ciudad, mientras la prensa entera se muestra indecisa. El resultado es inmediato: toda la joven oposición nacionalista se une a los «Faisceaux». En octubre, el primer congreso fascista acusa ciento treinta y siete formados y veinte mil trescientos noventa y cinco miembros inscriptos. Este resultado fué obtenido en seis meses.

La descomposición política de Italia iba a multiplicar el número.

Las elecciones del 16 de noviembre de 1919, llevan a la Cámara de Diputados, ciento cincuenta y seis socialistas, cien «popolari» o demócratas cristianos, treinta radicales, ocho republicanos y doscientos veinte liberales. Mussolini, candidato en Milán, no ha sido elegido. Los «rojos» aseguran que tomarán el poder en breve.

El 3 diciembre, la huelga general es proclamada de nuevo. Las gentes se matan en las calles de las grandes ciudades. La anarquía ha llegado a su punto culminante, el ejército es atacado en sus cuarteles, los oficiales son agredidos en pleno día. Los ministerios sucesivos abdican ante la revolución creciente, fomentada con dinero de Moscú. Desde julio hasta mediados de septiembre, Ancona, Livourne, Milán, Bolonia, son escenarios de sangrientos tumultos en que los muertos se cuentan por docenas y los heridos por cientos.

En el campo, los jefes revolucionarios exigen dinero y víveres a los agricultores y a los propietarios, masacrando y torturando a aquellos que se resisten a entregar su riqueza y su ganado. En vano se dirigen quejas a Roma. Los ministros rehusan intervenir. En el Parlamento, se aterran y en vez de tomar medidas drásticas, se limitan a comentar la situación. La moneda cae, la vida aumenta. Cada cual se pregunta a dónde va el país.

El 29 de agosto de 1920, la «Federación Italiana de Obreros Metalúrgicos» de a sus afiliados la orden de ocupar las fábricas, primer paso hacia la gran noche. El 30, por la mañana, comienza la ocupación y la bandera roja es izada en los pararrayos. Directores e ingenieros, así como sus familiares, son secuestrados para servir de rehenes. La defensa se organiza, alambradas y trincheras son instaladas para protegerse y poder tirar sobre las tropas reales. Los soviets intervienen en todas las empresas, las armerías son desvalijadas, los «stocks» de armas constituídos. Es la lucha final...

El gobierno no actúa, o, cuando recciona, lo hace en el mal sentido, como en Génova, donde la tropa, atacada, habiendo hecho uso de sus armas, se ve castigada por haberse defendido.

La revolución triunfa, con su cortejo ordinario de miserias y de sangre. La única fuerza que encuentra es los miembros de los «Faisceaux». Poco numerosos para actuar en masa, practican la guerrilla, primero en el campo, donde ayudan a los campesinos a defenderse contra los abusos de los «tiranos rojos», después en las grandes aglomeraciones, donde se esfuerzan por una propaganda inteligente, en galvanizar a las gentes honradas.

Esta propaganda la sostienen por golpes audaces, bien dispuestos, y prestamente ejecutados. Sus adversarios adivinan en ellos los enemigos más peligrosos y dirigen en contra suya todo su esfuerzo de defensa. Una caza implacable de camisas negras se organiza. Desde fines del año 1920, no transcurre una semana sin que fascistas y revolucionarios se enfrenten, tanto en escaramuzas como en verdaderas batallas. El número de fascistas aumenta, pero cada uno de ellos da a la causa por la cual se ha sacrificado, mayor fuerza y prestigio. Las adhesiones a los «Faisceaux» se multiplican.

El movimiento fascista prorgesa cada día, pues se ha advertido al fin que es el único capaz de impedir el bolcheviquismo total de Italia.

Mussolini y sus primeros compañeros han tenido que ejecutar una labor muy ardua para organizar el movimiento que, desde principios de 1921, ha tomado una amplitud extraordinaria.

En abril de 1921, en el congreso regional de l'Emilie, veinte mil camisas negras desfilan ante su jefe y le aclaman. Dos días más tarde, en Ferrara, cincuenta mil campesinos fascistas le llevan en triunfo. El fascismo, nacido de una élite, se [illegible] ha convertido en un movimiento popular.

No le falta más que poseer una tribuna para que su doctrina pueda ser expuesta, sus llamamientos escuchados, su programa trazado, sin que sea posible ejercer contra él la conspiración del silencio. El gobierno, sin advertirlo, le ofrece esa tribuna, la del Parlamento.

Habiendo decidido el presidente del Consejo, Giolitti, hacer nuevas elecciones, treinta y cinco diputados fascistas entran en Montecittorio. Mussolini, elegido a la vez en Milán y en Bolonia, manda sus pequeños grupos.

Desde un principio, revela su habilidad sobre el terreno parlamentario. Emplea, para afirmar la intransigencia de sus principios, expresiones moderadas y, sin dar retribución alguna, encuentra el medio de conciliarse católicos e incrédulos, monárquicos y republicanos patriotas.

En la Cámara como en el país, la unión se opera sólo en nombre de la patria. Ante el peligro creciente, cada cual inmola sus preferencias a la salvación de Italia.

Más aún, una parte de las tropas socialistas, descorazonadas por la actitud de sus dirigentes, empieza a recordar la antigua actividad del camarada convertido en jefe del fascismo, y se pregunta si la emancipación del proletariado no podría venir de él. Mussolini, bien informado de este estado de espíritu, capta toda la importancia. El número de tropas fascistas se multiplica de un sólo golpe y la influencia de los «Faisceaux» adquiere preponderancia en el Estado. Mussolini no duda un momento. El 3 de agosto, firma una especie de tratado de paz con los socialistas y la C. G. T. italiana. Gran número de «Faisceaux» murmuran, no comprendiendo el pensamiento del jefe. Este se mantiene firme y, al final, hace aprobar su decisión, que es seguida de adhesiones en masa. El gobierno asiste impotente a esta constitución de un Estado en el Estado.

En razón de la amplitud del movimiento, la organización algo deficiente de los «Faisceaux» de combate, debe ahora transformarse en un partido organizado. Este es el objeto del congreso que se abre en Roma en el mes de octubre. Ya Mussolini aparece un poco en dictador, jefe supremo de dos mil doscientos «Faisceaux» que reúnen trescientos diez mil miembros inscriptos, en su mayor parte menores de treinta años. El programa del partido es impreso en millones de ejemplares. Puede resumirse como sigue:

«Reforma del Estado por la descentralización; restricción de las atribuciones parlamentarias en los problemas que interesan al individuo como ciudadano del Estado y al Estado como órgano de realización y de protección de los supremos intereses de la nación; creación de un sistema de corporaciones; restauración de los derechos de Italia a su completa unidad histórica y geográfica, aún en donde no ha sido lograda todavía; reconocimiento de la propiedad privada; medidas sociales llamadas a hacer desaparecer la lucha de clases; medidas de todos los órdenes, destinadas a asegurar a todos aquellos con quien el Estado ha contraído una deuda, antiguos combatientes, mutilados, funcionarios, la ejecución de sus compromisos.

En este año 1922, los ministerios caen en Roma como un castillo de cartas. El rey experimenta grandes dificultades para encontrar presidentes del Consejo. La crisis que sigue a la caída del gabinete Bonomi, el 2 de febrero, dura veintidós días. Este espectáculo de impotencia precipita el movimiento de adhesión al fascismo. De la derecha a la izquierda, cada cual está persuadido que toda solución parlamentaria promete un fracaso.

Sin embargo, los fascistas no se complacen en una oposición de principio. En todas partes donde pueden, se sustituyen en los poderes públicos agonizantes, impresionando así las imaginaciones y asegurando su autoridad sobre las masas. En hecho, ya son los amos.

Sin embargo, lo que queda de ejército a los partidos extremistas de izquierdas no se resigna a abandonar la lucha. La tregua firmada entre Mussolini y Turati es prácticamente denunciada. Cada día surgen nuevos atentados. Los fascistas responden con sus famosas expediciones púnicas. Mejor aún: no vacilan en ocupar ciudades enteras para sustraerlas a las empresas de los socialistas deseosos de vengar sus fracasos. El ministerio Facta, incapaz de oponerse por la fuerza a estos grandes núcleos, finge desinterés, con la secreta esperanza de que un azar afortunado le librará de estos agitadores fascistas. Cae el 19 de julio. Hasta el 1o. de agosto, Italia permanece sin gobierno.

Los socialistas juegan su última carta, proclamando una vez más, el 31 de julio, la huelga general.

La respuesta de Mussolini es fulminante. Moviliza a todos sus «Faisceaux» y publica esta intimación: «Damos cuarenta y ocho horas al Estado para que pruebe su autoridad frente a aquellos que dependen de él y frente a aquellos que atentan contra la existencia de la nación. Transcurrido este plazo, el fascismo reivindicará plena libertad de acción y se sustituirá al Estado que habrá demostrado su impotencia.

«¡Fascistas de toda Italia, acudid a nuestro llamamiento!

En todas partes, los fascistas ocupan el lugar de los huelguistas. El orden reina en las grandes ciudades gracias a las patrullas de camisas negras. Los contramanifestantes son apaleados. En ocho días la huelga ha fracasado. Los fascistas han eliminado de la lucha a las últimas fuerzas socialistas. Los obreros, refractarios ellos mismos, han perdido la fe en sus jefes y muchos se unen a los «Faisceaux», entre quienes encuentran antiguos compañeros.

Desde ese día, el régimen parlamentario es condenado definitivamente. M. Facta trata de formar otro ministerio, pero Mussolini lanza contra él un violento ataque.

«Estamos cansados de ver a Italia gobernada por hombres que oscilan continuamente entre la negligencia y la cobardía».

El gobierno responde ofreciendo a Mussolini participar en el poder, le brindaba a los fascistas algunos ministerios sin cartera y subsecretarías de Estado. Su jefe rechaza la proposición. Exige las Relaciones Exteriores, la Guerra, la Marina, el Trabajo y los Trabajos Públicos, y añade que es bastante fuerte para desempeñar estos cargos. Y es cierto.

En Nápoles desfila ante sus ojos un verdadero ejército, lleno de entusiasmo. «¡A Roma! ¡A Roma! —exclaman las legiones tendiendo el puño. Suena la hora, la hora que el Duce (título que sus tropas le han dado) espera desde hace varios años. De vuelta a Milán, dirige Facta, que acaba de hundirse en el pantano parlamentario, un ultimatum que le concede cuarenta y ocho horas para dimitir. Facta esboza una vaga resistencia. Al monte Mario, en Roma, llegan algunos camiones y los puentes del Tibre son comunicados por caballos de frisa. El rey vuelve rápidamente de San Rossoro. De todos los puntos del territorio llega la noticia que las columnas fascistas marchan sobre la capital. Facta pide al soberano que firme el decreto proclamando el «estado de sitio». Victor Emmanuel lo niega. Sabe lo que representa el fascismo y que de él depende el porvenir de Italia. Dos días después, el 29 de octubre de 1922, Benito Mussolini llamado al Quirinal, acude de Milán y recibía del rey la misión de formar el ministerio. El fascismo triunfaba.

Mussolini, visto por Anghelo.

Stefan Zweig.-Fouché

Famoso personaje histórico, almibrado por las turbias aguas de la revolución francesa. Fué un cínico, decidido discípulo de Maquiavelo, hombre todo astucia y doblez, que nunca se resistió francamente a los poderes a quienes servía, pero que los traicionó a todos. Sirvió con la misma falta de escrúpulo y de lealtad a la Revolución, al Directorio, al Consulado, al Imperio y al Rey. Fué su carácter típico de la veleidad sobre el mismo escenario histórico. Insaciable ambicioso de Poder, la verdadera pasión de este intrigante sin fueron los secretos, las maniobras laberínticas y equívocas. Llegó al pináculo de su potencia cuando, durante el período de Los Cien Días, pudo arrojar más fácilmente del trono al Emperador que éste a él de su cargo ministerial. Fué el suyo un papel multiforme, difícil, bajo y sublime a la vez, pero enorme siempre y al que la Historia no había prestado la atención debida hasta subsanar Zweig este error.

Tuvo, al fin, el término fatal de todos los traidores: ser hundido por los mismos que los elevan y a los que les sirven, pues, como dice nuestro clásico, «el traidor no es menester siendo la traición pasada; pero traidor de su calaña llegó tan alto ni supo sostenerse tanto tiempo en la altura a través de tan distintos regímenes y poderes. Sólo por la imposibilidad de que se den verdaderos hombres de Estado sin virtud y sin dignidad de carácter, no puede codearse Fouché con los grandes estadistas del siglo, pero, en lo demás, da quince y raya a todos los políticos.

Tal es la síntesis en extremo sumera, del recio perfil que de Fouché traza el eminente autor de María «Antonieta», gracias a cuyas maravillosas dotes de psicólogo, se presenta diáfano ante nosotros uno de los espíritus más sinuosos y herméticos que hayan existido. No es este un retrato de cuerpo entero, sino de alma entera, pues Zweig va siguiendo, con la apasionada curiosidad científica de un entomólogo y el arte de un insuperable novelista, los más insignificantes movimientos de Fouché, hasta descubrir no ya el más íntimo detalle de su contextura, sino los más íntimos motivos que le impulsan, sea su alma vil de traidor que, en el momento supremo, le impide elevarse a la grandeza de una idea noble, desinteresada, y sucumbe, amarrado por la baja codicia, al mísero provecho material norte único de su genio nato, la intriga y de su fino arte político y diplomático.

Esta biografía de Fouché es precisamente como quiere su insigne autor, una valiosa aportación a la tipología del hombre político, de la que el maquiavélico ministro de Policía resulta un notabilísimo espécimen; pero es también, paralelamente, un grandioso fresco epopéyico del interesantísimo período francés comprendido entre la Revolución y el reinado de Luis XVIII.

Un volumen, en rústica, 7 pesetas; encuadernado en tela, 12 pesetas. Ilustrados ambos.—Editorial Juventud, S. A.—Provenza, 101.—Barcelona.

El Encanto

GRANDES VENTAS DE PASCUAS.

CAPAS DE NOCHE.

Las capas de noche han adquirido en la moda de la actual temporada un énfasis excepcional. Las razones están sin duda en su porte señorial y magnífico, en su elegancia y en su chic extraordinarios.

La colección que EL ENCANTO presenta incluye los modelos que más entusiásticamente ha aceptado la crítica de la Alta Costura. Todos modelos de gran chic. Modelos que habrán de entusiasmar el buen gusto de toda mujer distinguida.

El modelo ilustrado está interpretado en finísimo terciopelo chiffón negro con el capuchón que se continúa en forma de capa interpretado en piel blanca. Está forrado en exquisito satín blanco. 95.00

SEGUNDO PISO.

Prestigio SUS REGALOS DE Navidad y Año Nuevo con la etiqueta distinguida de El Encanto

El Departamento Postal servirá a usted inmediatamente cualquiera de los artículos anunciados.

GRANDES VENTAS DE PASCUAS.

UNIFORMES, DELANTALES, COFIAS.

Hemos incluido en estas comentadísimas Grandes Ventas de Pascuas, marcados a precios del mayor interés, nuestros extensos surtidos de Uniformes, Delantales y Cofias. El uniforme ilustrado es de fino soisette francés, negro, con cuello y puños de organdí blanco con tres hileras de festones bordados.

Uniforme	3.95	Otros uniformes, desde	1.00
Delantal	1.50	Otros delantales, desde	50c.
Cofia	75c.	Otras cofias, desde	25c.

SEGUNDO PISO.

El Encanto

M.E.C.D. 2016

9A SECCION

TELEFONOS
Quejas M-7911
A. Clasificados . M-7915

DIARIO DE LA MARINA

TELEFONOS
Dirección A-3277
Jefe Redacción . M-1287
Sección de Sports.. M-7912

9A SECCION

AÑO CIII — EL PERIODICO MAS ANTIGUO DE CUBA — LA HABANA, SABADO, 14 DE DICIEMBRE DE 1935 — ACOGIDO A LA FRANQUICIA POSTAL — PAGINA TRECE

DIVAGACIONES DE UN ESPAÑOL

"Castroviejo" gloria de la Ciencia

Por JOSE AIXALA

La primera vez que oí citar este nombre, orlado de admiraciones por su fama imponderable, dude unos instantes, por temor a una exageración. ¿Será verdad tanta belleza? ¿Es posible que a los veinticuatro años sea llamado a los Estados Unidos un joven, ya eminente, en edad casi juvenil?

Y don Aquilino Entrialgo, recientemente llegado de New York, me hablaba con tal insistencia ponderativa, con acento tan impregnado de admiración, que me permití una chanza, lisonjera, por creerlo exagerado, dentro de una relatividad.

—¡Don Aquilino!: cuando ustedes celebran a una asturiano, me resultan andaluces de Sevilla! ¡No será tanto! ¿Es de Gijón? ¿De Oviedo, tal vez?

—Pues se equivoca usted de unos cuantos kilómetros de distancia. El afamadísimo Dr. Ramón Castroviejo y Briones, es un joven riojano, del propio Logroño, que en todas las clínicas de los Estados Unidos... ¡oígalo bien!: EN TODAS LAS CLINICAS, no se habla de otra cosa en la ciencia oftalmológica... ¡Es un portento de la ciencia!

—Recuede, señor Entrialgo, que la ex-Emperatriz Eugenia de Montijo, siendo nonagenaria, hizo llamar al Dr. Barraquó a Madrid, por conducto de su pariente el Duque de Alba, para consultarle. Estaba ya casi ciega. Anteriormente, la habían visto los más acreditados oculistas de París y Londres y todos dudaban de operarla ante el temor de quedarse ciega. El Dr. Barraquó, el oftalmólogo más reputado de Europa, la operó, en un santiamén, con el procedimiento inventado por el gran oculista de Barcelona, para extirpar las cataratas. Y doña Eugenia de Montijo, la ex-Emperatriz de los franceses, pudo recobrar la vista y contemplar de nuevo, el bello cielo español que tanto ella amó en su intimidad y recuerdo.

—¡Pero amigo mío! Ahora no se trata de las cataratas, sino de algo más importante para la humanidad en su desdicha y castigo...

Entonces don Aquilino Entrialgo, al verme sorprendido y atento a sus entusiasmos, empezó a hablarme de los méritos de Castroviejo. No sabía producirse de otra manera. Sus ojos se abrían de puro asombro. Sus palabras tenían la incoherencia de quien siente lo maravilloso, sin acertar a expresarse científicamente.

Solo le dominaba el hecho inconcuso, la novedad del caso, el milagro o la curación inaudita, de un joven español, modesto en su eminencia, celebrado como gran sabio humanista, de serenidad tan dominante. Castroviejo es tan sencillo que más parece el ayudante de una celebridad oculista, que el propio sabio del «Presbiterian Hospital de New York».

Estaba presente, durante el diálogo don Víctor Alvarez, condiscípulo y paisano del amable creador de «EL ENCANTO». Son asturianos cien por cien, y españoles mil por mil, ya que ambos son de Gijón. Para más informes de tan valiosa personalidad, con decir que es el gerente de los consignatarios de la Trasatlántica Española, queda reafirmada su condición de comerciante capaz de hacer navegar por sus vapores, a todo aquel que le pueda oir y gozar de sus dotes persuasivas.

Con la confianza que sabe inspirar don Víctor, me atreví a preguntarle:

—Podría usted, Alvarez, facilitarme el «diagrama» de este fenómeno científico del sabio español?

—¡Hombre! Le escribiré al capitán Pano a New York. Si él dispone de algún rato desocupado, con seguridad nos podría servir informes.

Y en espera de las verídicas notas de la ciudad cosmopolita, de la «Babel de Hierro» según tituló Frau Marsal a su libro interesante, los días se iban sin complacer nuestra ansiedad y esta se amortiguaba ante el silencio.

Ya lo daba todo por desvanecida esperanza, cuando don Aquilino, me avisa por teléfono, del arribo del «Marqués de Comillas», con otro eminente galeno español, radicado en New York, el cual, por ser amigo del Dr. Castroviejo nos podría facilitar los datos que interesaba confrontar. ¡Que feliz coincidencia!

El doctor salmatino, don Julio Samper, al entregarme su tarjeta, me fijé en sus titulares: «Doctor in Medicine and Surgery» «Diaggnostician» 211 W-106 St. New York. He aquí mi hombre esperado. ¡Y luego oirán ustedes por ahí, que los españoles suelen tener una cultura de conserjes municipales!

El ilustre Dr. Samper, acompañado del señor Entrialgo y de don Víctor, el manejador de vapores, propios y ajenos, honraron mi humilde casa. Pecaría de inmodesto si no confesara cuanto me conmovieron estos amigos tan consecuentes, acompañando un sabio español, preclaro y sumamente expresivo. España tiene regalos tan consecuentes, acompañando a valores científicos, que son nuestro orgullo, y gloria de la ciencia en sus múltiples sectores.

—¡Bien venido, Dr. Julio Samper! Pero Wes de verse que nuestro paisano «Castroviejo» es realmente una indiscutible eminencia oftalmológica.

—En los hospitales de los Estados Unidos, lo reputan como el oculista más notable de todo el mundo. ¡De todo el mundo! Así como sucna.

—Luego es verídico cuanto me ha ponderado don Aquilino?

—Mi ilustre amigo, el Dr. Ramón Castroviejo y Briones, de la Universidad de Madrid, fué llamado a Yanquilandia desde hace ya unos seis años. Es un amigo de la ciencia. Produce el injerto de la córnea con su técnica por él inventada, como también inventó y dibujó los instrumentos de que se vale. La admiración es enorme. Sus realidades parecen imposibles. La opacidad de la córnea, que tantas cegueras proporciona a la humanidad, está vencida por los hábiles medios científicos de este joven y eminente español. Sus curaciones causan el asombro en los hospitales americanos.

—¿Y como supieron de su rara habilidad?

—Por los trabajos científicos de las revistas especializadas. Unos doctores que se trasladaron a España, contemplaron y se convencieron de la novedosa realidad. Su éxito causa tanta sorpresa como su modestia. Humildad y humanidad, son virtudes que atesora. Por eso desconcierta en sus evidentes curaciones.

—Entonces ¿su crédito aumenta sin cesar?

—Muy cierto que sí. Sus prodigios causan tal celebración, que actualmente nadie es capaz de aventajarle en su especialidad.

—No sabe usted, Dr. Samper, con cuanto placer le oigo celebrar la gloria de un compatriota, en el corazón de los Estados Unidos. Ninguna raza puede ser superior. Ninguna nación tiene la exclusiva de la ciencia. Y ¿en que consiste su especialidad?

El Dr. Castroviejo, obtiene injertos de ojos de otra persona, para salvar la vista cansada por la opacidad.

SE CREE QUE PORTELA VALLADARES NO PODRA FORMAR GOBIERNO EN ESPAÑA

Opinan en España que Gil Robles es el dueño de la situación y que es el único que podrá formar gobierno

A menos de que el Presupuesto sea aprobado, se predice que el caos económico reinará en España a fines de este año y esa situación da al Jefe de la CEDA fuerza considerable

MADRID, diciembre 13. (AP).—Una tras otra de las minorías de la Cámara han negado su concurso al señor Portela Valladares, para formar Gobierno y de ahí que muchos observadores opinen que el Presidente de la República, se verá obligado a encargar a Gil Robles, la constitución de Gabinete como única solución de la presente crisis.

Los observadores dicen que Gil Robles, es el dueño de la situación y que se halla en condiciones de dictar condiciones, ya que los agrarios, conservadores y liberales-demócratas han negado su apoyo a Portela.

La urgencia en prorrogar los presupuestos, que se vencen a fines del presente mes, da al jefe derechista un arma poderosísima.

A menos de que el presupuesto sea prorrogado, los expertos creen que el caos económico se desarrollará en España, a la terminación del presente año. Los contribuyentes no podrán ser requeridos al pago de los impuestos porque éstos no estarían legalmente aprobados.

Los presupuestos son la única materia legislativa completamente independiente de la aprobación presidencial y que no puede prorrogarse por decreto. La Diputación permanente de las Cortes, pudiera en caso de disolución de la Cámara, aprobar la prórroga, pero para ello se necesita el voto de las dos terceras partes de esa Diputación permanente, basada en la representación parlamentaria de las respectivas minorías, y Gil Robles, tiene en ella la misma fuerza que en el parlamento.

La comisión se compone de cinco cedistas, cinco radicales, incluyendo a Alba, tres socialistas, un liberal-demócrata, un lliguista, un agrario, dos monárquicos, un nacionalista vasco, un esquerrista, un conservador y un izquierdista. Como los socialistas no asisten a las reuniones de la Comisión ni al Parlamento, Gil Robles tiene en sus manos el equilibrio del Poder con sus cinco votos. Usando esta arma para forzar al Presidente de la República a nombrarle jefe del próximo Gobierno, creen los observadores que Alcalá Zamora no podrá hacer otra cosa que asentir, a pesar de todos los esfuerzos que ha realizado para evitarlo.

Los derechistas confían en que el fracaso de Portela Valladares hará ver a Alcalá Zamora, que no tiene otro remedio que encargar a Gil Robles la formación de Gobierno si desea mantener reunidas las Cortes hasta después de la prórroga de los presupuestos.

Se recuerda que Portela tuvo que salir del Gobierno de Lerroux, el 20 de septiembre principalmente a causa de rozamientos con Gil Robles. Los observadores opinan que el bloque gubernamental está deshecho y que en vez de aprobarse nuevos presupuestos par 1936, como Alcalá Zamora esperaba, será necesario prorrogar los actuales presupuestos por un período de tres meses o hasta después de las elecciones.

Manuel Portela Valladares, de filiación independiente, que perteneció al Gobierno de Lerroux, como Ministro de la Gobernación, recibió del Presidente el encargo de formar Gobierno después de cinco días de crisis gubernamental.

El señor Portela Valladares, al salir del Palacio Presidencial, después de su entrevista con Alcalá Zamora, dijo a los representantes de la prensa:

«El Presidente me ha confiado la pesada carga de formar Gobierno y en vista de la grave situación de España y de la República, he aceptado el encargo».

Se negó a contestar a las preguntas que le hicieron los periodistas acerca de una posible disolución de las Cortes.

Inmediatamente comenzó las consultas, pero apenas tiene probalidades en vista del resentimiento de la CEDA.

Chapaprieta, que recibió ayer por segunda vez en la presente crisis el encargo de formar Gobierno, fracasó en sus gestiones y así lo notificó al Presidente Alcalá Zamora. El fracaso de Chapaprieta ha aumentado la tensión en Madrid, pues la crisis ha entrado en el quinto día sin que aparezca una solución a la vista. Todos los edificios públicos están custodiados por fuerzas de policía.

Todo parece indicar que la CEDA está resuelta a no dar su apoyo sino a un Gobierno de derechas y a que se reconozca la posición que tiene en el Parlamento.

Chapaprieta anunció que el general Nicolás Molero que vino desde Valladolid a Madrid, para tratar de la posibilidad de llegar a desempeñar la cartera de Guerra en el Gabinete que trató de formar Miguel Maura, ha sido arrestado por orden de Gil Robles, en su calidad de Ministro de la Guerra interino. Se da como razón para el arresto la de que abandonó su puesto al frente de la división de Valladolid, sin permiso.

DON ALEJANDRO LERROUX VE DESMORONARSE SU GRAN OBRA

Gil Robles prepara un manifiesto que dirigirá al pueblo

Procurará unirse a otros grupos para formar el frente único revolucionario hispano

BARCELONA, diciembre 13. (W. P).—El «Diario Universal» publica unas declaraciones del Jefe del Partido Radical, don Alejandro Lerroux, quien dice:

«Se está deshaciendo toda mi obra, colocando al margen del régimen a las fuerzas que yo había conseguido encuadrar dentro de la República, yéndose de lado cuanto aconseja la lógica parlamentaria y las reglas constitucionales».

GIL ROBLES PREPARA UN MANIFIESTO AL PAIS

MADRID, diciembre 13. (WP).—Los periódicos anuncian hoy que el jefe de la CEDA, don José María Gil Robles, que es hoy la figura dominante en la política española, prepara un manifiesto que lanzará al país tan pronto como quede constituído un Gobierno.

Agregan que Gil Robles, iniciara una activa campaña en toda España, uniéndose posiblemente a otras fuerzas afines bajo el denominador común de «frente único anti-revolucionario».

INFUNDADOS LOS RUMORES SOBRE EL ARRESTO DEL GENERAL MOLERO

MADRID, diciembre 13. (WP).—Los rumores que han publicado los periódicos extranjeros acerca del arresto del general Nicolás Molero, son completamente infundados.

El general Molero ha sido arrestado, en efecto, por orden del Ministro de la Guerra, Sr. Gil Robles y ellos obedece a haber venido a Madrid, procedente de Valladolid, llamado por Don Miguel Maura, cuando gestionaba ayer la formación de Gobierno.

El viaje del general Molero a Madrid, se realizó sin que el distinguido militar cumpliera los trámites que determinan las ordenanzas militares.

A UN ARISTOCRATA LE LLEVARON DIEZ MIL PESOS EN ALHAJAS

BENICARLO, diciembre 13. — Al regresar a su casa, calle del Mar, 33, D. José María Bosch, barón de Casablanca, y su familia, se encontraron con evidentes señales de haber sido robados.

Algunos muebles estaban descerrajados y gran cantidad de ropas por el suelo. Faltaban alhajas por valor de 50,000 pesetas.

Los ladrones, que no han dejado rastro alguno de su delito, debieron entrar por uno de los cristales del balcón, pues aquél aparece cortado por un diamante.

Asciende a más de veinte millones de pesetas el valor del azafrán que se cosecha anualmente en los campos españoles

El cultivo de la rosa del azafrán en Valencia ha alcanzado en estos últimos tiempos un desarrollo extraordinario. Al amanecer, los campos de cultivo, que ocupan grandes extensiones, aparecen como bordados por millones de rosas que abren sus hojas al salir el sol. Entonces, antes de que el calor vuelva a cerrarlas, es el momento de coger la rosa. He aquí unos ejemplares magníficos, recogidos en Campo de Arcís. En el cáliz pueden verse los hilillos del azafrán.

El área del cultivo de la planta iridácea del azafrán comprende una gran mancha de excelente producción, formada por las provincias de Teruel, Toledo, Cuenca, Valencia, Ciudad Real y Albacete, que orlan con mucha menos importancia las de Tarragona, Zaragoza, Guadalajara y Murcia. En total, unas 11,000 hectáreas.

Aromática, tintórea y medicinal, produce 89.000 kilos de estigmas, amén de bulbos y hojas, sin que tenga que temer su comercio la competencia de los produtos en otros países próximos a España, como son Francia (región de Gátinais), Suiza, que lo cultiva en el Tirol, y de lo que produce Austria en su parte meridional e Inglaterra. Los países que más lo cultivan son los de Oriente y también ofrece interés en Pennsylvania. Desde la labor de alzar los barbechos a fin de año, pasando por otros cuidados previos a la plantación de los bulbos en primavera, hasta la cogida de su rosa, ofrece el cultivo del azafrán empleo a la actividad de obreros de ambos sexos. La recolección de su flor ahora, en los meses del otoño, cuando llega el **día de manto**, o de apertura de mayor número de ellas, por la mañana muy temprano cuando el rocío presenta los azafranares bordados de millones de flores que hay que coger antes que el sol cierre los pétalos de sus «rosas», consiente llevar, con el importe de tanto jornal, bienestar a las casas humildes, beneficio que se completa, en estos meses de mayor penuria de otros trabajos campesinos, con la separación de los hilillos o estambres, la desecación y el tostado, que, realizado por familias al calor de amistades antiguas, imprimen a este cultivo un sello tan humano que ha servido de musa, va a la pluma, ora a los pinceles, cuando no del pentagrama.

Una riqueza tal, que anualmente produce más de veinte millones de pesetas por venta de sus productos y que lleva en triunfo mundial el nombre del solar español a los muchos países a que se exportan más de 50,000 kilos, que suponen entrar cerca de ocho millones de pesetas oro, es por todos estos aspectos blasón de la agricultura española.

Se espera que el Tratado comercial con E. U. entre en vigor el mes próximo

MADRID, diciembre 13. (SE).—El Embajador de España en los Estados Unidos, don Luis Calderón, declaró que el Gobierno español terminará sus conversaciones referentes al propuesto tratado comercial entre España y los Estados Unidos, con el fin de que el mismo pueda entrar en vigor dentro de un mes.

—Creo—dijo—que el convenio, tal como se halla en la actualidad, resultará beneficioso tanto para los Estados Unidos como para España. No me es permitido revelar los detalles del mismo, pero confío en que se activará el estudio del tratado cuanto sea posible. De hacerse así podrá firmarse dentro de un mes.

En la reforma constitucional que se proyecta en España no será incluída la abolición de la ley del divorcio

El señor Bellón, juez especial que entiende en la causa promovida por la denuncia de Strauss, después de actuar en Barcelona irá a Madrid, San Sebastián e Islas Baleares

MADRID, diciembre 13. (SE.)—La propuesta reforma constitucional representa los principales deseos de los derechistas católicos, aunque ella no significa ni la abolición del divorcio ni la de la actual separación de la Iglesia y el Estado.

Puede decirse que la comisión tiene ya terminado su estudio y presentará el informe correspondiente al Parlamento para su discusión, si se cumplen los deseos de las derechas.

De aprobarse la revisión, las Cortes quedarían disueltas «ipso facto» y sería necesario convocar a nuevas elecciones. La aprobación de la reforma constitucional fué uno de los primordiales puntos del programa electoral presentado por las derechas en la campaña en que resultaron victoriosas en 1933 y el movimiento en este sentido recibió nuevo ímpetu cuando el presidente Alcalá Zamora, en los Consejos de ministros celebrados durante tres días, explicó sus puntos de vista sobre todos los artículos de la Constitución, después de estudiarla durante tres años, y recomendó varias modificaciones que la citada comisión parlamentaria ha incluído en su informe.

El mayor porcentaje de la ceguera, devenía por esta causa. Hoy puede afirmarse que nuestro sabio y joven español, ha vencido este azote de la humanidad.

Después, agregaba el Dr. Samper, que su amigo no tiene un momento de descanso durante el día. Como su procedimiento es su secreto recibe en su hospital, infinidad de recomendados por sus colegas. Entre las muchas rarezas curativas, se puede citar la extracción de la córnea de un niño nacido ya muerto, para vencer la opacidad de otro niño ciego, que logró salvarle la vista. Sería interminable si le contara sus casos de mayor importancia.

El Dr. Samper, es otro de los que dan esplendor al nombre español en Yanqilandia. Actualmente navega a bordo del Marqués de Comillas, porque su colega titular del barco, el Dr. Costa, hijo de Cartagena, fué operado en New York de apendicitis. Estimo que fué el propio Dr. Samper quien intervino con éxito feliz. Y como el trasatlántico quedaba sin el correspondiente facultativo, se prestó a desempeñar la plaza del amigo en curación, para tomarse unos días de reposo en el viaje de New York-Havana-Veracruz y vice versa.

En cercano día habré de citar a otro español de extraordinaria fama: el ingeniero Sr. Longoria, electricista, que en Cleveland-Ohio está haciendo furor con sus trascendentales invenciones.

Cuando el Marqués de Comillas retorne de Veracruz, los reportes de bahía, no perderían su tiempo si tuviesen ocasión de interviuvar al Dr. Samper, de conversación instructiva, de cultura elevada. También deberé de tratar de este amigo generoso y enaltecedor de España, en unas próximas divagaciones, que habré de escribir.

Y ahora, que vayan diciendo que en España son un atajo de vulgaridades.

LA DENUNCIA DE STRAUSS

BARCELONA, diciembre 13. (SE.) El juez especial, señor Bellón, de la causa iniciada por la denuncia del empresario de juego mejicano, Daniel Strauss, que ya ha costado una crisis ministerial, ha continuado interrogando a comerciantes e industriales de aquí y a un periodista holandés, llegado con el objeto de reunir información sobre el escándalo del juego.

El juez especial partirá para Madrid e irá más tarde a San Sebastián y a las Islas Baleares, en uno de cuyos puertos el mejicano Strauss estuvo explotando el juego por corto tiempo.

EL TRATADO DE COMERCIO CON LOS ESTADOS UNIDOS

MADRID, diciembre 13. (SE.)—El embajador de España en Washington, don Luis Calderón, regresará probablemente a los Estados Unidos dentro de un mes, terminada ya aquí la información detallada que ha hecho ante el gobierno del estado de las negociaciones para el nuevo tratado de comercio entre los dos países.

El embajador, con varios peritos de la sección comercial del ministerio de Estado, estudiarán detenidamente todos los detalles y extremos del proyectado tratado, antes de la partida para los Estados Unidos del embajador.

LA ESPAÑA DE HOY

Ortega y Gasset va a celebrar sus bodas de plata con La Cátedra

(Por MANUEL AZNAR)

Hace veinticinco años que Don José Ortega y Gasset, el eximio pensador, ganó por oposición la cátedra que ocupa en la Facultad de Filosofía de Madrid. El suceso es, como símbolo, de bastante consideración para que los españoles —y los hispano americanos, por supuesto— nos preparemos a celebrarlo según merece.

Apenas salido de la mocedad, Ortega y Gasset de vuelta de las Universidades de Alemania, se reveló como una esperanza del pensamiento hispánico. Los ejercicios de la oposición fueron la promesa cierta del fruto granado que hoy admiramos. Luego, el escritor iluminó, como muy pocos antes que él, todo el horizonte de las letras españolas. Su estilo, de una originalidad indiscutible, había de influir entrañablemente en los rumbos literarios de toda la juventud que escribe el castellano: hoy, apenas si alguno de los escritores o periodistas de mi generación puede asegurar en serio que no ha recibido de Ortega y Gasset lecciones decisivas.

Finalmente, el hombre político que hay en Ortega y Gasset, estaba llamado a fijar en su prosa rumbos profundos del espíritu nacional. A él se debe la gran reacción de España contra lo que llamó y llamamos después todos «la vieja política».

A él debemos el nacimiento y desarollo de los anhelos de una gran renovación española. Y cuando monárquicos y republicanos luchaban, allá por los años 1930 y 1931, unos por mantener el Trono, otros por instaurar la República, la intervención Ortega y Gasset en la contienda contribuyó profundamente a decidir el pleito. La constitución, primeramente, de la «Agrupación al servicio de la República», y luego la publicación del famoso artículo titulado «Delenda es Monarchia» inclinaron hacia el republicanismo a millares de conciencias españolas.

En el actual momento, el prestigio que Ortega y Gasset ha alcanzado en su pueblo es de tal índole que comienza a crearse en torno a su figura la unanimidad nacional con que una Patria glorifica y exalta a sus hijos insignes. Buena prueba de ello es que «El Debate» órgano del confesionalismo, gaceta de las más acendradas actitudes religiosas, católicas, vaticanistas, rinde a Ortega y Gasset, el homenaje de su reverencia en juicios del tenor siguiente:

—«Cuando el título de maestro se ha ganado de una manera efectiva, por la influencia del pensamiento y de la obra de un hombre sobre varias generaciones juveniles y sobre zonas enteras de la sociedad española, la importancia del aniversario no es baladí. Dejaríamos de estar atentos a las realidades de la cultura si lo dejáramos pasar silenciosamente

Con ninguno de los hombres que figuran en la avanzada de nuestras letras hemos discutido tan amenudo como con Don José Ortega y Gasset. Hemos discutido unas veces, criticado otras, glosado simplemente algunas. Esto quiere decir que, si en muchas ocasiones ha faltado la coincidencia, no ha faltado nunca la consideración. Cuantos de buena fe viven entregados a una labor positiva, no suelen discutir o comentar ociosamente. Si no tuviéramos el mayor gusto en reconocer, de una manera explícita, el interés que la figura del señor Ortega nos inspira, el reconocimiento estaría implícito en la atención que siempre le hemos dedicado.

Hemos respetado —añade «El Debate»— en don José Ortega y Gasset un pensamiento independiente, un rico fondo de cultura, una grave ecuanimidad, y hemos admirado una pluma exquisita y brillante— en algunos aspectos, tal vez la primera de nuestros días— y un sentido crítico y despierto en extremo.

La significativa elocuencia de su estilo —agrega en otro párrafo— le ha permitido, en muchas ocasiones, el mayor acierto y el mayor triunfo accesible al escritor: dar la expresión inmejorable. Es algo que da pena llamar «frases» porque se suele dedignar así a las frases vacías, y las de Ortega son, como algunas de don Antonio Maura, frases llenas, compactas, henchidas de significación, en gran número de casos de adopción imperativa para todos. Discurriendo el señor Ortega y Gasset sobre la actualidad española, ¡cuántas cosas certeras ne ha dicho!

En el orden literario, la antología tendría que ser interminable. La vida y el paisaje de España los ha dado Ortega en condensaciones admirables—recordemos aquello de El Ecorial, «nuestra gran piedra lírica»— y la misma actualidad política, que no es su fuerte, la ha inspirado felices acentos. A esta Constitución, no le encontraba Ortega «ni los pies ni la cabeza». Durante la discusión del Estatuto de Cataluña mantuvo una actitud firmemente nacional. No sé nos olvida aquella respuesta al señor Hurtado cuando este hablaba de «pactos» entre el Estado español y le región autónoma: «No sé Derecho: pero sé quedarme atónito». Es posible que nuestras izquierdas no le perdonen nunca el haber lanzado la frase: «beatos de la democracia».

Así, en párrafos que, si no esconden las discrepancias, tratan de subrayar lo que en Ortega y Gasset hay de nacional, de español, y de español universal, como son siempre los grandes hombres, festeja «El Debate»», órgano de las derechas, las bodas de plata del gran hombre con su cátedra de Filosofía.

No sé todavía cómo celebrará la juventud de España el suceso. No sé tampoco cómo lo celebrarán las juventudes de la América española. Unas y otras deben a Ortega y Gasset muchas emociones, muchas ideas, muchas lecciones de buen pensar y de buen mirar, muchas interpretaciones nuevas de la vida, de los hombres, del paisaje en torno.... Ortega y Gasset es uno de los más fuerte suscitadores de pensamientos y de emociones que han conocido los jóvenes de habla española en los últimos veinticinco años.

Sus libros son tan nacionales en Madrid como en Buenos Aires, en la Habana, en Méjico, en Lima o en Bogotá. «He aquí —dijo Curtius»— a uno de los doce pares de la intelectualidad europea».

Ortega a los veintincinco años de tarea, ha escalado la cumbre de la fama y tiene ya el reconocimiento y la admiración y la reverencia y la gratitud de todo el mundo de habla española.

Yo he de volver sobre el tema. Hoy no he pretendido sino recordar a mis amigos cubanos y a mis amigos españoles residentes en Cuba, la fecha de este aniversario que, por tratarse de quien se trata, nos obliga a todos y a todos nos recuerda deberes que cumplir.

El gran escritor y filósofo español es uno de los espíritus más fuertes de la cultura occidental de nuestro tiempo.

Madrid 22—11—935.

Otro pintor español, Julio de Diego, ha obtenido un importante premio en una exposición efectuada en Chicago

En el Ministerio de Agricultura se van a reunir las fuerzas económicas de toda España para constituir la Confederación Española de la Producción y del Comercio. Incendio en Sta. Fe

MADRID, diciembre 13. (SE.)—En Estado facilitaron la siguiente nota:

«Reciente aún el triunfo obtenido por el señor Hidalgo de Caviedes en la Exposición que celebra anualmente el Instituto Carnegie, nos llega la noticia de un nuevo éxito logrado por un artista español en un certamen norteamericano.

Don Julio de Diego, pintor español, que lleva varios años residiendo en Chicago y en donde era conocido por haber celebrado varias Exposiciones de sus obras, ha ganado, con su obra «Grant Place», el premio Martin B. Cahn en la XLVI Exposition of American Paiting and Sculpture. Esta Exposición de pintura y escultura americana, que se celebra en el Instituto de Arte de Chicago, tiene carácter nacional, y es, después de la Exposición Internacional del Carnegie Institute, la más importante que se celebra en Norteamérica.

El señor De Diego ha obtenido también en reñido concurso con artistas del país la decoración mural del comedor de oficiales del cuartel Fort Sheridan, de Chicago».

SE PRESENTARAN AL ESTADO SOLUCIONES A LOS PROBLEMAS PENDIENTES

MADRID, diciembre 13. (SE.)—Se celebrará en el salón de actos del ministerio de Agricultura, Industria y Comercio una importantísima reunión de las fuerzas económicas de toda España, a la que asistirán numerosas representaciones de las mismas. El Gobierno, consciente del gran relieve de esta asamblea, ha dictado una orden ministerial en la que se hace constar el objeto de la convocatoria y se encomienda a los altos funcionarios de dicho departamento ministerial su asistencia y apoyo.

Se trata de constituir un gran organismo central, denominado Confederación Española de la Producción y del Comercio, que sea la representación efectiva de la economía española, como ente real, que reuna las economías regionales, locales y de ramo, por medio de sus respectivas organizaciones, si las tiene, o creándolas donde no las haya.

Tendrá como fin esta organización la presentación al Estado de soluciones a los problemas pendientes, tanto interiores como exteriores, ya etudiados por todos los elementos afectados por los mismos, así como al desarrollo del comercio interior y exterior.

VIOLENTO INCENDIO EN SANTA FE. LAS PERDIDAS, CUANTIOSAS

GRANADA, diciembre 13. (SE.)—Más de cien mil pesetas de pérdidas ha ocasionado un incendio declarado en la casa número 2 de la calle del Salitre del pueblo de Santa Fe, producido a consecuencia de un corto circuito y ardió por completo la armadura de la casa y parte de la planta baja. En ésta había un almacén de cereales propiedad de Juan Alvarez y Francisco Bailón. Los géneros, valorados en unas 60.000 pesetas, ardieron por completo.

Cinco inquilinos de la planta alta perdieron sus ajuares. Las pérdidas en muebles se calculan en unas 11.000 pesetas.

El fuego quedó dominado a las tres horas de iniciado.

UN TRANSEUNTE DERRIBADO POR EL VIENTO, FALLECE POCO DESPUES

JAEN, diciembre 13. (SE.)-Cuando transitaba por una calle de esta capital el vecino Domingo Castillo Barrera, a consecuencia del fuerte viento huracanado reinante, se dió un fuerte golpe contra la pared de una casa. Trasladado rápidamente a la casa de socorro falleció a los pocos momento, a consecuencia de una hemorriaga cerebral.

UN HIJO MATA A SU PADRE POR CUESTION DE INTERESES

LUGO, diciembre 13. (SE.)—Comunican de San Esteban que murió asesinado el vecino de aquella parroquia Manuel Guerreiro Somoza.

Realizadas las oportunas averiguaciones, ha podido comprobarse que el autor de la agresión es un hijo de la víctima llamado Manuel, de treinta y cuatro años.

El cadáver presentaba una herida contusa en el parietal derecho y otra incisa en el lado izquierdo de la cara.

También presentaba otra de arma de fuego en el costado izquierdo, que fué la que le produjo la muerte.

La Benemérita detuvo a otro hijo de la víctima llamado José, joven de dieciocho años, por suponerse que pudiera estar complicado en el asesinato.

En su declaración la viuda de Manuel afirmó que el autor era su hijo Manuel, que estaba enemistado con el padre por cuestión de intereses.

El asesino huyó al monte, ignorándose su paradero.

CASAMIENTO DE UN JAPONES

ECIJA, diciembre 13. (SE.)—Santiago Yokota, de 31 años de edad, equilibrista en la cuerda floja, natural de Yokohama, fué bautizado en la iglesia católica y después casado con una modista de aquí, señorita Elena Ojeda. Una gran multitud asistió a la ceremonia.

DOS REVOLUCIONARIOS SON CONDENADOS A MUERTE POR MATAR A UN GUARDIA CIVIL

CORDOBA, diciembre 13. (SE.)—Lorenzo Guillén y Juan Rojas fueron sentenciados a muerte, por una Corte Marcial que los encontró culpables de la muerte de una guardia civil, durante los acontecimientos revolucionarios de diciembre de 1933 en Bujalance. Otros once acusados recibieron sentencias de dos a 26 años de prisión, mientras que 13 fueron absueltos.

VIDA ESPAÑOLA

DE ETICA PROFESIONAL

Por X. X.

BUENO, y en qué quedamos, hay o no...?

Hay o no derivaciones...?

Hay o no más personas complicadas...?

Hoy o no ganas de aclarar el punto de modo definitivo...?

El punto, el negocio Strauss, esto es, el affaire del juego...

El negocio de Strauss, el inventor, que dió con la martigala, en un maravilloso aparatito de extrema genialidad, de hacer que se parara la bolita según le conviniera de momento...

Serenidad se llama esta figura en la picaresca de hoy.

Strauss, el inventor de este negocio, es un hombre serenísimo...

El cual llegó a Barcelona con esta importantísima propuesta:

—Si me dejan jugar, yo pago tanto...

Estuvo luego en Madrid, y volvió a la propuesta nuevamente:

—Si me dejan jugar...

Y hubo cuestión.

Ya se sabe de personas que hubieron de coger sus pesetejas para poner la cosa en condiciones: entre ellas, un periodista.

La prensa de la derecha, cuando trataba de él, contaba así:

—Fulano, sí, ciertamente... Fulano, periodista catalán...

Y hubo «La Libertad» de responder:

—Sí, claro, periodista catalán... Y además, de las derechas.

Es de importancia el detalle. «La Libertad» pensó, con fundamento, que no debía pasar inadvertido...

Pero he aquí que se levanta en la sesión de ayer del Parlamento un diputado monárquico que le arroja esta flecha al presidente:

—Diga, Sr. Presidente, ¿es verdad que ese Strauss volvió a escribir...?

El Sr. Presidente se incomoda: no debe ser de su gusto el que se le suponga en relaciones, por su parte involuntarias, con el tan genialísimo inventor.

—Ni una palabra más sobre este asunto...! —replica al diputado.

—Es que se dice...

Y vuelta el Presidente:

—Bueno, bueno, ya está bien...! Ni una palabra más, ya se acabó...

No se acabará, no obstante, porque advirtió enseguida «Informaciones»:

—¿Qué es eso que se corre por ahí...?

Y se respondió a sí mismo:

—Se corre por ahí que ha escrito Strauss al Sr. Presidente de la Cámara, hablándole otra vez de su negocio, ¿acusando a la par a cierta prensa de haber intervenido en la cuestión...?

Enseguida, otra pregunta:

—¿Es esto así, no no lo es...?

Y detrás de ella este ruego:

—Si fuera así, precísase aclararlo por el buen nombre de todos. Si debe echarse una mancha, hay que buscar a solo los culpables, para que no padezcan los demás...

Esto pidió «Informaciones», que tiene una moral y la defiende...

Pero después, ¿qué pasó ¿Por qué calló la otra prensa...? ¿Por qué quienes penetran tan a fondo en la intimidad extraña, cuando suponen encontrar en ella un cualquier pingajillo indeseable, por qué callaron aquí...?

El suelto de «Informaciones» era una exhortación ineludible.

Quienes se pasan la vida haciendo de cancerberos de la honradez nacional, y de ángeles de la guardia de la honradez de la administración, debieron recogerlo en el momento... y debieron pedir a toda costa que se esclareciese el punto.

Cantó «La Libertad» con regocijo:

—Sí, claro, un periodista catalán... Y además de las derechas...!

Pero ahora ya no puede hablar así, porque se ha ensombrecido la cuestión. Ahora cabe imaginarse que bajo este silencio funerario de los grajos de costumbre, que tienen por oficio el de chillar, se agazapa quizás una manada de periodistas de izquierda que también compartieron el negocio de la martingala célebre...

Y hay que tratar la cuestión... Los ángeles de la guarda de la honradez del país, deben tratar a fondo la cuestión.

Porque este es de creer que no sea el caso de la frasecilla pícara:

—Dijole la sartén a la cazuela...

Pida camisas con el nuevo cuello Peco
MARCA REGISTRADA
Semi-duro
(sin almidón)
• No se arruga
• No se encoge
• No se aplasta
Nunca pierde su impecable elegancia
Aunque luce como duro es tan flexible que puede usarse con pasador
Su lavado es tan sencillo como el de cualquier camisa de cuello flojo
Exclusivo de las famosas marcas PREMIER y Packard

Regalos para Pascuas

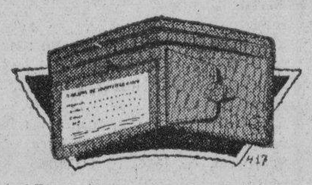

POSEEMOS EL MAYOR SURTIDO EN EL COLOR CAOBA.
—EL COLOR DE MODA—
ELIJA CON TIEMPO SU REGALO.
"La Casa del Perro" Neptuno 38 Tel. M-9453

Cooperativa Médica de Dependientes

AVISO A NUESTROS ASOCIADOS

Quedan invitados por este medio para el acto de entrega del título de Socio de Honor de esta institución al señor Ingeniero Jorge Luis Echarte, Secretario de Obras Públicas, que tendrá lugar mañana domingo, día 15, a las diez de la mañana en nuestro Sanatorio de Luyanó.

Esperamos vernos honrados con su asistencia.

EL COMITE EJECUTIVO

M.E.C.D. 2016

DESDE EL BULL PEN

Con una fortuna de 50 millones de pesos, Tom Yawkey no ha reparado en gastos para devolver a Boston sus días championables dentro de la Liga Americana

Por GALI

Hace muchos años, cuando el Coronel Jacob Ruppert abandonó las oficinas de su cervecería para dedicar parte de su tiempo al baseball, comprando las tres cuartas partes de las acciones del New York Americano al Coronel Houston, muchos dijeron que el sonriente irlandés hacía mal en «comprar» los pennants para la ciudad de Gotham... Todo fué porque una vez instalado como presidente del team Yankee, Ruppert empleó las sumas que fueron necesarias para convertir al New York en una potencia basebolera... El primer paso fué la compra del Bambino Ruth a un precio que era entonces prohibitivo... Después surgieron las contratas de Whitney Witt, Roger Peckinpaugr, Everett Scott, Joe Jumping Dugan, Joe Bullet Bush, Sad Sam Jones y McMillan, y cuando en 1932 se anunció la compra del zurdo Herbbie Pennock al Boston, críticos y fanáticos se reunieron para declarar a una voz que Boston estaba regalando sus mejores hombres al New York, y que Ruppert compraba los campeonatos con su dinero... Cada vez que alguien hacía referencia a la fortaleza del equipo newyorkino, el comentario de los miembros del club de «Los Eternos Amargados» era siempre el mismo, «Seguro! Cómo no van a ganar pennants seguidos cuando tienen millones de pesos que les respalden!»... Y nunca se perdonó al Coronel Jacob el hecho de que hubiese empleado gran parte de su fortuna para proporcional a New York el team champ onable que le hacía falta.

Bien, ahora parece que tenemos en Boston «otro Coronel Ruppert», y mucho tememos de que dentro de poco tiempo salgan nuevamente al escenario los representantes del club de los Amargados, para hacer el mismo comentario que hicieron cuando se registró el alza de los Yankees en la Liga Americana, por medio de importantes transacciones... «Tom Yawkey—dirán ahora—está comprando un pennant para Boston!»... Y, seguidamente se apoyarán en cifras para demostrar que el joven multimillonario, que es poseedor de una fortuna de más de 50 millones de pesos, ha gastado ya más de tres tratando de colocar nuevamente a los Red Sox en la ruta ganadora dentro de la Liga Americana...

Un repaso a las estadísticas demostrará que los amargados tienen razón en la parte que se relaciona al gasto hecho por Yewkey desde que se hizo cargo del Boston hace par de años... El joven sportsman no ha reparado a fin de verse presidente de un team campeón del mundo, y he aquí lo que ha empleado hasta el presente, sin que haya podido ver realizado su ideal:

1.—$1.000.000 por la compra del club.
2.—$1.500.000 en la reconstrucción de Fenway Park.
3.—$125.000 por Lefty Grove, de los Atlét cos.
4.—$350.000 por el manager Joe Cronin, del Wasrington.
5.—$35.000 por Lyn Lary, del New York.
6.—$25.000 por Julius Solters, del Baltimore.
7.—$60.000 por Billy Werber y el pitcher Pipgras, de los Yankees.
8.—$55.000 por Rick Ferrell y Lloyd Brown, del San Luis
9.—$25.000 por Carl Reyondls, del San Luis.
10.—$25.000 por Wesley Ferrell, del Cleveland.
11.—$300.000 por Jimmy Foxx, Jhonny Marcum, Eric McNair y Roger Cramer, de los Atléticos. (La venta de Foxx y Marcum ya ha sido anunciada y la de los otros dos players se hará en enero).
12.—$100.000 gastos varios, comprendiendo pequeñas transacciones.

No se sabe cómo combinará Joe Cronin el team de Boston para la próxima temporada, en la que debe salir favorito para ganar; pero tenemos la impresión de que cuando se alcen las cortinas de la season de 1936, Rick Ferrell estará detrás del catcher; Jimmy Foxx, en la inicial; Oscar Melillo, en segunda; Joe Cronin, en tercera, y Eric McNair, en el short... Los outfielders serán Carl Reynodls, Roger Cramer y Mel Almada, que son todos excelentes bateadores y fildeadores... Y el pitchin staff contará con el siguiente «Big Four»: Lefty Grove, Wesley Ferrell, Johnny Marcum y Fred Ostermuller!... La contrata de Al Simmons ha fortalecido bastante al Detroit, pero no creemos que el team luzca tan fuerte como el Boston para ganar el pennant de 1936... Simmons, colocado en el center, entre Coslin y Pete Fox, dará más punch a la novena, pero no aumentará su defensiva, porque el hombre que sale, Jojo White, era precisamente una de las mejores columnas que tenía el club... Wh'te no podía batear gran cosa, pero, al igual que aquel Tom Oliver que nos visitó en 1930, era una maravilla dentro de la Liga Americana a la hora de fildear... Memphis Bil Terry, manager de los Giants, ha explicado ya el misterioso cambio hecho por su club con el San Luis, en virtud del cual la novena newyorkina ha conseguido a la segunda base Burguess y Whitehead... Según Bill, la transacción de Whitehead fué a cambio del pitcher Leroy Parmelee, player por player... Pero por acuerdo especial, el New York se ha comprometido a enviar al pitcher Alan Stout y al infielder Al Cucinello a club Columbus, de la Asociación Americana, y al infielder Paul Weentraub al Rochester, de la Liga Internacional...

¿Que han hecho los clubs de las Grandes Ligas durante el mitin de magnates celebrado este año en Chicago? He aquí las transacciones y acuerdos tomados:

1.—El Boston Red Sox obtiene al first baseman Jimmie Foxx y al pitcher Johhny Marcum de los Attéticos a cambio del pitcher Gordon Rhodes, el catcher George Savino y una cantidad de dinero que se cree ascienda a $150.000

2.—Los Tigres de Detroit han adquirido al outfielder Al Simmons del Chicago White Sox, por $75.000

3.—Los Reds de Cincinnati han tomado al infielder Tommy Thevenow, del Pittsburgh Pirates.

4.—El Boston Braves, dirigido ahora por el veterano Bob Quinn, adquirieron el catcher Al López, al pitcher Ray Benge y al infielder Ray Moore.

5.—El Brooklyn cede también al infielder Tony Cuccinello en la operación.

7.—Los N. York Yankees cambiaron al pitcher Johnny Allen al Cleveland, por el pitcher Monte Pearson y el novato Steve Sundra, que pitcheó el año pasado para el Minneapolis.

8.—Los Gigantes ceden a los pitchers Leroy Parmelee y Alan Stout y al infeilder Phil Tinetraub, a los Cardenales de San Luis, por la segunda base, Burguess Whitehead. El San Luis envió a Stout y la segunda base Al Cuccinello al Rochester, y al infielder Winetraub al Columbus.

9.—Los Cardenales enviaron a los outfielders Jack Rothock y Ernie Orsatti, así como al pitcher Tonny Kauffman, al club Rochester, de la Liga Internacional, reclamando a los outfielders Louis Scoffic y Eddie Morgan, que jugaron con el Bloomington este año.

10.—Los Cardenales adquirieron los servicios del catcher y outfielder, Cap Clark, que el año pasado actuó con el Ashville.

Trimalta, Little Turtle y Manitobian, en gran justa en Oriental Park

ADOLFO LUQUE PITCHEARA ESTA TARDE FRENTE AL "SANTA CLARA"

Será esta noche el homenaje al team del Atlético

Un gran programa se fija para el floor del Atlético, en honor de las chicas de Ed. Casas

Esta noche se efectuará el homenaje que se preparaba en honor de las muchachas del team senior de basket del Atlético. La lluvia impidió su celebración el jueves último, y, como resultado, los organizadores se han visto forzados a brindar el «show» esta misma noche, en el floor delCAC, como previamente se había acordado.

El programa ya lo conocen todos ustedes. En el primer turno, a las nueve, jugará el team que nos representó en las Olimpíadas frente al conjunto senior del club Fortuna, que tiene en sus filas algunas estrellas del sport. Después actuará el team homenajeado en una exhibición frente a un team masculino. Y por último se brindará el choque de los teams femeninos del Cuba Nueva y San Carlos.

Para cerrar con el auténtico broche de oro, los fanáticos presenciarán el interesante concurso de tiradas libres, primero que se ofrece en Cuba, en el cual un grupo de distinguidas jugadoras tratará de llevarse el campeonato de efectividad en los fouls goals por 1935. Y esto hará que la fiesta preparada resulte del agrado de todos.

MOSQUITO FRENTE A SENIORS

En el juego del Fortuna frente al team Olímpico encontrarán muchos fanáticos una oportunidad de comprobar si Mosquito Ordeñana es o no una verdadera maravilla tirando al goal.

Mosquito ha hecho lo que ha querido con los guards que han intentado detenerle en el campeonato de juniors, y muchos aseguran que podrá hacer lo propio con los seniors, pero, como siempre resulta más difícil burlar la vigilancia de un hombre experimentado, creemos que el juego de esta noche puede ofrecer a todos una idea bastante interesante de lo que puede hacer el atleta reglano frente a defensas de categoría.

LAS CONCURSANTES DE FOULS

En el concurso de tiradas libres tomarán parte las siguientes jugadoras:

Berta Rubio, del C. de Hornedo.
M. Escarpenter, del San Carlos.
Pouppe Puig, del Sepúlveda.
Olga Azcué, del Atlético.
Olga Tous, del Deportivo Tous.
Marta Hernández, del Estrella.
Chacha Pérez, del Liceo de Bejucal.
Lydia Gutiérrez, del Instituto Edison.
Y otras mas.

BOXEO DE LA LIGA POPULAR, MAÑANA, EN EL MIRAMAR GARDEN

La Liga Popular de Amateurs de Cuba, continúa su Campeonato de Boxeo con un magnífico programa el próximo domingo día 15 a las tres de la tarde en Miramar Garden.

Figuran en el programa algunos vencedores del primer round eliminatorio, entre ellos Raúl Sanguily, Máximo Morales, René Contino y Emérito Baró, los cuales esperan salir vencedores nuevamente.

Entre los debutantes han llamado la atención por sus demostraciones en el training, el olímpico Felipe La Valle, Lorenzo Safora (Kid Jorocón), Avelino Terry, Elpidio Ponce de León, el popular nevero de Colón y Félix Blanco, el ídolo del Centro de Dependientes.

Primera pelea: Avelino Terry vs. Raúl Sanguily.

Segunda pelea: Felipe Elósegui vs. Máximo Morales.

Tercera pelea: Muler Johnson vs. Felipe La Valle.

Cuarta pelea: Semi-final: Kid Jorocón vs. René Contino.

Star bouts: Emérito Baró vs. Elpidio Ponce de León.

Félix Blanco vs. José Páez.

He aquí una parte del team senior femenino de basket del Atlético de Cuba que será homenajeado esta noche en el floor del CAC. En la composición tenemos a Totó López Senén, espectacular center; Josefina Odoardo, habilísima hija de Pappy; y Tita Azcue y Rosalía Pachó, formidables forwards.

Amateur Aces

—Una esperanza de Cuba
—Sobre el viaje a Berlín.
—Guabela otra vez al floor.

(Por DAN)

«México no irá definitivamente a las Olimpiadas, pero, aquí no hemos perdido la esperanza todavía»— nos dijo ayer un distinguido deportista—Y después agregó que se están haciendo gestiones de importancia cerca del Gobierno para conseguir el crédito necesario para la excursión.. (Nosotros dudamos mucho de que se consiga, empero!). . . Perico Miranda, coach de natación del Columbus, cree que en Cuba se podrá bajar del minuto en los 100 metros de natación... Y dice que Alberto Raurell será el año que viene el nadador más completo de Cuba... Miranda no espera el «come back» de Lin del Valle y Oscar Martínez Conill. Dice que ambos han sido superados ya definitivamente por Tejada y Raurell... Otro nadador en quien espera mucho Mirando es Paco Escobar, que se encuentra actualmente en la Florida... Raurell está estudiando en un colegio de New Jersey, pero estará en la Habana para el mes de Junio... Se asegura que muchos atletas del Miramar Yacht Club están descontentos, y que pasarán al Vedado Tennis tan pronto finalice la temporada de foot ball... El traslado lo determinará la directiva que salga electa.

x x x

El nuevo floor del VTC, luce extraordinariamente, pero, expertos aseguran que la madera (pino americano) no es muy resistente...Sin embargo, tiene sobre ella un nombre que es una garantía de perpetuidad: «Miguel A. Moenck»... Lo mejor d l floor azul es su perfecta iluminación.. Un detalle curioso: pese a que el Vedado tiene siempre enorme popularidad, y a que se está celebrando la mejor parte del campeonato junior en sus terrenos, el floor no ha podido superar todavía la mejor entrada registrada en el piso de los anaranjados!!!... Mañana domingo se juega el segundo choque de foot ball del campeonato junior, comenzando la «fiesta de forward passes y off tackles a las tres de la tarde»... La lucha será entre «Civiello» Miguel y el eleven del Casino de Hornedo... En cada fiesta de basket ball se registra amplia discusión entre los partidarios de Quintela, Menéndez y Mosquito.. ¿Quién cree usted que es útil?... (Se admiten respuestas por escrito)...

x x x

Durante largo tiempo se nos ha venido diciendo que Alberto Deschapelles no podía jugar sin la cooperación de Pity García y Armando Cuervo; sin embargo, el veloz center ha ingresado en el equipo del Cubaneleco con éxito, y se está destacando, sin tener a Pity y a Armandito a su lado... Cuando Deschapelles está en el floor, muchos atletas tiene el mismo comentario: «Deschapelles es cuento»—dicen, «Nada más que tiene una jugada!»— sin embargo, todos los teams vienen jugando con él desde hace tiempo y ninguno ha podido contenerle, especialmente este año!!!... Lo mismo pasa con el rubio Quintela... Todo el mundo dice que él es fácil de detener, si se le gardea a un metro de distancia, pero, las temporadas pasan y el muchacho continúa encestando sus goals.. Raúl Canosa, coach del colegio La Salle, está pasando los días tratando de convencer a Oscar Fornagueras, de que la copa de segundo lugar del campeonato intercolegial para teams menores de 15 años le pertenece—si el Ariel no quiere discutirla!!!

Excelente programa de ocho carreras se desarrollará esta tarde en el track de Marianao

Beton, Espoir, Camagüey y Good Sense en un gran evento a milla y octavo. Smiling Moon luce grande en su grupo. Trimalta tendrá que luchar mucho para vencer

SELECCION ESHIPICAS

PRIMERA CARRERA: Nelson, Ooutbreak, Ruth Marie.
SEGUNDA CARRERA: Cooey, Bob Custer, Doramelia.
TERCERA CARRERA: Lucky Kate, Disruption, M. Stewart.
CUARTA CARRERA: Tea Topics, Smiling Moon, Dolice.
QUINTA CARRERA: Hero Olga, Pekin, Littel Turle.
SEXTA CARRERA: Beton, Wandering Gold, Camagüey.
SEPTIMA CARRERA: Keltner, Leo B., Pretty-las.
OCTAVA CARRERA: Bon Mot, Red Eva, Noreda.

Beton va esta tarde en pos de su cuarta victoria consecutiva. Hondas dudas asaltan a muchos caballistas respecto a la posibilidad de que el hijo de Sweep On pueda ganar la sexta carrera hoy.

Sin embargo, nosotros modestamente creemos que es el ejemplar al que habrá que derrotar. En pista seca ya el ejemplar del Aevos Stable probó que Cuba le había sentado a las mil maravillas. Ganó dos en distancias y después resultó triunfalmente en una justa corta. Hoy va a mayor metraje, milla y octavo con 110 libras y el capacitado Fernandez a hardo.

Contrarios tiene en la competencia, sin género de dudas, Camagüey nos parece un tanto descartado por la distancia de la justa y que el track no estará ligero completamente. Espoir y Good Sense son a nuestro juicio los dos contrarios peligrosos del hijo de Sweep On.

La primera va en distancia de su agrado y puede con el peso que se le ha asignado y Good Sense dará otra buena carrera en el track lento que debe imperar esta tarde. Pero en síntesis, escogemos a Beton como el posible ganador.

CUIDADO CON MANITOBIAN

Trimalta y Little Turtle lucen con grandes probabilidades de victoria en la quinta. La yegua de Alvarez y Wilrycy corre lo mismo el piso lento que el seco, pero Little Turtle tendría mucho mjs chance de triunfo si la pista estuviera completamente ligera.

Nosotros queremos llamar la atención de nuestros lectores respecto a Manitobian Este ejemplar es de buena clase y hoy llevará encima a Rodríguez, el Jibarito, lo que duplica sus chances de ganar esta carrera. Pekin tiene una buena posibilidad también y Hero Olga, tiene chance lejano. Se nos hace difícil creer que la yegua hija de Herodot pueda vencer a estos contrarios. Dura carrera, interesante en grado sumo, inclinándonos nosotros un tanto al ejemplar de Rumage.

BUENA PARA SMILING MOON

Smiling Moon marchó en la punta en su última salida, una carrera a milla y cincuenta yardas en pista ligera. Hoy va a la misma distancia en track un poco más blando que indudablemente favorecerá su chance de lucimiento. Llevando a Fernando Fernandez al lomo, la yegua de Pisi y McIntire debe derrotar a estos contrarios. Esperamos una mejoría en Tea Topics y creemos que Rough Rider podrá hacer una buena demostración si no seca mucho el track de ahora al momento de que se celebre esta justa.

En la primera, Nelson debe ganar Tiene un gran chance. Nos decidimos por Doramelia en la segunda; por Border Patrol en la tercera; y Par Wrack en la séptima, con recomendación de no perder de vista a Royal Lassie, un buen ejemplar que seguirá mejorando.

PROGRAMA PARA HOY

PRIMERA CARRERA. 5½ Furlongs. (Para tres años y más)
RECLAMABLE. PREMIO: $150.00

Mc Cracken	110
Outbreak	107
Nelson	110
Ruth Marie	108
Hiusk O-Hare	106
Bernie K.	110
Blondino	110
Satin Shoes	108
Donna Tutti	106
Elegible:	
Valeen	106

SEGUNDA CARRERA. 5½ Furlongs. (Para tres años y más)
RECLAMABLE. PREMIO: $150.00

Dick Weidel	113
Bob Custer	110
Doramelia	106
Affirmative	107
Dim Dawn	104
Cooley	108
Julio Macaw	110
Joust	106
Elegible:	
Valeen	106

TERCERA CARRERA. 5½ Furlongs. (Para tres años y más)
RECLAMABLE. PREMIO: $150.00

Border Patrol	115
Lucky Kate	104
Decorous	112
Lady Broadside	112
M. Stewart	108
Disruption	104
Potential	108

CUARTA CARRERA: 1M 50 Y. (Para tres años y más)
RECLAMABLE. PREMIO: $150.00

Tea Topics	x101
Smiling Moon	106
Mint Paragon	x106
Dolice	114
High Socks	111
Rough Rider	113
Danger Zone	106
Magnitude	112
Elegible:	
Maple Princess	102

QUINTA CARRERA 5½ Furlongs (Para tres años y más)
RECLAMABLE. PREMIO: $200-00

Silent Monk	109
Little Tirtle	112
Manitobian	107
Trimalta	109
Pekin	109
Queens Flag	103
Wahun	107
Hero Olga	109
Elegible:	
Blue Bubble	106

SEXTA CARRERA. 1.⅛ M. (Para tres años y más)
RECLAMAELE. PREMIO: $200-00

Camagüey	107
Beton	110
Espoir	115
Good Sense	114
Wandering Gold	110
Camp Boss	108

SEPTIMA CARRERA. 5½ Furlongs. (Para ejemplares de todas edades)
RECLAMABLE. PREMIO: $200-00

Yangtse	99
Keltner	109
Par Wrack	111
Royal Lassie	112
Polydee	111
Hopi	106
Prettylass	111

OCTAVA CARRERA. 6 Furlongs (Para tres años y más)
RECLAMABLE. PREMIO: $200-00

Bon Mot	109
Noreda	109
Ridge Lady	109
Blue Spruce	107
Justa Teacher	112
Sun Envoy	110
Sitting Pretty	108

VAN A LA HUELGA EN UN COLEGIO POR Q. LE QUITAN A SU CENTER EN BASKET

NEW WILMINGTON, diciembre 13. (AP) Unos 600 estudiantes del Wilmington College se declararon en huelga hoy, y no permitieron que se dieran clases en el plantel, en señal de protesta porque la alta dirección del colegio declaró inelegible para jugar basket ball este año, al center estrella del equipo.

El motivo de la protesta es un muchacho de 19 años, con seis pies, tres pulgadas de estatura, llamado Paul Backus, que ha sido durante dos años la figura central del equipo de basket del colegio

Backus ha tenido este año muy mal curso y el director del plantel decidió suspenderlo en sus actividades atléticas. Todo iba bien hasta ayer que el team, al jugar su primer match de la temporada, fué derrotado por la representación de Carnegie Tech, con score de 37x30.

En la mañana de hoy, los estudiantes llenaron todos los pasillos del colegio y se negaron a entrar en clases. Un grupo numeroso paseó por el patio del plantel, con el siguiente cartel en alto:

«Administración 37: Westminter 30»

Con lo cual daban a entender que habían sido vencidos por la administración del plantel, no por Carnegie Tech.

Un grupo crecido celebró un mitin de importancia, donde todos los oradores que pidieron la vuelta de Backus fueron delirantemente aplaudidos. Por la tarde quisieron repetir la «fiesta», pero, se encontraron las puertas del colegio cerradas y las clases suspendidas.

El gran lanzador espera ganarles a los fuertes rivales

El Havana Perfecto cree que su pitching puede contener a los líders del Campeonato

Adolfo Luque, el veterano manager y pitcher derecho del club Almendares, irá esta tarde a la lomita en representación de los Alacranes, para detener al Santa Clara en su impulso invasor... El popular «Havana Perfecto» que juega siempre a ganar y con un coraje formidable, tiene la firme impresión de que sus bolas pueden dominar enteramente a la troupe de Martín Dihigo y no vacilará en pitchearle en condiciones hoy, a fin de proporcionar al Almendares el primer éxito de la serie.

Yoyo Díaz, otro gran hurler, será el rival de Luque en el box, y esto garantiza un duelo formidable. Yoyo es un pitcher certero, y teniendo sus outfielders amplio campo para moverse, resulta un pitcher difícil de batear.

El choque de hoy, primero de la serie entre el Almendares y el Santa Clara, comenzará a las tres de la tarde, en punto y promete brindar a los fanáticos una serie de jugadas de mucha emoción.

El Almendares presentará su line up de siempre, con Salazar en la primera, Santaella en segunda, Javier en tercera y el Pollo en el short, y el Santa Clara dependerá de Pepín en primera, con Martínez en segunda, Blanco en tercera y Wells en el short. Dihigo desempeñará hoy un outfield en lugar de Cocaína García.

Mañana domingo se jugará por la tarde, pitcheando Cocaína y Rodolfo Fernández y el lunes trabajarán Lázaro Salazar y posiblemente, Martín Dihigo. Todo depende de cómo se encuentre la serie en esos momentos.

LOS RECORDS

Para demstrar el interés que tiene esta serie, damos a continuación el estado de los clubs, así como el batting de los players y el record de los pitchers:

CAMPEONATO DE 1935-36
Estado de los Clubs

	J.	G.	P.	E.	Ave.
Santa Clara	22	14	7	1	.667
Almendares	23	10	10	3	.500
Habana	21	10	11	0	.476
Marianao	24	8	14	2	.364

BATTING DE LOS CLUBS

	V.	C.	H	CE.	Ave.
Santa Clara	765	125	228	111	.298
Almendares	765	86	189	75	.247
Habana	711	72	175	62	.246
Marianao	796	83	175	71	.219

FIELDING DE LOS CLUBS

	O.	A.	E.	Ave.
Habana	548	293	32	.965
Almendares	614	253	41	.954
Santa Clara	580	256	45	.949
Marianao	642	312	53	.947

RECORDS DE LOS PITCHERS

	J.	C.	G.	P.	Ave.
M. Dihigo, SC.	10	5	5	0	1.000
O. Estrada, H.	4	2	2	0	1.000
A. Luque, A.	2	1	1	0	1.000
L. Forbes, SC	3	0	1	0	1.000
F. Portela, SC.	2	0	1	0	1.000
H. Díaz SC.	6	2	4	1	.800
L. Salazar, A.	5	3	2	1	.667
R. Fernández, A.	11	4	4	3	.571
S. Ruiz, M.	10	4	3	3	.500
L. Tiant, H.	9	5	4	5	.444
M. García, SC.	7	7	3	4	.429
E. Sardá, A.	10	4	3	4	.429
B. Brown, M.	9	3	3	4	.429
G. Torres, H.	8	5	2	3	.400
J. Miralles, H.	8	1	2	3	.400
T. de la Cruz, H.	13	3	2	4	.333
M. Rodríguez SC.	4	1	0	1	.000
S. García, M.	1	1	0	1	.000
A. Palma, SC.	3	0	0	1	.000
I. Fabré, A.	7	1	0	2	.000
F. Martínez, M.	7	1	0	2	.000

BATTING INDIVIDUAL

	V.	C.	H.	CE.	AVE.
W. Wells, SC.	59	20	25	9	.424
A. Oms, SC.	85	13	30	20	.353
C. Perkins, SC	90	14	31	17	.344
M. Dihigo, SC.	83	18	28	16	.337
F. Correa, H.	81	9	25	5	.309
A. Cortés, M.	55	6	17	4	.309
L. Salazar, A.	78	9	24	9	.308
A. Alvarez, H.	88	13	27	6	.307
C. Blanco, SC.	47	9	14	10	.298
J. Vargas, A.	24	1	7	3	.292
S. Hdez, H.	76	8	22	10	.289
J. Pérez, A. SC	45	6	13	1	.289
G. Avellana, SC	21	6	6	1	.286
R. Ruiz, SC.	61	5	17	4	.278
S. García, M.	91	10	25	8	.275
R. Prado, SC.	62	7	17	7	.274
J. Pérez, A.	88	15	24	9	.273
F. Guerra, H.	22	3	6	1	.273
C. López, A.	92	10	25	8	.272
P. Arango, M.	83	9	22	12	.265
W Williams, H.	87	7	23	9	.264
E. Sardá, A.	19	2	5	3	.263
A. Santaella, A	77	8	20	11	.260
C. Delgado, M.	98	13	25	11	.255
M. García, SC	55	5	14	10	.255
R. Couto, H.	71	2	18	8	.254
J. Galbey, H A	24	1	6	2	.250
S. Ruiz, M.	20	4	5	2	.250
H Martínez SC	93	15	23	6	.247
J. Rodríguez M	69	7	17	8	.246
L. Roque, A.	82	9	20	16	.244
J. M. Fdez. A.	72	5	17	4	.236
M. Solís H.	68	6	15	4	.221
I. Morales, M.	42	1	9	5	.214

Julio Fránquiz,
Compilador Oficial

Diciembre 13 de 1935.

LA HISTORIA DEL RING DEMUESTRA QUE EN MUCHAS OCASIONES LAS PALOMAS SE CONVIERTEN EN GAVILANES PARA VENCER

Joe Louis puede, también, encontrar un obstáculo en el vasco Gastañaga

Mad Schemeling, «El Ulano Negro de Alemania», ex campeón heavy weight del mundo, le rindió un gran tributo a Gastañaga el otro día en Nueva York cuando declaró: «Ese vasco pega muy fuerte. Louis se expone a perder con él el terreno que ha ganado en todo este años. Y ese es rumor general en todos los círculos deportivos neoyorquinos, concedén mayor, importancia a la pelea de Joe en la Habana que a la que celebró ayer en New York contra Pao.

El record de O. K. de Gastañaga es algo imponente pues en su corta estancia en los Estados Unidos se enfrentó y derrotó a boxers de gran futuro como Retzlaff el asesino de Duluth al que derrotó por la vía más rápida en el primer round, y muchos otros.

La historia del Ring nos presenta varios casos de pugilistas desconocidos que han interrumpido la carrera de campeones y casi campeones. Citamos el caso de Jim Jeffries cuando este era el monarca del pugilismo; lo pusieron a pelear con Jack Munroe, considerado como una palomita, pero le resultó un león cuando en el cuarto round, se anotó un knock down sobre el campeón y más importancia tenía esto, pues Jefries era considerado como invencible.

Siendo Geroge Chip campeón middlewight del mundo, creyó que solo necesitaba cortarse las uñas para ganarle a Al MacCoy pero el record nos dice que Al ganó por K.O. Hasta el Terrible Mc Govern que el día de su memorable encuentro con Young Corbett era el favorito de todos causó en el mundo deportivo una gran sensación al caer derrotado en el segundo round bajo la metralla de Corbet.

La Historia pugilística está repleta de casos en que el favorito sale derrotado, y Joe Louis no es inmune a recibir un tortazo de esos que han hecho famoso a Izzy; la derrota de varios de los boxers que se han enfrentado a Louis, ha ocurrido en el camerino mucho antes de subir al ring, a veces no es cobardía del contrario, sino la idolatría al campeón o a la grandeza del contrario.

Pero en Gastañaga no existe la materia amarilla, como lo prueba su maravilloso record. Se ha batido con los pegadores más recios de la época y siempre ha desplegado su valentía. Naturalmente que él está ansioso de conocer el estilo de Joe Louis, él cual le ayudará considerablemente en su encuentro, pues así podrá trazar su plan de batalla, lo que lo pueda llevar a un triunfo y así dar la sorpresa del año 1935

Gastañaga dice que a él no le asustan los pegadores fuertes, que él los doma a su antojo y se ha especializado en derrotar a los más famosos Y añade Izzy que el espera hacer igual con el famoso Dinamitero Negro.. Esta es la oportunidad de mi vida y la voy a aprovechar, estoy dispuesto a todo, hasta a pelear gratis pues se que voy a un triunfo seguro.

Gastañaga nos ha declarado que Jeffries y otros boxers sufrieron sorpresas en sus carreras hace tiempo

está entrenado como nunca lo ha hecho y que subirá al ring la tarde del día 29 de este mes en las mejores condiciones físicas en que jamás haya subido a ring alguno. «Si pierdo no tendré excusas que exponer, nos dice, solo se comprobará que Joe Louis es maravilloso. Habiendo seleccionado el boxeo como mi profesión, no espero que ni Joe Louis ni nadie pueda interrumpir mi marcha hacia un punto que espero llegar, un lugar que me pondrá en posición de demandar una pelea con el campeón, Jimmy Braddock.

Tan ansioso está el público cubano de adquirir tickets para la pelea Louis-Gastañaga que tendrá lugar el día 29 de los corrientes en el Stadium Tropical a las tres de la tarde que el Tesorero Smith, que pondrá los boletos a la venta hoy sábado por la mañana, anuncia todas las personas que quieran asientos reservados, que se apuren en hacer sus pedidos sino quieren quedarse sin ver la pelea.. Pueden enviar el dinero para las entradas por un check o giro postal a la orden de Mr George Smith, o en efectivo.

Mr. Smith hace saber esto para evitar confusiones y congestiones de compradores a última hora. Hasta este momento, muchas son las personas de gran influencia y hasta de nuestra más alta sociedad, que han separado sus localidades y Mr. Smith está de lo más ocupado atendiendo este asunto. Sus reservaciones pueden hacerlas personalmente en la Oficina del Hotel Sevilla Bitmore por Prado.

Las sillas de ring han sido divididas en tres secciones, los asientos de primera fila son a ocho pesos, los próximos a seis pesos y los restantes a cuatro pesos. Además hay palcos y asientos reservados en el Grand Stand. También hay una sección reservada en el Gran Stand según hemos hecho saber en la lista de precios ya publicada, que estará en el lado opuesto al lugar donde se levantará al ring, pero en cuya sección queremos advertir que no habrá asientos reservados sino, sólo esa sección y que el que llegue primero se sentará en el puesto que más le convenga

Como es natural, si el público nos ayuda, adquiriendo sus localidades con tiempo, se evitarán las confusiones que antes dijimos a última hora.

Esta pelea, sin duda de ninguna clase, hará una bella propaganda a Cuba, que seguramente hará que este bello país sea en próximos inviernos la sede de grandiosos acontecimientos deportivos.

Ofrecen mañana buen baseball en el Ferroviario

Se ha combinado un doble game que promete llenar de bote en bote el ground pulgarcito

Gran día para el baseball será el de mañana por la tarde en los terrenos del club Ferroviario.

Tras múltiples preparativos, los organizadores del homenaje han combinado un programa monumental, incluyendo equipos de primera, que pueden considerarse los mejores de Cuba, después de los cuatro que aparecen en el campeonato profesional.

En el primer turno jugará el team del Sexto Regimiento, ganador del campeonato de las Fuerzas Armadas que acaba de finalizar con éxito extraordinario, y una selección, y después tendremos a los muchachos de la Havana Electric con el team de la Policía.

Bandas de música intervendrán en la jornada, que servirá de hermoso broche de oro para cerrar el campeonato celebrado en el field de los Pulgarcitos.

COLLEGE BASKET-BALL

En Schenectady, N.Y.: Union 55; Vermont 27.

En Philadelphia: St. Joseph's 48; Roanoke, Va., 27.

En Richmond: Hampden Sydney 33; Universidad de Richmond 52.

ALBERTO RAURELL DESTRONO A MARTINEZ CONILL EN 1935

(Por PEDRO MIRANDA)

Trataremos en este escrito sobre uno de los eventos más interesantes de la natación cubana: los doscientos metros de pecho, en el cual hemos logrado un gran paso este año, pero aun dista mucho de los tiempos promedio de records internacionales ya qué este tiempo está sobre los 2-52.

Aquí, pues, damos la relación de los cinco mejores bracistas cubanos del presente año, con sus mejores tiempos logrados.

El primero, indiscutiblemente, ha sido Alberto Raurell, verdadera promesa y ya casi realidad de categoría internacional, aunque todavía le falta mucho por lograr y del cual debemos esperar mucho más. Ganador de los doscientos metros de su estilo en los campeonatos senior de la U.A.A de Cuba, su record le coloca el primero de Cuba y Centro América que ha logrado bajar de los tres minutos en la distancia. Tiempo 2-57 flat.

En segundo y también sin contrarios cercanos tenemos a Oscar M. Conill, campeón de Varadero, hasta el pasado año campeon invicto de Cuba por varias temporadas y en la actualidad campeón centroamericano. Su record del presente año, le deja muy por encima del resto de los otros bracistas cubanos. Tiempo: 3.00 ft.

El tercer lugar corresponde a Enrique Llanio, que dicho sea de paso, ha resultado el mejor novicio de la temporada, por su consistencia, ya que conquistó el primer lugar en categoría Novicio, el primero en la Junior, segundo en la de Varadero y segundo también en los Senior, quedando tan sólo a tres cuartos de piscina del gran Raurell. Su tiempo de esa noche falló solo 8|10 de nuestro record senior del pasado año—todo lo que pasó desapercibido debido a las grandes performances de Raurell y Tejada, los cuales eclipsaron a todos nuestros nad

Kid Juancito y Young Hurtado, esta noche en la "Arena Cristal"

JOE LOUIS VENCIO A PAULINO UZCUDUN POR K-O TECNICO EN EL 4º RND.

TOPICOS FUTBOLISTICOS

Por PETER

—No estamos de auerdo.
—Comentarios de Ferré-Elías.
—En el Campo Cerveza Polar.

Con relación a la medida disciplinaria introducida en la Habana por Luis Borrazás, en el match de Hispano-Juventud Asturiana, de mandar a buscar el balón al mismo jugador que lo echó fuera del campo de juego, en un gesto de violencia, molestado por una decisión arbitral, hemos oído y leído diversos comentarios.

Aquí viene como anillo al dedo la frase latina: «Tot capita tot census» (tantas cabezas tantas opiniones).

Cada hijo de vecino puede opinar como mejor le venga en ganas, sin caer en censura. Pero no podemos decir lo mismo, al menos en este caso, de un señor que además de ser crítico balompédico, ha sido árbitro durante muchos años en España y en la Habana. Nos referimos al compañero don Pablo Ferré Elías, quien se ha expresado en estos términos:

«En estas columnas siempre saludamos las campañas favorables a los «hombres más destacados», o sea los «hazarenos», como diría el querido y admirado compañero «Junior», que dicho sea de paso, como advertencia y aviso a sus numerosas amistades, que son tantas como lo conocen aún no ha llegado a la Habana.

Pero ello no impide el que comentemos sus decisiones erróneas y procuremos señalarlas para evitar su repetición.

«Un árbitro no puede darle a las reglas que regulan el juego otra aplicación que lo dispuesto en la legislación futbolística.

«Y esto viene a cuento de la actitud que adoptara el árbitro Borrazás obligando a un jugador a que fuera a recoger la pelota que había intencionalmente lanzado fuera del terreno. Esto como dice un estimado colega, es una mala crianza, cuya penalidad está sancionada por el Reglamento.

«El árbitro no puede hacer otra cosa, ya que el juego está interrumpido, que amonestar severamente al jugador, advirtiéndole que en la repetición será expulsado del juego.

«Si el juez castiga una incorrección del atleta desde luego, la máxima autoridad no debe vejarlo obligándole a un acto que no lo faculta el Reglamento, como es el ordenarle que recoja el balón, que intencionalmente lanzara.

«Nosotros no podemos aplaudir lo que estimamos una extralimitación de las funciones arbitrales.»

No estamos de acuerdo con la opinión del compañero de «El Mundo».

En la práctica se ha demostrado que la amonestación por esa falta, no ha dado resultado. Y lo prueba el hecho de que raro es el domingo que no veamos la misma «gracia» dos o tres veces, cuando no más.

Además, con ese procedimiento de la amonestación primero que la expulsión del juego del jugador, se podría dar el caso de que un equipo podría hacer la misma malacrianza durante once veces en un match (uno por jugador), y ninguno de sus componentes sería enviado a la ducha.

Seguramente que se nos argumentará lo siguiente: «Bien, pero cuando se vea que ya constituye una burla al árbitro, entonces éste podrá echar de la cancha al o a los infractores sin previo aviso.»

Desde luego que sí. Pero, ¿está bien que por una malacrianza de un jugador una sociedad sufra las consecuencias? Nadie debe ignorar el gran daño que se le hace a un conjunto el privarlo de uno de sus componentes.

Y precisamente por eso, es por lo que tenemos que convenir en que el castigo que impuso Luis Borrazás, y que más tarde adoptó como regla la Asociación Habanera de Arbitros y aceptó como bueno la Federación de Futbol de la Habana, es el más benigno.

Ferré Elías entiende que es una vejación al jugador. Y nosotros creemos lo mismo. Pero es que el castigo está precisamente en eso, en que se veja al jugador, en que se le hace pasar el bochorno, para que no vuelva a incurrir en la falta. Ahora bien si es que duele que se moleste al jugador y no importa que el equipier veje al árbitro, y de paso se burle del público, entonces no hemos dicho nada.

x x x

La Asociación Argentina de Futbol ha concedido permiso al Velez Sarsfield para que haga una turné por Chile, Perú y México.

El el once suramericano que hará esa jira, es el mismo que estuvo aquí en la Habana, ya verán los mexicanos cosa buena.

Por aquí han pasado infinidad de equipos buenos, y sin excluir a los del Nacional de Montevideo, recientemente después de haber ganado en los Juegos Olímpicos, podemos decir a fuer de sinceros, que ha sido el mejor conjunto que ha visitado nuestros fields.

El Velez Sarsfield, según tenemos entendido ha sido contratado por el Asturias de México, para que inaugure el día 2 del mes de febrero el nuevo campo de juego de esta sociedad.

x x x

El próximo día 19 habrá junta general extraordinaria en el Deportivo Centro Gallego, con carácter de extraordinaria.

Se cita en primera convocatoria para las nueve, y en caso de que no haya quorum, se celebrará en segunda convocatoria, media hora más tarde.

Orden del día: Nombramiento de la Comisión Electoral.

x x x

A continuación van los acuerdos adoptados por la Federación Comercial de Foot Ball de la Habana en su sesión celebrada el día 11:

1: Se dió lectura a una comunicación enviada por el Ejecutivo de esta Federación dándole amplias atribuciones al Comité de Delegados para que resuelva todos sus asuntos relacionados con el próximo campeonato y autorizando al mismo para que forme su directiva en la forma que quedaron los Clubs en el campeonato anterior, siendo en la siguiente forma: Deportivo Vizcaya, la Presidencia; Deportivo Luna Park, la Secretaría; Deportivo Cabanas, la Tesorería, y vocales los siguientes: Deportivo Covadonga, Santa Fe S. C. S. El Pilar.

2: Se recibió una comunicación del Deportivo Río de la Plata en la que comunica que no participará en este Campeonato quedando en receso hasta nueva orden y el señor Francisco Gutiérrez, delegado de la misma se brindó para seguir laborando en el cargo de Tesorero que le correspondía, siendo aceptado por todos con mucho gusto por tratarse de uno de los más entusiastas miembros en esta Federación.

3: Se acordó el programa para el domingo, día 15, en la siguiente forma:

Una y media: Covadonga vs. Vizcaya.

Tres: Santa Fe vs Luna Park.

Cuatro y diez: Cabanas vs. S. El Pilar.

Los fanáticos podrán ver el domingo la hermosa Copa que están discutiendo los equipos Santa Fe y Luna Park.

x x x

El día 21 celebrará la sociedad «El Pilar» una gran verbena que será amenizada por los conjuntos musicales de Belisario López, la Sonora Matancera y Antonio María Romeu.

Los muchachos de la calle Este, vez quieren triunfar en los dos aspectos: Deportivo y social.

x x x

Para mañana domingo en el Campo Cerveza Polar, se anuncia un programa de los que entran pocos en muchos meses:

—Betancourt y Racing.
—Juventud Asturiana y Olimpia.
—Iberia y Centro Gallego.

Antigas salvó al Cubaneleco de la derrota

Su milagrosa canasta, con sólo 18 segundos para jugar, mató otro gran game al Vedado

El five del Vedado Tennis Club jugó ayer otro gran game en el campeonato junior de basket ball y, como en días pasados, mereció la victoria, pero nuevamente «Lady-s Luck» le jugó una mala pasada a los muchachos, y cuando todo parecía indicar que el triunfo estaba asegurado, se presentó inesperadamente en el terreno y arrancó el éxito de la nevera azul. El score fué de 30 por 29.

Correspondió al discutido y veloz Alberto Antigas, que, en honor a la verdad ha vuelto a la vida en estos últimos días para jugar de modo impresionante, el arrebatarle el triunfo a los Marqueses. En momentos críticos para el Cubaneleco, cuando el team de Hector Muñoz luchaba sin los servicios de Manolo Quintela, que había sido enviado a las sideslines por los árbitros, y tenía un score adverso de 29x28, con solo 18 segundos para terminarse el game, el joven player recogió una pelota lanzada por Fufinito Fernández Araoz y haciendo un drible a todo lo largo del piso se acercó bravamente a su canasta, donde encestó el goal decisivo de modo espectacular.

Con este field-goal, el Cubaneleco se puso en la delantera, 30-29 y el tiempo cayó para proporcionar al team un triunfo magistral, y al Vedado, una amarga derrota, que es la segunda consecutiva que recibe en condiciones parecidas.

Mucho jugó el Vedado y merecía ganar este encuentro, pero, la suerte volvió a vivarle la espalda en los últimos segundos, y no valió de nada el magnífico juego desplegado por Perkins, ni las canastas impresionantes del Loco Contreras.

Antigas, incidentalmente, jugó el game de la vida por el Cubaneleco, anotando siete hermosísimos goals. El muchacho ha luchado bien contra su mala suerte, y después de un mal comienzo se ha impuesto para terminar el campeonato a todo vapor.

En el primer juego el Fortuna no tuvo dificultad para derrotar al Atlético, siendo el score final de 35 por 31. Una vez más Mosquito Ordeñana probó ser demasiado fuerte para sus opositores y sus cinco field goals resultaron decisivos.

Los scores:

ATLETICO

	Fig.	Fog.	Fc.
A. Revoredo	5	0	0
C. Noble	3	2	1
M. Sarría	2	1	3
F. Infiesta	1	2	3
A. Gálvez	1	0	3
L. Bures	0	0	1
H. Guzmán	0	2	0
L. Oca	0	0	2
Totales	12	7	13

FORTUNA

	Fig.	Fog.	Fc.
A. Ordeñana	5	5	3
R. Valladares	2	1	2
J. Ealo	2	1	1
P. Agudo	1	1	1
M. Iglesias	1	0	4
D. Rodríguez F.	2	1	2
J. Pous G.	0	0	0
D. González G.	0	0	3
José Cous F.	0	0	1
Totales	13	9	17

William Othon lucirá muy ligero frente al Muerto

El joven atleta se ha puesto en envidiable forma para la pelea que sostendrá mañana

Mañana por la noche a las nueve, en el ring de la Arena Cristal comenzará el magnífico programa de boxeo amateur combinado para completar la gran revancha entre Armando Díaz «El Muerto» y William Othon. La afición se encuentra tan entusiasmada por este combate, que ya se han vendido numerosas localidades entre los empleados de La Tropical y del Candado, los que concurrirán para alentar a William Othon, con el objeto de que pueda conquistar la victoria.

Los que se queden dormidos pueden peligrar, porque quizás si no encuentren localidades cómodas, ya que el entusiasmo por esta revancha es desbordante. Si hubo gran lleno el año pasado cuando estos muchachos se enrrentaron, podemos asegurar que el de esta noche será mucho mayor en vista de que es una pelea que gusta mucho a la afición, por la agresividad y valentía que saben desplegar ambos durante el combate.

El resto del programa será el siguiente:

Felo Blanco vs. Gerardo Machado.
William Power vs. Chicuelo Fernández.
Miguel Vázquez vs. Gerardo Galvez (Kid Sopotorio).
Juan Blanco vs. Kid Miramar.
Rubén Hernández vs. Francisco Oliva.

Los precios serán populares y al alcance de todas las fortunas.

Resultado:	Primer half	Segundo half	Total
Atlético	12	19	31
Fortuna	19	16	35

Referee: O. Campuzano. Umpire: R. Azcárate. Anotadores: B. Pichardo. Cronometrista: J. V. Orta. Jugado en el floor del Vedado Tennis. Diciembre 13 de 1935.

CUBANELECO

	Fig.	Fog.	Fc.
A. Antigas	7	1	0
M. Caniutela	2	1	1
A. Deschapelles	0	0	3
O. de la Torre	0	1	0
J. Torres	1	0	0
A. Costales F	1	1	4
M. Mesa G	1	2	0
E. Gutiérrez F.	0	0	0
R. Corratge F	0	0	0
Totales	12	6	8

VEDADO

	Fig.	Fog.	Fc.
A. Crucet	0	0	3
A. Gutiérrez	0	0	3
E. Cancio Bello	2	2	0
A. Contreras	3	2	2
R. Perkins	5	1	2
G. Araoz F.	2	0	1
Totales	12	5	12

Resultado:	Primer half	Segundo half	Total
Cubaneleco	12	18	30
Vedado	20	9	29

Referee: R. Azcárate. Umpire: O. Campuzano. Anotadores: B. Pichardo.

LOS CONTENDIENTES DE ANOCHE

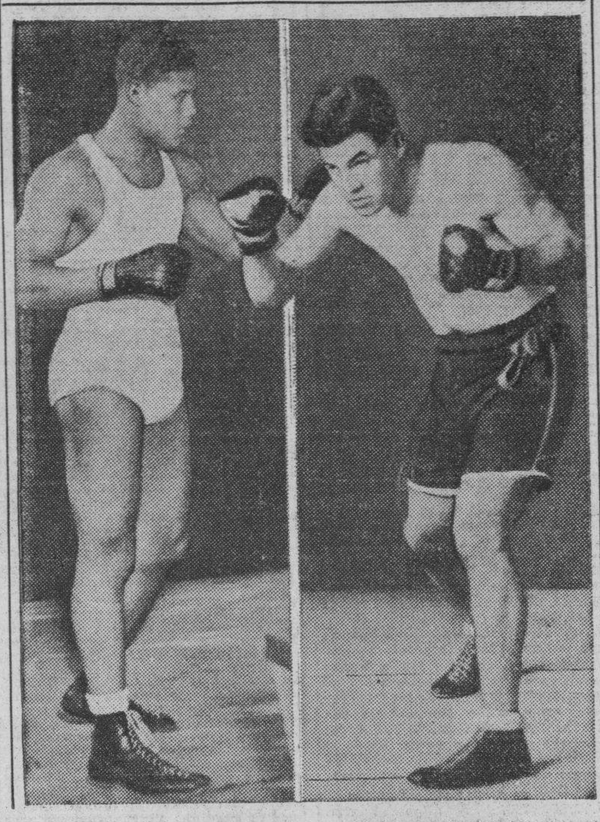

Conquistó Louis a Paulino en el bout de anoche, al ser detenida la pelea en el cuarto asalto

El negrito se entretuvo en pasear los primeros rounds y en el cuarto decidió acabar, empleando su derecha con fuerza. Paulino fué a la lona por un conteo de ocho rounds y se levantó completamente groggy. Terminó el bout a los dos minutos y 32 segundos. Comentarios sobre el encuentro

MADISON SQUARE GARDEN, N. Y., Diciembre 13 (AP)—Joe Louis, el sensacional peso completo negro de Detroit, agregó esta noche el nombre del veterano Paulino Uzcudun, de España, a la larga lista de sus víctimas por knock out ante una concurrencia de más de 20.000 espectadores.

El Bombero pardo ganó por knock out técnico en el cuarto round de la pelea, que estaba señalada a 15. El referee detuvo el match, después que Paulino fué enviado a tierra por primera vez en su carrera, víctima de un fuerte derechazo.

Louis pesó 200½ libras para este combate, y Paulino 207.

La decisión del match surgió a los dos minutos y 32 segundos de combate, inesperadamente, después que Joe Louis cambió de ataque y, cansado quizás de consumir al vasco en un trabajo lento, empleó violentamente su derecha con efecto decisivo.

Louis peleó los tres primeros rounds con mucha calma, dando la impresión de que no tenía ningún interés en acabar pronto, pero en el cuarto dejó escapar su primer golpe fuerte, y el vasco lo sintió, yendo a la lona por primera vez en su carrera.

El golpe debió haber sido terrible, porque Paulino se levantó tan **groggy** que Louis le pegó fácilmente, y el referee, dándose cuenta de que estaba indefenso, no tuvo inconvenientes en parar la pelea.

En los preliminares celebrados, Jack Gibbons, de 23 años, hijo del famoso Mike, hizo su debut en el Este logrando una decisiva victoria en seis rounds sobre Billy Ketchell, light heavy weight de Filadelfia. Jack demostró mucha habilidad e hizo recordar a muchos los días championables de su padre.

Nathan Mann, de New Haven, Conn., terminó fuertemente para superar a Nick Masters, de Far Rockaway, logrando una buena decisión. Y Tiger Al Lewis, de Chicago, que pertenece a la cuadra de Joe Louis, derrotó a Johnny Murray, de New York, en el primer preliminar a cuatro.

Convocan para la justa senior del basket ball

La competencia comenzará el 13 de Enero, por lo menos, y se esperan muchos teams

La Federación Nacional de Basket ball acaba de lanzar a la publicidad la convocatoria del campeonato senior del sport, en el cual se esperan tomen parte numerosos equipos.

Las bases de la misma son:

Campeonato Oficial Senior 1935.

La Federación Nacional Amateur de Basket Ball convoca por este medio a los clubs inscriptos en la Unión Atlética de Amateurs de Cuba para el Campeonato Oficial de 1934, el cual dará comienzo en la fecha que la Federación acordará oportunamente, jugándose de acuerdo con las siguientes bases:

Artículo 1. Los clubs y entidades inscriptos en la Unión Atlética de Amateurs de Cuba que deseen tomar parte en el campeonato solicitarán su inscripción en el mismo, por medio de una comunicación firmada por el Secretario del Club, dirigida al Secretario de la Federación, radicada en el Edificio La Metropolitana números 809_10.

Artículo 2. Los atletas que formen los teams competidores deberán estar inscriptos en la Unión Atlética de Amateurs de Cuba.

Artículo 3. Las solicitudes de inscripción de los clubs deberán venir acompañadas de los siguientes requisitos, sin los cuales no serán consideradas:

a). Una certificación de que el club se encuentra inscripto en la Unión Atlética de Amateurs de Cuba.

b). Nombramiento del Delegado que representará al club ante la Federación.

c) Cuota de inscripción anual de los atletas.

Artículo 4. Las solicitudes de inscripción deberán estar en poder del Secretario de la Federación, antes de las seis de la tarde del día 8 de enero del próximo año venidero.

Artículo 5. El campeonato Oficial Senior dará comienzo el día 13 de enero de 1936.

Artículo 6. Los jueces y demás oficiales serán designados por la Mesa de la Federación.

Artículo 7. Los premios consistirán.

a) Medalla de oro por cada uno de los jugadores que integren el team vencedor y participen en por lo menos, la mitad más uno de los minutos jugados por el team ganador

b) Copa de Plata para el club ganador que retendrá en su poder por un año, y que pasará a propiedad del que la gane tres años, sin ser consecutivos.

Artículo 10.—La Federación se reunirá en el local de la Unión Atlética de Amateurs de Cuba, el día nueve de enero próximo a las seis de la tarde para conocer de las solicitudes de inscripción presentadas y demás particulares relacionados con el campeonato.

La Habana, diciembre 8 de 1935.

Federación Nacional Amateurs de Basket Ball,
Everardo Bericiarte, Presidente
Dr Laureano Prado Clark, Secretario.

Siguen aún las gestiones para un acercamiento

Los representantes de la UAA y la Social están ahora más compenetrados que nunca

Todavía no se han roto las negociaciones que se vienen haciendo para lograr un pacto de honor entre todas nuestras organizaciones deportivas amateurs.

En el día de ayer, tratando de confirmar un rumor que dimos en estas mismas páginas, entrevistamos a varias personalidades deportivas que se han visto envueltas en las reuniones que se efectuaban para lograr un acercamiento entre todos los circuitos amateurs, y nos dijeron:

«El pacto no se ha roto. Y todo cuanto se publique sobre el particular es aventurado».

Un distinguido deportista de la Liga Social nos dijo:

«Se ha publicado que el pacto se ha roto por intransigencia de una de las principales Ligas, sin embargo, puedo asegurar que en el curso de todas las reuniones que se han efectuado, precisamente los representantes que mayor prueba de cordura han dado han sido los de la UAA y la Liga Social».

Otro comenzó:

«Si el pacto fracasa, será única y exclusivamente por diferencias en otros por menores que no tienen nada que ver con la Liga y con la Unión. Los representantes de la Social y de la UAA se han portado mejor que lo que muchos creían, y lealmente han llegado a un acuerdo productivo».

«Tan es así, que, suponiendo que el pacto general que se proyecta fracase, la Liga y la Unión quedarán en disposición de entenderse mutuamente, llegando a un acercamiento interesante».

¿Qué otra cosa puede perjudicar el pacto que se preparaba?

Nadie quiere contestar a esta pregunta; sin embargo, «outsiders» que son inteligentes observadores, nos dicen que «la influencia alemana» puede alterar todas las cosas, así como el «trabajo por debajo de la tierra», y peticiones exageradas.

Hay que esperar, empero, a que se desarrollen los acontecimientos.

HABANA-MADRID

RESULTADO OFICIAL DE LA PUNCION CELEBRADA ANOCHE

PRIMER PARTIDO

Ortega y Aníbal, blancos .. 24
Torres y Cubota, azules 25
Ganadores: AZULES.

PRIMERA QUINIELA

	Tantos	Pagos
1—Ortega	3	$ 3.70
2—Aníbal	3	1.85
3—Torres	2	4.53
4—Cubota	6	2.55
5—Valenzuela	5	2.14
6—Azpeitia	2	2.14

Ganador: CUBOTA.

SEGUNDO PARTIDO

Valenzuela y Betancourt, blancos 30
Epifanio y Azpeitia, azules .. 26
Ganadores: BLANCOS.

SEGUNDA QUINIELA

	Tantos	Pagos
1—Betancourt	0	$ 9.77
2—Epifanio	1	1.52
3—Sarmiento	2	2.32
4—Barrios	4	5.43
5—Constante	6	1.52
6—Bernal	3	3.05

Ganador: CONSTANTE.

TERCER PARTIDO

Sarmiento y Barrios, blancos 27
Constante y Bernal, azules .. 30
Ganador: AZULES.

LA PELEA POR ROUNDS

—Paulino cayó en el 4to.
—Detuvieron el combate.
—El match, golpe a golpe.

NEW YORK, Diciembre 13.—(AP)—Ante una casa llena de 20 mil parroquianos, incluyendo un grupo destacado de «notables», Joe Louis retornó al ring esta noche para probar sus puños frente a la dura quijada del vasco Paulino Uzcudun, que presume de que nadie ha podido ganarle todavía por knock out. Louis subió al ring pesando 200 y media libras lo más pesado que recuerda en su carrera, y era un favorito grande para conquistar a Paulino, que pesó 207 y que no ha sido noqueado en 67 combates.

Jack Dempsey fué presentado antes del comienzo del bout y fué delirantemente aplaudido. Lo mismo ocurrió con Tony Canzoneri, Mike Gibbons, Mack McAvoy y Mac Shmeling.

Los jueces fueron: Arturo Donovan, referee, y Charley Lynch y Marty Monroe, jueces.

La pelea por rounds fué:

PRIMER ROUND: Ambos salen lentamente de sus esquinas y Paulino se cubre toda la cara con sus brazos después de cambiar ligeras izquierdas con Louis. Louis jabea con su izquierda y deja caer un corto upper_cut sobre el vasco. Este se cubre tanto como puede, tratando de ocultar el menor blanco al negrito de Detroit. Paulino conecta una derecha al cuerpo y Louis contesta con una corta derecha a la cara. El negro deja caer una lluvia de izquierdas sobre Paulino, y éste retrocede. El español termina el round tratando de atacar violentamente, pero Louis esquivó muy bien todos los golpes y salió intacto. El round fué suyo por amplio margen.

SEGUNDO ROUND: Louis salió de su esquina con un pequeño raspguño sobre el ojo derecho, pero, por lo demás lucía intacto. La cara de Paulino, en cambio destaba ver los efectos de los continuos golpes de izquierda del negro. Tratando de protegerse lo mayormente posible, Paulino se movió lentamente, pero, no hizo el menor esfuerzo por pegar. Louis mientras tanto, boxeó con mucha calma y, aparentemente, no tenía ningún interés en acabar rápidamente el combate. Paulino pega una ligera izquierda a la barbilla, y Louis contesta con golpes seguidos a la quijada, Paulino pega otra izquierda al cuerpo, pero, recibe dos derechas a la cabeza. El vasco cambia su táctica y trata de buscar un hueco por el cuerpo de Louis, pero, falla en su ataque, y al terminarse el round, recibe una corta izquierda a la nariz. ROUND DE LOUIS.

TERCER ROUND: Bailan en el centro del ring. Louis usando solamente su izquierda, mantiene a Paulino a distancia y se contenta con pegarle ligeros golpes a la cara, cada vez que el vasco emprende una ofensiva. Cambian golpes. Paulino ataca por primera vez con furia, pero sus golpes resultan wilds y no caen en el lugar debido. Louis riposta con su primer ataque fuerte de la noche, y Paulino huye, trata de atacar nuevamente y conecta ligeros golpes de izquierda al cuerpo de Louis, pero éste vuelve a contestar fuertemente, y cuando termina el round, Paulino tiene una pequeña cortadura sobre el ojo izquierdo. Otro round para Louis.

CUARTO ROUND: Ambos se amagan golpes en el centro del ring, sin ningún esfuerzo aparente de pegarse. Paulino continúa su juego de pegar y meter la cabeza entre su guardia para tener la barbilla bien protegida. Louis le ataca por el estómago, logrando conducirle hasta las sogas. Inesperadamente, Louis conecta un fuerte hook de derecha a la cabeza que sacude al vasco. Paulino se dobla ligeramente, y ésta es la oportunidad que aprovecha Louis para conectarle una nueva derecha a la cabeza que tira al español por un conteo de ocho segundos.

Paulino se levantó completamente groggy, sangrando por la boca y con una cortadura sobre el ojo. Y Louis lo aprovechó enseguida, dándole un nuevo derechazo que lo enviaba al suelo cuando el referee se interpuso y detuvo la pelea, observando que el vasco estaba indefenso. El final surgió a los dos minutos y 32 segundos de actividad.

CONTRATAN LOS GIANTS AL PITCHER MARBERRY

NEW YORK, Diciembre 13 (AP)—Memphis Bill Terry, manager de los New York Gigantes, ha anunciado esta noche la contrata de Fred Firpo Marberry, ex_pitcher de los Tigres de Detroit, que al año pasado había renunciado al baseball activo para dedicarse por entero al umpiring.

Marberry reportará en la Florida al campo de entrenamiento de los Giants esperándose que llene bien el puesto abandonado de Leroy Parmelee.

Esta noche se dará un gran partido estelar en el Frontón Jai-Alai de Emilio Eguiluz

Irigoyen Tercero y Paco aparecerán frente a Ferrer y Mendizábal en el choque de mayor importancia. Tendremos también un partido inicial de mucha emoción. Resultados de ayer

Un programa colosal de tres partidos bien combinados presenta en la noche de hoy, sábado, el Intendente Emilio Eguiluz.

Los tres partidos son realmente de calibre, pero en el estelar se batió el record pues se trata nada menos que de una fuerte lucha entre Irigoyen III, el delantero que las dibuja, que va en compañía de Paco, y Ferrer y Mendizábal, dos pelotaris de clase y de gran colocación. Sin duda alguna que la pugna ha de ser brava.

Este solo «partidazo» ha de llenar aún más que la mayoría de las veces, el Frontón Viejo, que viene siendo ahora como antes, escenario de grandes luchas.

En el inicial de anoche, tras de mucho batallar, vencieron Gayarre y Solá a Faura y Escarza.

La primera quiniela fué de Vallejo.

Se batieron bravamente en el segundo partido, Ignacio y Ulacia, contra Elizondo y Vallejo, ganando Ignacio y Ulacia.

La segunda quiniela se la llevó Garramiola.

En el tercero, la pareja compuesta por Paco menor y Garramiola, venció a Juanito y Deva.

ANOCHE

PRIMER PARTIDO

Tantos
Faura y Escarza, blancos .. 19
Gayarre y Solá, azles 25
Ganadores: AZULES.

PRIMERA QUINIELA

	Tantos	Pagos
1—Vallejo	6	$ 4.47
2—Irigoyen III	3	5.16
3—Paco	4	6.39
4—Elizondo	3	4.63
5—Ferrer	3	4.63
6—Ignacio	3	5.83

Ganador: VALLEJO. Pagó a:

4.47

SEGUNDO PARTIDO

Ignacio y Ulacia, blancos .. 30
Elizondo y Vallejo azules .. 28
Ganadores: BLANCOS.

SEGUNDA QUINIELA

1—Iturrino	1	$ 4.29
2—Morales	1	3.17
3—Deva	2	9.53
4—Garramiola	6	4.76
5—Paco menor	1	5.05
6—Juanito	0	8.58

Ganador: GARRAMIOLA. Pagó a:

4.76

TERCER PARTIDO

Juanito y Deva, blancos 28
Paco menor y Garramiola, azules 30
Ganadores: AZULES.

ESTA NOCHE
(A LAS 8 Y MEDIA)

PRIMER PARTIDO, A 25 TANTOS: Morales y Santos, blancos, contra Iturrino y Goyo, azules. A sacar, ambos, del cuadro 10, con ocho pelotas finas.

PRIMERA QUINIELA, A 6 TANTOS: Creus, Ondarres, Paco, Irigoyen III, Mendizábal y Ferrer.

SEGUNDO PARTIDO, A 30 TANTOS: Ferrer y Mendizábal, blancos, contra Irigoyen III y Paco, azules. A sacar, ambos, del cuadro 9 y medio, con ocho pelotas finas.

SEGUNDA QUINIELA, A 6 TANTOS: La Paz, Vallejo menor, Salazar, Alvarez, Esquivel y Aguinaga.

TERCER PARTIDO, A 30 TANTOS: Vallejo menor y La Paz, blancos, contra Aguinaga y Salazar, azules. A sacar los primeros del cuadro 9 y medio y los segundos del cuadro 10, con ocho pelotas finas.

CREEN BUENAS LAS NUEVAS REGLAS DEL JUEGO DE BASKET

COLUMBUS, Ohio, diciembre 13. (AP).—Las nuevas reglas de basket ball son «enteramente satisfactorias» en la opinión de Louis St. John, director atlético de la Universidad de Ohio State y presidente del Comité Nacional de basket ball que regula las reglas para Canadá y los Estados Unidos.

St. John se sentó en un palco cercano al floor durante la celebración del juego efectuado anoche entre los teams de la Universidad de Ohio State y George Washington, y siguió con su reloj personal la regla de los tres segundos. Al final del game, St. John declaró que no se había registrado ninguna violación.

El chairman cree que la eliminación del salto en el centro, después de anotado un foul, hace más rápido el juego, y dice que fuerza a los coaches a preparar más hombres, pues siendo el game mas vivo, los regulares se cansan más pronto y tienen que ceder sus puestos a los sustitutos.

Juegos de base ball de mañana por los teams de la organización deportiva

Mañana domingo efectuarán tres juegos, los clubs que se están disputando el truinfo de la serie invernal de base ball, de la Organización Deportiva Amaterus de Cuba. Por la mañana a las diez, jugarán Unión Fraternal, y Artístico Cultural. Por la tarde, a las dos: Jóvenes amigos vs. Bella Unión de Güines. A las tres y día: Deportivo la Fé vs. Antilla. Todos estos encuentros, que prometen ser muy interesante y reñido por lo equilibrado de los conjuntos, tendrán como escenario los terrenos del «Ensanche» situados en la calzada de Ayestarán.

Se le recuerda a todas las Asociaciones que estén interesadas en tomar parte en el campeonato libre, de basket ball de la Organización Deportiva, que el plazo de la inscripción vence el domingo 22, de los corrientes. Los club depositarán una fianza de cinco pesos y cincuenta centavos será la cuota por derecho de inscripción, por cada atleta.

Una copa y cinco medallas es el premio para el team ganador; más una medalla para el jugador más distinguido.

Todos los clubs legalmente constituídos podrán competir, sin que sea obstáculo para ello la posición económica, color o raza, religión etc. Solo se exigirá ser amateur, pues es propósito de la Organización Deportiva cooperar al mayor desarrollo posible de los deportes en nuestro país por los múltiples beneficios que reporta a la sociedad en general.

El lunes día 16, junta del C. Central y de la delegación de basket ball.

Lea ¡ALERTA¡ al mediodía y el AVANCE por la tarde

Isidoro Gastañaga será "segundo" de "Kid" Juancito en su pelea de esta noche contra Young Hurtado

El Campeón de los Bantams está en gran forma y debe triunfar a pesar del optimismo de Firpo, quien asegura que el panameño le ganará por puntos a chico de Tonny Alberta

Isidoro Gastañaga, el formidable peleador vasco, que también se encuentra entrenándose en el magnífico campamento del Jabón Candado, en el Cerro, subirá esta noche con Tommy Albear, a la esquina de Kid Juancito, para obtener de todas maneras—según nos declaró el gigante vasco—la victoria para el campamento del Cerro. Esta será sin duda alguna, la verdadera prueba de Kid Juancito; después de este combate, los fanáticos sabrán si el Kid es un campeón capaz de llevar en alto el nombre de Cuba, o si al muchacho le faltan aún varias peleas como ésta para llegar a **curtirse.**

FIRPO ASEGURA LA VICTORIA DE HURTADO

Mientras Tommy Albear y todos los que han visto a Juancito prepararse en el Jabón Candado, aseguran que éste será el vencedor, **Firpo**, el nuevo manager del campeón panameño, asegura a pie juntillas, que su muchacho le pondrá una fábrica de guantes al boxeador de Tommy Albear... Esta polémica es digna de comentarse; Albear asegura que su Kid tiene todos los poquitos para consagrarse, no sólo en Cuba, sino fuera de ella. Pero **Firpo** dice que Juancito nunca ha peleado con un hombre de los recursos y la experiencia de Hurtado, que cuenta con más de cien peleas profesionales, más de la mitad de ellas como star bouts.

LA GRAN PELEA CASTOR Y SILA

Si grande es el entusiasmo por la pelea final del programa, no lo es menos el que existe por el primer star bout de la noche, donde Cástor Fernández y Kid Sila se entregarán a una encarnizada batalla de 10 rounds, para obtener el derecho a optar por el Campeonato de sus respectivas categorías; porque esta es una pelea donde un ligero se batirá contra un junior welter...

EL PROGRAMA ES MAGNIFICO

La venta anticipada de localidadess que se ha efectuado en Jabón Candado nos demuestra que el interés de los fanáticos es enorme y nosotros tendremos que confesar que el programa es en sí uno de los mejores que se han ofrecido en Cuba últimamente; su precio, al alcance de todas las fortunas, es también motivo de mayor atracción. Joe Román, reaparece en la tercera pelea de la noche, frente a Oscar Alvareda. Julio Recio, el más formidable pegador de la categoría bantam, se batirá en la segunda batalla de la noche, contra Armando Ariosa; y Marcelino Carrillo, veterano peso welter de la cuadra de **Firpo,** lo hará en la primera pelea contra Juan Sarría. Los precios: 70 centavos grada; 1 peso el ring y 1 cincuenta los balconcillos.

"El Cachorro" contra dos grandes parejas hoy en el Frontón "Habana-Madrid"

Dos tandas de gran interés. Partido mixto a última hora de la noche. Ugalde y Betancourt en el estelar y vespertino. Las quinielas muy bien combinadas. Los pagos fueron buenos

Función corrida será la de hoy en Habana_Madrid. Que se repite mañana domingo. En estos días de doble jornada Ramiro y Comesaña se empeñan en brindar al público los más preciados manjares y usualmente lo logran.

Un repaso breve al menú de hoy nos convencerá de la razón que nos asiste para expresarnos en la forma que antecede. El partido intermedio de la sección diurna estará hoy a cargo de Ugalde y Btancourt que han de enfrentarse con Girón y Labat menor. Por grande qpe luzca la pareja blanca contra cualquier otra combinación el fanático duda siempre que hayan de vencer cuando se trata de derrotar al Cachorro y hoy no será la excepción. Partido de alto interés, sin duda alguna.

Para finalizar la fiesta de la tarde Constante y Sarmiento disputarán un partido importante. Azpeitia, compañero del primero tendrá que batirse duro si quiere vencer a su rival, Labat mayor. Match de alto equilibrio y, por tanto, de interés sumo.

POR LA NOCHE

Constante terminará la tarde y se presentará de nuevo en el inicial nocturno, un verdadero semi estelar: Pascau será en esta ocasión el rival de los cuadros alegres, acompañando a ambos en la ruda tarea que les espera Bernal y Aníbal.

Dos estelares esperan a los fanáticos: Epifanio y Montes contra Ortega y el Cachorro en el segundo y un encuentro mixto de alta clase en el último turno de la sección de la noche: Ugalde y Buendía contra Valenzuela y Betancourt.

Dos matches de gran sensación y arrastre que han de hacer las delicias de la concurrencia.

Para el día 23 está señalada la función beneficio de los empleados del Habana_Madrid. Con un programa monstruo, de que daremos cuenta dentro de pocos días.

HABANA_MADRID

Programa de la función corrida de hoy que comenzará a las 33 de la tarde.

Primer partido a 25 tantos: Torres y Buendía, blancos, contra Pedrito y Barrios, azules, A sacar los primeros del 14 y los segundos del 14 y medio.

Primera quiniela a 6 tantos: Torres, Buendía, Pedrito, Barrios, Girón y Labat mayor.

Segundo partido a 30 tantos: Ugalde y Betancourt, blancos contra Girón y Labat menor, azules. A sacar ambos del cuadro 14 y medio.

Segunda quiniela a 6 tantos: Ugalde, Betancourt, Labat menor, Constante, Azpeitia y Sarmiento.

Tercer partido a 30 tantos: Constante y Azpeitia, blancos contra Sarmiento y Labat mayor, azules. A sacar los primeros del catorce y medio y los azules del 14

POR LA NOCHE A LAS 8.30

Primer partido a 25 tantos: Constante y Bernal, blancos, contra Pascau y Aníbal azules. A sacar ambos del cuadro 14 y medio.

Primera quiniela a 6 tantos: Constante, Bernal, Pascau, Aníbal, Barrios y Ortega.

Segundo partido a 30 tantos: Epifanio y Montes blancos, contra Ortega y Labat menor azules. A sacar ambos del 14 y medio.

Segunda quiniela a 6 tantos: Buendía y Ugalde, blancos, contra Valenzuela y Betancourt, azules. A sacar ambos del cuadro 14 y medio.

Mañana: función corrida también.

LEVANTAN LA SUSPENSION AL ATLETA ECHEVARRIA DEL «CLUB DEP. HISPANO»

El club Deport

GUANTANAMO ESPERA QUE EL TRIBUNAL DE URGENCIA PONGA EN LIBERTAD AL ADMINISTRADOR DE CORREOS

En San Juan de los Yeras se celebró la efemérides patria

El programa que se combinó se cumplió de modo íntegro y fué celebrado por todos

EL DIA DE LOS MARTIRES DE LA PATRIA.—En la escuela número 1 «Manuel Angulo» de este pueblo celebróse el 7 de Diciembre. A las ocho y media de la mañana, y estando reunidos en la escuela unos trescientos niños con los maestros del plantel, se inició la marcha hacia el cementerio, donde existe el panteón de los Mártires. Todos los niños llevaban flores para ofrendar a los que cayeron en lucha por nuestras libertades patrias.

La marcha desde la escuela hasta el cementerio la hicieron los niños con gran compostura, observando el mayor respeto.

Una vez en el cementerio comenzó el desarrollo del siguiente programa que había sido previamente aprobado por el señor Inspector del Distrito:

1.—Discurso por el niño, Julio Lafont, alumno del aula número 1. 2.—Poesía por la niña, Célida Cuéllar, alumna del aula número 8. 3.—Poesía por la niña, Silvia Leal, alumna del aula número 6. 4.—Discurso por el niño, Humberto Lafont, alumno del aula número 2. 5.—Poesía por la niña, Iraida Ceballos, del aula número 4. 6.—Poesía por la niña, Carmelina Fuentes, del aula número 6. 7.—Poesía por la niña, Ana Pérez, del aula número 3. 8.—Poesía por la niña, Silvia Veliz, alumna del aula número 3. 9.—Discurso por la niña, Elsa Bernal, alumna del aula número 7. 10.—Poesía por la niña Alicia Bernal, del aula número 5 11.—Poesía por la niña, Coralia Fernández, del aula número 5. 12.—Poesía por la niña, Pura Pedraza del aula número 1. 13.—Poesía por la niña María C. Pérez, del aula 7 14.—Discurso por la niña, Rosa M. Lafont, alumna del aula 7.15.—Palabras del Director de la Escuela. 16.—Himno Nacional, cantado por todos los alumnos.

17.—Se inicia la marcha hasta el parque «Martí» donde, después que un grupo de niñas se ofreció espontáneamente para cantar «La Estrofa Inmortal» junto al busto del Apóstol, allí existente, se disolvieron los niños.

Con pesar consignamos que durante la celebración de este luctuoso acto, solamente vimos, como asistentes al mismo a los alumnos y maestros, apesar del encargo que se dió a los niños de quinto y sexto grado de que invitaran al pueblo en cumplimiento de una disposición del señor Superintendente Provincial de Escuelas.

EXCURSION INDUSTRIAL.—Los alumnos de cuarto, quinto y sexto grado de la Escuela número 1 de este pueblo, hicieron una excursión industrial hace pocos días a la finca «Villa Marcela», propiedad del señor Eloy Margañón. Fueron tantas las atenciones que éste tuvo con los niños y maestros, que salieron agradecidos en el mayor grado.

Fueron a la excursión cien niños y cuatro maestros, con el Presidente de la Junta de Educación, siendo todos obsequiados con una raspadura y una cada. Aparte de este obsequio, el señor Margañón dió todas las facilidades para que los maestros pudieran dar sus clases, suministrándoles cuantos informes necesitaron.

Vicente AGUILA.
Corresponsal.

Honras fúnebres por el alma del joven A. Llerena

Afluyen a Santa Moría del Rosario los temporadistas. Mejorada. Petición de mano

TEMPORADISTAS.—Desde el mar tes último contamos en esta ciudad, entre nosotros temporadistas a los distinguidos esposos el Ingeniero señor Benjamín Hurtado de Mendoza; el primero expresidente del «Centro Mexicano», y la segunda compañera en la prensa, que redactó durante muchos años en este periódico el consultorio «Para ellas y para ellos» y la leída sección de «Cascabeles y Flores».

Durante el tiempo que permanezcan los citados esposos en esta ciudad, que los ha acogido con verdadera complacencia, residirán en la espléndida mansión de los Condes de Casa Bayona.

Con nuestro cordial saludo, les deseamos grata estancia en Santa María del Rosario.

DE AMOR.—En días pasados y ante el caballeroso amigo, señor Alfredo Núñez, fué pedida la mano de su encantadora hija Elena, por el apreciable joven señor Ramón Silva y Mesa, personas de nuestra mejor sociedad.

Numerosas felicitaciones han recibido, a la que uno la mía muy expresiva, prometiendo consignar en breve la fecha del enlace.

BODA SIMPATICA.—El jueves 5 de los corrientes, ante el recto Juez, doctor Gustavo Pérez Abreu y actuando de secretario el correcto caballero, señor Juan Sierra, unieron sus destinos, dos jóvenes muy distinguidos y estimados en nuestra buena sociedad. Trátase de la señorita Eladia Llerena y Mesa, toda belleza y simpatía y del correcto joven señor Leopoldo Azanza y Gil, perteneciente al comercio local. Firmaron como testigos el acta matrimonial mis apreciables amigos, los señores Serafín Coto y Daniel Suárez.

Terminada la ceremonia, pasaron los nuemerosos invitados a la morada de la señora Antonia Gil, viuda de Azanza, madre del contrayente, donde fueron espléndidamente obsequiados con ricos helados, dulces y licores.

Imposible reseñar la concurrencia ante el temor e incurrir en lamentables omisiones.

A los muchos brindis dedicados a los nuevos esposos, uno el mío muy sincero, deseándoles eterna felicidad.

MEJORADA.—Se halla bastante mejorada de la pertinaz dolencia que la aqueja la respetable señora Estrella Gallardo de Sierra, esposa muy querida de nuestro caballeroso amigo el señor Juan Sierra, secretario del Juzgado Municipal de esta ciudad.

Consigno la noticia en la seguridad de que alegrará a las numerosas amistades de ambos esposos, que se han interesado por el estado de salud de la enferma, deseando poder anunciar dentro de poco su completo restablecimiento.

SOLEMNES HONRAS.—El día 29 del pasado mes y en la Iglesia Parroquial de esta ciudad, se verificaron solemnes honras fúnebres por el eterno descanso del alma del infortunado jovencito Andrés Llerena y González, vilmente asesinado.

Sus padres el señor Esteban Llerena y la señora Sofía González, presidieron tan piadosos cultos, los que en unión de sus demás familiares fueron acompañados por una numerosa y selecta representación de esta sociedad.

Elevamos preces al Altísimo por el descanso del alma de «Andresito» y reiteramos a sus atribulados deudos muy especialmente a sus queridos dos nuestra más sentida condolencia, padres.

PETICION DE MANO.—Durante la semana última formalizaron sus relaciones amorosas dos jóvenes muy distinguidos de nuestra sociedad. Son ellos: la linda y encantadora señorita Elisa Cartaya y Rodríguez y el correcto y apuesto joven señor Pedro Santaya y Stincer, alto empleado de la Asociación «La Inmaculada».

Formuló la petición el propio interesado ante la bondadosa señora E Rodríguez Viuda de Cartaya, madre amantísima de la adorable «fiancé».

A las innumerables felicitaciones recibidas por la enamorada pareja une la suya el que suscribe, esperando dar pronto la fecha del feliz enlace.

Hernández-Lapido.

El Dr. García Gamboa nuevo presidente de la sociedad 'Progreso'

La festividad de la Purísima fué celebrada con mucho fervor por el vecindario de Cabaiguán

LUCIDA FIESTA.—Brillante fiesta religiosa se celebró en nuestro pueblo el día 8 de los corrientes con motivo de la festividad de la Purísima Concepción.

Hecho el adorno del templo a base de orquídeas y palmas arecas, presentaba un aspecto encantador.

Cubierto de gasas azules, tachonadas de estrellas aparecía el altar mayor en cuyo centro destacábase la Inmaculada sirviéndole de fondo tres artísticos espejos que reflejaban la luz sobre la dulce imagen.

Tan bello decorado fué obra de la señorita Angela Rodríguez, presidenta de las distinguidas damitas Monta de la Asociación «Hijas de María» sa y Anita Crespo que con las señoritas Cueva y Oria laboraron intensamente en la preparación de dicha fiesta.

A las ocho de la mañana dió comienzo una misa cantada en la que ofició el Rvdo. Padre Santos, fundador de la mencionada congregación en Cabaiguán.

Precedidos por las graciosas niñas Concepción y Amelia Alonso, María Vázquez y Carmita Martínez Roig, que vestían de angelitos, llegaron al templo las niñas y niños que tomaron la primera comunión. He aquí sus nombres: María Machado Arnáez; Paula Vázquez, Irma Castro; Olga Torres, Juan Manuel y Tomás Borge Gómez; Arnaldo García; Gladys G. Ceballos; Carmen González; Raquel Cañizares; Conchita Vázquez; Orizola Torres; Gladys Martínez; Teresita Longo y Trinidad Martínez y Roig.

También se inpusieron la medalla de aspirante a Hijas de María un grupo de señoritas cuyos nombres doy a continuación:

Lilia Crespo; Ryder Villaverde; Dulce Inés de la Paz; Carmita Arias; Evora García; Evora González; Josefina y Teresita Alonso Teresa y Esther Villaverde; Susana Gómez; Flor Ceballos; Ofelia Gómez; Teresita Gómez; Carmita Taño; Zoila Borges; Esther Vidal; Nieves Arias; Niñita Clemente y Estrellita González.

Terminada la misa los niños que tomaron la primera comunión y las aspirantes pasaron al colegio «La Divina Providencia» donde les fué servido un magnífico desayuno de la citada institución.

DE LA CAPITAL.—Después de varios días de estacia en la capital de la República han regresado a ésta las gentiles señoritas Leonides y Julia Pino; esta última sufrió una operación de apendicitis, practicada con gran éxito en la «Quinta Canaria».

Mi saludo de bienvenida para las estimadas amigas.

DE REGRESO.—Se encuentra de nuevo entre nosotros el distinguido joven y estimado comerciante de esta plaza señor Manuel Peláez quien permaneció en la Habana varios días atendiendo a su salud.

Se encuentra ya completamente restablecido.

Lo que me es grato consignar.

FARITA GONZALEZ.—Esta bella y graciosa señorita que pasó una larga temporada en Caibarién ha regresado a nuestro pueblo.

¡Bienvenida!

NUEVO PRESIDENTE DE «EL PROGRESO».—Con gran entusiasmo se verificaron el pasado domingo las elecciones en la sociedad «El Progreso» de Cabaiguán resultando electo presidente el doctor María García Gamboa.

Mi felicitación, con tal motivo, para el distinguido galeno.

ANIMADO BAILE.—En la bella residencia de los distinguidos esposos señora Concha Capestany y señor Rafael Gómez, tuvo efecto la noche del 8 del actual un animado baile que organizó el comité de la graciosa niña Rosita Tkach., candidata del certamen de Gracia y Simpatía que celebra el periódico «El Comercio» de esta localidad.

Numerosas amas y damitas asistieron a dicha fiesta.

He aquí la relación:

Señoras: En primer término la dueña de la casa Concha Capestany de Gómez; Santa Dardo de González; Regina Levis de Achuil, Luva Kaniska de Tkach, Adela Lanes de Rok, Ana Lina Carmona de Llanes, Petronila Alvarez de Valero, Aqueda Egozcué de Neo; Bertha Gómez de Suero; María Luisa Toledo de Castellón y Amaprito de la Cruz de Hondal.

Señoritas: Flor Ceballos; Luisa Gómez; Verónica Clemente; Basila Rodríguez; Luz Oria; Isolina Clemente; Armantina Hernández; Emma y Esther Vidal; Delia Valdés; Ma. del Carmen Casanova; Oria Capestany; Carmita Capestany; Estrellit González; Ofelia Gómez; Es-Gómez; Pura Sánchez; Sarah y Cether Cásares; Rafaela Frías; Zoila lida Suárez; Moralinda Sánchez; Niñita Clemente; Margot Casanova; Pura Morera; Marta Clemente; Sabina Martínez; Margarita y Ramona Pérez ; Clotilde Carmona; Irene y Lilia Crespo; Aracelia Guerra; Anita Crespo, María y Consuelo Gómez; Isabel Oria; Hilda Méndez; Angelina Sánchez; Leonides Pino, Benitica García; América Hondal y Nena León.

DE PLACETAS.—Procedente de Placetas nos visitó la culta y distinguida señora Concepción García de Castillo en compañía de su sobrina la graciosa jovencita Mercedes Sánchez.

Tan estimada dama pasó su onomástico junto a sus familiares que tiene en esta.

Josefa REYES.
Cronista-Social.

La Sociedad de Propietarios y Vecinos de Calabazar debe rebasar su crisis si todos tratan de ayudarla con entusiasmo

Se le puede dar algún aliciente nuevo para que afluyan los nuevos socios. El pueblo es seguro que respondería a esas gestiones. Lo más difícil está hecho: tener el edificio

LA CASA DEL PUEBLO.—Visto a cierta distancia, este magnífico edificio de estilo dórico con un peristilo de 22 grandes columnas jónicas, semeja el Partenón ateniense; y, aún cuando en este del Calabazar no ha intervenido Fidias, no es menos cierto también que hubo mucho gusto e ideas elevadas en su erección por parte de su constructor y director.

Se construyó algo que saliéndose del marco, por el tamaño y el costo fué calificado, por muchos, como de locura. Sí que lo fué; pero de esas que encajan en lo sublime.

Fué una locura sublime como la que presidió la formación de muchas cosas que ahora se admiran en la Habana y en provincias. Esas locuras sublimes has hecho que contemplemos, absortos, todo lo que hay en el mundo de más grande y admirable.

Este es, pues, el centro de recreo titulado «Sociedad de Propietarios, Industriales y Vecinos del Calabazar», sociedad anónima, que hube de intitular «Casa del Pueblo», y que aquí se conoce denominándola sencillamente por «La Sociedad».

Y, la llamé «Casa del Pueblo» porque fué formada por acciones que tomaron todas las clases sociales para fundar, como lo hicieron, un centro de instrucción recreo y beneficencia, detalle este último, bien hermoso por cierto que sólo funciona escrito en el reglamento de esta sociedad anónima. ¡En el papel!

Así funcionan ciertos articulados en muchas instituciones públicas y privadas que sustentan sus constituciones, estatutos, cartas magnas y reglamentos y de todo hacen tanto caso como el Gobierno, del titulado «Parque Finlay».

«La Sociedad» se constituyó como sociedad anónima, en 1921, con un capital de 25 mil dólares en oro del cuño de los Estados Unidos de América, formado por 5 mil acciones de a 5 pesos cada una.

El lote de terreno en que se fabricó este magno edificio, fué aportado y transpasado por el socio fundador señor Manuel Luces, recibiendo por dicha operación, un valor total de $2,800 en acciones.

Dicho lote de terreno midió 757 metros cuadrados en una superficie de 34 metros de fondo por 25 de frente, haciendo esquina con las calles de Santa Rosa y Meireles que son las más concurridas del pueblo.

Se construyó el edificio a todo costo. Nada se omitió: Todo lo presidía el empeño de dotar al pueblo, en este sentido social de algo grande, muy grande. Fué una obra patriótica, se puede decir.

Se le dotó de todas las comodidades apetecibles habida cuenta del uso a que se le destinaba. Un amplio salón de sesiones, de administración, de secretaría, de juegos y de cantina. Un grandioso salón-teatro con un proscenio dotado de todos los adelantos para la escena, salón donde se colocan en cuatro secciones, 540 lunetas, que son divididas en calle central y dos laterales.. Quitadas las lunetas, queda un salón para baile de proporciones colosales. En la actualidad funciona un buen cinematógrafo propiedad del socio fundador señor Luaces.

Esta obra una vez concluida, costó la suma de $33,587.60., en oro del cuño norteamericano.

Naturalmente, véase la fecha en que fué construido y enseguida se deduce que fué en esos días en que todo se miraba con un color de rosa muy subido.

El dinero no valía nada.

El negocio era: «adquirir». Así pasaron la mayor parte de los ciudadanos del mundo entero, y así fueron luego los resultados en todas las partes de ese mundo.

Muy pocos cerebros se dieron a pensar en las causas que motivaron aquella «danza de los millones» que tantas lágrimas costó después... y sigue costando. Los que acertaron, es decir: los que conocieron a tiempo de esas causas, se pueden contar con los dedos de las manos.

Más «La Sociedad», estaba ya construida y en marcha. La guiaba ese patriotismo de que hablé, pero, llegaron los días terribles por los que pasaron tantas entidades y tantas instituciones.

Aquellos días siniestros en que comenzaron a formarse «llaves» a muros fortísimos que amenazaban desplomarse; en los que se atrancaban puertas y ventanas amenazadas como estaban con ser aventadas por el huracán financiero. ¡Se perdió el crédito! Ese crédito personal y colectivo que tenía Cuba en el exterior, crédito ilimitado como ningún pueblo lo tuvo en los mercados extranjeros, se perdió. Comenzó el derrumbe. ¡Cuántas tristezas!

En tal situación, la sociedad que me ocupo tenía que hacerle frente a obligaciones sagradas que las entradas sociales en aquellos momentos, por su escasez digamos nulidad, no podían cubrir, amenazando con graves daños a la institución hallándose como se hallaba en manos de la usura y abrocada a perder en personalidad jurídica: cuando llegaron los momentos en que un Ciutte le dice a Tenorio:

«esa llamada postrera
ha sonado en la escalera»,

he aquí que surje en esos momentos un loco sublime empeñando la mayor parte de sus intereses para salvar los de su bien amada sociedad, asegurando con su gesto hermoso esa personalidad que ya se estaba esfumando. Ese angel tutelar, ese salvador fué Don Manuel Luces, socio fundador de «La Sociedad».

Desde ese momento, la Sociedad, aunque tenía asegurada su marcha lo hacía por una ruta tenebrosa y preñada de dificultades que las heroicas directivas sorteaban como podían en medio de aquella penuria ambiente que hacía estériles todos los esfuerzos de sus directores.

La cabeza había sustituido al corazón y había que obrar en consecuencia. Había que renovar la Junta Directiva y se buscaba un presidente.

¿Quién lo iba a ser? Aquí una anécdota del gran maestro de periodistas don Antonio Escobar, fallecido recientemente.

Era por el año de 1900 cuando se llevaba a cabo la propaganda de los grandes patriotas Bartolomé Masó y Estrada Palma para presidentes de la República de Cuba. Recuerdo que don Juan Gualberto Gómez difundía la de primero. Lo oí en un mitin que se dió en el teatro «Terry» de Cienfuegos ¡Qué bien hablaba Don Juan! Acionaba y tenía el mismo timbre de voz que don Emilio Castelar. Y, como elocuente, lo era también.

Pues en aquellos días escribió don Antonio Escobar, desde New York: «¿A qué molestarse tanto por darle un presidente a la República de mi tierra, cuando lo que le hace falta es un buen tenedor de libros».

La misma necesidad era sentida en la sociedad que me ocupa y, se halló en la persona que la dirige actualmente, personalidad digna, honrada, estricta, que se llama Mario García Luque; y como quería Escobar, es un buen tenedor de libros, un hombre de números, un administrador en fin. Todo en él es cerebro. El puso en práctica, lo que don Avelino Pérez en la Asociación de Dependientes, y, en más grande escala, Villaverde en España y Poincaré en Francia. Mano dura, ningún corazón mucha economía. O lo que es lo mismo: «A grandes males grandes remedios.

No obstante las amarguras pasadas, un verdadero viacrucis de dolores y sacrificios, alumbran los albores de mejores días para todos los hombres que trabajan, para todas las instituciones que laboran ordenadamente por su crecimiento, y consolidación.

Precísase pues, como fuerza principal para el logro de ese resurgimiento, la unión de todos sus elementos integrantes bajo un solo pensamiento noble y elevado cual es el de ese resurgimiento.

El hacer esto no tiene ningún rasgo de heroicidad ysí de buena voluntad y amor propio, por no decir orgullo, que, en el presente caso sería legítimo.

Hágase esto, haciendo funcionar a la vez, la propaganda pro inscripción de socios y lo demás, vendrá por añadidura. Hay que pensar alto y sentir hondo. Hay que saber honrar al pueblo en que vivimos.

Hay que cumplir los fines para que fué creada esta sociedad de instrucción, recreo y beneficencia.

El pueblo honrará luego a los hombres que hayan llevado a cabo obra tan plausible y grande y al mismo tiempo tan sencilla, tributándoles un aplauso de admiración y de respeto.

No hay que olvidar que, al honor que deba conquistar esa sociedad va unido el del pueblo calabaceño pues no en balde figura en gran número, en la lista de accionistas de esa que intitulé «Casa del Pueblo».

Estos renglones que me ha inspirado la actual situación porque atraviesa tan simpática sociedad, es el amigo, no el corresponsal quien los traza. Es el amigo y compatriota, pues lo soy para los cubanos lo mismo que para los españoles que la han fundado y hoy la integran. No puedo ser sospechoso para ninguno. Hablo con la ejecutoria que me han dado los 73 años que cuento y las tristes experiencias que en ellos he cosechado, durante los 60 años cumplidos que llevo en Cuba.

Unos. En esa unión hallaréis el resurgimiento deseado por esa sociedad querida, que habéis olvidado por dar gusto y rienda suelta a vuestros prejuicios pueriles y hasta faltos de seriedad ya que no tenéis base para sustentarlos.

Que no se diga nunca por el mismo pueblo, que en el pueblo del Calabazar yacen abandonadas la Casa de Dios y la Casa del Pueblo.

KINETOS COPIO.—El señor Avilés Ramírez escribió a este DIARIO DE LA MARINA, desde París, que, en 1896, había visto las primeras manifestaciones del cinematógrafo Lumiere, en aquella antigua, Lutecia.

Yo he visto esas manifestciones cinco años antes que el señor Avilés, pues en 1891 y en el vestíbulo del «Petit Journal» en el boulevar de los italianos, echando una moneda de 10 céntimos en la ranura de un gran aparato mecánico que semejaba un gigantesco estercóscopo. La pequeñísima cinta que desarrollaba era invento del brujo de Menlo Park.

¡Edison!

Para la próxima: La industria de la cerámica en Calabazar.

Narciso de Pazos.

La fiesta de los cronistas será un gran evento social

Se ofrecerá en los salones del Centro Progresista de la villa de Guanajay. Matinée

BAILE DE LOS CRONISTAS.—Para próxima fecha se está organizando por los cronistas de sociedades de los periódicos locales un gran baile que se celebrará en los elegantes salones del «Centro Progresista».

Esa noche el «Centro» lucirá un magnífico adorno y habrá simpáticos shows por varios artistas y otros atractivos.

Será amenizado por dos afamadas orquestas de la capital.

Reina gran entusiasmo en nuestra alegre juventud, que está de plácemes.

MATINEE.—Organizada por los empleados de la conocida tienda «Isla de Cuba» de la Habana se celebró una animada y divertida matinée bailable en los salones del «Centro Progresista».

Quedó muy lucida.

PRIMERA COMUNION.—La linda niña Berta Rosa López Fernández, hija de los estimados esposos Nena Fernández de López y Liberato López, hizo su primera comunión el día 8 del presente mes en la Iglesia Parroquial de esta villa.

También hizo su primera comunión la simpática niña Amalita Varela y Yáñez, hija de los esposos Yáñes-Varela en esta misma fecha.

VIOLETA HERNANDEZ.— Esta simpática jovencita el pasado viernes cumplió la risueña edad de los quince años, siendo muy felicitada por sus amistades.

Reciba nuestro afectuoso saludo.

LA PURISIMA CONCEPCION.—En esta festividad celebraron su onomástico dos damas muy respetables: Concha Saavedra viuda de García y Concha Valdés viuda de Menéndez y las señoritas Concha Inda y Conchita Blanco.

Aunque tarde reciban nuestra felicitación.

MARIA DEL CARMEN NAZABAL. Adorable muñequita, hija de los estimados esposos Angelita Campos de Nazábal y Gaspar Nazábal, que ha sido recluída en la clínica de las «Damas Católicas» por encontrarse sufriendo molesto mal.

La simpática nenita ya está bastante mejorada por lo que le damos la enhorabuena a sus queridos papás.

ENFERMO.—El distinguido doctor Antonio Sotolongo, ha ingresado en una clínica por encontrasse enfermo. Que pronto vuelva a esta villa completamente restablecido tan estimado doctor.

FALLECIMIENTO.—Ha sido muy sentido en esta villa el fallecimiento de la bondadosa señora Josefina Fernández, viuda de Artisarraín.

Reciban nuestra expresión de condolencia sus desconsoladas hijas y demás familiares y que Dios acoja en su seno, el alma de la finada. E. P. D.

MEJORADO.—El distinguido joven César Martínez se encuentra muy mejorado de la dolencia que lo tuvo recluído en cama varios días.

Le deseamos un total restablecimiento.

Rosa Ventura de GARCIA.

Información Telegráfica
DEL INTERIOR DE LA ISLA

HABANA

UNA VICTIMA DEL CANCER

MARIANAO, diciembre 13, DIARIO, Habana.— el sargento de la Policía, Rolando Prieto y el médico forense, doctor Quadreny, se constituyeron hoy en Quinta Avenida y Calle 12—Reparto Miramar—, donde se hallaba—en una humilde casa de madera—el cadáver de Valeriano Valdés Expósito, de 70 años de edad y natural de Artemisa, al cual identificó una sobrina de éste, nombrada Caridad Valdés Castillo, de 27 años de edad y vecina de Consulado sin número, en aquel Reparto.

Dicho individuo—según informes—padecía una enfermedad cancerosa, a consecuencia de la cual falleció. El cadáver de Valeriano fué trasladado al Necrocomio, donde continúa por no haberlo reclamado ningún familiar.—**Martínez**, Corresponsal.

PROXIMA INAUGURACION DE LA BIBLIOTECA DEL MAESTRO.

SAN ANTONIO DE LOS BAÑOS, diciembre 13. DIARIO, Habana.—El próximo miércoles, día 18, será inaugurada en esta ciudad la Biblioteca del Maestro, la cual se debe al entusiasmo del doctor Castellanos, inspector auxiliar, así como a otros inspectores de distrito y varios maestros de esta zona.—**Blanco**, Corresponsal.

SANTA CLARA

MUERTE DE UN MENOR AL SER ARROLLADO

PIEDRECITAS, diciembre 13, DIARIO, Habana.—Un doloroso suceso ocurrió hoy en ésta. Un menor, hijo del vecino Antonio Bermúdez, fué arrollado por la máquina que guiaba el chofer Lázaro Prieto, muriendo instantáneamente.—**Alvarez**, Corresponsal.

LAS CORPORACIONES ECONOMICAS DE CIENFUEGOS FELICITAN AL PRESIDENTE

CIENFUEGOS, diciembre 13, DIARIO, Habana.—La Cámara de Comercio y Corporaciones Económicas de esta ciudad han enviado el siguiente telegrama al nuevo Presidente de la República: Dr. José A. Barnet, Honorable señor Presidente de la República, Habana. Designado usted para sustituir al ilustre patriota Coronel Mendieta, en la primera Magistratura de la nación, en nombre de la Cámara de Comercio y del Comité de las Corporaciones Económicas de Cienfuegos que presido, le felicitamos calurosamente, ofreciéndole al propio tiempo nuestra humilde, pero entusiasta cooperación para la magna obra de consolidar la nacionalidad que habrá de llevar a feliz término por sus altos merecimientos de gran patriota y de consagrado estadista.—**Rafael Masó**, Secretario; **Luis Emilio Hernández**, Presidente.

También hemos recogido la grata impresión causada en esta sociedad, por haber sido ratificado en su cargo, el capitán Carlos O. Hernández, Ayudante Presidencial y Delegado Administrativo en la Secretaría de Obras Públicas, por tratarse de un distinguido hijo de esta ciudad.—**Obdulio**, Corresponsal.

CAMAGUEY

ALMACENES QUE PROTESTAN DE UNA LEY

CAMAGUEY, diciembre 13, DIARIO, Habana.—En una reunión celebrada por los almacenistas de víveres de esta ciudad, se tomó el acuerdo de protestar de la modificación hecha a la Ley del Uno y Medio por Ciento, por considerarla poco acertada.

TRASLADO DE INSPECTORES

Los inspectores de alcoholes que prestaban servicio en esta provincia fueron trasladados a La Habana, sustituyéndolos ocho señores que actúan bajo las órdenes de Angel Villalón.

UN JUICIO SENSACIONAL

Continúa en la Audiencia de esta ciudad la vista del juicio por el asesinato de Romero Viamontes, administrador auxiliar del Ferrocarril de Cuba y cuyo hecho ocurrió el año pasado.

El acusador privado terminó su informe. El Fiscal ha pedido una pena de muerte. El pueblo—a quien ha apasionado este asunto—espera ansioso la sentencia final.—**Hernández**, Corresponsal.

ORIENTE

PROBABLE SOLUCION EN LA FALTA DE AGUA EN GUANTANAMO

GUANTANAMO, diciembre 13, DIARIO ,Habana.—El Gobernador interino ha designado una comisión para que estudie la conveniencia o no de concertar un acuerdo con el Gobierno americano para mejorar las condiciones del acueducto de esta ciudad, llevando las tuberías desde la bahía de Caimanera hasta los muelles, surtiendo así abundantemente a la Estación Naval. Este acuerdo acaba de ser comunicado oficialmente al Cónsul americano en Santiago, quien lo trasladará a su vez al comandante de la Estación aludida.

Dicha iniciativa se debe al popular y querido Alcalde guantanamero señor Felipe Jay.

ASAMBLEA CIVICA FEMINISTA

La Alianza Nacional Feminista de Oriente celebrará una gran asamblea el próximo día 15, en esta ciudad, con fines netamente cívicos, ya que dicha colectividad declara que se halla completamente desligada de la política.

SE ESPERA LA LIBERTAD DEL ADMINISTRADOR DE CORREOS

Varios inspectores de correos llegaron hoy a esta villa, procediendo al chequeo de valores en la administración de correos y abriendo las ventanillas para la venta de sellos al público. El administrador, señor Lliteras ha sido puesto a disposición del Tribunal de Urgencia, con motivo de la ocupación de proclamas en que se halla envuelto. Por tratarse de un ciudadano honrado, el pueblo espera su absolución.

PETICION RELACIONADA CON LA ZAFRA

Las entidades económicas de esta ciudad se hallan gestionando del Gobierno, conceda igual cuota que el año pasado a los ingenios de esta comarca, en atención a que esperan el inicio de la zafra diez mil obreros, cuyas dificultades económicas son inenarrables.—**Alvarez**, Corresponsal.

CRONICA SOCIAL

DR. RAMIRO N. DE LA CUESTA RENDON.—En la tarde del lunes fueron conducidos a la Necrópolis de Colón, los restos inanimados del caballeroso y digno ciudadano que honrara la Judicatura con su saber y honorabilidad reconocida.

El pueblo representado por sus autoridades civiles, militares, llenó los alrededores de la casa mortuoria en Suárez 26 hasta Monte, Avenida Simón Bolívar y Manrique, que eran los lugares señalados para el recorrido precedido por la Banda de Música del Ejército Constitucional y las fuerzas armadas que le rindieron honores por su jerarquía de Capitán del Ejército Libertador y más tarde Teniente de la Guardia Rural.

Las Guardias de honor de sucedían por compañeros Veteranos, Magistrados de la Audiencia, del Tribunal Supremo, y de los Tribunales de Urgencia de que fué Fiscal prestigioso por lo recto, severo y entendido, así como elementos de las Instituciones sociales, Club Atenas, Unión Fraternal, Centro Maceo, Antilla Sport Club, Jóvenes Amigos del Vedado, Magnetic Sport Club, El Progreso de Guanabacoa, Sol de Occidente de Marianao, Club Artístico de Redención, Progresista, «Juan Gualberto Gómez» y familias habaneras de las más estimadas, invadían la residencia del ilustre abogado y amigo benévolo, que desapareció cuando más lo necesitaban su familia, la Patria y las entidades que lo admiraban y querían.

A las cinco partió el féretro llevavo por un Armón de Artillería y cubriendo el lujoso sarcófago una bandera cubana.

Detrás iba la Carroza dedicada a conducir las hermosas y ricas coronas que piadosos dedicaban al doctor Ramiro M. de la Cuesta y Rendón, sus amigos, La Audiencia, La Fiscalía, el Tribunal Supremo los Tribunales de Urgencia y oficinas del Ejército y la Marina.

El tráfico fué interrumpido hasta después de pasar por Manrique y Reina en que los acompañantes tomaron las máquinas.

En la entrada del Cementerio, había un gentío inmenso esperando la llegada del entierro, y poco antes de aproximarse al santo lugar en que el alma se contrista con la realidad que comprende, se descompuso la tarde que fué inclemente pues estuvo lloviendo hasta más entrada la noche.

Lo desapacible el tiempo quitó lucimiento al homenaje póstumo que con merecidos derechos se le tributó al ex-Representante matancero y amante padre que veneraba a sus hijas, ahora pobrecitas huérfanas.

Mucho antes de escampar los aguaceros, sentimos las descargas de fusilería que advertía que ya descanzaba en la tierra amorosa y buena, el hombre público que baja a la tumba dejando una estela de sus cualidades magníficas, de sus hechos ejemplares, de su conducta y proceder modelo.

Para sus desconsoladas y atribuladas hijitas, para la viuda que mucho llorará cuando se le pueda comunicar el doloroso desenlace que por el alumbramiento tenido hace cinco días, no sabe de esta desgracia sufrida, van con esas breves líneas de pésame, el mensaje de nuestra condolencia, más sentida.

Para el hermano entristecido, Teniente del Ejército destacado en Columbia, valor para alentar a esas pobrecitas niñas y esposa para las que solo la resignación cristiana pueden dar lenitivo y consuelos.

FUNCION TEATRAL.—En la noche del 22 habrá una gran función teatral en La Agrupación Artística Gallega, sita en Zulueta 46 esquina a Gloria.

Lo patrocina las distinguidas damas señoras Josefina Morell de País y Dulce María Gallardo de Rodríguez, nuestra admirable y siempre querida amiga.

Se pondrá en escena la Tragi-comedia en un acto y dos cuadros, original de la Morell titulado: El Tacaño. Lo ameniza una Orquesta, recitará el poeta Rafael Sanabria, canciones por Cachita Rodríguez Gallardo, por el Trovador Armando Valescon, el guitarrista Armandito Viañez. Poesía por la niña Gloria País, Canto Indio por Josefina Salazar, soprano, Recitación por Eulogio Peraza, Canciones por la Soprano Purita Ronseray, Canto por el barítono Luis Vasallo, Tangos por Carmita Arredondo, Bailes por la pareja Felos, Nunca lo sabrás por el barítono Rodolfo Rodríguez y pianista Orlando la Rosa, Tenor Emilio de Sola Cuarteto Insia, López Giralt y la Rosa. Soprano Georgina García, Hermanas Durañona y el Coro y otros números más.

Maestro de ceremonias Roberto, con Escenografía Armesto, Apuntador Santiago Tejeda, Traspunte Mario Pérez.

PARA MEXICO.—Se embarcan el poeta y compositor señor Nicolás Guillén, por la vía aérea, y a mediados de enero sale en el Iberia, la señorita Eusebia Cosme, la recitadora insuperable e ideal.

Van contratados los eminentes artistas y los acompaña el ilustre compositor mexicano, señor Fernando de la Llave.

GRADUADAS.—Lo han sido con el honroso título de Mecanografía y Taquigrafía, las señoritas Silvia Herrera y Herrera hermana del estimado joven señor José Luis Herrera y Esperancita Cortina Gamirion.

Para felicitar a las dos simpáticas damitas se encargó al señor Mario Chapo.

EN DIEZMERO.—Se anuncia en la Sociedad de Propietarios del Reparto Diezmero, una fiesta bailable para la noche del 22 al que cursa.

El señor José Echevarría Presidente animoso y entusiasta de la colectividad de acuerdo con su Directiva, le proporcionó alicientes, magníficos.

EL DIA DE PASCUAS.—Para el día 25 prepara la Unión Fraternal su tradicional baile último del año.

Tocarán las orquestas Jazz-Band Nacional, Neno González con Paulina Alvarez.

COMIDA EN ANTILLA.—Tócale este domingo al Club de las Aguilas, celebrar su acostumbrada Comida bailable de siete a doce de la noche.

Las mesitas hay que pedirlas al teléfonoA-9977 y valen sesenta centavos.

VERBENA DE FIN DE SIGLO.—En los terrenos deportivos de Antilla Sports Club, se efectuarán durante los últimos y primero, dos fiestas de atractivos y coloridos, inigualable en lo que va de año.

EN JOVENES DEL VALS.—Se efectuó en esta sociedad de Jesús del Monte, una Charla Deportiva organizada por varios jóvenes atletas y Maestros ponderados del mismo sport.

JOVENES AMIGOS.—Esta sociedad del Vedado, tiene una Recepción en sus salones de Once y Diez, el domingo 15.

Tocará la Orquesta Gris, con Collazo, y los Septetos Mandalay, Bosque y Trovadores de 1935.

Alberto Coffigrú y Ortiz.

La sociedad Santa Cruz Yacht Club va a tener casa propia

La Hershey Sport Club se dispone a celebrar comicios. Fiesta patria. Notas sociales

La Asociación de Padres, Vecinos y Maestros de Hershey, celebró el día 7 del actual, una velada fúnebre en el cine teatro, para honrar la memoria del General Antonio Maceo, y de otros héroes de las luchas emancipadoras con el siguiente programa:

1.—Himno Nacional, por la Banda Infantil. 2—Oración fúnebre, por el señor Antonio Medina; 3.—Marcha fúnebre, por la Banda Infantil; 4.—Poesía «7 de diciembre», por la niña Hiliana Blanco; —Poesía, «Antonio Maceo», por la niña Amparo de Jonhg; 6.—Poesía, «Patria», por la señorita Eumelia López; 7.—Serenata, a los angeles, por la Estudiantina «Hershey»; 8.—Relato de la muerte de Antonio Maceo, por la niña Isabel Fonseca; 9.—Honor al 7 de diciembre, por la señorita Onelia Cabrera; 10.—Poesía «Qué es la Patria», por el niño José M. García; 11.—Más cerca de tí mi Dios, por la Banda Infantil; 12.—Resumen Histórico, por el señor Marcos Mateo; 1.—Himno Nacional por la Banda Infantil.

«SANTA CRUZ YACHT CLUB».—El señor Rodolfo Guzmán, presidente de la novel sociedad «Santa Cruz Yacht

CONTINUA PREOCUPANDO A LOS HACENDADOS LA EXIGENCIA DE QUE PAGUEN EL UNO Y MEDIO POR CIENTO

GODOY-SAYÁN
SEGUROS Y FIANZAS
(INSURANCE AND BONDING)
TELÉFONOS: M-9866. M-9867.
AGUIAR 77.
HABANA, CUBA

(Más INFORMACION MERCANTIL en la página DIECIOCHO)

COTIZACIONES

NUEVA YORK, diciembre 13. (AP).—Cotizaciones de la Bolsa de New York:

Acciones: 1.893.584.
Bonos: $13.271.200.

Cotización de la Peseta

La peseta española se cotizó al cierre del mercado ayer, a razón de 7.29.39 por dólar.

Cotización del Franco

El franco francés se cotizó ayer al cierre del mercado, a razón de 15.10 por dólar.

Cotización de la Libra

La libra esterlina se cotizó ayer, en el mercado local, a $4.93¾.

VALORES

VALORES:—Con tono más sostenido que el día anterior actuó ayer el mercado local de valores.

Los bonos de Obras Públicas avanzaron; también—cuatro puntos—los del Plan de Estabilización del Azúcar. Firmes estuvieron los de Speyer al cinco por ciento, y por de Morgan del cinco y medio. Sostenidos los de la Deuda Interior 1905. Pesados los de Epeyer del cuatro y medio.

Se mantuvieron en muy buena posición los bonos de la Nueva Fábrica de Hielo, los de la Jarcia de Matanzas, los de la Cuban Telephone, los de la Papelera Cubana y los del Gas y Electricidad. Mejor impresionados los de la Havana Electric Railway.

En las acciones se advirtió alguna pesadez. Solamente denotaron firmeza las fundadoras y beneficiarias de la Nueva Fábrica de Hielo.

Se operó, en privado, en bonos de Morgan, Speyer, Obras Públicas y otros de la arriba mencionados. Muy pocas operaciones se hicieron en acciones.

De los valores que figuran en la pizarra de la Cotización Libre que se efectúa en la Bolsa de la Habana, acusaron firmes los bonos de la Cuban Telephone del siete y medio por ciento, los del Ferrocarril Norte de Cuba del cinco por ciento, y los del Central «Cunagua». Con tono sostenido las acciones.

El ORO y la PLATA

Cotizaciones al cierre ayer, en la Bolsa de la Habana:

Plata contra billete americano	98¾	99
Oro acuñado contra billete americano	160	170

Lonja del Comercio

Cotización oficial para ventas al por mayor y de contado, de artículos de primera clase, del día 13 de diciembre de 1935.

Aceites:	
De Oliva, latas de 23 libras	16.00
Vegetal, latas de 90 libras	12.50
Americano en barriles, qq.	12.50
Girasol, qq.	13.00
Ajos:	
Cappadres, 24 mancuernas	——
Id. de 28 mancuernas	0.80
Id. 32 mancuernas	0.95
Chilenos de 40 mancuernas	0.55
Idem., de 30 mancuernas	——
Id. de 20 mancuernas	——
Chinos, qq.	——
Avellanas:	
Avellanas, qq.	15.00
Arroz:	
Canilla viejo	5.50
Saigón largo núm. 1	3.75
Semilla SQ. qq.	3.65
Siam Garden, extra 5 por ciento, qq.	4.20
Siam, 7 Estrellas, qq.	4.65
Valencia legítimo, qq. 4.90 a	5.50
Tipo Valencia, qq.	4.40
Americano, tipo Siam 3.70 a	4.00
Idem., idem., SQ 3.50 a	3.80
Avena:	
Blanca, chilena, qq.	2.80
Id. americana, qq.	——
Azúcar:	
Refino primera, qq.	1.90
Turbinado extra, qq.	1.70
Turbinado corriente, qq.	1.50
Centrífuga, qq.	1.10
Bacalao:	
Noruega superior, caja	11.00
Noruega, regular	10.75
Langa, caja	——
Escocia, caja	8.50
Café:	
Guantánamo, qq.	14.00
Id. corriente, qq.	10.50
Lomas, qq.	14.00
Cebollas:	
País, qq.	——
Americana, AB., qq.	2.60
Chícharos:	
Quintal	5.00
Fideos:	
País, qq.	7.25
Frijoles:	
Negros del país, qq.	4.50
Colorados largos, qq.	6.00
Colorados medianos, qq. 5.00 a	5.25
Bayados largos, qq.	——
Rosados mexicanos	——
Carita país, qq.	——
Japoneses Othenasis, qq.	5.00
Europeos, qq.	4.00
Marrow europeos, qq.	5.00
Chilenos cristal, qq.	5.50
Garbanzos:	
Sin cribar, qq.	6.75
Cribados, qq.	6.25
Harina:	
De trigo 2a. marca, saco 7.50 a	8.50
De maíz, país, qq.	250
Jamón:	
Pierna, qq.	29.00
Pierna, qq.	40.00
Manteca:	
1a., refinada, en tec., qq.	19.25
Id., ref. latones de 100 lbs.	——
Compuesta, qq.	17.45
Maíz:	
Provincia Habana, qq.	1.40
Gibara, qq.	1.30
Patatas:	
Semilla Bliss	——
Americanas núm. 1, sacos de 100 libras	3.00
Americanas núm. 2, sacos de 100 libras	2.50
Pimientos:	
Españoles, cuartos, 1a., caja	6.75
Queso:	
Patagrás, crema entera, qq.	34.00
Id. del país, qq.	20.00
Sal:	
País, molida, saco de 200 lbs.	2.65
Espuma, saco de 100 lbs.	2.00
Id. importada, 90 lbs	——
Tasajo:	
Piernas, qq.	20.50
Surtido, qq.	18.00
Tocino:	
Barrigas 16 x 18, qq.	24.00
Especiales, 20 x 30, qq.	22.00
Tomates del país:	
Natural, de 1 kilo, caja	3.50
Idem, caja de 100 cuartos	4.25
Puré de ¼, caja	4.25
Id. de ½, caja	3.00
Id. de 1 kilo, caja	3.50

Después de una venta de 1,400 Tdas. de Puerto Rico a 3,10, el mercado se mostró muy sostenido hasta el cierre

Los crudos para entregas futuras ganaron tres puntos en relación con el cierre del jueves. El refinado no experimentó ningún cambio. Londres cerró con quietud

Después de reportarse que a última hora del jueves se habían vendido a la American 1,400 toneladas de crudos de Puerto Rico, dentro de la cuota del presente año, para pronto embarque, a 3.10 centavos, el mercado abrió quieto, pero sostenido, y en ese tono se mantuvo hasta la hora del cierre.

Por los crudos de Cuba pedían los tenedores a 2.25 costo y flete, con posibles compradores a 2.20, en posiciones determinadas. Los libres de derechos estaban obtenibles de 3.22 a 3.25.

LOS FUTUROS.—Actuaron de alza. Al cierre quedaron con tres puntos más altos que el cierre del jueves; menos la posición de diciembre, que perdió un punto. El total de las ventas fué de 5.500 toneladas.

EL REFINADO.—No experimentó variación. Las entregas durante el día fueron muy pequeñas.

MERCADO DE LONDRES.—Cerró quieto. Había ofrecidas pequeñas cantidades de crudos al equivalente de 0.92 y cuarto libre a bordo Cuba. Bajó el refinado 1 y medio peniques. Las cotizaciones de la Terminal fueron como sigue:

	Cierre del 12	Cierre del 13
Diciembre	4/10½	4/10½
Enero	4/11	4/10½
Marzo	5/ 0½	5/ 0½
Mayo	5/ 1¾	5/ 1½
Julio	5/ 3	5/ 2¾
Agosto	5/ 3¾	5/ 3½
Diciembre	5/ 5½	5/ 5¼

PRODUCCION MUNDIAL.—El Dr. Mikusch, autoridad azucarera europea, calcula la producción mundial de azúcar de la campaña de 1935-1936 en 25.612.000 toneladas métricas, contra 24.909.000 el año pasado: aumento de 708.000 toneladas.

INFORME DE LAMBORN.—El informe del mercado dado ayer por Lamborn, dice así:

«El mercado de crudos abrió hoy con un tono quieto, pero sostenido, con pequeñas ofertas de azúcares de las Filipinas, para embarque en enero-febrero, a la base de 3.20 y para embarque en diciembre y diciembre-enero, a la base de 3.25, aunque obtenible a la base de 3.22, con oferta de compra en firme («bid»). Los crudos de Cuba no estaban abiertamente ofrecidos, aunque habiendo obtenibles uno o dos cargamentos, para embarque en diciembre, al precio de 2.25 CIF. Los refinadores eran compradores por crudos de Cuba al precio de 2.20 CIF y por los derechos libres a la base de 3.10».

Existencias de azúcares crudos en almacenes afianzados Nueva York:

Ayer	134.642 sacos
Hoy	134.642 sacos

Cotización «spot» de Willett and Gray el día 12: 3.10.

EN PUERTOS DE LOS ESTADOS UNIDOS.—El movimiento de azúcares en todos los puertos de los Estados Unidos, según Willett and Gray, es como sigue:

Arribos: En la semana terminada en diciembre 7: 31.783 toneladas. Y en igual semana del año 1934: 149.000 toneladas.

Derretidos: En la semana terminada en diciembre 7: 49.640 toneladas. Y en igual semana del año 1934: 70.000 toneladas.

Existencia en manos de importadores: En la semana terminada en diciembre 7: 71.083 toneladas. Y en igual semana del año 1934: 273.000 toneladas.

Existencia en manos de refinadores: En la semana terminada en diciembre 7: 262.934 toneladas. Y en igual semana del año 1934: 333.000 toneladas.

BOLSA DE NUEVA YORK

(Cierre de ayer por el hilo directo de Luis Mendoza y Compañía)

—A—	
Am. Radiator	22⅝
Adams Expr.	10⅝
Air Reducc.	162¾
Alaska Jun.	14⅞
Alleghany	2⅝
Allied Chem	152¾
Allis Chal.	33¼
Amer. Can	131
Am. Car Fou.	29⅝
Am. F. Pow.	6⅝
Amer. Ice	27⅝
Amer. Inter.	10
Amer. Loco	25⅝
Am. P. Light	8⅛
Amer. Smel.	56⅝
Amer. Sugar	51⅛
Am. Sug. p.	——
Am. Tobac. A	154
Am. Tobac. B.	94
Am. W. Works	20¼
Am. Woolen	9⅜
Anaconda C.	26⅞
Atchison	56
Atlan. Coast	31
Atlan. Ref.	24¾
Ass. D. Goods	16¾
Auburn Auto	36¾
Aviat. Cor.	4
Amer. Bank	41
Amer. Metal	28¾
—B—	
Baldwin Lo.	4¼
Balt. and Ohio	16¼
Bendix Avi.	20⅛
Best and Co.	55
Beth. Steel	46¾
Borden Co.	25¾
Briggs	51½
Brook Man	41¾
Byers A. M.	18½
—C—	
Can. Pacif.	17⅞
Cann. Mills	39⅛
Case T. Mach	97½
C. de Pasco	55¼
Ches. and Ohio	50⅞
Chi. R. Isl.	1¾
Chrysler	84¾
Coca Cola	85
Col. Carbon	93¾
Comm. and Sout	2½
Congoleum	43
Cons. Cigar	9½
Cons. Gas	30⅝
Cons. Oil	10¾
Cont. Can	82
Cont. Oil	29⅝
Corn Prod.	68
Coty Inc.	6⅞
Cuba Co.	1⅝
Cub. Amer. S.	5⅞
C. Am. Sug. p.	59½
Comm-l Solv.	20⅞
Chesapeake	56
Col. Fuel	4⅜
Cruc. Steel	33¼
Cons. R. Cuba	7
—D—	
Del. Hudson	37
Del. and Lack	16¼
Drug Inc.	12
Dupont	135¼
—E—	
East. Kadak	156¾
El. Auto Lit.	34½
El. Pow. Lig.	5½
Elec. Bond	15⅛
Erie (R. R.)	11¼
—F—	
Fox Film C.	23¾
Frep. Texas	27
—G—	
Gen. A. Tank	41¼
Gen. Asphalt	21½
Gen. Elec.	35¾
Gen. Foods	32⅜
Gen. Motors	54½
Gen. Sig. Ry.	39½
Gillet Saf.	17⅝
Gimbel Bros	8⅛
Gold Dust	19¼
Goodrich R.	11¾
Goodyear	20½
Gen. Bronze	8⅜
Great North	33⅛
—H—	
Hershey com	77¼
Homestake	—
Houston Oil	6⅜
Hudson Mot.	16⅜
—I—	
Ill. Cent.	20
Interb. R. T.	17⅞
I. B. Machine	188
Int. Cement	32¼
Int. Nickel	42⅝
Inter. Tel.	12¾
Illin. Glas	124
—J—	
Johns Mansv	90¼
—K—	
Kroger Groc	26¼
Kresge S. S.	25¼
Kelvinator	14
Kennecot	27⅞
—L—	
Lambert Co.	23¼
Ligg. Myers	105⅝
Loew-s Inc.	52¼
Loose Wiles	39⅝
Lorillard	24⅛
Louisv. Nas	63
Ludlum Stl.	23½
Lehman Cor.	—
Liquid Carb	34½
—M—	
Macy (H. R.)	52¾
May Dep-t	52⅞
Montgomery	39
Miss. Pac. p.	—
Miss. Pacific. p.	—
Min. Honeyw.	—
—N—	
Nash	17⅝
Nat-l Dist.	30⅝
Nat-l Bisc.	32½
Nat-l Cash.	21
Nat-l Dairy	19⅝
Nat-l P. Li.	9¾
N. Y. Central	27
North. Amer.	24¾
Norfolk and W.	218
Nort. Pacif.	21⅝
—O—	
Ohio Oil	12¼
Otis Elev.	25
—P—	
Packard Mot	6¾
Paramount	9⅝
Pennsylvann	30½
J. C. Penney	82
Pullman Co.	37½
Pub. Serv.	43⅛
Pure Oil	15¼
Puerto Rico	25
—R—	
Radio Corp.	11⅞
Rep. I. Steel	17¾
Reynolds	55⅝
Royal Dutch	46⅝
—S—	
Safeway Sts	34⅛
Sears Roeb.	65⅝
Simmons Co.	18
Soc. Vacuun	13⅞
St. Paul p.	2½
So. Pacific	22½
South. Ry.	12¾
Stan Brands	14⅝
Stand Gas	5¾
Stan. N. J.	48⅜
Stan Oil C.	37½
Stewart War	16⅝
Studebaker	9½
Sun Oil	70½
—T—	
Texas Co.	26⅛
Texas Gulf	30¾
Timken Roll	65
—U—	
Union Carb	69⅝
U. Pacific	106
Union Oil	21⅞
United Cor.	6⅝
Uni. Cor. pfd.	43
Unit Fruit	65½
U. S. Rubber	14½
U. S. Stell	46
U. Aircraft	22⅜
U. S. Ind. Alc	45
—V—	
Vanadium	18½
—W—	
Warner Bros	9⅝
West. Union	70½
West. Elec.	92¼
Woolworth	55¼
W. Wrigley	78½

TABACO

TABACO.—Nos referíamos ayer a una nueva acción alrededor de las tripas de calidad de Remedios. Nuestros comentarios al respecto perseguían la explicación de la causa de esa nueva acción. Nos parece haber acertado en todo lo que expusimos. La incierta o imprecisa perspectiva de la próxima cosecha, podría ser factor que contribuyera al concierto de mayor número de operaciones que las que los compradores se propusieron al entrar en el mercado. Pero nada más que eso. No participamos del parecer que envuelve un propósito especulativo en los señores Menéndez y Compañía, Constantino González y Compañía y Mark A. Pollack e Hijo, que son las tres firmas que estos días compran quintas y segundas.

Más de dos mil tercios han pasado a manos de esas firmas en estos dos días. Y han de ser registrados otros cientos, si son exactos los informes que hemos adquirido.

La Cuban Land, que, cual ayer dijimos, había comprado trescientas veinticinco pacas de principal de la misma procedencia, registró setenta y siete pacas más de igual clase.

Cincuenta tercios de tripas ligeras de Vuelta Abajo, compró y registró el exportador Sidney Rothschild.

Y otros menores lotes de distintas clases y procedencias, pasaron también a terceras manos.

LAS ENTRADAS EN RAMA.—Entraron ayer en la plaza, procedentes de las zonas productoras, estas tres partidas de tercios y pacas solamente:

De Placetas, para H. Duys y Compañía, 160.

De Santa Clara, para Menéndez y Compañía, 77.

De Placetas, para S. Ruppin Havana Tobacco, 69.

COMPRAS EN LOS CAMPOS.—En varias zonas productoras han pasado a segundas manos lotes de clases bajas y algunos de tripas limpias. Son los restos de la cosecha de Remedios que retenían cosecheros y escogedores locales.

En Vuelta Abajo también hay estos días algunos mercaderes comprando de varias clases para firmas de esta capital.

COMPAÑIA FEDERAL DE SEGUROS, S.A.

FUNDADA EN 1919

SEGUROS CONTRA ACCIDENTES del TRABAJO

Gabinete Médico propio

Esta Compañía tiene depositados en la Tesorería General para responder a sus operaciones de seguros, $125,000.00 en Bonos de la República de Cuba.

Oficinas: Aguiar y Empedrado. Habana. Teléfono M-1899. Apartado 2001.

Los productores de azúcar tienen nuevos directivos

Pedirán que se reorganice la Cenda, que debe terminar al vender el crudo que controla

La Asociación de Productores de Azúcar de Cuba, celebró su Junta General Ordinaria correspondiente al presente año, tomándose los siguientes acuerdos:

1.—Aprobar la memoria y balance de la Asociación.

2.—Aprobar la elección de la Junta Directiva y nuevos funcionarios de la Asociación, en la forma que sigue:

Presidente: Doctor Ramón J. Martínez; Secretario: Belisario Delgado; Tesorero: Gustavo Gajdo; Vice-Secretario: Doctor Angel Jiménez Ruiz; Vice-Tesorero: Doctor Eladio Ramírez de León; 1er. Vice-Presidente: Señor Raul de Zárraga; 2do. Vice-Presidente: Señor Demetrio Castillo Pokorny; 3er. vice-Presidente: Señor Jesús Azqueta; 4to. vice-Presidente: Doctor José María Chacón; 5to. vice-Presidente: Señor Antonio M. Balsinde; 6to. vice-Presidente: Señor Francisco Bartés.

Vocales: señor Vicente Domínguez; doctor Octavio Verdeja; doctor Tomás Felipe Camacho; doctor José García Baylleres; señor J. M. Casanova; señor Francisco de Pando; señor Melchor Gastón y señor Manuel Alarcón.

3.—Aprobar una cuota contributiva.

4.—Nombrar una comisión constituída por el doctor Ramón J. Martínez, señor Jesús Azqueta, señor Francisco Bartés y señor Belisario Delgado, para que se encargue de redactar las bases que a juicio de la Asociación, debe ser reorganizada la Corporación Exportadora Nacional de Azúcar, habida cuenta que el Convenio Internacional autorizado por la Ley de noviembre 15 de 1930, termina en diciembre 31 de 1935, y al haber quedado vendidos todos los azúcares adquiridos por la misma, lo que constituía su principal objetivo.

5.—Nombrar al doctor José María Chacón nuevo miembro de la Comisión encargada de representar a la Asociación, para defender a los ingenios libres en la distribución de las cuotas de producción.

Instantina
contra
RESFRIADOS
Y DOLORES
BAYER

MERCADO DE GRANOS

Cierre ayer, en Chicago, recibido por el hilo directo de Luis Mendoza y Compañía:

Trigo:	
Diciembre	101⅝
Mayo	100½
Julio	92⅝
Maíz:	
Diciembre	59¾
Mayo	61¼
Julio	62½
Centeno:	
Diciembre	52
Mayo	54
Julio	54¾
Trigo de Winnipeg:	
Diciembre	86⅛
Mayo	89⅞
Julio	90⅛

BOLSA DE LA HABANA

Cotizaciones efectuadas ayer en la Bolsa de la Habana

Bonos y Obligaciones	Comp.	Vend.
República de Cuba		
Speyer, 1904	100	103½
Deuda Int. 1905	89¼	93
4 y medio por ciento 1909	92	98
Morgan 1914	100	104
Morgan 5½ 1923	101	103
O. Públicas 5½ 1945	35⅝	36½
Oblgs. Oro 5½ 1935	22	40
Recibos de Depósito de de Oblgs. Oro	13	16
Azúcar 5½ 1940	94	101
Rep. Cuba, Morgan (Seriados) 5½% — 1927:		
H Vence 1 de julio 1935	—	—
I Vence 1 de julio 1936	—	—
J Vence 1 de julio 1937	93	—
Ayuntamiento Habana 1a. Hipt.	80	110
Ayuntamiento Habana 2a. Hipt.	90	110
Centro Asturiano	39	—
Banco Territorial S. B.	41	47
Cervecera	45	60
Cervecera (Obligaciones no Hipt.)	7	12
Gas	100	—
Havana Electric (Consolidados)	35¾	39
Havana Electric, Debentures (Oblgs. no Hip.)	4½	5¼
Jarcia Matanzas	95	—
Edificio La Metropolitana, S. A.	10	—
Mercados de Abasto y Consumo 1a. Hip.	38	50
Nueva Fábrica de Hielo	100	—
Papelera Serie B.	96	—
Teléfono	35	—
Unidos	10	—

ACCIONES	Comp.	Vend.
Cervecera	17	50
F. C. Consolidados de Cuba, P.	6⅝	7¼
Cuba R. R.	10	14
Fibras y Jarcia	10	—
Hav. Elec. Utilities Co., P. 6 por ciento	33½	37¼
Hav. Elec. Utilities Co., P. 5 por ciento	9	15
Havana Electric R. Co., Pref.	2¼	6
Havana Electric R. Co., C.	¼	1
Jarcia, P.	—	—
Jarcia, C.	7	12
Licorera de Cuba	4¼	—
Mercantil, La (Seguros)	65	—
Metropolitan Auto	100	—
Naviera, P.	7	12
Naviera, C.	1	—
Nueva Fábrica de Hielo	135	—
Nueva Fábrica de Hielo (Benefs.)	27	—
Pesca, P.	20	80
Pesca, C.	4	20
Teléfono, P.	38	48
Teléfono, C.	11	—
Unidos	1¾	2½
Unión Oil	1	5

COTIZACION LIBRE

Bonos y Obligaciones	Comp.	Vend.
Inter. Tel. Convert. 4 y medio por ciento	—	—
Inter. Tel. 5 por ciento 1955	72	—
Cuba Tel. Co. 7 y medio por ciento	89	—
Cuba R. R. 5 por ciento 1952	46	—
Cuba R. R. 7 y medio por ciento 1942	50	—
Manatí Sugar 5 y medio 1942	18	—
Vertientes Sugar 7 por ciento 1942	9	—
Eastern Sugar 7 y medio por ciento 1937	11	—
Central Cunagua 6 por ciento 1957	96	107
Centro Gallego 6 por ciento 1975	33	—
Vedado Tennis 3% 1949	5	10
Pro Arte Musical 7%	30	—
Casino Español 6%	40	—

ACCIONES	Comp.	Vend.
Inter. Telp. and Tel.	14¾	—
Cía. Cubana de Elect. Pref., $6.00	20	—
Cuban American Sugar, Pref.	54	—
Cuban American Sugar, Comunes	5¾	—
WOlJdYg 99-2j	cmfwyp	cmfwyppp
Cuba Company, Comunes	1½	—
Nueva Papelera Cubana	30	—
Cía. Litográfica, Pref.	30	—
Auxiliar Marítima, Pref.	3	6
Seguros La Comercial	50	—
Seguros El Comercio	100	—

COTIZACION A TERMINO

Entregas: Los días 15 y último de mes. Hora 3½ P. M.

Bonos y Obligaciones	Comp.	Vend.
República de Cuba		
Speyer 5 por ciento	101	—
Deuda Interior	89½	93
Speyer 4 y medio por ciento	92	100
Morgan 5 por ciento	100	—
Morgan 5 y medio por ciento	101	103
O. P. 1945	35¾	36
Obligaciones Oro	20	40
Recibos de Depósito de Oblgs. Oro	12	20
Azúcar	93	102⅛
Julio 1935, H. Morgan	97	—
Julio 1936, I. Morgan	96	—
Julio 1937, J. Morgan	95	—
Ayuntamiento, Primera	90	110
Ayuntamiento, Segunda	93	110
Centro Asturiano	40	—
Cervecera Internacional	45	60
Cervecera Internacional (Oblgs. No Hipt.)	7	12
Gas y Electricidad	100	—
Havana Electric Ry. Co.	35½	38
Havana Electric Ry. Co. (Oblgs. no Hipt.)	4½	5¼
Jarcia de Matanzas	95	—
Nueva Fábrica de Hielo	100	—
Papelera Cubana, S. B.	95	—
Cuban Telephone Co.	85	—
Unidos	10	—

ACCIONES	Comp.	Vend.
Cervecera Internacional	17	40
F. C. Consolidados Pfs.	6	7
Cuba Railroad, Prefs.	10	13
H. E. Utilities, Prefs.	34	37½
H. E. Utilities, Pretes.	9	15
Hav. Elec. Ry. C., Pfs.	2¼	6
Jarcia, Preferidas	46	—
Jarcia, Comunes	7	—
Licorera de Cuba	4	6
Naviera Preferidas	—	—
Naviera Comunes	—	—
Nueva Fábrica de Hielo	135	—
Nueva Fábrica de Hielo (Benefs.)	29¼	—
Teléfonos, Prefs.	38	45
Ferrocarriles Unidos	2	3
Unión Oil Co.	2½	4½

Vendemos toros y novillos de 4 años, raza Puerto Rico, seleccionados para bueyes y que tenemos en nuestras fincas de Jiguaní, Oriente.

Pida informes a:

F. Fernández y Cía.

Apartado No. 131

Santiago de Cuba.

CAMBIOS

Tipos de venta al cierre ayer, en Bancos de esta capital:

New York, cable	1/10P.
New York, v.sta.	1/10P.
Londres, cable	4.93¼
Londres, vista	4.93
Madrid, cable	13.71
Madrid, vista	13.69
París, cable	6.62
París, vista	6.61½
Italia, cable	——
Italia, vista	——
Bélgica, cable	16.93
Bélgica, vista	16.92
Alemania, cable	40.32
Alemania, vista	40.30
Toronto, cable	⅝D.
Toronto, vista	¾D.
Hong Kong, cable	32.15
Hong Kong, v.sta.	32.10
Amsterdam, cable	67.87
Amsterdam, vista	67.85
Buenos Aires, cable	27.90
Buenos Aires, vista	27.87
Suiza, cable	32.45
Suiza, vista	32.43

GANADO

LOS PRECIOS EN PIE

Precios pagados por compradores, entregado el vacuno en el punto de origen, y en la capital el de cerda y lanar:

	Ctvs. Libra
Vacuno, a	3½
Cerda, de 7¾ a	9
Lanar, de 3 a	3½

LOS PRECIOS DE LA CARNE

Los precios que rigen en los Mataderos de esta capital para las carnes, son los siguientes:

	Ctvs Kilo
Vacuno, de 15 a	16
Cerda, de 26 a	30
Lanar, de 15 a	25

MATADERO DE LUYANO

Se sacrificaron ayer, en el Matadero de Luyanó:

	Cabezas
Vacuno	82
Cerdos	26
Carneros	10

MATADERO INDUSTRIAL

Se sacrificaron ayer, en el Matadero Industrial:

	Cabezas
Vacuno	160
Cerdos	36
Carneros	30

CARROS ENTRADOS

Llegaron 4 carros de Rubio con ganado vacuno para el Matadero de Luyanó.

CAMBIOS EN NEW YORK

Cierre ayer, en New York, recibido por el hilo directo de Luis Mendoza y Compañía:

Libra esterlina	4.93
Francos	6.60½
Pesetas	13.69

THE BANK OF NOVA SCOTIA
INCORPORATED 1832

Este Banco ofrece un servicio mundial a las grandes empresas y una relación bancaria protectora a los comerciantes en menor escala.

THE BANK OF NOVA SCOTIA

O'Reilly & Cuba Oficios 28 Ave de Italia 63. Padre Varela 650

Camagüey. Cienfuegos. Manzanillo and Santiago de Cuba.

Las ventas de mieles están exentas de dicho impuesto; sólo tributan en el momento en que salen de la isla

Nombraron ayer un miembro del Comité Ejecutivo de la Asociación Nacional de Hacendados para que actúe de modo conjunto con la Lonja y también con la Cámara de Comerio

En la tarde de ayer se reunió el Comité Ejecutivo de la Asociación Nacional de Hacendados de Cuba en su domicilio social de Aguiar 116, adoptándose, entre otros, los siguientes acuerdos:

Se estudió el texto del Proyecto de Decreto Ley aprobado por el Consejo de Estado, estableciendo Tribunales de Conciliación y Arbitraje y Juzgados del Trabajo, para resolver los conflictos que surjan entre patronos y obreros, así como las controversias sobre la aplicación de la vigentes Leyes Sociales, acordándose designar una Comisión integrada por los miembros del Ejecutivo señores: Doctor Ramón J. Martínez, Marcelino García Beltrán, Néstor González de Mendoza, Jorge Barroso y Pedro Pablo de la Cámara, para que estudien las disposiciones de este Proyecto de Decreto-Ley y sometan su resultado en la próxima sesión que celebrará el Comité Ejecutivo el próximo miércoles, día 18 del corriente, como continuación de esta sesión que se declaró permanente.

Se dió cuenta del Decreto-Ley número 453 últimamente sancionado, regulando la forma de la liquidación de los adeudos a los colonos por el suministro de cañas durante los años de 1933, 34 y 35. El Comité Ejecutivo impuesto de la forma en que quedó redactado el texto de dicha disposición legal, acordó expresar la satisfacción y el agradecimiento de la Asociación de Hacendados a los doctores Andrés Domingo y Carlos M. de la Rionda, Secretarios de Justicia y Agricultura, respectivamente, quienes intervinieron en la resolución de este problema, por haber tenido en cuenta las observaciones hechas por la Asociación al primitivo proyecto presentado al Consejo de Secretarios por el señor Justo Luis del Pozo.

Se trató nuevamente del problema que vienen confrontando los Ingenios al serles exigido el pago del uno y medio por ciento sobre la venta de mieles destinadas a la exportación, durante los años de 1933 y 34, así como por el cobro del uno y medio por ciento sobre el medio por ciento del impuesto de consumo y sobre los fletes de transporte del azúcar que vienen a ser cargados a los Hacendados en definitiva, aun cuando por la Ley sobre la materia se declaran exentos del pago de este impuesto, y se acordó designar al miembro del Comité Ejecutivo, señor A. Q. Villamil para que ostente la representación de la Asociación de Hacendados en la Comisión que, integrada por la Cámara de Comercio de la República de Cuba, Lonja del Comercio y la Asociación de Refinadores de Azúcar, ha de entrevistar al señor Secretario de Hacienda para que exponga los puntos de vista de los Hacendados sobre esta materia.

Presidió esta laboriosa sesión el señor José Manuel Casanova, actuando de Secretario el doctor Arturo M. Mañas, Presidente y Secretario, respectivamente de la Asociación Nacional de Hacendados de Cuba.

Máquinas de Sumar
UNDERWOOD-SUNDSTRAND
Casteleiro y Vizoso

UNDERWOOD
MAQUINAS DE ESCRIBIR
CASTELEIRO Y VIZOSO

BONOS DE CUBA

Cierre ayer, en New York, recibido por el hilo directo de Luis Mendoza y Compañía:

	Comp.	Vend.
Speyer, 5%	99⅝	101
Speyer, 4½%	90¼	94
Morgan, 5%	97	—
Morgan, 5½%	99	100
Obras Públicas	35⅛	35½
Hav. Elec. Ry., 5%	—	—
Hav. Elec. Ry., 5%	—	—
Cuba Railroad, 7½%	47⅝	50
Cuba Railroad, 5%	46	47½
Cuba Northen, 7½%	50¼	51½
Eastern Sugar, 7½%	12½	12⅞
Manatí Sugar, 7½%	20¾	22
Inte. Tel., 4½%	87½	87¾

ACCIONES DE LOS BANCOS

Cierre ayer, en New York, recibido por el hilo directo de Luis Mendoza y Compañía:

Guaranty	311
Chase Bank	41⅞

CRONICA CATOLICA

ACTOS CATOLICOS QUE SE ANUNCIAN PARA MAÑANA EN LAS DIVERSAS IGLESIAS

EN LA IGLESIA DE LA CARIDAD

La Muy Ilustre Archicofradía del Santísimo Sacramento de la iglesia de la Caridad celebra la fiesta correspondiente al Tercer domingo de mes, con arreglo al siguiente programa:

A las siete y media de la mañana misa de comunión por el R P Salvador Martí, S. Ch P. Será armonizada con cánticos por el tenor señor Juanito Mendizábal acompañado al órgano por el señor Julio Guisasola organista y profesor de música de Belén

Después de la misa, acción de gracias por Monseñor Eduardo Ferrer.

A las ocho y media de la mañana, misa solemne de Ministros, Monseñor Ferrer, José Barea y Salvador Martí sermón por Monseñor Alberto Méndez, y voces con acompañamiento de órgano por el director de la Capilla musical de la Archicofradía, Julio Guisasola. Terminada la misa procesión del Santísimo por las naves del templo. Recogida la procesión, la reserva.

Se ruega la asistencia a estos solemnes actos religiosos en honor de Jesús Sacramentado.

Los cofrades están obligados a concurrir con la Medalla de la Ilustre Corporación eusarística.

V. O. TERCERA DE LOS SERVITAS

En la iglesia de San Francisco celebran los piadosos Terciarios Servitas y las fervorosas congregantes de Santa Efigenia la función mensual de diciembre, con el siguiente programa: A la siete y treinta de la mañana, Misa de comunión para Servitas y Efigenias.

Será armonizada.

A las nueve de la mañana, misa cantada y sermón.

A las tres de la tarde, exposición, Corona Dolorosa, plática, cánticos, bendición, reserva y despedida a Ntra Señora de los Dolores y a Santa Efigenia.

Se ruega encarecidamente la asistencia a Servitas y Efigenias.

EN LA IGLESIA DE LA MERCED

La Muy Ilustre Archicofradía de la Esclavitud de la Merced, celebra la función mensual del presente mes: A las ocho de la mañana, misa de Comunión, en la cual oficiará y predicará el celoso director R. P. Bruno García, C. M., el cual ruega muy encarecidamente la asistencia a los cofrades, vistiendo al exterior el Escapulario de la Muy Ilustre Esclavitud.

A las nueve de la mañana misa cantada y sermón.

EN LA SANTA IGLESIA CATEDRAL

La muy Ilustre Archofradía del Santísimo Sacramento de la Santa Iglesia Metropolitana de la Habana, celebra los cultos solemnes del domingo de Minerva, con el siguiente programa: A las ocho de la mañana misa de comunión general.

A las nueve de la mañana, misa solemne de Ministros, sermón por Monseñor Ruíz, estando la parte musical a cargo de los alumnos del Seminario, procesión del Santísimo, bendición y reserva.

EN LA IGLESIA DE SAN NICOLAS

A las siete y media de la mañana, misa de comunión para los cofrades de Nuestra Señora de la Caridad del Cobre.

A las nueve de la mañana misa solemne y sermón por Monseñor Juan J. Lobato.

Después de la misa procesión con la venerada imagen de Nuestra Señora de la Caridad.

Este domingo 15, a las ocho de la mañana dará comienzo el Triduo a Nuestro Padre San Lázaro, cuya fiesta se celebra el martes 17 del actual

EN LA IGLESIA DE JESUS, MARIA Y JOSE

El Apostolado de la Oración de la Iglesia parroquial de Jesús, María y José, celebra los siguientes actos religiosos:

A las siete y media de la mañana misa de Comunión amenizada con cánticos para Celadores y Socios

A las ocho y media de la mañana, misa cantada por el Párroco, R P. Francisco García Vega y sermón por un Padre de la Compañía de Jesús. Después de la misa exposición. Actos de Adoración y reparación, bendición y reserva.

EN LA CAPILLA DE LOS PASIONISTAS

La Caballeros de la Pasión, celebrarán los siguientes actos religiosos en la capilla de los Padres Pasionistas de la Víbora A las siete de la mañana, misa armonizada con cánticos.

Después de la misa, desayuno y junta.

A las cinco y media de la tarde exposición, rosario con misterios cantados, plática, reserva solemne Vía Crucis, terminándose con la adoración del Lignum Crucis.

EN LA PARROQUIA DEL PILAR

Celebra sus cultos mensuales de reparación y desagravio, el Apostolado de la Parroquia de Nuestra Señora del Pilar. A las siete y media de la mañana misa de Comunión general

A las nueve misa cantada y sermón. A las cuatro y media de la tarde, la función mensual de los Pajes de Jesús Sacramentado.

EN LAS ADORATRICES DE LA PRECIOSA SANGRE

A las siete y media de la mañana en la capilla de las Adoratrices de la Preciosa Sangre, sita en Cerro 579, misa de comunión general con cánticos para los cofrades de la Preciosa sangre de Nuestro Señor Jesucristo.

A las cuatro y media de la tarde, bendición del Santísimo

EN LA IGLESIA DE SAN HILARION DE GUANAJAY

Los 21 domingos de San Hilarión, se celebran en su Parroquia de San Hilarión de la villa de Guanajay con arreglo al siguiente programa. A las ocho de la mañana ejercicio de los 21 domingos, misa armonizada y plática

A las diez de la mañana, los mismos ejercicios Misa cantada por el coro de la Parroquia, sermón por el Párroco R. P. José María García del Valle.

A las cinco de la tarde exposición estación, santo rosario, visita a Jesús Sacramentado y a la Virgen, comunión espiritual, reserva y visita a San Hilarión

EN LA PARROQUIA DE LOS QUEMADOS DE MARIANAO

A las nueve de la mañana en la Parroquia de los Quemados de Marianao, misa y comunión para los congregantes de Nuestra Señora de Lourdes.

EN LOS CARMELITAS

La Semana devota del Monte del Carmelo de la iglesia de los Padres Carmelitas del Vedado y Carmelo, sita en 16 y Línea, celebra a las 8 de la mañana la función mensual con plática y procesión

La plática a cargo del Padre Director R. P. Rafael de Jesús, celosimo Carmelita Descalzo

Se encarece la asistencia

Se recuerda a los asociados la distribución del aguinaldo de Navidad a los pobres que como todos los años se celebrará en la próxima Navidad del Señor.

Se les ruega remitan sus donativos con la debida anticipación al P. Rafael, Convento del Carmen en Infanta o este del Vedado a nombre de la Semana devota o del Superior, R. P. Juan Antonio de Jesús Crucificado, C. D.

EN LA PARROQUIA DE BAUTA

En la Parroquia de Bauta en Hoyo Colorado, solemnes cultos a San Judas Tadeo.

Por la mañana a las diez y media.

Por la tarde a las 5.15.

Se ruego la asistencia por el Párroco R. P. José María Fernández Gayol.

SIGUE

EN LA IGLESIA DE SAN JUAN DE LETRAN

A las siete y media de la mañana misa de comunión general para la V. O. Tercera de Santo Domingo.

A las cuatro y media de la tarde, exposición del Santísimo, benfición y reserva.

EN LA CAPILLA DE SANTOS SUAREZ Y PAZ

Novena a San Vicente de Paúl a las ocho de la noche, en la capilla de los Padres Paúles de Santos Suárez y Paz.

EN LOS CARMELITAS DE LA HABANA

En la iglesia del Carmen la función mensual de la Asociación de la Madre del Amor Hermoso, con el siguiente programa: A las siete y media de la mañana, misa de comunión general A las 8.45 misa cantada y sermón A las cinco y media de la tarde exposición, estación, Santo Rosario, sermón, reserva y procesión.

EN LOS DEMAS TEMPLOS

Por la mañana las misas, que se acostumbran a celebrar los domingos con explicación del Santo Evangelio.

Por la tarde exposición, Santo Rosario, lectura espiritual, visita a Jesús Sacramentado, bendición y reserva

Las misiones en Mantua han sido muy provechosas

El resultado de esa labor no ha podido ser más estimable. El éxito acompañó a los misioneros

Ya están en la Habana, procedentes de su magnífica excursión misionera por los poblados de Pinar del Río, los RR. PP. Hilario Chaurrondo e Ignacio Maestrojuán.

Han permanecido por aquellos poblados del 3 de noviembre al 12 de diciembre, obteniendo óptimos frutos en todos y cada uno de los lugares donde sembraron la semilla evangélica.

Mantua fué la primera de las Parroquias misionadas por los PP. Misioneros. Mantua es la parroquia más apartada de la Diócesis de Pinar del Río y con dificultad de comunicaciones. A ella llegaron los PP. Chaurrondo y Maestrojuán de la Iglesia de la Merced, el domingo tres de noviembre, en la tarde. Esta es una de las parroquias de más difícil servicio en esta Diócesis, ya que de sus 10,000 habitantes, tan sólo están concentrados unos 1.000 en Mantua, y otros 1,200 en Arroyos; el resto están diseminados en el inmenso veguerío, lo cual imposibilita la instrucción religiosa de estas gentes. El joven y laborioso sacerdote Pbro. Ricardo Alfonso trata de llegar con excursiones periódicas a esas lejanías y aprovechando sus salidas a bautizos o enfermos, adoctrina en lo que se puede a esos católicos que viven tan diseminados. El P. Ribera S. J., el misionero de la manigua vueltabajera, ha visitado también los barriecitos de Montezuelo, Guayaba, Santa Isabel, La Vigía, Malcasado, Lázaro y otros.

La misión de los PP. Paúles se ha circunscrito a los principales. Mantua y Arroyos. En Mantua el pueblo ha correspondido a la Misión, pues todos los niños de edad escolar y aún los más pequeños acudieron con asiduidad al catecismo, subiendo al número de 220, de los cuales 127 hicieron su comunión, setenta y dos de ellos por primera vez y bien preparaditos. El resto de la comunión general del domingo hasta 210, o sea 83 fueron personas mayores, las cuales unidas a la comunión del día de difuntos 50, y a unas 56 que se repartieron durante la semana, hacen un total en la semana de comuniones, de 317, habiendo fieles que no lo habían hecho desde hacía más de veinte años, y algunos adultos que se acercaron a la comunión por primera vez. En cuanto a los hombres, si se consiguió que asistieran como unos 80 todas las noches, pero no habiendo ni uno sólo que tuviera prácticas sacramentales, fué muy reducido el número de los que se confesaron. En Cuba para los hombres sólo hay una táctica: su organización en forma de Caballeros Católicos, pues entonces unos se ayudan a los otros. Cualquier otra táctica resulta ineficaz ya que la misión es un tiempo muy corto para lograr su instrucción sacramental. Ya llegará para Mantua ese día, sobre todo cuando tenga mejores comunicaciones. La Misión en la noche fué muy concurrida habiendo sido necesario habilitar bancos tablones con sillas, para acomodar al público que ascendió a más de 500 personas mayores.

Hemos de decir en honor de Mantua que no hay niños adultos sin bautizar, gracias a la industria y buen sentido de su Cura Párroco, ni relativamente muchos matrimonios tan sólo por lo civil, o amancebados, al menos en el pueblo de Mantua, habiéndose casado por la Iglesia cinco parejas, que tenían ya familia y quedando sólo tres o cuatro que no pueden casarse por la Iglesia.

Buena fué la misión de Mantua, gracias a la cooperación del señor Cura Párroco P. Alfonso y al buen espíritu de este pueblo apartado de la Habana, pero conservador de las viejas y buenas tradiciones cubanas.

EMPEZARAN MAÑANA LAS GRANDES FIESTAS A SAN LAZARO EN EL RINCON

Domingo 15: A las nueve de la mañana, misa cantada. A las siete de la noche, rosario, ejercicio del Triduo y sermón por el R. P. Bruno García de la Congregación de la misión.

Lunes 16: A las nueve de la mañana misa cantada. A las siete de la noche, Rosario, ejercicio del Triduo, sermón y solemne Salve.

Martes, 17. Festividad de San Lázaro. A las ocho de la mañana, Misa de Comunión general armonizada. A las nueve de la mañana, misa solemne y sermón por Monseñor Manuel Arteaga y Betancourt, Provisor y vicario de la Archidiócesis de la Habana

Orquestas y voces interpretarán la parte musical.

A las seis de la tarde, rosario, procesión por las avenidas del Lazareto y alocución por el R. P. doctor Alfredo Llaguno

Invitán a estas solemnes fiestas la Superiora Sor Antonia Barbero y el capellán R P. Apolinar López.

Más Información Mercantil

MERCADO DE CAFE

Cierre ayer, en New York, recibido por el hilo directo de Luis Mendoza y Compañía:

Diciembre	4.56
Marzo	4.75
Mayo	4.89
Junio	5.01
Septiembre	5.10

MERCADO DE PIELES

Cierre ayer, en New York, recibido por el hilo directo de Luis Mendoza y Compañía:

Diciembre	11.40
Marzo	11.70
Nuevos:	
Junio	11.97
Septiembre	12.30

MERCADO DE METALES

Cierre ayer, en New York, recibido por el hilo directo de Luis Mendoza y Compañía:

Cobre	8.70
Oro en barra	35.00
Manganeso	23.00
Níckel	35
Plata	61¾
Lata	49½
Zinc	5.22½

EN LA CATEDRAL SE HAN CELEBRADO BELLOS CULTOS A NTRA. SRA. DE LORETO

En la Santa Metropolitana Iglesia Catedral de la Habana, existe una capilla consagrada al Culto de Nuestra Señora de Loreto, y en ella erigida una Hermandad de la que es Director Monseñor Guillermo González Arocha, Canónigo Lectoral, el cual trabaja incansablemente por restaurarlo en todo su esplendor, habiendo conseguido impunsarlo de modo notable.

Es Camarera de Nuestra Señora de Loreto, hace muchos años, la señora María Luisa Rocha, de la cual podemos decir, que está consagrada al servicio de María, bajo esta advocación que venera a la Santísima Virgen en su casita de Nazareth, la cual al invadir los mahometanos la Palestina fué trasladada milagrosamente a Loreto en Italia, donde se la construyó una gran Basílica para guardar tan preciada joya de arte espiritual, que recuerda la santa paz y dulzura del hogar bendito, en que habitaron Jesús, María y José, durante su vida terrena de virtudes divinas y humanas ocultas.

La devoción a la Santa Casa de Nazareth, como símbolo del hogar cristiano, se extendió por todo el mundo católico.

Aquí en la Habana tiene numerosos devotos que concurren a honrarla a su capilla de la Catedral, el día diez de cada uno de los meses del año y muy especialmente por su fiesta anual que se celebra el diez de diciembre

Le precedió una novena de misas y ejercicios, celebrados a las ocho de la mañana por el P Rogelio Monet, en su capilla.

Estuvieron muy concurridos

El martes diez, la festividad de Nuestra Señora de Loreto, a las 8 de la mañana en su capilla artísticamente engalanada con las flores remitidas a la Santísima Virgen, para su casita de Loreto, por las más distinguidas damas habaneras, se celebró misa de comunión.

Durante todo este día, y el siguiente día 11 llegaron cuantiosas ofrendas florales, testimonio de la piedad del pueblo habanero a Nuestra Señora de Loreto.

Dijo la misa y distribuyó la Sagrada Comunión el R. P. Rogelio Moret, Cura Vicario del Sagrario de la Catedral. La misa fué armonizada por el Maestro Palau.

A las nueve de la mañana en el altar mayor de la Catedral, suntuosamente engalanado, celebró la misa solemne, el M. I. Canónigo doctor Santiago Saiz de la Mora, asistido de los Presbíteros Padres Rogelio Moret y Manuel Couce.

Pronunció el sermón, el doctor Ramón Viña, Profesor del Seminario de San Carlos y San Ambrosio de la Habana.

En el punto doctrinal, habló de la existencia de Dios Criador y Salvador, haciendo notar las maravillas y sublimidad de su amor para con el hombre creándole a su imagen y semejanza, y después de caído en el pecado, redimiéndole al precio de su Sangre, para lo cual se hizo hombre y habitó entre nosotros, viviendo en su casita de Nazareth en unión de Jesús y María por espacio de 30 años

En el sermón describe la región Italiana de Loreto, a donde la divina Providencia trasladó milagrosamente la vivienda de Nazareth, para que no fuera profanada de los mahometanos. Esta casa se la codeó de una gran basílica, centro de universal peregrinación Así mismo, la basílica de Nuestra Señora de Loreto. Y por último explica la significación, que esacasa santificada por la presencia corporal de Jesús, María y José, tiene para nosotros exhortando a los fieles a que en los momentos de tristeza se adenteren en la casita de Nazareth, y conforten su espíritu con la dulzura de conformidad, que en la Divina Providencia se respira en la Casa de Nazareth, asiento de todas las virtudes

Estuvo muy elocuente y conmovedor el joven Presbítero doctor Ramón Viña.

La Scola Santorum del Seminario bajo la dirección del Maestro señor Luciano Palau interpretó magistralmente la misa de Haller, Ave María de Doss y despedida a la Virgen del Maestro Felipe Palau.

Asistió un numeroso concurso de fieles, a los cuales obtequió la piadosa y diligente Camarera señorita, María Luisa Rocha, con bellass estampas de Nuestra Señora de Loreto.

MERCADO DE ALGODON

Cierre ayer, en New York, recibido por el hilo directo de Luis Mendoza y Compañía:

Diciembre	11.60
Enero	11.56
Marzo	11.36
Mayo	11.24
Julio	11.16
Ocutbre	10.88

MERCADO DE MANTECA

Cierre ayer, en Chicago, recibido por el hilo directo de Luis Mendoza y Compañía:

Diciembre	12.35
Mayo	12.17
Granel	11.75

LA PLATA EN TORONTO

Cierre ayer, en Toronto, por el hilo directo de Luis Mendoza y Compañía:

Marzo	50.00	50.95
Mayo	50.00	——
Julio	51.00	51.40

CIERRE DE LOS VALORES EN LA BOLSA DE N. YORK

NEW YORK, diciembre 12. (Por el hilo directo de Luis Mendoza y Cía).—Una nueva racha de ventas hizo bajar bruscamente las acciones con fuerte volumen durante la tarde de hoy tras de denotar firmeza general por la mañana. A falta de otra explicación, los comentaristas que se hallan en condiciones de juzgar la situación con excepcional exactitud atribuyen esta racha de liquidación a intereses europeos. Aunque las pérdidas fueron generales y bastante cuantiosas en numerosas emisiones —eje, tales como American Can, la presión no fué persistente y tras de absorber las fuertes ofertas de la cuarta hora el mercado se aquietó sin que, sin embargo, registrara mejoría considerable alguna. Wall Street está francamente desconcertada ante semejante ráfaga de ventas, pero se nota una decidida y cuantiosa demanda latente de acciones por debajo del mercado que amortigua las bajas de modo bastante satisfactorio.—DFU.

PRECIOS DE MIEL Y CERA

Precios que se pagan a los productores en esta capital:

Miel: 34 centavos galón en barriles viejos, y 36 centavos en barriles nuevos.

Cera amarilla: 16 centavos la libra.

RESUMEN AMERICANO DE NOTICIAS MERCANTILES

NEW YORK, diciembre 13. (Por el hilo directo de Luis Mendoza y Cía).—Dicen Dun and Bradstreet-s: Aunque el rigor del invierno ha obligado a los consumidores a satisfacer sus necesidades por tanto tiempo aplazadas, ha sido el impulso de la demanda de Navidades lo que caracteriza al comercio detallista durante la semana. Esta demanda ha alcanzado a casi todos los renglones comerciales, y tomando como base el promedio de las dos últimas semanas el volumen total de diciembre deberá ser de un 15 a un 30 por ciento superior al del mismo mes de 1934.

Aunque los profesionales atribuyen a ventas del Gobierno la baja sufrida el miércoles en el último minuto por los futuros del algodón, Wáshington hace saber que esta semana el Gobierno no ha vendido una sola paca.

Una solemne función a la Inmaculada Concepción en el templo de la Caridad

En cumplimiento de legados que admnistra la M. I. Archicofradía del Santísimo, canónicamente erigida en la iglesia de la Caridad, celebró el día ocho la fiesta de la Inmaculada Concepción de la siempre virgen María con misa solemne que celebró el Párroco Asesor de la expresada Archicofradía, Monseñor Eduardo Ferrer con los Padres José Barea y Salvador Martí.

Pronunció el panegírico de la Inmaculada Concepción, Monseñor Santiago G. Amigó, distinguido cofrade de esta Hermandad Eucarística.

La parte musical, la tuvo a su cargo el coro parroquial de Señoritas acompañado de órgano por el maestro señor Luis González Alvarez.

El altar mayor del templo lucía una brillante iluminación y preciosísimo adorno floral.

Asistió un numeroso concurso de fieles, a esta solemne función a la Inmaculada Concepción.

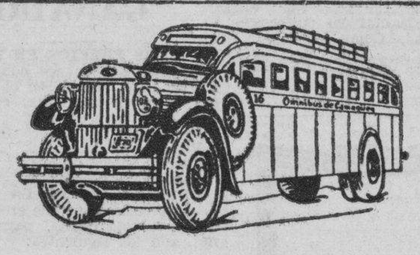

OMNIBUS DE CAMAGÜEY

(LOS MEJORES DE CUBA)

AVISO

Hacemos saber a todos nuestros clientes y público en general que a partir de esta fecha nuestra primer salida será a las 5 a.m. en lugar de las 4.30 como figura en los itinerarios, quedando establecidas las siguientes:

SALIDAS DE LA HABANA

5.00 a. m.—Directo a Holguín.
6.00 a. m.—Directo a Santiago de Cuba.
7.30 a. m.—Hasta Camagüey.
9.00 a. m.—Hasta Camagüey.
12.30 p. m.—Hasta Santiago de Cuba.
4.30 p. m.—Hasta Santiago de Cuba.
7.00 p. m.—Hasta Santiago de Cuba. (Rapid)
11.00 p. m.—Hasta Santiago de Cuba.

HAGA siempre sus viajes en nuestros Omnibus; son los más cómodos, los de mayor seguridad, los mejores de Cuba.

Pida informes y reserve su asiento por los teléfonos M-1715 y M-4833, o en nuestra Estación en el Hotel Pasaje, por Zulueta.

HOTEL PASAJE

Cuando venga a la Habana, hospédese en este Hotel, encontrará CONFORT Y ECONOMIA. Nuestro restaurant es de primera a precios sumamente reducidos.—VISITENOS.

Anuncios Clasificados de Ultima Hora

VENTAS

48- CASAS

GRAN GANGA, EN 4,500 PESOS: sala, comedor, cocina, 3 cuartos, dos baños y lavadero, Tejadillo 50, entre Aguacate y Compostela. Informan en el mismo, de 8 a 11 y de 1 a 5. M-7842.

¡MAGNIFICA OCASION! CHALET moderno, con jardines, portal, garage y otras comodidades, inmediato a La Tropical: $2,900. Al contado $1,300 resto de $1,600 a $20.00 mensuales. Otro, superiorísimo, Loma del Mazo. Precio ocasional. Prado 19, altos. M-6513.

57— UTILES DE OFICINAS

MAQUINAS, BUROS, DINERO, JOYAS

Radios. Empeño, compro y vendo: máquinas escribir, sumar, calcular, coser, archivos-cajas, mimeógrafos, pupitres, equipajes, objetos de Arte, satélites y mesas.

FLUSES A DOS PESOS

Procedentes de empeño: pantalones, sobrecamas, zapatos, maletas, etcétera.

LA HISPANO CUBA

Monserrate 39 y Parque Zayas. A-8054.

53- AUTOMOVILES-ACCESORIOS

CUÑA FORD 29, NUEVA, GOMAS nuevas, pintura y buena mecánica: 140 pesos; Essex 31 dos puertas, flamante: 175 pesos. Varios Ford y Chevrolet 34, flamantes. Concha y Fábrica. X-1700.

VENDO, CON FACILIDADES DE pago, varios carros, a precios regalados, para desalojarlos. Venga y encontrará ganga, en cuñas, carros de paseo y camiones. Concha y Fábrica: X-1700.

59- RADIOS

RADIOS "GRUNOW" 1935

Llegaron nuevos modelos, onda corta y larga. Oiga Europa. A plazos, desde $5.00 mensuales, admitiéndole como fondo, parte pagos, radios y ortofónicas. Solicite demostración, Angeles 23. M-8542.

GRUNOW 1936. VEA Y OIGA EL maravilloso modelo de 3 bocinas y 12 bombillos metálicos. Pase por Curazao 33, bajos. Telf. A-9701.

URGEME VENDER MI RADIO, DE famosa marca, Majestic, bello gabinete. Véndolo: 35 pesos. Verlo: Animas y Aramburo Departamento 5, bajos, al lado de la botica, a todas horas.

OPORTUNIDAD UNICA: RADIO MA. jestic Catedral: $22.00; Simplex, preciosísimo gabinete, onda corta y larga 1935. Costó $150.00 y lo regalo en $50.00. Otras gangas. Angeles 23, entre Monte y Maloja. Telf. M-8542.

62— OBJETOS VARIOS

VENDO VARIAS VIDRIERAS MO. dernas, de todos tamaños; nevera, para cantina; mesas Vitrolite y mármol; vidriera de lunch y un Konikal, pastelera redonda. Informes: Estrella 109, por Campanario.

Dinero-Hipotecas

64— OFERTAS

DOY DINERO EN HIPOTECAS AL 7 por ciento también sobre bóvedas, panteones, condominio, usufructo, nuda propiedad, alquileres, bonos, acciones, compro créditos hipotecarios y casas. Alberto Cuervo, Metropolitana 342, M-2808.

VENDO CREDITO HIPOTECARIO de $4.500 en menos de la mitad absoluta garantía. Informa Raúl, Neptuno e Industria. Café de 1 a 4.

ENSEÑANZAS

73- PROFESORAS-PROFESORES

PROFESOR DE BAILES

Precios módicos. Enseñanza rápida: Son, Fox, Tango, Blue, etc., etc. Doy clases a domicilio, Ismael Servalló. Cárdenas número 3, segundo piso.

ALQUILERES

82- APARTAMENTOS

EDIFICIO 8 y 19 VEDADO.

APARTAMENTOS DE LUJO 1, 2, 3 y 4 cuartos, baños, cocina, frigidaire, luz, garage, restaurants.

Gran piscina.

F-3131

83- DEPARTAMENTOS

ALQUILO DEPARTAMENTO DE 3 eventualmente, 2 habitaciones, balcón calle, Casa tranquila y admito solamente inquilinos ordenados. Prefiérese corto número de adultos. Referencias necesarias. Informan: «La Mercantil», Monte 23.

MURALLA 55, ALTOS, ENTRE HA. bana y Compostela, alquilo en una hermosa terraza un departamento de dos habitaciones con lavabo baño, agua caliente, luz, teléfono, casa de moralidad.

84— HABITACIONES

TROCADERO 11, ALTOS, DERECHA. Se alquila, a hombre solo, una habitación en la azotea, con servicios independientes.

CUBA 60, CASI ESQUINA A O-REI. lly, gran salón, 3 ventanas y zaguán, 11 metros por 5», salón y dos habitaciones. Exclusivamente a personas de moralidad. Aproveche hoy.

IDEAL PARA MATRIMONIOS: Prado 99, frente al Capitolio. Habitaciones modernas, con baño priyado y closet. Agua caliente y fría, a todas horas. Excelente comida. Gran confort y limpieza. Estricta moralidad.

87— HABANA

SE ALQUILAN ALTOS MANRIQUE 117, recibidor, sala, cuatro cuartos comedor al fondo y doble servicio. Llave en los bajos. Informes F-2928.

ALQUILO MODERNOS ALTOS, JO. vellar esquina a Hospital: cuatro cuartos, con balcón a la calle, sala, comedor, baño de loza intercalado, pantry, cocina de gas, cuarto y servicio de criados. Informan en la bodega: F-6186.

2 MODERNOS PISOS

Un alto calle Aramburo 17 entre Jovellar y San Lázaro con sala comedor, hall, 2 cuartos, baño intercalado y servicio criados en $30.00. Bajos Salud 39 entre Campanario y Manrique. Sala comedor, 3 cuartos, baño intercalado y cuarto baño criados en 35 pesos. Llaves en los mismos. Dueño F-2760.

SE ALQUILA BENJUMEDA 19, AL. tos, entre San Carlos y Marqués González, sala, comedor, 3 cuartos, baño agua ra y caliente.

ALQUILERES

87- HABANA

SE ALQUILA EL MODERNO Y BO. nito segundo piso de Amistad 81: sala, saleta, tres grandes habitaciones, baño de lujo, comedor, cuarto y servicio de criados. La llave en la azotea. Informes: F-5320.

ALQUILO LA CASA ROMAY 56 CON tres habitaciones, sala, saleta, comedor, baño, cocina, patio y traspatio. Alquiler: $25. Informan F-3045. Puede verse de 3 a 5 p.m.

SE ALQUILA: SAN JOSE 65, PRI. mer piso: sala, saleta, tres cuartos y baño completo. La llave en la misma. Informan: Angeles 14, «Le Palais Royal. Telf. A-7451.

SE ALQUILAN LOS BAJOS MODER. nos de Salud 128, cuadra y media de Belascoaín. Compuestos de sala, comedor, tres habitaciones, baño intercalado. Informan: San Rafael 113.

ALTOS MODERNOS, ROMAY 25, CA. si esquina a Monte: sala, recibidor, tres cuartos, baño intercalado, comedor al fondo, cuarto y servicio para criados: $25.00. Informan: Librería Albela. U-5783.

MAGNIFICOS ALTOS: SAN LAZA. ro 29, vista al mar, 4 habitaciones, galerías, pantry, cuarto y servicio de criados. Puede verse de 4 a 5 p. m. Informes: Sra. Blomquist. Teléfono: A-2167.

SOLICITO BUENA COCINERA PA. ra tres de familia, ha de saber lavar, planchar y dormir en la colocación. $10.00 y uniformes. Teléfono FO-1843.

88 VEDADO

MODERNOS BAJOS. $20

Muy buen vecindario. Nunca falta agua. Calzada 37 entre J y K, Vedado. Jardín, portal, sala, comedor, 2 cuartos, baño, cocina. Llave Bodega Informes F-5843.

EN LINEA 20, VEDADO, ENTRE L. y M., altos de la botica, se solicita una criada y una cocinera. Esta última tiene que saber cocinar y variar la comida. Si no se encuentra capacitada, que no se presente. Sueldo: 12 pesos. Buen trato.

C. NUMERO 67, ALTOS, ESQUINA a 21, cerca del colegio La Salle. Compuesta hermosa sala, 5 habitaciones, baños, terraza, etc. Precio módico. Informan: C. número 61, bajos.

ALQUILO AMPLIOS Y FRESCOS AL. tos, calle Catorce número 2, entre Línea y Once, Vedado: sala, comedor, terraza, 6 habitaciones, baño intercalado, pantry, cocina, cuarto y baño de criados, acera de sombra. Inmediata a tranvías y Omnibus. Precio razonable. Informan, en los bajos.

91— J. DEL MONTE Y LA VIBORA

VIBORA: SE ALQUILAN LOS AL. tos de Santa Catalina 48, entre Lawton y Armas: sala, comedor, dos habitaciones, baño y cocina. Precio: 15 pesos. Informan: FO-1693.

CITAN

103- CRIADAS Y CRIADOS

SE SOLICITA UNA ESPAÑOLA DE mediana edad para el servicio de un matrimonio solo, que sepa cocinar y duerma en la colocación. Luz número 15, Víbora.

SE SOLICITA CRIADA DE CUAR. tos ha de dormir en la colocación y ser de color seria y formal con referencias (no chiquilla) sueldo 12 pesos calle 15 265 entre D y Baños

104- COCINERAS Y COCINEROS

HACE FALTA CRIADA PARA COCI. nar y limpiar, Industria 72 y medio apartamento 14

GRAN NEGOCIO PARA COCINERO o cocinera que sean competentes y dispongan de algún dinero. Informes, de 12 a 1. A-9125.

115- OFICINAS

PRACTICO DE FARMACIA, PARA trabajar horas extraordinarias, que sepa escribir en máquina, solicito uno. Farmacia del doctor Mata. Para tratar, de 10 a 1 a. m. No por teléfono.

SE OFRECEN

118- CRIADAS Y CRIADOS

SE OFRECE JOVEN ESPAÑOLA para cuartos o comedor, sabe repasar y lavar ropa fina. Sueldo: 20 pesos. Teléfono F-1938.

SE DESEA COLOCAR UN CRIADO de mano, español, de 36 años de edad, acostumbrado a todo buen servicio. Es hombre solo y prefiere salir al campo. Informan: Telf. U-1880.

SE DESEAN COLOCAR DOS ESPA. ñolas: una para comedor o cuartos, sabe servir a la rusa; la otra, para cocinar o manejadora, no le importa ayudar algo a la limpieza. Tiene buenas referencias. Informan: Telf. F-6235, Puesto.

SE DESEA COLOCAR UNA JOVEN española, para todo el trabajo, menos la cocina. También cocina y limpia, siendo matrimonio solo. Tiene referencias y no duerme en la colocación. F-2312.

SE DESEA COLOCAR UNA JOVEN del campo, para sirvienta de cuartos o manejadora. Sabe de costura y tiene buenas referencias. Teléfono: F-6051.

SE DESEA COLOCAR UNA JOVEN española, de criada de mano, cuartos o comedor. Entiende de costura y cocina. Llamen: I-6267.

119- COCINERAS Y COCINEROS

SE COLOCA UNA ESPAÑOLA DE cocinera, tiene referencias, Carlos III y Zapata altos de la bodega, teléfono U-1094.

SE OFRECE COCINERA DE COLOR sabe cocinar de todo para matrimonio o corta familia y una muchachita por horas. Informan Telefono M-7643.

ALQUILO: VIVES 82 (BAJOS) CA. si esquina a Alambique, casa cómoda. El tranvía pasa por el frente. Llave: café de la esquina. Informan Jesús del Monte 438½, bajos.

SE DESEA COLOCAR UNA COCINE. ra española, de mediana edad. Cocina criolla y española. Sabe hacer dulces y duerme en la colocación o fuera. Llame: Telf. A-7740.

SE DESEA COLOCAR UNA COCINE. ra, o para criada de mano. Entiende algo de repostería. F-6256.

SE DESEAN COLOCAR DOS MU. chachas de color, para cocinar a un matrimonio o corta familia; y la otra, para cocinar o limpiar y lavar. Una duerme en la colocación y la otra no. Fernandina 59, altos Telf. M-5365.

SE DESEA COLOCAR UNA JOVEN española, para cocinar y limpiar a corta familia, o para comedor. Tiene referencias y desea casa de moralidad. Teléfono: F-6178. Calle 16 y Línea, bodega, Vedado.

SE OFRECE SEÑORA PARA COCI. nar y limpiar y otros trabajos de casa. Sueldo: 15 pesos. También un joven nativo, fuerte, para toda clase de trabajos; y una manejadora. Tienen referencias. M-9434, Lola.

SE OFRECEN

126- JARDINEROS

SE DESEA COLOCAR UN JARDINE. ro japonés, en casa particular o en finca. Sabe avicultura. Tiene referencias. Telf. FO-9234.

131- OFERTAS VARIAS

SE OFRECE MATRIMONIO ESPA. ñol, para ir al campo. Ella es cocinera y repostera; y él, para criado de mano. Tienen referencias. Telf. M-1534.

PROFESIONALES

2— DRES. EN MEDICINA.

DR. ALFREDO COMAS

Especialista del Instituto del Cáncer. Enfermedades venéreas, sífilis, impotencia. Afecciones de señoras, tumores del útero y pechos. Aplicaciones del Radium. Horas, de 2 a 5. Telf. M-7728. San Nicolás número 70, Habana.

DR. MANUEL BETANCOURT

Vías urinarias, venéreo. Asistente 4 años de los profesores Marion Heitz Boyer, de París Consultas, de 3 a 5, San Lázaro 173, primer piso. Telf. M-4367. Especialista de la Quinta de Dependientes.

Dr. J. R. Alvarez

HERNISTA
EX-DIRECTOR DE «LA BENEFICA», DEL CENTRO GALLEGO
JOVELLAR ESQ. A N.
TELEFONOS: U-5400 Y FO-1361

Cura radical de la Hernia, sin recurrir a operación, ni al uso permanente del braguero. Desprovista de peligro, dolor y complicaciones de todo género. El paciente puede continuar sus ocupaciones habituales. Consultas: turno fijo.

D. PEDRO MONTALVO

MEDICINA GENERAL

Especialmente enfermedades del Aparato Digestivo, Fisioterapia y Laboratorio Clínico. Consultas de 3 a 4: $2.00. De 4 a 5: $5.00. Dieciocho número 4, entre 7 y 9. Vedado. Telfs. F-5040 y F-4405.

DR. AVENDANO FABRE

MEDICO PSICOANALISTA

Medicina interna, tratamiento especiales. Consultas gratis de 11 a 12, pagas de 2 a 5 p.m. Infanta 18 letra C (altos) entre San Rafael y San Miguel, Habana.

Dr. Armando Crucet

CIRUJANO DENTAL Y ORAL
De la Facultad de Pennsylvania, del Garetson Hospital of Oral Sugery y ex-Profesor de la Moffitt Dental Porcelain School de Philadelphia. TRATAMIENTO DE LA PIOREREA ALVEOLAR y de las sinucitis crónicas del maxilar. Obturaciones y dentaduras de porcelana. Anestesia por el gas. Paseo número 17, entre Calzada y Línea, Vedado. Telf. F-5153.

GABINETE UROLOGICO ALEMAN

VIAS URINARIAS

CONSULTAS GRATIS DE 7 A.M. A 1 p.m. y de 4.30 a 9. J. del Monte 135, bajos, frente a la Quinta de Dependientes. Tratamientos modernos con vacunas alemanas para curar la gonorrea en 15 días. No importa que sean crónicas o mal curadas. Garant

PASATIEMPOS

SALTO DEL CABALLO

DE	AA	QUE	LEN	LLAR	RRA	FE	NO
EN	TA	TO	DE	PRO	TO	JO	LA
SE	PRO	EL	POR	SE	CA	CON	TA
GRAN	ES	DE	FE	SIS	QUE	DE	NO
DE	QUE	TE	QUE	LO	RIA	HA	SE
EN	SA	QUE	CIR	TAS	CHO	SOY	ER
LO	HA	NO	BER	MA	FU	NO	DI
EN	SA	BER	SE	SI	NO	TE	MUY

LA SOLUCION DE ESTE PASATIEMPO APARACERA MAÑANA

COMPRAS

21-INSTRUMENTOS DE MUSICA

COMPRAMOS PIANOS Y PIANOLAS de uso. También los aceptamos en cambio de radios «RCA Victor», nuevos, últimos modelos. «Universal Music & Com. Co. S.A.», Teléfonos M-2932 y M-8487, en San Rafael 10.

22- DE ANIMALES

SE COMPRAN AVES Y HUEVOS EN cantidades den precios por libras y por cajas a Luz 86. Sr. Figueredo.

SE DESEA COMPRAR UN CABAllito «Pony» barato. M-8516 9 a 12 a.m. 2 y media a 3 y media p.m.

23— OBJETOS VARIOS

SE COMPRAN CONSIGNACIONES de billetes de lotería en La Perla, Corralfalso y Cruz Verde, Guanabacoa

CAMBIOS

24- CASAS

REGLA. 2 CASAS RENTAS $28-00 SE cambian por finca rústica. Ceferino Alvarez. Martí 72.

Arrendamientos

50- FINCAS RUSTICAS

SE ARRIENDA LA FINCA «INDUStria» de Pipián provincia Habana, de ciento cuatro caballerías, Informa Márquez, teléfono FO-3394, de 3 a 9 p.m.

Arrendamientos

50— FINCAS RUSTICAS

SE ARRIENDA HERMOSA FINCA de 24 caballerías, con magníficas tierras. Buenas aguadas, propia para ganado, siembras menores. Especial terreno para piña y alguna caña. A una hora de La Habana, pasándole la línea del central Hershey. Informes Luciano Sampedro, Aguiar 126, altos, F-5214.

ISIDORO BENAVIDES, AGUIAR 71, Departamento 401. Arrienda fincas rústicas, de distintas capacidades con buenas comunicaciones en la provincias Matanzas y Santa Clara, tierras exxelentes para caña, cualquier otro cultivo y ganado. Contando con buenas aguadas.

53- AUTOMOVILES Y ACCERS.

CAMIONES CHICOS. — SE DESEA arrendar para hacer trabajos de carretera muy cerca de la Habana, camiones de volteo Ford, Chevrolet o cualquier otro fabricante similar que estén en buen estado para el trabajo Informes: Francisco Torres, Edificio «Bacardí» 421. Exclusivamente de 11 a 12.

REPARACIONES

42- MUEBLES Y PRENDAS

TALLER DE TAPICERIA, BARniz de muñeca y pinturas finas, de Pedro García y Espinosa, en San Rafael 143-B., entre Aramburo y Soledad. Teléfono: U-4424. Recuerde que tener sus muebles en estado flamante, es sinónimo de prosperidad. ¡Arréglelos!

CASA «CORO»: REPARAMOS MUEbles Combinaciones maderas, chapas y tapicerías. Barnizo toda clase de muebles. Especialidades en colores. Limpieza de muebles a domicilio. Precios módicos. Estrella 27, entre Angeles y Aguila: M-2127.

GRAN TALLER DE TIPICERIA ¿Quiere usted hacerse con poco dinero, de un juego estilo Inglés? Pase por el Taller de Tipicría de Martínez, Rayo 43. Me hago cargo de tabizar, dorar, barnizar y reformar toda clase de muebles. Trabajos garantizados. Precios económicos, Rayo 43. M-7872.

REPARAMOS SUS MUEBLES, POR poco o dinero, dejándolos nuevos. Casa Pardo: U-5761. Los modernizamos barnizamos la muñeca, esmaltamos «Ducos», pinturas mimbres a vapor, tapicería en general. Azogamos espejos. Trabajos garantizados. San Rafael número 130.

44— RADIOS

SI SU RADIO NO FUNCIONA, O SI funciona defectuoso, avise al teléfono: M-4235 y se lo examinaremos gratis. Taller moderno, Apodaca número 29, esquina a Suárez.

J. BELLO. REPARACION DE RAdios de todas las marcas, reconstrucción de piezas para los mismos precios módicos. Seriedad y garantía. Galiano 114 teléfono A-8013.

VENTAS

48— CASAS

REGALO $1.500 CHALECITO MOderno, sala, comedor, 3 cuartos, garage, Avenida 3a número 62 entre 9 y 10. Ampliación Almendares. Arquitecto Manuel Ricoy. Veinticinco casas fabricadas. Resto facilidades.

PRECIOSA CASA POR $2.500, PORtal, sala, saleta, 4 cuartos, baño intercalado, patio, traspatio. Costó $2,000, qué ganga. Informan: Fábrica 57, bajos, frente al Parque, teléfono X-2072.

COJIMAR

Vendo 2 casas mampostería, ganga. Solares en diversos lugares de la Loma, o cerca del mar. Baratísimos. Facilidades pago. R. Rabell Calle 32 y Calzada. Teléfono M-9921 Ext. 10.

SUSCRIBASE Y ANUNCIESE EN EL «DIARIO DE LA MARINA»

VENTAS

50— FINCAS RUSTICAS

SE VENDE FINCA DE TRES CUARtos caballería, a medio kilómetro del Wajay. Tierra de primera, gran manantial. La mejor arboleda de la zona. Se regala en 4,500 pesos. No corredores. Suplico no me hagan perder tiempo. Informes: Telf. M-2882.

GANGAS, DOS PLANTAS: VENDO, Concordia, cerca Galiano, 210 metros: $13,000 ;Campanario, 110 metros: $5,000; Jesús Peregrino, citarón, azotea, 300 metros, 2 plantas, 10 cuartos independientes. Renta 90 pesos. Precio: $7,500. Campanería, Aguiar 68. M-7785.

GANGAS, DE UNA PLANTA: VENdo cerca Galiano; calle Lagunas 135 metros: $4,000; San Miguel 286 metros: $6,500; Salud, antigua, 350 metros: $7,000; Hospital, 100 metros: $3,700; Zanja cerca Belascoaín, 160 metros: $3,200;, Esperanza 43, antigua, 155 metros: $1,600. Campanería, Aguiar 68. M-7785.

SE VENDE UNA FINQUITA DE recreo, con 8,013 metros, en la carretera de Arroyo Arenas, kilómetro número 13. Está compuesta de un bungalow de madera, garage de mampostería para dos máquinas, carreteras interiores, pozo de 1,000 galones, más de 150 surtidores para regadío, jardines, glorieta para jiras, lawn tennis, fuente luminosa, instalación eléctrica en toda la finca con una cerca ornamental en todo su alrededor. Ganga: $2.00 el metro, con facilidades. Beers, Plaza de La Catedral. M-7730.

SE VENDE UNA FINCA DE CINCO caballerías y media, en San Felipe, lindando con el pueblo y con el ferrocarril, Habana número 51, Jiménez.

SE VENDE O SE ARRIENDA UNA finca en la carretera de Ceiba del Agua, con su chalet de mampostería. Informes: Jiménez, Habana número 51.

51— ESTABLECIMIENTOS

VIDRIERA TABACOS CALLE GAliano, tiene 10 billetes, 3 años contrato 25 alquiler, precio: 900 pesos contado. Vendo cafecito lechería en 450 pesos! Informes: Villegas y Teniente Rey, Vidriera café Alfredo.

BOTICA. SE VENDE UNA BOTIca muy acreditada, en una de las más importantes ciudades de las Villas. Informa: A. Guerrero, Edificio Bacardí, Departamento 613. De dos a cinco.

DOS CABALLERIAS, ENTRE CAIMIto y Vereda. Tierras coloradas, superior cultivo, mucho palmar, frutales, agua, casas: $5,500. Benítez, Carlos III número 12, edificio Providencia. (Es una gran oportunidad).

SE VENDE LA ESTACION DE GAsolina de 23 y H., Vedado. Informan en la misma.

EN LO MEJOR MARIANAO SE VEN de en 65 pesos una carnicería con todos los utensilios todo al corriente no paga alumbrado, alquiler 5 pesos. No soy del ramo. Informan en Agua Dulce No. 15. J. Martínez.

GRAN OPORTUNIDAD, PARA HAcerse de un buen restaurant Buena venta y bien situado. Se vende, por tener que embarcar su dueño. Informan, de 3 a 6, en Obrapía número 71, altos. Informa la encargada.

VENDO BODEGA BARRIO ARSEnal $35 diarios venta, mitad cantina a toda prueba, nada igual para 2 jóvenes del giro, $20 alquiler 4 años contrato facilidad pago. Cuenga, Monte y Someruelos, Café.

GRAN OPORTUNIDAD POR NO POder atenderlo su dueño, se vende un café y fonda poco alquiler, buen contrato, no trato con corredores. Informan en Anton Recio 21 A.

VENDO UNA GRAN CANTINA, EN $2,500; una bodega, en $3,500; una panadería, en $1,500 y una propiedad, en 4,800, en efectivo, en Egido, 2 plantas, 135 metros. ¿Usted quiere comprar o vender? No deje de verme. Informes: Industria 160, García.

SE VENDE BODEGA: 50 PESOS, CON contrato. Alquiler: 10 pesos. Informan: Caljxto García 121, Regla. Graña

SE VENDE UNA FONDA, MUY ACRE ditada y con nueva clientela. Informan: La Isla, Neptuno 84.

SE VENDE BODEGA EN LUYANO, Rodríguez y Manuel Pruna. Muy barata. Véala. Venta diaria: 25 pesos.

EN CALLE DE MUCHO TRANSITO y muy bien situada ,se vende una bodega. Informan en Santa Ana y Fábrica, bodega.

VENDO TIENDA MIXTA

$1.500 Víveres venta gasolina, aceites, grasas para autos, 2 bombas compresor aire preparado para cantina, alquiler $20 con vivienda. Informes Suárez, Belascoaín y Figuras, café, 1 a 6.

SE VENDE UNA FABRICA DE CALzado con motor, bien montada, con maquinarias modernas y mostrador, vidrieras, etc., para la venta al detalle, situada en lo más céntrico de la Habana a media cuadra del Mercado Unico. Calzada del Monte 363 G. Precio módico. Informan en la misma.

53- AUTOMOVILES-ACCESORIOS

AUTOMOVIL LA SALLE, DE 8 CILINdros 5 gomas nuevas metalizadas, en magníficas condiciones, muy barato, puede verse Salud 55 a todas horas.

PAKARD PROPIO PARA TURISMO abierto 7 pasajeros, poco uso y gomas nuevas. Calle Línea 54 entre Baños y D, Vedado.

VENDO BARATO MAGNIFICO BAby Marmon abierto, seis gomas completamente nuevas; o lo cambio por Ford o Chevrolet cerrado, dando o recibiendo diferencia. San Julio 34, entre Santa Emilia y Santos Suárez

CUÑA FORD, DEL 30, EN MAGNIFIcas condiciones. Buenas gomas. Barato y con facilidades. Vean a El pidio. Agencia Ford, Edificio Carreño, Marina y 25.

LA GANGA DEL SIGLO: FORD CErrado, flamantísimo, muy barato. Puedo dar facilidades en el pago. Venga hoy mismo a verlo. Agencia Ford, Edificio Carreño, Marina y 25. Pregunten por Palatín.

COUPE DODGE, DEL 31, EN MUY buen estado. Buen precio. Véalo y pruébelo. José Ma. Alvarez, Agencia Ford, Edificio Carreño, Marina y 25.

ESSEX CERRADO, EN BUENAS condiciones. Barato, Pruépelo en la Agencia Ford, Edificio Carreño, Marina y 25. Pregunten por Panchito.

NO COMPRE NINGUN CARRO, SIN antes verme. Tengo de varias marcas, con precios sorprendentes. Doy facilidades en el pago. Admito carros en cambio. Agencia Ford, Edificio Carreño, Marina y 25. Pregunten por Domínguez.

VENTAS

53— AUTOMOVILES Y ACCESORIOS

FORD SEDAN 34, CON RADIO, VEStidura de cuero pintura y gomas nuevas. Ganga, garage Ambos Mundos, Blanco y Trocadero.

SE VENDEN DOS CHRYSLER, UNO abierto propio para alquiler yo otro, cerrado, para diligencias. Los doy a bajo precio. Vengan y haremos negocio. Cerro 731, garage Tulipán.

FAMILIA, POR EMBARCAR VENDE su automóvil Buick, del 31, cerrado, nuevo completamente. Verdadera ganga. Línea 75, esquina a Dos, Vedado.

REMATO LINCOLN SIETE PASAjeros, abierto, seis ruedas alambre en perfecto estado, ofrezca y liéveselo, estorba. Verlo y tratar. Egido 18, bajos. Entre Gloria y Misión

VENDO FORD V-8, SEDAN VICTOria. Véalo. Lo compra en el acto. Está nuevo. Ford 29, camión cerrado, chico. Le tomo el suyo, 23 entre Doce y Catorce. Vedado.

VENDO UN DODGE Y UN CHRYSler, del 34, cerrado, 4 puertas, 6 cristales. Se admite el suyo, en parte de pago, 23 y Doce. Vedado. Cecilio.

SE VENDE UN GRAHAM PAIGE cerrado, de mi uso particular, del 31, en perfectas condiciones. Jesús María 104, bajos, de 12 a 2 de la tarde y de 7 a 8 y media de la mañana.

SE VENDE UN AUSTIN, DEL 34, tipo comercial; un camión Fiat y una cuña Dodge. Se dan muy baratos, por embarcar. Morro 22,. Informan en el garage.

FORD 1930 CUATRO PUERTAS SEIS ventanas perfectas condiciones, garabe El Castillito, 10 de Octubre y Santa Catalina Víbora, hasta las 6 p.m. No paque intermediarios, compre directamente. Buen precio.

SE VENDE CHEVROLET DEL 28 DE dos puertas en buenas condiciones de todo, también Packard de ocho cilindros. 5a No. 36 entre F y Baños, Enrique

SE VENDE UN AUTO CITROYEN tipo chico propio para tintorero o igarros, muy económico. Precio: $85. Se puede ver Concha y Fábrica. Muelles Alloy.

FORD 2 PUERTAS 30-31, GOMAS especiales nuevas $320 hago cambio por otro de menos dinero necesito guano, cuña Ford Ford cerrada, 30, $255. Reina 24, M-4366, Braña.

CUÑA «CHRYSLER», CAMION PARgo, camión Studebaker. Estos carros se venden barato. Garage «Eureka». Concordia 149.

OPORTUNIDAD SE VENDE UN Ford cerrado dos puertas cinco gomas nuevas y pintura flamante manejado por su dueño. Para verlo Luco y Herrera, Carnicería, Luyanó. Teléfono: I-6764.

CHEVROLET MASTER DE LUXE 1935, dos puertas, flamante. Sin intermediarios. Garage: Hotel San Luis Belascoaín 5.

VENDO FORD, AÑO 30, CUATRO puertas seis ventanas, cuatro gomas nuevas, acumulador, motor, pintura y carrocería O.K. Lo doy barato. Véase: Laguerueláa 13, esquina a 1ra. Víbora.

VENDO UN FORD, DE CUATRO puertas y un camión de 157», Concepción 50, letra P., Víbora. Teléfonos: I-3928 y U-1076. Preguntar por Alberto A. Roguer.

VENDO RASTRO

De automóviles con taller, punto inmejorable su dueño no puede atenderlo, muy propio parados socios. Cuenya, Monte y Someruelos, café.

AUTOMOVIL LA SALLE: AUTO LA Salle, 7 pasajers, con 8,000 kilómetros recorridos, completamente nuevo y fastuoso. Se vende barato. Véalo: garage, calle Cuba entre Amargura y Teniente Rey.

VENDO A PLAZOS: PACKARD 1927, abierto; Marmon 1929; Buick 1929 y 1930, chiquitos; Marquette 1930; Dodge 1929; Graham Paige cerrado, 1930, motor mediano, siete pasajeros, Ayestarán y Tulipán.

VENDO EL CONTRATO DE UN Ford del 35, de lujo, de dos puertas, en el que debo todavía 13 letras. Informes: Sr. Lozada. U-5510.

VENDO UN FORD DE CUATRO RUEdas y un camión de 157. Concepción 157-P., Víbora. Telfs. I-3928 y U-1076. Preguntar por Alberto A. Roguer.

SE VENDE UN CAMION FORD DEL 20, con carocería de estacas, encerado nuevo. Se dá degalado. Calzada 54, bajos. Teléfono F-6342.

SE REGALA EN $375 ¡GANGA UNIca! el mejor La Salle de la Habana, garantizado de todo. Costó $5,800. Véalo en J y 23. Garage Audec.

SE VENDE CAMION REO DE 1 Y media tonelada. Informan, Garage Cartaya, Monte No. 296.

SE VENDE UN CAMIONCITO PROpio para reparto, se da barato por no necesitarlo, puede verse en el garage de Espada y San Rafael.

SEDAN FORD 1934, DOS PUERTAS, prácticamente nuevo, en un precio de oportunidad y con facilidades de pago. Agencia Ford de Marianao.

CUÑAS CERRADAS, DE VARIAS marcas, revisadas y reparadas en nuestro Taller. Las estamos vendiendo a precios de ganga. Agencia Ford de Marianao.

CHASSIS Y CAMIONES FORD Y Chevorlet, cortos y largos. También varios, que necesitamos salir de ellos y los damos baratos y con facilidades de pago. Agencia Ford de Marianao.

SEDAN FORD, DE CUATRO PUERtas 1932, como nuevo, e inmejorables condiciones de precio y forma de pago. Agencia Ford de Marianao.

54— MAQUINARIAS

SE VENDE UN MOTOR ELECTRICO 110 y 220 H.P. precio razonable. Informan Oficios 36, pregunte por Lisardo

MAQUINARIA PARA CAFE. TOStador de café «Lambert» de 150 libras nuevo para carbn. Tostador de café de bola alemán 23 kilos, nuevo. Tostador de café «Elmerichs, 70 kilos de muy poco uso. Tostador de café «Hobart», de 20 libras, quemadores de gas. Clasificadora alemana Clasificadora. Caracolillo. Despedrador alemán de poco uso. Ramón Vinjoy Ave. Menocal y Carlos III. «Las Avenidas».

VENDO DOS TORNOS, MECANICO, uno de 18 pulgadas por 7 pies; otro, de 16 pulgadas por 5 y medio pies; motores eléctricos, chumacera montada en bola A. González, Santa Rosa 57. Telf. M-3493.

VENDO MOTOR MARINO MWM., 120 HP., 4 cilindros, bombas triples P. Profundo 10 x 12, 460 GPM., contra 250 pies. Cabezales de P. Profundo una a 6 pulgadas. Molino 6 mazas para maíz y sal 40 qq. hora. Filtro prensa y prensa de jalea, croches de 40 a 200 HP. Plantas de frío 3 6 y 15 toneladas, cortinas expansión directa 3,000 1 leche, pallas, techos de cobre, planta de éter. Bomba vacío 5 x 8 x 12. Camión White volteo. Manila número 12, Cerro, Hilario García. I-5619.

SE VENDEN POR MENOS DE SU costo de importanción, 800 tubos de hierro fundido clase A, helgas, de 4 pulgadas por 16 pies de largo con bocina y espiga, propios para acueductos o regadíos. Para más informes Tejadillo No. 68, segundo piso, señor Lorenzo Díaz.

VENTAS

54- MAQUINARIAS

VENDO CALDERA 60 H.P. TIPO «Economic». Otra 45 H.P. tipo Locomobil, su dueño. Modesto Rodríguez. Santa Catalina 15, Cerro, Habana.

LAVANDERA. MODICO PRECIO, mande tarjeta postal, iré ajustar, también manejadora joven de 1 país. Dirección 191, calle San Francisco entre 8a y 9a. Lawton.

55- CAJAS CONTADORAS

VENDO MITAD PRECIO CAJA CAUdales «Maber», dos combinaciones, 6 puertas tamaño 5.6 puls. alto por 33 ancho 27 fondo, casi nueva, informan Salud 53, bajos, casi esquina a Campanario.

56- MUEBLES Y PRENDAS

VENDO MUEBLAJE COMPLETO DE una casa, juego sala, recibidor, comedor, soberbio de biblioteca, magníficos libros, cuadros valiosos, lámparas, discos, vajilla fileteada en plata, etc. 30 No. 1, entre 25 y 27, Vedado, después de la una.

MAQUINA DE COSER SIRGEN, DE ovllo central está nueva, la vendo en 32 pesos, véala. Barcelona No. 6, teléfono A-9822.

VENDO PRECIOSO CUARTO TRES cuerpos elegantísimo, arte moderno casi nuevo, lujoso comedor Renacimiento sillas cueros repujados recibidor. Renacimiento mucha talla, (living room) radio todo baratísimo. Prado 43, altos.

FAMILIA, VENDE A PARTICULAR cuarto, moderno: $65.00; otro, regio: $145.00; comedor, Renacimiento: $70.00; sala, coderno: $45.00; radio Grunow, onda corta; living room, Salud 54, entre Escobar y Lealtad.

Muebles clásicos y novísimos estilos, especialmente enchapados, muy baratos. Al contado, con ventajas facilidades de pago.

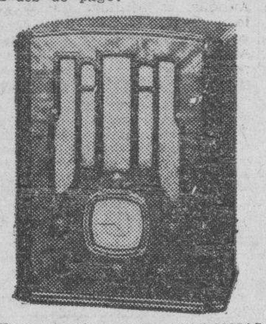

Vean nuestro radio «COLONIAL», del 36 y otros muchos del 35, que liquidamos, desde $20.00, con toda garantía. Tenemos comprador para sus muebles o radios, en cambio por los nuestros y solicitamos agentes-vendedores para esta plaza. La Casa RUISANCHEZ, Angeles 13 y Estrella, del 23 al 31. Telf. M-2024.

MUEBLES BARATOS

A verdaderos precios de ganga. Liquidación permanente de juegos de sala y comedor.

VENGA A VERNOS ENSEGUIDA

Ahorraráá dinero. Facilidades de pago. Tomamos sus muebles a cambio «LA CASA LOPEZ»,, Belascoaín 76, entre Jesús Peregrino y Pocito. Teléfono U-4541.

VENDO JUEGO SALA ESTILO francés, compuesto 6 sillas, 2 butacas, 2 sillones, 1 sofá 1 espejo y mesita centro, de muy poco uso. Precio muy económico. Industria No. 75 bajos, entre Animas y Trocadero.

SE VENDE UNA COCINA DE GAS Roper tres hornillos y Horno esmaltado en 12 pesos. Concha y Fábrica. Casa de los Muelles Alloy, en la misma se vende una máquina de cortar césped.

BUENA OPORTUNIDAD. SE VENde a menos de la mitad de valor un traje de Smoking y un chaquet con su chaleco, como nuevos y por un acreditado sastre americano. Medida 42. de 12 a 1 y de 6 a 7, p.m. Teléfono I-6122.

VENDO ELEGANTE JUEGO CUARto, Arte Moderno: $30.00; otro, elegantísimo 8 piezas, baratísimo; comedor: $40.00; sala, 9 piezas, último tipo; otro, sala: $13.00. San Joaquín número 33 y cuarto, esquina a Monte.

VENDO, EN $25.00, JUEGO DE cuarto, nuevo moderno; otro, regio, de tres cuerpos magnífica coqueta, baratísimo. Jesús del Monte 99, si no en el 93, frente Alejandro Ramírez.

MUEBLES EN GANGA

Juegos de cuarto: $30.00; ídem, de 3 cuerpos: $40.00; de sala: $15.00; comedor: $30.00; escaparates: $9.00; con lunas: $15.00; mesas correderas: $4.00; aparadores: $6.00; 6 sillas y 2 sillones. $10.00; máquinas de coser. Se cambian y compran toda clase de muebles, pagando más que nadie. Se da dinero sobre joyas, muebles y objetos de Arte.

LA PRINCESA, SAN RAFAEL 107 entre Escobar y Gervasio. U-7926.

POR QUITAR LA CASA SE VENden todos los muebles, juego cuarto 3 cuerpos, comedor, sala, nevera porcelana regular y otros muebles. Pasaje Sur No. 16 entre Mayía Rodríguez y Sola, Santos Suárez.

SE VENDEN TRES JUEGOS DE ARte moderno sala, comedor y cuarto, solo a particulares, flamantes En Correa 22 en Jesús del Monte, pueden verse. También dos magníficas lámparas de sala y comedor. Estas pueden verse en Neptuno 281, bajos, entre Infanta y Basarrate.

VENDO JUEGO DE COMEDOR Y sala de caoba están nuevos, los doy baratos por tener que embarcarme. Carlos III No. 71 esquina a Almendares, bodega.

SE DESEA VENDER URGENTEmente, un juego de cuarto, estilo Luis XVI, compuesto de ocho piezas; y un juego de comedor, estilo Renacimiento Español. Ambos, en perfecto estado de conservación. Se dan muy baratos. Calzada de Columbia casi esquina a Avenida de Los Aliados, al lado de la botica.

JUEGO DE CUARTO, DE TRES cuerpos, Urge venta. Crespo 24, bajos.

VENDO JUEGO DE CUARTO, MOderno: $30.00; otro, 3 cuerpos, último estilo; juego comedor, 9 piezas; sala, caoba: $15.00; nevera, lámparas. Jesús del Monte 27, altos, una cuadra Esquina de Tejas.

GANGAS: MUEBLES

A como quiera: juegos de cuarto: $10.00; de sala: $10.00; de recibidor: $18.00; escaparates: $5.00; camas: $3.00; radios: $10.00; baúles y toda clase de muebles, «La Moderna», Salud 3. A-6620.

MUEBLES DE GUSTO, GRAN OPORtunidad. Por necesidad de quitar la casa, se malvenden los muebles, juntos o separados. Neptuno 172 apartamento 206. Entre Escobar y Gervasio.

SE VENDE UN JUEGO DE COMEdor, completamente nuevo, Habana núm. 51.

VENDO PRECIOSO COMEDOR REnacimiento con cueros, muy barato, cuarto 3 cuerpos arte moderno completo, está como nuevo, es una ganga, recibidor Renacimiento con mucha talla, radio, adornos, lámparas. Prado 27, altos.

VENTAS

56— MUEBLES Y PRENDAS

MUEBLES BARATISIMOS

Se venden, compran y cambian.

A PLAZOS Y AL CONTADO

Vea nuestro inmenso surtido y nuestros precios sin competencia.

NEPTUNO Y SOLEDAD: U-1360.

"CASA ARECHAGA"

«EL SIGLO»

TALLER DE EBANISTERIA

Muebles en todos los estilos, los encontrará visitando ésta su casa. Vendemos únicamente a particulares. Precios sin competencia. Manrique 189. Telf. A-6135.

PARA NOVIAS SE VENDE SOBREcama con colgadura de regio sunfort y unos vestidos. Calzada 7 entre M y N. Vedado. Teléfono F-3018.

MUEBLES A PLAZOS

No pierda esta oportunidad. Tenemos muebles para todos los gustos y situaciones, desde:

$1.00

Semanal

"LA GRANADA"

Neptuno 191 y 193.
Telf. U-4490

SALUD 11

Visite esta casa: juego cuarto, sala, comedor, recibidor, lámparas, neveras de refrigeración, neveras, sillas, sillones, camas, muebles oficina, cajas hierro, máquinas radios, pianos, baúles maletas, vidrieras, cantinas, motor gasolina, 2 bicicletas buenas, pesas porcelanas. Aproveche esta liquidación por 30 días. Visítenos y compare. Salud 11. M-9136.

MUEBLES A PLAZOS

Brindamos los mejores muebles, desde los más modestos a los más lujosos. Grandes facilidades de pago. Especialidades en fabricación. Tomamos muebles en fondo. Compramos muebles usados de todas clases. Pagamos más que nadie.

"DIAZ Y CHAO"

Neptutno números 197 y 200, entre Belascoaín y Lucena: U-5154.

OBJETOS ARTE

Realizamos gran surtido jarrones de porcelana finos, figuras de bronce, marfil, biscuit, lámparas, alfombras, gobelinos, pianos, radios, joyas e infinidad de objetos propios para regalos.

'La Predilecta'

SAN RAFAEL 141, entre Oquendo y Soledad

Teléfono U-2530

MUEBLES A PLAZOS

ALQUILAMOS SILLAS

ENORMES facilidades DE PAGO

Teléfono: M-1619

LA IDEA

ANGELES 3 ✦ REINA 23

VENDO LINDO DORMITORIO

Todo tallado; otro, inglés, de 3 cuerpos, cómodas de carey y bronce, y bronce con marfil; reloj y mesa de carey y bronce, piezas de museo, vajillas completas de Dresden, bronces; jarrones de Sevres; muebles dorados, tapiz; recibidor tapizado en terciopelo y otros objetos de Arte. I., esquina a Once. Vedado.

VENDO CUARTO $20.00, OTRO TRES cuerpos $35.00; otro 8 piezas, sala espejo colgado $35.00. Comedor Renacimiento todos caoba, últimos modelos, sillones grandes. Estrella 129, entre Campanario y Lealtad.

SE VENDE UN ESCAPARATE DE palisandro y otro más sencillo. Lámparas de pie y colgar, cuadros tapicería y otros. F-4919.

FAMILIA, A PARTICULAR: VENde: juego cuarto moderno, completo: $100.00; tro, moderno: $42.00 comedor, caoba: $55.00; sala: $17.00; neaera: $10.00. Sitios 111, bajos, entre Campanario y Lealtad.

URGEME VENDER HOY MISMO juego cuarto $15, tres cuerpos, $35; otro regio 3 cuerpos chiforrober, $70; comedor sala, buró, todo moderno, baratísimo Escobar 9, bajos, San Lázaro y Lagunas.

EL JUEGO DE CUARTO: $20.00, CON el bastidor, barnizado y las lunas, como acabado de comprar; el de tres cuerpos: $25.00; ortofónica, radio y aparatos, baratos. Neptuno 220, entre Aramburo y Soledad.

FAMILIA, VENDE LUJOSO JUEGO de cuarto, de caoba, moderno; sala y recibidor, magnífico; comedor, Renacimiento; bonito reloj de pie, Renacimiento; radio. Todo nuevo, San Miguel 97, bajos, entre Lealtad y Campanario.

MUEBLES A PLAZOS. LIQUIDAción total. Más de doscientos juegos de sala y recibidor, últimos estilos, en todos tamaños Liquidamos a mitad de precio: juegos de cuarto, de dos y tres cuerpos; ídem, juegos comedor, Arte Moderno y Renacimiento; juegos mimbre; juegos dorados y tapizados; sillones de portal. Aproveche la oportunidad más grande del año, Fábrica y mueblería «La Universal», San José 87, entre Escobar y Gervasio. Telf. U-2101.

DOS JUEGOS DE CUARTOS MOdernos, están nuevos; el de dos cuerpos: $19 00; y el de tres cuerpos: $30.00; juego sala, radio, ortofónica y todo, barato, por embarcar. Sitios 40, entre Rayo y San Nicolás.

MUEBLES DE OCASION

Juegos de cuarto, Arte Moderno, de 3 cuerpos y de dos; de comedor, sala y recibidor, a precios nunca vistos. Apresúrese a escoger el suyo. Damos facilidades de pago. «La Protectora», Belascoaín número 68, entre Salud y Jesús Peregrino.

VENTAS

56- MUEBLES Y PRENDAS

MUEBLES EN GANGA

Juegos de cuarto, Arte Moderno, $4.00 mensuales; comedor, caoba último estilo: $3.00 mensuales; sala o recibidor, modernísimos: $3 00 mensuales; juego de cuarto, 3 cuerpos, caoba, últimas creaciones: $5.00 mensuales. Precios muy bajos.

"LA EMINENCIA", NEPTUNO 188

MAQUINAS DE ESCRIBIR

Máquinas de sumar, calcular, muebles de oficina, joyería fina, relojes, ropa de moda para caballero muebles modernos, equipajes de calidad. Compro, empeño y vendo. «La Confianza», Suárez núm. 7 M-9603.

OBJETOS DE ARTE

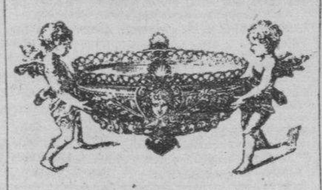

Preciosidades para regalos o personas de gusto. Se realizan o precios inverosímiles: porcelana, bronce, mármol, etc. Muebles en todos estilos, relojes de pared y pie, espejos, cuadros, ceniceros, chaisselongs. Compramos y cambiamos. «La Casa Inglesa». Salud 9, esquina a Rayo. Telf. M-7179.

MAQUINAS - BUROS JOYAS

Joyas, radios. Empeño, compro y vendo; máquinas escribir, sumar calcular, coser, archivos-cajas, mimeógrafos, pupitres, equipajes, objetos-arte, satélites y mesas.

FLUSES A DOS PESOS

Procedentes de empeño; pantalones sobrecamas, zapatos, maletas, etc.

LA HISPANO CUBA

Monserrate 39 y Parque Zas. A-8054.

MUEBLES OPORTUNIDAD: GRAN cantidad a precios bajísimos y con grandes facilidades de pago: juegos de cuarto, comedor, sala y piezas sueltas. «La Predilecta», San Rafael 171, entre Marqués González y Oquendo. U-1729.

BAULES y MALETAS

Gran liquidación que durará pocos días: baúles, camarote y bodega; maletas de cuero y fibra, maletines carteras, etc. «La Casa Inglesa». Salud 9, esquina a Rayo. M-7179. 56

OBJETOS ARTE JOYAS

A precios increíbles liquidamos: figuras de bronce y marfil, porcelanas lámparas Frigidaire, relojes de pared y pie, gobelinos, juegos de cubiertos de plata, de café, objetos de plata, muebles antiguos y modernos. También tenemos un surtido enorme de joyería fina.

"LOS TRES HERMANOS"

Consulado núms. 94 y 96.

Teléfono: M-3534.

VEA, EN GALIANO 94, COMO RIvero-Ichaso-Aristigueta destruyen infundios o insidias llenos de pasión, en favor de Hermanos e Hijos. J. Naveira, S. en C La Casa Ros y Novoa, distribuidores de la Sillería Viena Thonet.

"La Nacional"

Dinero sobre joyas y muebles.
Interés módico.

Compra y venta

MUEBLES PARA OFICINA.
Distribuidores de los muebles de acero "Steel-Age".
EQUIPAJES.
BAULES Y MALETAS.
Surtido completo.
Registradoras "NATIONAL", con garantía mecánica.

"La Nacional"

Villegas 93, entre Teniente Rey y Amargura. A-9915.

56

La Casa Mosquera

San Rafael 129 y 131. Telf. U-5437

Amueble su casa con gusto y con poco dinero. También le cambiamos sus muebles o hacemos el negocio que más le convenga. Háganos una visita, no perderá tiempo. La Casa Mosquera, San Rafael 129 y 131. Teléfono U-5437. Facilidades pagos.

NECESITO VENDER, EN SEGUIda: un fino juego de cuarto, de tres cuerpos, último estilo; uno de sala, espejo colgado, nueve piezas; uno de comedor, color nogal; un piano, chico; un radio y chaiselong, imitación de cuero. Todo flamante y por un precio irrisorio. Pueden verse a cualquier hora. San Rafael 143-E., entre Soledad y Aramburo.

MUEBLES

A PRECIOS NUNCA VISTOS

Juegos de cuarto, comedor, recibidor y piezas sueltas. También compramos y cambiamos muebles y joyas. «La Perla», Animas No. 84, esquina a Galiano. Teléfono A-8222.

SE VENDE REFRIGERADOR ELECtrico, completamente nuevo, marca Weshinghouse de siete pies cúbicos, una sola puerta. Verse: San José 16, edificio Westinghouse, de 8 a 11 a. m., y de 1 a 5 p. m. Preguntar por Rousseau.

57— UTILES DE OFICINAS

RADIOS R.C.A. VICTOR, CON CErebro y Ojo Mágico, últimos modelos, los vendemos con grandes facilidades de pago, aceptándole en cambio su piano o pianola de uso. «Universal Music & COMM. Co. S.A.», de San Rafael 10. Teléfonos M-2932 y M-8487.

VENTAS

57- UTILES DE OFICINAS

REGALO DE PASCUAS

Juego de cuarto, sala, comedor, recibidor, nuevos y de usos, lámparas, neveras, refrigeradores, radios, sillas, sillones, camas, gobelinos, baúles, maletas, enseres café, pianos, máquinas coser, guardarropa de acero, chaise longe

Todas nuestras mercancías a precio de regalo.

UTILES OFICINA

Máquinas, burós, libreros, mesas caja caudales.

Salud 11. Telf. M-9136

MUEBLES DE OFICINA, VENDO y compro: cajas hierro, archivos Kardex, tarjeteros, máquinas escribir, sumar, calcular, burós, libreros, juegos de recibidor, sillas, butacas, carpetas. Compostela 43, entre O-Reilly y Progreso. M-8638.

BOLSA DE MUEBLES DE OFICINA

**AGENCIA DE MUEBLES ACERO "YAWMAN AND ERBE

VENTAS

59— RADIOS

REMATO RADIOS 50 POR 100 valor Modelos 1936, corta, larga, 110 y 6 volts. Cambio por máquinas escribir, motores eléctricos, objetos valor. No compre radios, sin ver 'El Criollo', Egido 18.

60-INSTRUMENTOS DE MUSICA

PIANO, CUARTO DE COLA, TOTALmente nuevo. Se vende muy barato. Es una oportunidad. Monte 18, entre Aguila y Angeles.

SE VENDEN DOS MAGNIFICOS pianos, uno Chassaigne Fréres y uno alemán, Carman; se dan baratos. Pueden verse en Maloja 180, después de las 8 a.m.

SE VENDE UN PIANO MARCA Strauss en magníficas condiciones, se da barato. Puede verse en Figuras No. 7 C.

SE VENDE UN MAGNIFICO PIANO de caoba, de cuerdas cruzadas, fabricante francés, con banqueta. Marqués González No. 80, por Peñalver, letra A.

TENGO QUE REDUCIRME Y VENdo a primera oferta razonable piano «Gaveau» flamante Santa Teresa 90, entre Prensa y Primelles, Cerro.

ARMONIUM FRANCES
Instrumento insuperable de famosa marca. Contiene dos y medio juegos y transpositor. Buen precio. También ofrecemos magníficos pianos de precios reducidos y con facilidades de pago. Visite San Rafael No. 44, teléfonos M-1375 y A-6992.

PETERS ES LA UNICA PERSONA a quien se puede confiar su piano. Quien pensó en piano dijo Peters. I-5430.

"LA PREDILECTA"
SAN RAFAEL 141

Por lo que usted quiera pagar, le daremos el piano que necesita. Liquidamos un enorme surtido de pianos finos, propios para personas de gusto y al alcance de todas las fortunas. Facilidades de pago. Visite nuestros grandes salones de exposición.
"LA PREDILECTA"
SAN RAFAEL Y OQUENDO.
TELEFONO: U-2520.

PIANO, CUARTO DE COLA, COMpletamente nuevo. Se vende muy barato. Monte 18, entre Aguila y Angeles.

«LA INTERNACIONAL», VENDE los mejores pianos, cuarto cola y verticales: Steinway, Ronich, Bulhner, Kallman, Schellmel Pleyel. Facilidades de pago. «La Internacional», San Rafael 57 esquina a Campanario.

GRANDIOSO PIANO, MARCA ROnich, Berlín. Lo mejor de lo mejor. Lo más famoso, de finísimo sonido. Mueble de gran atractivo, color nogal. Muy barato. Dragones frente al Teatro Martí.

SE VENDE UN GRAN PIANO, DE magníficas voces en excelente estado. Lo doy a la primera oferta razonable, por estar estorbando. Véalo en Perseverancia número 1, casi esquina a San Lázaro.

AFINADORES

PARA FIESTAS DE NAVIDAD, TENga afinado su piano. El mejor regalo de Pascuas es un buen piano. Llame a Peters, I-5430.

AFINE SU PIANO, POR $2.00, CON toda garantía y seguridad. Manuel Domínguez, afinador mecánico, graduado en la Escuela «Danguard», de New York. Taller de Reparaciones: Zulueta 36 y medio. Telf. M-3040.

61- DE ANIMALES

SE VENDE UNA CHIVA CARGADA de 3 litros leche y un chivo padre, pura raza, en 15 pesos. Finca de la viuda de Cárdenas, Carretera San Miguel del padrón, en la portada.

VENDO HUEVOS Y POLLITOS PLYmouth Rochr blancos. Huevos $1.80 docena. Pollitos $2.50 docena en la Habana. Pollitos otras razas previo encargo. L. R. Avenida 12 entre calles 13 y 14. Ampliación de Almendares. F.O.2530.

VENDO 2 VACAS, 1 RECENTINA Y 1 próxima, 3 novillas cargadas, 1 caballo buen halador y 6 cochinos de raza, por no poder atenderlos. Alegría No. 1. Reparto Gavilán, Arroyo Apolo 2 a 10 p.m. Rogelio Menéndez.

MULOS: VENDO CUATRO 7½ CUARtas, caballos de tiro y monta de todas clases. Una jaca muy fina 7 y media cuartas. Todo a precios baratísimos. Picadero Miramar. Calle 6 y 5a Ave. Miramar.

SE VENDE JACA DORADA CRIOLLA 7 cuartas y media, marcha fina, a todas horas. Finca San Antonio. — Vínculo y Estrela. Calabazar.

SE VENDE UNA ESPLENDIDA chiva, gran lechera, nuevecita, en 12 pesos. 10 de Octubre 656 entre Gertrudis y Josefina, Víbora.

«EL CARDENAL», ACABA DE RECIbir canarios Hamburgueses e infinidad de pájaros, aves y huevos de raza de las granjas Cifuentes y Ferrada. Alimento «Magic», Zulueta 73. M-4319.

VENTAS

61— DE ANIMALES

VACAS
Vendo novillas cruzadas Jersey y Holstein buenas lecheras. También buen toro holandés. Se ordeña a las 2 p. m. Informan: Ayestarán 1. Telf. U-1129.

VENDO A PRECIO DE SITUACION mulos, carros y arreos de todas clases, caballos, mulos de monta y pony, 4 potros sementales, 7 y media cuartas, bonito color. Carros cerrados para lecheros y panaderías. Domingo Jarro. Marina y Atarés. Jesús del Monte X-2876.

62- OBJETOS VARIOS

DENTISTAS: VENDO SILLA DENtal, tres meses de uso en ganga. Calzada de Columbia y Tres Rocas, Buenavista. Marianao.

REINA 22, SE REMATAN VARIAS vidrieras y espejos, una vitrola y una máquina de coser. Barato, urge venta.

TABLA DE FORRO, DE 8 Y 6, UN lote, unos tres mil pies, como nueva. Se vende en 70 pesos. Egido 79, Venta de Billetes

VENDO BICICLETA NIAGARA, TAmaño 28 pulgadas, 15 días uso, en 20 pesos, propia para mensajero. Trocadero No. 16.

VENDO VARIAS VIDRIERAS MOdernas de todos tamaños baratas una de lunch, mesas de mármol y vitrolite, nevera para cantina, molino café. Informes Estrella 109 por Campanario.

ARMATOSTE
Líquido: vidrieras, mostradores; cajas hierro 4 puertas y chicas; una propia para joyería; neveras, refrigeración, pianos, lámparas, juegos de cuarto, sala y comedor, estantes, muebles de oficina y equipajes. Visítenos. Por 10 días. M-9136. Salud 11.

VIDRIERAS, CANTINAS, MOSTRAdores y mesas Vitrolite, armatostes, congeladoras helados, molinos café, contadoras, sillas tijera, cajas caudales, mesas mimbre con sillas, de oportunidad. Cano, Habana 116 y medio, entre Amargura y Teniente Rey.

PARA LIS CINEASTAS. VENDEmos lotes películas, entre ellas la pelea Uscudum y aparatos Cine. Todo en perfecto estado, aprovechen ganga, vea El Criollo, Egido 18.

Dinero-Hipotecas

64— OFERTAS

FACILITO DINERO, SOBRE PANteones o bóvedas, de cien pesos, hasta quinientos, ni más ni menos. También en hipotecas sobre casas y fincas. Marrero, Aguiar 25. M-7774.

PRESTAMOS
Dinero sobre joyas.
Desde el 1%
Compramos y vendemos joyas y muebles.
"LA PERLA"
Animas 84 esq. a Galiano
A-8222.

DINERO SOBRE JOYAS
DESDE EL 1%
LA CASA MUXELLA
Neptuno 13 - Telf. A-0309

Dinero en Hipoteca
En todas cantidades al tipo más bajo en plaza con la mayor reserva y prontitud.
Miguel F. Marquez
Empedrado 16, altos, esq. a Cuba
A-8450.

DINERO
No pierda tiempo. Cuando necesite tomar dinero en hipoteca o Pagarés, vea a M. Fernández, San Ignacio 50. Telf. M-9272. De 2 a 5. Operación rápida y absoluta reserva.

FACILITO DINERO EN HIPOTEca, al 7 por ciento cualquier cantidad. Indispensable buena garantía. Exijo absoluta reserva. Llame: Telf. A-9173, para entrevista personal. No se dan detalles por teléfono.

SE DESEAN COLOCAR $1.000 AL 9 por ciento primera hipoteca, en una casa de La Habana y Vedado, cuyo valor sea de $4,000 $5,000. Más informes escribir a D. R. Clasificados DIARIO DE LA MARINA.

OFREZCO DINERO SOBRE PANteones bóvedas, alquileres casas, fincas rústicas. Solución inmediata. San Rafael 101, entre Gervasio y Escobar, altos, interior de 8 a 12. Señor Escobar.

DINERO
Doy grandes y pequeñas cantidades, en primera hipoteca, desde el 7 por ciento, en adelante, para La Habana y sus barrios. Compro y vendo casas, solares y créditos hipotecarios. Compro y vendo Bonos y Acciones.
JULIO C. GRANDA
Obrapía 33. Telfs. M-5921 y F-5759.

63— BONOS Y VALORES

N. GELATS Y COMPAÑIA
196 Aguiar 108 esquina a Amargura
CAJAS RESERVDAS
Las tenemos en nuestras bóvedas construidas con todos los adelantos modernos y las alquilamos para guardar valores de los interesados. En esta oficina daremos todos los detalles que se deseen

VALORES: COMPRO Y VENDO VAlores, bonos y acciones a los más altos tipos de plaza y se pignoran. Doy dinero en primeras hipotecas. Obrapía 17. Manuel Piñol.

PARA LAS DAMAS

70- INTERES PARA LAS DAMAS

PARA LAS DAMAS
INVENTO MARAVILLOSO

Cabello hermoso, abundante, sin canas ni caspa, ligeramente ondulado, se obtiene a los pocos días de usar la famosa AGUA DE COLONIA CONDAL. Producto sin rival, para la vitalidad del cabello. Probad, es creer. Resultados sorprendentes. Venta en Droguerías: Sarrá, Johnson, La Americana. Tiendas: El Encanto, La Casa Grande, Isla de Cuba, El Chalet, La Casa Wilson y casas bien surtidas. Ojo con las imitaciones. No es legítima COLONIA CONDAL, si el frasco no lleva la etiqueta color naranja.

SENOS
Si la Naturaleza no la ha favorecido, o bien han perdido su contorno armonioso por la edad o maternidad. Si existe flacidez o caída de los mismos, si queréis recuperar bellos senos, sin tomar drogas internas, escriba a VINCI, al apartado número 2355, Habana, y a vuelta de Correo recibirá información discretamente (y prospecto), enviando 2 centavos en sellos para gasto de franqueo.

MARGARITA LOPEZ, ZURCIDORA. Zurcidos semi-invisibles especialidad telas gruesas y trajes de caballero; Precios económicos. Blanco No. 1 bajos, entre Malecón y San Lázaro.

CORTE MODERNO NACIONAL
SISTEMA MENDEZ»
Reconocido como el más completo y rápido para aprender a cortar y coser con perfección. De venta: «El Encanto», «La Filosofía» y «Academia Méndez». La autora del método avanzado de corte y costura, señora Josefina Méndez de Lana, brinda a las damas, la oportunidad de aprender este arte interesante en su Academia, a domicilio o correspondencia. Moldes a medida. Especialidad en abrigos y trajes sastre. Estricta moralidad. **Neptuno número 81.** La señora Isolina González titulada por el «Sistema Méndez», ofrece clases a domicilio y en su Academia, situada en San Rafael esquina a Lucena, (letra, C)

SEÑORA: NO BOTE SU SOMBRERO, sin verlo Celestina, Tiño, hago reforma, plancho, engomo: 30 centavos. «Casa Celestina» San Rafael 41, una cuadra Galiano. Farola en la puerta.

MODISTA. BUEN CORTE, ENTALLE y mucha práctica. Vestidos: corto, entallo 50 cts. Hechura desde $1.00. San Rafael 41 C, una cuadra Galiano. «Casa Celestina».

POR UN PESO, SE HACE EL VEStido que quiera. Por 50 centavos, corto y entallo. Se dan clases de corte y costura. Manrique número 28, casi esq. a Animas.

TRAJES DE NIÑO Y CABALLERO, que no le sirvan, los arreglo de último modelo. Precios económicos. Hago a plazos y contado. Voy a domicilio. San Nicolás 21. Juan González, teléfono A-7095.

Fuera CANAS: OBTENGA UN HERmoso color: negro, castaño o rubio, usando tintura «La Favorita». Teñido del cabello: $3.00; Estuche: $11.00. De venta en todas las Farmacias. Depósito: Virtudes número 23.

MODAS
ROSALIA HERNANDEZ
San Rafael 152-B., esquina a Oquendo. Se hacen vestidos modestos, desde $1.00 y de alta costura. Se cortan y entallan vestidos, Dobladillos, Pliset-Plicot. Se forran botones. Bordados mecánicos. Festones. El único taller de La Habana montado a la europea. Si usted me necesita será mi clienta. Telf. U-3127.

EXTIRPACION
De los vellos de la cara muslos, piernas, etc., por medio de la electricidad. Tratamiento definitivo y garantizado. Señora Alexander. Calle Tercera número 381, entre 2 y 4, Vedado, Habana.

PIERNAS DELGADAS. ES MUY COrriente oir exclamar: ¡lástima de piernas tan flacas! Al observar a una hermosa mujer con unas piernas delgadas. Eso se puede evitar. ¿Quién sabe cómo? Escriba a M. Dupraix, Apartado 811, Habana, y recibirá informes confidenciales.

ENSEÑANZAS

75- PROFESORAS-PROFESORES

PROFESORA DE PIANO, VIOLIN, solfeo y Teoría, incorporada a Conservatorio. Validez oficial en los títulos. Se dan clases a domicilio. Teléfono FO-3374. 7 entre 14 y 16. Almendares.

PROFESOR GRADUADO EN LA Normal Central de Madrid, ofrécese para explicar a domicilio, clases elementales y superiores. Novísimos sistemas didácticos. Sr. Pedrós, L. número 164. Telf. F-1895.

MISS CHRISTIAN TIENE HORAS disponibles para dar clases privadas y colectivas. Inglés, Francés, señora, señoritas exclusivamente. Preparo alumnos exámenes. Llame F-5960 de segundo piso de 12 a 1 y media y 8 a.m. a 11 a.m. Línea esquina a 14 Vedado.

ACADEMIA DE CORTE Y COSTUra sistema Machado. Directora señorita Herrera. Hacemos vestidos destidos desde 50 centavos. Patrones a medida. Calle 25 letra A. F-3458.

PROFESORA DE INGLATERRA, DA clases de inglés colectivas o individuales para señoritas y niños, exclusivamente. Telf. F-4785.

THE ENGLISH LANGUAGE COrrect and rapid teaching at all hours by expert of London England. Farnes Zulueta 73, altos, Room 20

Lea ¡ALERTA! al mediodía y el AVANCE por la tarde

ENSEÑANZAS

75- PROFESORAS-PROFESORES

ACADEMIA-COLEGIO «KANT», H. número 55, Vedado. F-5892. Kindergarten, Primera y Segunda Enseñanza, Inglés, Español, Taquigrafía Pittman, Teneduría. Ingresos Escuelas Superiores. Piano, Bailes Clásicos, Pinturas y Mecanografía.

$1.00 MENSUAL, 8 ASIGNATURAS. Todas, inclusive, inscribiéndose hoy último día. Aproveche: inglés, taquigrafía, mecanografía, teneduría, aritmética, caligrafía. U-4782. San Rafael 37-A., bajos. Escobar.

ACADEMIA DE CORTE Y COSTURA Sistema «Cuba». Hágase sus trajes, mientras aprenda por el método más sencillo y rápido. Clases a domicilio. Ttulos al mes. Aguacate 17, A-7409

OBSEQUIO DE LA ACADEMIA DE COMERCIO
LUIS B. MORALES
Los que presenten quince centavos en sellos, recibirán una Aritmética Mercantil práctica. Clases: Teneduría de Libros, Taquigrafía, Ortografía de Inglés Cases de Mecanografía: $1.00 mensual una hora. Clases individuales, Lealtad 141, entre Salud y Dragones.

INGLES, ABOGADO DE BOSTON. (Yale University Graduate). Clases colectivas; Lunes Miércoles y Viernes, 7.15 a 8.15 y 8.15 a 9.15. También particulares. (No Spanish in class). Preguntar al portero, San Rafael, 139, entre Marqués González y Oquendo. Teléfono U-4156. (De 4 a 6 p.m.)

INGLES. COLEGIOS AMERICANOS Aprenda inglés rápido, fácil, económicamente. Método modernísimo a base de conversación solamente. Garantía: usted podrá hablar una hora cosecutiva en inglés al terminar la segunda lección del curso. Clases individuales $5.00 por mes. Language Research Institute of New York. Profesor Richardson. Representante colegios americanos al alcance de todas las fortunas. Preparación especial en inglés para entrada en los mismos. Lunes, Miércoles y Viernes. Manzana de Gómez 528.

APRENDA CORTE Y COSTURA
El sistema Alemany Nacional es la preparación más sólida y útil para la mujer. Estudios que ofrecen garantías, modernos completos, fáciles y agradables. Hágase profesora titular en el Instituto «La Central» San José 9. Inventora: Matilde A. Vda. de Raurell, o aprenda en las sucursales, por mis competentísimas profesoras graduadas; Sra. de Orfilia, Luz 26, señora Landa Colón No. 3, Sra. Romero, Santa Amalia, Arnao y Agramonte; Sra. Juanita, Marqués González 29; señora de Alfonso, Jovellar 39 entre M y N; Srta. Hortensia, Atocha 6, Cerro; Sra. Matutina, Alejandro Ramírez 18 B, Sra. Luz Enrique José 71½, Camagüey; Sra. Vda. de Faguet, Colón 7, Colón; Srta. Marina Bello, Madruga; Srta. Luisa Ayllón 331, Cárdenas; Srta. Isabel González Avenida la esquina 30 Miramar, Marianao; señora Bibita Rodríguez, central Hershey, Cabañas; señora Cedelina Cruz, Luyanó 249; Srta. Hilda Sierra, Casa Blanca; Srta. Julia Calderín, General Lee No. 47, Marianao; Srta. Josefina, Baños y 23, Vedado Srta. Soler, Infiesto 30, Perico; Sra. de García; 12 entre B y C, Almendares. Clases por correspondencia, teniendo la exclusiva de dar grandes ventajas lucrativas a mis Academias. Todas cortan moldes y trajes a la medida. Vendo métodos modernos con grabados y explicados, al alcance de todas las inteligencias, la oportunidad que brindo hoy. Infórmese y remita sobre y sello. Nota: Toda la que esté graduada de otro antiguo sistema y desee mi moderno Sistema «Alemany» escríbame. Clases a domicilio.

BAILES MODERNOS (TOMASIN)
Positivamente enseño, con práctica: Danzón, Son Paso Doble, Blues, Vals, Fox Trots, Tango de Salón. Voy a domicilio. Seriedad y garantía. San Nicolás 264, entre Gloria y Misión, a dos cuadras de Monte.

PROFESORA FRANCESA GRADUAda Universidad de París da clases de francés a domicilio y en su academia. Se hacen también traducciones. Teléfono F-2658.

BAILES: PROFESORES MAURICE Y Srta. Santander. Verdaderos profesionales, procedentes de New York. Estilos modernísimos europeos y americanos: Fox, Paso doble, Son, Blues, etc. Bailes teatrales. Enseñanza rapidísima, día y noche. Precios mínimos. Visítenos sin compromiso. Acosta 79, altos. Vamos a domicilio.

BACHILLERATO
PROFESORES DEL INSTITUTO EL NUEVO CURSO COMIENZA EL 3 DE ENERO.
Prepárese para los exámenes finales que se efectuarán en fecha próxima. Puede recuperar el tiempo perdido. El curso comienza el día 3 de Enero. Todas las asignaturas del Bachillerato, explicadas por profesores del Instituto. Cuotas módicas. También se cursan las asignaturas de la Escuela Profesional de Comercio. **Academia Rabiña,** Neptuno y Manrique, altos. Teléfonos: A-8222 y M-7849

ACADEMIA RABIÑA
EL NUEVO CURSILLO COMIENZA EL DIA 3 DE ENERO.
BACHILLERATO
Clases individuales: Inglés, Francés, Alemán, Taquigrafía «Pittman» y «Gregg» Mecanografía, Ortografía, Teneduría de Libros, Correspondencia Comercial y Aritmética. TAMBIEN CLASES POR CORRESPONDENCIA. Ingreso E. de ngenieros, Arquitectos y Veterinaria. Curso de Procurador. **Pida Prospectos: Neptuno 78 y 80, altos, esquina a Manrique. Telfs. M-7849 y A-9228.**

76- COLEGIOS

SE ENVIA GRATIS
Interesante prospecto ilustrado del Colegio de Escolapios de Guanabacoa Habana. Plantel de primer orden, establecido desde 1857. Pídalo simplemente en una postal dirigida al P. Rector de dicho Colegio.

ENSEÑANZAS

75- COLEGIOS

ALUMNOS DEL INSTITUTO
Matrículese en el nuevo cursillo de BACHILLERATO en la ACADEMIA «BRAVO». Clases poh Catedráticos del Instituto. Laboratorio para prácticas de Física y Química. Cuotas: Preparatoria, Primero y Segundo Año: $4.00. Tercero y Cuarto Año: $5.00. También cursos especiales para ingreso en las Escuelas de Ingenieros, Veterinaria y Normales. Contabilidad Ortografía, Mecanografía y Taquigrafía Pitman y Gregg, (inglés y español). Neptuno 199 y 198, entre Belascoaín y Lucena. U-2627.

INSTITUTO
"10 DE OCTUBRE"
Avenida Diez de Octubre (Jesús del Monte) número 342. Teléfono: I-5710. Bachillerato, Preparatoria, Sexto Grado, Comercio. Fundado y dirigido por los siguientes catedráticos del Instituto: doctores Betancourt, Calajell, Calzadilla, Castellanos, Escalona, García Menéndez, García Tudurí, Lazo, C. Rabiña Paz, Rodríguez, M. Rabiña y Rodríguez Díaz. Precios especiales para los alumnos del Instituto de La Habana.

COLEGIO CABALLERO
Para cursar alumnos de uno y otro sexo los seis grados de Enseñanza Elemental y Preparatoria, para ingreso de Segunda Enseñanza y Escuelas de Comercio. Tres edificios de planta alta y uno bajo, dedicados a aulas. 328 alumnos matriculados en este curso, son atendidos por 21 profesores de reconocida competencia.

SAN RAFAEL Y OQUENDO

77— ACADEMIAS

ACADEMIA DE IDIOMAS ROBERTS Malecón 31. Teléfono: M-2124. ¿Desea usted aprender inglés? Compre el método Roberts. Se recomienda por sí solo. Distinción. Eficiencia. Garantía. Cuarta Edición. $2.00.

ACADEMIA DE CORTE Y COSTUra, sistema «Cuba». Hágase sus trajes mientras aprende por el método más sencillo y rápido. Clases a domicilio. Títulos al mes, Aguacate 17. A-7409.

INTERES GENERAL

$20 GANGA BICICLETA NUEVA marca Niágara. Véala en Angeles 56, bajos. Telf. M-6056.

PAPEL PERIODICO
VENTA Al por mayor **M-9759**
Zulueta No. 36 C
Bien pesado y amarrado, en bultos de todos tamaños

¡¡JUGUETES!! AGENTES EN TOdos los pueblos se necesitan. Gane dinero en abundancia vendiendo juguetes, tenemos desde 25 centavos gruesa hasta los más costosos. Apúrese en pedir lista de precios. Cuando escriba detalle los tipos que interesa comprar. Roberto Fernández H, Apartado 2437. Habana.

400 ARTICULOS QUINCALLA, JUguetes, objetos pequeños para regalos, premios, piñatas verbenas y sorpresas caramelos. Remitimos lista iprecios a comerciantes interior. «La Comercial», Apartado 2544, Habana.

"EL CASTILLO DE FARNES". Acabamos de recibir sidra natural, chorizos asturianos y de Cantimpalo, de la clase más selecta; cerdo buchado La Sierra, jamones, queso de Cabrales y Manchego, etcétera. Háganos una visita y deléitese comiendo en nuestro restaurant sito en Monserrate y Obrapía. Telf. M-4225.

ALQUILERES

79— HOTELES

Hotel Roosevelt
AMISTAD Y SAN MIGUEL
$50 mensuales — Matrimonios con tres excelentes comidas.
Apartamentos para familias Todos con baño privado. Elevadores día y noche.

HOTEL NEW YORK
Dragones 16, al lado Cuban Telephone, 100 habitaciones, baños privados, agua caliente, elevador. El más propio para familias del interior. Máximo en comodidad, por mínimo precio. Abónese diario y por meses. Grandes rebajas. **Los mismos dueños del Hotel «Boston».**

TROTCHA
CALZADA Y DOS, (VEDADO)
Economía, confort, seriedad. Frescas habitaciones con baño privado y todo servicio, rodeado de jardines. Una persona: $35.00. Dos personas, desde $55.00. Telf. F-2383.

HOTELCOLONIAL
SAN MIGUEL 62, CASI ESQUINA GALIANO
Residencia para familias. Apartamentos y habitaciones: baño privado, elevador día y noche. Restaurant en octavo piso. Cocina criolla y española, con carta. Moralidad. Telf. A-6958.

ALQUILERES

79- HOTELES

HOTEL SAN CARLOS
Egido y Monte.
A 20 pasos de Muralla y Bernaza,
PASCUAS Y AÑO NUEVO
Pase usted estas fiestas en este confortable hotel. Los precios son especialmente económicos:
HABITACION Y COMIDA
Desde $1.50 a $2.00, una persona
Desde $2.75 a $3.50, matrimonio
POR UN MES
Una persona **$30 a $40**
Matrimonio **$50 a $60**
Cocina española y criolla. Hay apartamentos para familias, con vista a la calle.

HOTEL ANDINO
S. LAZARO 490, ESQ. M. U-2553
Unico en su clase. Moderno, céntrico, amplio, freeco, saludable, frente Universidad. Conviene para los que necesiten viver cerca de los hospitales Calixto García o Mercedes. Habitaciones con baño privado, balcón, hermosa vista. Con 3 excelentes comidas: $45.00, matrimonios. Una persona, desde $26.00. Apartamentos con o sin muebles y asistencia. Precio sin competencia. Garage propio y ascensor. Esmerado servicio en mesas separadas.

HOTEL "IDEAL ROOM"
PRADO 93-B., (POR PASAJE)
¿Desea vivir en casa tranquila, mejor que en su propia casa? Visite esta gran casa, aunque sea por curiosidad. Por dentro la mejor. Precios para matrimonios, con comida y toda asistencia, desde $35.00 a $45.00. Hay apartamentos de dos habitaciones, con balcón y baño a Prado. Exígense referencias de moralidad y pago.

THE SAVOY
F. Y 15, VEDADO
Telf. F-6616.
Situado en un lugar alto del Vedado. Con fácil y frecuente comunicación, con la Ciudad y Repartos. Rodeado de jardines. Con 600 metros de hermosos portales. Las habitaciones tienen ventilación directa, teléfono, baño privado, con agua fría y caliente. Precios moderados, incluyendo tres excelentes comidas. El servicio en mesas separadas, para cada familia.

HOTEL "VANDERBILT"
Lo más alto, saludable y económico. Neptuno 309, esquina Mazón. Habitaciones de esquina, con baño privado, propias para quien convenga vivir cerca Universidad o los Hospitales Calixto García y Mercedes.

80— CASAS DE HUESPEDES

GRAN RESIDENCIA FAMILIAR, EN Prado 104, el mejor punto. Habitaciones para matrimonios o dos compañeros, desde 36 pesos con asistencia completa. Se admiten abonados al comedor. Referencias.

CASA DE HUESPEDES "LA REIna", Reina 20, esquina a Rayo. Se alquilan hermosas habitaciones y departamentos interiores o con balcón a la calle, con baños privados y servicio. Agua caliente. Comida inmejorable. Un departamento en la misma, independiente, con sala, comedor, dos habitaciones y servicio. M-6287.

CASA DE HUESPEDES: OFRECEmos a familias habaneras y del interior, habitaciones con toda asistencia, desde $35.00, dos personas: Una, desde 25 pesos. Excelente comida. Moralidad. Prado 65 y Obispo 127. A-9009 y A-9069.

CASA DE HUESPEDES, «LA ISLA» Monte 53, por Factoría. Confort, economía y moralidad. Matrimonios y hombres solos, precios módicos. Comida a la carta. Telf. A-9210.

82— APARTAMENTOS

GALIANO Y LAGUNAS APARTAmento primer piso, sala, comedor, dos habitaciones, baño completo, intercalado, etc. Puede verse por estar pintándose. Informes: U1428.

K ESQUINA 21, ENTRADA VEDAdo, apartamento moderno alto, fresco con gran vista. Sala, comedor, 2 cuartos baño completo intercalado, etc. Véalo. Pregunte por Encargado.

APARTAMENTOS INDEPENDIENtes sala, comedor, habitación, cocina, baño; Pasaje Vega 15 entre 18 y 20. Vedado 12 pesos mensuales

APARTAMENTO INDEPENDIENTE, bajos, 2 habitaciones, sala, comedor, cocina, baño, garage y jardín. 25 pesos mensuales. 23 entre 24 y 26. Vedado.

ALQUILERES

82- APARTAMENTOS

SE ALQUILA LUJOSO APARTAmento, de segundo piso, en Jovellar 39, entre M. y N., con portal cubierto, sala, saleta, comedor al fondo, cuatro cuartos, baño y otro servicio y cuarto y servicio decriados. La llave en el primer piso. Informes: Telf. A-8903.

CASAS-APARTAMENTOS RECIENtemente pintados modernos, ventilados, dos cuartos, sala, comedor, precioso baño intercalado, cocina y baño de criados. Precios razonables. Edificio «Padrón», Neptuno 251, teléfonos U-5158 y U-5402.

SE ALQUILA UN APARTAMENTO de 2 habitaciones en Animas 120, altos, entre Campanario y Perseverancia se prefiere un matrimonio sin niños u hombres solos.

83— DEPARTAMENTOS

SE ALQUILA DEPARTAMENTO DE sala, 2 cuartos, comedor, y cocina, amplio en Monasterio 11, esquina a Peñón. Precio: 12 pesos.

SE ALQUILA UN DEPARTAMENTO compuesto de tres habitaciones decoradas, baño moderno con luz y entrada independiente. 17 419 (altos) entre 4 y 6. (Vedado).

SE ALQUILA UN DEPARTAMENTO propio para oficina o vivir saludable, de 11 de la mañana a 7 de la noche. Subirana 78, (altos) entre Benjumeda y Desagüe. Se desean referencias.

DEPARTAMENTOS UNA AMPLIA accesoria bien situada con todos servicios y completamente independiente, precio razonable. Benjumeda No. 21 por Marqués González. Informan en la esquina.

SAN NICOLAS Y VIRTUDES. SE alquilan amplios departamentos altos, con vista a la calle, propios para reducida familia. Informes: el encargado, en la misma.

MANRIQUE 123 ENTRE REINA Y Salud. Departamento vista calle y habitaciones espléndidas planta alta y baja. Lavabos agua caliente, solo con asistencia. Moral absoluta. Teléfono A-6288.

SE ALQUILA BARATO, UN HERmoso y fresco departamento, con vista a la calle, en Obispo 40, altos. Informan en los bajos. Café.

SE ALQUILAN DEPARTAMENTOS y habitaciones, con lo necesario y un buen local de planta baja. Todos baratos, O-Reilly 5.

FAMILIA QUE EMBARCA, ALQUIla departamento amueblado. También se alquila otro departamento sin muebles edificio de ocho plantas, con sótano para garage. Lens Court, Seis esquina a 11. Vedado.

EDIFICIO PRIETO, EL MEJOR SItuado para oficinas. Se alquilan buenos departamentos, claros y ventilados. Precios razonables. Muralla 98 entre Cristo y Bernaza.

84- HABITACIONES

SE ALQUILA EN VIRTUDES 92, bajos, una hermosa habitación a señora sola o matrimonio sin niños, casa de moralidad, se piden referencias.

PARA CABALLERO SE ALQUILA en casa moderna habitación ventilada con baño anexo y comida europea. Casa particular y de apariencia. Hay elevador. Teléfono A-6317.

PRADO 18, ALTOS, SE ALQUILA dos habitaciones, juntas o separadas también hay una amueblada. Baño, agua caliente y fría. Tocar timbre en la reja.

SOCIO DE CUARTO CON TODA asistencia, amplia habitación. $15. Hay teléfono. Prado 31, altos.

ALQUILO HABITACION PARA guardar muebles o mercancías. Estrella No. 12 teléfono M-1913.

AVISO
Si quiere vivir en casa de absoluta seriedad, alquile una habitación en la lujosa casa Consulado 126, altos.

SE ALQUILAN HABITACIONES EN Galiano 107 a 6 y 7 pesos a hombres solos se piden informes.

SE ALQUILA HABITACION A MAtrimonio decente, sin niños o señora sola, en casa moderna, a corta familia. Unico inquilino. Se cambian referencias, San José 152, segundo piso.

EN VILLEGAS 9, PRIMER PISO, SE alquila una habitación, a matrimonio o caballeros de moralidad. También se da comida.

AGUACATE 124 — HABITACIONES frescas. Orden y limpieza. Informes en la misma segundo piso.

CARLOS III NUMERO 2, ESQUINA a Belascoaín, amplia habitación con balcón, luz, teléfono, lavabos agua caliente. Comida si desea.

O-REILLY 85 PUNTO INMEJORAble media cuadra Parque Central, se alquilan habitaciones con comida buena y variada, precio de situación, agua caliente, luz, teléfono, confort. Moralidad.

ALQUILO UNA HABITACION AMplia y ventilada. Perseverancia 46, altos, casa de Familia, extricta moralidad. Muy barata.

SE ALQUILA UNA HERMOSA HAbitación en casa particular a hombres solos. Industria No. 39 2o piso, casi esquina a Colón.

FAMILIA CUBANA QUE HABLA inglés desea alquilar dos habitaciones a caballero solo o matrimonio sin niños con toda asistencia. Para informes Luz No 38 altos de La Farmacia, Habana.

SE ALQUILA EN CASA PARTICUlar, con toda asistencia, una hermosa habitación, con balcón por Neptuno Agua fría y caliente. Neptuno 73, primer piso de «La Filosofía». Telf. M-7582.

CONCORDIA 25, Altos, ALQUILO hermosísima habitación vista a la calle, lavabo de agua corriente, matrimonio o personas de moralidad, excelente comida, ducha caliente.

ALQUILERES

84— HABITACIONES

SEÑORA EXTRANJERA ALQUIla dos hermosas habitaciones juntas o separadas con su baño completo a caballero solo con o sin muebles, habla español, inglés y francés. Fallard Jovellar No. 35 B 20 entre Aramburo y Hospital.

EN GALIANO No. 22 Y 72, ALQuila casa de huéspedes se alquila habitación con balcón a la calle y lavabo agua corriente, excelente comida. Teléfono A-7747.

NO ALQUILE HABITACIONES, antes ver las de Galiano 90, hermosísimas con lavabos de agua corriente, baño caliente, moralidad, comida exquisita. Ingredientes de primera: manteca chicharrón y aceite Balcells. Admito socio para habitación.

NUEVA CASA DE HUESPEDES Magníficas habitaciones, con agua fría y caliente, con buena comida, precios económicos. Se admiten abonados al comedor. O-Reilly 52 entrada por Habana.

INQUISIDOR 25 ESQUINA A LUzano alquilo amplias habitaciones, $3 hasta $8.00. Casa de orden, sólo personas de moralidad.

GALIANO 103 ENTRE SAN JOSE Y Barcelona, habitaciones espléndidas con lavabos, agua caliente abundante, hermosa terraza. Sólo una asistencia. Moral absoluta. M-7389.

EMPEDRADO No. 30, ESQUINA A Aguiar se alquilan magníficas habitaciones y apartamentos y Aguiar No. 16 esquina a Gloria.

HABITACIONES MODERNAS CON cocina, luz, escalera azotea para tapa, mucha higiene y moralidad. Cerrada 153 una cuadra paradero tres vías. Vedado.

ESPLENDIDA HABITACION, PUEto inmejorable, con toda asistencia a hombres solos o matrimonio sin niños. Estricta moralidad y buena comida. Teléfono y agua caliente. Neptuno 32, altos, casi esquina a Industria.

O-REILLY 85, MEDIA CUADRA Parque Central. Punto inmejorable se alquilan habitaciones con comida buena y variada, precio de situación agua caliente, luz, teléfono, confort. Moralidad.

SE ALQUILA EN CASA DECENTE una habitación muy grande y otra chica con todo servicio. Calle 17 No. 170 entre J e I. Vedado.

CARLOS III ESPLENDIDOS ALtos, Pocito 42 cerca Oquendo y Colegio «La Salle». Sala, saleta, 3 habitaciones magníficas, baño intercalado completo. Agua siempre. Clarísimos, Llaves: bajos fondo.

MANRIQUE 120, ENTRE DRAGOnes y Salud. Alquilo frescas habitaciones con agua caliente, propias para matrimonios sin hijos u hombres solos. Casa de orden y buen aspecto.

"EDIFICIO CUBA", SEIS PISOS. Empedrado número 42. Se alquilan amplias y ventiladas habit

ALQUILERES

85- NAVES Y LOCALES

ALQUILO AMPLIO LOCAL PARA oficina, almacén, depósito. Cuba 110, entre Muralla y Sol. Informan en el mismo.

15 PESOS. SE ALQUILA UN LOCAL grande, moderno, de esquina, con apartamento para familia. Para verlo, de 2 a 4 p. m. Juan Bruno Zayas y Luis Estévez. Víbora. Informan: Telf. I-3015.

SE ALQUILA PRIMELLES ESQUIna San Cristóbal Cerro amplio local para establecimiento, tiene vivienda para el dueño Precio situación, todo acabado pintar Informen Buenaventura 48. X-1261.

PANADEROS: SE ALQUILA GRAN local para panadería o dulcería. Hay enseres. Calabazar de La Habana, al lado del Paradero. Informes a todas horas, en el mismo Calabazar, Jesús López.

SE ALQUILA UN MAGNIFICO LOcal, para almacén o depósito, de unos 400 metros cuadrados. Se puede entrar camión hasta el fondo. Empedrado 30. Informes: el encargado de la misma.

MONTE 192, FRENTE CINE «VIOta», entre Rastro y Cuatro Caminos. Se alquila gran local para cualquier giro. También locales chicos. Informan: Bomba «Prat», Monte número 429.

TRES GRANDES NAVES

Villanueva 4, esquina a Velázquez, a una cuadra de Concha. Se alquilan. Informes: Beneficencia Gallega, bajos del Centro Gallego, A-6703.

SE ALQUILA UNA MAGNIFICA CAsa de dos plantas, sita en Virtudes número 129, entre Escobar y Gervasio. Mide más de 600 metros y está adaptada para fábrica, depósito o almacén de tabaco. Informes: San Ignacio 50. Telf. A-7501.

87- HABANA

SE ALQUILAN LOS ALTOS DE Blanco 11 entre Colón y Trocadero Informes F-2473. Dr. Tremols.

CASA MODERNA CON SALA, SAleta, dos cuartos, baño intercalado, cocina y patio se alquila en Corrales 217, bajos, M-4545.

25 PESOS: ALQUILO BONITOS BAjos modernos. Manrique 5-A., a media cuadra de San Lázaro: sala, saleta, dos cuartos, baño completo, cocina de gas o carbón y cielo raso.

ALQUILO, EN TROCADERO 57, ESquina a Amistad, linda casita: sala, dos habitaciones, regio baño intercalado, comedor, cocina, lavadero y patio. Para informes, en la azotea. Telf. M-6453.

SE ALQUILA ACCESORIA, CON SU servicio moderno. Informan: San Lázaro y Perseverancia, bar.

MANRIQUE DOS PLANTAS REGIA $10.500. San Nicoláás 3 plantas, $9.500; Perseverancia, $7.500; Oquendo regia $4.000; Gloria moderna, 4000 pesos; otra $2.800, Aguiar 78, altos A-6962 Romero y Marín.

MODERNOS BAJOS $20 Y $16

Alquilo con sala y 4 cuartos y sala y 2 cuartos otros bajos más baratos calle de Justicia esquina a Enna, una cuadra tranvías Calzada Concha. Informan bodega esquina.

EN LO MAS CENTRICO DE LA HAbana, edificio Zéndegui. Cómodo y ventilado apartamento con sala, comedor, tres habitaciones, baño intercalado y cocina. Precio económico Informan: F-3475.

JOVELLAR Y HOSPITAL SE ALquilan departamentos. Edificio de cinco pisos, moderno. Hay elevador. Dos meses en fondo. Pueden verse todo el día.

SE ALQUILA LA CASA DE RAStro 1, bajos, entre Tenerife y Campanario, compuesta de sala, comedor, cuatro grandes habitaciones, cocina y baño completo, teniendo también un buen patio.

ALQUILO, BRUZON 17, BAJOS: SAla, recibidor, baño intercalado, tres cuartos, comedor, cuarto y servicio de criados: $25.00. Aguilera, Mercaderes 27. A-6174 y U-6509.

20 PESOS, PISO BAJO, CLARO Y ventilado Esperanza 91-A., entre Figuras y Carmen: sala, comedor, dos cuartos, baño, cocina y dos patios chicos. Llave: 91-B., bajos, próximos a La Terminal. FO-1217.

ALQUILO, LEALTAD 40, BAJOS: SAla, recibidor, 4 habitaciones, comedor al fondo y baño completo. Informan: A-9690. Llaves en la misma.

SE ALQUILAN LOS MODERNOS Y frescos altos de Escobar 66 entre Concordia y Virtudes. La llave en los bajos. Informan F-2078.

$18 ALTOS INDEPENDIENTES GEnios 17 entre Consulado e Industria con sala, balcón calle, habitación, magnífico baño moderno, una cuadra Prado. Verlo 11 a 12 y 4 a 5. Dueño San Lázaro 101.

SE ALQUILAN ESPLENDIDOS ALtos muy claros y frescos compuestos de 4 hermosas habitaciones, sala, comedor, cocina y hermoso baño intercalado en Pocito 42 entre Oquendo y Marqués González la llave en los bajos.

SE ALQUILA LA PLANTA BAJA, moderna, de Salud 128, cuadra y media de Belascoaín. Compuesta de sala, comedor, tres habitaciones y baño intercalado. Informan: San Rafael 113.

CARDENAS 41, ENTRE APODACA Y Gloria se alquila planta baja sala, comedor y cuatro cuartos, servicio criados, patio y traspatio, baño cocina amplia, moderna.

ALQUILO ALTOS, MODERNOS, EN Bruzón y Pozos Dulces, dos cuadras de Carlos III: terraza, sala, saleta, tres cuartos, baño completo: 24 pesos. La llave en la bodega.

ALQUILO ALTOS MODERNOS, DEagüe 69, esquina a Franco: sala, comedor, cuatro cuartos, baño intercalado, cocina, servicio de criados y galería: 30 pesos. Llaves: Desagüe 55, casi esquina a Oquendo.

ALQUILERES

87- HABANA

MALECON 27, BAJOS, ENTRE CRESpo e Industria, casa con sala, comedor, 4 habitaciones patio y demás comodidades. Informan A2736 y FO-2980 La llave en los mismos de 8 a 6 p m.

SE ALQUILAN LOS ALTOS DE GERvasio 196 entre Reina y Estrella compuestos de sala, comedor, tres cuartos con baño intercalado, cocina y servicio de criados Informan en Línea 66 entre C. y D. Telf. F-4688.

LEALTAD NUMERO 125, CASI ESquina a San José, preciosa casa, con sala, antesala, 3 amplias habitaciones, baño completo, comedor al fondo, servicio de servidumbre, etc. Precio inigualado Informes: Goizueta. F-3937.

CUBA Y SANTA CLARA, SE ALquila piso alto, moderno, con recibidor, sala, comedor, tres habitaciones, baño, cocina y servicio de criados. Informes allí, Rodríguez y Compañía, Santa Clara 41.

SE ALQUILAN LAS MODERNAS CAsas de Díaz Blanco números 37 y 39, entre Infanta y Pajarito. Compuestas de sala, saleta, 3 cuartos, baño intercalado. Informan: Neptuno 111 altos.

SE ALQUILA MODERNO SEGUNDO piso decorado, Escobar 64, esquina a Virtudes: sala, comedor, 3 habitaciones, baño intercalado completo, pnatry y servicio de criados. Llave e informes en la misma.

ALQUILAMOS, MONTE 403, PROPIA para establecimiento y vivienda de familia; Corrales 245, altos: sala, comedor, tres habitaciones, baño y cocina. Informan: Monte 103. La Democracia. Telf. M-2364.

AVENIDA DE MENOCAL Y FINLAY. Alquilo primer piso, nueva construcción: sala, comedor, dos habitaciones, baño moderno, calentador y cocina de gas. Precio: $25.00. Telf. U-6977 y M-2222.

SE ALQUILA, ESCOBAR 143, BAjos, moderna: sala, saleta, dos cuartos, baño intercalado, comedor al fondo, cocina de gas y calentador. Telf. U-5084.

SE ALQUILA LA CASA PORVENIR 15, entre Compostela y Habana: zaguán, sala, comedor, seis habitaciones y servicios. La llave en el café, esquina Compostela.

PARA INDUSTRIA O COMERCIO, se alquila espaciosa casa, Cuba 142. Llave en Cuba 154. Informes: Concordia 13, bajos. Telf. M-1024.

SE ALQUILA: ESCOBAR 143, BAjos, moderna: sala, saleta, dos cuartos, baño intercalado, comedor al fondo cocina de gas y calentador. Telf. U-5084.

AGUIAR No. 10, MODERNO PISO, sala; comedor; tres cuartos; baño intercalado; cuarto y servicio de criados; galería cubierta. Precio: 40 pesos. Informes en la misma.

MAGNIFICO Y ESPACIOSO ZAguán, a muy bajo precio, se alquila en Egido 16, esquina a Gloria. Informes, el encargado.

PARA PRIMERO DE ENERO DE enero, se alquila la planta baja, de Prado 39, esquina a Refugio, queño. Para más informes, en la propia para un establecimiento pemisma.

ALQUILO ALTOS MODERNOS DESagüe 69, sala, comedor, 4 habitaciones, baño intercalado, servicio criados, cocina, galería. Agua garantizada. Alquiler 30 pesos. Llaves Desagüe 55, casi esquina Oquendo.

ECONOMICAS

Casas de sala saleta, comedor, 2 3, 4 y 5 habitaciones, baño intercalado, cocina, cuarto y servicio de criados, en los mejores lugares de la Ciudad.

HABANA

Subirana núm. 48, casi esq. a Peñalver	$ 25.00
Suárez 116, bajos	27.00
Cuba y Tejadillo	37.00
Genios esquina a Morro, altos	35.00
Dragones núm. 12	15.00
Desagüe núm. 20, altos	25.00
VEDADO	
Octava, entre Quinta Ave. y Línea	30.00
Séptima esquina a Primera, reparto Buenavista	30.00
Línea núms. 209 y 211, entre G. y H.	77.00
C. núm. 272 y 274, entre 27 y 29	12.00
VIBORA	
Jesús del Monte núm. 374 altos	33.00
Pasaje Infante, entre Mayía Rodríguez y Goicuría	15.00
Santa Irene núm. 88	15.00

OFICINA, GENIOS ESQ. A MORRO TELEFONO: M-6747

Marina No. 2

Habitaciones amplias y ventiladas, desde $8.00 y $10.00; pequeños departamentos de sala, 1 y 2 habitaciones, baño y cocina, desde $15.00 y $20.00; y grandes Departamentos con sala, comedor, 3 y 4 habitaciones, baño intercalado, hall, cocina, pantry y cuarto y servicio de criados, desde $25.00. Vista al mar y mucho fresco, Edificio Carreño. Telf. U-1447.

CRISTO 23, ALTOS MODERNOS, PROpios para dos familias con sala, antesala, comedor, tres cuartos, baño completo y en la azotea dos cuartos grandes, uno csico baño completo, cuarto y servicio de criados. Llaves en el 33.

SE ALQUILA TODO EL EDIFICIO, dos plantas. Mercaderes 36, entre Teniente Rey y Amargura. En los bajos: local propio para banco y oficina, con mostradores y taquillas; y en los altos: 3 salones propios para oficina. En ambos pisos, servicios sanitarios. En la azotea: 3 cuartos y servicio. Verse: de 2 a 5. Informes: Telf. M-9837.

PRADO 111, FRENTE AL CAPITOlio se alquilan entresuelos con espacioso salón para oficina u otra industria cualquiera. Muy baratos. Se exigen buenas referencias.

ALQUILERES

87- HABANA

SE ALQUILA LA HERMOSA CASA de San Carlos número 16. Compuesta de jardín, portal, sala, comedor, 3 cuartos, baño y cocina. Informan: Bufete de Fernández y Cuadrado. O-Reillly 26, altos. Teléfono: M-2602.

PARA FAMILIA DE GUSTO, ALQUIlo moderno chalet de dos plantas, 4 habitaciones y dos baños, altos; sala, saleta, comedor, etc. Quinta número 65 entre A. y B. Informan: O-Reilly 26, altos. Telf. M-2602.

ALQUILO BAJOS MODERNOS, DEagüe 75, casi esquina a Franco: sala saleta, comedor, tres habitaciones, baño patios y cocina. Alquiler: 25 pesos. Llaves: Desagüe 55, casi esquina a Oquendo.

SE ALQUILAN LOS BAJOS DE LA casa Corrales No. 34, informan en Monte No. 51, altos, hotel «Las Américas».

CARLOS III No. 2 ESQUINA A BElascoaín, amplia habitación con balcón luz, teléfono lavabos, agua caliente, comida si desea.

SE ALQUILAN: VAPOR NUMERO 43, entre Espada y Hospital, casas de sala, comedor, dos habitaciones, baño y cocina. Informes: U-5858.

SE ALQUILAN: OQUENDO NUMEro 24, entre San José y San Rafael, magníficos apartamentos, con luz, desde 13 pesos. Informes: U-5858.

SE ALQUILAN: JOVELLAR NUMEro 51, entre Espada y Hospital, casas de sala y dos habitaciones, baño y cocina con luz. U-5858.

SE ALQUILAN: JOVELLAR NUMEro 27, entre Aramburo y Hospital, casas de sala, comedor, ds cuartos, baño y cocina. Informes: U-5858

SE ALQUILAN: SAN LAZARO 388, entre Espada y Hospital, casitas de sala, dos cuartos baño y cocina. Informes: U-5858.

SE ALQUILA: MAZON NUMERO 34, entre Valle y Zapata, casa de sala, comedor, tres cuartos, baño, cocina, cuarto y servicio de criados. Llaves en la misma. Informes: U-5858.

88— VEDADO

PRECIOSOS ALTOS FAMILIA CORta de gusto 188 calle C, baño lujoso doble servicio tres habitaciones, terraza, bonita sala, comedor, todo perfecto estado sombra, agua abundante.

VEDADO, 21 LADO ESQUINA B, alquilo casa altos 3 habitaciones grandes, baño, bajos sala, comedor, cuarto, cocina cuarto criados servicio traspatio frutales, verse 3 a 5 precio situación.

VEDADO. ALQUILO MODERNOS ALtos 21 y 14 muy cómodos, sala, comedor 2 habitaciones, baño intercalado, cocina, $26.00. Rebajados. Informan teléfono M-2539.

AVENIDA WILSON No. 136, (BAjos) entre 12 y 14, sala, recibidor, 4 cuartos, 2 baños, comedor, cocina, cuarto y servicio de criados, garage. Informan Manzana de Gómez 489 teléfonos M-1541 y F-1795.

ALQUILO ESPLENDIDA Y CONFORtable residencia, Calle A entre 21 y 23 Vedado, una planta, jardín gran portal, hermosa sala, recibidor living room, reis habitaciones, dos baños completos, patio central, amplio comedor al fondo, dos terrazas, cocina, pantry, dos habitaciones criados entrada independiente y baño intercalado. Facilidades garage. Precio: 130 pesos. Para más informes: Leyte Vidal y Compañía, Real Estate. Teléfono M-2222.

Se alquila en lo mejor del Vedado, hermosa casa de altos, Compuesta de terraza al frente, sala, saleta, 5 habitaciones, baño, comedor al fondo, cocina, pantry y cuartos y servicio de criados y dos amplios salones, que se pueden destinar a biblioteca, salón de música, etc. Once número 155, entre J. y K. Informan: Genios esquina a Morro. Telf. M-6747.

23 NUMERO 219, ENTRE G. Y H., Vedado. Hermosos altos, con sala, comedor, hall, 6 dormitorios, 3 baños, cuarto y servicio de criados y de chofer, pantry y demás dependencias. Lujoso, céntrico y confortable. Telf.

VEDADO: SE ALQUILAN LOS MOdernos y bonitos altos, de la casa calle Dieciocho número 4, entre Calzada y Línea: sala, comedor, portal, terraza, cuatro cuartos, baño intercaservidumbre y garage. Verla, de 10 lado, pantry, cocina, dos cuartos para a 12 y de 5 a 6. Informan: Telf. F-4405.

VEDADO: SE ALQUILAN LOS FREScos y preciosos altos de Línea esquina a M. Compuestos de vestíbulo, gran sala y comedor, biblioteca, cuatro cuartos, baño intercalado completo, pantry, cocina, cuarto de criados con sus servicios y entrada independiente para los mismos. Informan: -3864. Sra. Sala; y A-1112, Díaz Malleco. La llave en la misma, de 8 a 12 y de 2 a 6 p. m.

VEDADO: ALQUILO AMUEBLADA casa: sala, comedor, cuatro cuartos, baño lujoso, garage y todas las comodidades, pr el tiempo que desee. F-5138, 27 número 338, entre Paseo y A.

VEDADO, CALLE 27 NUMERO 93, entre Baños y D. Próxima a desocuparse se alquila esta hermosa casa de dos plantas con nueve habitaciones de familia, tres cuartos de baño, doble garage y gran traspatio de árboles frutales. Puede verse de 12 a 5. Teléfono F-2751.

PISO BAJO, JARDIN, PORTAL, SAla, 2 cuartos, baño completo, cocina, calentador y patio, informan en la misma. Calzada 135, una cuadra paradero tranvías Vedado.

OCHO ENTRE TRECE Y QUINCE, bellísimo chalet, en lo mejor del Vedado, con jardines y portales alrededor, sala y antesala de mármol con puertas empotradas, comedor hermosísimo, pantry, cocina, baño, etc en la planta baja; 5 habitaciones ventilísimas, en los altos, con sus dos baños completos, cuarto y servicio de servidumbre, garage para dos máquinas, etc. Precio inigualado. Informes: Goizueta. F-3937.

SE ALQUILA EN LO MEJOR DEL Vedado calle K No. 7, altos, entre 9 y 11, sala, recibidor, hall corrido, 5 cuartos 2 baños, Pantry, Cocina, cuarto para criados, garage y Terraza. Informan F-6905, la llave enfrente

ALQUILERES

88 VEDADO

F. ESQ. A 21

Altos, nuevos, decorados, 3 habitaciones, baños espléndidos, cuarto de criados, muy frescos. Precio muy módico. Informes: Telfs. M-2037 y F-4407 y en la bodega de la esquina.

AMUEBLADOS Y MODERNOS ALtos, propios para matrimonio o corta familia, con garage. Calle 27 número 388, entre Cuatro y Seis, Vedado. De a 2 a 6, solamente.

VEDADO. CALZADA No. 56, ESQUIna F se alquilan altos y bajos, por separado. Se componen: jardín; portal; recibidor; sala; comedor; seis cuartos; doble servicio;; cuartos y servicios de criados, garage. Precio: 85 pesos cada piso. Informes en la misma.

89— CERRO Y PALATINO

SE ALQUILAN CERRO LOS ALTOS de Cañongo 207 X sala, comedor y 3 cuartos a una cuadra de la calzada, precio 14 pesos. Informan en los bajos.

LA ROSA Y VISTA HERMOSA, SE alquilan 2 habitaciones, cocina, patio y servicios en once pesos. Informan Banco Asturiano. Tel. A-7674.

ALQUILO ALTOS MODERNOS, VElarde No. 25 esquina Primelles, sala, saleta, dos cuartos, baño completo cocina, precio: $15.00, llaves en bajos, informes F-4551. (Cerro).

90—MARIANAO Y SUS REPTOS.

A ENTRE 10 Y 12 ALMENDARES, fresco apartamento sala, habitación, cocina, baño 12 pesos, rodeado espacioso jardín. Llave bodega de la esquina. Informes F-3055.

SE ALQUILAN APARTAMENTOS, con luz, por 7 pesos, a una cuadra de tranvías y guaguas, en el Reparto La Sierra, calle C, entre Ocho y Diez.

MARIANAO CHALET MODERNO. Portal, sala, saleta, 2 habitaciones, cocina, baño, hall, abundante agua, con o sin garage, caños zanja esquina. Omnibus 21 y 22. FO-7976.

REPARTO ALMENDARES FRENTE a la panadería la de Aguiar casa de 3 habitaciones y una exterior $25. 2 meses fondo, teléfono FO-2636.

CASA PANORAMA 4, ENTRE AVEnida de Columbia y Medrano, con sala, comedor, amplísimo hall, tres habitaciones baño intercalado, cuarto de criado con servicios, garage y patio con frutales. Informes: teléfonos M-3236 y U-8007.

ALQUILANSE BONITOS ALTOS, 4 posesiones: 15 pesos, edificio Cumpaña, Calzada de Columbia esquina a Godínez, loma, apeadero Ceiba, tranvías Vedado-Marianao, una cuadra tranvías y guaguas.

LA LISA, SAN JOSE Y LA PAZ. COmoda casita, propia para familia corta, con gran terreno al fondo y costado. Precio: 18 pesos. Informes en la misma.

ALTURAS DE ALMENDARES CHAlet tres habitaciones, garage etc. Alquilo en Avenida de Almendares No. 19. Informan: U-4584, Ortega.

LA SIERRA: CALLE NUEVE, ENtre Cuatro y Seis. Se alquila casa con cuatro dormitorios, garage y demás comodidades modernas. Precio: $40.00. Llaves al lado. Informes: I-5377.

ALQUILO CHALET DE DOS PLANtas, Quinta Avenida y Ocho, Reparto Miramar: jardín, sala, recibidor, comedor, pantry, cocina, garage, seis cuartos, 4 baños y demás comodidades para familias de gusto. Aguilera, Mercaderes 27. A-6174 y U-6509.

91— J. DEL MONTE Y LA VIBORA

ALQUILO, EN LA VIBORA, ALTOS de Tejar y San Anastasio. Casa de dos cuartos, sala y demás servicios. La llave en la bodega. Informan: Telf. U-6673.

SE ALQUILA CASA DE DOS PLANtas: jardín, portal, sala, saleta, comedor, cocina, cuarto y servicio de criados; 5 habitaciones y dos baños, en los altos. Informan en la misma, Encarnación 4, entre San Indalecio y San Benigno.

ALQUILO CASITA EN LA VIBORA calle Vista Alegre No. 32 entre Lawton y Armas con portal, sala, comedor, dos habitaciones, baño completo cocina y patio. Precio 15 pesos.

SE ALQUILA CASA 2 PLANTAS, jardín, portal, sala, saleta, comedor, cocina, cuarto y servicio criados, 5 habitaciones, 2 baños altos. Informan en la misma.

ALQUILO DIEZ DE OCTUBRE 524 bajos, portal, sala, saleta, cuatro grandes habitaciones, baño completo, comedor, cocina, cuarto y servicio de criados. Dos patios. Informan teléfono F-2090.

SE ALQUILA: HERMOSO CHALET dos plantas, esquina de fraile, pisos mármol, dos baños, seis habitaciones garage, tres cuartos y dos baños criados. Milagros 97, esquina Luz Caballero. Víbora.

SE ALQUILA PISO ALTO COMPUESto de terraza, sala, cinco cuartos, baño, comedor, cocina y cuarto de criados con su servicio. Altarriza No. 1 casi esquina a Calzada de J. del Monte, a dos cuadras de la Iglesia. Informes en los bajos. Teléfno I-3418.

FLORES ENTRE SAN BERNARDIno y Santa Irene. Con portal, sala, recibidor, cuatro cuartos, baño comedor al fondo servicio de criados y comodidades. Puede verse de 4 a 5 y media.

92— STOS. SUAREZ Y MENDOZA

LACRET 507 POR ESTE ALQUILO altos modernos, recibidor, sala, comedor, 3 cuartos, hall cocina baño, cuarto y baño criado, llave bodega. Informes teléfono I-3437, de 8 a 11 y de 3 a 5 y en el I-7531.

EN SANTOS SUAREZ, CALLE ESTE de la Línea entre Gómez y Mendoza se alquila una casa compuesta de portal, sala, comedor y 3 cuartos. Informan teléfono I-7759.

ALQUILO EN SERRANO 90 ENTRE Correa y Encarnación, altos con sala, saleta, tres habitaciones, baño, comedor y cocina. Informes: teléfono U-1674.

ALQUILERES

93- LUYANO

MUNICIPIO No. 25 ESQUINA MAnuel Pruna portal, sala, saleta, tres cuartos, comedor, cocina, patio acabada de pintar. Llave la misma. Informan Cristina 7½. Bodega La Bellanga.

GRANDE Y HERMOSA RESIDENsia se alquila en la calle Nuestra Señora de los Angeles No. 2 entre la Calzada de Luyanó y Remedios. Informan en la misma y teléfono I-3549

LINDOS ALTOS: 12 PESOS, CON SAla, comedor, tres habitaciones, baño y cocina, una cuadra de Concha y dos del Paradero Luyanó, Juana Alonso 26 entre Infanzón y Juana Abreu.

97— GUANABACOA, REGLA Y CASA BLANCA

SE ALQUILA GUANABACOA, ADOLfo Castillo No. 82, hermosa casa compuesta portal, sala, comedor, siete habitaciones, patio y traspatio con frutales, dos habitaciones al fondo, garage, servicios, etc. Llave en misma e informan Cuba 52, M-9250 de 9 a 11y de 2 a 5. Sr. R. Bombalier.

98— ALQUILERES VARIOS

DENTISTA O MECANICO DENTAL Alquila 8 a 12 de la mañana gabinete dental con su mecánica anexa, situala lo mejor de Monte, Félix Noa, Estrella 127 9 a 10 de la mañana.

SE ALQUILA UN CHALET REPARto Ardai, dos minutos de Los Pinos, 2,700 varas terreno, una cuadra paradero árboles frutales, garage Llave casa Bernazar. Informan A-6089

SE SOLICITAN

101- PERDIDAS

PERDIDA. TITULO DE CHAUFEUR se extravió el domingo en Luyanó, nombre Manuel Gómez Domínguez, vecino de de Bertematti, Guanabacoa. Avise teléfono X-1129. Gratificaré. Panadería «La Luz».

SE GRATIFICARA AL QUE ENtregue un perrito blanco, entiende por 'Chichí', de la raza Esprins. En la Bizcochería 'El Borne' Salud 65.

102— AGENCIAS DE COLOCACIONES

AGENCIA BEERS: SE SOLICITA GOverness americana, inglesa: 35 y 40 pesos; criado de comedor, español: $30.00; taquígrafo en inglés y español: $125.00. Plaza de La Catedral 16: M-7730.

"LA MATANCERA": A-7740

Servimos rápidamente criadas, cocineras, choferes. Toda clase de servidumbre y empleados de ambos sexos, con referencias. Sol 111, entre Egido y Villegas.

103- CRIADAS Y CRIADOS

A-9486 SE SOLICITA UNA JOVEN española para criada de mano. Sueldo: 12 pesos. San Ignacio 104 2o piso, esquina a Luz.

SE SOLICITA UNA CRIADA DE MAno y para cuartos. Que sepa coser, ni vieja ni muy joven con buenas referencias. Sueldo: 12 pesos, San Mariano esquina a Goicuría. Santos Suárez.

SE SOLICITA UNA MUCHACHITA, de color, de 15 a 16 años, para ayudar en la limpieza. Ha de dormir en la colocación y tener referencias. Sueldo: $6.00 y uniformes. Industria 113, altos, entre San Miguel y Neptuno.

NECESITO UNA DEPENDIENTA Y una mecanógrafa. También necesito una encargada para casa señor con dos niños; otra para acompañar a señorita; un chauffeur y un criado, sueldo 20 pesos. Compostela No. 58. Agencia.

SOLICITA UNA CRIADA ESPAÑOla 15 pesos, manejadora 18, una cocinera española, 20 pesos. Aguila 231 entre Monte y Corrales.

SE SOLICITA UNA JOVEN ESpañola, para criada de mano y atender a una niña de meses Sueldo: 12 pesos. Tiene que dormir en la casa. Calle Dos número 228, casi es quina a 23, Vedado.

SE SOLICITA UNA BUENA CRIADA de mano que tenga referencias. Perseverancia 1 esquina a Malecón.

SE SOLICITA JOVEN ESPAÑOLA, para todos los quehaceres de una casa de corta familia, ha de ser decente. Sueldo: 12 pesos. Máximo Gómez 363 B, 2o piso.

SOLICITO CRIADA ESPAñOLA DE mediana edad con referencias, que haya servido en buenas casas y sea trabajadora. $15.00 y uniformes. Vedado, calle 15 No. 380 entre 2 y 4.

SE SOLICITA UNA SIRVIENTA ESpañola de mediana edad, para un matrimonio solo, que duerma en la colocación sueldo: 10 pesos. Chaple 21. Víbora.

SE SOLICITA UNA JOVEN PENINsular, de buena presencia, que sepa servir bien a la rusa. Sueldo: 15 pesos y uniformes. Calle Quince número 315, entre B. y C. Vedado.

SE SOLICITA UNA CRIADA, QUE sea formal y que traiga recomendación, de 1 a 4. Paseo 20, entre 11 y 13, Vedado.

NECESITO UN CRIADO Y UN chauffeur, con referencias. Sueldo: 30 pesos. También necesito mujer joven para dependienta; y otra para los cuidados casa señor solo. Compostela 58 Agencia.

UN MATRIMONIO SOLICITA UNA criada para cocinar y limpiar, que entienda bien de cocina. Puede dormir fuera. Recomendación. Sueldo: $10 00 y uniformes.

104- COCINERAS Y COCINEROS

SOLICITO CON REFERENCIAS, criada joven duerma colocación para cocinar y limpiar a matrimonio casa pequeñita si no sabe cocinar bien no moleste. Sueldo 7 pesos, no pago viajes. B 193, altos fondo.

SE SOLICITAN

104- COCINERAS Y COCINEROS

SE SOLICITA UNA MUJER BLANca formal, sin pretensiones, para la cocina y quehaceres de poca familia. Ha de traer referencias. Informan en Amargura 80, cuarto piso.

SE SOLICITA UNA BUENA COCInera, que duerma en la colocación y tenga referencias. Se prefiere blanca. Sueldo: $9.00. Prado 111, entre Teniente Rey y Dragones.

SOLICITO HOMBRE SOLO, DE CAMpo, para cocinar y atender varios animales. Sueldo: $8.00 y mantenido, con recomendación. Villa Josefina, Avenida Acosta, entre Felipe Poey y Revolución, Víbora.

SE SOLICITA UNA COCINERA PEninsular en Angeles No. 75, altos. Informan de 8 a 10 a m.

SE SOLICITA UNA BUENA COCINEra española, sueldo: 25 pesos, informan en San Carlos y Peñalver almacen de tabacos, de 9 a 11. (Para los Repartos).

SE SOLICITA UNA COCINERA, DE color, que sepa cocinar y que tenga referencias de las casas en que ha servido. Informan: Telf. F-4879, después de las 9 de la mañana.

SE SOLICITA MUCHACHA SEPA cocinar y ayude limpieza, sueldo: 12 pesos. Calle N número 22, entre 17 y Línea, Vedado.

113- OPERARIOS Y APRENDICES

SOLICITO UN CARPINTERO EBAnista, español, en la calle Agua número 6, entre Parque y Bellavista, Cerro.

114- AGENTES Y VENDEDORES

SE NECESITAN VENDEDORES, bien reclacionados con farmacias en la Habana y campo. Buena comisión, artículo fácil y gran venta. Respuesta: V. G., Apartado 1211, Habana.

SOLO PARA DAMAS: SOLICITO SEñoras, en cada plaza del Interior de la República, para la venta de artículos de señora, muy útil. Sólo para señoras. Rafael Martínez, Suárez 27, Habana.

SOLICITO AGENTES RESIDENTES en el interior y quieran ganar 5 pesos diarios, artículos nuevos, 50 por ciento comisión. Informes y muestras 10 centavos sellos. M. L. Díaz, Figuras 3 C, Habana.

SE SOLICITAN VENDEDORES DE ambos sexos para vender a particulares artículo de mucho consumo y de repetición, buena comisión. Informes: teléfono XO-1358.

FABRICA DE TABACOS, ESPECIAlizada en brevas, de 2 por 5 centavos y 5 centavos. Tiene varias plazas vacantes en La Habana y pueblos del Interior, para agentes que trabajen por su cuenta Escribir o dirigirse: Acosta 24, Habana.

PARA LA HABANA E INTERIOR de la Isla, necesitamos vendedores activos ganando magnífica comisión por adelantado. Artículo fácil, atractivo y útil. Gorriarán y Michelena, edificio La Metropolitana 809, Habana.

115- OFICINAS

SE SOLICITA UN EXPERTO ESPAñol para trabajos por hora. Escriba con referencias de su competencia. Apartado 149, Habana.

117- SOLICITUDES VARIAS

NECESITAMOS VARIOS HOMbres mayores de edad, con referencias, que sepan las cuatro reglas, para emplearlos en compañía americana, con cargos bien retribuidos. Preguntar por Mr. Frank, en Bernaza No. 3, entrada por la Real Silk, altos, el próximo lunes día 16 a las 9 a.m. No tratamos este asunto por correspondencia.

SOLICITO JOVENES, EXPERTOS vendedores, para un negocio productivo. Para más detalles visite, de 4 a 5 p. m., Belascoaín 171, esquina a Peñalver y pregunte por el Jefe de Ventas.

NOTARIO DEL INTERIOR, PERmutaría con Notario de La Habana, por motivo de salud. Castellanos: A-9223.

SE OFRECEN

118- CRIADAS Y CRIADOS

SE DESEA COLOCAR MUCHACHA fina española para cuartos y costura, ha estado en buenas casas y sabe trabajar. Teléfono M-1331.

SE OFRECE CRIADO DE MANO PEninsular experimentado en todo servicio fino, y con referencias de casas conocidas, voy a cualquier punto. Teléfono M-1637.

SE OFRECE MUCHACHA BLANCA para criada, en la misma otra de color para cocinera o criada, duermen en la colocación, Sra. Rodríguez, I-3552.

DESEA COLOCARSE CRIADO DE mano, español, experimentado todo servicio fino, y referencias de casas conocidas. También se ofrece un experto jardinero o para segundo criado, etc. teléfono M-1637.

CRIADO ESPAÑOL HONRADO Y trabajador, 35 años edad, solicita trabajo casa particular o limpiar oficinas, sirve a la rusa, plancho ropa caballero. Buenas cartas recomendación familias conocidas. Teléfono: M-7053.

SE OFRECE CRIADO SABIENDO lavar y planchar ropa de caballero, habiendo trabajado con buenas familias y recomendaciones. Esteban, Teléfono A-3090.

SE OFRECEN

118- CRIADAS Y CRIADOS

SE DESEA COLOCAR UNA JOVEN española, para todo el trabajo, menos la cocina. También cocina y limpia siendo matrimonio solo. Tiene referencias y duerme en la colocación. F-2312.

SE OFRECE JOVEN ESPAÑOLA PAra criada de manos o manejadora. Teléfono FO-1124.

DESEA COLOCARSE JOVEN DEL campo para cualquier trabajo. Casa particular, también entiende de Comercio y tiene referencias. Informan teléfono F-6282 La Estrella.

SE DESEAN COLOCAR DOS JOVEnes españolas, para criadas de mano. En la misma, una cocinera y repostera, española, con una hija de 14 años. Sabe trabajar. También una cocinera inglesa. Todas tienen buenas referencias. Telf. FO-2555.

SE DESEA COLOCAR UNA JOVEN española, para cuartos y coser. Es fina y trabajadora. Tiene referencias de buenas casas. Informan: Telf. F-3315.

SE DESEA COLOCAR UNA JOVEN española, para comedor o cuartos, en casa de moralidad. Tiene buenas referencias y es cumplidora. Informan: Telf. F-3194.

SE OFRECE UNA ESPAÑOLA PARA cocinera, ayuda en la limpieza no duerme en la colocación, sueldo: 15 pesos. Teléfono F-6108. Vedado.

DESEA COLOCARSE DE CRIADA de mano una joven del país, si hay que lavar también lo hace, tiene buenas recomendaciones de las casas en donde ha trabajado. Para informes: llamar al teléfono M-4234.

SE DESEA EMPLEAR UNA MUchacha de mediana edad para cuartos o comedor es honrada y trabajadora no le importa viajar tiene buenas referencias y también se presta para cuidar enfermas. Su teléfono es: A-9716.

SE DESEA COLOCAR UNA JOVEN del campo, para sirvienta de cuarto o manejadora. Sabe de costura y tiene buenas referencias. Teléfono: F-5160.

SE OFRECE UN CRIADO ESPAÑOL, de mediana edad, para casa particular. Tiene referencias y garantía personal. J. Sampedro. A-7586.

SE DESEA COLOCAR UN JOVEN de primer criado en casa de moralidad sabe haced toda clase de coteles y plancha ropa de caballero o de portero. Tiene referencias de las mismas. Telf. F-5262.

SE DESEA COLOCAR UNA ESPAñola de criada, va a los repartos. M-1497.

SE DESEA COLOCAR UNA JOVEN española para criada de mano. Tiene referencias. Teléfono F-4334. Calle 23 No. 36 entre F y G, Vedado.

SE DESEA COLOCAR UNA MUCHAcha blanca que acaba de llegar del campo para criada de mano, criada de cuarto o manejadora, sabe cumplir con sus obligaciones. Calle 17 entre 16 y 18 No .54, habitación No. 13.

DESEA COLOCARSE UNA MUCHAcha española para criada de cuartos o cocinar a matrimonio solo. Desea casa formal. Tiene recomendaciones. M-5254 O-Reilly 98 2o. piso.

SE DESEA COLOCAR UNA MUCHAcha española para criada de manos

EL PLAN ANGLO FRANCES PARA LA PAZ NO ES MUY GRATO PARA LOS ITALIANOS

EL CONDE DEL RIVERO

Por el Lic. Querido Moheno, Jr

Para DIARIO DE LA MARINA

COMO la del visitante que, de un hospital donde sucios y persistentes hedores humanos se suman a emanaciones químicas de ingrata aspiración, se traslada de improviso al local reluciente de una perfumería, tal es la sensación que experimento al ocuparme hoy del Conde del Rivero. Presidente del benemérito DIARIO DE LA MARINA, después de largo tiempo en que mi pluma no se ha dado punto de reposo en la labor emética de remover en las miserias de nuestra política y en las aguas negras del drenaje de Moscú.

De recia estirpe asturiana por su ilustre padre; de limpio y claro linaje cubano por la rama materna, el Conde del Rivero ofrece aspectos tan múltiples y diversos que resulta insuficiente el espacio que en esta plana me reserva el DIARIO DE LA MARINA para ofrecer un esbozo de su personalidad.

No intentaré siquiera biografiar. La biografía no basta siempre a dar la imagen espiritual de un personaje en toda su integridad; en cambio, dos o tres rasgos del carácter logran a menudo en tal pintura la fidelidad que se resiste y se desvanece en las páginas de la historia escueta de una vida. El «veni, vidi, vici» dice más de César que Suetonio, tanto como en la Revolución Francesa es más elocuente el prurito de innoble igualdad que hizo rodar las cabezas de Lavoisier y Chenier, que los alifafes de la libertad, la igualdad y la fraternidad, a cuyo amparo dejó al morir quince millones de francos el siniestro Foucher.

Es por ello que, en plena sencillez, dejo correr la pluma, con la esperanza de llevar al lector si no al conocimiento que para ser completo exige el trato personal, por lo menos al que a través de mi impresión particular guardé por lustros del Conde del Rivero y que hoy ratifico al estrecharlo de nuevo en un abrazo efusivo.

Fué en el palacio que en el Paseo del Prado ocupa el DIARIO DE LA MARINA, allá en la férvida capital antillana, donde le conocí. Mediaba el año de 1917 y solía acompañar a mi padre en su diaria labor como redactor del decano de la prensa hispanoamericana, en el salón de su soberbia biblioteca. El futuro Conde del Rivero asistía con frecuencia a la tertulia que por modo asaz espontáneo se organizaba tarde con tarde cuando, terminada su labor, amigos y compañeros charlaban con mi padre de mil tópicos amenos en tanto al fondo de la calle, por el extremo que se une al bellísimo Paseo del Malecón, se arrebolaba el cielo a la uz occidua del maravilloso crepúsculo habanero.

Muy joven aún, ocupaba entonces don Nicolás Rivero Jr, el puesto de Gerente del DIARIO DE LA MARINA, al frente del cual impulsó de tal modo la prosperidad de la poderosa empresa que lo edita y de la cual es hoy el Presidente, que acaso nunca fué mayor que durante su dinámica actuación. Y téngase en cuenta que para ser Gerente de tamaña empresa, cuya dirección ha estado a cargo de periodistas tan ilustres como don Emeterio Zorrilla, el Marqués de Pinar del Río, Don Casimiro Heres, el Conde de Galarza, Don Sabás Alvaré, el Marqués de Rabell y, por encima de todos, de los insignes Don Nicolás y Don José I. Rivero —«Pepín» como él quiere que se le llame— cuya juventud no empece que sea desde hace ya muchos años un prócer del pensamiento y el periodismo hispanoamericanos, para ser Gerente de tal empresa se requieren arrestos poco comunes.

Escritor y periodista, diplomático y arqueólogo, artista y hombre de mundo, el Conde del Rivero personifica como pocos al personaje dilecto de Eca de Queiroz, a Frandique, pues que, como él, tras la dura brega cotidiana en la atención de arduos menesteres, «por la noche, en salón, con su frac de Cook y una perla negra en la blanca pechera, sonríe con el encanto y el prestigio que sonriera a la fatiga» durante el día.

Como su ilustre padre y como su ilustre hermano «Pepín», el prócer que hoy nos honra con su visita mantiene las tradiciones de su casa en la casa solariega que es el DIADIO DE LA MARINA para quien, cubano, español o hispanoamericano, llama a su puerta siempre abierta a toda noble idea, a todo empeño generoso, a todo alto pensamiento.

De hermosa amplitud espiritual, el Conde del Rivero no sabe ni supo nunca de mezquinas pasiones; y en horas de prueba para Cuba puso con «Pepín» la muestra del más seguro patriotismo. Víctimas ambos de odiosos atentados sectarios, supieron perdonar y olvidar el agravio.

Y para ser como el ahijado de las Hadas, cuya solicita ternura llega hasta el sagrado del hogar, el Conde del Rivero tiene una familia encantadora donde la Condesa, doña Estela Machao de Rivero, bella y virtuosa, con la belleza y la virtud desbordante y jocunda de la admirable mujer cubana, alimenta la lámpara votiva de la moral familiar con pías y dulces manos maternales; y tiene hijos que le honran por sus méritos y por su intachable conducta y de los cuales piensa, con un pensador insigne, que «son todavía la mejor de todas sus obras».

México, diciembre de 1935.

ANTE DIEZ NACIONES, EL JAPON MANTIENE SUS DEMANDAS

La delegación nipona admite que las naciones todas, incluso su enemiga, Rusia, tienen derecho a la igualdad

Ingleses y americanos se muestran opuestos a esa teoría japonesa, sosteniendo que tal opinión no es congruente con lo que llaman menor responsabilidad ante el mundo

LONDRES, diciembre 13 (AP). El Japón, acosado por diez delegaciones, ha mantenido sus demandas en pro de la paridad naval y defendió la tesis de que ese es el único medio de mantener la seguridad para todas las naciones.

La delegación de Tokio a la Conferencia Internacional llegó a ampliar sus demandas y admitió el derecho de todas las naciones a contar con iguales marinas de guerra, incluso a su rival en el Oriente o sea el soviet de Rusia.

Esta maniobra fué aceptada por los delegados como medio de obtener el apoyo de las delegaciones italiana y francesa y es obvio que tal declaración no les desagradó.

Los ingleses y americanos, por otra parte, se mantuvieron opuestos a la posición japonesa. Ambas delegaciones sostienen que esa teoría no es congruente con lo que llaman menor grado de responsabilidad del Japón ante el Mundo.

Esta tesis anglo-americana no hizo la menor mella en los representantes de Tokio quienes salieron al paso a todos los argumentos defendiendo la necesidad de eliminar lo que llaman flotas de guerra ofensivas al objeto de que todas las naciones se vean libres de la amenaza de una agresión, cualesquiera sean sus responsabilidades, compromisos, mayor línea de costas o vulnerabilidad.

Las delegaciones se separaron para pasar el domingo en el campo descansando y preparándose para la próxima semana. Después la naturaleza y tamaño de la Conferencia que se inauguró el lunes pasado, se concretará a los jefes de las delegaciones a fin de simplificar la situación creada por la actitud japonesa que no es todavía totalmente clara.

Los japoneses han propuesto la limitación de las discusiones durante la semana próxima, teniéndose entendido que son partidarios de mantener conversaciones por separado con otras naciones, aunque por el momento no han querido hacer ninguna proposición en tal sentido.

La sesión de hoy, según las versiones recibidas por la prensa, fué de gran intensidad. Norman H. Davis, jefe de la delegación americana entabló un debate amistoso pero activo con el Almirante Osami Nagano acerca de las necesidades navales de las Naciones. Los japoneses no se separaron un sólo momento de la posición que adoptaron desde que se inició la Conferencia: la igualdad de las flotas significa la igualdad de seguridad para todos.

Rechazando la afirmación de Davis de que los Estados Unidos, que tienen costas en dos grandes océanos sienten mayores necesidades para su defensas, el Almirante Nagano sostuvo que solamente necesitaba dos días para trasladar la flota americana por el canal de Panamá y seis días para transferirla de un océano a otro.

Mantuvo que una reducción grande de lo que califica de armamentos ofensivos eliminaría el peligro de toda invasión.

El Almirante Nagano esgrimió el mismo argumento cuando los ingleses manifestaron que su imperio exigía una flota mayor. Dijo que era cierto que un imperio diseminado como el inglés es vulnerable, pero que las flotas modernas podrían moverse rápidamente para proteger los intereses de Inglaterra en peligro si se suprimieran los buques ofensivos.

Entiende el Almirante Nagano por «buques ofensivos, los acorazados, los grandes cruceros, y los buque porta aviones. Otras potencias entienden que los submarinos deben agregarse a esa lista, pero los japoneses clasifican los sumergibles entre las armas defensivas.

La noticia que publicó parte de la prensa diciendo que los japoneses pensaban abogar porque se trazara una línea por medio del Pacífico, la cual no podran cruzar los buques japoneses o americanos sin que se les considere agresores, «carece totalmente de fundamento» según dijo uno de los delegados nipones.

Los delegados ingleses y japoneses se reunieron esta noche en el Almirantazgo. Un comunicado dice que «discutieron distintos problemas de los que se encuentran sometidos a la consideración del primer comité de la Conferencia».

Se cree aún que el aviador Redfern, perdido hace ocho años figura como dios de una tribu

Perdido durante ocho años cuando intentaba un vuelo desde Brunswick, Georgia, a Río Janeiro, Paul Redfern (arriba), créese que vive aún. Una expedición a la que pertenece el ex teniente del Ejército Art William (abajo), ha partido en aeroplano para explorar 500 millas cuadradas de jungla en el Brasil y parte de las Guayanas, en la creencia de que el aviador se encuentra en alguna tribu indígena donde es adoptado como un «dios blanco».

Las concesiones hechas por Etiopía a Rickett restan gran importancia a las que se pretende hacer a Italia

Entre tanto las grandes potencias se esfuerzan por hallar una fórmula que termine el conflicto italo-etiópico, son intensificadas las medidas italas contra las sanciones

ROMA, Diciembre 13 (AP)—Los términos del plan de paz anglo-francés que ofrece a Benito Mussolini la soberanía o control sobre cerca de las dos terceras partes de Etiopía, se dieron a conocer esta noche, pero en los centros oficiales no se abriga la esperanza de que traigan la paz en Africa a causa de que no satisfacen todavía los deseos de Italia.

Un representante oficial del gobierno del Duce, que dió a conocer el texto del plan franco-británico, no mostró gran entusiasmo. Dijo que estaba siendo «examinado cuidadosamente».

Muchos fascistas contemplaron el mapa y recordaron el aviso que les dió el dictador de que no abrigaran «excesivo optimismo».

Aunque las proposiciones dan a Italia la soberanía o control predominante sobre unas 150.000 millas cuadradas, muchas líneas territoriales parecen vagas y los italianos dudan de otras.

La concesión petrolera obtenida del Emperador Haile Selassié por Francis J. Rickett, promotor británico, anula todas las ventajas que de momento parece ofrecer la proposición anglo-francesa dando a Italia una vasta influencia en Etiopía.

En esa zona, que corre a través de Etiopía al Sur de Adís Abeba, Italia gozaría de todos los derechos económicos, «excepto» los ya concedidos a otros.

La concesión hecha a Rickett, según algunos, parece cubrir gran parte de la zona de influencia en perspectiva. (La concesión comprende toda la mitad oriental de Etiopía e incluye los campos petroleros de Jijiga, en el Sur, y de Aussa, en el Este).

De acuerdo con las proposiciones, Italia obtendría la parte oriental del Tigré, que ahora está en su poder, incluyendo las ciudades septentrionales de Adua y Makalé.

Mediante la rectificación de la frontera, también alcanzaría a la región de Ogadén en el Sur.

Los derechos de colonización y fomento se le reconocerían en una de las más fértiles secciones del Reino, la que quedaría bajo la soberanía del emperador, quien tendría un asesor que puede o no ser italiano.

La administración activa de esta zona de influencia se realizaría por medio de una compañía italiana con exclusión de los derechos económicos, pero la compañía estaría obligada a reconocer los existentes derechos de propiedad.

Etiopía alcanzaría la devolución de la ciudad santa de Axum y del territorio adyacente en la provincia occidental del Tigré para unir la sagrada ciudad a su imperio; un puerto posiblemente en Assab, Eritrea, con una camino hasta ella y una comisión de la Liga de las Naciones que ayudaría al emperador.

Ningún miembro de esa comisión podría ser ciudadano de los países interesados.

Las cosas que Italia no lograría son:

Primero: La parte occidental de la provincia de Tigré, que se ha anexado ya.

Segundo: Una faja que pone en comunicación a Eritrea con el Somal italiano.

Tercero: Las regiones de Danakil y Aussa.

Cuarto: Ninguna influencia económica ni política en Etiopía fuera de las áreas concedidas.

En algunos centros extraoficiales se atribuyen las proposiciones anglo-francesas a la intervención del Papa. La hábil, poderosa y prestigiosa red de diplomáticos del Vaticano en todo el mundo influyó en las decisiones de manera que pudiera terminar el conflicto.

Las proposiciones de paz se ofrecieron al Duce con la esperanza de que serían contestadas inmediatamente. Se le recomendó que las aceptara como bases para la discusión, sin perjuicio de un arreglo final.

También se le dijo que la Comisión de los Cinco de la Liga de las Naciones se ocuparía del arreglo.

El Duce, que no ha mostrado el menor júbilo por lo que muchos habían considerado como una tremenda victoria política, sigue recomendando a los fascistas que realicen heroicos esfuerzos para resistir el sitio económico de la Liga de las Naciones y ha despachado más tropas para el frente.

El partido fascista, por medio de pasquines profusamente distribuidos, dice a los italianos lo que deben comer, lo que han de comprar y lo que tienen que pagar. Formulando una ración equilibradora, el partido dice al pueblo que puede tener 33 libras de carne al año, cada ciudadano, sin necesidad de importaciones.

Esa cantidad, dicen los fascistas, es tres veces la que se consume en muchas regiones donde la población goza de buena salud.

La nueva dieta consiste de tres cuartas partes de spaghetti y el resto de vegetales, especialmente guisantes.

Se propone el queso como un excelente sustituto de la carne, tanto como dieta como por su menor costo.

Las madres y viudas de la guerra, según se anncia, están llevando instrucciones de casa en casa a las familias, para inducirlas a que solamente compren artículos italianos. Las comisiones de vigilancia de los precios y los alcaldes tienen a su cuidado la tarea de impedir que se altere el costo de los artículos.

El rey Víctor Manuel y el príncipe Humberto revistaron las tropas destinadas al Africa.

Hasta el mes de febrero no considerará Roosevelt el proyecto de modificación de la ley de neutralidad de los Estados Unidos, por vencerse entonces la ley actual

El representante Tinkham, que acaba de regresar de Europa, dice que ha visto grandes preparativos de guerra y que los EE. UU. deben actuar con tino para no verse envueltos en ella

WASHINGTON, diciembre 13. (AP).—El Presidente Roosevelt, en la conferencia con los periodistas celebrada hoy en la Casa Blanca, manifestó que en el mes de febrero de 1936, cuando venza la actuar ley de neutralidad, demandará que sea modificada, dando facultades más elásticas para su aplicación al Gobierno ya que en la forma actual encuentra algunos inconvenientes para poner en vigor sus determinaciones. Como se sabe en su forma actual, la ley sólo veda que se envíen artefactos de guerra a los beligerantes. De cualquier manera, la cuestión de la modificación de la ley no podrá tratarse sino cuando el Congreso se reúna después de Año Nuevo.

El Presidente dijo que no podía asegurar que la cuestión se tratase en su mensaje al Congreso o si daría un anticipo de lo que se propone requerir en el esbozo de mensaje que someterá al Poder Legislativo antes de finalizar el año, allá para fines del mes de diciembre.

El Senador republicano por Michigán, Vandenberg, miembro de las Comisiones de R. E., de la de Municiones y de otras similares, se propone oponerse a la extensión de facultades al Presidente en tales dominios considerando que esto es atribución indelegable del Poder Legislativo.

Sábese, por otra parte, que en la Secretaría de Estado de la Unión se ha estado laborando últimamente por hacer comprender dentro de las sanciones el petróleo, el algodón, el cobre y otros artículos de primera necesidad para las industrias de guerra. Se ha dicho en algunos centros, sin que estas informaciones hayan tenido la menor confirmación que el Gobierno quisiera que la legislación de neutralidad se modificase en el sentido de hacer encerrar dentro de ella las determinaciones concernientes a puntos que ya ha tratado la Comisión de Coordinación de la S. de las N., o sea, llevar al terreno de las medidas coercitivas las sanciones ginebrinas.

La Secretaría de Estado dió a conocer hoy que las exportaciones de material de guerra a Europa habían aumentado considerablemente en los últimos tiempos, llegando en el mes de octubre a un total de $1.338.156 en el último mes. Francia compró 325 mil pesos en efectos aéreos.

Se está manifestando cierta oposición a que los Estados Unidos hagan extensiva la aplicación de medidas coercitivas a ciertos productos, puesto que aquellas causarían perjuicios a la población y la industria. Hoy estuvieron en la Secretaría de Estado conferenciando con Hull durante más de una hora, platicando después con el Presidente, el Gobernador de Estado de Pennsylvania, George H. Earle, el Senador Guffey democrático, por el mismo Estado y David L. Stern, que en Filadelfia publica varios periódicos. Earle dijo:

—Naturalmente, la cuestión de la neutralidad nos interesa sobremanera, porque Pennsylvania produce mucho carbón.

NO DEBE INTERESAR A LOS ESTADOS UNIDOS EL PLEITO DE ABISINIA

WASHINGTON, diciembre 13. AP—El representante republicano por el Estado de Massachusetts, Tinkham, que acaba de regresar de Europa, declaró que los Estados Unidos tienen que actuar con mucho tiento en el problema actual, si no quieren verse envueltos en una guerra desastrosa. Añadió que en su viaje por Europa había advertido enérgicos preparativos de guerra, considerando que los Estados Unidos deben procurar mantenerse distantes de cuanto pueda llevar a un conflicto armado.

Sostuvo que la controversia de Etiopía no es sino un mero incidente de la próxima lucha entre Italia y la Gran Bretaña, por el dominio del Mediterráneo, en la cual los Estados Unidos no tenan nada que hacer, porque no les interesa en nada.

En el Parlamento francés atacó Cot a M. Pierre Laval

El ex-Ministro de Aviación censuró la política oficial respecto a Italia y Etiopía

PARIS, diciembre 13. (AP) — Pierre Cot, exministro de aviación, se levantó en la Cámara de los Diputados, durante la discusión de los presupuestos, para arremeter contra M. Pierre Laval, por la política que se ha venido siguiendo con respecto a Etiopía e Italia. Su actitud no fué secundada por ninguna de las personalidades del Partido Radical ni su actitud tuvo más resonancia que una simple exposición de parte del ex-ministro, sin que ella fuera interpelación a nombre del Partido o recibiera la sanción de éste.

Mantuvo Cot que sería peligroso el antecedente, porque alguna vez Francia pudiera ser la «Etiopía de Alemania.»

—Francia tiene que sostener con firmeza los principios de la seguridad colectiva, enunció, porque de lo contrario correríamos los más graves riesgos.

Agregó Cot que la República debe estar siempre presta a la defensa de los altos ideales de la S. de las N.

El discurso de Cot fué toda una requisitoria contra la política de M. Laval, pero, salvo el apoyo del comunista, Gabriel Peri, que sostuvo que Francia ha «saboteado» la Liga, los demás banquillos permanecieron indiferentes a sus palabras.

Existe la impresión general de que el pueblo francés no quiere la guerra y que ni un solo ciudadano de la República arriesgará su vida en servicio del Negús.

El general Plutarco Elías Calles volvió en avión a México

Dice que está dispuesto a asumir la responsabilidad plena de todos sus actos

MEXICO, D. F., diciembre 13. (AP).—El general Plutarco Elías Calles, que se marchó de México, en medio de una tormenta de críticas y comentarios adversos a sus procedimientos, regresó hoy a los lares con la intención de «asumir la responsabilidad plena de sus actos. «Vino en avión. Había salido del país en el mes de junio pasado, debido a las dificultades y problemas que tuvo con el general Lázaro Cárdenas, Presidente actual.

Del avión, el general Calles se trasladó directamente a su casa situada en los suburbios. No ha querido referirse para nada a las acusaciones que se le han hecho en parte de la prensa de que él fuera el autor intelectual del asesinato del general Obregón.

Manifestó Calles al llegar que él había sido el responsable de los actos de su Gobierno en el terreno de lo internacional y lo nacional y de las orientaciones y rumbos de su régimen y que en cuanto al conflicto religioso sostuvo que fué provocado por «razones que son harto bien conocidas» y por «sus convicciones firmes y absolutas».

NOMBRADOS NUEVOS JEFES MILITARES EN EL BRASIL, POR EL PDTE. G. VARGAS

RIO, diciembre 13. (AP).—El Presidente Getulio Vargas, suscribió hoy un decreto haciendo especiales designaciones de jefes militares en reemplazo de los generales que han sido expulsados del ejército, por sospecharse de que se hallaran en connivencia con los participantes en la conjura roja. El general Manuel Rabello fué expulsado de los institutos armados.

BOLIVIA DECRETO ANOCHE UNIRSE A LAS SANCIONES

LA PAZ, diciembre 13. (AP).—El Ejecutivo dictó anoche un decreto por el cual Bolivia se unirá a las sanciones aprobadas contra Italia, anunciándose que además el Gobierno «cooperará en evitar que se viole el convenio».

UN PILOTO PERUANO HIZO UN VUELO DE AMISTAD DE LA CAPITAL A COLOMBIA

BOGOTA, diciembre 13. (AP).—Realizando un vuelo de «buena voluntad entre Perú y Colombia», llegó hoy a esta capital en avión el piloto peruano, Capitán Revoredo, el cual dijo que había realizado el viaje sin incidentes, encontrando sólo algunas dificultades en los Andes Ecuatorianos.

Condenan a muerte a un corresponsal por espía, en Rusia

El condenado participó en 1905 en la revolución contra el régimen zarista

Por Joseph W. Phillips
(Exclusivo Herald-Tribune)

MOSCU, diciembre 13. (Z.L)—Mikhailov, ciudadano soviético quien está empleado aquí por el International News Service, como corresponsal, acaba de ser sentenciado a muerte por la sección militar del Tribunal Supremo de la Unión Soviética, acusado de haber cometido un grave delito de espionaje.

Mikhailov, quien fué juzgado en sesión secreta demostró gran impasibilidad durante ella. Los detalles de las acusaciones y cargos contra él presentados no han sido hechos públicos.

Su esposa fué notificada inmediatamente y ya se ha presentado una petición invocando clemencia. De acuerdo con la ley el Presidente Mikhail I. Kalinin, debe de conceder o rechazar la clemencia pedida setenta y dos horas después de haberse dictado la sentencia.

Miwhailov, quien cuenta cincuenta y cinco años de edad, fué miembro del Partido Social-Democrático, con anterioridad a la revolución bolsheviqui. Tomó parte, en el año 1905, en el levantamiento contra el brutal régimen zarista.

Mikhailov, durante los últimos cinco años ha trabajado en Moscú, para varias organizaciones periodistas extranjeras además del Servicio Internacional de Noticias, propiedad de William R. Hearst. Era hasta ayer corresponsal de una agencia de noticias inglesa.

Los delegados americanos en Londres no ocultaron su desagrado ante la inesperada reunión anglo-japonesa

Se manifestó que dicha conversación había sido «muy franca, útil y cordial», si bien el Japón se mantiene firme en su demanda de que se le conceda paridad con Inglaterra y los Estados Unidos

LONDRES, diciembre 13. (AP.).—Los funcionarios británicos, realizando lo que algunos observadores consideran como un significativo e inesperado cambio de rumbo en relación con la Conferencia Naval, ha iniciado conferencias por separado con las delegaciones que asisten a la reunión internacional, comenzando con la nipona.

Esta etrevista por sorpresa se celebró en el Ministerio de Relaciones Exteriores en momentos en que la delegación amesicana se había trasladado al campo pr descansar.

En los centros autorizados se dice que los americanos no estaban enterados por anticipado de los acontecimientos, y se agrega que cuando llegaron a sus oídos noticias acerca de la entrevista con los japoneses, no pudieron reprimir «la desagradable sorpresa» que les causó.

Después de la entrevista entre los funcionarios británicos y japoneses, en los centros nipones se decía que la conversación había sido «muy franca, cordial y útil».

Con atenriodidad, el Japón, a pesar de la hostilidad de las diez delegaciones, mantuvo firmemente sus demandas de paridad naval, defendiendo la tesis de que esa es la única manera e que la seguridad esté garantizada para todas las naciones.

Se ha sabido autorizadamente en los círculos británicos esta noche que la conferencia anglo-japonesa es la primera de la serie que se efectuará entre las distintas delegaciones. Hasta ahora no se ha fijado la fecha de las próximas entrevistas.

La delegación japonesa, según se dice, espera entrevistarse con la americana en los primeros días de la semana próxima, posiblemente el lunes o martes.

Las autoridades británicas aseguraron esta noche que la Gran Bretaña no intenta volver a las conversaciones bilaterales como en las reuniones preliminares del año pasado.

Dícese que las sesiones regulares de la conferencia continuarán y que al propio tiempo se efectuarán las conversaciones bilaterales que tenen por objeto facilitar la labor de las sesiones formales.

En la reunión anglo-japonesa de esta noche tomaron parte, por los ingleses, el Vizconde Monsell, primer Lord del Almirantazgo; el Vicealmirante Sir Ernle Chatfield, jefe del Estado Mayor Naval; el Vicealmirante William James, el subsecretario de Estado Robert Leslie Graigie y Sir William W. Fisher, ex comandante en jefe de la flota del Mediterráneo.

Por los japoneses tomaron parte en dicha reunión el Almirante Osami Nagano, Matsuzo Nagai, el capitán Yashutaro Iwashita y Hidenari Terasaki.

El Vicealmirante Chatfield, según se dijo en centros bien informados después de la conferencia, explicó la oposición británica a las demandas japonesas en pro de la paridad expresando la ansiedad que siente el Gobierno por la situación europea que necesita, dijo, que una considerable porción de la flota británica permanezca en estas aguas.

Acceder a la paridad, dijo, significaría que la Gran Bretaña quedaría en condición de inferioridad en el Extremo Oriente, donde la Gran Bretaña tiene muy importantes intereses, situación que en manera alguna podía aceptarse.

Russell Thaw (a la izquierda), hijo de Harry K. y Evelyn Nesbitt Thaw, con su mecánico William Henry Klenkek, hijo, cuando los dos aterrizaron en Atlanta en viaje a las regiones polares antárticas para hacer entrega de un aeroplano destinado a la búsqueda de Lincoln Ellswort, explorador desaparecido Thaw se propone hacer entrega del avión y regresar en seguida

Colapso en el precio de la plata al cesar el Gobierno de Estados Unidos de efectuar compras en el exterior

En Bombay, el metal blanco experimentó una baja de cinco centavos por onza y en Montreal el descenso fué de 500 a 780 puntos. El tesoro americano se niega a dar explicaciones

Por W. A. LYON

(Exclusivo del Herald-Tribune)

NUEVA YORK, Dic. 13—Los principales mercados de plata del mundo han sido lanzados dentro del mayor estado de confusión, cuando el principal comprador de plata—el gobierno de los Estados Unidos—se negó a colocar sus acostumbrados pedidos.

En Londres estaban en venta de 20.000.000 a 25.000.000 onzas de plata, sin que se lograra hacer una sola transacción, mientras que en Montreal el precio de este metal bajó de 500 a 780 puntos, un centavo en New York, y alrededor de 5 centavos la onza en Bombay.

El lunes los mercados recibieron un aviso de lo que se avecinaba, pues en ese día Londres sólo logró fijar su precio después de una demora de dos horas y media, durante la cual se realizaron gestiones frenéticas para enterar a la Tesorería de la Unión Americana de la situación y persuadirla a que aumentara sus compras. Esta indicación de que Wáshington se disponía a cambiar su programa de adquisición de plata trajo por consecuencia un diluvio de ventas en el mercado de Londres, y por primera vez desde 1914, ese mercado no pudo establecer precio alguno sobre el cual pudiera comprarse el metal ofrecido en venta.

Es la costumbre de los negociantes en plata de esta ciudad basar el precio local de la plata para entrega inmediata sobre el precio de Londres. Cuando Londres estableció precio, el mercado neoyorquino se vió dentro de la mayor perplejidad, de la cual solo logró salir cuando surgieron unos cuantos pedidos, posiblemente de la Tesorería de la Unión Americana que fijaron el precio a 63¾ centavos por onza o séase un centavo más bajo que el precio del día anterior.

LA TESORERIA PERMANECE SILENTE

Los banqueros e intereses plateros en los principales mercados del mundo trataron afanosamente ayer de encontrar una explicación satisfactoria a la crisis actual. Desde luego se dirigieron a la Secretaría del Tesoro, como el comprador principal de este producto, para el esclarecimiento, pero el silencio de este departamento gubernamental sobre su política de plata, sólo fué interrumpido para que un vocero del Secretario Morgenthau dijera «que el gobierno continúa cumpliendo las estipulaciones de la ley de compra de plata».

Pero como ésta era una explicación que nada explicaba, la Bolsa local se vió obligada a llegar a una conclusión propia en cuanto a la razón por qué la Tesorería, después de haber comprado en un solo día (durante el mes de agosto) en Londres, 25.000.000 onzas de plata, súbitamente cambiaba sus tácticas de compra. La teora que salió a relucir en la Bolsa concuerda con los puntos de vista atribuidos al Senador Thomas, (autor de la ley de plata) de acuerdo con un despacho de Wáshington: «porque debemos ayudar a la Gran Bretaña a resolver los problemas de China a beneficio de la Gran Bretaña y en contra de nuestros intereses?».

PLATA CHINA EN EL MERCADO

Los expertos en plata de Wall Street han hecho ver que en las últimas semanas las autoridades de Hongkong y Nanking habían adoptado planes que requieren el desuso de la plata como sistema monetario. Ordenaron el recogimiento de toda plata para venderla en el extranjero con el objeto de utilizar el oro adquirido como un fondo para controlar el valor externo de su moneda.

Con la desmonetización de la plata por China, los únicos dos países del mundo que han quedado con deseos de adquirir plata son los Estados Unidos y Etiopía. Durante siglos China ha sido el mercado principal de la plata. Al retirarse del mercado como comprador potencial los Estados Unidos se vió frente a la tarea de absorber toda la plata del mundo.

Si Wáshington se muestra renuente a comprar toda la plata que se ofrece ahora a la venta, se narán más difíciles de realizar los nuevos planes monetarios de Nanking y Hongkong. Según informes de Londres hay en Shanghai actualmente prácticamo a ponerse en venta, 200.000.000 onzas de plata. La compra de cantidad tan enorme sería una operación de gran importancia aún para la Tesorería de la Unión Americana.

Sólo la Florida ha de intervenir en el caso Schoemaker

El Departamento de Justicia se negó a mediar, alegando que no tiene jurisdicción

TAMPA, Florida, Dic. 13. (AP.) El departamento de Justicia de los Estados Unidos se negó hoy a intervenir en la investigación acerca de la muerte de Joseph Schoemaker, organizador de los obreros sin trabajo de Tampa.

Joseph B. Keenan, Director General Interino de Justicia, anunció hoy en Washington que el departamento había declarado sin lugar la solicitud hecha por Norman Thos, jefe del Partido Socialista, pidiendo que se abriera una investigación por los agentes federales.

Keenan ha manifestado que el Gobierno federal no puede intervenir en ese asunto por falta de jurisdicción. La competencia en la depuración de las responsabilidades de la muerte de Schoemaker corresponde por entero a las autoridades de La Florida.

ACTUALIDAD INTERNACIONAL

SE ha exagerado la importancia de la actuación del jefe Radical Socialista francés Pierre M. Pierre Laval. La intervención de Cot en el Parlamento, que ha tenido calidad de interpelación no representa nada. Se habrá vertido que ni Herriot ni Daladier «los dos Eduardos», han participado en los debates, lo cual significa claramente que no desean pecar a contrapelo de la opinión pública. El pueblo frances no quiere la guerra, no desea complicaciones con Italia y juzga que el escándalo de Abisinia se ha producido en gran parte por la desaforada actuación de Sir Anthony Eden en Ginebra y por la precipitada movilización de la escuadra contra Italia. Una manifestación naval no se ordena sino para la guerra sin más preámbulos, de lo contrario sucede lo que ha sucedido a Inglaterra. Se esperaba, naturalmente, que ahora, como antes el francés, se lanzaría al ruedo por principios líricos, por razones nebulosas. Desdichadamente, estaba harto cercana la fecha del 20 de marzo, en que Francia remitía a Ginebra una nota protestando del rearme alemán, disgusto por el Führer el 17 de ese mismo mes y la actuación anterior de la Gran Bretaña en el caso de Austria, cuando la muerte del canciller Dollfuss.

— —

HERRIOT y Daladier están siguiendo marcha atrás precipitadamente, sabiendo que pierden fuerza política reclamando actuaciones que llevan a la lucha armada. Inglaterra, posiblemente, los conservadores consideran que más le un arreglo cualquiera con Italia que la merma de potencia en sus intereses. Ellos son los que hicieron crecer en Londres la influencia de Mussolini.

Lo extraño es que la Gran Bretaña se cuide ahora tanto de la opinión de la Unión Soviética cuando siempre ha tomado en desdén los pronunciamientos de Maxim Litvinoff.

— —

SE está tratando de producir artificialmente en Inglaterra un escándalo en torno a Sir Samuel Hoare. No creemos que el gobierno de Baldwin y el mismo Hoare sean ajenos a esta nueva intriga. En la presente sesión legislativa, el secretario de Relaciones Exteriores, por razón de ser una de las personas que mayor influencia han tenido en la redacción del Estatuto de la India, tenía que cumplir ciertas promesas y llenar determinados menesteres contraídos con el pueblo hindú. Su enfermedad diplomática obedecía a la necesidad de apartarse del ambiente y aún quizás al abandono de su actual empleo. Las responsabilidades de Hoare serían en todo caso del gobierno, porque el plan que aprobó con Laval fué sometido al ministerio que lo ratificó, haciendo la sola corrección de que la ciudad de Axum pasaría a estar bajo la protección de Abisinia y no de Italia. Hoare es todo un quijavelo, un intrigante. Su actuación en Rusia durante la Revolución Roja, señalando las orientaciones que iba a tener el problema (y en las cuales no erró), demuestra que como diplomático es malísimo. Tiene fama también de estudioso y no decir frase que no ha meditado cumplidamente. Pero sus actos están calculados para los efectos que se propone. ¿Cómo, pues, considerar que iba a cometer una enorme pifia en el conflicto entre Italia y Abisinia? Pero más, como se sabe, Baldwin es un hombre de los imprevistos, de los desenlaces inesperados.

— —

SE viene hablando de que el negús no aceptará el plan Laval-Hoare, como si él tuviera la potestad de aceptar o rechazar nada. El emperador de Abisinia, como títere de las potencias, y en caso de que le falte el apoyo de la Gran Bretaña, tendría que buscar en Francia o caer en las manos de Italia. Domina a los inquietos vasallos nacionales por la fuerza de su «guardia imperial» y los armamentos que las naciones europeas le venden. El error está en considerar a Etiopía como un país occidental, de instituciones adaptadas, olvidándose que es un conglomerado de razas e idiomas que apenas reconocen un vínculo político más bien personificado en el Negús nestoriano que en el emperador. Hay intereses que quieren representarlo como una nación libre y soberana, porque de esto depende el que los incautos compren bonos de una empresa que se beneficiará en más de 200.000.000 de dólares por la construcción de las presas del lago Tana. De ahí la intensa propaganda que se viene haciendo en el mundo entero.

— —

INGLATERRA ha prometido la independencia a Egipto, a oponerse a la restauración de la constitución de 1923. De proceder en promesa, han transcurrido doce años desde las que se refirieron al mártir Zaglul Bajá, y se cuenta desde que se insistía en la Cámara de los Comunes en que era cuestión de días nada más la retirada de las fuerzas británicas del Nilo. La situación es difícil. Egipto no ignora que Inglaterra conceptúa que el Sudán, la zona del Canal de Suez y el Nilo son considerados como puntos vitales de las defensas del imperio británico, pero así y todo quiere su independencia. ¿Y va a obtenerla fácilmente con unas cartas revueltas en el Cairo? La historia de Irlanda puede repetirse en el Mediterráneo oriental. ¡Lástima grande que el capitán Attlee no hable de Egipto en el Parlamento!

J. L. M.

M.E.C.D. 2016

DIARIO DE LA MARINA publica diariamente este suplemento en ROTOGRABADO que se entrega con la edición del periódico a los suscriptores por solo $1.20 al mes. SUSCRIBASE HOY: M. 7911 - M. 7912.

DIARIO DE LA MARINA

SUPLEMENTO DIARIO EN ROTOGRABADO, DE ACTUALIDAD MUNDIAL TELEFONO M-3775

LA HABANA, SABADO, 14 DE DICIEMBRE DE 1935

UNA INSTANTANEA importante: el doctor Edelman, después de tomar el juramento al nuevo Presidente de Cuba, doctor Barnet, le felicitó efusivamente, deseándole toda suerte de aciertos en su gestión (Foto D. M.)

ACOMPAÑADO por todos los Secretarios, nuestra cámara recogió el instante en que llegaba a Palacio el Dr. Barnet, para prestar el juramento de rigor como Presidente de la República. El nuevo primer Magistrado, lleva en su mano izquierda, escrito, el indicado documento que leyó momentos después ante el Tribunal Supremo, cuyo pleno se reunió en el Salón de Actos. Pueden verse al paso del Dr. Barnet los señores Verdeja, Menocal, Céspedes y M. M. Gómez (Foto D. M.)

UN DETALLE interesante del Salón de Recepciones de Palacio, es este en que puede verse la cantidad de público. Diplomáticos, autoridades militares y civiles, altos empleados, periodistas y los repórters gráficos de los periódicos, pueden apreciarse en esta magnífica instantánea de nuestro servicio (Foto D. M.)

DESPUES del solemne juramento, el nuevo Presidente de la República, doctor Barnet, tuvo que salir al balón de Palacio, desde donde correspondió a los aplausos del público. A su lado, el coronel Batista; y tras del doctor Barnet, sus ayudantes (Foto D. M.)

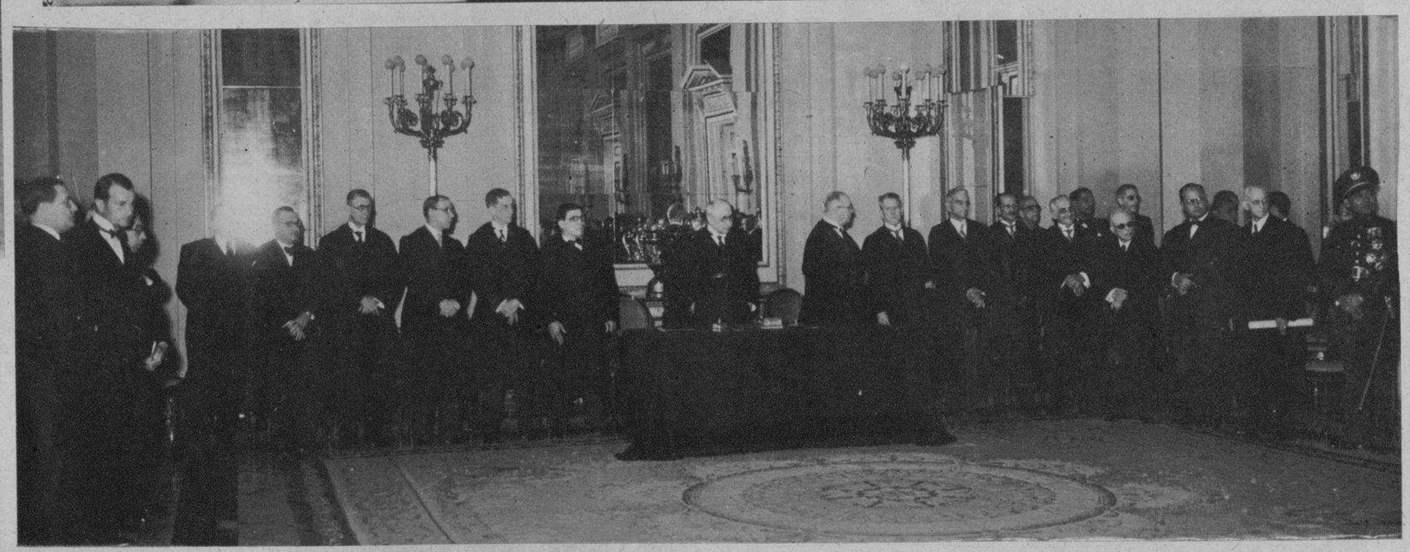

MOMENTO SOLEMNE DE ayer en Palacio. Este es el aspecto del Salón de Actos de Palacio, donde ayer juró como Presidente provisional de Cuba el doctor José A. Barnet. Al fondo, el doctor Edelman, Presidente del Tribunal Supremo de la nación, quien, asistido por todos los magistrados, tomó el aludido juramento. A los lados pueden verse distinguidas figuras de la diplomacia, a los Secretarios y al coronel Fulgencio Batista (Foto D. M.)

DESPUES de la jura del nuevo Presidente de la República, el del Tribunal Supremo doctor Edelman abandona Palacio (Foto D. M.)

EL COLEGIO Electoral, integrado por los Secretarios de Despacho y los señores que componen el Consejo de Estado, reunido anteanoche, designó al doctor José A. Barnet para la Presidencia interina de Cuba. He aquí a los indicados señores, momentos antes de empezar la votación, en el Salón del Consejo de Secretarios de Palacio (Foto D. M.)

M.E.C.D. 2016

SANCTI SPIRITUS, CIUDAD HISTORICA Y COMERCIA

VISTA PARCIAL del gran Restaurant "La Industria", frente al Parque Serafín Sánchez. Café cantina, dulcería y lunch. Teléfono 43. Sancti Spiritus

LA FRANCIA, ropa, sastrería y novedades, de Rivacoba y Hno. Sucesores de Gaspar Rivacoba. Independencia 43

SR. D. GALO Rivacoba, Gerente

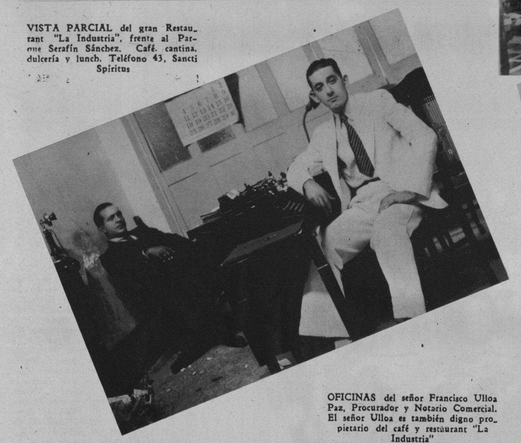

OFICINAS del señor Francisco Ulloa Paz, Procurador y Notario Comercial. El señor Ulloa es también digno propietario del café y restaurant "La Industria"

GRUPO de niños del colegio academia "Remington" de Sancti Spíritus

EL AGUILA, ferretería, loza y pinturas de Jaime Casadevall sita en Independencia 51, Sancti Spíritus. Agencia exclusiva de las pinturas "El Condor"

SR. D. JAIME Casadevall, Gerente de "El Aguila"

Sr. CONRADO Rubi Pons, digno director de la Academia "Remington" y culto profesor de la juventud espirituana

GRAN ACADEMIA "Remington", de expertos profesores, especializados en materias mercantiles. Clases diurnas y nocturnas para jóvenes de ambos sexos, e internado en el edificio de pupilaje del colegio, con todos los adelantos modernos. Director: Sr. Conrado Rubi Pons

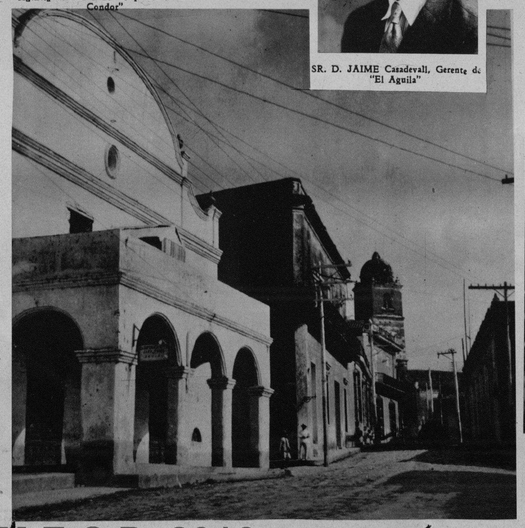

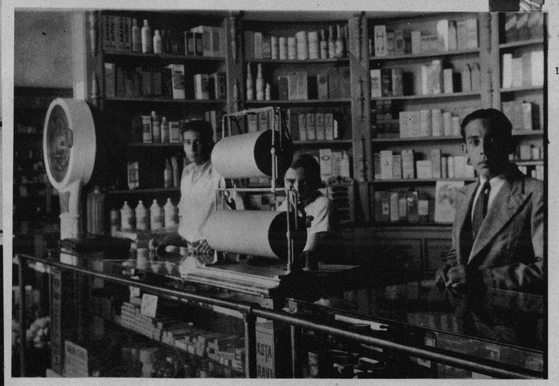

CALLE DEL PUENTE en la que se observa el Teatro Municipal, construido en 1839, el Palacio de D. Roque de Lara, ahora de la familia del Valle Grau, y al fondo la torre de la Iglesia Mayor, construida hace 260 años

FARMACIA de la Vda. e Hijos del doctor Domingo C. Ramos, S. en C., Calle Valle No. 28, Cabaiguán

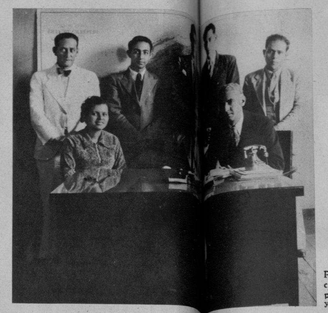

El ALCALDE de Sancti Spíritus, señor [illegible] Pérez, en compañía de nuestro compañero Sr. López Fer[illegible] sonal del Municipio

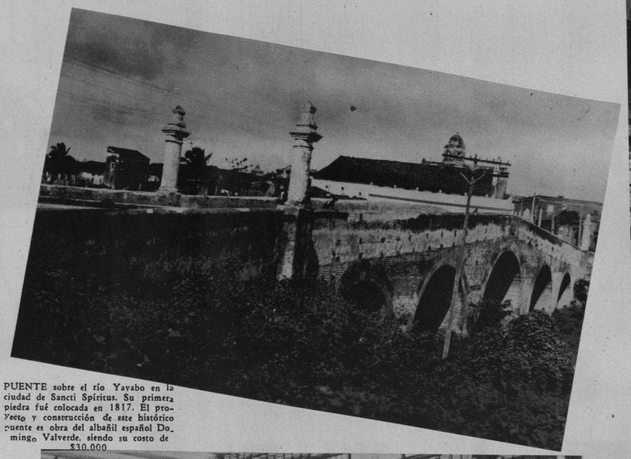

PUENTE sobre el río Yayabo en la ciudad de Sancti Spíritus. Su primera piedra fué colocada en 1817. El proyecto y construcción de este histórico puente es obra del albañil español Domingo Valverde, siendo su costo de $30.000

DECLARACIONES DEL SR. LAZARO [illegible]LTO Y POPULAR ALCALDE DE SAN[illegible]

Por ARMANDO LOPEZ [illegible]

En nuestro trabajo de hoy, nos limi[illegible]nte a informar a los lectores del DIARIO DE LA MARINA [illegible]ima que hemos recibido en Sancti Spíritus, cuna de grandes [illegible] modelo; pero muy particularmente nuestra visita al Ayuntam[illegible] pues, al señor Alcalde, el uso de la palabra:

"Por temperamento siempre he sido [illegible]ste de reclamos. Entiendo que el mejor homenaje que se pued[illegible] gobernante, es el amor de su pueblo y el fallo imperecedero de la [illegible] a través del tiempo se ha examinado serenamente su actuación.

"En el orden político, desde el cargo [illegible] desempeño y al que fuí exaltado por el apoyo unánime de las [illegible]uerzas de este Término, no abrazo ninguna tendencia partidarista [illegible], no aliento otra aspiración futura que la de entregar la Alcal[illegible]cargo que resulte elegido por el pueblo. Como humano que siente y [illegible] mis ideas y simpatías políticas, pero desde el cargo que ostento [illegible] en el caso de exteriorizar esas ideas, porque el alto concepto [illegible] mi condición de gobernante provisional traído a este pueblo [illegible]ión y como antes dije, por la petición de las clases representativas [illegible], me colocan en la obligación de atender y garantizar el libre [illegible] de todas las tendencias con respeto absoluto para cuantos en [illegible] quisiera nunca perder la confianza de los que idieron mi despacho no he querido luchar políticamente desde este cargo.

"Cuando me retire de este puesto, tr[illegible]ción de haber dotado a Sancti Spíritus de algunos servicios impor[illegible] la creación de una Farmacia Municipal para uso de los enferm[illegible] Clínica Dental Municipal que está realizando una magnífica [illegible] de una plaza de Comadrona Municipal; la apertura y pavim[illegible] Avenida de "Marcos García", que fué siempre anhelo progresista [illegible] el bacheo y reconstrucción de numerosas calles de esta Ca[illegible] de los barrios rurales; la reparación de los caminos vecinales: la [illegible]mbrado público para poblados rurales extremos como son Ven[illegible]tera y, por último, lo que considero mi gestión máxima: la obtenci[illegible]00 pesos para la construcción de la carretera que desde esta ciudad [illegible] Trinidad. Ya esta obra se puede decir que es una realidad po[illegible]bajos han comenzado por Trinidad y muy en breve comenzarán [illegible] Sancti Spíritus".

DR. JOSE CABARGA, Gerente

INTERIOR de la Farmacia de Cabarga y Martínez, sita en la calle de Independencia 76. En esta acreditada casa se prepara la famosa "Pomada Comat", que cura todas las afecciones de la piel

SR. MANUEL MARTINEZ Piernas, Gerente

LA VIZCAINA, importadores de ferretería en general de Gregorio Amézaga, fundada en el año 1875. Agente de las pinturas "Sherwin Williams Co."

SR. D. GREGORIO Amézaga, Gerente

OFICINAS y "Stock" de la Farmacia Cabarga y Martínez

HOTEL PLAZA, el preferido de los viajantes y personas de gusto refinado. Situado en el mejor sitio de la ciudad. Por su frente pasan todos los vehículos que entran en la población. Comida excelente, seriedad, servicio esmerado, economía. Independencia 52, frente al Parque Serafín Sánchez. Teléfono 83. Sancti Spíritus

D. JESUS SOLIS, propietario del Hotel Plaza

SR. D. AGAPITO ROIZ, Gerente

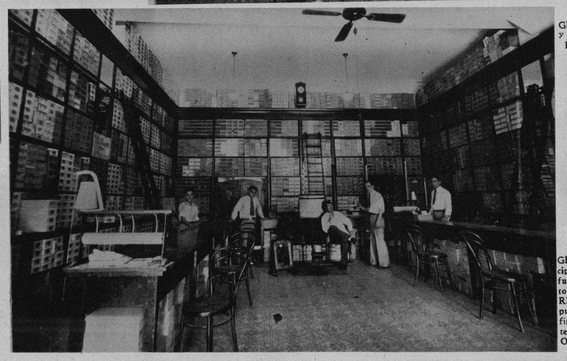

GRAN TOSTADERO de Café y Molino de Maíz, de Callejo y Roiz. Hernández Leal No. 2. Cabaiguán

GRAN PELETERIA "La Principal", de Román García Sainz, fundada en el 1873, y suscriptores del DIARIO DE LA MARINA desde que abrieron sus puertas. Especialidad en calzado fino para señoras y niños. Agentes del afamado calzado Walk-Over. Independencia 54. Vistola

LA REPUBLICA, de Carlos Alonso. Ro[illegible] sombrerería. Independencia [illegible]

[illegible] perfumería, sastrería y [illegible] Spíritus

SR. D. CARLOS ALONSO, Gerente

DEPOSITO DE PIELES de "La Ba[illegible] fábrica de curtidos y artículos de zapatería y talabartería en general de [illegible]. Independencia 49. S. S.

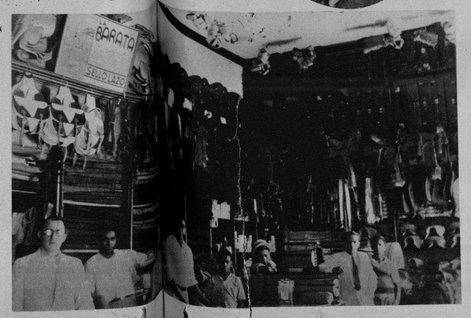

D. EULOGIO CRESPO Guerra, prestigioso comerciante banquero, dueño del acreditado establecimiento "Las Islas Canarias", de Cabaiguán. En su oportunidad daremos a conocer desde estas columnas la interesante biografía con ilustraciones fotográficas del señor Crespo Guerra, notable patriota canario

EULOGIO CRESPO GUERRA
Comerciante-Banquero — Establecido en 1911
CABAIGUAN - CUBA
Operaciones de banca en general
Especialidad en el cambio de libranzas y checks sobre cualquier plaza.
Giros por cable y a la vista sobre España, Islas Canarias y Baleares, dando siempre el mejor tipo en pesetas.

CLINICA MEDICO-QUIRURGICA
"LOS ANGELES"
Director: Dr. Santiago Echemendía García
Martí No. 4 Sancti-Spíritus Tel. 99
Cuartos Desde $2.50 en Adelante
Cirujanos: Dres. Manuel Orizondo y Santiago Echemendía.

M.E.C.D. 2016

GRAN AGLOMERACION de público y automóviles que casi paralizaron el tráfico, se congregó en los alrededores de Palacio, con motivo de la jura del nuevo Presidente de la República, doctor Barnet (Foto D. M.)

AL ACTO SOLEMNE de la jura del nuevo Presidente de Cuba, doctor José A. Barnet, concurrieron los jefes del Ejército, de la Marina y la Policía, a quienes acompañan sus ayudantes (Foto D. M.)

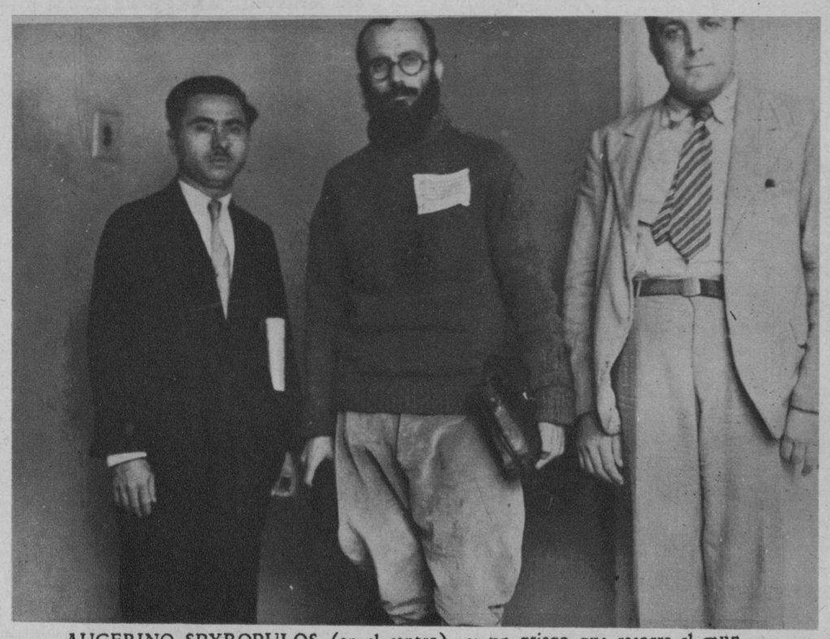

AUGERINO SPYROPULOS (en el centro), es un griego que recorre el mundo. Salió de Atenas en enero de 1930, para Port Said; pasó al Sudán, recorrió toda Africa (hasta el lago Tanganica), con Etiopía; después fué al Japón, y a la Manchuria; de aquí a Colombo, a Madagascar y Rusia, por donde penetró en Europa. Desde Cardiff (Inglaterra) fué a Pernambuco (Brasil), internándose en el Estado de Minas Geraes, donde los indios hiciéronle prisionero. Recorriendo parte de América del Sur, llegó a Cuba, donde se halla hace un mes. Spyropulos permanecerá unos días en Cuba, y piensa regresar a Europa. Visitó nuestra redacción en unión de dos de sus paisanos residentes en Cuba (F. D.)

DISTINTAS PERSONALIDADES políticas asistieron a la jura del nuevo Presidente de Cuba, doctor Barnet. De éstas, nuestra foto exhibe a los señores Menocal, Céspedes y M. M. Gómez. En primer término, el Ing. Sr. Cadenas (Foto D. M.)

NICOLAS Y ALBERTO Rivero, hijos de nuestro Director, son dos de los alumnos del Conservatorio "La Milagrosa", que concurrieron a los exámenes llevados a cabo recientemente en la prestigiosa institución musical. Ambos alumnos poseen condiciones excepcionales para el Arte; y posaron, después de sus exámenes, con su director el señor José Valls (Foto D. M.)

NUESTRA FOTO da una idea de la importancia del Conservatorio "La Milagrosa", por el número de alumnos examinados recientemente. El brillante acto de los exámenes llevados a cabo constituyó un triunfo más del Conservatorio que dirige el señor José Valls (F. D. M.)

RECIENTEMENTE se celebraron los exámenes en el Conservatorio de Música "La Milagrosa". El Jurado se compuso por los siguientes señores: Presidente, el laureado maestro Rafael Pastor; director y subdirector del Conservatorio, señor José Valls y Margarita Pérez Picó de Valls; Emilio Reinoso, Director de la Banda Municipal; Francisco Sauri, Armando Molina y Angelita Canales de Blanco. Los exámenes constituyeron un acontecimiento artístico (Foto D. M.)

UNO DE LOS MEJORES caballos del Oriental Park, es este, Cousin George, que aparece montado por O. Pernia (Foto D. M.)

DOS HERMANOS que se distinguen en Oriental Park. Son: Fernando Fernández y J. A. Fernández, que en los tracks americanos son ganadores consistentes (Foto D. M.)

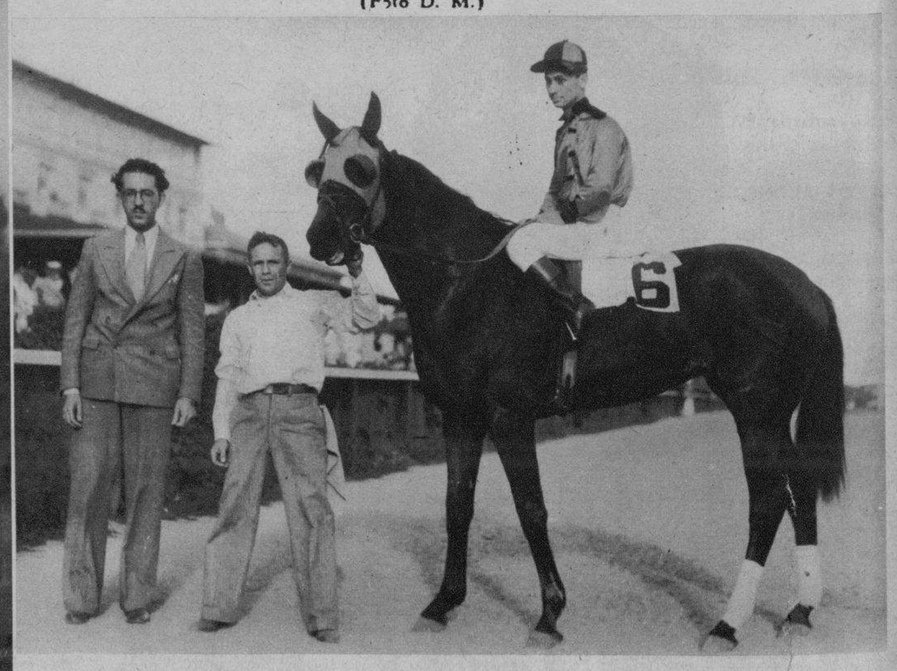

UNA DE LAS BELLAS estampas, entre los caballos que admira el público del Jockey Club, es Seminole Queen, que (en la foto) monta F. Fernández. A su lado aparece su propietario, señor E. Durán (Foto D. M.)

Telas Inglesas
"BELWARP"
"PETRONIO"
"FAVORITA"
PIDANLAS A SU SASTRE
Sobrinos de Nazábal
Importadores de PAÑOS
Muralla 70
Teléfono M-1928 • Habana.
Anuncios "VICTORIA" X-1139

DINERO del 1 al 5% Con garantía de joyas "LA IDEAL" Neptuno e Industria

M.P.C.D. 2016