1ª SECCION

SERVICIO DE ASSOCIATED PRESS. Esta queda autorizada para usar nuestro servicio y noticias de información.

HILO DIRECTO CON NUEVA YORK

DIARIO DE LA MARINA

El DIARIO DE LA MARINA es el periódico más antiguo de Cuba. Fué fundado en el año mil ochocientos treinta y dos.

SERVICIOS ESPECIALES DE ESPAÑA

1ª SECCION

AÑO CIENTO TRES.—NUM. 291. ACOGIDO A LA FRANQUICIA POSTAL LA HABANA, SABADO, 7 DE DICIEMBRE DE 1935.—SANTOS AMBROSIO Y POLICARPO. TIEMPO PARA HOY: BUENO. PRECIO: 5 CENTAVOS

EL INFORME DODDS OFRECE LA FORMULA PARA CUMPLIR EL FALLO

(VEASE TEXTO INTEGRO EN LA PAGINA ONCE)

FUE MODIFICADO POR EL CONSEJO DE SECRETARIOS EL PROYECTO DE LEY

LOS ARTICULOS ENMENDADOS SON TRES; LOS CINCO RESTANTES NO HAN SIDO TOCADOS PARA NADA

El Consejo de Estado aprobó la totalidad del proyecto, con el voto en contra de Desvernine. Señaladas para el 10 de Enero las elecciones. El proycto irá hoy a la Gaceta

Según había anunciado el DIARIO DE LA MARINA, ayer viernes recibió el Presidente de la República el dictamen emitido por el profesor Mr. Harold W. Dodds en el problema político surgido por virtud del fallo del Tribunal Superior Electoral y el Alegato impugnador de los tres Partidos de la Coalición.

A las una y cuarenta minutos de la tarde llegaron a Palacio portando un sobre conteniendo el aludido documento los doctores José I. Rivero y Oscar Zayas, que han venido actuando como mediadores en la cuestión planteada y a cuya sugerencia debióse la invitación por el Gobierno, para proponer una fórmula electoral que resolviese el conflicto, del presidente de la Universidad de Princeton, Mr. Harold W. Dodds.

Hecha entrega al Jefe del Estado por los doctores Zayas y Rivero, del informe, éste dió cuenta con el mismo al Consejo de Secretarios, que se encontraba reunido en sesión ordinaria.

El Consejo procedió a aprobar el dictamen, pero introduciéndole algunas modificaciones.

LAS ELECCIONES EL 10 DE ENERO.—Entre las proposiciones que formula Mr. Dodds se encuentra la de la celebración de las elecciones el día 10 de enero de 1936, siendo aprobada por el Consejo.

Como se recordará, el DIARIO anunció los comicios para el 12 del propio mes, atendiendo a que la zafra deberá comenzar el día 15.

SE DESPIDE MR. DODDS.— A las once y diez minutos de la mañana concurrió a Palacio Mr. Dodds, a despedirse del Presidente Mendieta—según dijo el DIARIO, por tener que embarcarse a las tres, para su país, en el avión correo regular.

UN OBSEQUIO.—A las dos de la tarde salió de Palacio rumbo al aeropuerto el Jefe de la Casa Militar, comandante Franco Granero, despidiendo a Mr. Dodds en nombre del Presidente de la República.

El comandante Franco hizo entrega al profesor norteamericano de una hermosa caja de tabacos, obsequio del Jefe del Estado.

MODIFICACIONES AL PROYECTO DE LEY PROPUESTO POR EL EXPERTO DODDS.—Según se dice al comienzo de la presente información el Consejo de Secretarios, al aprobar el dictamen del prof. Dodds, introdujo importantes modificaciones al dictamen, en aquella parte del proyecto de ley cuya adopción recomienda.

En el texto del informe dado a la prensa para su publicidad no aparecen las reformas acordadas por el Consejo.

Pero anoche, a última hora fueron facilitadas en Palacio las enmiendas que sufrieron los artículos tercero, sexto y octavo.

El artículo quinto, que reproducimos seguidamente, aparece redactado en forma breve4

En la nota que dió anoche Palacio se incluyó el referido artículo V, que dice así:

«Se concede un término de cinco días a partir de la promulgación de este Decreto Ley para que todo candidato postulado por un partido político para cargos municipales, provinciales o nacionales, puedan presentar al Presidente de los Comités Ejecutivos correspondientes la renuncia de su postulación. La mayoría de los miembros del Comité Ejecutivo presentara un certificado suplementario de candidatura cubriendo la vacante. La firma de los miembros del Comité Ejecutivo que suscriba el certificado suplementario de candidatura será autenticada por Notario Público. Las Juntas Provinciales Electorales procederán a admitir inmediatamente los certificados suplemenarios de candidaturas que se les presenten en que se haga constar como motivo la renuncia del candidato, ordenando su inserción en la boleta electoral».

El artículo 111 quedó enmendado en su párrafo segundo. En lo adelante el expresado artículo se entenderá redactado, totalmente, así:

Artículo 111.—Si en la reunión de candidatos a compromisarios se cambiase la postulación de candidatos presidenciales y vice-presidenciales hecha por la asamblea nacional, con vista de esas nuevas postulaciones se harán nuevos certificados de candidatura suscritos de acuerdo con lo dispuesto en el artículo 109 del Código Electoral; los que deberán presentarse a las respectivas Juntas Provinciales dentro de los tres días siguientes de celebrarse la reunión de candidatos a compromisarios.

A ese efecto de la reunión de candidatos a compromisarios se levantará acta, y el Secretario que designe dicha reunión expedirá las certificaciones necesarias. El nuevo certificado de candidatura será declarado válido por las Juntas Provinciales sin ulterior recurso.

Para tomar acuerdos en los casos previstos en este artículo será necesario por lo menos el voto de una mayoría de los presentes».

Los artículos cuarto y quinto tampoco fueron alterados por el Consejo de Secretarios. En cambio el artículo VI quedó redactado y aprobado en la siguiente forma:

«Artículo VI.—No se dará recurso alguno contra las reuniones que, a virtud de este decreto ley celebren los candidatos para los cargos de compromisarios presidenciales y vice-presidenciales, ni contra los acuerdos que tomen ni tampoco contra los acuerdos de las Juntas Provinciales que se adopten en cumplimiento de lo dispuesto en los preceptos anteriores».

El artículo VII no fué modificado.

El artículo VIII y último se redactó de este modo:

«Artículo VIII.—Este decreto ley entrará en vigor desde su publicación en la Gaceta Oficial, con efecto retroactivo, derogándose todas las leyes, decretos o cualesquiera otras disposiciones legales que se opongan a su cumplimiento».

CONVOCADO EL CONSEJO DE ESTADO. — Una vez aprobado el proyecto de Mr. Dodds con algunas modificaciones por el Consejo de Secretarios, se convocó inmediatamente a sesión extraordinaria al Consejo de Estado, que se reunió en la residencia del doctor Pablo Desvernine, presidente de dicho organismo, que se encuentra enfermo.

Asistieron a la misma todos los consejeros en activo, a saber: Rafael María Angulo; Manuel Jiménez Lanier; Augusto Muxó; Juan J. Remos; Alvarez Arcos; Estanislao Cartañá, y Antonio María Moleón.

SE DISCUTE EL PROYECTO APROBADO POR EL CONSEJO DE SECRETARIOS. — Inmediatamente después de abrirse la sesión, que tuvo que celebrarse a puertas cerradas por encontrarse el doctor Desvernine bajo los efectos de un ataque gripal, se dió por comenzado el debate sobre el proyecto de decreto-ley propuesto en el dictamen del profesor Harold Willis Dodds, con las modificaciones introducidas por el Consejo de Secretarios.

Se analizó desde distintos puntos de vista especialmente en su aspecto constitucional y en definitiva se aprobó la totalidad del proyecto en la forma en que procedía del Consejo de Secretarios con el voto en contra del doctor Pablo Desvernine y la abstención del doctor Rafael María Angulo que propuso que se pospusiera la discusión de dicho asunto..

HOY SE VOLVERA A REUNIR A LAS TRES. — A las doce y media de la madrugada cuando se iba a entrar en la discusión del articulado, se determinó suspender la sesión para continuarla a las tres de la tarde de hoy, a fin de que los consejeros pudieran estudiar cuidadosamente los distintos incisos del mismo.

DE APROBARLO TAL COMO ESTA PASARA A LA GACETA. — De aprobar el Consejo de Estado el articulado del proyecto de decreto ley tal como viene del Consejo de Secretarios, éste será inmediatamente remitido a la Gaceta de la República, para su inserción en la misma.

En caso contrario habrá de volver de nuevo al Consejo de Secretarios para que discuta las modificaciones que se le introduzcan.

NOMBRARAN AL GRAL. KAI-SHEK DICTADOR CHINO

Los jefes japoneses irritados contra China. Se pronostica un «incidente manufacturado»

NANKIN, diciembse 7. (Sábado). (AP).—El anuncio de que es inminente el nombramiento del generalísimo Chiang Kai-Shek para el cargo de presidente del Yuan ejecutivo de China, se interpreta por los observadores en el sentido de que echará sobre sus hombros las responsabilidades de un dictador.

CHIANG KAI-SHEK

La agencia Rengó decía ayer, que el Gobierno esperaba nombrar a Chiang dictador militar de la República china, cargo que ha dejado vacante el Primer Ministro, Wang Ching-Wei.

Wang dimitió el cargo de presidente del Yuan el domingo, diciendo que se encuentra todavía muy débil a consecuencia de las heridas que le infligió su agresor.

El generalísimo Chiang, según se cree, será designado también vicepresidente de los más fuertes comités del Kuomintang, y continuará como presidente de la Comisión de Asuntos Militares.

Aunque en los círculos del Ministerio de Relaciones Exteriores se nota cierta satisfacción con motivo de las declaraciones que hizo el Secretario de Estado, Hull, en Washington el jueves y también con las manifestaciones del Secretario de Estado británico, Sir Samuel Hoare, en la Cámara de los Comunes, un representante del Gobierno de Nankin aseguró que las negociaciones en el norte de China para el arreglo de la cuestión autonómica han empeorado.

Los jefes militares japoneses, agregó, están encolerizados porque el Gobierno Central de China ha consolidado su posición.

Es inminente, dijo, un «incidente manufacturado».

UN COCKTAIL DEL "DIARIO" A 24 REINAS

Será servido en los salones de nuestra Redacción, mañana, a las 10. Otros actos en su honor

Mañana domingo a las 10 a. m., el DIARIO DE LA MARINA ofrecerá un cocktail de honor a las 24 Reinas de Belleza que llegarán hoy por la mañana, a bordo del Florida, con los demás Convencionistas del Internacional Radio Club, que vienen a celebrar en nuestra ciudad durante los días 8 al 12 del presente mes la Sexta Convención Anual

Las distinguidas señoritas que forman tan bello conjunto serán también obsequiadas, gentilmente, con un ramo de flores, posando después para una página especial en Rotograbado que brindará a sus lectores este periódico.

6 AEROPLANOS ITALOS HAN BOMBARDEADO EL POBLADO DE GOMDAR

ADDIS ABEBA, diciembre 6.—(AP) —Un comunicado etiópico dice hoy que seis aeroplanos italianos bombardearon a Gondar con bombas incendiarias. Cuatro mujeres y dos niños resultaron muertos y muchas casas fueron destruidas por el fuego».

Gondar está cerca del Lago Tana, región de vital interés para los ingleses porque en ella nacen los manantiales que dan vida a los ríos del Sudán. Una columna etiópica fué bombardeada cerca de Gondar ayer y los italianos dicen que este ataque convirtió el avance etiópico en una retirada.

SE CREE EN MADRID QUE HOY DIMITIRA EL GOBIERNO DE CHAPAPRIETA

UN DIARIO DICE QUE LERROUX ANUNCIARA EN EL CONGRESO SU RETIRADA DE LA VIDA PUBLICA

Los observadores estiman como probable la presentación de la renuncia después de la sesión cameral de hoy. Se cree inevitable la disolución de las actuales Cortes

MADRID, diciembre 6. AP.—La caída del gobierno de Joaquín Chapaprieta parece cosa de horas más bien que de días, pues el bloque gubernamental que lo ha venido apoyando está a punto de dividirse en cualquier momento.

El periódico «Ya» dice esta noche que la crisis «es probable que ocurra en cualquier momento después que se debata mañana en el Congreso el asunto Nombela».

Agrega que es posible que Chapaprieta sea derrumbado así que plantee la cuestión de confianza.

«La Voz» dedica considerable espacio a hacer comentarios acerca de los supuestos planes que abriga el señor Lerroux de defender su integridad en la sesión de mañana, pronunciando un discurso en el cual anunciará que se retira definitivamente de la vida pública.

Tal anuncio sería, según el periódico, la señal para la ruptura del bloque gubernamental, pues solamente la influencia de Lerroux ha podido hacer que los radicales siguieran prestando su ayuda al gobierno del señor Chapaprieta.

Los observadores creen posible que Chapaprieta presente la dimisión después de la sesión del Congreso de mañana con el fin de que Alcalá Zamora comience inmediatamente las consultas.

Nadie se aventura a hacer predicciones acerca del nuevo gobierno que se forme; pero es general la creencia de que la disolución de Cortes es inevitable.

1896,-7 de Diciembre,-1935

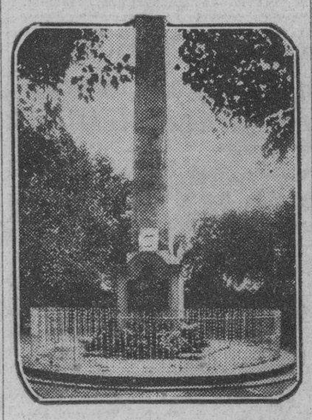

Miles de ciudadanos, de esos que todavía guardan un lugar en su corazón para los símbolos de la patria y las glorias nacionales, concurrirán hoy en peregrinación al lugar donde cayeron dos de los paladines más esforzados de nuestra liberación, al sitio donde reposan sus restos o al mismo corazón de la Habana, donde se levanta, frente al mar, la estatua ecuestre del Titán, y allí junto al monumento y a la palma de San Pedro, al obelisco del Cacahual y a los mármoles y bronces del Parque Maceo, recordarán la grandeza de aquel Lugarteniente del Ejército Libertador y su joven ayudante, Panchito Gómez Toro y la de toda aquella legión de hombres puros y valerosos que todo lo dieron en aras de la República de que disfrutamos hoy, y harán acto de contricción por sus culpas, que tanto se peca por acción como por omisión, y jurarán poner todos sus esfuerzos a contribución por una Cuba mejor, por una Cuba digna de toda la pléyade gloriosa de nuestros héroes y nuestros mártires.

EXIJA el SUPLEMENTO en ROTOGRABADO con esta EDICION

UN OPERADOR DE RADIO DE SANTIAGO DE CUBA ASESINADO AYER A BALAZOS POR UN MENSAJERO

ESTE HABIA ANUNCIADO QUE LE DARIA MUERTE AL QUE PIDIERA SU TRASLADO O LO CESANTEARA

La víctima era un hombre serio y honrado. El matador fué expulsado del Ejército por su mala conducta. Era, además, camorrista y pendenciero. Salvado de milagro

SANTIAGO DE CUBA, Diciembre 6 DIARIO, Habana.—Mientras prestaba servicio como jefe de la estación de radio del Gobierno, fué asesinado esta noche, Francisco Blanco Cruz, de 25 años de edad y vecino de la Calzada de Bélgica, por el mensajero de ese departamento nombrado Margarito Benjamín Gil, de 20 años de edad y vecino del barrio Sueño. El agresor utilizó un revólver, con el que le hizo cuatro disparos. La víctima había formado un expediente a dicho mensajero, por que éste no realizama debidamente su trabajo.

Gil ha pertenecido al Ejército, del que salió por su mala conducta. Siempre se mostraba agresivo, y en cierta ocasión dijo que si su jefe lo trasladaba le daría muerte. El radiotelegrafista Pedro Arredondo, que se halleba en el lugar del hecho, salió ileso milagrosamente. Esta tragedia ha producido profunda indignación en toda la ciudad, pues la víctima era un joven por todos conceptos distinguido.

El juez, Dr. Vallín, constituyóse en el lugar del hecho, en el que también hicieron acto de presencia el Jefe de la Policía, comandante Larrea y el Supervisor, teniente Angel Pino. El matador de Francisco Blanco Cruz ha ingresado en el vivac.

APARECIO AHORCADO UN ASESINO

En el barrio Cuneira apareció colgado de un árbol, Eugenio Casero, matador de Manuel Duverger. Las autoridades han comprobado que dicho individuo mató a un hijo de la víctima, nombrado Conrado —de 9 años de edad— y después asesinó a Manuel, dándole once puñaladas. El capitán Matos Brito, que tuvo noticias del hallazgo aludido, inició las correspondientes diligencias. — García, Corresponsal.

REGRESA A EE. UU. EL EXPERTO EN ACUEDUCTOS

En la mañana de ayer embarcó rumbo al Norte el Ingeniero americano Dr. E. H. Magoon, que vino invitado por las autoridades cubanas como experto en Acueductos. A despedir al Ingeniero Magoon acudieron al muelle del Arsenal, el doctor Jorge Alfredo Belt, en representación del Alcalde de la Habana; el doctor Alfredo Domínguez; el doctor Ernesto Trelles, Químico del Acueducto de Albear; el doctor Guillermo Lage, del Instituto Finlay y el doctor López del Valle.

NUEVE AVIONES ITALIANOS LANZARON CERCA DE MIL BOMBAS SOBRE DESSYE

Anuncian los etíopes que algunos de los explosivos cayeron sobre el hospital americano y la Cruz Roja

Durante el furioso bombardeo mueren mujeres y niños. El Emperador con una ametralladora, hizo fuego sobre los aviones. Un corresponsal de la Agencia Havas está herido

EN EL CUARTEL IMPERIAL ETIOPICO EN DESSYE, Etiopía, diciembre 6. (AP).—Una flotilla de plateados aeroplanos militares italianos dejó caer una lluvia de bombas, sembrando la muerte y el horror en este cuartel general del Emperador Haile Selassié, hoy. Los aparatos italianos dejaron en las calles una docena de muertos y cerca de doscientos heridos y sus bombas alcanzaron al Hospital americano, las tiendas de campaña de la Cruz Roja y el Palacio imperial.

Apoderándose de una ametralladora, el valeroso Rey de los Reyes dió el ejemplo a sus súbditos mientras mujeres y niños caían dando alaridos en las calles, víctima de la metralla italiana. El Emperador lanzó un surtidor de plomo a los cielos y más tarde fué hallado, ileso, en el viejo consulado italiano.

Nueve poderosos trimotores, cuya ametralladoras no cesaron de atacar la población, dejaron caer más de mil bombas durante los diecisiete minutos que duró el asalto.

(Horas más tarde el Emperador de Etiopía despachó una enérgica protesta a la Liga de las Naciones. En su nota, que se publicó en Ginebra, el Negús, asegura: «Nosotros hemos comprobado la muerte de una mujer y dos niños. El Hospital americano de Dessye, que tiene en lugar visible los signos de la Cruz Roja, ha recibido serias averías». Desde Addis Abeba la agencia de noticias Reuter, informa que circulan rumos según los cuales hubo 400 muertos en un violento combate ocurrido en la región de Dolo, cerca de Makalé, donde las líneas del frente italiano del Norte de Etiopía están situadas).

Apareciendo en el horizonte, los aparatos fascistas sembraron el pánico en la población de Dessye a las ocho de la mañana en punto.

El corresponsal de la Associated Press, ha visto mujeres y niños entre los muertos y los heridos.

Un ala del edificio del hospital adventista americano ha quedado completamente destruída. El Palacio del Emperador cerca del cual cayeron una cien bombas también ha recibido daños.

La señorita Petra Hovig, enfermera noruega, sufrió la fractura de una pierna; El comandante belga G. A. Tiefraipont, está herido. Georges Goyon, corresponsal de la agencia francesa Havas, recibió un tiro en la rodilla y está gravemente herido.

Con gran presencia de ánimo, el director del Hospital americano ordenó la evacuación del edificio minutos antes de que comenzara el raid aéreo, pero las bombas italianas sembraron la confusión en las camas, el instrumental quirúrgico, las mesas de operaciones y demás material del benéfico establecimiento, las bombas italianas perforaron el techo corrugado del hospital y cayeron en el interior del mismo.

Dos profectiles incendiarios cayeron cerca de la tienda de campaña del corresponsal de la Associated Press, incendiando una tienda de la Cruz Roja.

Partes de la población quedaron destruídas, formando un montón informe los materiales de las construcciones con los cadáveres y los heridos.

En un período de tiempo increíblemente corto comenzaron a llegar heridos al Hospital y al campamento de los corresponsales de guerra.

El Negús estaba hablando con el Dedjazmatch Birru y el doctor Zervos cuando comenzaron a oírse los motores de los aviones italianos.

Con toda serenidad dió órdenes a sus tropas para que se diseminaran y apoderándose de una ametralladora comenzó a hacer fuego.

Su valor inspiró a los demás.

Los cañones antiaéreos emplazados en la azotea del Palacio abrieron fuego, pero antes de que lograran hacer blanco en los aviones enemigos algunas bombas cayeron en el edificio.

Después de dar tres vueltas alrededor de la población, los aparatos italianos se alejaron y el Emperador inmediatamente se trasladó al Hospital para consolar a los heridos.

Dijo que estaba horrorizado de que los italianos no hubiesen respetado siquiera la insignia de la Cruz Roja que de manera tan prominente se destaca en media docena de lugares. No solamente el Hospital americano, sino las tiendas de campaña de la Cruz etiópica fueron blanco de los italianos.

(El Emperador Haile Selassié llegó a Desye, en el norte de Etiopía, a unas 175 millas al sur del frente italiano, procedente de Addis Abeba, la semana pasada. Ha estado dirigiendo desde entonces las operaciones desde dicha ciudad).

(En Addis Abeba el Gobierno ha anunciado que dos soldados etiópicos perdieron la vida y otros dos resultaron heridos ayer en los raids realizados por once aeroplanos italianos en el Norte. Se tiene entendido que esos raids se efectúan en el sector de Lago Tana. Muchas casas de Dabat, a 50 millas al norte del Lago, se incendiaron con las bombas de los italianos. En otros centros se afirma que los etiópicos derribaron dos aeroplanos italianos cuando atacaban al ejército del ras Imeru, que marcha en dirección al al Norte y se halla cerca del Lago Tana).

HAILE SELASSIE ELOGIA EL VALOR DE SU HIJO

ADDIS ABEBA, diciembre 6. AP. El Emperador Haile Selassié telegrafió hoy a la Emperatriz Menen diciéndole que él y su hijo Makonen, de 12 años de edad, habían resultado ilesos en el bombardea de Dessye por nueve aeroplanos italianos.

Pone de manifiesto la valentía de su hijo, el Duque de Harrar, quien, dice, estuvo en un jardín presenciando el bombardeo.

Se están haciendo grandes obras para la próxima Feria

Los comerciantes e industriales deben ir a Rancho Boyeros para ver los trabajos efectuados ya

CON gran actividad se están realizando las nuevas obras en los terrenos del Parque de Exposiciones de Rancho Boyeros, donde se efectuará la Feria de la Habana. La gran portada monumental que da acceso a los terrenos toca a su fin. Igualmente se terminará de un momento a otro la portada situada junto al apeadero provisional para los que se trasladen en tren a la Feria de la Habana. Todos los pabellones han sido pintados, restaurados y decorados con un exquisito gusto y se han construído, al efecto, nuevos locales amplísimos para la Exposición Ganadera que, bajo el patronato de la Secretaría de Agricultura, se celebrará a la vez en la Feria de la Habana. Otra obra de gran importancia que se ha realizado es la adaptación de naves para situar en ellas, de manera adecuada y artística, los stands de exhibición donde los comerciantes e industriales expondrán sus productos, como demostración de los progresos alcanzados por esos sectores esenciales de nuestra vida económica, desde la vigencia del Tratado de Reciprocidad. Y en breve, se procederá a instalar la iluminación de la Feria de la Habana, que será en forma de guirnaldas luminosas tendidas por todas partes. Por otra parte, dentro de este plan de construcciones, entra también la carretera que va directamente desde la calle G en el Vedado hasta los terrenos de Rancho Boyeros donde se efectuará la Feria de la Habana. Esta carretera se encontraba en mal estado en diversos tramos, pero en ella se han realizado grandes obras y dentro de unos días habrá quedado totalmente reparada, pues sólo quedan por recomponer unos metros de la misma.

Habida cuenta de que por la conmemoración de este día, no hay trabajo, al igual que mañana, por ser día festivo, los comerciantes e industriales debieran aprovechar estas jornadas de asueto para visitar los terrenos de Rancho Boyeros y examinar las obras que se llevan a cabo con objeto de que la Feria de la Habana tenga el más grande esplendor.

Triunfa Gloria D. Spreckels en el Supremo en la demanda de divorcio contra su esposo

NEW YORK, dic. 6. (AP).—El magistrado del Tribunal Supremo, doctor Julius Miller, ha declarado sin lugar el recurso de la anulación de la demanda de divorcio interpuesta por Mrs. Gloria D. Spreckels contra su esposo Adolph Spreckels, heredero de una fortuna azucarera, basándose en que Mrs. Spreckels es menor y que ninguno de los dos ha residido en el estado de New York el tiempo necesario para ganar la vecindad.

Mrs. Spreckels acusa a su esposo de crueldad y desafecto.

WELLES HABLO DEL "FENOMENAL" AUMENTO DEL COMERCIO ENTRE CUBA Y LOS ESTADOS UNIDOS

Declara que el Presidente Roosevelt ha puesto término a «la política del dólar». Los Tratados de comercio con Cuba, Brasil y Haití, tres éxitos. La protección al capital

WASHINGTON, diciembre 6. AP. Lo que se califica de definición final de la política de buena voluntad en su aplicación a Cuba y a la América Latina ha sido dado por el subsecretario de Estado, Mr. Sumner Welles, en un discurso que pronunció por radio esta noche, diciendo que el Presidente Roosevelt ha puesto fin de manera inconcusa a la «diplomacia del dólar».

«Los inversionistas americanos ya no pueden esperar la protección de este Gobierno cuando traten de colocar su dinero con fe en el Gobierno nacional de una república de la América latina», dijo.

Hablando bajo los auspicios del Centro de Estudios Interamericanos de la Universidad de George Washington, el subsecretario agregó:

«Los derechos de nuestros nacionales en las demás repúblicas de este continente están claramente definidos en los tratados entre los Estados Unidos y las resantes repúblicas americanas. Fuera de tales derechos, todo lo que este Gobierno puede hacer es que el capital americano invertido en los demás países de este continente reciba un trato que no sea distinto al que se dé al capital de tales países o a los capitales extranjeros».

Manifestó que la definición del Presidente Roosevelt de la política de buena voluntad jamás ha significado una frase hueca, sino un instrumento definitivo de la política nacional americana.

«Vuestro Gobierno—dijo a los radioescuchas—no ha considerado esa política como una simple frase. Por el contrario, vuestro Gobierno, durante los últimos dos años y medio no ha ahorrado esfuerzo para hacer de la política de la buena vecindad en nuestras relaciones internacionales una cosa real y con vida, y puedo afirmar sin exageración que hemos triunfado. En ninguna parte del mundo esta política ha tenido mayor correspondencia que en las demás repúblicas de este hemisferio.»

Welles habló de los éxitos alcanzado en las negociaciones comerciales con Cuba, Brasil y Haití. Predijo que se mejorará el comercio con Colombia mediante un convenio de reciprocidad. Dió cuenta del «fenomenal» aumento del comercio con Cuba, y dijo que el intercambio comercial con los demás países con los cuales los Estados Unidos han concertado tratados, ha mejorado.

«Desde mis puntos de vista—agregó—los Estados Unidos no pueden tener mayor seguridad en los años venideros que aquella que se derive de la continuación de una política de cooperación comercial con las demás naciones americanas. Esto solamente puede realizarse con la completa eliminación de la sospecha que nuestros vecinos han abrigado en el pasado acerca de nuestros ulteriores motivos. Esto, como es natural, es obra del tiempo. Y este Gobierno, si ha de lograr tan deseable objetivo, debe poder contar con la cooperación privada de los individuos y de las organizaciones de este país, y sobre todo de las Universidades de los Estados Unidos».

SUMARIO DE ESTA EDICION

	Páginas:
Anuncios Clasificados	18-19-20-21
Cables	22
Cables de España	4-8-13
Católica. (Cultos para Mañana e Información General)	18
Club Rotario	2
Columna Editorial	3
Comunicaciones	10
Crónica Habanera	5-7-9
Crucigramas	4
Defunciones	9
Ejército Constitucional	2
Escenario y Pantalla. (Crítica)	6
Estado del Tiempo	5
Gacetillas	6
Guanabacoa al Día	6
Habaneras	4
Información General de Provincias	16
Matanceras	4
Mercantil	17
Municipio	10
Noticias de los Juzgados de de Primera Instancia.—(Vida Civil)	10
Obras Públicas	10
Pasajeros por la vía Aérea	8
Pasatiempos	19
Política	11
Puerto	8
Sanidad	10
Secretaría de Comercio	10
Secretaría de Educación	3
Secretaría de Estado	10
Sociedades Españolas	8
Sports	14-15
Telegramas del Interior	16
Tribunales	10
Viboreñas	5

LECTURAS:

Actualidad Internacional. (Por J. L. M.)	22
Al Margen de la Historia	3
Armonías. (Por Gustavo E. Urrutia)	2
Aumenta la Esfera deAcción del Hule Sintético	12
Bromas y Veras. (Por Joaquín Aristigueta)	12
Burla Burlando. (Por M. Alvarez Marrón)	12
El Cuento de Hoy	7
El Tesoro del Pirata	21
Es Verdad. (Por XX)	13
Honduras y el Contrabando de Drogas Heroicas. (Por Antonio Ochoa Alcántara)	12
La España de Hoy. (Por Manuel Aznar)	13
La Medicina de los Indios de Cuba. (Por Aristides Mestre)	12
La Resurrección de los Dieciseis	12
Margarita Xirgu. (Por José Alxalá)	13
Personajes Mundiales	12

SECUESTRADO ANOCHE POR 4 FALSOS POLICIAS, UN JOVEN

Luciano Alvarez Vega, vecino de Blanco número 8, denunció anoche en la Sección de Especiales, que su primo Enrique Campuzano Aguirre, domiciliado en Animas 36, había sido secuestrado como a las nueve de la noche por cuatro individuos que haciéndose pasar como agentes de la autoridad lo introdujeron en un automóvil, desapareciendo con rumbo desconocido. Los desconocids que portaban armas, tres de ellos eran de raza blanca y el otro de color.

Dos horas después Enrique hizo acto de presencia en su domicilio, informándole a sus familiares, que en el automóvil había sido conducido a uno de los repartos de Marianao donde sus secuestradores le mostraron una lista de personas y como informara que no conocía a ninguno de ellos, lo transportaron nuevamente a la Habana, libertándolo cuando transitaban por frente al Parque del Maine.

CARLOS GUAS HERIDO GRAVE AYER EN MIAMI

El automóvil en que viajaba chocó de modo violento con un poste de concreto, volcando

MIAMI, Florida, dic. 6. (AP).—El general de la Guerra de Independencia cubana, Sr. Carlos Guás, resultó hoy gravemente herido cuando el automóvil en que viajaba chocó violentamente contra un poste de concreto en esta ciudad.

El general Carlos Guás cuenta actualmente 61 años de edad.

Ataca un caimán a un campesino y le lesiona gravemente

Estaba cortando juncos en una ciénaga y no advirtió que lo acechaba el reptil

SANTIAGO DE CUBA, dic. 6. DIARIO, Habana.—Fué acometido ayer por un caimán, el ciudadano Cándido Acosta. El hecho ocurrió en Sabana del Mar, una ciénaga así denominada en el término de Manzanillo, cuando aquél se encontraba cortando juncos. Su estado es muy grave.

CONMEMORANDO EL DUELO

Los veteranos de la Independencia, la sociedad «Luz de Oriente» y la Asociación de Caballeros Católicos, conmemorarán, con la celebración de distintos actos, la muerte del mayor general Antonio Maceo y de su ayudante Panchito Gómez Toro.—García, corresponsal.

Lea ¡ALERTA! al mediodía y el AVANCE por la tarde

NO SE PUEDE EMBARCAR TABACO PARA ESTADOS UNIDOS, PUES SE CUBRIO LA CUOTA DEL AÑO 1935

Hasta después del día 31 de Diciembre no se puede enviar tabaco en rama o manufacturado

WASHINGTON, diciembre 6. AP. Una orden dictada esta noche por la Admnistración de ajuste agrario prohibe a partir de la media noche y hasta el día 31 del presente mes los embarques al por mayor de tabacos cubanos a los Estados Unidos.

Se han dado instrucciones al Bureau de Rentas Interior, las que también se trasmitieron telegráficamente a todas las Aduanas de los Estados Unidos, anunciándoles que la cuota tabacalera de Cuba para 1935 está completa y que no admitirán hasta después del día 31 de diciembre ningún lote de tabacos procedente de Cuba.

La cuota fué establecida para el presente año natural por el Tratado de Reciprocidd con Cuba firmado en agosto de 1934.

Las funcionarios del Tesoro dudan que la restricción se aplique al tabaco que traigan los pasajeros en su equipaje a los paquetes que dirigidos directamente a los consumidores. Tal tabaco usualmente no se comprende en la cuota.

El asunto se tratará mañana en una reunión de los asesores legales del Departamento del Tesoro.

M.E.C.D. 2016

SEÑALADO EL PROCESADO PABLO MOZO, COMO UNO DE LOS MAS ADICTOS AUXILIARES DEL CAPITAN CALVO

DIARIO DE LA MARINA

Fundado en 1832
Dirigido hasta 1919 por D. Nicolás Rivero y Muñiz.
Oficinas y Talleres: Prado 103. Habana.—Representante en New York, Joshuá B. Powers Inc. 220 E. 42nd. St.
Director actual: José I. Rivero.

Editado por la Cía. DIARIO DE LA MARINA (S. A.) cuyo programa consiste en la defensa de los intereses generales y permanentes de la Nación cubana de los especiales de la Colonia española establecida en la misma y de la unión y armonía entre los diversos elementos que conviven en el país» Art. 1º de los Estatutos.

Teléfonos del DIARIO

Dirección	M 3577
Administración	M 7911
Suscripciones	M 7911
Quejas	M 7911
Clasificados	M-7915
Jefe Redacción	M-1287
Redacción	M 7913
Sports	M 7912
Ag. Guanabacoa	XO 1584

PRECIOS DE SUSCRIPCION AL «DIARIO DE LA MARINA»

Habana y Provincias	
Mes	$ 1.20
Trimestre	3.25
Semestre	6.25
Año	12.00
Extranjero	
Trimestre	$ 4.25
Semestre	8.00
Año	15.00
Edición Dominical (Para el extranjero solamente)	
Semestre	$ 3.00
Año	5.00

Inscripto según la ley No. 82, resolución No. 32, de 17 de agosto de 1933.

Aunque sin resultado hasta ahora, el Juzgado especial investiga la muerte del policía Loret de Mola

Otro tanto se hace con la del chofer Ruiz y la de ex-Teniente Bacallao. Ningún testigo ha reconocido en las fotografías a los que intervinieron en esos casos

El doctor Antonio de Vignier, asistido del Secretario Judicial señor Vicente G. Bango, y del Oficial señor Antonio Unanue, se personó, en la mañana de ayer, en su carácter de Juez Especial, en el Departamento de Dactiloscopia de la Jefatura de la Policía Nacional, con el propósito de realizar diligencias tendientes a esclarecer la muerte del Vigilante de ese Cuerpo, García Loret de Mola, del chauffeur Ruiz de Larrinaga y del exteniente del Ejército Nacional, Benito Bacallao, ocurridas el pasado mes de noviembre, todas ellas en el Término de Marianao.

Acompañaron al Juzgado varios testigos que han depuesto en las citadas causas, y sobre cuyas manifestaciones se guarda la mayor reserva.

El Jefe de dicho Departamento, teniente Iglesias, fué comisionado por el Jefe de Policía, teniente coronel José E. Pedraza, para facilitar a la autoridad judicial cuantos datos fueren necesarios al mejor cometido de su misión.

Consistió la diligencia llevada a cabo por el doctor Vignier en mostrar a los testigos presentes las fotografías de aquellos agentes de la autoridad que, según la versión pública, habían tenido alguna participación en los hechos que se investigan.

La prueba dió resultado negativo, a pesar de la labor llevada a cabo por el Juzgado y el teniente Iglesias, quedando probado, por el momento, que ningún miembro del Cuerpo tomó participación en dichos hechos.

Después de terminada la diligencia, el Juzgado pasó, en visita de cortesía, a saludar al teniente coronel Pedraza, pero como en ese momento estaba ausente de su despacho, fué recibido por su Ayudante, comandante Bernardo García.

ARMONIAS

Por GUSTAVO E. URRUTIA

Mañana: «CORTO Y CEÑIDO» Comentario al acta de Revalorización de Terrenos a Plazos.

Empiezan el 12 los exámenes en el Conservatorio «La Milagrosa»

El jueves día 12 se efectuarán exámenes públicos en el Conservatorio «La Milagrosa» que dirigen los profesores José Valls y su esposa Margarita Pérez-Picó de Valls.

Notables profesores serán los que otorgarán las notas que en justicia merezcan los alumnos en sus distintas asignaturas que cursan en ese plantel, como son: piano, violín, mandolina, violoncello, guitarra y demás instrumentos de cuerda, canto, solfeo y teoría, historia de la música, armonía y composición, estética, etc.

Además de alumnos del Conservatorio, se presentarán a examen algunos de los Departamentos de Música de Belén, «La Salle» del Vedado, Academia de «La Salle» de Carlos III, y «Champagnat» de los Hnos. Maristas de la Víbora.

MENOR LESIONADO

Joaquín Aguiar Hernández, de 4 años de edad, vecino de Peñalver 68, fué asistido de una herida por avulsión en la mano derecha, que sufrió en su domicilio, al cerrársele la puerta de la calle, debido al fuerte viento que reinaba.

El Coronel Batista y varios altos Jefes militares, acudieron a oir una conferencia sobre gases asfixiantes

El Jefe del Ejército irá a Cacahual. Por primera vez flameará al aire en esa ceremonia la bandera del Cuatro de Septiembre. 80 reclutas más, alistados en Columbia

Ayer por la tarde el Jefe del Estado Mayor del Ejército partió de su residencia en la Ciudad Militar con un grupo de altos oficiales con destino al Colegio de Belén, donde acudió con el objeto de escuchar la docta conferencia ofrecida en el salón de actos del citado plantel de enseñanza por el Revendo Padre Román Galán, de la Compañía de Jesús, quien trató de un tema interesante para los miembros del Ejército. La citada conferencia fué titulada «Los Gases Asfixiantes», un estudio de los gases empleados durante la guerra europea, el uso de los mismos, medios adecuados de defensa, juicios técnicos de la guerra de gases, sus efectos y sugerencias acerca de la guerra futura.

Con el coronel Batista acudieron a escuchar la docta conferencia los tenientes coroneles Migoya, Velasco y Benítez, el comandante Ferrer y un grupo selecto de oficiales del Ejército Constitucional pertenecientes a todas las armas.

EL MONUMENTO «4 DE SEPTIEMBRE».—Antes de que el coronel Batista fuera al Colegio de Belén, acompañado de un grupo de oficiales, acudió al Hotel de la calle 25 y G., en el Vedado donde pudo ver la maqueta del monumento al «4 de Septiembre», proyecto premiado y concebido por el ingeniero Pérez Benitoa.

EL CONCURSO DE AVIACION DE MIAMI.—Sigue el alto mando del Ejército Constitucional estudiando la posibilidad de que aviadores cubanos de la citada institución acudan a Miami a mediados de ese mes para que tomen parte en el gran concurso de aviación militar que tendrá lugar en la ciudad de la Florida.

Nos hemos enterado, por otra parte que en el programa que regirá los vuelos, Cuba ocupa un lugar en el capítulo de vuelos de acrobacia.

En el caso, casi seguro, de que nos veamos representados por los excelentes aviadores militares lo speriodistas que hacen la información de la Ciudad Militar acudirán, en su calidad de informadores, a la ciudad de Miami.

EL ACTO EN EL CACAHUAL.—Según se nos ha informado extraoficialmente el coronel Fulgencio Batista acudirá mañana al acto que tiene lugar todos los años, en honor de los patriotas muertos, en el Cacahual.

Además acudirá un batallón del Ejército Constitucional—el número 2—al mando del comandante Pedro Dole, con su plana mayor y las cuatro compañías con que cuenta.

Unos de los detalles curiosos de la ceremonia serán entre otros que los miembros del Batalón marcharán alrededor del obelisco a paso lento seguidos por las bandas de música y de cornetas. También pasarán los abanderados llevando las insignias Nacional, del Regimiento 6 de Columbia y la del «4 de Septiembre». Esta última bandera es la primera vez que ondeará ante el monumento a Maceo y Panchito Gómez Toro.

NUEVOS ALISTADOS.—Nos informó ayer por la tarde el comandante Corbo Barquín que tras brillantes exámenes se graduaron de alistados ochenta reclutas.

Dichos nuevos alistados recibieron instrucciones del teniente Sanabria y fueron supervisados por el propio comandante Corbo Barquín.

NOTICIAS VARIAS.—Ha sido destacado en servicio en el Cuartel General, Ayudantía General, el capitán Bruno González y Ruiz que prestaba servicios en el Regimiento No. 1 «Maceo.» Se ha concedido un mes de licencia con paga completa al sub teniente José Cárdenas y Gómez del Regimiento «Leoncio Vidal». El sargento Manuel de J. Valdés del Regimiento 4 «Plácido», ha sido relevado como alumno de la Escuela para Oficiales. Ha sido destacado en servicio en el Escuadrón 33 Regimiento número 2 «Agramonte» el sargento de 2da., Andrés Núñez el cual actuará como encargado de las obras del Cuartel para Capitanía en Ciego de Avila. El sargento Núñez pertenece a la Compañía de Constructores del Cuerpo de Ingenieros. Se nombra en comisión de servicio al 1er., teniente Miguel Rodríguez Vincens de la Sección de ingeniería del Cuartel General para que proceda a la inspección de las obras que se realizan en el Cuartel «Monteagudo», Cienfuegos y Caibarién.

Se hace saber que la sociedad nacional cubana de la Cruz Roja ha concedido el ingreso en la Orden de Honor y Mérito de dicha institución a los siguientes oficiales del Ejército, y a quienes se les autoriza para usar la medalla y el distintivo correspondiente: Teniente coronel Diego Rodríguez Herrera Jefe del Regimiento No. 1 «Maceo», Comendador, segunda clase, teniente coronel Abelardo Gómez y Gómez, M. M., Jefe del Regimiento No. 3 «Leoncio Vidal» Comendador segunda clase. Capitán Urbano Soler y Camejo, M. M. del Cuartel General (ascendido en la Orden de Oficial Comendador segunda clase). Capitán Aurelio Torrente Escudero, M. M. del Regimiento 5, oficial de tercera clase, capitán médico Víctor Padilla y Céspedes del Regimiento No. 7 «Máximo Gómez» (oficial tercera clase). Capitán Ramón Gutiérrez y Velázquez M. M. del Regimiento No. 1 «Maceo», oficial de tercera clase. 1er teniente Cristóbal Peña y Martínez M. M., del Regimiento No. 1 «Maceo», destacado en servicio en el Cuartel General. Oficial de tercera clase.

Se ha dado a conocer a los mandos del retiro por inutilidad física no contraída en actos de servicio del soldado Antonio Truell del Regimiento No. 8 «Rius Rivera», con pensión de $160.74 anualmente. También el reconocimiento del derecho que asiste a cuatro menores hijos naturales reconocidos del cabo Rafael Alberto Díaz y Leal, que falleció en actos propios del servicio perteneciendo al Regimiento No. 3 «Leoncio Vidal», a una pensión anual de $229.25, equivalente al 75% del sueldo y sobre sueldo por antigüedad que disfrutaba el causante en la fecha de su muerte.

NO HAN LOCALIZADO AUN LOS QUE TIROTEARON A LA POLICIA

EL AUTO MISTERIOSO EMPRENDIO RAPIDA HUIDA, SIN QUE SE SEPA QUIENES IBAN EN SU INTERIOR

En el tiroteo entre la policía y los ocupantes de la citada máquina se rompió el parabrisas. Todos los esfuerzos hechos para esclarecer este misterio han resultado estériles

Hasta anoche habían sido infructuosas las gestiones realizadas por la Policía, para localizar a los ocupantes de un automóvil cerrado que tirotearon a los vigilantes 2594, Manuel Millán y 1782, Martín Amosdo, pertenecientes a la Oncena Estación.

Informaron ambos agentes que al advertir el estacionamiento del vehículo en la carretera de Lutgardita y Aldabó, trataron de identificar a sus ocupantes, los cuales les hicieron fuego al darse cuenta que se aproximaban a ellos, dándose acto seguido a la fuga.

Agregaron que ellos contestaron al fuego, suponiendo haber alcanzado con sus proyectiles el vehículo, toda vez que en el lugar del hecho quedaron fragmentos del parabrisas de la máquina de referencia.

Estima la Policía que este hecho está relacionado con el robo del automóvil del teniente de la Marina Constitucional, señor Armando Arocha, de cuyo hecho dimos cuenta en nuestra anterior edición.

FECHAS Y ANIVERSARIOS

☼ El día 7 de diciembre de 1492, estando el rey don Fernando el Católico en la ciudad de Barcelona, en sus luchas para recobrar Perpiñán con su condado del Rosellón, por medio de una transacción con los embajadores, fué objeto de un atentado criminal que puso en serio peligro su vida. Era viernes de vigilia de la Concepción de la Virgen nuestra señora. El Rey estaba en la casa del juzgado, interviniendo en un juicio, juzgando y oyendo al pueblo, con muchos caballeros con él. «Un mal hombre, Juan de Cañamás, con un alfanje hasta de tres palmos, le dió un tajo que le hizo herida grave en la cabeza, cuello y hasta parte de los hombros. El Rey exclamó: «¡Oh, qué traición!». El traidor fué preso en el acto y condenado a «muy crudelísima muerte» y ejecutado pocos días después.

☼ Este día del año 1896 fué muerto en la acción de Punta Brava, el general Antonio Maceo, ilustre patriota cubano, uno de los más famosos líderes en la lucha por la independencia de Cuba. Murió al frente de sus tropas en los instantes en que daba las órdenes para contrarrestar el ataque de las fuerzas españolas que mandaba el comandante Cirujeda.

☼ El 7 de diciembre de 1829 nació Henry Timrod, notable poeta americano.

☼ Este día del año 1815 fué fusilado el mariscal Ney, por haber desertado del ejército del rey Luis XVIII y tomado causa por Napoleón, a quien había sido enviado a combatir cuando la fuga de la isla de Elba.

El Chino Jardín quiso suicidarse al ser arrestado

Se le ocuparon instrumentos de los que se emplean para abrir las cajas de caudales

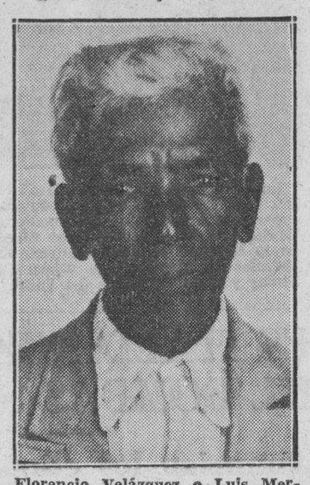

Florencio Velázquez o Luis Mercant, conocido por «El Chino Jardín», delincuente de larga historia profesional, que pretendió suicidarse ayer al ser apresado por la Policía Secreta. Fué remitido al Vivac.

Un sujeto, entrado en años, que responde al nombre de Florencio Velázquez, y también al de Luis Mercant y al apelativo de «El Chino Jardín», fué apresado, en la tarde de ayer, por los miembros de la Policía Secreta, Subinspector C. Laurent y detective G. Galguera, toda vez que se les hizo sospechoso al verlo llevando un gran bulto bajo el brazo, el que registrado se vió contenía un tractor y varias llaves inglesas, punzones, cortahierros y cinceles, propio todo ello para abrir cajas de caudales. «El Chino Jardín» fué presentado al Juez de Instrucción de la Sección Tercera, el que lo remitió al Vivac por todo el término que la Ley señala.

Laurent y Galguera, en el informe rendido a su Jefe, comandante Eugenio Menéndez, el que lo elevó al Juzgado, hacen constar que Velázquez o Mercant, es peligroso sujeto, que se viene dedicando, desde hace años a cometer delitos contra la propiedad y por los cuales ha extinguido condenas numerosas en el Presidio de Isla de Pinos y en la Cárcel de la Habana.

Y agregan que «El Chino Jardín» tenía planeado algún hecho delictivo en la calle de San Nicolás o en la de Sitios, en alguna casa comercial de las existentes en ellas, pues los instrumentos ocupados, propios para el robo, son especialmente para violar cajas de caudales por grandes que sean. Y que a Velázquez o Mercant hace varios meses, al ser detenido por la Policía Nacional, se le ocuparon 33 llavines de cerraduras de puertas, por lo que fué procesado por el Juzgado.

Por cierto, que «El Chino Jardín» al verse en las garras de la justicia, intentó suicidarse en las propias oficinas de la Policía Secreta, con uno de los punzones que llevaba, pero la pronta intervención de Laurent y Galguera, lo impidieron, cosa que molestó al detenido, quien exclamó que más valía que lo dejaran morir y así terminar, con dignidad, su larga carrera de hechos delictivos.

Lograron los cacos un fácil botín en una quinta de salud

Tres enfermeras perjudicadas. Hasta este momento no se sabe quiénes puedan ser los autores

La Policía de la Oncena Estación se personó ayer en el pabellón Benito Celorio, de la Casa de Salud «Covadonga», con motivo de haberse cometido un robo en los apartamentos destinados a las enfermeras señoritas Julia Jiménez Echemendía, Clotilde Fernández Martínez y Hortensia Acosta Iglesias.

Lograron los ladrones apoderarse de relojes y pequeñas sumas de dinero que las citadas enfermeras en dicho lugar guardaban, sin que por el momento se haya podido conocer quién o quiénes hayan sido los autores del hecho que la Policía investiga.

Lea ¡ALERTA! al mediodía y el AVANCE por la tarde

Los Ferrocarriles han repuesto a 7 obreros separados

Ha quedado resuelto de este modo el problema que existía. Empezarán a trabajar el lunes

Una de las primeras resoluciones dictadas por Mr. Simpson, Administrador General de los Ferrocarriles Unidos, al regreso de su viaje al extranjero, fué la relativa a la reposición de los obreros que desde hace algún tiempo estaban fuera del servicio, y que eson: Enrique Figueroa, Matías Pérez, Aniceto Quiñoa, Julio Clasan, Arcadio Febles, Emilio García, Angel Lorenzo y Rangel, los que trabajaban en los talleres de coches en Luyanó, reposiciones que se han obtenido por las reiteradas gestiones hechas por los dirigentes de la Delegación número Dos, de la Hermandad Ferroviaria, según manifestaciones del propio Mr. Simpson.

Con la vuelta al trabajo el próximo lunes, de los mencionados obreros ferroviarios, quedó solucionado el problema de separaciones, entre los Ferrocarriles Unidos y la Hermandad.

EXIGIENDO EL CUMPLIMIENTO DEL DECRETO-LEY 565.—Ha causado muy buena impresión en los sectores ferroviarios, la enérgica y justiciera actitud adoptada por los señores Secretarios de Comunicaciones, Hacienda y Trabajo, en el problema del cumplimiento del Decreto-Ley 565 a las Empresas de Omnibus en todas sus partes. Se espera que dichos funcionarios seguirán manteniendo su actitud con aquellas Empresas de Omnibus, que rehuyan el cumplimiento de la Ley mencionada.

Compareció ante el Juzgado la Dra. B. Remedios y dijo que hará sus descargos por escrito

En la mañana de ayer compareció ante el juez de instrucción de la Segunda, la doctora Balbina Remedios, a fin de ser instruída de cargos, en una causa que por falsedad le ha interpuesto Lawrence B. Ross.

La Dra. Remedios expuso que sus descargos los haría por escrito.

En este hecho tomará parte el Colegio Notarial, a fin de conocer con detalles la denuncia presentada por Ross, contra una colegiada.

AL PUEBLO DE LA HABANA

El tiempo nos ha puesto de nuevo frente a otro siete de Diciembre, agregando un año más a los que ya nos separan de aquel siete de Diciembre de 1896, en que el General Antonio Maceo y su glorioso Ayudante «Panchito» Gómez Toro, cayeron en la fatal escaramuza de Punta Brava.

Nuestra historia está llena de grandes fechas, pero ninguna como ésta tienen tan profundo sentido doloroso, ni encarna con más patética energía todo el drama revolucionario cubano hasta su culminación en el desgaramiento colonial; y es que el siete de Diciembre abarca en nuestro recuerdo no sólo la caída del guerrero impar, sino también la de los soldados humildes, oscuros, cuyos nombres no pudo recoger la historia; el héroe sin fama y el que se llenó de ella; todos cuantos perecieron por sacarnos valerosamente a una vida mejor.

Hay, además, en esta fecha, una honda enseñanza social para nosotros, cuyo alcance no debemos nunca desconocer, y es que las presenta unidas en la muerte, como lo estuvieron en la vida, a dos figuras hermosamente representativas de las razas que integran la población de Cuba, para decirnos, con esa voz sin palabras que tienen ciertos grandes hechos, cómo fué de apretada la ligazón entre los hombres que fundaron nuestra nacionalidad, y cómo es necesario que ella se afiance cada vez más entre los que tenemos el deber de conservarla.

En mi carácter de Alcalde Municipal hónrome, pues, invitando al pueblo de la Habana, para que concurra a los actos que tendrán efecto hoy, sábado, en esta ciudad, para conmemorar esa luctuosa efemérides, especialmente la peregrinación a la estatua del General Maceo, a las 10 a.m., y a la solemne Velada Fúnebre que a las nueve de la noche, se llevará a cabo en el Teatro Nacional, seguro como estoy de que, una vez más, la triste fecha nos brindará nueva ocasión para que sinceramente meditemos en la necesidad de que el porvenir de Cuba sea al fin, una hermosa concreción de tan hermoso pasado.

Habana, Diciembre 6 de 1935.

(F.) DR. GUILLERMO BELT,
Alcalde Municipal.

La Sanidad Vegetal rechazó ayer en los muelles 1.281 bultos de frutos destinados al mercado de EE. UU.

Según el examen realizado dichos productos no estaban en las debidas condiciones para ser embarcados. Cada día es mayor la vigilancia oficial en dicha materia

Un grupo de agricultores del término municipal de Marianao, visitó ayer la Secretaría de Agricultura, interesando informe sobre la venta de vegetales en los mercados extranjeros, con vista de haber hecho ayer mismo, precisamente, su primer despacho de habas Lima a los Estados Unidos.

Los referidos agricultores quedaron satisfechos de los informes que les facilitaron en Agricultura.

1,281 BULTOS RECHAZADOS.—Al ser reinspeccionados en los muelles de La Habana por los Inspectores de Agricultura, fueron rechazados ayer 1,281 bultos de distintos cosecheros, por encontrarse en malas condiciones la selección de los frutos.

ESTIMULA A LOS CRIADORES DE CERDOS.—Gran número de premos en metálico, menciones honoríficas, etc., se distribuirán entre los criadores de cerdos que presenten sus ejemplares en la Exposición Ganadera que tendrá lugar del 3 a 9 de febrero próximo en el parque de exposiciones general Peraza, en Santiago de las Vegas.

Más detalles sobre el acto nos fueron facilitados ayer en la Secretaría de Agricultura, los cuales transcribimos para general conocimiento de los interesados:

La lista de premios para el ganado porcino es muy amplia, de modo que los criadores se verán estimulados al recibir la recompensa a los esfuerzos que hayan de realizar por mejorar sus crías. Ha pasado ya la época en que se creía posible criar cerdos sueltos en el monte, sin otra alimentación que los granos y frutas silvestres que estos animales podían procurarse entre los matorrales, no muy abundantes por cierto, puesto que de todos es sabido que no abundan en los montes nuestros especies que puedan producir frutos alimenticios para el cerdo, durante todo el año. Además de este inconveniente y de otros más que no es del caso enumerar, la crianza del cerdo por el sistema de absoluta libertad, impide el control de las enfermedades, las atenciones quirúrgicas y hace posible todo propósito de selección.

Por este motivo, nuestros ganaderos de porcino alentados por la intensa campaña que ha venido realizando la Secretaría de Agricultura, particularmente por las enseñanzas y estímulo recibido de las Exposiciones, han visto la conveniencia de emplear sistemas de crianzas más razonables, comenzando por seleccionar cuidadosamente los pies de cría, destinando a la reproducción los individuos mejor conformados y que más se adapten al tipo de especialización económica que se persigue en cada caso; alimentando dentro de los requisitos exigidos por las normas de racionamiento, etc.

Valiosas enseñanzas prácticas han recibido los criadores de cerdo, de las Exposiciones Ganaderas, por lo que es de esperarse que no pierdan la oportunidad de concurrir con sus mejores ejemplares a la que ahora se organiza, donde no sólo aprenderán, sino que también recibirán recompensas en metálicos que en todo momento son oportunas.

Los que deseen mayor información pueden dirigirse al señor Angel C. pueden dirigirse al señor Angel C. Estapé, director de la Exposición, Secretaría de Agricultura, Habana.

Han sido detenidos cuatro cesanteados de la Beneficencia

Excitaban a sus ex-compañeros para que cesaran en su labor y provocaran una seria protesta

La policía de la Séptima estación, detuvo ayer tarde a Miguel Angel Valdés, vecino de Perseverancia número 14; Rogelio R. Valdés, del mismo domicilio; Félix Lazo Hernández, de Marianao, y César Dámaso Valdés, de Perseverancia núm. 14.

En el atestado levantado al efecto hace constar el teniente Rigueroa, que con motivo de haber sido cesanteados hace días de la Casa de Maternidad y Beneficencia, dichos individuos, ayer los sorprendió en los momentos que conminaban a los demás empleados a que se insubordinaran y provocar con ello una alteración del orden en el interior de la Casa Cuna.

Los acusados fueron enviados al Castillo del Príncipe a disposición del Tribunal de Urgencia número 2.

En la asamblea del Instituto Nacional de Arquitectura se nombró el Consejo Administrativo que regirá sus destinos

Los dibujantes de arquitectura esperan que la labor ahora comenzada sea provechosa para todos. Un recuerdo al pasado. Todos están animados de los mejores deseos

Como oportunamente se había anunciado, tuvo efecto la Asamblea del Instituto Nacional de Arquitectura, bajo la presidencia del señor Esteban Borrero.

Al abrir el acto el señor Borrero, dirigió la palabra a los concurrentes, exponiendo que al conjuro del compañerismo, y con el afán de mejoramiento y la esperanza puesta en un futuro de brillantes reuniones estaban allí congregados, reconociendo entre los circunstantes muchas caras amigas.

Recordó que hacía algunos años, un grupo de compañeros había tratado de formar una Sociedad de Dibujantes de Arquitectura, y que al efecto se había convocado a una reunión en un salón del Capitolio Nacional, la que se había llevado a efecto, tratándose después de un cambio de impresiones de designar para los cargos de la Directiva de la naciente institución, teniendo lugar el primer tropiezo grave, terminando como «el rosario de la aurora», según la frase vulgar, no volviéndose a tratar del asunto.

Suponiendo en todos los presentes una compenetración con la idea fundamental, y una clara visión de lo que significa la asociación de todas las voluntades, para la clase, esperaba que la lección del pasado, ha sido una experiencia para el encuacre ahora de la Asociación, por lo cual se iba a dar cuenta de los trabajos realizados. Que los miembros de la mesa ostentaban provisionalmente sus cargos, los que dentro de poco abandonarían satisfechos y tranquilos, para poder laborar sin trabas ni cortapisas en la estructuración de la Sociedad, cuyos Estatutos aprobados, se ponían en las manos fraternas de los asambleístas, para que le prestasen el entusiasmo que demandaba el levantado ideal perseguido. El señor Borrero fué muy aplaudido.

Después el Secretario dió lectura a los Estatutos, demostrando los asistentes su conformidad.

Posteriormente se llevó a cabo la Junta de Elecciones del Consejo Administrativo, resultando electa la siguiente candidatura:

Esteban Borrero y Pierra, Presidente; Manuel Alvarez Rodríguez, Vice-Presidente; Agustín R. Gómez, Secretario General; Enrique Trejen, Vice-Secretario; Ramiro Campi, Tesorero; Miguel Angel Japón, Vice-Tesorero.

Consejeros: Oscar González; Constantino Mata; Oliverio Watermand; Luis Victoriano Betancourt; Diego Oramas; Bernabé Colete; Felipe Grave de Peralta; Gerardo Tejedor; Angel Luis Valladares; Diego Guevara; Pedro Navarro; Carlos Callava; Carlos Manuel Japón; Heriberto Portell Vilá; Raul Chaumont; Lorenzo Imias; Oscar Valdés y Emilio Junco Jr.

Consejeros suplentes: René García; Manuel Longa; Máximo Gómez; Alejandro Palacios; Pedro Roque Vega; Lorenzo Albacete; Zoila Ibarra; Modesto Mirabal y Carlos Díaz Versón.

Fueron proclamados entre los aplausos de sus compañeros, los elegidos, mostrándose todos dispuestos a rendir la mejor labor social.

Celebrará la colectividad «Coliseo Juvenil» un acto patriótico hoy, sábado, 7

Con motivo de cumplirse el trigésimo nono aniversario de la caída del Lugarteniente Antonio Maceo Grajales y su bizarro Ayudante capitán Francisco Gómez Toro, la colectividad denominada «Coliseo Juvenil», de la que es presidente el señor Evangelio Suárez y secretario el señor Juan Rodríguez González, ofrecerá hoy, día 7, y en el teatro «Maravillas»—situado en Cerro y Palatino—uno regia velada patriótica, de acuerdo con el siguiente programa:

Primera parte

1.—Himno Nacional.
2.—Apertura por el señor Presidente de la Institución.
3.—Poesía «Independencia o Muerte», de Evangelio Suárez, por la señorita Isaura Suárez.
4.—«La Danza de Fuego» (M. de Falla), por la señorita Alida O-Harty.
5.—Poesía «Maceo», de Evangelio Suárez, por la señorita Graciela Otero.
6.—Discurso alusivo, por el doctor Efrain Callava.

Segunda parte

1.—Rapsodia Húngara No. 2, de Frank Listz, por la señorita Aida O-Harty.
2.—Poesía «En la Capilla», por la señorita Alicia Pino.
3.—Panegírico a Maceo, por el doctor Raimundo Despaigne.

EXPLICA COMO MUCHOS CIVILES AYUDABAN A LA OBRA POLICIAL Y LUEGO CONSEGUIAN EMPLEOS

Se suspendió el juicio por los trágicos sucesos del Castillo de Atarés para el lunes. Aplicada la amnistía a un secretario judicial. Nuevos jueces suplentes

Salvo una declaración—la prestada por la señora María Lancis Fernández—careció de trascendencia, en cuanto a los testigos, la décima quinta sesión del juicio del proceso por los episodios sangrientos del Castillo de Atarés, durante el régimen de Gerardo Machado, de que conoce el Tribunal Nacional de Sanciones. El juicio seguirá pasado mañana, lunes, en que continuará la prueba testifical; y al siguiente día, 10, será la práctica de inspección ocular en el Castillo—su falda e interior—como ya anunciamos ayer.

Vayamos a la sesión de ayer. Los primeros tres testigos, Rosario Acosta, Eulogio Capdevila y José Naranjo, propuestos por la defensa del procesado Eugenio Hernández, a cargo del doctor Jesús A. Portocarrero, nada dijeron, pues nada saben, al igual que el testigo Gerardo Rodríguez. Todos conocen a Eugenio Hernández, asegurando que los servicios que éste prestaba eran estrictamente militares.

Jesús Lorenzo de Armas. No cree que Eugenio Hernández tenga nada que ver con los hechos de que se le acusa—crímenes en el Castillo de Atarés—manifestando que todo lo que sabe es por referencias.

Herminio R. Sánchez, otro testigo. Hace iguales declaraciones a los anteriores, respecto a los servicios de Eugenio Hernández, como miembro de la Guardia del Palacio Presidencial, en aquel entonces. Da ese mismo resultado Juan Pastor González, Antonio Domínguez, Eulogio Valdés Palacios y Rufo Plasencia.

Y, finalmente, comparece la señora María Lancis Fernández, a instancias del ministerio fiscal, doctor Alfredo Bernal, al que auxilian en su labor la señora Emma de la Hoya y la señorita Isabel Ruiz del Vizo.

La expresada señora Lancis manifiesta que conoce perfectamente al procesado, que ocupa el segundo lugar en el banquillo de los encausados, a su derecha, que es Pablo Mozo, como el mismo que en una de sus detenciones por la Policía—sufrió numerosas por sus actividades oposicionistas—iba sentado al lado de Vaquero, miembro que era de los Expertos, que manejaba la máquina, y que era inseparable del extinto capitán Miguel Calvo. Agrega que el propio Pablo Mozo, en otra oportunidad que fué Calvo a registrar su casa, también estaba en compañía de Vaquero—ya fallecido también—haciendo la aclaración de que muchos que no eran policías ayudaban, no obstante, a la Policía, y eran conocidos por el nombre de «apapipios», por lo que no es de extrañar que el tal Mozo, como premio a sus servicios, fuera nombrado vigilante de Obras Públicas.

Se promueve un incidente entre la testigo y el procesado Mozo cuando éste pasa a consultar con su abogado defensor, doctor Alfredo de Castro Dueñas, y al oír la señora Lancís, levemente, lo que hablan entre ellos, grita la testigo que no es cierto. Entonces el presidente del tribunal, doctor Ricardo R. Duval, pregunta a la deponente qué es lo que no es cierto, a lo que contesta ella, que lo estaba diciendo Mozo de que lo habían señalado anteriormente para que la testigo dijera que era el, cuando puede jurar que lo conoció desde el primer momento que lo vió al entrar en el salón del juicio.

Y se suspende el acto, para continuarlo, como ya dijimos, pasado mañana, lunes, a las dos de la tarde.

EL TRIBUNAL SUPREMO APLICA LA AMNISTIA DE VETERANOS A UN SECRETARIO JUDICIAL.—La Sala de lo Criminal del Tribunal Supremo dictó resolución ayer, declarando comprendido en los beneficios de la ley de amnistía del decreto 278 del pasado año, al ex secretario judicial de Artemisa, señor Narciso G. Carbó Díaz, que fué condenado a ocho años de reclusión, por el delito de falsedad en documento legítimo cometido por funcionario público, toda vez que dicho señor Carbó fué miembro del Ejército Libertador y, por consiguiente, veterano de nuestras guerras de independencia. Instó a favor del señor Carbó, obteniendo esa amnistía, el doctor Eulogio Sardiñas.

NUMEROSAS DESIGNACIONES DE JUECES SUPLENTES EN EL INTERIOR DE LA REPUBLICA.—La Sala de Gobierno del Tribunal Supremo, de acuerdo con el artículo 84 de la Ley Constitucional, ha hecho las siguientes designaciones de jueces:

Juez municipal segundo suplente de Isla de Pinos, Dionisio López y Fundora; juez municipal segundo suplente Sur de Pinar del Río, Juan Pastor Díaz Ramos; segundo suplente Norte de Pinar del Río, señorita Lodoiska A. Ponzoa Carulla; segundo suplente de Colón, Humberto Báez Ramos; segundo suplente Sur de Camagüey, Rafael I. Márquez y Pomar, que es segundo suplente de Morón, por traslado; primer suplente de Jatibonico, Antonio Matías Calafell Tomás, que es segundo suplente del mismo lugar, por traslado; segundo suplente de Nuevitas, Armando Sánchez La Herrán; segundo suplente de Florida, Armando Labrada Cantos; segundo suplente de Esmeralda, Fernando Figueras y González; primer suplente de Manzanillo, Pablo A. Rosado Rodríguez, que es juez primer suplente de Gibara, por traslado; primer suplente de Baracoa, Manuel de J. Limonta Herrera, que es juez municipal de Palma Soriano, por traslado.

También han sido designados juez municipal de Santa Cruz del Sur, el doctor Humberto Virgilio Quiñones del Sol, opositor aprobado, y juez municipal de Vueltas, el doctor Antonio Leal González, que lo es de Campechuela, por traslado.

Igualmente, la Sala de Gobierno antes citada designó numerosos jueces municipales de cuarta clase, primero y segundo suplentes, cuyos nombres daremos a conocer en breve.

Fué declarado sin lugar un recurso de Manuel Ortega

Expuso en él que se hallaba enfermo cuando se inició la causa por el trust del café

Manuel Ortega, gerente del tostadero de café «El Arabe», presentó ayer en el juzgado de instrucción de la Primera un recurso contra el auto de procesamiento dictado contra varios componentes de tostaderos de café.

En el escrito hace constar el señor Ortega que cuando la reunión de los componentes del trust del café se había llevado a cabo, él se encontraba enfermo.

El doctor Mencía dispuso que el recurso presentado fuera declarado sin lugar.

UN PROCESADO

Antonio Hernández Hernández o Carlos García García, fué procesado ayer por el juez de instrucción de la primera, en causa por hurto, señalándosele fianza de 3,000 pesos.

La modificación del Retiro Marítimo no ha sido consultada

El obrero Alfredo Padrón se dirige al Strio. de Hacienda, haciéndole unas observaciones

El Sr. Alfredo Padrón, obrero portuario, nos ha visitado ayer, rogándonos la inserción de la siguiente Carta Abierta, que dirige al Sr. Secretario de Hacienda en relación con el Retiro Marítimo. Dice así:

Habana, 6 de diciembre de 1935.
Al Sr. Secretario de Hacienda.
Respetable señor:

Habiendo publicado un periódico de esta capital, con fecha 4 del actual, que una comisión del Retiro Marítimo, se entrevistó con Vd. interesando su cooperación o ayuda, para conseguir la más pronta aprobación de un proyecto, modificando la vigente Ley del Retiro Marítimo creo de mi deber, en mi carácter de obrero marítimo y representante de una organización de obreros portuarios, dirigirme a Vd. por este medio público, poniendo en su conocimiento lo siguiente:

Seguramente que Vd. habrá quedado bien impresionado en el sentido que el proyecto que a Vd. le ha sido presentado es una «panacea», que viene a salvar la Institución Retiro Marítimo, y nada más erróneo, y es por ello, que deseo darle a conocer ciertos particulares que juzgo muy necesarios que Vd. conozca, para que pueda actuar con pleno conocimiento de causa, evitando con ello, que nos vaya a resultar lo que vulgarmente se dice (que el remedio es peor que la enfermedad).

El proyecto que le ha sido entregado a Vd. ha sido confeccionado a espaldas de los trabajadores, no se han mandado copias del mismo a las distintas organizaciones de obreros marítimos de toda la República, para que éstas que son las únicas que verdaderamente están interesadas, previo estudio de ese proyecto, presten su conformidad o hagan los reparos que a sus intereses colectivos convenga, nada de esto se ha hecho, y es por ello, que yo afirmo, que ese proyecto de reforma se pretende introducir por sorpresa, y no estamos dispuestos, la mayoría de los trabajadores, a seguir tolerando que los menos, sigan haciendo lo que a sus intereses particulares convenga, con grave perjuicio de muchos miles de trabajadores.

Es tan poco democrático ese procedimiento, que se ha faltado abiertamente a los Convenios del Trabajo de carácter Internacional, los cuales recomiendan, que toda legislación de carácter social, se haga consultando antes a las partes interesadas (patronos y obreros), y esto no se ha tenido en cuenta.

Hora es ya de que las conveniencias particulares no sigan prevaleciendo por encima de los intereses colectivos del pueblo

FUERON PROCESADOS AYER POR LA TARDE LOS DUENOS DE LA FABRICA DE FIDEOS QUEMADA EN LUYANO

FUE UN GRAN ACONTECIMIENTO LA PRESENTACION DE CREDENCIALES DEL NUNCIO PAPAL

Columna Editorial

Imitemos a la Argentina, estimulando el mutualismo

AQUI fueron perseguidas y atropelladas por o con el apoyo de anteriores gobiernos, las sociedades de carácter mutualista que prestan asistencia médica en sanatorios propios, organizadas por elementos españoles.

Contra ellas hubo manifiesta parcialidad en las esferas oficiales, aunque hasta por evidente conveniencia del Estado debieron ser protegidas, o, cuando menos, tratadas con la justicia que al fin lograron al advenir el régimen actual.

La Argentina nos ofrece, respecto a la protección que merecen las sociedades mutualistas, un ejemplo digno de ser imitado. En efecto, recientemente se aprobó por el Senado de ese gran país un proyecto procedente de la Cámara de Diputados y que quedó convertido en ley, cuya parte dispositiva dice así:

Artículo 1º-Quedan exceptuadas del pago de todo impuesto las sociedades mutualistas que llenen los siguientes requisitos:

a) Tener personería jurídica.

b) Que el objeto de su existencia sea el socorro mutuo entre los socios.

c) Que los fondos sociales sean destinados preferentemente a cumplir los propósitos del inciso anterior.

d) Que la dirección y administración de las sociedades sea renovada periódicamente, se halle exclusivamente formada por socios y elegida por éstos en asambleas convocadas al efecto.

e) Los beneficios alcanzan a las sociedades cooperativas de socorros o seguros mutuos entre socios, siempre que sus acciones no devenguen interés, y a las asociaciones civiles que no realicen operaciones de lucro y hagan efectiva la ayuda mutua entre sus socios.

f) Que admitan con igualdad de derechos a los argentinos de cualquier ascendencia»

Esto es inteligente por que las sociedades mutualistas y las cooperativas responden a necesidades sociales y económicas, y su desarrollo debe estimularse aunque sólo sea atendiendo al interés del Estado, no digamos al bien público.

Si aquí no existiesen asociaciones como las que tan enconadamente fueron combatidas, para asistir a la mayoría de los enfermos que en sus sanatorios encuentran por su propio derecho asistencia médica, y para educar a la mayoría de los niños y jóvenes que en sus escuelas obtienen enseñanza, tendría el Estado que aumentar el número de hospitales y las aulas.

Basta considerar lo que con eso alivian al Estado, que dicho sea de paso no cuenta, así y todo, con los hospitales y aulas necesarios y malamente puede sostener los actuales, para apreciar la importancia que tienen las sociedades mutualistas que ofrecen asistencia médica y enseñanza.

Pero los gobiernos que sintiéndose irresponsables las atacaron con medidas arbitrarias, no se detuvieron a pensar en la trascendencia de sus actos, porque, de lo contrario, atendiendo sólo al interés del Estado, hubiesen obrado en muy distinta forma, para no verse ante el problema de tener que crear establecimientos públicos que prestasen el servicio inapreciable que prestan los de las sociedades que quisieron hacer desaparecer al imposibilitarles su desenvolvimiento con esas medidas.

En esto de combatir a las sociedades mutualistas, obraron los primeros gobiernos revolucionarios lo mismo o de peor modo que el dictatorial derrocado el 12 de agosto del 1933é y puesto que el actual rectificó de un modo absoluto aquella nefanda política, bien pudiera completar el bien que hizo promulgando una ley igual a la que rige en la Argentina, porque por obvios motivos se justifica exceptuar del pago de todo impuesto a entidades que con sus servicios libran no sólo al Estado, sino al Municipio, de gastos infinitamente mayores que el importe de las cargas con que están gravadas.

He ahí una iniciativa que de seguro sería muy bien recibida por la opinión pública, pues todo lo que sea propiciar el desarrollo de sociedades de ayuda y socorro mutuo, así como de cooperativas, necesariamente tiene que ser mirado con simpatía por el pueblo.

Hacienda vela por los intereses del Estado eficazmente

Hace bastantes días pidió a Justicia su intervención con el objeto de cobrar unos censos

EN las últimas horas de la tarde de ayer el Secretario de Hacienda doctor Ricardo Ponce, dió a conocer para la publicidad la siguiente nota:

«En relación con la noticia que apareció en la prensa periódica de los últimos días de la pasada semana, sobre denuncia que se decía formulada ante la Secretaría de Justicia(por cobros dejados de verificar, de censos pertenecientes al Estado, sobre solares de la estancia «Toro» o «Panorama», enclavados en Marianao; en el día de hoy, es que esta Secretaría ha tenido conocimiento de la expresada denuncia y con referencia a lo expuesto en la misma, se siente altamente satisfecho pues, celosa en la defensa de todo interés legítimo que pertenezca al patrimonio nacional, en todos como en este caso, desarrolla sus más decididas actividades y concretando su intervención al caso publicado en la prensa de los días finales de la anterior semana, sobre los citados censos, consigna categóricamente, que mucho antes a que se fijase en el hecho la atención de personas particular alguna, ya la misma hace algún tiempo, había verificado las pertinentes gestiones a tono con la defensa de los intereses patrimoniales de la nación, y rasladado el problema a la de Justicia, para la más eficaz defensa de los derechos del Estado, por corresponder a ese Centro de acuerdo con las leyes, el ejercicio de las acciones legales pertinentes, que sean del caso interponer en dicho problema».

EXIJA el SUPLEMENTO en ROTOGRABADO con esta EDICION

UN GRAN GENTIO SE AGOLPABA CERCA DE PALACIO PARA VER LA LLEGADA DE MONS. CARUANA

El automóvil del Nuncio de Su Santidad fué escoltado por dos escuadrones de caballería. El Himno Vaticano. Discursos del Delegado Papal y del Jefe de la Nación

La presentación de las Cartas Credenciales al Presidente de la República del Nuncio Apostólico S. E. Monseñor Jorge Caruana, revistió extraordinaria brillantez.

Este acto—verificado ayer—unió a su natural solemne la interesante novedad de ser la primera ocasión en que un representante diplomático de Su Santidad el Papa se acreditaba ante el Gobierno cubano.

Ello, necesariamente, había de constituir un acontecimiento público; y lo constituyó, en efecto, por la enorme concurrencia de gente que llenó materialmente, desde muy temprano, los alrededores de Palacio.

Contribuyeron a engrosar los numerosos grupos de asistentes centenares de niños y niñas de los colegios católicos de la Habana, que en la mañana suavemente dorada por el sol y dulcemente aireada por la brisa invernal, pusieron una risueña nota de color y alegre lozanía.

También estaban las representaciones de muchas organizaciones católicas.

Como es de costumbre protocolar en casos análogos, formaron frente a Palacio dos batallones de Artillería ligera y una Banda de Música del Estado Mayor, encargados de rendir los honores militares de rigor.

Muy cerca ya de las once y media hizo su entrada por la Avenida de las Misiones la comitiva diplomática, prorrumpiendo el público en nutridos y entusiastas aplausos.

El automóvil del Nuncio de Su Santidad aparecía escoltado por dos escuadrones de Caballería.

En el carruaje, acompañando al ilustre prelado, iban el Auditor de la Delegación Apostólica de las Antillas, Monseñor Liberato Tosti; el Introductor de Embajadores de la Secretaría de Estado, doctor Rodríguez Capote y el ayudante de campo del Presidente de la República, capitán Alvarez Blanco.

La Caballería se detuvo, alineándose, y el auto avanzó hasta la puerta de Palacio. Al descender del vehículo Monseñor Caruana se repitieron los aplausos de la multitud. Un momento permaneció con su acompañamiento en la escalinata, mientras los soldados presentaban armas y la Banda lanzaba al aire los compases del Himno Nacional.

El Nuncio—vestido de morado y tocado de solideo—escuchó el Himno con rígida atención.

En la escalinata le aguardaban el comandante Franco Cranero, Jefe de la Casa Militar del Presidente; el ayudante naval capitán Hernández; el jefe de la guarnición militar de la mansión palatina, capitán Carlos Parra y los auxiliares del Protocolo señores Luis Moas y Eladio Guerra.

Monseñor Caruana fué escoltado por los citados funcionarios hasta el Salón de los Espejos donde se encontraba el Presidente de la República, coronel Mendieta con todos los Secretarios del Despacho, el Alcalde de la Habana y el Subsecretario de Estado.

En el propio salón ocuparon sitio, invitados especialmente, los Obispos de Matanzas y Cienfuegos con sus cabildos respectivos, el Seminario de la Habana y numerosas damas representativas de la mejor sociedad y delegaciones de prestigiosas entidades católicas. Entre los caballeros se encontraban los señores Gonzalo Aróstegui, Oscar Barceló, Valentín Arenas, F. J. Almodóvar, Oscar Hay, Luis C. Bello, Juan Valeri y otros muchos.

No asistió el Arzobispo de la Habana, Monseñor Ruiz, quien se excusó por enfermo.

LA CEREMONIA.—Luego de los saludos consiguientes, Monseñor Caruana le hizo entrega al Presidente de las cartas autógrafas de Su Santidad el Papa Pío XI, acreditándolo como Nuncio Apostólico ante el Gobierno de la República, leyó su discurso que le fué contestado por el Presidente.

Concluída la ceremonia, al aparecer nuevamente en la escalinata de Palacio Monseñor Caruana, se repitieron los aplausos.

En esos momentos los batallones presentaron armas otra vez y la Banda tocó el Himno de la Ciudad Vaticana.

Partió el auto del Nuncio con su escolta de Caballería y los batallones al son de una marcha militar desfilaron ante el Presidente Mendieta que se hallaba en el balcón principal de Palacio en compañía de los Secretarios e invitados.

El público dió vivas, aplaudiendo al Nuncio, a Su Santidad el Papa Pío XI y al Jefe del Estado cubano.

Tras los batallones de soldados que lucían junto a la bandera cubana, y la del 4 de Septiembre, marcharon centenares de alumnos de las Escuelas Pías enarbolando banderas y en correcta formación.

Discurso de Monseñor Caruana Excelentísimo Señor Nuncio

Honorable Sr. Presidente:

Tengo el honor de poner en manos de V. E. las Cartas Credenciales con que el Sumo Pontífice Pío XI, felizmente reinante, se ha dignado acreditarme como primer Nuncio Apostólico ante este Gobierno.

Plugo a la Divina Providencia reservar a mi humilde persona esta noble y alta misión. Y al agradecerle tan inmerecido honor, confío en que seguirá asistiéndome con la abundancia de sus divinas gracias, para estrechar todavía más, los lazos espirituales que unen desde siglos, al piadoso pueblo cubano con el Padre común de los fieles católicos; lazos que este mismo Gobierno, tan dignamente presidido por V. E., acaba de reforzar con el nuevo vínculo oficial de carácter diplomático, mediante la creación de una Legación Cubana ante el Vaticano, para responder a los anhelos de su pueblo, en su mayoría eminentemente católico. Esta nueva forma oficial de relaciones amistosas habrá de redundar necesariamente en beneficio de la patria cubana, a cuya exaltación nada puede contribuir más eficazmente que la religión católica, propugnadora infatigable entre sus miembros de todos aquellos principios de acatamiento a las autoridades legítimamente constituídas, y de rectitud moral, individual y colectiva: ejes inconmovibles del verdadero progreso.

Este acto ha sido debidamente apreciado por el Santo Padre, quien me encarga que presente a V. E. y a sus distinguidos colaboradores, el testimonio de su alta consideración, junto con sus más ardientes votos por la grandeza y prosperidad de esta República, y por la ventura personal de V. E. A éstos, uno gustoso los míos, pidiendo a Dios N. S., que derrame sobre el generoso pueblo de Cuba las bendiciones de la paz y le conceda la concordia fraternal de todos para que llegue a la grandeza a que le hacen acreedor sus nobles cualidades.

Y volviendo ahora mi mirada hacia ese lugar bendito y queridísimo por los católicos cubanos, donde la Virgen Madre, bajo la sugestiva y popular advocación de la Caridad del Cobre, quiso establecer en esta tierra llena de encanto y poesía su morada de predilección, le suplico con todo el ardor de mi alma que siga extendiendo su maternal protección sobre estos sus hijos, manteniéndolos dentro de aquella senda de caballerosa hidalguía que desde antaño es timbre de orgullo y blasón glorioso de la magnánima y soberana nación a quien la Providencia galardonó con «la tierra más fermosa que ojos humanos vieron».

Discurso contestación del Honorable Presidente de la República

Excelentísimo señor Nuncio Apostólico:

Es motivo de señalada satisfacción para mí, recibir de manos de Vuestra Excelencia las Cartas Credenciales con que Su Santidad el Sumo Pontífice Pío XI os acredita como primer Nuncio Apostólico en esta República.

La nación cubana, eminentemente católica en su mayoría, sentía ha largo tiempo, la necesidad de que se estrecharan las relaciones entre Cuba y la Santa Sede, y ha visto con gran complacencia el recíproco establecimiento de sus respectivas Misiones diplomáticas, que han de contribuir a la mejor comprensión y al mayor acercamiento de relaciones amistosas entre el pueblo cubano y la Sede Apostólica, y contribuirá a facilitar la manera de concordar los distintos asuntos relativos, tanto a sus intereses espirituales, como a los materiales, especialmente aquellos que afectan al sentimiento nacional cubano, y para lograrlo, el Gobierno cuenta con el eficaz concurso de Vuestra Excelencia.

La feliz elección hecha por el Sumo Pontífice, de Vuestra distinguida personalidad para el desempeño de tan elevado cargo, ha sido recibida por mí y por mi Gobierno, con la más viva satisfacción por cuanto ya nos era conocida y grandemente estimada, estando seguros de que vuestra inteligencia superior y demás relevantes cualidades, son prendas del acierto con que habréis de llevar a cabo vuestra importante misión.

Las sentidas y fervorosas palabras que acaba de pronunciar Vuestra Excelencia sobre Cuba y el pueblo cubano, me han complacido profundamente, y tenga la seguridad, Excelentísimo Señor, de que para el ejercicio de vuestro alto empeño cuenta Vuestra Excelencia, por anticipado, con mi más favorable acogida y el concurso de mi Gobierno.

Deseo a Vuestra Excelencia que le sea grata su residencia en tierra cubana, y os ruego que os sirváis trasmitir al Sumo Pontífice los votos que formulo por su ventura personal y por la prosperidad de la Santa Sede.

Datos biográficos de su Excelencia Monseñor Jorge J. Caruana

Nacido en la Isla de Malta, el 23 de abril de 1882.

Estudios: Elementales y Gimnasio en St. Ignatius College, Malta. Bachillerato, Filosofía y Teología en Roma, en la Universidad Gregoriana como alumno del Almo Colegio Capránica.

Ordenación sacerdotal: en 28 de octubre de 1905.

Cargos: En 1907 hasta 1910, en Manila, Filipinas, como Secretario particular del Sr. Delegado Apostólico, y luego como misionero en Nueva Vizcaya y en Joló.

En 1910 hasta 1914, asistente en Brooklyn.

En 1914 hasta 1918, Párroco en Corona, L. I., N. Y.

En 1918 hasta 1919, Capellán Militar en el Ejército de los Estados Unidos, sirviendo en Panamá y en Puerto Rico con el Regimiento de Puerto Rico.

En 1919 hasta 1921, Párroco en Corona, L. I., N. Y.

En 1921 hasta agosto del mismo año, Secretario particular del señor Cardenal Dougherty, Arzobispo de Filadelfia.

Nombrado Visitador Apostólico de Guatemala en 1925, y en el mismo año en 23 de diciembre, nombrado Arzobispo de Sebate, Administrador Apostólico de Guatemala, Delegado Apostólico de Cuba y de México.

Expulsado de México en 19 de mayo de 1926, y vino a Cuba en julio del mismo año.

Nombrado también Internuncio de Haití en marzo de 1927.

Tomó posesión de la Administración de la Archidiócesis de Guatemala en junio de 1926, terminando esa misión en 1928, para luego regresar a Cuba.

En 1929 quedaron extinguidos los títulos de México y Haití.

Nombrado Nuncio Apostólico de Cuba en 3 de agosto de 1935.

Hermosa velada de los "Amigos de la Cultura Francesa"

Hablaron Barnet, Salazar y Carteron. Hubo números de música y canto. Fué un éxito

Con una gran velada celebró anoche el Círculo de Amigos de la Cultura Francesa, el séptimo aniversario de su fundación.

Fué un acto solemnísimo, al que asistió una nutridísima y selecta concurrencia.

El primer discurso de la noche estuvo a cargo del doctor José A. Barnet, Secretario de Estado y Presidente de la citada institución, que deleitó a los asistentes con su verbo documentado y fluído.

Le siguió en el uso de la palabra el doctor Salvador Salazar catedrático d ela Universidad de la Habana, que pronunció una hermosísima peroración, en la que hizo verdadero derroche de hipérboles y de imágenes de brillante colorido.

Hubo selecciones de canto y música por la señorita Margarita Barroso y el maestro Vicente aLnz y cerró el acto con broche de oro la elocuente pieza de resumen del Ministro de Francia, M. E. Carterón, que quedó a la altura de siempre.

En fin, una velada magnífica, que dejará indeleble recuerdo en todos los asistentes.

NUEVOS AUTOS ADQUIRIDOS PARA LA POLICIA Y ENTREGADOS A LOS QUE DEBEN DE USARLOS

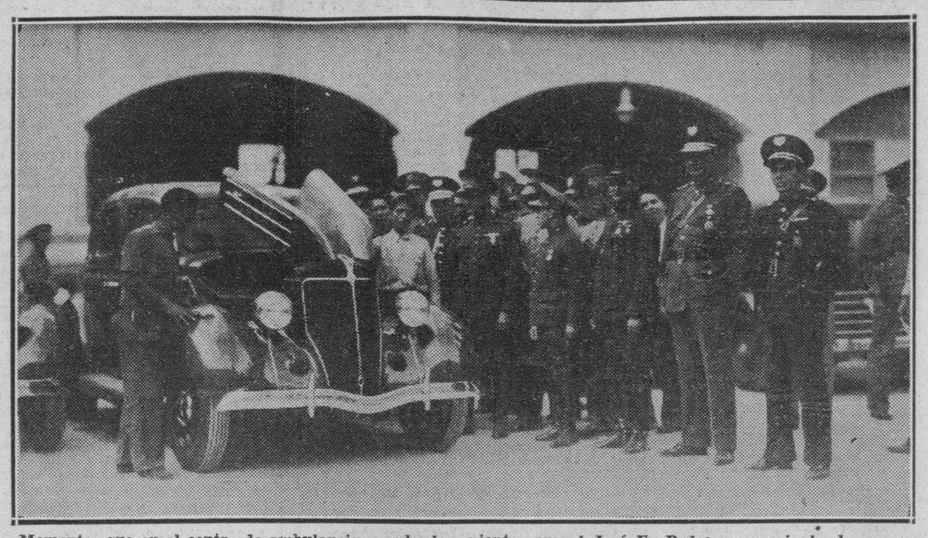

Momentos que en el centro de ambulancia y rodeado de la Plana Mayor, el Jefe de la Policía Nacional, teniente coronel José E. Pedraza, examinaba los nuevos automóviles que adquirió con el producto de las economías que ha llevado a cabo en el Cuerpo.

Nueve automóviles, tipo Ford, han sido adquiridos por el Jefe de la Policía Nacional, Teniente Coronel José Pedraza, destinados al servicio del Cuerpo, y los cuales serán utilizados por los Inspectores de Distritos y otras comisiones.

A presencia de la plana mayor del Cuerpo, en el Centro de Ambulancias del mismo, se hizo la entrega por la casa vendedora al Teniente Coronel Pedraza, que acudió personalmente a ese efecto, y el que, a su vez, entregó los vehículos a las personas por él designadas.

El expresado material rodante fué adquirido debido a las economías implantadas en el Cuerpo por el Jefe de la Policía y su auxiliar, Capitán Hendel, Jefe de la Sección de Material de la institución, sin que para ello haya sido necesario crédito especial alguno.

Los automóviles mencionados fueron escogidos cuidadosamente por el Teniente Coronel Pedraza con el propósito de tener un tipo standard en la Policía y facilitar la labor de los mecánicos y demás miembros a cuyo cuidado se halla el material rodante del Cuerpo.

Entre los oficiales que asistieron al acto de entrega se encontraban el Teniente Coronel Antonio Brito, Segundo Jefe de la Policía Nacional, los Comandantes Bernardo García, Ayudante del Jefe, y Tandrón, Auxiliar del mismo; los Comandantes Inspectores de Distrito, el Capitán Hendel y los Capitanes Mon Teniente Lara, Jefe de la Planta de Radio, y otros.

Propuso Anaya Murillo al Presidente la designación de 87 profesores de los aprobados para cubrir cátedras

Los nombramientos se harán durante el período de las elecciones por ser necesarias. El dibujo y la música en las Escuelas de Segunda Enseñanza. Notas de Educación

A la firma del Presidente de la República llevó ayer el doctor Anaya Murillo, Secretario de Educación Pública, un decreto designando ochenta y siete profesores, de los aprobados en los últimos concursos de Ciencias y Letras celebrados, para las plazas de profesores que se encuentran vacantes en las Escuelas de Segunda Enseñanza.

La propuesta ha sido hecha por el doctor Anaya aun durante el período electoral, basándose en que estima sus servicios indispensables, están expresamente dotadas las plazas en los Presupuestos Generales y se encuentran definitivamente vacantes.

A continuación vamos a insertar íntegramente la parte resolutiva de dicho decreto:

RESUELVO

Nombrar a los doctores Juan G. Geada, Celia Rodríguez y Montes de Oca, Guillermo González y Luis Muñoz del Valle, profesores titulares de las cátedras «A», «D», «E» y «F», respectivamente, de la Escuela Superior de Segunda Enseñanza de Pinar del Río.

Nombrar a los doctores María de la Asunción Lancís y Sánchez, Amalia Bosch y Núñez y Julio Ruiz Cadalso, profesores titulares de las cátedras «B», «D» y «E», de la Escuela Superior de Segunda Enseñanza de Artemisa.

Nombrar a los doctores Fausto García Rivera y Asarta, para la cátedra «A»; Adolfo Guerra y Morales y Lorenzo Miguel y Merino, para las cátedras «B»; Calixto Masó y Vázquez, para la cátedra «D»; Luis Larrazabal y Fernández, para la cátedra «E»; Florindo Fernández Prieto y Haydee A. León y Pérez, para las cátedras «F»; y Miguel Belaúnde y Pedro, para la cátedra «G», de la Escuela Superior de Segunda Enseñanza «Luz y Caballero», de esta capital, como profesores titulares en sus respectivas cátedras.

Nombrar a los doctores Ciro Espinosa y Rodríguez, para la cátedra «A»; señorita María de la Trinidad García y Rivera, para la cátedra «B»; José M. Ruiz Millar, para la cátedra «D»; Alfonso Alvarez Fuentes, para la cátedra «E», y los doctores Enrique W. Suárez y Morales, y Jacinto Herrera y Fernández, para las cátedras «G», de la Escuela Superior de Segunda Enseñanza «José Martí», de esta capital, como profesores titulares en sus respectivas cátedras.

Nombrar a los doctores Estrella Torrens y Alonso, para la cátedra «A»; Isabel Iglesias y Fernández, para la cátedra «B»; Blanca Urquiaba y Vento, para la cátedra «D»; Araceli Calderín y Pazos, para la cátedra F»; y Manuel Hernández y Hernández y José Ripoll Brotons, para la cátedra «G», de la Escuela Superior de Segunda Enseñanza «Félix Varela», de esta capital, como profesores titulares de sus respectivas cátedras.

Nombrar a los doctores Manuel Rodríguez Ponce, Alicio M. Ortiz, Ivonne Dupuy viuda de Alemán, José Fraide y Martínez, Estela Valdés Oxamendi y Rita Pérez Negret, profesores titulares de las cátedras «A», «B», «D», «E», »F» y »G, respectivamente de la Escuela Superior de Segunda Enseñanza de Marianao.

Nombrar a los doctores María del Carmen del Campo y Zamora, José Corsanegro, Francisco Ismael Díaz Torres, Carlos F. Urbach, para las cátedras «A», «B», «D» y »E» de la Escuela Superior de Segunda Enseñanza de Guanabacoa.

Nombrar a los doctores Ramón González y Rojo Andrés Arteaga Meneses, Mario C. Fillipi y Ferrari, Ana María Pajares Bannatyne y Silvio F. de la Torre y Grovas, profesores titulares de las cátedras «B», «D», «E», »F» y «G», respectivamente, de la Escuela Superior de Segunda Enseñanza de Güines.

Nombrar a los doctores Gerardo Fernández y Fernández y Andrés L. Reyes y Fernández, profesores titulares de las cátedras «A y «E», respectivamente de la Escuela Superior de Segunda Enseñanza «Domingo del Monte», de Matanzas.

Nombrar a los doctores Gonzalo Alvarez y Núñez, Jorge Espino y Miguelez, Antolín García Alvarez, Pelayo Casanova, Adela M. Olazábal y Estrada y Angela Balcoa Herrera, profesores titulares de las cátedras «A», «B», «D», »E», »F y G, respectivamente, de la Escuela Superior de Segunda Enseñanza, «Felipe Poey», de Matanzas.

Nombrar a los doctores Mario Roque de Escobar y Clara E. Olazabal y Montejo, profesores titulares de las cátedras «B» y «D», respectivamente, de la Escuela Superior de Segunda Enseñanza de Colón.

Nombrar a los doctores Juan Terras Cabarrocas y Rita López Castro, profesores titulares de las cátedras «B» y «D», respectivamente, de la Escuela Superior de Segunda Enseñanza de Cárdenas.

Nombrar a los doctores Jorge Lafuente, Roberto M. González y Rodríguez y Cora E. Talleda y Pérez profesores titulares de las cátedras «F», «D» y «G», respectivamente, de la Escuela Superior de Segunda Enseñanza de Cienfuegos.

Nombrar a los doctores Ofelia Martínez Gómez, María del Carmen Núñez y Berro y Ricardo Figueroa y Bello, profesores titulares de las cátedras «B», «E» y «G», respectivamente, de la Escuela Superior de Segunda Enseñanza de Santa Clara.

Nombrar a los doctores Luis Marcelino Leorza y Escobar, América Vega y Ceballos y Roberto Lanier Valdés, profesores titulares de las cátedras «B», «D» y «E», respectivamente, de la Escuela Superior de Segunda Enseñanza de Sancti Spíritus.

Nombrar a la doctora A. Betancourt, profesor titular de la cátedra de la Escuela Superior de Segunda Enseñanza de Sagua la Grande.

Nombrar a la doctora Zoila E. Almirall, profesora titular de la cátedra «D», de la Escuela Superior de Segunda Enseñanza de Remedios.

Nombrar a los doctores José R. García Alfaro, Ernesto Herrero y Solís, Hilda Socorro Méndez, profesores titulares de las cátedras «B», «D» y «E», respectivamente, de la Escuela Superior de Segunda Enseñanza de Camagüey.

Nombrar a los doctores Joaquín Meso y Quesada y Antonio Balmaseda y Ortiz, profesores titulares de las cátedras «D» y «E», respectivamente, de la Escuela Superior de Segunda Enseñanza de Ciego de Avila.

Nombrar a la doctora Lydia López y López, profesora titular de la cátedra «D», de la Escuela Superior de Segunda Enseñanza de Morón.

Nombrar a los doctores Dulce María Brizuela Castellanos y Angel Fernández y Fernández profesores titulares de las cátedras «D» y «E», respectivamente, de la Escuela Superior de Segunda Enseñanza de Manzanillo.

Nombrar a los doctores Evelina Pujadas y Poveda, Mario García Alfaro, Vidal Lastre y Manduley, Benjamín Muñoz Ginarte, Francisca Angela Badiola y Hernández y José María Asanza y Giró, profesores titulares de las cátedras «A», «B», «D», «E», «F» y »G», respectivamente, de la Escuela Superior de Segunda Enseñanza «José Antonio Saco», de Santiago de Cuba.

Nombrar a los doctores José Fernández Salazar, Pedro Roig y Fernández Rubio, Manuel Fernández Mascaró y José Antonio Duany Berié profesores titulares de las cátedras «B», «D», «F» y »G», respectivamente, de la Escuela Superior de Segunda Enseñanza José María Heredia», de Santiago de Cuba.

Nombrar a los doctores Julio Vicente Durruthy y Negret, María F. Fornet y Grenier y Julia Vallejo Galdeano profesores titulares de las cátedras «B», «D» y «F», respectivamente, de la Escuela Superior de Segunda Enseñanza de Guantánamo.

Nombrar al doctor Gabriel Ariza y Silvestre, profesor titular de la cátedra «D», de la Escuela Superior de Segunda Enseñanza de Holguín.»

A MANERA DE ENSAYO Y CON CARACTER OPCIONAL.—El doctor Miguel Garmendia, Director de la Enseñanza de la Secretaría de Educación, informará favorablemente, según se nos ha declarado, el establecimiento de la enseñanza de dibujo y de música en las Escuelas de Segunda Enseñanza, a manera de ensayo y con carácter opcional.

De esta manera se pretende que el bachillerato de Cuba sea tan completo como el que se ofrece en los centros de enseñanza de Alemania.

UN SEGUNDO CURSO DE KINDERGARTEN.—También se nos ha forma que el venerable educador ha manifestado por la creación de un segundo curso de kindergarten en las escuelas públicas, para que sirva de puente entre nuestro actual kindergarten y el primer grado de la enseñanza común.

Su fin sería el de iniciar al niño en el estudio de los números y en la lectura y escritura sin abandonar los juegos propios del kindergarten.

El doctor Garmendia no hace de ello más que reiterar la propuesta que formulara en el año de 19[illegible] siendo Secretario de Educación el doctor Enrique José Varona.

En Inglaterra, de acuerdo con los detalles que se nos facilitan, existe desde el año de 1903 un sistema semejante.

Temen en New York un atentado contra el vapor "Bremen"

La Policía y guardacostas lo tienen vigilado de cerca para evitar que lo dinamiten

NUEVA YORK, diciembre 6. AP. Con motivo de haberse tenido noticias de la existencia de un complot radical para colocar una bomba en el trasatlántico «Bremen» del North Lloyd Alemán, la policía adoptó grandes medidas de precaución en los muelles cuando llegó el barco convoyado por cinco guardacostas.

Treinta policías, 25 detectives y cinco policías montados custodiaban los muelles cuando los 624 pasajeros del «Bremen» comenzaron a descender del buque.

Los guardacostas han establecido un círculo alrededor del barco y lo mantendrán durante toda la noche.

El «Bremen», donde se registraron motines contra los nazis el pasado julio, saldrá jara Europa mañana.

Lea ¡ALERTA! al mediodía y el AVANCE por la tarde

DECLARA EL JUZGADO QUE FUE INTENCIONAL EL INCENDIO EN LA FABRICA "LA SIN RIVAL"

Así lo hace constar en el auto de procesamiento que ha dictado contra el gerente y los dos serenos, a los que señala una fianza de $5,000 para gozar de libertad

El doctor Emilio López Centellas, Juez de Instrucción de la Sección Quinta, dictó ayer tarde, auto de procesamiento contra José Mayoral, gerente de la fábrica de fideos «La Sin Rival» sita en Concha número 3, que recientemente fué destruída por un incendio, y contra sus empleados Francisco Martínez y Simeón Gómez, ambos serenos del edificio, a los que señala fianza de $5.000 para gozar de libertad provisional.

Funda el Juzgado el procesamiento en el informe rendido por el Laboratorio de Química Legal, en el sentido de que el humo negro y espeso que se afirma por los testigos, envolvió la casa desde los primeros momentos, solamente lo produce el petróleo u otra sustancia análoga.

También hace constar el Juez en dicho auto el informe rendido por los peritos ingenieros que efectuaron el reconocimiento de las estufas, lugar donde, según Martínez y Gómez, partieron las llamas de donde nos hes posible, dicen los peritos, que las chispas y llamas puedan salir al exterior por la forma en que están construídas las estufas, cada una de las cuales está protegida por dos paredes de ladrillo y una de hierro. El sumario en cuestión ha sido radicado por el delito de incendio intencional y se instruye ante el Secretario, doctor Mas Cayado.

El Tratado de Reciprocidad y la organización del comercio exterior

Una de las cuestiones más importantes que se suscitan en una nación que trate de fomentar o desarrollar su comercio exterior, es aquella que se refiere a la creación de los organismos especiales que son necesarios para estudiar y encauzar científicamente el fomento o el desarrollo de ese comercio.

Para venderle al extranjero es preciso conocerlo y hacerse conocer de él; estudiar el gusto de los consumidores y adaptar la producción a ese gusto; establecer el punto de contacto entre el que vende y el que compra. Y como la exportación trae consigo aparejada la importación, para vender hay que dar también todos los pasos necesarios para comprar. Si a mayor abundamiento, resulta que entre los países que han de comerciar no existe igualdad racial, ni de idioma, ni de historia, ni de clima y naturaleza física, entonces la labor que se necesita para llegar a establecer contacto y entendimiento entre pueblos desemejantes, es naturalmente mucho mayor que la que de ordinario fuera menester.

Y todo esto, desde luego, no puede lograrse sino a costa de una organización adecuada y mediante los organismos consagrados a ese efecto.

Para que los Estados Unidos pudieran llegar a entenderse comercialmente con los países del Caribe, que hasta principios de este siglo estaban dominados por el comercio europeo, necesitaban crear los organismos de esa naturaleza y dar previamente todos los pasos necesarios para llegar a identificarse con estos países que les eran poco familiares y tan poco semejantes. En una palabra, necesitaban organizar ese comercio y esto, desde luego, no puede hacerse sin un gran costo.

Para resolver ese problema, los Estados Unidos no pudieron tener una oportunidad mejor que la que les ofreció el Tratado de Reciprocidad de 1903. Mediante el mismo, aquella nación pudo organizar su gran comercio con Cuba, y crear los órganos técnicos necesarios al efecto, con un costo cuya compensación estaba de antemano asegurada. Mediante ese Tratado, los Estados Unidos pudieron familiarizarse con los pueblos del Caribe, al paso que se familiarizaban con nuestro país; pudieron conocer las peculiaridades de la producción y del consumo en los pueblos de esta parte de las Américas; y organizado, finalmente, el negocio de la exportación a Cuba, quedaba casi de hecho organizado el negocio de exportación a los demás puntos del Caribe.

De manera que, así como al establecerse las rutas entre los puertos del Norte y los de Cuba, las empresas navieras americanas pudieron con un pequeño costo adicional, extender sus líneas a los otros países cercanos, así también, al organizarse el comercio de nuestro país, quedaba «ipso-facto» organizado con toda la región del trópico. Y esta fué una circunstancia importantísima para que el gran país del Norte, pudiera desplazar a los europeos en la mayor parte de los negocios que éstos hacían antes de concertarse el Tratado de 1903.

Por eso, cuando se trata de computar las ventajas que a los Estados Unidos ha producido su comercio con nuestro país y los tratados de reciprocidad por los cuales se regula, hay que contar, no solamente lo que Cuba compre o venda a esa nación, sino, además, la hegemonía sobre el Caribe que los Estados Unidos han logrado merced a sus relaciones con nosotros. Y esto, aunque se empeñen en desconocerlo los actuales enemigos americanos de esa reciprocidad, no deben descuidarlo en sus campañas los amigos del Tratado actualmente en vigor entre la dos naciones.

Un ex-cabo de la Policía trató de matar a una joven

ANDRES Hernández López o Avelino Hernández López o Andrés L. Rubio, vecino de Miramar 3, en el Reparto Unión, en Regla, ex cabo de la Policía Nacional, fué detenido en los momentos en que trataba de huir a la persecución de que era objeto por parte del señor Manuel Pérez, vecino de Martí, número 30, en dicha localidad, teniendo necesidad la Policía de hacer varios disparos al aire para lograr el arresto.

Del acta levantada al efecto por la Policía de Regla, aparece que Hernández López se presentó en el domicilio del señor Pérez, al objeto de que la sobrina de éste, nombrada Teresa Pérez Rojas, accediera a sus pretensiones amorosas, pues está enamorado ciegamente de dicha joven, y como se negara rotundamente a otorgarle su cariño, el ex cabo, armado de un cuchillo trató de acometerla, así como a Manuel Pérez, que salió en su defensa, pero a los gritos de Teresa se dió a la fuga, con el resultado que ya hemos dicho.

Hernández López fué recluído en el Vivac a disposición de la autoridad judicial correspondiente.

LOS CONVENCIONALES DEL CLUB INTERNACIONAL DE RADIO DEBEN LLEGAR A LAS 9 DE LA MAÑANA

A las doce ofrecerán un homenaje en memoria de Maceo en el monumento. Mañana, concurso de belleza y natación en Jaimanitas. Excursión nocturna a través de La Habana

A bordo del vapor «Florida» llegarán hoy, por la mañana, a esta capital, los convencionistas del International Radio Club, que vienen a celebrar en Cuba la VI Convención Anual, bajo los auspicios de la Corporación del Turismo.

Acompañan a tan distinguidos huéspedes las más altas personalidades del Radio, así como también artistas de gran renombre que actuarán en las trasmisiones que se efectúen durante la Convención.

Entre el grupo numeroso de viajeros se destacan las veinticuatro Venus rubias que tomarán parte en el concurso del cual saldrá electa la Reina del Radio. Estas distinguidas señoritas han sido seleccionadas previamente por los fanáticos americanos, en una búsqueda por toda la nación, a fin de poder formar un bello conjunto de las más lindas mujeres de cabello color de oro.

Durante la estancia de los convencionistas en Miami, así como también en la travesía, han sido especialmente atendidos por el Sr. Juan Sabatés, presidente de la Corporación del Turismo; su señora esposa y la señorita Silvia Freyre, delegada por el Dr. Guillermo Belt, alcalde de la Habana.

A los muelles acudirán a dar la bienvenida a los viajeros las señoritas Carola Olavarría, Ena Senior, Manolita y Lo'y Bravo, Nora Valencia, Alicia Cadenas, Estela Santeiro, Chelo Crespo, María Palacios y Llilly Riquelme, quienes han sido nombradas para el recibimiento.

PROGRAFA DE FESTEJOS

A continuación publicamos el programa oficial de los festejos. Es el siguiente:

Sábado, 7 de diciembre:

9.00 a.m., Llegada a la Habana.
10.00 a.m., Inscripción en el hotel «Nacional».
10.30 a.m., Fotografías. Salida de compras.
12.00 m. Homenaje en el monumento al general Antonio Maceo.
1.00 a 3.00 p.m. Almuerzo en el hotel «Nacional».

Domingo, 8 de diciembre:

11.00 a.m. Concurso de bellezas, natación, etc., en el Jaimanitas Club.
12.30 p.m. Almuerzo en el Jaimanitas Club.
2.00 a 6.00 p.m. Carreras de caballos en Oriental Park.
6.00 a 8.00 p.m. Recepción y té bailable en el Havana Country Club.
8.00 a 10.00 p.m. Visita al Jai-Alai.
10.00 a 12.00 p.m. Excursión por la ciudad para conocer la vida nocturna.
12.00 m. Comida bailable en Sans Souci, cortesía de Gustavo Fernández y Compañía.

Lunes, 9 de diciembre:

9.00 a.m. Concierto por la Banda de Música del Estado Mayor del Ejército en el hotel «Nacional».
10.00 a.m. Apertura oficial de la Convención en el hotel «Nacional».
11.30 a.m. Recepción en el Palacio Presidencial.
12.30 p.m. Almuerzo en el hotel «Bristol», cortesía de la Asociación de Comerciantes y Propietarios de Galiano y San Rafael.
3.00 p.m. Excursiones y compras.
4.00 p.m. Nuevo concurso de belleza en el hotel «Nacional».
8.30 p.m. Comida de bienvenida en el

Las Hemorroides
Se curan radicalmente con el uso de la
POMADA MIDY
Y LOS
SUPOSITORIOS MIDY
Adreno-estíptico
Remedio muy eficaz; de uso fácil y aseado, gracias á la cánula rectal adaptada á cada tubo
De venta en todas las Farmacias y Droguerías
Laboratorios MIDY
67 Avenue de Wagram
PARIS
POMADA ADRENO-ESTÍPTICA MIDY

Fué un éxito el Congreso Anual de Prevención de Accidentes celebrado en Louisville

ASISTIERON CINCO MIL DELEGADOS

El éxito más rotundo ha coronado las reuniones del Congreso Anual para la Prevención de Accidentes que, auspiciado por el Consejo Nacional de Seguridad de Chicago, acaba de celebrarse en la ciudad de Louisville.

Para que se tenga una idea de la importancia del Congreso baste decir que al mismo asistieron más de cinco mil delegados en representación de Gobiernos, Estados, Ciudades, Industrias y Secciones diversas, todos alentados por el sólo y humanitario fin de reducir y evitar accidentes. Entre estos delegados se hallaba el Director del Consejo Nacional para la Prevención de Accidentes, de Cuba, quien fué expresamente invitado a dicho acto.

La extensión del programa y la diversidad de los asuntos que se trataron durante cinco largos días, hizo que la abor rendida fuera enor- Las sesiones dedicadas al tránsito fueron tan interesantes que el amplio salón del hotel «Seelbach» resultó pequeño para dar cabida a todos los que deseaban escuchar los mensajes de aliento y de esperanza que traían los expertos en problemas de tránsito; las explicaciones de los nuevos métodos para controlar las altas velocidades; para facilitar el tránsito seguro por las calles de las ciudades por medio de señales debidamente controladas y para la educación del que maneja un vehículo, evitando así que un invento tan útil a la humanidad como lo es el automóvil se convierta en una máquina mortífera.

En una de las sesiones se hizo entrega de una placa a la ciurad de Louisville, por ser donde en mayor proporción han disminuido los accidentes en las industrias. Esta es la tercera vez que se otorga tal honor a dicha ciudad.

En el sector industrial resultó interesante la disertación de un eminente cirujano sobre los métodos modernos para curar las quemaduras.

Entre las muchas demostraciones prácticas que se hicieron para dar a conocer la manera de evitar accidentes, figuró la de descargar una fragata de ferrocarril sin peligro alguno para los obreros.

De los numerosos tópicos discutidos en el Congreso y de las experiencias relatadas por los distintos delegados, se llegó a la conclusión unánime de que el accidente no es en modo alguno inevitable. Un ejemplo de ello lo ofreció la Western Clock Company, fabricantes de millones de relojes, con talleres equipados de maquinaria de gran velocidad y tamaño y plantas que ocupan varias manzanas, que poseen el envidiable record de que durante más de cuatro años no han tenido que lamentar entre su personal un solo accidente.

En resumen: es realmente confortador observar la labor que se realiza en los Estados Unidos para evitar o aminorar el sufrimiento de nuestros semejantes, y un gran ejemplo para Cuba, donde la necesidad de acometer el problema de la prevención de accidentes es bien palpable, si se advierte que aquí, en un año, se ha duplicado el número de ellos.

El representante de Cuba, a quien se le tributó una afectuosa acogida por parte de todos los delegados, viene animado del mayor entusiasmo y con una fe absoluta en el futuro del Consejo Nacional Cubano para la Prevención de Accidentes, que sabrá vencer todas las dificultades y todos los obstáculos que se le presenten, y no desmayará hasta identificar a todos los ciudadanos con el propósito fundamental de su existencia: el disfrute feliz de la vida en el trabajo, en la calle y en el hogar.

FARMACIA
DROGUERIA
DE
"JOHNSON"
DE TURNO LOS LUNES
Obispo Nº 30 TELEFONO-A-2129

LA MAYOR
35 EDIFICIOS
700 EMPLEADOS
SARRÁ
DROGUERIA
ABIERTA TODOS LOS DIAS
TODA LA NOCHE LOS MARTES
A-8026 A-3641

FARMACIAS de turno hoy

SABADO

HABANA

Ave. de Italia (Galiano) 129	A-2171
A. Menocal (Infanta) y San Rafael	U-6890
A. Menocal y Néstor Sardiñas	U-8080
Ave. República (San Lázaro) 275	U-6822
Crespo y Refugio	M-4664
Bernaza (Plácido) 4, esquina a Obispo	A-1235
Crespo y Refugio	M-4664
Crespo 16	
Esperanza 57	M-4056
Finlay (Zanja) 115	U-6717
Gral Aranguren y Condesa	M-4516
Gral. Aranguren y Animas	M-4540
Gral Carrillo (S. Rafael) 126	
Gral Carrillo y Aramburo	U-6902
Gral Freyre de Andrade y Jovellar	U-6630
Leonor Pérez (Paula) 53	M-5462
Luz y Compostela	M-1900
Máximo Gómez (Monte) 128	M-8076
Máximo Gómez esquina a Matadero	M-4785
Máximo Gómez (Monte) 404	M-5371
Merced y Picota	M-8787
Oquendo y Víctor Muñoz (Sitios)	U-6405
Padre Varela Belascoain 117	M-4659
Padre Varela y Nueva del Pilar	M-6657
Paseo de Martí (Prado) 104	M-8883
Rafael M. de Labra (Aguila) 42	M-3993
R. M Alonso (Gervasio) y Maloja	U-5545
R.M. de Labra y Alcantarilla Ricla (Muralla) y San Igna-	

AL MARGEN DE LA HISTORIA

HABANERAS *por M. R. de Fontanills*

LA MODA ACTUA

MODELOS ELEGANTES

Mrs. Franklin D. Roosevelt luce un bello vestido de noche creación de **Milgrim** con el que asistió últimamente a una fiesta de la Casa Blanca. El modelo es de un bonito encaje metálico en un nuevo color llamado ciruela-pasa.

PRODUCTOS DE BELLEZA

Toda mujer, por muy bella que sea, debe cuidar su cutis con la atención y el esmero lo mismo que si lo tuviese defectuoso. De ese modo logrará un mejoramiento, que redundará en aumentar su belleza.

Las **Cremas Tokalón** pueden ayudar a ese cuidado, por las grandes propiedades que encierran sus productos, siendo tan puros y elaborados con materiales de primera que enseguida de usarlos se nota el buen resultado.

Las **Cremas Tokalón** encierran diferentes clases que separan el uso y el tratamiento de ellas. Hay una para limpiar el cutis, otra para alimentarlo, la que se usa como base de polvos y astringente y otra llamada **Cera Aseptine** para quitar las manchas, granos y espinillas.

NOTAS DE LA MODA

Schiaparelli nos ofrece en sus modelos más llamativos la época de la Pompadour surgiendo en las joyas, los perfumes y los demás adornos, viéndose una placa hecha para contener una esfera hueca de filigrana esmaltada conteniendo una esponjita empapada en perfumes.

Los brochados antiguos se usan para las bolsas de noche, en amatista montada en palta. Dos prendedores clavados en el cabello a la japonesa es la última novedad así como las sandalias de noche con la puntera y contrafuerte calado en raso blanco y teñido en color acompañado de un pañuelo de **chiffon** del mismo tono y que resulta la novedad del momento.

Para fiestas de gala vienen unos abrigos largos de brochado grueso en los colores rojo, rosa y oro acompañados de guantes de cabritilla de oro.

Hacen furor las carteras haciendo pendant con las pulseras de marfil antiguo pintados exquisitamente con figuras de colores. Un tocado estilo ruso de malla de oro con pedrerías de diversos colores levantado por delante sirve de marco a la cara, manteniéndose firme por medio de un elástico.

Las manos blancas de uñas pintadas se transparentan dentro de unos guantes de finísima malla dorada, siendo una moda que va bien con los trajes negros.

Los pañuelos diáfanos de **chiffón** en tamaños grandes se hacen en tres tonos distintos, uno de los cuales ha de ser igual al color del vestido.

REGALOS DEL MOMENTO

Las flores siempre han de ser el atractivo mayor para la mujer de gusto refinado, siendo hoy uno de los más bellos y delicados regalos para ofrecer en los días de Navidad.

La etiqueta indica que durante ésta época hemos de demostrarle a las personas que conocemos la satisfacción de la amistad que nos une y ésto podemos hacerlo fácilmente con un bonito cesto, caja o centro de flores de las más exquisitas que hay en la **Casa Trias**, donde pueden ordenarse por los teléfonos **F-4338, F-2514** y **F-2824.**

YO QUISIERA.....

(A Teté)

Quiero besarte la amplia frente pálida!
Las sienes sonrosadas, los cabellos,
y la pupila húmedamente cálida
que me busca con tímidos destellos!

Quiero besar tus ojos! La crisálida
del pensamiento azul se forma en ellos,
y sufre el alma, mi doliente inválida
que quiere verse en los espejos ellos!

Quiero sentir entre las mías, quietas
y buenas como son tus blancas manos,
siempre llenas de sedas con que aprietas!..

y atar nuestros espíritus cercanos
bajo un florido ramo de violetas,
para cruzar el mundo como hermanos!

Diego de PEREDA

MENU DEL DIA

Almuerzo	Comida
Cup de frutas	Toronjas Cocktail
Huevos Mayerbeer	Crema de chícharos
Filete con vegetales	Pollo asado al horno
Ensalada de quimbombó	Ensalada de lechugas
Dulce de manzanas	Frituras de Crema

RECETAS DE COCINA
Frituras de Crema

Se hace una pasta con seis cucharadas de harina de Castilla, tres de leche, tres de azúcar, una de vino dulce, una de mantequilla, dos cucharaditas de levadura y dos huevos. Se une bien todo echándose por cucharadas en la manteca bien caliente.

M. R. de Fontanils.

ferenciar con sus ministros en gencia de su amante, cuya opi- solía a veces influir decisiva- te en los asuntos del Estado. hijos fueron el fruto de estas ciones ilícitas: Pablo y Pedro. primero pasó por hijo del ca- n Gleik. Del segundo se encar- a Gran Duquesa Natalia, her- a del Zar. Ambos príncipes mu- n en la infancia. Tuvieron, más, tres hijas: Catalina, que duquesa de Holstein Gotorp, e el, que había de ser empera- de todas las Rusias.

r fin, un buen día, Pedro el de decidió hacerla su esposa. 707 se casaron secretamente, y a Rabe tomó el nombre de Ca a, abandonando la religión lu- na por la cismática rusa. En ocho meses antes de la muer- el Zar, fué coronada empera-

1711 había acompañado a Pe- en la campaña contra los tur- y cuando el ejército de su ma se vió cercado por cuádruples zas del enemigo sin otro recurso rendirse a discreción, Catalina ió como plenipotenciario al Gran Visir y le ofreció sus más ricas alhajas, con lo que pudo conseguir que aquél aceptara condiciones ventajosas para los rusos y salvar así al ejército y al Zar del peligro inminente que corrían.

Fué valiente y generosa, pero no puede ser presentada como un modelo de fidelidad conyugal. En 1724, fué sorprendida en brazos de un gentilhombre llamado Moens, en sus habitaciones particulares del Palacio Imperial. Inmediatamente, el Zar mandó a decapitar al amante de su esposa, acumulando sobre él una acusación terrible y desquiciada.

También se acusa a Catalina de haber intrigado para que Pedro el Grande se decidiera a quitar la vida al Zarevitch Alejo, hijo de su primer matrimonio y heredero del trono, para que la corona del imperio ciñera las sienes de su hija.

Al morir su marido, reinó como dueña y señora de todas las Rusias; pero le duró muy poco su reinado. Toda su energía y toda su actividad se perdieron para siempre al ser jurada emperatriz. Entregó el Poder a Menchikoff que, al principio, se limitó a seguir la política de Pedro, pero, casi en seguida, comenzó un sistema «personal» de gobierno que le permitió enriquecerse con los fondos públicos. Catalina, en tanto, entregada por completo a los placeres —al vino de Tokaí, sobre todo— arruinaba lentamente su salud. Y murió de hidropesía el 17 de mayo de 1727.

J. S. A.

Leche de Magnesia de PHILLIPS
el antiácido-laxante ideal para la
DISPEPSIA
SUAVE, AGRADABLE, EFICAZ — NO FORMA HABITO

MATANCERAS *por Manolo Jarquín*

CAUSERIE

Para el resumen de la semana.

Con bodas termina esta primera del mes de diciembre que es el mes de las alburas porque se cubren los campos con esas blanquísimas sabanas de los alegres aguinaldos y se decoran nuestros jardines con la exuberante pompa de las hipomeas, que cual nevada florida, los idealiza, convirtiéndolos en Aras de infinita pureza.

Fueron tres las ceremonias nupciales que tuvieron efecto en la tarde de ayer en Matanzas.

La primera a las seis de la tarde, en la Catedral de San Carlos, donde se juraron amor eterno la señorita Lolita Castilla y el joven Oswaldo Escobar.

Las otras dos, esponsales de María Isabel López y José Antonio Barreras, y Victoria Pérez y Antonio Martínez, tuvieron por marco sus respectivas residencias.

Fué la primera de estas dos últimas a las ocho de la noche, y a las diez la otra.

De ellas, en la correspondencia próxima levantaré acta detalladamente.

Otra ceremonia nupcial a la que me referiré, por ser su abolengo matancero, aunque se efectuara en la Habana, es la de la señorita Zaida Gómez Rossié y el joven Danilo Montalvo y Campanería.

En la iglesia de Monserrat, con pompa y brillantez grandísima, dió su bendición a esos novios el Reverendo Padre doctor Alberto Méndez Núñez, el mismo que mañana en la noche oficiará en los francailles de Lolina Febles y Fidencio Sánchez Escoto.

Para estas bodas del domingo, van de Matanzas numerosas familias, vinculadas a los contrayentes por estrechos lazos de parentesco.

Y del tema nupcial, pasemos ahora, al de este día, que es de duelo y de rocigimiento para los habitantes de Cuba, porque se reverencia en esta fecha del 7 de Diciembre a cuantos cayeron en los campos de la Libertad, conquistando la Independencia, que hijos y nietos de aquellos héroes, no sin excepciones pocas, ponen en peligro a cada instante.

Los Caballeros Católicos, la institución que preside Emiliano Moreno, auspicia las honras fúnebres que tendrán lugar hoy en la Catedral de San Carlos y efectuarán después una peregrinación a la Capilla del Cementerio, para depositar una ofrenda floral al pie del monumento a los caídos.

Los veteranos irán asimismo en nutrido bunch a honrar a sus hermanos en el sacrificio de sangre y de vida que hicieron para darnos la República.

El alcalde municipal, señor Paulino Solés, ha ordenado que en todos los monumentos de la población se depositen flores para perfumar el recuerdo de los que ofrendaron sus vidas en la manigua.

No habrá funciones hoy en los teatros.

Y en todos los hogares y en todos los pechos se elevarán preces al Altísimo por el descanso eterno de los que sucumbieron en la gloriosa epopeya.

Pasaremos ahora a otro tema.

El de enfermos, en cuyo capítulo figura hoy el nombre del joven abogado Carlos Valdés Cartaya, que guarda cama desde hace días con alta fiebre, en su residencia capitalina.

Abogado del Gobierno Provincial de la Habana, el doctor Valdés Cartaya, aunque falta de esta ciudad desde hace meses, continúa vinculado a nuestra sociedad por sus frecuentes visitas a la Yucayo.

Por su mejoría hacemos votos muy fervientes.

Como los hacemos también por la de la graciosa pouppe Tota Luque y Ros., que guarda cama víctima también de la molesta grippe.

La asiste su tío, el doctor Luis A. Cuní, el notable clínico matancero.

Felicitaré en este párrafo a Graziella Macías Peralta, que en este día del 7 de Diciembre festeja su natalicio.

Linda entre las más lindas figulinas que frecuentan nuestros salones la mayor de las hijas del ingeniero Armando Macías López y la señora Caridad Peralta, se verá hoy muy agasajada la encantadora Graziella.

El cronista hace llegar hasta su residencia de la calle de Maceo, las flores de su admiración y de sus simpatías.

Felicitaré asimismo al joven Ambrosio Lamadrid y Simeón que celebra sus días en este del primer sábado de diciembre.

También enviaré mi saludo al maestro Ambrosio, el gran cheff, que en todo ágape de aquella casa de Quiguilo Amieva y en toda fiesta juvenil, oficia siempre con éxito inmensísimo.

Es un amateur del arte de Brillat Savarin.

También va mi felicitación para el señor Humberto Báez y su hijo gratuladísimos.

Humbertico, que se vieron ayer con-

Y para Humberto G. Chávez y Pimentel.

Me referiré en estas líneas a las grandes fiestas que hoy mañana tendrán efecto en la Catedral de San Carlos.

Fiestas en honor de la Purísima Concepción, que prestigiará con su presencia el Ilustrísimo Obispo de esta diócesis, Monseñor Severiano Sainz y Bencomo.

Será hoy la gran Salve a toda orquesta en la que oficiará el maestro Ojanguren en el coro con un nutrido grupo de cantantes.

Y mañana, después de la misa de comunión, misa solemne de ministros, estando el sermón a cargo del Reverendo Padre Novo.

Por la tarde, la procesión de la bella imagen de la Inmaculada por nuestros principales calles.

A ruegos del Vicario de la Catedral, doctor Suárez, se engalanarán las fachadas de nuestras casas con cortinas y banderas.

Y a otro tema en el párrafo que sigue.

En sus siempre interesantes notas de «El Republicano», nos habla el confrere Eduardo Alfonso de la gran fiesta que se prepara para el acto de imponer al doctor Miguel A. Beato la Gran Cruz Roja, que le fuera otorgada no ha mucho en premio a sus servicios y a sus desvelos por la institución.

Ostenta en Cuba esta alta distinción el Coronel Mendieta y el coronel Batista y también se hizo objeto de ella, según el confrere, en brillantísima ceremonia, al Presidente Wilson de los Estados Unidos.

El gran programa que ha de combinarse para ese día, lo publicaré en breve.

En las líneas presentes levantaré acta de la fiesta celebrada anoche en el Círculo de Detallistas, donde se presentó el cuadro de aficionados de la Academia de Declamación, que dirigió hasta ayer el poeta Reinaldo Ascencio, y que en lo adelante estará bajo la dirección del señor Pedro Boquet, profesor que fué de Dalia Iñiguez, y que está diplomado por instituciones varias de Barcelona.

El señor Boquet, que es un intelectual bien destacado, laborará con el mismo entusiasmo de Ascencio al frente de esa Academia de Declamación del Grupo Indice.

Para conocimiento de sus muchos amigos diré que el poeta Ascencio se ha hecho cargo de la Dirección Artística de la Estación de Radio de Oscar Mechoso, a la que va a imprimir un gran impulso.

Hablaré mañana de la fiesta de anoche en el Centro de Detallistas.

Tema en este parrafo será la gran festividad de mañana—la Purísima Concepción—en que están de fiesta numerosísimas damas y señoritas de esta sociedad.

Coincide con esa fecha del 8 la gran comida que en el Liceo le será ofrecida a los campeones de Dominó doctores Rodríguez Acosta y Font Tió y a los de hand ball Rabelo y Quesada, y será en las salas de la casa cubana donde festejen su onomástico muchas de las Conchas, Esthers y Puras que están de fiesta ese día.

La esposa de uno de los campeones, la bella dama Esther Menéndez de Font, no tendrá recibo.

Y la señora de García, Esther Polanco y su hija, la gentil esposa del capitán Argilagos, tampoco tendrán fiesta.

Estarán at home en horas de la tarde, para las visitas de sus íntimas, que acudan a saludarlas, pero acabarán la noche en el Liceo, para cuya comida tienen ya separados cubiertos.

Y a otro tema.

Se celebra mañana, a inspiración de los Amigos de la Cultura Cubana, el acto conmemorativo del Centenario de la Biblioteca Pública. En mi nota del miércoles sobre este tema quedó trunca, porque tanto como a los esposos Escoto-De Ximeno debe aquel establecimiento gratitud y loor al gran bibliógrafo Carlos M. Trelles y a nuestro compañero Corpus Iraeta Lecuona.

El primero, el autor de esa notabilísimo obra que ha recorrido el mundo, ganándole lauros inmarcesibles-bibliografía Cubana—pasó los mejores años de su vida dedicándoselos a ese Centro de Cultura, y el último, el ex Director de «La Nueva Aurora», laboró eficacísimamente en pro de dicha Biblioteca, valorizándola hasta con obras de su propiedad que a ella donó.

Sería injusto por mi parte, siempre tan generoso y tan gentil en el elogio a aquellos que tanto lo merecen como los señores Trelles e Iraeta Lecuona, la no rectificación de ese lapsus que tiene su explicación en la premura con que escribimos, los que nos vemos a diario en la obligación de tratar cuantos temas interesan al lector, sin la previa preparación, sin el pulimento y el necesario tiempo de que disfrutan los que escriben artículos literarios y trabajos que pueden ser meditados, pulidos y perfilados por una mayor atención.

En el acto de mañana, con los nombres de Escoto, de Lola María de Ximeno, de Carlos M. Trelles y de Corpus Iraeta Lecuona, podrán formar los oradores que escalen la tribuna el haz de gratitudes y el bouquet de agradecimiento que merecen esos propulsores de la Biblioteca Pública.

Y cerraré ya esta causerie de hoy con la oferta que hacen a su clientela los jardines «Botánico» y «Rosal» de la Calzada de General Betancourt para las Conchas y las Esthers.

Las más bellas flores combinadas con esas hipomeas de la estación, que les dan inigualada prestancia, serán ya en cestos, ya en ramos, ya en cajas, los más propios para este día.

Rosas, crisantemos, dalias, gladiolos, nardos y azucenas, velados por esos copos de infinita blancura de las hipomeas llegarán mañana hasta los hogares miles en que se festeje el onomástico de las que llevan el bello nombre de la Reina de los Cielos.

Dr. Manuel Costales Latatú
CIRUGIA ABDOMINAL
Especialidad: ENFERMEDADES DE SEÑORAS
Prado 98. Lunes-Miércoles-Viernes.
Telfs. M-3472, F-4806 3 a 5 p. m.

CRUCIGRAMAS

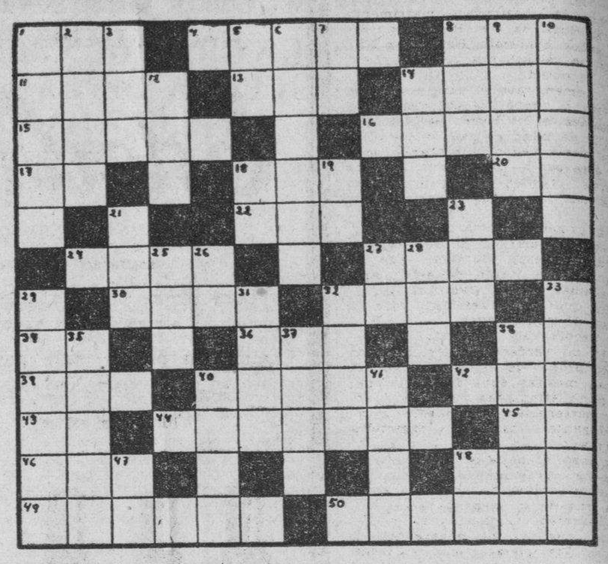

HORIZONTALES

1.—Condimento.
4.—Temperatura.
8.—Con imperfección.
11.—Segundo califa árabe, primo de Mahoma.
13.—Planta purgante.
14.—Yodo.
15.—Flojo, macilento (pl.)
16.—Parte del imperio de los birmanes, en Asia, conquistado por los ingleses.
17.—Terminación de infinitivo.
18.—Entre los fenicios, la primera mujer.
20.—En la (antiguo).
22.—Fecundo novelista francés, autor de «Los Misterios de París» y de «El Judío Errante».
24.—Lecho.
27.—Parte del brazo.
30.—Elevación del terreno.
32.—Mujer distinguida.
34.—Dios del Sol.
36.—Alabanza.
38.—Apócope de adjetivo posesivo.
39.—Juguete.
40.—Papel escrito, que una persona envía a otra.
42.—Novela de la Avellaneda.
43.—Dona.
44.—Bebida de jarabe de caña, casabe y patatas, usada en Guayana.
45.—Artículo.
46.—Composición poética.
48.—Adverbio de cantidad.
49.—Natural de Roma.
50.—Tiempo del verbo tomar.

VERTICALES

1.—Relativo al Sol.
2.—Adorar.
3.—Artículo (pl.)
5.—Naipe.
6.—Novelista y autor dramático francés.
7.—Sobre (en inglés).
8.—Ayuntamiento de la provincia de Pontevedra.
9.—Primer hombre.
10.—Elevación del terreno (pl.)
12.—Lista, nómina o catálogo.
14.—Aire popular de las Islas Canarias.
18.—Existe.
19.—Sílaba que repetida resulta el nombre que se da a un niño pequeñito.
21.—Con imperfección.
23.—Rey de Wessex en la heptarquía sajona desde 689 a 726.
25.—Igual al 8.
26.—Antes meridiano.
27.—Sílaba que repetida resulta un apodo familiar.
28.—Dueño.
29.—Persona que habla en público.
31.—Alero de tejado.
32.—Nota de lugar y fecha.
33.—Natural de Cuba.
35.—Instrumento de agricultura.
37.—Villa de la provincia de Almería.
38.—Echar más sal que la necesaria.
40.—Primogénito de Adán y Eva.
41.—Acción, hecho.
47.—Antes meridiano.
48.—Interjección.

Solución al Crucigrama anterior

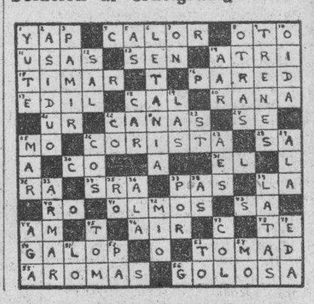

Se prevé que habrán de presentarse dificultades insuperables para los proyectos económicos de Chapaprieta

El periódico madrileño ABC dice que considera a Chapaprieta condenado ya al fracaso, pues nadie ve probabilidad alguna de que sean aprobados oportunamente los nuevos presupuestos

MADRID, diciembre 6. (SE).—Los rumores de que el Gobierno se propone abandonar la discusión de los nuevos presupuestos y clausurar las Cortes en esta primera quincena, prorrogando lo presupuestos vigentes por un período de tres meses, provocaron una categórica rectificación del Presidente del Consejo, señor Chapaprieta. «No se me ha ocurrido nunca, explicó, cerrar el Parlamento. Tan lejos está todo eso de mis intenciones que todavía no he pensado siquiera en cuáles serán los pasos necesarios para una prórroga del presupuesto vigente. Si he puesto por delante de lo demás debates el de los decretos económicos, es porque el proyecto fundamental, esto es, el que establece el aumento en los impuestos sobre la renta y la reducción en los gastos del Estado, sirven de base al mismo presupuesto. Deseé que fueran esos decretos los primeros en discutir porque la comisión tenía que ser lenta en la formulación de su dictamen. Y esto e sexplicable porque el presupuesto es absolutamente nuevo.»

Pero a despecho de las categóricas manifestaciones del señor Chapaprieta, continúan circulando los rumores pesimistas. Se indica que no hay duda de que el jefe del Gobierno continuará defendiendo sus proyectos financieros y económicos, pero cuando las Cortes hayan estado abiertas, el período señalado es la Constitución, se prevé que se presentarán dificultades casi insuperables para la aprobación de los proyectos de Chapaprieta.

Una de esas dificultades, según se informa en general, es la escasez de tiempo para la discusión detenida del presupuesto. El Presidente, sin embargo, considera que con la cooperación de la Cámara, aun cuando la discusión no empiece antes del 5 de diciembre, habrá tiempo bastante para aprobar la ley económica antes del 31 de diciembre.

El señor Chapaprieta continúa aún firme en su propósito de no abandonar el programa económico, y ha decidido poner un límite impasable a las concesiones que está dispuesto a hacer a sus críticos.

El diario «ABC» en un editorial afirma que considera a Chapaprieta condenado ya al fracaso. Agrega que «nadie ve ninguna probabilidad de que se aprueben los presupuestos dentro del término legal. Ni siquiera el mismo Chapaprieta abriga esa esperanza ya. Desde el principio, si sólo se considerara el factor tiempo y la labor que hay que realizar, pareció dudoso alcanzar el objetivo que se propuso el señor Chapaprieta. Actualmente, teniendo en cuenta las dificultades que se han presentado, la inercia de la comisión dictaminadora, la ausencia de los diputados de la mayoría del bloque y la determinada oposición de las izquierdas, no hay duda de que el fracaso es inevitable. La prórroga del presupuesto vigente hasta el año entrante significará la crisis inevitable si Chapaprieta mantiene su actitud original, a la cual se ha comprometido por muchas y categóricas declaraciones.»

LA REFORMA ELECTORAL

MADRID, diciembre 3. (SE).—Se ha llegado a un acuerdo entre los líderes de los cinco partidos políticos que forman el bloque gubernamental en la cuestión de la reforma de la ley electoral. Según el sistema de elección convenido, el candidato que obtenga más votos en una circunscripción, sin atención al porcentaje de ellos con relación al total depositado, será electo.

Este sistema se decidió aplicarlo a las elecciones generales. En el caso de las elecciones municipales se convino en adoptar el método de la representación proporcional en los grandes centros de población. El Jefe del Gobierno, señor Chapaprieta, que reunió a los líderes de los partidos del bloque, estudiará la ley electoral redactada por el ex Presidente del Gobierno, ya fallecido, don Antonio Maura, para ver si algunas de sus prescripciones son aplicables al nuevo plan electoral.

El jefe de la «Ceda», señor Gil Robles, informó a los reunidos que él no podría impedir que sus correligionarios disintieran hasta el punto de defender un sistema mixto de mayoría y de representación proporcional. Don Melquiades Alvarez manifestó que los miembros de su Partido disentirían también, hasta el extremo de defender la revisión de las circunscripciones en forma que en todas ellas el número mínimo de diputados fuera cinco y el máximo, diez. Los líderes de los partidos aceptaron la proposición del señor Lerroux, restableciendo el sistema del voto acumulado que en un tiempo estuvo en vigencia en España. Por este sistema grandes figuras nacionales pueden ser electas a Cortes en número hasta de diez sin atención a la opinión política de la circunscripción que las elige.

EDICTO

DR. MANUEL R. VALDIVAR Y CORDERO, Juez de Primera Instancia de Almendares del Partido Judicial de La Habana.

Por medio del presente Edicto se hace saber que en este Juzgado y por ante el Secretario que refrenda cursa el expediente iniciado por el Estado Cubano sobre expropiación forzosa del derecho real de arrendamiento del Teatro Martí, en esta Ciudad, con todas las pertenencias que formen parte de ese inmueble por incorporación o por destino con arreglo al Código Civil, y en cuyo expediente se ha dispuesto por este Juzgado, por providencia de la fecha convocar por este medio a todos los que se crean interesados en la propiedad, posesión, derechos, participación o servidumbres objeto de esta expropiación, haciéndoles saber:

a) Que han sido nombrados Comisionados los señores siguientes:

Por el Estado Cubano el señor Rubén Arango y Suárez, vecino de Empedrado 43, en esta Ciudad; por los interesados en el derecho real de arrendamiento, el señor José Antonio Sánchez Mouse, vecino de Trece número 105, en el barrio del Vedado, en esta Ciudad; y el tercer Comisionado el señor Raúl N. Barroso y Ortíz, vecino de Belascoaín 123, en esta Ciudad.

b) Que los Comisionados habrán de practicar la tasación del derecho real de arrendamiento en el expresado Teato Martí, el día veinte del actual mes, a las diez de la mañana,

c) Que dichos Comisionados deberán presentar su informe en este Juzgado el día ocho de Enero entrante, a las 9 de la mañana; y

d) Que las partes interesadas podrán comparecer ante los Comisionados para ser oídas en el día fijado para la tasación, o presentar cualesquiera pruebas a los mismos con anterioridad a la fecha de la presentación de su informe.

Y para su publicación, en cinco números consecutivos, en la Gaceta Oficial, Boletín Oficial de la Provincia y un periódico de esta Municipalidad, y fijar en la tablilla de anuncios del Juzgado, se libra el presente por cuadruplicado en La Habana, a 3 de diciembre de 1935.

Dr. Manuel R. Valdivar y Cordero
Ante mí:
Hermógenes Giménez y Valdés,
Secretario.

VIBOREÑAS

FIESTA DE JUVENTUD.—En la noche del pasado jueves, en la residencia del distinguido matrimonio señora Elisa de los Reyes Gavilán y el señor Francisco Hernández Angueira se celebró una animada fiesta de juventud.

Se conmemoraba el natalicio de la graciosa y simpática señorita Hilda Hernández de los Reyes Gavilán, que cumplía la edad de las dulces ilusiones, los soñados quince años, motivo éste por el que recibió las más sinceras pruebas de afecto de sus numerosas amistades de esta sociedad.

Una preciosa decoración floral lucía aquella morada de los esposos Hernández-Reyes Gavilán, obra de un acreditado jardín de esta Capital, además de una fastuosa iluminación que hacía resaltar más la belleza de aquel lugar.

El «roof» de la casa, convertido en un verdadero salón, lucía un adorno propio de estos actos, instalándose mesitas que fueron ocupadas por distinguidas figulinas y jóvenes pertenecientes a nuestro mundo elegante formando divertidos «partyes».

Comenzó el baile a las nueve de la noche, prolongándose dentro de la mayor animación, hasta avanzadas horas de la madrugada.

Un excelente «jazz-band» y un septeto, fueron los encargados de ejecutar las piezas más en boga, siendo ambos muy aplaudidos.

Con la gentileza que caracteriza a los esposos Hernández-Reyes Gavilán, fué obsequiada la concurrencia con un exquisito y variado «buffet».

Estaban reunidas en torno a la linda festejada, este selecto grupo de señoras y señoritas:

Elisa Sierra viuda de los Reyes, la elegante y joven dama Lolita Gómez de Moncada, amante esposa del caballeroso señor Eduardo Moncada, Ofelia de los Reyes Gavilán de Ríos, Clemencia Hernández, Bertha Barceló viuda de Palazuelo, Angela Angueira de Hernández, Consuelo Márquez de Alvarez, Amparo Cobo de Angueira, señora de Serrano, de Villar, Tarcilia Díaz de Barceló, Mercedes Cuervo de Villalón, señora de Courriell, Elena Gómez de Cartaya.

Señoritas:

Hilda Grimón, muy graciosa y gentil.

La atractiva Ana Luisa de los Reyes Gavilán, las encantadoras hermanitas Angelita, Ana María y Josefina del Castillo, Conchita Gutiérrez, Graciella Serrano, María Pérez, Lolita Betancourt, Lydia Aranguren, Elena Serrano, Dalia Navarro, Andrea Betancourt, María de la Paz, Hilda Ruiz, Concepción Chapia, Isabel de la Paz, Dulce Roussell.

Una figurita encantadora, Olguita Díaz, Hilda Guillén, Raquel Pérez Fernández, Hortensia Castellanos, Montica Escarpenter, Teté Hernández, María Villalón, Lina Escarpenter, Georgina Artigas y Vallejo, Loló Artigas, Delia Randín, Delia Muro Díaz, Estelita Díaz, Dominica Hernández, Margarita de los Reyes, Zenaida Aranguren, Bertha Peláez, Delia Díaz, Lydia Aranguren, Elena Serrano, Amelia Muro, María Calero, Lydia Sánchez, Carmela Peláez, Ofelia Delgado, Hilda Calero, Nena Márquez, Zoila González, Bertha Rubio, Rosa Ciceraro, «Magya» Nickse, Olga Cortés, Rosita Giroud, María Luisa Cortés, Cuca Castells, Emma Cartaya, Santa Pérez, María Luisa Pérez, Catalina y Gloria del Pozo.

BODA DISTINGUIDA.—He recibido invitación de los distinguidos esposos América Ruiz de S. Villalba y José Sánchez Villalba, y de Amparo Saavedra de Vasseur y Carlos A. Vasseur y Poo, nuestro Ministro en Panamá, y a los que me une fraternal afecto, para la boda de Silvia Sánchez Villalba, señorita de fina y delicada belleza y el correcto joven René Vasseur.

Les quedo agradecido y expresivamente felicito a Silvia y al afortunado René.

FRANCISCO VALLEJO MONTES. Ha dejado de existir el estimado caballero Francisco Vallejo Montes, dejando sumido en el más profundo dolor un hogar en el que reinaba la paz y alegría.

Su caballerosidad, le había granjeado el afecto y consideración de todos cuantos le conocían.

Llegue mi pésame hasta sus atribulados familiares, especialmente a su pobre viuda, la señora Francisca Bacallao viuda de Vallejo.

Paz a sus restos.

LA BODA DE MAÑANA.—Para una simpática ceremonia nupcial, abrirá sus puertas añana la iglesia parroquial de Jesús del Monte.

Serán los contrayentes, la culta doctora Irina Pérez Manzaneda y el doctor Carlos Duboy Buch, pertenecientes ambos a estimadas familias de la sociedad viboreña.

Apadrinarán tan lucido ceremonial la respetable dama Eugenia Manzaneda viuda de Pérez y el ingeniero José Antonio Buch Portuondo.

Con la reseña que de esta boda ofreceré daré la relación de los testigos.

LA FIESTA DEL COLEGIO «PATRIA».—Ya están ultimados todos los detalles para la espléndida fiesta que llevarán a efecto mañana domingo, en la sala del teatro «Tosca» las alumnas y ex-alumnas del afamado colegio «Patria», que dirige la doctora América C. de Suárez, a beneficio de su Asociación.

El atrayente programa combinado, cuyos números serán interpretados por un grupo de alumnas, hélo aquí:

I

1: Palabras de apertura. 2: Investidura del grado a las alumnas graduadas y entrega por la Presidente, de las sortijas de graduadas, obsequio de la Asociación. 3: Homenaje de despedida a las graduadas por las alumnas de cuarto y quinto grados.

II

1: Las Asignaturas. Fantasía alegórica. 2: De todo un poco. Revista lírica por alumnas de primero, segundo y tercer grados. 3: Banderitas, por alumnas de cuarto, quinto y sexto grados.

III

1: Número de baile por la señorita Josefina Suárez. 2: Nearer my god the thee. Ejercicio estético. 3: Número de baile por la señorita E. Carbonell. 4: De aquí y de allá, revista por un grupo de alumnas Nuestra Escuela, número final.

Las localidades para esta hermosa fiesta benéfica, se encuentran casi agotadas, pudiendo adquirirse las pocas que quedan disponibles, en la Contaduría del teatro «Tosca», al precio de veinte centavos.

Hora: 9 a. m.

ENRIQUE RODRIGUEZ FAURA. Hoy más presente que nunca tengo al bien querido y adicto «confrere». Y reconoce por motivo, el celebrar hoy su cumpleaños.

Bien sabe el querido «Enriquito» todo lo bueno que de corazón le deseo.

¡Todo lo mucho que tanto se merece!

Urbano DEL CASTILLO

El Regalo para las Navidades y para Siempre

HACE EL ESCRIBIR UN PLACER

Esterbrook

con Puntos Sólidos de Duracrome que escriben más suave

Doce puntos distintos, para cada mano y para cada vocación

Escoja una pluma fuente por su buen punto

Negra $1.50 En colores $2.00

Plumas de repuesto 40 cts.

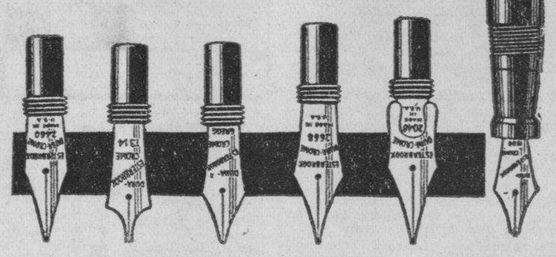

De venta en todas las buenas librerías y papelerías de la República

LA REVISTA «CINEMA»

Enrique Perdices

Hemos recibido el primer número de «Cinema», la excelente revista que se publica en esta capial y que se relaciona exclusivamente con temas cinematográficos. Se trata de un semanario ameno en el más amplio sentido de la palabra, que dirige el conocido periodista señor Enrique Perdices.

Larga vida deseamos a tan simpática publicación.

El Instituto del Niño

invita cordialmente

A sus asociados, así como a todos aquellos interesados en el Concurso de Becas para niños pobres, a la celebración del sorteo de las mismas, que se efectuará en el local de la institución el próximo domingo 8 del actual, a las 10 de la mañana.

INSTITUTO DEL NIÑO

Carlos III No. 7, esq. a Marqués González.

PARA LAS CANAS

Use Loción "LA CONDESA". El único producto en el mundo que devuelve de modo exacto al cabello canoso su color primitivo en pocos días, sin los inconvenientes y peligros de las tinturas.

Se usa al peinarse como cualquier loción de tocador.

Extirpa la caspa. No mancha la piel ni la tela más delicada.

Precio del frasco: $2.80

De venta en buenas tiendas y farmacias.

VIGOROSO Y FUERTE

Para ser un hombre completo, tener vigor, curarse la impotencia y debilidad sexual, lo mejor es FORTIL, tabletas virilizantes a base de extractos glandulares reforzados que nunca fallan haciendo al hombre fuerte y vigoroso.

En Droguerías y Farmacias. Si no lo encuentra se remite por correo certificado (sin membrete para guardar reserva) enviando su importe de $2.90 a L. Caballero, San Lázaro 294, bajos, Habana. Solicite gratis el folleto «LA SEXUALIDAD, SUS ENFERMEDADES Y SU TRATAMIENTO».

Nueva fórmula médica

PARA LA PROTECCION DE LOS OJOS Y CONTRA SUS INFLAMACIONES

GOTAS PARA LOS OJOS OPTYRE

ANTISEPTICAS ASTRINGENTES DESCONGESTIVAS (sin tóxicos) utilizables diariamente sin riesgo de irritación.

CONTRA LOS EFECTOS NOCIVOS de los vientos calientes, polvos microbianos, luz intensa, etc.

Conjuntivitis simples, Pequeñas lesiones de la córnea, Inflamaciones de los párpados, etc.

De venta en todas las farmacias.

LABORATORIOS P. FAMEL, 16 al 22, RUE DES ORTEAUX, PARIS

Lea ¡ALERTA! al mediodía y el AVANCE por la tarde

Estado del tiempo

Nota del mediodía del viernes:

Continúan las presiones altas en la mitad oriental de los Estados Unidos, con buen tiempo, extendidas sobre el Golfo de México, parte de México, la mitad norte del mar Caribe y desde New York hacia el sudeste sobre el Atlántico, hasta inmediaciones del meridiano 50.

Pronóstico para hoy, sábado:

Régimen de brisote del nordeste al este, más fuertes en Paso de los Vientos. Poco cambio en temperatura.

Obs. Nacional.

¡Cuide ese resfriado, tos o grippe! Corte la infección con el remedio más eficaz y seguro: el insuperable

LAXATIVO BROMO QUININA Effervescente

CRONICA HABANERA

BODA ELEGANTE

CARMELINA BOUDET.—En un marco de sencillez y elegancia se verificó anoche en la iglesia de San Juan de Letrán, la boda de Carmelina Boudet y Franco, señorita de lina y exquisita belleza, con el estimado amigo, doctor Guillermo Alberni y Herrera, abogado de los llamados a triunfar por sus muchas cualidades.

Jóvenes, muy jóvenes los contrayentes.

Pertenecen a familias de la mejor sociedad de Santiago de Cuba, que residen desde hace largo tiempo en esta capital, donde se han sabido granjear los muchos afectos y simpatías de que disfrutan.

El templo, bajo las galas de una decoración floral, primorosa, obra acertadísima de la «Casa Trías», se hallaba invadido en su totalidad por damas y caballeros.

Digno de especial mención el adorno del altar, que aparecía tapizado de pétalos y rodeado por un bosque de palmas arecas.

También se veían lindas flores en el doble cordón de espárragos que trazaba la senda nupcial desde el pórtico al altar.

La señorita Boudet hizo una novia encantadora.

Su belleza ideal, su deliciosa figura, realzábanse con el modelo «La Marche Nuptial» de la rica colección de Lanvin.

Un modelo lindísimo, procedente del atelier de Bernabeu, el incomparable modisto del Paseo del Prado.

Como detalle de última novedad, llevaba la cola partiendo desde la cabeza, donde la sostenía una original coiffure de plata.

El ramo, creación maravillosa de los artistas tan celebrados de la «Casa Trías», era un manguito precioso, tejido con jazmines de Persia.

El doctor José Alberni, padre del novio y la distinguida señora Octavia Franco viuda de Boudet, madre de la novia, fueron los padrinos.

Testigos por ella, el Ledo Erasmo Regueiferos, el doctor Fernando Boudet y el señor Antonio Rousseau y por él, los doctores David Suero, y Guillermo Alberni y el señor Gastón Godoy y Agostini.

Después de la ceremonia religiosa, en la misma iglesia, tuvo efecto la civil ante el conocido notario Rafael E. Gaytan y Cancio Bello.

En dicho acto testificaron por la novia, los señores Pedro Lay, Radanés Covani, Gustavo Rodríguez Bacardí y el Dr. Manuel Pérez Boudet y por el novio, los doctores Chuchú Valdés Crespo, Justo García Rayneri y Héctor Garcini y el señor Alejandro Suero Falla.

La concurrencia.

Entre las damas, citaremos preferentemente a la madre del novio Nana Herrera de Alberni, ataviada con una preciosa toilette en terciopelo negro.

Isabel Falla de Suero, elegantísima.

Carmelina Tarafa de Montalvo, Chiquitica González Chávez de Montoro, Isabel Mercedes Soto de Everts Nena Bacardí, Piedad Zamora de Cárdenas, Aida Camacho de Covani y la gentil Augusta de la Cova de Ramírez León.

Clarita Rodríguez Bacardí de Carrera Justiz iniciando este grupo de señoras jóvenes y bellas, Cuchuca Barraqué de Martínez, Nené Leal de Garcini, Isolina Cano de Henares Loló Pell de remols, Adelinita George de Justiz, Olga Covani de Cutilla, Elvira Covani de Castroverde, Silvia Vieites de Maxwell, Rosaura Menéndez de Ruiz, Estrella Caldwell de Triay, María Antón de Rojas y Julia Sanguily de Falla.

Aurora Bastiony de Menéndez.

Silvia Laredo de Martínez Aparicio, Fina Loret de Mola de Godoy, Guillermina Reed de Arnaz, Amparo Arnaz de Ros, Aidita Camacho, Lucía Alvarez de Romney, Hortensia Martel de Berndes, Zenaida Rosell, Edith Covani de Beltrán, Lolita E. de Mena, Asunción García, Marina Bacardí de Covani, y las señoras de Castroverde, de Rosell y de Andrial

Entre las señoritas.

Lourdes Alberni, la lindísima hermana del novio, que vestía en tono morado obscuro.

Alicia Cadenas, tan bonita.

Olga Thompson, Gertrude Luetdcke, Silvia García Navas, Isabel Ricard, Monadita Berndes, Ampy Arnaz.

Carminia Rodríguez Bacardí.

Teté Gispert.

Lourdes Perea, Silvina Rodríguez Margarita García Rayneri, Angelita, Amparo, Lucía y Margarita Sánchez Oyarzun, Celida, Regina y Ada Martínez, Anita de Blanck, y Chiquitica Vieta.

Aurorina Méndez, de verde, muy chic.

Antolina de Cárdenas, bellísima, de rojo.

Matilde Camacho, Eithel Belmonte, Margarita Espino, Margot Pardias, Tata Bacardí, Aimée Ferrer, Martha Caturla, Cuca de la Torre, Silvia Justiz, Graciella Bravo, Silvia Allen e Hilda Vilanova.

Carmita y Minita Alvarez Tabío.

Cristinita Fernández.

Adrianita Sánchez, Susana Mestre, Ofelia Ros, Silvia Vieta, y la encantadora Laura Angulo.

VEDADO TENNIS CLUB.—Extraordinaria fué la animación en el Vedado Tennis Club, el jueves último.

Por la tarde, como informamos en nuestra crónica de ayer, se celebró el anunciado glee club, al que asistió una extensa representación de la sociedad habanera.

Por la noche, a las nueve, hubo una gran comida bailable.

La magnífica orquesta del maestro Luis Fabré y un espléndido son tuvieron a su cargo amenizar el programa bailable durante la comida, a la que asistieron muchos socios y muchos invitados.

Destacábase entre los parties, uno de numerososo cubiertos, en honor del Excmo Señor Horacio Carrillo, Ministro de la Argentina, y de su gentilísima esposa Elena de la Peña.

El distinguido diplomático y su familia, que tantas simpatías se han captado en nuestra sociedad durante su estancia entre nosotros, embarcarán el próximo día 15 rumbo a su patria.

Con aquel party, fueron despedidos por el grupo numeroso de sus amigos.

Con ellos tomaban asiento en la mesa, el Embajador de México, Excmo. Señor Alfonso Cravioto; el Ministro de Chile, Excmo. Señor Emilio Edwards Bello y señora Rebeca Sanfuentes; el Ministro de Santo Domingo, Excmo. Señor Roberto Despradel y señora Isabel Hernández; el Ministro de la Gran Bretaña, Excmo Señor Thomas Snow; el Ministro del Brasil, Excmo. Señor Carlos de Rostaing Lisboa, y el Encargado de Negocios de Portugal, Excmo. Señor Manuel de Souza Pinto.

El teniente coronel Angel González, Jefe de la Marina Constitucional.

El señor Luis Luti, Secretario de la Legación Argentina y señora Crucita M. de Luti, el señor Ellis Ormsbee riggs, Secretario de la Embajada americana y señora de Briggs; el señor Carlos M. de Thompson Flores, Secretario de la Legación del Brasil y señora Rita Martins; el señor Miguel Espeliús, Secretario de la Embajada Española; y el señor Carlos Warner, Secretario de la Embajada americana.

Un grupo de matrimonios que formaban Henry Senior y Elsa Penso, Salvador Díaz Ossa y Adelina Sepúlveda; Salomón Maduro y Bibí de Lima; Atilio León y Eva García; Elías Maduro y Graciella Párraga; Eugenio Sardiña y Georgina Menocal; Pepe Blanco Ortiz y Graciella Balaguer; Primitivo del Portal y Justina Monteagudo, Adolfo Delgado y Luisa Angulo.

Las señoras Anita Sánchez Agramonte viuda de Longa, Perlita Fowler viuda de Truffín.

Las señoritas Maruja de Rojas, Carmen de la Peña, Margot Montero Madrazo, Ena Senior, Carola Olavarría, Luisa Carlota Párraga.

Y los señores Eugenio Sánchez Agramonte y Juan Luis Rodríguez, Director de la Oficina Interamericana de Marcas.

La hija del Ministro de la Argentina, la lindísima señorita Chela Carrillo, presidía otra mesa ocupada por elemento joven.

Eran los comensales las siguientes parejitas.

Marilis López Ferrer y Jorge Galdós, Ana María Edwads y Guillermo Salazar, Rosita Montero y Luis Moas, Carmen Montero y Armando Mencía, María Luisa Ortiz y Mosquito de Armas, Lelia León y Patricio Estévez, Gloria Ortiz y Gustavo Alfonso, Silvia de los Reyes y Luis Weaver, Patricia Delgado y Frank Figueroa, Zeida del Portal y Armando Alvarez Pedroso, Hortensia Colás y Nicolás Pérez Stable, Alicia Menocal y Julio Castellanos, Loló Goitizolo y René Rocha, Alicia Cadenas y Manolo Santeiro, Ofelia López Bosque y Manolo de la Cruz, Corita Sánchez Agramonte y René de Solo, Cristina Castelví y Avelino Cañal, Esteja Santeiro y Chicho Ortiz, Toki Montero y Luis Santeiro, la festejada y el cronista que suscribe.

El joven y entusiasta presidente del Vedado Tennis Club doctor Angel Aixalá y su gentilísima esposa Sara Pertierra, presidían este party de parejitas.

Elena Franca y Pancho Finlay, Graciella Miranda y Alfredo Dopico, Margarita Lamas y Fernando Galbán, Rita La Paz y Raúl Canosa, Fina Fernández Morell y Bebo Varona y Adda Dopico y Emilio Cancio Bello.

La señorita Lily Chabau, tan bonita, tenía una mesa animadísima en la que se reunían Herminia Piedra y Max Smith, Mary de los Reyes y Pancho Miranda, Gloria Carrillo y Ricardo Suárez, Margarita Carrillo y Arturo Sosa, Rosita Barraqué y Paco Mendieta, Ofelia de la Cruz y Ralph Houck, Peggy Smith y Dick Blakhide, Elena Hidalgo Gato y José Antonio Presno y la anfitriona y Nené Menocal.

El doctor Gonzalo Zúñiga y su esposa Isabel Reyes, se encontraban en otra mesa con sus lindas hijas Lupe y Margot, el señor Miguel Malaver, distinguido caballero mexicano de temporada entre nosotros y el joven Enrique Porto.

En otra mesa cuatro matrimonios jóvenes, Mariano Guastella y Clarita Suárez, Carlin Sánchez y Cuca Sánchez, Pedrito Sánchez y Matilde Alvarez y Oscar Sánchez y Teddy Carrillo.

Juan Kindelán y Josefina Martínez Armand de Kindelán, Serafín Solís y Tina Hidalgo Gato de Solís, la gentil Nina Martínez Armand y el señor Pedro Areny.

Un party con estos tres simpáticos matrimonios, Julio Sanguily y Caridad Betancourt, Chago Barraqué y Clara Sampedro, Juan Portela y Moraima del Pico.

Una mesa de numerosos comensales; Arturo Torres Viera y Rosita Pina Torres Viera, Severo Pina y Zula del Castillo de Pina, Wilfredo Allen y Bebel Vilanova de Allen, Federico Alvarez de la Campa y Paquita López Maza de Alvarez de la Campa; Amelita del Castillo y Octavio Machado, María Luisa Mendoza y Gaspar Contreras Jr., Hilda Vilanova y Ricardo de Castroverde, Loló Angulo y Jorge Cancio, Nena R. Allen y Pedro Pablo Mendive, Choli Alvarez de la Campa y Agustín Cruz, Silvia Allen y Néstor Mendoza Jr., y la lindísima Gilda Levy y Oscar Tellería.

Luis Entrialgo y su elegante esposa María Teresa Aixalá, con dos conocidos matrimonios Agustín Reyes y Mariita Hernández Guzmán y José Aixalá Jr. y Natalia Suárez.

En otra mesa las señoras Micaela Mendoza viuda de Carrillo, M. Tabío de Chabau, Nena Rodríguez de Santeiro y Lolita Recio de Goitizolo.

La interesante dama Chela Robelín de Morales con estas parejas, Mercedes Morales Robelín y Daniel Carrera, Vice Cónsul de España; Margarita Morales Robelín y Victorino del Hierro, Nice Montero y Mr S. Wong, Secretario de la Legación China.

En otra mesa la señorita Martha Alvarez Tabío y el joven Halley Franca y la señorita Laura Angulo y el joven doctor Urbano Godoy.

Dos jóvenes matrimonios Manuel Escobar y María Luisa Arango y José Henares e Isolina Cano, con la señorita Martha Manrara y el joven Gustavo Lanes.

La señora Chichita Aballí de San Martín, con la señoritas Georgina San Martín y Cucú Alvarez Fonts y los señores Nico Fonts y Juan Aballí.

Un party con el doctor Eduardo Alfonso y su bellísima esposa Carmelina Guzmán, cronista social de «El Mundo», con los esposos Enrique Arango y Ofelia Cortina, Eloy Castroverde y Elvirita Covani, Manolo Cutilla y Olga Covani y las parejas, Delia Morales y Alfredo Crucet, Gloria Morales y Enrique de Castroverde, Martha Guernica y Pancho Arango.

El joven matrimonio Bebito Arguelles y Carmelina Sampedro, con Alfredito Fernández y Esther López de Fernández y otros invitados.

La señora Ana María Torroella de Gutiérrez, con Bertha Gutiérrez y Antonio Contreras y Olimpia Gutiérrez y Ernesto Fenández Ordóñez.

El doctor Joaquín Corbera y señora Consuelo Miró, el señor Armando Molino.

Tony Park y F. Cobos J., Ruth Casablanca y Paul Curbelo y Heide Woerh y Raymond Solana.

Angela Laudelina Marrero

INTERESANTE BODA.—Anoche a las nueve y media, contrajeron nupcias en la Iglesia Parroquial de Jesús del Monte la encantadora señorita Angela Laudelina Marrero y Beltrán y el doctor Gil Ibáñez Mejías ,capitán auditor del cuerpo de la Policía Nacional.

Tan interesante ceremonia fué presenciada por un brillante concurso de damas y caballeros que invadía la iglesia.

Actuaron como padrinos, la señora Laudelina Beltrán viuda de Marrero, madre de la novia y el general Armando Sánchez Agramonte.

Fueron testigos por ella, los comandantes Bernardo García, Ayudante del Jefe de la Policía y Eleuterio Vega, Inspector del Primer Distrito; el doctor Guillermo Pi Muñoz y los señores Aurelio Alvarez de la Vega, Tomás Alvarez de la Torre y Filiberto Alvarez de la Vega.

Por él fueron, el teniente coronel José E. Pedraza, Jefe de la Policía Nacional; el teniente coronel Antonio Brito, los comandantes Eduardo García Porras, Antonio Sánchez Ferrer, Pedro Tandrón Hernández y Oscar Varona Leiva y los capitanes Jorge Hernández y Vota, José García Montero y José B. Martínez.

(Continúa en la página SIETE)

JOYERIA "LE TRIANON"

Regalos para Bodas...

TODOS NUEVOS

Nuestro COMPRADOR PERMANENTE en Europa, ha enviado otras remesas, con las últimas creaciones.

Objetos artísticos y prácticos, cuyo recuerdo perdura, Y A PRECIOS ECONOMICOS.

Salvador Fondón: Galiano 91

Mañana

es la fiesta de

La Purísima Concepción

Si Vd. desea felicitar a una dama en ese día, todavía hay tiempo para ordenar uno de los deliciosos y exquisitos "Cakes de Felicitación" que son la especialidad del

Departamento de Panadería

de la

Cremería de Ward

"Cakes de Felicitación expresamente confeccionados según el pedido (pagado por adelantado) y adornados con el nombre deseado, $1.50.

Wardway Cakes

Nuestro Ultimo Exito

Cakes de Frutas

Los verdaderos "Cakes de Pascuas" que se conservan siempre frescos y preparados en dos variedades y tamaños. Hay claros y obscuros. El tamaño grande vale $5.00 y el tamaño chico $2.50.

Cada uno está envasado en una caja de metal, litografiada preciosamente y sin anuncio alguno. Los Cakes están envueltos en papel Cellophane y cubiertos interiormente de papel dorado, plateado y calado y después adornados con cinta de seda en colores. Estos "cakes" tan deliciosos, combinados con su presentación tan atractiva, constituyen el mejor regalo de Pascuas. Actualmente tenemos una existencia limitada. Compre el suyo hoy y será confeccionado sin demora. Estos cakes mejoran cada día que pasa después de confeccionados, debido a que usamos cognac de la mejor clase en la confección de los mismos, el cual crea un sabor tan rico y distintivo, que hay que probar estos cakes para poder apreciarlos.

Cakes de Pascuas por Ward

Una Creación Inigualable

Si estos cakes de frutas hubieran existido en los días de la Grecia antigua, hubieran sido "El alimento predilecto de los Dioses."

A Petición Popular

Ponemos a la venta hoy por primera vez en Cuba, la gran especialidad Americana

Dimple Do-nuts

la cual obtuvo fama mundial durante el período de la Guerra Europea (30 cts. la docena).

P. D. Nuestros deliciosos "Mince-Pies" en el tamaño de 40 cts. estarán a la venta hoy y mañana.

Nuestras tiendas están situadas en:

Salón Calle K, entre 21 y 23. Vedado.
Rendezvous, Industria y San Miguel. Habana.
Kiosko Miramar, Calzada Columbia y Calle 6. Almendares.

Cremería de Ward

M.E.C.D. 2016

ALKAZAR
MAÑANA FOX presenta
CRUCES DE MADERA
4ª AVENTURA MUSICAL
Lawrence GRAY y Mary CARLISLE

ENCANTO
LUNES y TODA la SEMANA
GRETA GARBO
FREDRIC MARCH y FREDDIE BARTOLOMEW en
"ANNA KARENINA"

CAMPOAMOR
MARTES y TODA la SEMANA
Maruchi FRANCO y Lupita TOVAR
en el conmovedor drama
"VIDAS ROTAS"
Robert ALLEN y Florence RICE en
"LA FLECHA del TERROR"

ESCENARIO Y PANTALLA

NOTAS

MAÑANA: «CRUCES DE MADERA» EN EL ALKAZAR

Hoy, por ser día de duelo nacional, no hay función. Mañana, la Fox presenta la formidable producción «Cruces de madera», la más realística y horrenda de las películas de guerra que jamás se haya realizado. Una película que es en sí la mejor propaganda antibélica. Usted nunca ha visto la muerte tan de cerca como la verá en esta película. Momentos de gran excición. Valientes soldados marchando siempre al frente entre un infierno de balas. La muerte y la desolación por doquier. Un drama intenso, poderoso, que quedará grabado en lo más profundo de su corazón. También se estrena la magnífica producción titulada «Aventura musical», con Lawrence Gray, Mary Carlisle y Dorothy Lee. Por ser mañana domingo, este monumental programa se exhibirá comenzando a la una en punto, exhibiéndose además noticiario, cartón y comedia. Y los precios serán como siempre, a base de 20 centavos de 1 a 6.30; 30 centavos después; niños, 15 centavos y tertulia 10.

Pronto, dos grandiosos estrenos de la Fox: «La lotería del amor», deliciosa foto opereta, magistralmente interpretada por Lew Ayres, Pat Patterson, Peggy Fears, Walter King, Alan Dinehart, Reginald Denny y Nick Foran y la simpatiquísima producción «Un tipo fresco», con James Dunn, Mae Clarke y Neil Hamilton.

Mañana, a las 10 de la mañana, una gran función especial, organizada por Robles de la Vega, director del Ejército Infantil, exhibiéndose una película de Shirley Temple y nombrando a esta maravillosa chiquilla coronela honoraria del Ejército Infantil. Muchas sorpresas, regalándose entre los niños y niñas una muñeca de la noviecita del mundo.

A BENEFICIO DE LOS EMPLEADOS DEL ENCANTO

Mañana, a las 9 y 30 a.m., comenzará la grandiosa función que el aristocrático teatro «Encanto» celebra a beneficio de sus empleados, con un monumental programa de películas y muchos números de variedades. Los artistas que tomaron parte son los siguientes: la orquesta de los hermanos Castro, el cuarteto Vocal Buenos Aires, la incomparable Rita Montaner, acompañada por el gran pianista Rafael Betancourt; la conocida pareja Carmita Ortiz y Julio Richard, la inimitable «gallega» del Martí, Alicia Rico; la pareja Candita y Garrido; presentación del Conjunto Melódico Cubano, que dirige Pachencho con su arpa; el famoso tenor Miguel de Grandy, el simpático «gallego» Piñero; selecciones de canto por Arturo Vila; el gran imitador y humorista Jesús Alvariño; y el maestro de ceremonias, León Valencia, y la pareja de bailes Margot y Elpidio. Adquiera su localidad en la taquilla del teatro «Encanto», al precio de 40 centavos.

EL CONCIERTO DE LA ORQUESTA DA CAMERA

Mañana, tendrá efecto en el Principal de la Comedia, a las 10 y media de la mañana, el anunciado XXI concierto mensual de la Orquesta «da camera» que dirige el maestro J. Ardévol. El interesantísimo programa se regirá por el siguiente orden:

1, Concerto Grosso número 8, per la notte di Natale, de Corelli; 2, Orfeo: Sinfonie e Ritornelli; de Monteverdi; 3, Sinfonía en Sol menor, de Mozart; 4, Divertimento, de Max Trap.

Las obras de Corelli y Monteverdi se ejecutan por primera vez en Cuba. De los fragmentos del «Orfeo» se ejecuta la versión revisada por Malipiero. El Divertimento de Trapp, fué estrenado por la Orquesta «da camera», el verano pasado; el éxito obtenido en aquella ocasión ha motivado que se pusiese en el programa de este mes.

Las partes solistas del Concerto Grosso de Corelli serán ejecutadas por los profesores Jesús Getán y Alberto Pozo (violines), y Alberto Roldán (violoncello).

Las localidades no ocupadas por los socios están a la venta en la secretaría, San Rafael 46, en «El Encanto» y en la contaduría del teatro.

MAÑANA: GRAN MATINEE EN EL ENCANTO

Hoy no hay función, por ser día de duelo nacional. Mañana, desde la una, grandiosa matinée, con noticiero, cartón, comedia, la dinámica film policíaca, de gran acción, «Defensores de la ley», con Norman Foster, Judith Allen y Sydney Blackmer, y el exquisito romance «Otra primavera», con Janet Gaynor, Warner Baxter, Walter King, Jane Darwell, Roger Imhof, Grant Michell, Rosemary Ames, Nick Foran y Stephin Fetchit.

El lunes comienza la semana de gran gala, estrenándose oficialmente «Anna Karenina», uno de los más grandes romances del siglo, basado en el libro de León Tolstoi, llevado fielmente a la pantalla en el décimo aniversario de Greta Garbo en el lienzo de plata. En «Anna Karenina», la divina Greta escala las cimas más elevadas de su arte maravilloso, ganando el calificativo de única. Con la Garbo comparten el triunfo en esta conmovedora película el gran actor Fredric March, el genial chiquillo Freddie Bartholomew y artistas tan distinguidos como Maureen O.Sullivan, May Robson, Basil Rathbone, Reginal Owen y cientos más.

Pronto: Bette Davis e Ian Hunter en la producción de la Warner, titulada «No cedo a mi marido». Más adelante, la mejor película de Dick Powell, «El gondolero de Broadway», con Jean Blondell, Adolphe Menjou, Louisa Fazenda y muchos más.

Prepárese para la mejor película de «la amiga pública número 1», Shirley Temple, titulada «Ricitos de oro», con John Boles y Rochelle Hudson.

MARTI: REAPARICION DE LA COMPAÑIA CUBANA

Autorizada por el señor Secretario de Educación, reanudará su labor artística el martes 10 la Compañía cuyana que hasta octubre actuó con éxito en el teatro que lleva el nombre del Apóstol.

Aparte de los valiosos elementos que actuaban en dicha Compañía, harán su presentación en la nueva temporada artistas de tanto valer como el veterano Regino López, la actriz Otilia Robles, la tiple Mercedes Menéndez, el actor Reinaldo Díaz y otros.

La orquesta y los coros han sido convenientemente reforzados.

La funció ninicial de esta nueva temporada será corrida, a base de cincuenta centavos lunetas, con dos obras de tanto interés como las siguientes: «Cecilia Valdés», cantada por Luisa María Morales y Constantino Pérez, y el estreno de la revista de actualidad, original de Carlos Robreño y del maestro Rodrigo Pratts, titulada «Alas sobre el charco».

Se prepara el estreno de «La Habana de noche», de Agustín Rodríguez y el maestro Gonzalo Roig, con nuevo decorado de Manolo Roig.

La sastrería y la peluquería serán servidas por la afamaca casa Pilar.

PRINCIPAL: MAÑANA: «LA PARRANDA»

Por ser día de duelo nacional, el maestro Lecuona ha suspendido su función de hoy. Mañana habrá una grandiosa matinée a las tres de la tarde, subiendo a escena la preciosa zarzuela «La Parranda», cantada por Angelita Méndez, Tomasita Núñez y Miguel de Grandy.

Sólo 50 centavos costará la luneta numerada y 20 las butacas.

Por la noche, a las 9 en punto, subirá a escena la preciosa opereta «El Conde de Luxemburgo», cantada por cuatro voces de oro de nuestro mundo artístico: Rita Montaner, Esther Borja, Miguel de Grandy y Alvaro Suárez. El resto de los personajes estará a cargo de los principales miembros del gran conjunto de Lecuona.

Sólo 60 centavos costará la luneta numerada y 30 y 20 centavos la butaca.

El lunes, en función popular, reaparecerá la gran cantante cubana, Josefina Meca, que interpretará el role central de «El barbero de Sevilla». Además, subirá a escena «Estampas tropicales».

El viernes, reestreno de la preciosa zarzuela de Grenet, «La Virgen Morena», con decorados de Roig. Todo el grandioso espectáculo será dirigido por el propio Grenet.

Sábado 14, a las 5 de la tarde, «El festival de las estrellas», bajo la dirección del maestro Lecuona. Grandioso y deslumbrante.

NACIONAL: MAÑANA DESDE LAS 12: «LAS CRUZADAS»

La empresa del teatro «Nacional» guarda hoy a puertas cerradas la solmenidad del día.

Mañana, domingo, empieza sus actividades cinematográficas desde las 12 del día, exhibiéndose como clow del programa «Las Cruzadas», la magna obra de Cecil B. de Mille, en la que con derroche de detalles, de lujo y grandiosidad indescriptible, ofrece la visión animada de la Guerra Santa, conflicto histórico que envolvió en su desarrollo a todas las testas coronadas de Europa, bajo el mando de Ricardo Corazón de León, rey de Inglaterra.

Lo que se gastó en llevar a la pantalla la narración de estos hechos, podría constituir la fortuna de muchas familias. Solamente viéndola y observándola con interés, podrá juzgarse el esfuerzo realizado en la confección de esta joya del séptimo arte.

Henry Wilconxon y Loretta Young, figuras preeminentes del cinema parlante, encabezan el numeroso elenco de «Las Cruzadas», que se exhibirá mañana, domingo, a las 12, y a las 2.30, 5.30, 7.30 y 9.45 de la noche. Exhibiéndose también el último noticiero mundial como estreno, pues fué recibido hoy mismo.

Los precios para mañana son los de costumbre: 20 centavo shasta las 6.30 y 30 centavos después de esa ora. Niños, 20 centavos y tertulia 10.

El próximo jueves, la primera exhibición en el Nacional de «Los tres mosqueteros», la admirable versión que la R. K. O. Radio ha realizado de la famosa novela de Alejandro Dumás (padre), de ese título, tan leída y releída en el mundo entero.

Para el día 16 se estrena una sensacional película titulada «Crimen y castigo», cuyo argumento ha de impresionar vivamente al público.

MAÑANA: DOS MATINEES DEL CIRCO

El gran Circo Santos y Artigas, guarda, a puerta cerrada, la solemnidad del día, pero se prepara para celebrar mañana, domingo, a las 2 y a las 4 y media de la tarde, dos estupendas matinées con 15 números de atracción máxima en ambos programas.

Los niños de la Habana no deben perder estas fiestas de mañana, domingo, porque desfilarán por la amplia pista del circo, todos los grandes actos inaugurales y, además, el capitán Bates, con sus monos sabios y el chimpancé King Kong, el cual es una maravilla de corrección y gentileza, como caballero y como sportmen.

Por otra parte, Polidor, Billy, Pepito y Dump, los clowns del Circo, harán algunas escenas cómicas preparadas para que los niños tomen parte en ellas; y Polidor presentará también su perrito «Fu Man Chú», que es uno de los ciudadanos cubanos que más y mejor trabaja.

Los precios están al alcance de todos y desde cualquier localidad se ve cómodamente la función. Los palcos de seis sillas cuestan 8 pesos; los de 4 sillas, 5.50; las lunetas un peso. Además hay butacas a 80 centavos; gradas numeradas, muy cómodas, a 50 centavos y grada corriente 30 centavos. Limpieza, confort y seguridad caracterizan al stadium del Circo, y no se suspende ninguna función por lluvia o mal tiempo, porque la carpa es absolutamente impermeable.

Para el martes próximo se anuncia el debut de Mlle. Guillaume con su elegante y original acto estatuario, con el caballo de marfil. Una maravilla de precisión y elegancia.

MAÑANA: FORMIDABLE MATINEE EN EL CAMPOAMOR

Hoy no se celebra función por ser día de duelo nacional. Mañana a la una en punto, comienza la mejor matinée de la Habana, con noticiario, cartón, comedia y el sensacional drama policíaco «La fugitiva», con Maureen O.Sullivan, Joel Mac Crea, Lewis Stone, Adriene Ames y la archisimpática película «Servicios confidenciales», con Robert Young, Madge Evans, Betty Furnes, Ralph Morgan, Nad Pendleton y Raymond Hatton. A pesar del alto costo de este monumental programa y para que toda la Habana pueda verlo, los precios serán a base de 20 centavos de 1 a 6.30 y 30 centavos después. Niños, a todas horas, 15 centavos y tertulia 10 cts.

El martes comienza la gran semana Columbia, con dos magníficos estrenos. El primero, la película más conmovedora que jamás se haya producido en español, titulada «Vidas rotas», donde realizan una magnífica creación, la bellísima Maruchi Fresno, Lupita Tovar, Arturito Gilrelli, intérprete de «Sor Angélica», y Enrique Zabala. Un doloroso drama de amor, la historia de una muchacha enamorada que todo lo sacrificó por el hombre a quien adoraba. El otro es la dinámica producción de gran misterio, titulada «La flecha del terror», con Robert Allen y Florence Rice.

Pronto: «El hijo del carnaval», de Ivan Mosjoukine y Tania Fedor.

UNA CITACION

La Asociación Cubana de Artistas Teatrales cita a todos sus componentes para la asamblea general extraordinaria que se celebrará hoy, sábado, a las cuatro de la tarde, en su local social de Animas número 32, sujetándose a la siguiente orden del día:

1, Lectura del acta anterior.
2, Reformas reglamentarias, propuestas por la secretaría del Trabajo.

Se ruega la más puntual asistencia.

Mery Munne,
Secretaria p. s. r.

Lea ¡ALERTA! al mediodía y el AVANCE por la tarde

Compañía Trasatlántica Española

Servicio De Vapores Correos Todo el Año.

El rápido vapor correo
"HABANA"
saldrá el 18 DE DICIEMBRE, para,
VIGO, CORUÑA, GIJON, SANTANDER Y BILBAO
—vía New York—

El rápido vapor correo
"MARQUES DE COMILLAS"
saldrá el 17 DE DICIEMBRE, para
CADIZ Y BARCELONA —vía New York—

Salidas para VERACRUZ:
"MARQUES DE COMILLAS" . . . . . 8 Diciembre
"HABANA" . . . . . 11 Diciembre

Agentes Generales:
GARCIA & DIAZ, Ltda. Palacio de la Lonja. Apartado 1690.
Teléfonos: M-6911 y M-6912. Cablegramas: Amgardiaz.

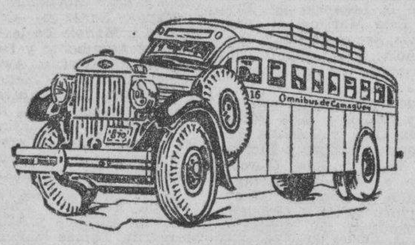

OMNIBUS DE CAMAGÜEY
(LOS MEJORES DE CUBA)
AVISO
Hacemos saber a todos nuestros clientes y público en general que a partir de esta fecha nuestra primer salida será a las 5 a.m. en lugar de las 4.30 como figura en los itinerarios, quedando establecidas las siguientes:
SALIDAS DE LA HABANA
5.00 a. m.—Directo a Holguín.
6.00 a. m.—Directo a Santiago de Cuba.
7.30 a. m.—Hasta Camagüey.
9.00 a. m.—Hasta Camagüey.
12.30 p. m.—Hasta Santiago de Cuba.
4.30 p. m.—Hasta Santiago de Cuba.
7.00 p. m.—Hasta Santiago de Cuba. (Rapid)
11.00 p. m.—Hasta Santiago de Cuba.
HAGA siempre sus viajes en nuestros Omnibus; son los más cómodos, los de mayor seguridad, los mejores de Cuba.
Pida informes y reserve su asiento por los teléfonos M-1715 y M-4833, o en nuestra Estación en el Hotel Pasaje, por Zulueta.
HOTEL PASAJE
Cuando venga a la Habana, hospédese en este Hotel, encontrará CONFORT Y ECONOMIA. Nuestro restaurant es de primera y precios sumamente reducidos.—VISITENOS.

BUFETE DE
JOSE I. RIVERO
Notario: FELIPE RIVERO
Chacón No. 25
HABANA
Teléfonos:
M-1472
A-8143

GACETILLA

FAUSTO: MAÑANA: «LOS TRES MOSQUETEROS»

«Fausto», como todos los teatros guarda hoy la solemnidad del día, recesando en sus actividades; pero mañana domingo abre sus puertas a la 1 de la tarde con un maravilloso programa doble que exhibirá en matinée en turnos subsiguientes.

El programa de mañana está confeccionado a base de dos grandes producciones: «Los Tres Mosqueteros», romidable reproducción animada de la popularísima novela de Alejandro Dumas y con elenco estelar encabezado por Paul Lukas, Margot Grahame, y Walter Abel, y la sentimental película: «Virtud y Vicio» o «El Sacrificio de una Maestra» por May Robson y Fred McMurray.

Con aditamento de la comedia de los niños Peligrosos» «El Tío de Borneo», el cartón «Linterna Japonesa» y la comedia: «Teple Solicita un socio».

Como programa de estreno en Cuba, los precios son a base de 40 centavos hasta las 6:30 y después 30 centavos. Niños 20 centavos.

Para el día 13, anuncia la gran película de Laurel y Hardy, «Dos Fusileros sin Balas» y «Servicios Confidenciales» por Betty Burnes y Ralph Morgan.

NEPTUNO: MAÑANA: «LA MUJER DESNUDA»

El teatro «Neptuno», que hoy permanece a puertas cerradas por la solemnidad del día, anuncia para mañana gran programa de atracciones cinematográficas, empezando con su acostumbrada matinée a la una de la tarde.

Las películas que componen el atrayente programa de mañana son «La Mujer Desnuda», por el gran actor William Powell y la admirada actriz Louise Rainer.

La notabilísima versión de la novela de Eugene Sué «Los Misterios de París» por Henry Rollan, Madeleine Ozeray y Constant Remy, el cartón «Tecnocrake» y las comedias: «El Socio» por Charles Chase y «Cuidado con los niños», por los Niños Peligrosos.

Ese será el programa de la matinée, del turno doble y de los turnos subsiguientes hasta las 11:30 de la noche de mañana domingo.

Los precios en «Neptuno», como siempre 20 centvos hasta lasa 6:30 y después 30 centavos.

Para el lunes exhibirá el mismo programa, y para el miércoles 11 «La Ley de la Sangre», «La Pimpinela Escarlata».

RIVIERA: MAÑANA: «CALIENTE»

Hoy no hay función por duelo nacional, para mañana se anuncia: Grandiosa matinée a la 1:15 con el estreno de la regia producción musical por Dolores del Río, Pat O-Brien, Glenda Farrell y Leo Carrillo «Caliente», estrenándose además la simpática producción por Joe E. Brown: «Don Disculpas». Revista, cartón y comedia.

A las 5:15 y 9:45. «Caliente» y a las 8:15: «Don Disculpas». Lunes a las 5:15 y 9:45 por última vez la gran producción: «Caliente» revista, cartón y comedia y a las 4:15 y 8:15 «Don Disculpas»

Martes: «Angelina» o «El Honor de un Brigadier» por José Crespo y Rosita Díaz. Miércoles: «La Legión Blanca».

PAYRET: MAÑANA: «CALIENTE»

Hoy por ser día de duelo nacional, no hay función, para mañana se anuncia; Monumental matinée a la 1:30 con revista, estreno de una graciosa comedia. Estreno de la linda producción: «Hilos del Chisme» por Jean Arthur. Otro grandioso estreno de la monumental cinta musical: «Caliente» por Dolores del Río, Pat O_Brien y Leo Carrillo. Precios: 20 centavos hasta las 6:30 mayores en luneta y 30 centavos después, niños 15 centavos y tertulia 10. Miércoles: «Mares de la China». Viernes «Es mi hombre» película española y en castellano. Ya están a la venta las localidades para la función del 31 para despedir el año con el estreno de «Nobleza Baturra», precio: 40 centavos.

PRADO MAÑANA DOS ESTRENOS
IRUSTA - FUGAZOT - DEMARE
en su MEJOR PELICULA
"AVES SIN RUMBO"
FOTO OPERETA HISPANO-ARGENTINA
y "LOS MISTERIOS de PARIS"
Magnífica producción Europea
20¢ Antes de las 6½ Despues 30¢

AUDITORIUM: MAÑANA: «LOS TRES MOSQUETEROS»

Hoy no hay función por ser día de Duelo Nacional. Mañana la mejor matinée del año dedicada a los niños. Revista, el cartón «La Caperucita Roja», la comedia «Detectives Defectivos», la grandiosa película de todos los públicos: «Los Tres Mosqueteros» por Walter Abel, Paul Lukas, Heather Angel, Ian Keith, Margot Grahame y Ralph Forbes, episodio 3 de la emocionante serie: «Los Secretos de la Selva» y estreno de la sensacional película: «El Honor de un Valiente» por Richard Dix, Preston Foster y Margot Grahame. A las 5:15 y 9:45: Con revista y cartón: «Los Tres Mosqueteros». A las 8:30: «El Honor de un Valiente».

Miércoles y Jueves: La espectacular y sensacional película «Los Misterios de París», basada en la famosa novla de Eugene Sué.

RIALTO: MAÑANA: «ANGELINA»

Por duelo nacional, hoy no hay función, para mañana se anuncia: Un colosal programa. Exito sensacional de la regia producción: «Angelina» o «El Honor de un Brigadier» por Rosita Díaz, Julio Peña y José Crespo, toda en español. Además estreno de: «Las Manos de Orlac» por Patter Lorrie. Un cartón, una comedia y revista La matinée comienza a la una y media en punto.

Precios: 20 centavos luneta y preferencia a todas horas.

Lunes este mismo programa. Miércoles estreno de la regia producción «La Mujer Desnuda» por William Powell.

Día 13: «El Relicario» producción en español. Ya están a la venta las localidades para la función a beneficio de los empleados, que será el día 24.

TRIANON: MAÑANA: «LAS CRUZADAS»

Mañana, en la matinée de una y media: revista Fox, muñequitos, la grandiosa película de Cecil B. de Mille, «Las Cruzadas» interpretada por Loretta Young y Henry Wilcoxon; la comedia «Rapsodia Espumante» y estreno de la interesante cinta de Charles Ruggles y Charles Laughton, titulada: «Nobleza Obliga».

En las tandas de 5:15 y 9:45: revista Fox, muñequitos y la extraordinaria producción: de Loretta Young y Henry Wilcoxon, «Las Cruzadas» dirigida por el genial Cecil B. de Mille.

A las 8:30: Charles Laughton y Charles Ruggles en «Nobleza Obliga».

Para el miércoles 11: «La Amiguita», por Ann Sothern y Jack Haley, y «Una Noche de Amor», copia nueva de la magistral cinta que tantos aplausos ha valido a la sin rival Grace Moore.

REGINA: MAÑANA: «ANGELINA»

Por duelo nacional, hoy no hay función, para mañana se anuncia.

Un colosal programa. Exito sensacional de la regia producción «Angelina» o «El Honor de un Brigadier», por Rosita Díaz, Julio Peña, y José Crespo, todo en español. Además, estreno de «Las Manos de Orlac» por Pater Lorrie. Un cartón una comedia y revista. La matinée comienza a la una y media en punto.

Precios: 20 centavos mayores y 10 centavos los niños.

Lunes este mismo programa. Miércoles estreno de la regia producción: «La Mujer Desnuda» por William Powell.

Día 13: «El Relicario» producción en español. Ya están a la venta las localidades para la función a beneficio de los empleados que será el día 24.

PRADO: MAÑANA: «AVES SIN RUMBO»

Hoy no hay función. Mañana, domingo presenta el popular teatro «Prado», el mejor programa de la Habana, en matinée de 1:30 y 5:00 se exhibirán dos grandes producciones en un solo programa, en los turnos de 3:00, 6:30 y 9:30, el estreno de la maravillosa comedia musical toda hablada y cantada en español, «Aves sin Rumbo» por el famoso trío argentino, Irusta, Fugazot, Demare, con el concurso del gran actor Vicente Padula, y las hermanas Trini y Ketty Moreno y en los turnos de 1:30, 5:00, y 8:15, la obra cumbre de la cinematografía francesa, «Los Misterios de París», de la novela de Eugene Sué, con Henry Rollan, Madeleine Ozerey y Lucien Baroux, completa el programa, comedia y cartón.

Jueves 12: «Las Cruzadas» de Cecil B. de Mille. Día 18: «Esposas Intrigadas».

LARA: «MAÑANA: «LA INDISPENSABLE»

Hoy por duelo nacional no hay función, Mañana:

Exhibe este gran, céntrico y confortable cine de las familias, el simpático «Lara», de Prado y Virtudes, teléfono M- 2421, un monumental programa, en función continua de 1 a 11:30. Hasta las 6:30 mayores 15 y después 20, niños a todas horas 10 centavos.

ACTUALIDADES Y ESMERALDA: MAÑANA: REGIAS CINTAS

Hoy no hay función, por duelo nacional. Mañana:

«Actualidades» de Monserrate 8 y 10, teléfono M-5575, ha seleccionado para el domingo, un suntuoso y bello programa, en matinée, tanda y noche, con comedia, variedad y Revista. Magistral super-joya: «Asegure a su Mujer» de Conchita Montenegro y Raúl Roulién. Colosal y muy interesante producción en español: «El Primo Basilio» de Ramón Pereda. Lunes: «Asegure a su Mujer» y «El Primo Basilio».

«Esmeralda» de Monte 242, teléfono M-4080, ofrece para mañana domingo, en matinée tanda y noche, dos muy colosales películas llenas de atractivos, con comedia y variedad. Episodio 4: «Los Cuatreros de la Pradera». Interesantísima joya «Duro y a la Cabeza» de James Cagney y Patricia Ellis. Magistral producción: «La Novia secreta» de Bárbara Stanwyck y Warren William. Lunes: «La novia Secreta» y «Duro y a la Cabeza».

LIRA: MAÑANA: «LA LEGION BLANCA»

Hoy por Duelo Nacional, no hay función. Mañana: ha seleccionado este cine de las familias, el siempre concurrido «Lira», de Industria y San José, teléfono M-4474, en matinée a la una, tanda de 5 y noche 8 y 15 uno de los más grandes programas, con dos valiosos estrenos. Revista, Comedia «La Momia», otra Comedia «Entre Ruedas». Estreno de la exquisita y regia super-joya «La Legión Blanca» por John Boles y Loretta Young. Estupenda y muy interesante cinta «Capullos de Azahar» por George Burns y Gracie Allen. Hasta las 6 y 30 mayores 15 centavos y después 20, niños a todas horas 10 centavos. Lunes «La Legión Blanca y «La Doncella de Postín».

INGLATERRA: MAÑANA: «NUESTRA HIJITA»

San Rafael y Consulado, M-5527. Hoy por Duelo Nacional no hay función. Mañana, matinée, tanda y noche, Revista, Cartón «El Beneficio de los Huérfanos» y la comedia de Buster Keaton «El Boxeador Patilludo», y «Nuestra Hijita», magistral joya por la encantadora Shirley Temple y Rosemary Amos. Estupenda atracción especial «El Infierno en los Cielos» por Warner Baxter, Conchita Montenegro. A las 5 p. «Nuestra Hijita» y «El Infierno los Cielos». Martes, «Monja y Ga da, Virgen y Mártir» de Con Frank y Julio Villarreal. Miérc «La Mujer Triunfa» por Jean Bl dell y «Don Disculpas» por Jo Bropn.

WILSON: MAÑANA: «NUESTRA HIJITA»

Belascoaín y San Rafael, U-5863. Hoy por Duelo Nacional no hay Función. Mañana: Matinée, tanda y noche, Revista, Cartón «El Beneficio de los Huérfanos» y comedia de Buster Keaton «El Boxeador Patilludo» y «Nuestra Hijita», magistral joya por la encantadora Shirley Temple y Rosomary Ames. Estupenda atracción especial «El Infierno en los Cielos» por Warner Baxter Conchita Montenegro. A las 5 p. «Nuestra Hijita» y «El Infierno los Cielos». Martes, «Monja y Ga da, Virgen y Mártir», de Con Frank y Julio Villarreal. Miércole «La Mujer Triunfa» por Jean Bl dell y «Don Disculpas» por J E. Brown.

MODERNO: MAÑANA: «AVES SIN RUMBO»

Mañana domingo, en los turnos de matinée, tanda y noche, exhibe este teatro el acontecimiento cinematográfico español del momento, se titula «Aves sin rumbo», del popular trío argentino, Irusta, Fugazot, Demare, completa el programa el estreno Universal, «Así se escribe la historia», de Zasu Pitts, el episodio 8, por John Mac Brown, titulado «Cuatreros de la pradera», la cinta cómica, «Negocio redondo», el cartón comedia, «El ratón volador», y «Metrotone». Los precios por escribse esta película en un turno superior, con los siguientes. Hasta 6 y 30 20 centavos; después 30 centavos; niños 15 centavos. Lunes «Aves sin rumbo», de Irusta, Fugazot, Demare, y «Así se escribe historia», de Zasu Pitts.

OLIMPIC: MAÑANA: «LAS HUERFANAS DE LA TEMPESTAD»

«Olimpic», de Línea y B. en el Vedado, teléfono F-6263, permanecerá cerrado hoy, por ser Duelo Nacional; ofrecerá un programa repleto de atracciones: Matinée a la 1 y 15 con una revista, la comedia en colores, «Cine y Cena», el episodio 7 de «La Aparición Siniestra», por Bela Lugosi, la cinta del Oeste, «Raza de Domadores», por John Wayne, y la producción, «Las Huérfanas de la Tempestad», con Rossine Doreau, Renée Saint-Cyr, cinta que se repite a las 5 y 15 y 9 y 45, para la tanda de 8 y 30, la revista, y la joya musical en español, «El Alma del Bandoleón», por Libertad Lamarque y Enrique Arrieta. Los precios serán los de todos los domingos. Hasta 6 y 30, luneta 15 centavos y 20 centavos después. Niños y tertulia 10 centavos a todas horas.

TOSCA: MAÑANA: «LA MUJER DESNUDA»

Hoy no hay función por ser Duelo Nacional, mañana domingo en matinée tanda y noche, dos grandes estrenos, «La Mujer Desnuda», de Luise Rainer y William Powell y «El Acorazado Misterioso» de Robert Taylor y Jean Parker «Los Cuatreros de la Pradera», episodio 7, Noticiario Fox Movietone. Los días 11 y 12 estreno de «Hombres Olvidados» película que reproduce con dolorosa realidad los escenarios de la Guerra Mundial y «Madame Du-Barry» Dolores del Río. Para el viernes se prepara el homenaje a los empleados de este Teatro. Esté al tanto.

UNIVERSAL: MAÑANA: «ESFUERZO SUPREMO»

Hoy por Duelo Nacional no hay función. Para mañana ha seleccionado la activa empresa de este confortable y simpático cine «Universal», un programa lleno de atractivos con dos regios estrenos muy valiosos. Función desde la 1 a las 11 y 30 con dos preciosas Comedias. Episodio 12 y final «Los Cuatreros de la Pradera», muy sensacional, soberbia y bella super-joya «Esfuerzo Supremo» de Pat O-Brien y Jean Muir. Emocionante y muy sensacional la grandiosa producción «Camino de la Muerte» de Ken Maynard. Lunes, un especial programa, interesese por él.

VEDADO: MAÑANA: «LAS HUERFANAS DE LA TEMPESTAD»

Hoy, por ser día de Duelo Nacional, el cine «Vedado», sito en la calle B, entre 27 y 29, en el Vedado, teléfono F-3128, suspende su función. Mañana domingo, el descomunal estreno de la super-producción, «Las Huérfanas de la Tempestad», orgullo de la cinematografía francesa, y cuya versión sonora ha superado en mucho a la silente de hace años. Ira a la 1 y 15, 5 y 15 y 8 y 30, con la comedia, «Una copa más», un cartón, y la cinta de mucha acción «Mientras New York Duerme», por Spencer Tracy y Helen Twelvetrees apareciendo en la misma, la adorable Shirley Temple; los precios serán populares, en matinée y tanda luneta 15 centavos, y 20 centavos por la noche. Niños y tertulia 10 centavos a todas horas.

CUBA Y ROJO: MAÑANA: DOS GRANDES PROGRAMAS

Hoy, por Duelo Nacional no hay función. Mañana: «Cuba», el simpático, popular y siempre concurrido cine de Suárez y Corrales, exhibe en matinée a la una, tanda de 5 y noche 8 y 15 dos preciosas y valiosas películas, con Revista y Cartón. Soberbia producción «¿Conoces a tu hijo»? de Jack Holt y F. Rice. Monumental super-joya «Mundos individuales» de Ch. Boyer y C. Colbert. Lunes, «Dejada en Prenda» y «Mundos Individuales».

«Rojo», de Monte y A. Recio, teléfono M-4794, ha combinado en matinée tanda y noche, un estupendo muy interesante programa, con Comedia, Cartón y Revista. Grandiosa y valiosísima super-joya «La Doncella de Postín» de J. Caynor y Chr Farell. Suntuosa y regia producción «El Infierno Negro» de Paul Mun Lunes, «Los Caballeros Nacen» y «El Infierno Negro».

BELGICA Y VIOLETA: MAÑANA: «MUNDOS INDIVIDUALES»

«Bélgica». Hoy no hay función, mañana, grandiosa matinée con dos grandes estrenos, «La Vida Comienza a los 40» con Rochelle Hudson y «Mundos Individuales» por Claudette Colbert y Charles Boyer, comedias y cartones.

«Violeta». Hoy no hay función mañana domingo, grandiosa matinée, dos grandes estrenos, «La Vida Comienza a los 40» y «Mundos Individuales», comedias y cartones.

FLORENCIA: MAÑANA: «NO MAS MUJERES»

Hoy, por ser Duelo Nacional, no hay función. Mañana, ofrece este simpático y confortable cine de San Lázaro y San Francisco, teléfono U-6758, en matinée, tanda y noche, un regio y grandioso programa, con Metrotone, Comedia y Variedad. Maravillosa super-joya «No más mujeres» de Joan Crawford y Robert Montgomery. Colosal y valiosa producción «Glorias Robadas» de Richard Cronwell y Wallace Ford. Lunes, «No más mujeres» y «Así ama la mujer». Precios para el domingo hasta las 6 y 30 mayores 15 y niños 10, después 20 y niños 10.

GUANABACOA AL DIA

MI PRIMERA NOTA.—En la fecha de hoy se conmemora la caída gloriosa de aquellos que en la manigua redentora dieron su vida por la libertad e independencia de este pedazo de tierra.

Sea mi primera nota como un humilde homenaje de recuerdo a esos patriotas que supieron dar la vida por el ideal que los llevó a levantarse en armas contra el Gobierno que en aquel entonces regía los destinos de Cuba.

Bastante se ha dicho ya de todo ello y bastante poco se ha hecho por ellos.

Por lo cual no seré el que quiera hacer una obra redentora, pero sí que conmigo, todos, elevemos nuestras oraciones con toda fe por todos aquellos que cayeron para siempre por darnos un Gobierno propio y pensemos en ellos como un ejemplo para el futuro.

EXCURSION.—A las seis de la mañana de hoy estará en marcha la magnífica excursión que los Caballeros de Colón llevan a la ciudad de Trinidad en la provincia de Santa Clara.

Excursión que será recordada por cuantos disfruten de ella.

Un libreto elegantemente impreso bajo el título de «Mensajes», será dado a los excursionistas, los cuales lo llevarán a la centenaria ciudad de Trinidad, como un mensaje de los Caballeros de Colón a sus hermanos de aquel lugar.

En ese folleto se hace una breve historia, donde se hace resaltar los detalles más interesantes de su fundación que lo fuera en el año 1514 por Diego de Velázquez que ha de servir al viajero de su guía ayudándolo a conocer teóricamente la ciudad que visita.

El tren excursionista saldrá de la Terminal a las 6 y media de la mañana de hoy llegando al lugar de destino a las 3 y media de la tarde.

En cada coche del tren irá un miembro de la Comisión Organizadora, indicando las vistas más interesantes en el correr del tren.

Al llegar a Trinidad serán trasladados al Hotel en autos, recorriendo después la Ciudad partiendo del Parque Martí para visitar la Loma del Puerto y la Ceiba de Hernán Cortés.

Mañana domingo a las 7 a. m. oirán Misa Oficial los Caballeros de Colón, terminada esta se reunirán después a las 10 y media para salir con el siguiente itinerario: Ermita de la Popa, dedicada a la Virgen de la Candelaria. Casa que albergó al barón de Humboldt, en 1804, (hay tres casas que se disputan el mismo honor). Casa de Borrell.

Al regreso harán una parada de veinte minutos en la torre de Iznaga.

Será el último lugar que visiten lo harán ya al regreso.

En honor a ellos se celebrará un regio baile en la Colonia Española.

Estarán nuevamente en la Habana al amanecer del lunes.

Un viaje muy alegre y feliz les deseo.

TRISTE NUEVA.—En la tarde de ayer y en la Necrópolis de Regla, recibieron cristiana sepultura los restos mortales de la venerable dama Mercedes Vázquez Viuda de Delabat.

Su muerte ha causado honda pena por los afectos que por ella tenían cuantos la conocieron.

Hasta sus familiares y muy especialmente a su inconsolable hijo, mi estimado amigo y compañero Ramoncito Delabat, hago llegar mi más profunda pena por la irreparable pérdida que acaban de sufrir.

CARTA.—En la tarde de ayer recibí la siguiente carta:

Sr. Arango de la Maza.
Villa.
Señor:

Agradeceré mucho dé publicación en su leída crónica social al siguiente aviso:

Se invita a las antiguas alumnas y personas piadosas que el domingo 8, Dios mediante, día de la Inmaculada Concepción, se celebrará en la capilla del colegio «La Milagrosa», a las 8 a.m. una Misa de Comunión que las antiguas alumnas e hijas de María dedican a la bondadosa y antigua hermana de ese plantel de enseñanza, sor Concepción Torras, por ser su onomástico en dicho día.

Se recomienda a todas la más puntual asistencia.

(Fdo). Luz María García
Presidenta.

Muy gustoso complazco a la consecuente damita, en la seguridad

Para ondear el cabello—y para que dure más el rizado—Danderina es lo ideal.

•

Danderina es una loción tónica que presta lozanía al cabello; impide su caída, extirpa la caspa y da vida a las raíces capilares.

•

Porque no engrasa ni despide perfumes de mal gusto, los hombres prefieren Danderina para conservar arreglado el peinado.

DANDERINA

DR. CABRERA

San Miguel No. 116. Telf. M-1885

EXCLUSIVAMENTE RADIOGRAFIAS y CANCER.—RADIOGRAFIAS A DOMICILIO, RADIOTERAPIA, RADIUM.

EL CUENTO DE HOY

CASA DE FAMILIA

Por Juan GALLOTI

Un silencio profundo. Lo hubieran podido romper hablando; más ¿para que repetir cada día que solo existía aquel huésped que daba vértigos?

Alguna vez, oían ellas algún susurro que se agrandaba mientras tras de las cortinas, la noche se aclaraba. Una luz violenta hacia aparecer, sobre el muro del jardín el letrero donde se leía «Casa de Familia»; después, un auto pasaba, las letras se extinguían, la oscuridad y el silencio volvían sobre San Juan y sobre el pabellón en donde la vida se refugiaba en los dedos de las agujas de la señora de Saint Hubert y su hija Simona:

Simona se encogía de hombros; con ello quería significar que todo estaría rápidamente listo para el señor Labarede, que le era insoportable, desde hacía mucho tiempo, el único pensionista.

Pero, ¿cómo la hija de un teniente de navío podía, a los 20 años, sentarse sin disgusto, dos veces cada día, frente a un hombre de 45 años, tímido, calvo por delante y de pelo espeso atrás, cuya barba sostenía su cigarro, como antes de la guerra?

Su aversión aumentaba por las reacciones plásticas en tanto simulaba una sonrisa que tenían el aire de querer decir: «Si se ha cansado usted señorita, de confeccionarse por sí misma sus ropas, no olvide que yo soy soltero y ocupo un cargo envidiable en los servicios de la navegación fluvial».

Pensaba en todo esto cuando su madre se levantó, y le entró frío. Se puso un chal. En este momento, la luz rotativa descubrió el jardín, al tiempo que un chorro brusco lanzó un ataque contra la mejestad de las tinieblas. Pero, aunque parezca raro, fué, ese chorro el que se borró, mientras la luz de los faros se inmovilizó pareciéndose a una aurora. Después, un violento golpe de claxon hizo temblar la casa.

—Mamá—dijo Simona momentos después, entrando en el comedor—, ven.

Y las dos mujeres se reunieron en la antecámara ante un joven de cara de niña, que hablaba un idioma raro. Llegaba de Suecia, quería aprender el francés y buscaba una pensión de familia.

Le fué destinada a Igor la mejor habitación, y encontró verdaderamente una familia en la sala de la señorita y señora de Saint-Hubert.

Siempre vestido con trajes de tonos claros, siempre rojo, con sus ojos verdes y su caballera pálida, tenía cierta vivacidad, en el rostro, que se expandía hasta el de la señorita Simona.

Esta había devenido su profesora de francés y pasaban horas agradables haciéndole repetir «la calle», explicándole por que no debía decir «yo he recojido esta silla con una asa», y de que una caña de pesca, no es el femenino de un canapé.

Por su parte él le daba ciertas nociones de educación escandinava, nociones prácticas consistentes en pasearla en un magnífico torpedo bajo la lluvia, enseñarla a bailar sobre el hielo etc.

Y llegó harto rápidamente el momento en que los placeres amorosos, se parecieron mucho, por su identidad, a los que hallaban los brazos de uno y del otro en el baile. Pero en este momento se hizo sensible la diferencia de raza. Simona estaba convencida y quería reforzar su convicción por la experiencia de un estado legal. El pretendía asegurar que una joven sueca hubiera demostrado menos seguridad y tal vez más impaciencia. Y como en aquellos días el tiempo se metió de lleno en el frío, él deseó irresistiblemente ir a la montaña, para jugar al ski.

Dejó en su habitación una maleta cerrada que parecía llena, y prometió regresar dentro de 15 días. Al tomar el primer viraje, insinuó un gesto de adiós muy ambiguo, al cual contestó su amiga con gran esfuerzo. E inmediatamente, el silencio volvió a llenar la casa de estas dos almas que tenían un solo péndulo; el único huésped señor Labarede.

La tristeza subió de punto cuando, pasados los quince días tuvieron que reconocer que el joven sueco no regresaría, ni les escribiría. Al final de las tres semanas, la señorita Saint Hubert participó sus inquietudes a los amigos que habían conducido al sueco a su casa. Entonces comprobó que esos amigos no lo conocían más que ella. Hasta ignoraban su nombre en el consulado. Como debía tres meses de pensión, su dasaparición hundía la pensión en la ruina

El golpe era demasiado rudo, y una noche Labarede, al entrar en el salón, encontró a las dos mujeres en un mar de llanto. Le revelaron la causa de sus lamentos. El habló de tal suerte que, a la hora de la comida, las mujeres habíanse serenado un poco. Y, antes de subir a su habitación, la mamá dijo a Simona que el pensionista le había rogado, en prueba de amistad, aceptar como préstamo la cantidad que Igor había dejado de pagar.

—La delicadeza no se cobija precisamente dentro de los rasgos más finos ni los tipos más brillantes.

La joven no sabía todo lo que estas palabras encerraban para ella. Por su parte la joven convenía en que se había dejado subyugar por el extranjero. Lo amaba y sufra mucho por su desaparición.

Al día siguiente, el señor Laborede, al tiempo que tomaba su café, desenvolvió un periódico y empezó a leer la información que se consagraba a una boda importante de la ciudad. Bajó la hoja y mirando a Simona le dijo, con tono amable:

—Y usted señorita, ¿cuándo llegará su vez?

Esta se levantó y contestó con rabia:

—Señor: ¡yo no me casaré nunca!

Salió pensando en si la contestación podría determinar una venganza por parte del que las había ayudado.

Pero Labarede soportó el golpe valientemente. Tenía mucha experiencia para saber que, en un conflicto en que el dinero constituía su arma y la pobreza su aliado, el tiempo trabajaría por él.

Y no se equivocó. Un día, después de muchos años, vencida por la constancia de una amistad que, de antemano, le había sido odiosa, la señorita Sain Hubert aceptó transformarse en señora Labarede.

Ese día, respondiendo a una secreta rebeldía que se iniciaba, aun que ella intentara dominar, tuvo el amargo coraje de comprobar que había envejecido y que el marido pacífico, que había trabajado su matrimonio pacientemente no recibiría a la joven que había sido, y que únicamente había amado a Igor. En verdad, no era la misma que se casaba.

HIGADO, VESICULA BILIAR

Cuando hay trastornos en el estómago se afectan el HIGADO y la VESICULA, por eso hay que cuidar la dispepsia en todos sus aspectos, tomando MAGNESURICO, producto éste de grandes éxitos en el aparato digestivo, que ha curado cuando otros han fracasado.

La úlcera del estómago, la colitis, los cálculos hepáticos, el riñón, los intestinos reciben los beneficios de este poderoso digestivo curando y evitando dolores y molestias.

Los que padecen del estómago deben ayudarse en su alimentación, con MAGNESURICO, que limpia el hígado, lubrica los intestinos y permite que el organismo ejerza su función perfecta, curando para siempre aquellas dolencias agudas o crónicas de los órganos digestivos.

A la vez, MAGNESURICO, previene los ataques del ácido úrico como son: reumatismo, artritismo, eczemas en la piel acidez en la orina, dolores en los riñones, grietas en los pies y manos.

SANATORIO

PARA ENFERMEDADES NERVIOSAS Y MENTALES DEL

DR. ARMANDO DE CORDOVA

Profesor de Enfermedades nerviosas y mentales de la Universidad Nacional

En una extensión de una caballería de tierra, con frondosa arboleda y jardines, donde los pacientes pueden hacer vida al aire libre. Arroyo Arenas. — Kilómetro 17 de la Carretera Central. Teléfono número 26.

Consultas en la Habana: Industria 122 esq. a San Miguel. Lunes, miércoles y viernes, de 3 a 5 y en el Sanatorio por la mañana.—Teléfono: A-6674.

CRONICA HABANERA

(Continuación de la Pag. CINCO)

CONCHITA PIÑERA

DE AMOR.—Una grata nueva de amor, recoge nuestra crónica.

Conchita Piñera y Arena, señorita muy gentil y muy graciosa de esta sociedad, será pedida en matrimonio mañana domingo, fecha de su onomástico.

Es su elegido el caballeroso joven Emilio de Cárdenas y Morán, el que hará la petición a los padres de la señorita Piñera, los distinguidos esposos José Piñera y Carmen Arena.

Ese día, en horas de la tarde, tendrá un recibo para sus amigas la encantadora Conchita, festejando de esta manera su santo y su compromiso.

Llegue hasta ellos, nuestra felicitación por anticipado.

BODA DE RANGO. — Para el miércoles de la semana próxima, día once, está señalada una boda de rango, de grandes simpatías.

Nos referimos a la de Lula Parajón y Figueras, la lindísima señorita, con el simpático y correcto joven Alberto S. de Bustamante y Bernal ambos pertenecientes a distinguidas familias de la sociedad habanera.

Se celebrará, como hemos anunciado, en la Iglesia de San Juan de Letrán, a las nueve y media de la noche.

Muy bonito, de gran novedad y elegancia, será el adorno del templo encargado al reputado jardín «El Clavel».

También será de «El Clavel» el bouquet de la novia.

Cuanto al traje nupcial procederá del acreditado atelier de Bernabeu correspondiendo a un modelo bellísimo.

Padrinos del acto serán, el padre del novio, el distinguido médico Bertie Sánchez de Bustamante y la madre de la novia, la gentilísima dama Orosia Figueras viuda de Parajón.

Los testigos.

Por ella han sido designados los doctores José A. Presno, Carlos Manuel de la Cruz, y Enrique Fernández Soto, y los señores Enrique Pedro, Tesorero de la República, Juvenal Cabrera y Francisco Franchi Alfaro.

Y por él, los doctores Octavio Montoro, Alberto Inclán, Rafael Nogueira, Horacio Ferrer, y Miguel A. Abalo y el señor José Luis Pessino.

La boda civil se celebrará en el mismo día ante el doctor Conrado Ascanio.

Serán testigos por la novia, el ingeniero Jefe de la Ciudad Eduardo Gastón, y los señores Mario Parajón, Manuel Alonso, Armando Parajón y Luis Felipe Rodríguez y el doctor Radio Cremata.

Por el novio ,los doctores Natalio Ruiloba, Sergio García Marruz, Jorge Alfredo Belt, Modesto Mañas y los señores Miguel Antonio Riva y Antonio Arturo Sánchez de Bustamante.

EN «LA CASITA».—Con gran animación se llevó a efecto ayer en «La Casita» el siempre concurrido restaurant del Vedado, el almuerzo de despedida de soltera en honor de la señorita Cuca Menocal.

Como saben nuestros lectores la señorita Menocal, tan gentil y distinguida, contraerá matrimonio el día dieciocho del corriente, con el apuesto joven Alfredo Cañal.

Muy numeroso y selecto el grupo de señoras y señoritas que asistieron a este almuerzo.

Rita Martins de Thompson Flores, esposa del Secretario de la Legación del Brasil.

Marilita Barrueco de Martínez Pedro, Nena Cañal de Cowley, Georgina Menocal de Sardiña, Conchita Martínez Pedro de Menocal, Beba Almagro de Menocal, Lydia García Mon de Martínez Pedro, Teté Diago de Granados, Tina Hidalgo Gato de Solís, Georgina Hartman de Borden, Terina Souza de del Valle, Fifi Sarria viuda de Menocal, Clarita Suárez de Guastella, Kattie Brito de García Sevilla, Graciella Primelles de Riera, Alicia de Cárdenas de Belt, Carmita Crucet de Morales, Carmen Fernández Valle de García Mon, Rita Longa de Alvarez Tabío Margarita Suárez de González Valle, Nina Cowley de Rodríguez Morini, Silvia Bachiller de Párraga, Lourdes de Cárdenas de Dardet, Merceditas Bruzón de Martínez Conill, Anita Riera de Prats, Hilda Oliva de Cuervo Cañal.

Señoritas:

Marilis López Ferrer, Carmen de la Peña, Chela Carrillo, Juana María Catá, Carmen Menocal, Carmita Andreu, Angelita Bernal, Choli Alvarez, de la Campa, Cusa Carrillo, Al mee Fowler, Bebita Lasa, Alicia Menocal, Nice Montero, Tilly Ponce, Lola del Peso, Zeida del Portal(Esther Quiñones, Natalia Ruiloba, Gloria Rodríguez Franca, Ena Senior, Pilar y Josefina Lombillo, Elena Pujals, Silvia de los Reyes, Teresita Moas, Celia Rodríguez Franca, Lydia Plá, Corita Sánchez Agramonte, Leila León, Madeline Menocal, Rosita Párraga, Gloria Loredo, Mercedes Argüelles, Otilia y Josefina Ruz, Otilita Morales, Cristina Castelvi, María Antonia de Cárdenas, Alma Giménez y María Antonia Morales.

Otros parties más se reunían ayer en «La Casita».

En uno de ellos, con el grupo de sus acompañantes, tomaba asiento el doctor Harold W. Dodds.

El distinguido visitante, antes de tomar el avión que lo condujo de nuevo a los Estados Unidos, quiso almorzar en «La Casita» donde, en medio de aquel ambiente acogedor y grato, saboreó un delicioso menú criollo.

BODAS DE DICIEMBRE. — Ha quedado concertada para el día veintiséis del corriente mes, la boda de la bella y gentilísima señorita Margarita Cosculluela y Alamo con el estimado amigo Víctor Heydrich y Ortiz.

La nupcial ceremonia, llamada a revestir gran brillantez, se celebrará en la Iglesia Parroquial del Vedado a las cinco de la tarde.

Nuevamente nos referiremos a tan simpática boda.

LOS QUE LLEGAN. — La distinguida dama María de Cárdenas viuda de Zaldo, que tan bien relacionada se halla entre lo mejor de nuestra sociedad, llega hoy por la mañana a la Habana tras larga estancia en Europa.

También llega hoy por la mañana, en el vapor «Florida», la gentil señora Mercedes Alvarez Flores de Rivera, tan querida en el seno de nuestro gran mundo.

La señora de Rivera, quien reside en Madrid con su esposo el señor Juan F. Rivera, Gerente allí del National City Bank, viene a esta capital por una temporada para visitar a sus familiares.

Ambas damas, al llegar, serán objeto de un caluroso recibimiento.

NUESTRA SEÑORA DE LA CONCEPCION

CAKES ALEGORICOS A LA FECHA

NOVEDADES PARA ESTE AÑO

INDIEN HEAD

CABEZAS INDIANAS

TETE DE NEGRE

CRANEOS ETIOPICOS

DIPLOMATE Y ST. HONORE

TODO A BASE DE CREMA CHANTILLY.

HAGA SUS PEDIDOS A

DULCERIA LUCERNA

NEPTUNO 104. Teléfono. M-2021.

7,406 $70,000

Un premio gordo regalado por el JABON "LA LLAVE"

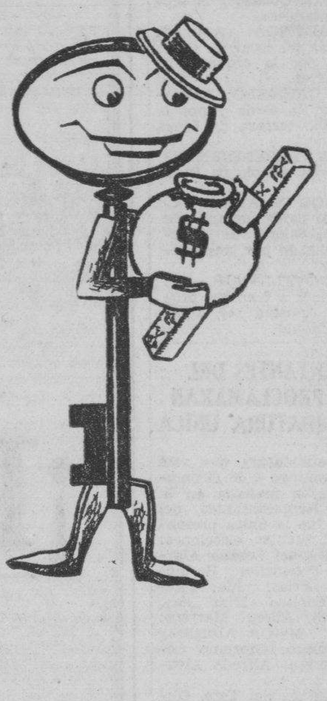

Confirmando su lema, LIMPIEZA y RIQUEZA, el Jabón "La Llave" ha entregado un premio mayor de la lotería a sus consumidores.

26 FRACCIONES DEL NUMERO 7,406 PREMIADO EN 70,000 PESOS, SE HAN REPARTIDO EN PLACETAS, STA. CLARA

Cualquiera que conozca el Concurso del Jabón "La Llave" sabe que regala billetes por medio de sus cupones de la suerte. Y estos cupones numerados salen agraciados hasta por el terminal del primer premio de cada sorteo.

Las siguientes personas recibieron fracciones del 7,406 por tener cupones con el terminal 50 y 250 del premio mayor del 27 de Noviembre:

Segundo Almansa	4	fracciones
José González	3	,,
Pura Fernández	3	,,
Evaristo de las Cuevas	2	,,
Manuel Suárez	2	,,
Domingo Morell	1	fracción
Luis González	1	,,
Jacinto Arrué Barrena	1	,,
José M. Pardo	1	,,
Laureano Pujol	1	,,
Eugenio Santa María	1	,,
Faustino García	1	,,
Alberto Vidal	1	,,
Carmen Arce	1	,,
Juan Pujol	1	,,
Juan Lan	1	,,
Américo Ariosa	1	,,

Todas estas personas residentes en Placetas, Provincia de Santa Clara, han recibido ya el beneficio del expléndido Concurso del Jabón "La Llave".

¡Y siguen jugando gratis a la Lotería!

(Los cupones del Jabón "La Llave" no se anulan por salir premiados).

1 CUPON SE OBTIENE GRATIS

Por 5 envolturas de panes grandes de Jabón "La Llave".
o por 10 envolturas de panes chicos de Jabón "La Llave".
o por 10 vales de Jabón "La Llave" en barras.
o por 5 envolturas del Jabón "Luna".
o por 5 envolturas del Jabón "Ivory".
o por 5 frentes paquetes Perlina.

Concurso del Jabón "LA LLAVE"

APARTADO 1515 HABANA

CASINO DE LA PLAYA.—Hoy sábado, en su favorita noche de moda, vestirá el aristocrático Casino de la Playa, sus mejores galas.

Con motivo de la luctuosa fecha que se conmemora hoy, no habrá música en el Casino hasta pasadas las doce de la noche, pero no obstante podrán nuestras principales familias concurrir desde antes, pues estará abierto desde las nueve y media, como de costumbre.

La fiesta de esta noche promete resultar de las más animadas.

Hay numerosas mesas reservadas para «parties» diversos, en los que reinará la animación y el entusiasmo.

Muy bueno el «show».

Toman parte en él, la cantante Rita Montaner, tan aplaudida siempre, la bailarina Sally Hyders y la pareja de rumba Yolanda y Pruli.

En la parte musical se lucirán como siempre, los afamados Hermanos Castro con los que alternará el sexteto «Cauto».

Los Hermanos Castro tocarán esta noche, las exquisitas composiciones de la distinguida dama Graziella Párraga de Maduro, que llevan por título «Verdad», «Tus abios dijeron» y «Como mi vida gris», tan en boga actualmente por su dulce música.

Para el jueves próximo, día doce se prepara en el Casino una fiesta que ha de constituir un gran evento social.

A las doce de la noche, se presentará una bellísima exposición de modelos.

En su mayoría serán trajes de noche, creaciones de los afamados artistas de la moda parisina Jodelle, Lucien Lelong, Patou, Piquet, Molineux, Philippe et Gaston, Guanel, Lanvin, Maggy Roug, etc.

Se instalarán dos plataformas en la primera grada anfiteatro del Casino, para que puedan observarse los modelos desde cualquier ángulo del salón.

Conjuntamente con la exhibición de trajes, se efectuará otra de sombreros, abrigos, capas de noche, etc.

Después de la exhibición, se sorteará el modelo que más guste, entre todas las damas que asistan.

Habrá un magnífico «show» y se servirá un menú especial al precio de dos pesos el cubierto.

La entrada costará sólo un peso por persona, pudiendo adquirirse las entradas en el Casino de la Playa, o en el Jockey Club.

Y las mesas se reservarán por el teléfono del Casino FO-7298.

A continuación ofrecemos algunas de las mesas reunidas el jueves último, noche de moda, que se vió muy favorecida.

El Exmo señor Fraga de Castro, Secretario de la Legación del Brasil, con el Excmo., señor Carlos M. Thompson Flores, Secretario de la misma Legación y su bellísima esposa Rita Martins de Thompson Flores.

El distinguido matrimonio José Alberto Izquierdo y María Grosso con el señor Fernando Veranes y América Núñez Portuondo de Veranes, Paolo Nicolai y Josefina Izquierdo de Nicolai y el señor Max Groso.

Tres distinguidos matrimonios en otra mesa: Manolo Aspuru y María Antonia Alonso, Orencio Nodarse y Estelita Alonso y Severo Jorge y Josefina Cepero.

Y en otra dos matrimonios jóvenes: Alfredito Fernández y Esther López y Bebito Argüelles y Carmelo Sampedro.

Los jóvenes esposos Federico Alvarez de la Campa y Paquita López con Gloria Morales Milanés y Enrique de Castroverde y Delia Morales Milanés y Alfredo Crucet.

Nuestro compañero de «El País» Pablo Alvarez de Cañas con Roberto Fernández Romeu y Berta Vega de Fernández y Perucho Tamayo y María Esperanza de la Torre de Tamayo.

El señor Julio Cuéllar del Río y Rosa Sánchez Iznaga de Cuéllar con las señoritas Gloria Sánchez Iznaga y Elodia Martín Rivero.

El doctor Vidal Morales y Silvia Durañona de Morales con M. Flores y Virginia Alvarez de Flores y el doctor Dumas y Aida Camacho.

Tres señoras en otra mesa: La de Alvarez Tabío, Covani de Belmonte y Bacardí Lay.

Hilda Fehrman y Domingo Bures y Mercy Sosa y Domingo Vautrin en otra mesita.

Las señoras Leonor Soliño viuda de Goyena y Patria Pina y la señorita Marta Caldwell con los jóvenes Morales, O-Farrill y Neno Pertierra.

Guillermina Acosta y Gabriel Piedra, Angélica Sardiñas y Manuel López Chávez.

Un «party» de parejitas: Carmelina González y Tony Alvarez de la Campa, Ofelia Ross y Luis Salazar, Euthel Belmonte y Fernando Espinosa, Nenita Alvarez Tabío y Juan Galah, Carminia Rodríguez Bacardí y Guillermo del Real, Margarita del Real y Angel Navarro, Zenaida Bacardí y Roberto del Real y Carmen Brooks Mason y Cherlie Martínez Arango.

La señora Ana María Torroella de Gutiérrez con Berta Gutiérrez y A. Contreras y Olimpia Gutiérrez y Ernesto Fernández Ordóñez.

(Continúa en la página NUEVE)

Unico en el orbe entero es el café de

'EL BOMBERO' M-9574

GALIANO 120. Yá tenemos a la venta las tradicionales golosinas de PASCUAS y AÑO NUEVO

Atacada de Meningitis Cerebro Espinal una niña de cuatro años

Ingresó ayer en el hospital «Las Animas», procedente del hospital «Nuestra Señora de las Mercedes», la niña Gaudencia Sosa Vega, de la raza blanca, de cuatro años de edad, vecina de la finca «Portela», en el pueblo de Aguacate.

Dicha menor fué reconocida en el hospital «Mercedes» por el doctor Félix Hurtado, médico de la consulta externa, apreciándole los síntomas de padecer meningitis cerebro espinal, por lo que dispuso su reclusión en «Las Animas».

Hoy la Comisión de Enfermedades Infecciosas diagnosticará el caso.

E. P. D.

LA SEÑORA

CATALINA PONCE DE LEON VIUDA DE BARINAGA

HA FALLECIDO

Después de recibir los Santos Sacramentos y la Bendición Papal.

Y dispuesto su entierro para hoy, día 7 de diciembre de 1935, a las cinco de la tarde, sus hijos, hijos políticos, nietos y demás familiares, ruegan a sus parientes y personas de su amistad, se sirvan acompañar el cadáver, desde la casa mortuoria, calle C número 264, altos, Vedado, hasta el Cementerio de Colón, favor que agradecerán.

Habana, diciembre 7 de 1935.

Clemencia Ofelia, Alfonso, Graciella y Ramiro Barinaga y Ponce de León; Enrique Martínez Rodríguez; Angela Blain de Barinaga; Enrique Martínez Barinaga; Alfonso Barinaga y Blain; Belén Echemendía de Martínez Barinaga; Dr. Angel Betancourt; Dr. Jorge A. Ponce; Dr. Leonardo García Fox; Dr. Antonio Díaz Albertini y Rvdo. Padre Guerra.

FUNERARIA BERNARDO GARGIA

ZANJA, 75, esq. a Belascoaín.

Teléfonos U-7310 y U-7650

Lea ¡ALERTA! al mediodía y el AVANCE por la tarde

Pascuas..!

Un recuerdo que perdura siempre... el regalo de Pascuas..!

Que no falte su obsequio en este mes de paz y buena voluntad

Nuestro comercio le ofrece la más amplia y exquisita selección

Diario de la Marina PUBLICIDAD

RELOJES PULSERA EN PLATINO y BRILLANTES — PRECIOS REDUCIDOS

BAHAMONDE y Cía

AMISTAD 94

TELEFONO. M-1790

M.E.C.D. 2016

SOCIEDADES ESPAÑOLAS

EL COMITE EJECUTIVO DE LA ASOCIACION CANARIA TIENE EL PROPOSITO DE INTRODUCIR NOTABLES MEJORAS EN EL SANATORIO DE LA COLECTIVIDAD

Ultimamente celebró su acostumbrada reunión semanal el Comité Ejecutivo de la Asociación Canaria, que preside el señor Ignacio Padrón Hernández, con la asistencia de todos los miembros integrantes de ese superior organismo.

El más franco optimismo y la fe más absoluta se advierte en todas las sesiones que se han venido llevando a cabo por el Comité Ejecutivo, lo cual es una demostración palpable de la efectividad de la labor que vienen realizando las Secciones Auxiliares y el conjunto de Delegaciones y Representaciones con que cuenta la Asociación Canaria en el interior de la República.

Se conocieron los acuerdos tomados por las Secciones de Sanidad, Propaganda e Intereses Morales y Materiales, cuyas resoluciones fueron vistas con verdadero agrado, pues todas tienden al bienestar de la colectividad.

Al darse cuenta de que por el señor Hurtado de Mendoza se ha hecho entrega del Título de Asociada de Honor que se le encargara confeccionar para la señorita Alicia Navarro Cambronero, Mis Europa 1935, se resolvió encomendar la entrega del mismo al Delegado General en la Provincia de Tenerife, señor José Clavijo Torres, en un acto que a ese efecto deberá organizarse.

Se trasladaron a la Comisión designada para la Reforma del Reglamento General vigente, las sugerencias hechas en la Convención de Presidentes de Delegaciones y Representantes Locales, celebrada el da 9 de Noviembre ltimo.

De acuerdo con los propósitos firmísimos que tiene el Comité Ejecutivo y la Sección de Sanidad de mejorar los servicios sanitarios en su hermosa Casa de Salud, en forma de que cada día se cumpla el programa que en ese sentido se han impuesto los miembros dirigentes de la Institución, se designó una Comisión integrada por los señores Ignacio Padrón Hernández, Presidente General; doctor Leocadio Cabrera Suárez, Primer Vice; Antonio Navarrete de Córdoba y Antonio González Hernández, Presidente y Vice de la Sección de Sanidad; Francisco Díaz Vega, Presidente de la Sección de Propaganda; Pedro Delgado Villareal, Tesorero, y el doctor José Pereda Gálvez, Director de la Casa de Salud, presente en esta junta, para que hagan un estudio encaminado a tal objeto y proceder a su implantación a la mayor brevedad.

A las Delegaciones y Representaciones se acordó reiterarles la petición que se les hiciera de que presten su más eficaz cooperación a fin de que los trabajos que se vienen haciendo para la Corrida General de Bajas, puedan terminarse en tiempo oportuno que a ese efecto se ha señalado.

ENORME INTERES POR LA VERBENA DEL DIA 14

Organizada por la Sección de Recreo y Adorno de la Asociación Canaria, tendrá efecto el próximo sábado, da 14 de los corrientes, una nueva fiesta en su edificio social de Prado y Neptuno, altos, para la cual se advierte gran entusiasmo entre la juventud bailadora.

A gran número ascienden las invitaciones que hasta la fecha se han solicitado en la Secretaría de dicha Sección, que preside nuestro particular amigo el señor Francisco Montes de Oca.

La orquesta de Antonio María Romeu, el jazz band de los Hermanos Romero y el septeto «Gloria Matancera», son los encargados de los bailables.

CON UN BELLO ACTO RELIGIOSO Y UNA GRAN VELADA HONRARA A SU PATRONA EL CENTRO DE DEPENDIENTES

Con pompa digna de la Purísima Concepción cuya festividad se celebra por la Iglesia el 8, habrá solemnidad religiosa en la Quinta de Dependientes. Se cantará la misa del Maestro Oreste Ravanello, denominada «In onore di San Giuseppe Calasanzio». En el ofertorio, «Monstra te esse Matren», de Oldeda. Misacantano, el Reverendo Padres doctor Angel González, y ocupará la cátedra el Reverendo Padre Claudio García, de la Orden de San Agustín. El Padre Larrea, Capellán de la Quinta de Dependientes, dirigirá un potente coro de voces, que serán acompañadas al órgano por la señorita Rosa García Pons.

LA VELADA EN EL PALACIO SOCIAL

Mañana domingo, día 8, tendrá efecto la velada que organiza la Sección de Recreo y Adorno de la Asociación de Dependientes. Su programa está lleno de atractivos. Comedias, parodias, canciones, excentricidades, bailes, figuran en el mismo. Y lo cumplirán artistas tan aplaudidos como Lolita Berrio, Carmita Ortiz, Julito Díaz, Arnaldo Sevilla, Alberto Garrido, Candita Quintana, Federico Piñero, Alicia Rico y Julio Richards.

Se celebrará esta fiesta teatral en el salón de actos del palacio de Prado y Trocadero. Comenzará a las nueve. Y para concurrir a ella será menester presentar el recibo y el carnet de asociado o la invitación correspondiente.

La Cuban Telephone por conducto de su Vicepresidente, el señor J. A. Fernández, ha cedido su poderoso equipo de amplificación, y en virtud de esto, en los amplios salones del Centro se podrá oir perfectamente cualquiera que sea el sitio que el espectador ocupe.

EL MARTES PROXIMO, «HIJAS DE GALICIA» CELEBRARA UNA ASAMBLEA DE INDISCUTIBLE IMPORTANCIA SOCIAL

Renovación y Afirmación Social, unidas y empeñadas en un anhelo común que consiste en evitar que por modo alguno se entronice la política en tan progresista institución, invitan a todas las asociadas que han visto con admiración la plausible obra de don Manuel Vicente, consolidada por la Directiva de «Hijas de Galicia» próxima a terminar su período de Gobierno; a todas aquellas que tienen confianza en los miembros de las dos agrupaciones antes mencionadas que integran la candidatura que lleva como Presidente una figura tan destacada y prestigiosa en el seno de esta institución como la del señor José Castro Molina; a todas aquellas, en fin, que amen con verdadero entusiasmo esta sociedad, modelo en su clase, se les invita para que hagan efectivo su anhelo en la próxima asamblea que ha de efectuarse en los salones del Centro Gallego.

El martes, a las ocho y media de la noche, es el día y la hora señalados para este acto que debe tener gran resonancia social. La presencia de todas las asociadas, cualquiera que sea su filiación, es de suma importancia en este acto. No se han de discutir en él personas sino principios.

La próxima Directiva que ha de regir los destinos de esta asociación en el nuevo período de gobierno, no sólo se propone continuar y conservar esta obra, sino desarrollarla a un elevado grado de progreso; en ese sentido bien conocido es ya de todas las asociadas el programa de gobierno de Renovación y Afirmación Social.

FACILIDADES QUE BRINDA «NTRA. SRA. DEL PILAR» A SUS SIMPATIZADORES

En la última junta celebrada por la Directiva de la excelente clínica «Nuestra Señora del Pilar» se tomaron importantísimos acuerdos referentes a determinadas modificaciones que en la misma se han de establecer dentro de breve plazo. Entre estos acuerdos figura el aumento de cuota a los socios de nueva inscripción, o sea, a todas aquellas personas que se inscriban en «Nuestra Señora del Pilar» después del mes de Marzo del próximo año. Así es que todo el que quiera disfrutar de las bajas cuotas que hoy rigen debe inscribirse en la misma antes de que comiencen a regir las nuevas cuotas. El aumento aludido es una necesidad sentida en WNuestra Señora del Pilar», teniendo en cuenta el servicio inmejorable que la misma viene prestando a sus socios tanto en su hermosa clínica de Belascoaín y Nueva del Pilar, como en el domicilio de los asociados que así lo deseen.

MAÑANA SE CELEBRA EL MAGNIFICO FESTIVAL DE LOS EMPLEADOS DE CAFES

Sólo falta un día para la celebración de este magno festival organizado por la Unión de Empleados de Cafés de la Habana en todos los jardines de «La Polar».

Las renombradas orquestas de Antonio María Romeu, Hremanos Martínez, septeto «Nacional de Piñeiro», septeto «Encanto» y el quinteto de Tomé, amenizarán el festival «Por Primera Vez».

Tan eficiente es la labor que realizan los Comités de Damas que le han brindado su desinteresado apoyo a esta sociedad, que es de esperar que el domingo se vean los jardines de «La Polar» colmados de bailadores.

Las entradas para caballeros valen 50 centavos.

SR. FUCO G. GOMEZ

Una simpática figura intelectual galaica, el señor Fuco G. Gómez, ausente desde algún tiempo en España, ha embarcado rumbo a este país, al que arribará en el vapor «Orinoco», dentro de pocos días.

Repuesto de su quebrantada salud, vuelve el señor Gómez dispuesto a laborar simultáneamente en el comercio y en el campo de las ideas. Un íntimo amigo suyo nos asegura que poco después de su llegada a esta capital ofrecerá varias conferencias. Se trata, pues, de un arribo triunfal en el más amplio sentido de la palabra.

EL CUERPO FACULTATIVO DEL CENTRO GALLEGO Y SU PLAUSIBLE ACTIVIDAD

El mejor exponente de la labor que viene realizando el cuerpo facultativo de la casa de salud «La Benéfica» son sin género de duda, los frecuentes testimonios de socios curados que se reciben en la Secretaría del Centro Gallego, en los cuales expresan su agradecimiento al Presidente de la Institución por el acierto de los médicos y por los solícitos cuidados y atenciones de que han sido objeto durante su hospitalización, lo mismo por los facultativos que por los enfermeros y demás empleados administrativos del sanatorio.

Un día es un operado que no sabe cómo ponderar la habilidad y competencia del cirujano que le salvó la vida con una intervención arriesgadísima; otro, es un pobre desahuciado que milagrosamente ha recobrado la salud o la vista y, en fin, no hay especialidad que no reciba alabanzas y no tenga agradecidos de su eficiencia, a la que contribuyen con su celo y diligencia todos los empleados sanitarios subalternos.

La notable transformación en todos los órdenes que desde un tiempo a esta parte se ha operado en la casa de salud «La Benéfica» débese en primer término, al laudable propósito de la Comisión Ejecutiva, la cual viene dedicando todos sus esfuerzos a que el sanatorio gallego se mantenga con la proponderancia y el prestigio que siempre ha tenido; y después, a la ponderanda labor científica de los médicos, quienes están perfectamente identificados con aquel loable propósito y al logro del cual dedican también sus esfuerzos, que los socios enfermos saben reconocer en sendos y frecuentes testimonios de gratitud.

FIESTAS PARA MAÑANA

UNION DE EMPLEADOS DE CAFES: Gran matinée en todos los jardines de «La Polar».

CASINO ESPAÑOL: Té bailable en su palacio social.

JARDINES CUBANACAN: Matinée bailable amenizada por dos conjuntos musicales. Dichos jardines se hallan en San Francisco de Paula, kilómetro número 13.

HIJOS DEL AYUNTAMIENTO DE CAPELA: Banquete de confraternidad social a la 1 de la tarde en el restaurant «Cerro Moderno».

SOCIEDAD CONCEPCION ARENAL: Animada matinée en los salones del club Cultural, situados en Prado 118, altos.

SOCIEDAD CURROS ENRIQUEZ: Magnífica matinée bailable de 2 a 7 p. m., en sus salones de Santos Suárez y Dolores, amenizada por la orquesta «Gris» de Collazo y el septeto Sonora Matancera.

CLUB COVADONGA: Animado recibo bailable en su local de Cerro 703, amenizado por la orquesta de Marcelino González.

DEPORTIVO CARMELO: Animados bailables por la tarde y por la noche en su bello terraza de Línea y 18 Vedado.

CENTRO DE DEPENDIENTES: Gran velada en su palacio de Prado y Trocadero.

CLUB ESPAÑOL DE ALMENDARES.—Magnífico baile mañana por la noche, en sus salones de 17 esquina a 6, amenizado por tres conjuntos musicales.

SOCIEDAD JOVELLANOS.—Brillante matinée de 2 a 7 en sus propios salones de Amistad 154, altos, casi esquina a Monte.

LOS REPRESENTANTES DEL COMERCIO PROCLAMARAN LA CANDIDATURA UNICA

He aquí la candidatura que será proclamada el domingo 8 de Diciembre a las 10 de la mañana en la Asociación de Representantes del Comercio y que fué la única presentada para las presentes elecciones:

Presidente: Manuel Lozano Alarcón; 1er. Vice-Presidente: Hermógenes Fernández Arias; 2do. Vice-Presidente: Francisco Díaz Díaz; Secretario: Sixto Abreu Marrero; Vice-Secretario: Martín Alzugaray Martínez; Tesorero: Cipriano Lorenzo; Vice-Tesorero: Alfredo Alonso Cuadrado.

Vocales: Manuel A. del Toro, Gumersindo Rodríguez, Carmelo Ferrer Martínez, Amaro Rosete Bernaldo, Valeriano Ferrer Martínez, Aurelio Bermúdez, Salvador de la Cueva, Silverio Suárez, Octavio Puebla, Mario Trueba Mardomingo, Eleuterio López Fernández, José Alonso Sánchez, Florentino Cañal, Avelino López, Fernando Rivero, David Palazuelos, Benjamín Novoa, Rufino Peláez y Arturo Quintana.

BAILE DE LOS JARDINEROS MAÑANA EN EL C. ESPAÑOL

Para celebrar debidamente la festividad de La Purísima Concepción, la simpática entidad Unión de Jardineros organiza un regio baile, que tendrá efecto mañana desde las nueve de la noche en el Club Español de Almendares, situado en la calle 17 esquina a 6 en aquel Reparto.

Los conjuntos contratados al efecto son: Belisario López; Septeto Trovadores 1934 y el Quinteto Los Barcaleses. Los caballeros sólo abonarán cuarenta centavos por la entrada.

Verdaderamente hermoso resultará el baile de mañana por la noche en el Club Español de Almendares.

LA SOCIEDAD DE CAPELA Y SU AGAPE DE MAÑANA

En la amplia terraza de «Cerro Moderno», situada en Cerro y Primelles, tendrá efecto mañana, a la 1 p. m., el magnífico banquete de la prestigiosa sociedad galaica «Hijos del Ayuntamiento de Capela», con motivo de cumplirse el séptimo aniversario de su fundación.

Según nos comunica el señor Manuel Anca Grueiro, presidente de la comisión organizadora de dicho agape, a continuación de éste se celebrará una soberbia matinée bailable, que amenizará la orquesta «Calixto Allende» y el septeto «Segundo Nacional».

Además de dichos alicientes, habrá uno especial, o sea el «estreno» de un vino galaico exquisito, marca «Racimos Gallegos», que acaba de recibir y continuará recibiendo exclusivamente el señor Francisco Arias, dueño de los restaurants «Cerro Moderno» y «Luyanó Moderno». En una palabra, que el banquete de los chicos de Capela dejará recuerdos imborrables.

DEL «CENTRO ANDALUZ»

El próximo domingo, 15 de Diciembre a las 9 de la noche y en el local social, Prado 34 y medio bajos, se celebrará la Junta General Ordinaria correspondiente al segundo semestre del actual ejercicio con la orden del día señalado en el Art. 30 del Reglamento vigente, agotada la cual se celebrarán las Elecciones para cubrir los cargos de la Directiva del próximo período social de 1936-37, o se proclamará si fuese una sola.

He aquí la candidatura presentada:

Para Presidente: Dr. Francisco Barroeta Vázquez, (reelecto)

Para Secretario: Sr. Serafín Domínguez Franco (id.)

Para Tesorero: Sr Claudio Baglietto Muñoz (id.)

Para Vocal No. 1 Sr. Francisco Fernández Castro (id.)

Para Vocal No 2 Sr. Manuel Carmona Arrebola (id.)

Para Vocal No 4 Sr. Manuel Medel Nodarse (id.)

HIJAS DE GALICIA

JUNTA GENERAL DE ELECCIONES

CONVOCATORIA

De orden del señor Presidente y de acuerdo con lo que disponen los Artículos 34 en su inciso A y 36 en su último párrafo, de los Estatutos, se cita a las señoras y señores asociados de esta Institución para la Junta General de Elecciones, la que se celebrará el domingo, día 15 del actual, de 10 a.m. a 5 p.m., en el Palacio del Centro Gallego de la Habana.

Al local donde se celebren las elecciones sólo tendrán acceso los asociados de ambos sexos que lleven por lo menos seis meses de ingreso en la Sociedad, como dispone el inciso A del Artículo 10 de los Estatutos y para ejercer el derecho del Voto tendrán que presentar el recibo del actual mes de Diciembre, acompañado del carnet de identidad.

Habana, Diciembre 7 de 1935.

JOSE CASTRO MOLINA, Secretario General.

¡PASCUAS!

Un recuerdo que perdura siempre... el regalo de Pascuas..!

Que no falte su obsequio en este mes de paz y buena voluntad.

Nuestro comercio le ofrece la más amplia y exquisita selección.

¡COMPRELO HOY!

DIARIO DE LA MARINA

PUBLICIDAD

LA SRA. MERCEDES VIEITO DE LOPEZ INGRESA EN EL PODEROSO PARTIDO «NOS»

Cercana la fecha de las elecciones en la sociedad «Hijas de Galicia», las asociadas de esa prestigiosa institución se disponen a intervenir de manera decidida en los comicios como lo demuestra el gran número de aliadas al Partido «Nos», el cual en poco más de un mes que tiene de fundado ha recibido tres mil setecientas seis solicitudes de inscripción, según nos informan en las oficinas que dicho partido tiene instaladas en el número 213 de la Manzana de Gómez, frente al Parque Central.

Entre las últimas solicitudes de inscripción recibidas está la de la distinguida escritora señora Mercedes Vieíto de López, directora del Colegio «Aurora» y directora, también, de los periódicos «Eco y Heraldo de Galicia», quien en carta dirigida al presidente de «Nos», se expresa en la siguiente forma:

«Como quiera que me agrada mucho la ideología del Partido que usted preside, dentro del seno de nuestra querida colectividad «Hijas de Galicia», ya que esos mismos principios hace tiempo que he tenido ocasión de sustentarlos desde las columnas de la prensa periódica, es mi deseo que me cuente usted entre las afiliadas al mismo, teniendo un grandísimo honor en aportar mi granito de arena y modestísima cooperación.

Atentamente.

(f) Mercedes Vieito de López».

La cooperación valiosísima que brinda la señora Vieito de López ha sido apreciada en todo su valor por los dirijentes del Partido NOS.

CUADRO DE HONOR DE LAS ESCUELAS DEL C. ASTUR

Relación de alumnos de las clases diurnas de las «Escuelas Jovellanos» a quienes corresponde figurar, por su aplicación y conducta, en el «Cuadro de Honor», durante la semana comprendida del 6 de Diciembre al 13 del mismo.

NIÑAS

AULA PRIMERA: Sara García Sánchez, María Martínez, Piedad Rubio.

AULA SEGUNDA: Josefina García Martínez, Olga Dace Alvarez, Carmen García Suárez.

AULA TERCERA: Ana María López, Dionila García, Enriqueta de la Vega.

AULA CUARTA: Lilia Díaz Pulido, Esperanza Castresana Sáinz, María Alonso Lleras.

AULA QUINTA: Isabel Zorzal Graña, Silvia Navarrete Pando, Amelia la Villa Morata, Rina Jiménez, Josefa Ríos, Suzeta Esquanazi.

NIÑOS

AULA PRIMERA: Camilo Muñiz Díaz, Servando Rodríguez González, Francisco Pérez Sierra.

AULA SEGUNDA: Nadal Baldó Sánchez, Manuel Mijáres Vázquez, Andrés Menéndez Gil.

AULA TERCERA: Eduardo Méndez, Lirio Tourón, Bernardo Goldowski.

AULA CUARTA: José García, Cándido Solares, Armando Vallador.

AULA QUINTA: Juan Padrón del Toro, Junior Ellis Norris, Cándido Bolado Pereira, Salvador Struch, Antonio Colado.

BAILE DE LOS CAMAREROS, MAÑANA, EN EL VEDADO

Gran entusiasmo se nota entre los bailadores porque llegue el domingo, día 2, marcado por el Comité de Fiesta de la Sociedad de Camareros de Hoteles de la República de Cuba para la celebración de la gran verbena titulada «Una noche en el Nilo» y la cual tendrá efecto en la amplia terraza de «El Carmelo», sita en Línea y 18, Vedado.

El baile comnezará a las nueve en punto de la noche y estará amenizado por los conjuntos musicales «Antonio María Romeu, el mago de las Teclas; la «Sonora Matancera» y el famoso Quinteto de José Tomé.

Dado el precio de la entrada, 50 centavos, se espera un llenazo para esa noche. Las damas gratis, pero por invitación.

PROCLAMADO OFICIALMENTE LA CANDIDATURA UNICA DE LA BENEFICENCIA GALLEGA

De acuerdo con lo anunciado, la Beneficencia Gallega acaba de proclamar oficialmente la candidatura única, que regirá los destinos de esa institución durante los años 1936_37. He aquí la relación de sus componentes, a quienes deseamos todo género de triunfos en el desempeño de su misión.

Presidente, Juan Varela Grande; Secretario, Manuel Nimo Vidal; Tesorero, Jesús Suárez Pastoriza; Contador, José E. Hermida Rodríguez. Vocales: José Martínez Piñón, Manual Castiñeiras Redondo, Antonio Cheda Fernández, Juan A. Tomé Castro, Agustín Fernández Baltar, Enrique Pérez Martínez, Manuel Fagín, Miguel Bendamio y Montero, Manuel Bandín Otero, Maximino País Sánche, José Marca Rubén Insúa Pego, Emilio García Durán, José Mayobre Justo, Gerardo Caamaño Yáñez, Eugenio González López, Miguel Barros Fernández, Servando Grande Grande, Vicente López Seco, Rosendo González Otero, Secundino Caride Novoa. Vocales Suplentes: Graciano Lage Pardo, Telesforo Raimúndez Díaz, Maximino Sánchez Hermida, José González Corral, Vicente Barro, Gerardo Cid, José Díaz Corral, José Moure y Saco, Pedro Echegaray Fernández, José M. Vázquez Nieto.

EL PANTEON SOCIAL DE LOS ORTIGUEIRESES VA SER FABRICADO PRONTO

Ha celebrado Junta Directiva la sociedad de beneficencia «Naturales de Ortigueira», bajo la presidencia del titular de la misma, señor Eugenio González, auxiliado por el Secretario J. Castro Hermida y con la asistencia de la totalidad de los miembros que integran la Junta de Gobierno.

Después de tratados los asuntos administrativos, balances, informes de comisiones, visitas de enfermos y altas de asociados, se dió lectura al informe rendido por los señores José Castro, Andrés Penabad, Peña Pita y J. Varela, acerca de las bases para la construcción del panteón social.

Una vez discutidas y aprobadas y aprobadas las mismas, se acordó sacar a subasta esta obra y que todo aquel que desee presentar precio para la fabricación del mismo en lo referente a la obra de albañilería, puede pasar por la Secretaría de dicha asociación, sita en Monserrate 125, altos, a recoger los pliegos de condiciones a fin de que envíen el presupuesto.

PUBLICACIONES RECIBIDAS

Con la puntualidad que la caracteriza, llega a nuestra mesa de trabajo la excelente revista «Horizontes», la cual dirigen y administran, respectivamente, los señores Eugenio Izquierdo Viota y Ramón Fraga Peláez. El último número es verdaderamente notable. Mucho y buen material gráfico y literario, destacándose especialmente lo relacionado con la Romería del Periodista, que celebraron en reciente fecha los cronistas de sociedades españolas en los jardines de la cervecería «La Tropical».

Otras excelentes publicaciones hemos recibido, entre ellas «Renovación», del Centro de Vendedores Comerciales; «Revista de la Asociación de Viajantes del Comercio de la República de Cuba»; «Ideales», de la Asociación de Representantes del Comercio»; «La Montaña»—órgano de la colonia montañesa—; el semanario «Heraldo de Galicia», y, finalmente, «El Progreso de Asturias», la popular revista que dirige nuestro querido compañero Celestino Alvarez.

La Corporación Exportadora acaba de señalar el 80 por ciento de los azúcares de exportación suspensos

Lo hace en cumplimiento de un acuerdo adoptado por el Instituto de Estabilización. Las reglas señaladas con objeto de llegar al conocimiento de la citada proporción

Con el fin de determinar cuando se ha dispuesto del 80 por ciento de los azúcares que corresponden al «Fondo de Azúcares en Suspenso», la Corporación Exportadora Nacional de Azúcar, en cumplimiento del acuerdo adoptado por el Instituto Cubano de Estabilización del Azúcar, ha dictado las reglas siguientes:

1.—Todo Tenedor de esta clase de azúcar que haya efectuado la venta del mismo, deberá enviar a esta Corporación, dentro de un plazo de 5 días hábiles a contar de esta fecha, los contratos de venta que de esta clase de azúcar haya efectuado con anterioridad a esta fecha.

2.—Todo Tenedor de esta clase de azúcar que en el futuro efectúe ventas del mismo, deberá presentar el contrato correspondiente dentro de un plazo de diez días después de efectuada dicha venta.

3.—Al enviar los referidos contratos, los Tenedores deberán, asímismo, enviar los Certificados de Identidad correspondientes a los azúcares vendidos a fin de que los mismos sean contramarcados. (Nota: No obstante lo anterior, los azúcares podrán ser sustituídos posteriormente a la fecha en que se contramarcaron, mediante los correspondientes cambios ante esta Corporación).

4.—Al solicitarse de esta Corporación el permiso de embarque correspondiente, deberá especificarse en el mismo a qué contrato se refiere; o si el embarque se efectúa con posterioridad a Enero 1 de 1936, deberá hacerse constar si los azúcares están vendidos o no y en ambos casos, adjuntar los certificados de Identidad correspondientes, como es requisito.

En el vapor Florida llegarán en la mañana de hoy 130 miembros del Club de Radio para una Convención

Han sido reembarcados dos marineros americanos que se insubordinaron al capitán de su buque. Trae el «Oriente» dos mil toneladas de carga. Un diplomático argentino

INFORMACION GENERAL DEL PUERTO DE LA HABANA

El Pennsylvania.—De San Francisco de California y escalas, llegó el vapor americano Pennsylvania, que trajo 35 pasajeros para la Habana, y carga y 124 pasajeros en tránsito.

Un ex-Premier.—Entre los pasajeros llegados, figura el Hon. Richard R. P. Bennett, ex-Premier del Canadá, que fué cumplimentado por representantes del Royal Bank of Canadá en nuestra ciudad.

Dos misioneros indios. — Para la Habara llegaron en el Pennsylvania dos misioneros indios, Dogar Singh y Gopoldas Giwansing, que han hecho un extenso recorrido por el Sur de Africa y algunas ciudades de la América, y ahora van a las Bahamas.

También llegaron a la Habana en este barco la niña Gloria Centurión, Norberto Junco, Manuel Martín Pola, el trainer de caballos César Harris y el jockey Hernani Mora, ambos panameños, y los demás turistas que tomaron otras vías para ir a los Estados Unidos.

El Amapala.—El vapor hondureño Amapala, llegó de New Orleans con carga general, 5 pasajeros para la Habana y carga y 30 pasajeros en tránsito. Para la Habana llegaron el político americano Harry B. Coffe y Sra.; el comerciante Earl Paris; el Dr. Jarl Lendstrom y Sra.

El Metapán. — Con cargamento de frutas y 28 pasajeros en tránsito para New Orleans, llegó el vapor americano Metapán, de la Flota Blanca.

El Walter D. Munson. — El vapor americano Walter D. Munson llegó de Miami, con carga general.

El Joseph R. Parrot.—El ferry Joseph R. Parrot llegó de Port Everglades con carga general.

La recaudación.—La Aduana de la Habana recaudó ayer la cantidad de $60.238.39.

Los Clubs de Radio. — En el vapor Florida, llegarán en la mañana de hoy, unos 130 miembros del Rotario Club Internacional, que celebrarán su Convención en la Habana, y a los que acompañan, según se dice, un grupo de muchachas que tomarán parte en un concurso de belleza.

Se les dispensarán las cortesías al desembarcar.

Reembarcado.—Por el vapor Florida, fueron embarcados ayer para su país, dos tripulantes del vapor Velma Likes, que se insubordinaron y el capitán del barco los mandó a recluir en Tiscornia.

Secretario de Embajada.—En el vapor Florida llegará hoy el Sr. Juan García Montero, Secretario de la Embajada de la Argentina en los Estados Unidos, al que se le dispensarán las franquicias y cortesías de estilo.

El Seatrain Havana.—De New Orleans llegó ayer tarde el ferry Seatrain Havana, que trajo carga general en vagones de ferrocarril, y 3 pasajeros.

El Orinoco.—El Sr. Luis Clasing, Agente General de la Hamburguesa Americana en la Habana, ha recibido informe de que la moto-nave Orinoco, llegará a nuestro puerto el día 16 de los corrientes, de Hamburgo, vía España, con carga general y numerosos pasajeros, entre ellos, los señores Rodrigo Ricardo y Sra.; Orlando de Lara; Manuel A. Ramírez y familia; Luisa Cacicedo; Josefa A. Lorenzo; Isabel G. de López; Oneida M. Ercilia Fischer; Consuelo L. López; Pedro Miragaya y Sra.; César Rodríguez González; José Matos y Sra.; René Humulton; Alberto M. Busto; Manuel Arenas y Sra.; Rufino G. González; Bernardo González y otros.

Los que van en el Orbita.—En el Orbita embarcarán hoy para España, Alfredo E. Hodgson; José Pinea; Francisco Pola; Daniel Piquer; Josefina Mederos.

Los que van en el Pennsylvania.—En el Pennsylvania embarcaron María V. Parreño; Beatriz Medina e hijo; Raúl Suárez; Cecilio López; Zoila García; Oscar Moreno y Sra.; Zoila de la Torre e hija; Carmen Ferrer.

El Oriente. — El turbo eléctrico Oriente, de la New York and Cuba Mail S.S. Co., llegará en la mañana de hoy procedente de New York, con más de dos mil toneladas de carga general y 64 pasajeros.

Salidas.—Salieron ayer: el Cuba, para Key West; el Pennsylvania, para New York; el Joseph R. Parrot, para Port Everglades; el Metapán, para New Orleans.

El Orbita.—De Valparaíso y escalas llegó ayer tarde el trasatlántico inglés Orbita, de la Mala Real Inglesa, que trajo carga general y siete pasajeros para la Habana, y carga, y 62 pasajeros en tránsito para Europa hacia donde saldrá al medio día de hoy.

Un representante de la Cruz Roja Griega.—Entre los pasajeros llegados por este barco para la Habana, figura el Sr. Alexander Rectivand, Presidente de la Cruz Roja Helénica, que la representó en el Congreso de Asistencia Pública celebrado en Río de Janeiro, y ahora se dirige a México con otra misión.

Dicho caballero, a quien acompaña su esposa, trajo cartas de recomendación y presentación del Ministro de Cuba en la Argentina.

Al desembarcar los funcionarios de la Aduana le dispensaron las cortesías de desembarco.

También llegaron los señores José Pérez González e hija; Carlos Pérez Canales; Raquel Rodríguez e hijo.

Sentido fallecimiento.—En la ciudad de México, su residencia habitual falleció ayer, la distinguida dama Petra Herrera viuda de Roqueñí, madre amantísima de un estimado compañero en el periodismo, Adolfo Roqueñí Herrera.

La Sra. Vda. de Roqueñí debatióse durante bastante tiempo contra el mal que la llevó a la tumba, demostrando que fué fuerte en cuerpo y alma. Dejó, a su paso por la tierra, una estela de simpatías y afectos bien ganados por sus condiciones de carácter.

Herido el compañero Roqueñí en uno de sus afectos más puros, no ha cesado de recibir desde ayer tarde en que se conoció la triste noticia, demostraciones de condolencia de nuestra sociedad.

Nos unimos fraternalmente al duelo del colega, deseándole que tenga resignación cristiana para soportar este rudo golpe.

Movimiento de pasajeros por la vía aérea. — Llegados de Miami: A bordo del avión de la Pan American Airways System, Southern Clipper, que arribó ayer por la mañana procedente de Miami, llegaron los pasajeros siguientes: Nels E. Nelson; Ida Nelson; Frances L. Lattie; Rith L. Goles; Charles Tassig; Charles W. Wason; Clara Montero; John A. Benneth; Erma Trussell; Agnes de Hays; Vern Mack; George Worley; Bennie Worley; Alfredo Consuegra; Mary L. Cook; Guillermo Portela; Stanl ey Berenson; Mary Berenson; Richard Berenson y Malcolm D. Cook.

Llegados en otro avión de Miami: A bordo del avión American Clipper, que arribó ayer por la mañana procedente de Miami, llegaron los pasajeros siguientes: Attilie Ferreira; Everett Kent; Joseph Galvin; Judith Lamar; Helen Galvin; Helen Kent; James Erwin; Buck Erwin; Buck Everett; Aldo Montel; Henry F. Joy; Percy Gashmore; Emily Battle; D. Van Nymengenzchonegavel y Guillermo Leloir.

Llegados del interior: A bordo del avión de la Cía. Nacional Cubana de Aviación, que arribó ayer procedente de Santiago de Cuba, y ciudades intermedias, llegaron los pasajeros siguientes: Luis Garrate, procedente de Guantánamo; y Paco Vidal, procedente de Santiago de Cuba.

Salidos para Miami: A bordo del avión de la Pan American Airways, Southern Clipper, que salió ayer por la tarde para Miami, embarcaron los pasajeros siguientes: Harry Lakst; Lew Brown; Ben Kuthlow; Meyer Lansky; Howard J. Duff; William R. Graven; Joseph Haynes; Kenneth W. Sweet; Prentis Field; Betty Field; Ernest M. Reinhold Jr.; Edward Freeman; Harold Dodds; Silvio Garguilo; Pablo Sainz; Carlos Font; Máximo Andraga; Aymée Rhodes; Rafael Inclán; Alberto Inclán; Henry S. Bourke; Arline Bourke; John Folk; Fred McClain; William D. Martin y Getrude Martin.

Salidos para Panamá: A bordo del avión de la Pan American Airways System, American Clipper, que salió ayer para Panamá vía Cienfuegos. Jamaica, embarcaron los pasajeros siguientes; Estus Magoon; Attilio Ferrari; Everett Kent;; Joseph Galvin; Juanita Lamar; Helen Kent; James Erwin; Buck Everett; Aldo Montel; Henriy F. Joy; Emily Battle; D. Van Nymengenschonegevel; Guillermo Leloir.

Salidos para México: En el avión de la Pan American Airwoys que salió para Férida, embarcaron los pasajeros siguientes: Nan Johnston; Paul Cassidy; Ralph Eyles.

Salidos para el interior: A bordo del avión regular de la Compañía Nacional Cubana de Aviación, que salió para Santiago de Cuba, y ciudades intermedias, embarcaron los pasajeros siguientes: M. Austin y Miguel del Castillo, para Santiago de Cuba.

El coro gallego "Cántigas de Terra", de La Coruña, gestiona la celebración de una "semana española" en Viena

El proyecto de esta agrupación coral, que es una de las más antiguas y mejor organizadas de la región gallega, cuenta con el apoyo del Ministro español en esa capital

LA CORUÑA, diciembre 3. (SE.) Continúan por buen derretero las gestiones entabladas para que la conocida Agrupación Coral «Cántigas Da Terra», de La Coruña, realice una excursión artística a Viena y otras capitales cercanas en fecha próxima.

Están encargados de la excursión la Empresa Artística de Sigmund Rosner, de Viena, relacionado en los círculos artísticos de aquella ciudad, y el señor Arístides Cajide, culto y entusiasta galaico que ocupa alto puesto en el Ministerio de la Gobernación y que presidió el grupo de «Anaquiños Da Terra», durante el viaje realizado en los Estados Unidos el año pasado en que fueron aclamados en esta metrópoli.

El proyecto cuenta con la simpatía del representante diplomático de España en Austria, señor García Comín, y presta todo su apoyo moral a fin de que se organice una «Semana Española» en Viena, y posiblemente recorriera Budapest, Praga y Varsovia, en las cuales ofrecería diversos conciertos, si la situación internacional no lo impide.

Historial de «Cántigas Da Terra»

Es esta Agrupación Coral una de las más antiguas y mejor organizadas de la región gallega, en la que goza de merecido renombre. Fué organizada por el fundador de los Coros Gallegos, don Perfecto Feijóo y se compone de treinta y ocho cortas de ambos sexos. Su repertorio folklórico consta de más de 200 obras recogidas y seleccionadas para sus programas, además de las mejores obras de polifonía gallega de los mas grandes maestros de la región. La presentación, vestuario y decorado propio completan la nota marcada en su labor de adaptación insuperable, habiendo logrado la distinción que goza el Coro merced a haber correspondido a los fines para que fué creado.

Diecisiete años lleva ejecutando tenazmente su obra divulgadora en los conciertos celebrados dentro y fuera de Galicia. Ha realizado excursiones por todas las regiones de España, en las que ha difundido con gran éxito las melancólicas Alalás, las canciones de los arrieros, coplas entonadas mientras guía su recua, las Ruadas de los mozos trasnochadores, los Aturuxos, alegres y varoniles; las Muñeiras y Foliadas, las Alboradas sentimentales, los Cantos de Pandeiro, Berce, Tangaraños, etc.

Dirige el Coro don Adolfo Anta Seoane y es Director de escena el señor Angel García; el decorado propiedad del Coro se debe al reputado pintor y escenógrafo coruñés, señor J. Souza, y actúa de maquinista Jesús Arizmendi.

Lea ¡ALERTA! al mediodía y el AVANCE por la tarde

M.E.C.D. 2016

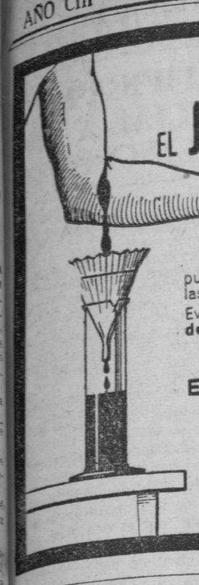

asi como el filtro purifica el agua

EL JARABE DE RABANO YODADO DE GRIMAULT Y Cía

purificará vuestra sangre, quitándole todas las impurezas que contiene.

Evitará a vuestros hijos las varias **erupciones del cútis, de la cabeza y del rostro.**

Es soberano en:

EL RAQUITISMO
EL LINFATISMO

Siempre bien tolerado, es el

DEPURATIVO IDEAL DE LOS NIÑOS Y DE LOS ADULTOS

De venta en todas las Farmacias

Dr. Valdés Anciano
PRADO No. 20. M-1794.

Exclusivamente enfermedades Nerviosas y Mentales.

"¿Días difíciles para mí?... ¡Se fueron para siempre!"

EVANOL

♦ "Cuando recuerdo cómo sufría yo durante los días inevitables, siento una enorme gratitud hacia Evanol, pues comprendo que este nuevo producto es una verdadera bendición para todas las mujeres".

♦ Esta no es la expresión de una sóla dama. Es la experiencia de miles y miles que ahora pasan tranquilas y contentas, sin dolores ni molestias, los días inevitables de cada mes. Evanol es un producto creado expresamente para las damas. No altera el natural y necesario proceso femenino.

♦ Pida Evanol en cualquier farmacia. La cajita de 10 tabletas, 30¢; el envase de prueba con 3 tabletas, 15¢.

AUFGEBOT

Es wird zur allgemeinen Kenntnis gebracht, dass
1.) der Farbereitechniker **Gustav Müller** wohnhaft in Habana
2) die Gerichtsreferendarin **Ilse Hoffmann**, wohnhaft in Berlin, Triftstr. 55 die Ehe miteinander eingehen wollen.

Einsprüche sind innerhalb 14 Tagen bei dem Unterzeichneten enzubringen.

Berlin 13 b, am 21. November 1935
Der Standesbeamte
gez. Dr. Sergel.

AVISO

Por medio de esta publicación se hace saber que
1.) El Químico Gustav Müller con domicilio en Habana
2) la Licenciada en Derecho Ilse Hoffmann con domicilio en Berlín, Trifstr 55 tienen la intención de contraer matrimonio.

Si con respecto a este matrimonio existen impedimentos hay que dar aviso dentro de los próximos 14 días al abajo firmante.

Berlín 13 b 21 de Noviembre 1935.
Der Standesbeamte
(firmado)) Dr. Sergel.

Defunciones ocurridas ayer en la Habana

Avelino Ulasis, negro, 66 años, Obrapía 29 Miocarditis.

Juan Bouza Pérez, blanco, 30 días H. Maternidad, Debilidad congénita.

Sofía Peña López, blanca, 22 años, 10 de Octubre 101; Quemaduras de segundo grado.

Francisco Rey; blanco; 65 años; Tulipán 4; Enfermedad orgánica del corazón.

Juan Márquez, blanco 64 años, Cádiz 40. Nefritis crónica.

Milicet Roachforo, blanca, 14 años; Aguila 369; Tuberculosis pulmonar.

Domitila Pella, blanca; 45 años, Omoa 14; Edema pulmonar.

Francisca Sainz Hernández; negra, 23 años; Concordia 196; Bronconeumonía.

Eva Radillo Aroles, blanca, 40 años; Hospital F. Andrade; Peritonitis

Joaquín Chang; Amarillo, 42 años; 12 y D. Reparto Batista, Diabetes.

Alejandro Rivera, blanco, 79 años, Asilo La Esperanza; Tuberculosis pulmonar.

Guillermo Pedroso; mestizo; 69 años Armas 53; Obstrucción intestinal.

María Perera; blanca; 53 años, Regla y Remedios. Cirricis del hígado

Luis O. Hernández; blanco; 71 años; División 7; Insuficiencia cardiaca.

Cirila Pérez, mestiza; 45 años, 19 número 5 Vedado; Edema pulmonar.

Juana Muñoz González, blanca 34 años; Arango y Atarés; Bronconeumonía.

Carlos Escondón; blanco; 12 días; Monte 322; Gastro Enteritis.

Mercedes Font Hernández, blanca, 42 años, Pasaje 16. Cerro; Cáncer uterino.

Guillermina Rojas Ortiz; negra; 38 años; Hospital Animas; Fiebre tifoidea.

Carmen Pérez Ruiz, blanca, 4 días Cádiz 14. Debilidad congénita.

Tomás Pérez Amaro; blanco; 24 años; Vives 155. Tuberculosis pulmonar.

Ana Alvarez, mestiza, 7 meses; Macedonia 6; Gastro enteritis.

Rosario Sotolongo; blanco; 62 años Escuadra 6; Bronconeumonía.

Cipriano Fausto; blanco; 42 años; Hospital Las Animas; Endocarditis aguda.

En el Instituto del Cáncer celebrará mañana una sesión la Soc. Cubana de Biología

Mañana, domingo 8 de diciembre, en el salón de actos del Instituto del Cáncer, la Sociedad Cubana de Biología ha de celebrar una interesante sesión científica, a las diez de la mañana.

Notables investigadores cubanos presentarán interesantes comunicaciones. El profesor Hoffmann disertará sobre la vida molecular; el profesor Pedro Kouri, hablará sobre «Cáncer y Clonorchiasis», y los doctores Ramírez Corría y Pérez Vigueras, así como el doctor León, presentarán interesantes trabajos.

Enfermedades de la PIEL SE CURAN RAPIDAMENTE CON EL ANTISEPTICO RETHAMINA

MUESTRA GRATIS el envío de cuatro cts. en sellos de correo al Apartado 2181, Habana.

DE VENTA EN FARMACIAS

CRONICA HABANERA

CEREMONIA NUPCIAL

AMALIA UBEDA.—En la residencia de la familia de la novia se llevó a efecto anoche el enlace matrimonial de la bella y encantadora señorita Amalia Ubeda y Romero con el señor Tomás del Real Alonso, alto empleado de los Ferrocarriles Unidos.

La feliz pareja fué apadrinada por el señor Rafael J. Ubeda, padre de la novia y por la señora Ramona Alonso viuda de del Real, madre del novio.

Por ella firmaron como testigos, los doctores Manuel Guerrero, Salvador Díaz Valdés y Eladio González y el señor Pablo Pérez Valdés.

Por él lo hicieron, a su vez, los señores Justo López Galbraiht, Jesús Constantino Sabi, Abelardo del Real y Oscar Alonso Solís, Vice-Presidente de los Ferrocarriles Consolidados.

La parte musical estuvo a cargo de las señoritas Gloria Ubeda, hermana de la novia, y Carmita Valdés y los señores Víctor González, Abelardo Silvestre y Ramón Muñoz.

DE LA TOMBOLA DE BELEN.—La señora Eugenia Segrera de Sardiña, presidenta del comité organizador de la Tómbola de Belén, y las señoras Condesa del Castillo, Condesa de Jaruco, Paula Golcoechea de del Valle, nos ruegan en su nombre y en el de las demás organizadoras, dar por este medio las más expresivas gracias, a las señoras que enviaron dulces, pasteles, tamales, sandwiches y helados para los kioskos, así como jueguetes para el bazar

También dan las gracias a la Prensa, al comercio en general a las estaciones de Radio y a la Banda de Música de la Marina y a la Policía.

Dicha fiesta, como podrá juzgarse por el resultado que damos a conocer más adelante, resultó un éxito completo.

Descontando los gastos quedan libres para los pobres de las Escuelas Dominicales, dos mil ochenta pesos con ochenta centavos.

Los objetos de rifa, será sorteados mañana domingo, a las cinco y media de la tarde, en el salón de actos del Colegio de Belén y los números premiados serán dados a conocer por la Prensa.

SANS SOUCI.—Continúa viéndose muy favorecido por nuestros principales elementos, el aristocrático restaurant garden de «La Coronela», Sans Souci.

Hoy, con motivo de la luctuosa fecha del día, no abrirá sus puertas Sans Souci hasta después de las doce de la noche.

Desde esa hora en adelante comenzarán los atractivos, entre los que figura el show y el baile, este último amenizado por la orquesta de los Hermanos Palau y un septeto.

ORIENTAL PARK.—Hoy sábado, por ser día de duelo, no habrá carreras en Oriental Park.

Para mañana domingo se prepara un espléndido programa de ocho justas, a cual más interesante y reñida, que hará se congreguen allí los innumerables fanáticos de este sport.

En el Jockey Club, la prestigiosa sociedad, habrá igualmente gran afluencia de público distinguido y selecto.

Nuestras principales familias formarán «parties» diversos.

En el principal salón se encontrará la magnífica orquesta que dirige el maestro Luis Fabré para amenizar los intermedios.

EN LA PARROQUIA DE MARIANAO.—Se celebró ayer, al dar las cuatro, en la Parroquia de Marianao, la boda de la bella señorita Amparo Quintana Iglesias con el señor Alberto López de la Torre, joven muy conocido.

Dicha ceremonia fué apadrinada por la respetable dama Antonia Iglesias viuda de Quintana, madre de la novia y por el señor Gonzalo López de la Torre, hermano del novio.

Testigos por ella, el doctor Gerardo Costales, y los señores César Carballo y Camilo Armand, y por él, los señores César Valdés, Baldomero Rodríguez y Adolfo Miranda.

El bouquet que portaba la novia, lindísimo, procedía del afamado jardín «El Clavel», a cuyo cargo estuvo también el adorno floral de la Iglesia.

NACIMIENTO.—Los jóvenes esposos Alfredo B. Perellano y Mercedes Sánchez Ossorio, besan complacidos un lindo niño.

Llegue hasta ellos nuestra enhorabuena.

EN LOS QUINCE

María Julia de Cárdenas y Arenal, la hija mayor de los conocidos esposos ingeniero Silvio de Cárdenas y Sofía Arenal, cumple en la fecha de hoy los suspirados quince años.

Fecha de grandes satisfacciones y alegrías para la encantadora señorita, la que con tal motivo se verá muy congratulada por sus amistades.

Por el luto reciente que guarda de su abuelita, la inolvidable dama Rosita Echarte viuda de Cárdenas pasará su día en absoluto retraimiento.

DIABETICOS

Nuevo tratamiento de la Diabetes sin Insulina, por método propio
Curación de las Diabetes benignas y transformación de las Diabetes malignas en benignas

DR. GUSTAVO ODIO DE GRANDA

MEDICO DE LAS UNIVERSIDADES DE PARIS Y HABANA
Horas de consulta: de 2 a 4 excepto los sábados
TELEFONO U-5832 — VIRTUDES 144-B

(Continuación de la Pág. SIETE)

EN EL CIRCULO DE BELLAS ARTES

Hoy, a las nueve de la noche, el Círculo de Bellas Artes, ofrecerá un acto conmemorativo en honor del General Antonio Maceo y Grajales.

He aquí el programa.

I—Obertura. (Orquesta de Cámara del Círculo).

II.—Presentación del conferencista. Dr. Joaquín V. Cataneo, Presidente de la Sección de Literatura.

III.—Una mirada teosófica hacia Antonio Maceo. Conferencia. Sr. Federico J. Fariñas. (MST).

FIESTA BENEFICA.—Los días 19, 21 y 22 del corriente, tendrán efecto en el salón de actos del Colegio San Francisco de Sales en la Ceiba, tres fiestas magníficas a beneficio de la Iglesia Parroquial de Puentes Grandes.

El programa estará a cargo del Cuadro de Declamación del Colegio, así como del simpático Modestín Morales que prepara agradables sorpresas.

En la puerta del colegio se venderán entradas para las personas que deseen adquirirlas.

Próximamente daremos a conocer el programa completo.

SIMPATICO ENLACE.—En la Capilla de Candler College tuvo efecto ayer tarde a las siete la boda de la encantadora señorita Hilda Alonso y Zamora y el joven Rubén Rodríguez Isasi.

Fueron apadrinados por el doctor Zenón Zamora, Director del Hospital «Calixto García», y la señora Modesta Isasi de Rodríguez.

Como testigos firmaron, por la novia, el señor Johne Clay,6 Director de aquel colegio, y el doctor José Marcial Dorado, y por el novio, el doctor Jesús de la Carrera y el señor Guillermo Ruíz.

Desde el afamad o jardín «Casa Trías», el edén del Vedado, llegó a manos de la gentil «fiancé» el ramo nupcial, que era un lindísimo modelo de «sweet peas», de los últimos lanzados por aquel afamado jardín.

LA CONVENCION DE RADIO.—Llega hoy a nuestra capital, en horas de la mañana, la Excursión de la International Radio que viene a la Habana para celebrar su sexta convención anual.

El Presidente de la Corporación del Turismo, señor Juan Sabatés, su esposa Josefina Barraqué, la señorita Sylvia Freyre y el señor Federico Cardona que fueron a Miami hace pocos días, llegarán junto con la excursión acompañando a sus integrantes.

Muchos son los festejos que se preparan en honor de los distinguidos visitantes.

Festejos que llenan una larga lista, que daremos mañana.

BODA EN MONSERRATE.—Ante un concurso selecto de familiares y amigos de los contrayentes, se verificó anoche la boda de la bella y graciosa señorita Milagros García Pérez y el joven Otilio García Molerio.

Encantadora la novia.

La elegancia de su traje tenía fino complemento e nel bouquet nupcial, que era un artístico y bellísimo modelo de «El Clavel», el jardín de las novias.

Una de esas creaciones de los hermanos Armand que llaman la atención por su belleza y originalidad.

Era de «sweet peas» con caídas de tuberosas y lo recibió la desposada como un regalo valioso de la señora Nena Solís de Casanueva.

Padrinos: la señora Isabel Molerio de García, madre del novio, y el señor Manuel Alonso Villanueva.

Testigos por ella: los señores Pedro Llerena y de la Rosa, Mario Guerra Montes de Oca, Adalberto Alonso, Eduardo Casanova y López y Angel Portela y García.

Por él: los señores William Ray Gundaker, Frank G. Freuger, Manuel F. Porro, Damián Mestre y Fraga y Víctor S. García.

FELIZ ANIVERSARIO. — Julito de Cárdenas y Cusita Lago, joven y simpático matrimonio, han celebrado el jueves último el primer aniversario de sus bodas.

Feliz aniversario, por el que se han visto muy congratulados.

BODAS DE DICIEMBRE. — Una nueva boda que anunciar del selecto capítulo de Diciembre.

El día 23, a las nueve y media de la noche, contraerán matrimonio en la Parroquia del Vedado, la encantadora señorita Margot Jorge y el estimado joven Jack Gutiérrez.

Esta ceremonia se llevará a efecto en la intimidad.

El adorno floral de la iglesia y el ramo de mano para la gentil «fiancé», que será un precioso modelo de orquídeas, han sido encomendados al reconocido buen gusto de los hermanos Armand, los afortunados propietarios de «El Clavel», el gran jardín de las novias.

Publicaremos la relación de padrinos y testigos tan pronto sean designados.

DE REGRESO.—El señor Bernardo Pardiñas, Presidente del Casino Español de la Habana, y su encantadora hija Margot, han regresado de su viaje al Norte, donde pasaron una temporada.

Sean bienvenidos.

EN JESUS DEL MONTE. — Una boda está dispuesta para hoy en la Iglesia de Jesús del Monte.

Se celebrará a las cuatro y media y serán contrayentes la señorita Catalina Moreda Luis y el señor Isaac Sierra y Díaz.

EN LA CAPILLA DE LA CANDELARIA.—Mañana domingo estará de fiesta la linda Capilla de la Candelaria.

Fiesta solemne que corresponde al segundo domingo del Novenario en honor de la venerada y milagrosa imagen de Nuestra Señora de la Candelaria.

Costeada será por la señora Elisa Godínez de Batista, amada esposa del Jefe del Ejército Constitucional, la que se propone asistir acompañada del grupo de sus amigas, a las que ha invitado especialmente.

La primera dama de la República, señora Carmela Ledón de Mendieta, asistirá también, como lo hizo el domingo anterior.

El adorno floral de la Capilla será una maravilla, obra de «El Clavel», el famoso jardín nacional de los hermanos Armand, cuyos artistas, siempre triunfadores, han hecho ya los diseños.

Los solistas de la Coral de la Habana, bajo la dirección de la culta profesora, señora María Muñoz de Quevedo, le prestarán a la solemne fiesta religiosa su valioso concurso artístico.

LIQUIDACION DE CORTINAS DE ENCAJE

"LA ZARZUELA"

Cortinas de Encaje finísimos a $2.25 una, quedan muy pocas, su precio anterior $7.00. Estos precios son de propaganda, esta semana $2.25 una, procure verlas.

NEPTUNO Y CAMPANARIO

No deje de leer el próximo lunes el

NOTICIERO DEL LUNES

EDITADO POR "DIARIO DE LA MARINA"

5c.

Leerá las últimas noticias de todo lo que ocurre en el mundo entero hasta el momento de salir a la venta á las 11 de la mañana.

Excelente información local y extranjera, modas, crónicas sociales, sports, noticias políticas y lectura interesante.

Cómprelo si Ud. no es suscriptor del Diario de la Marina

ESTHER OLIVERA

PETICION DE MANO.—Hoy será pedida en matrimonio la encantadora señorita Esther Olivera y Pujol para el caballeroso doctor Charles Porta y Sánchez.

La petición será hecha por los padres del novio, el señor José Porta Rojas y señora Conchita Sánchez a los padres de la novia, el señor José Olivera Mesa, Almacenista de esta plaza, y Presidente de la Universal Music and Comercial Co. y a su esposa Amparo Pujol.

Llegue hasta los felices prometidos nuestra felicitación.

VELADA FUNEBRE.—En el Teatro Nacional tendrá efecto esta noche, a las nueve, una velada fúnebre organizada por el Comité «27 de Diciembre», para conmemorar la luctuosa fecha del día.

El programa es muy interesante.

Helo aquí:

1.—Himno Nacional, por la Banda Municipal de Música. — P. Figueredo.

2.—Marcha WMaceo», por la Banda Municipal de Música. — J. Mauri.

3.—Discurso de apertura, por el Dr. Manuel de J. Rodríguez, Presidente del Consejo Nacional de Hijos de Veteranos de la Independencia.

4.—Obertura de Concierto, por la Banda Municipal de Música. — Guiraud.

5.—Recitación por la Sra. Dalia Iñiguez.

6.—Discurso por el Sr. Manuel Alonso.

7.—a) Berceuse de Jocelyn (Godard); b) Lakmé (Delibes). — Señora Zoila Gálvez.

(Pianista acompañante: Sr. P. García-Arango.

8.—Angelus de la suite «Escenas Pintorescas». — Massenet. (Por la Banda Municipal de Música).

9.—Discurso por el Dr. Evelio Thieles Soler.

16.—Marcha de la suite «Escenas Pintorescas». — Massenet. (Por la Banda Municipal de Música).

11.—Discurso resumen, por el Dr. Miguel Angel Carbonell.

12.—Himno Invasor, por la Banda Municipal de Música. — Loynaz del Castillo.

Luis DE POSADA.

POR $3 HASTA $50
SE MODERNIZAN JOYAS EN ORO Y PLATINO
BAHAMONDE Y Cª
(DESDE 1893)
AMISTAD 94

El Instituto Cuba ofrecerá mañana un acto patriótico

Está dedicado al «Titán de Bronce» y a Panchito Gómez Toro. Magnífico programa

A las nueve de la mañana del domingo, día 8, la Asociación Estudiantil Instituto Cuba, tiene acordada una conferencia escolar en el domicilio social, nuevo edificio de Lealtad 44, contiguo a Virtudes.

Motivo: la toma de posesión de la directiva, recientemente electa.

Todo el programa de la conferencia está dedicado a las dos figuras próceres de nuestra gesta emancipadora: Lugarteniente General Antonio Maceo Grajales y su Ayudante, Capitán Francisco Gómez Toro, caídos en aras de nuestra libertad hace hoy treinta y nueve años. Existe gran entusiasmo para asistir al acto, en el que tomarán parte artistas de reconocido cartel y los alumnos del Instituto Cuba.

EL COMITE INTERNACIONAL DEL ESTAÑO HA AUMENTADO LA CUOTA DE PRODUCCION

EL HAYA, diciembre 6. (AP).—La Comisión Internacional del Estaño decidió hoy recomendar a los gobiernos signatarios una cuota de producción del noventa por ciento de los tonelajes standard para el primer trimestre de 1936. La actual cuota es del 80 por ciento.

666 Liquido-Tabletas Gotas para la nariz. Caramelos

Domina la **MALARIA** en tres días. **CATARROS** en un día. Tónico y Laxante

debilidad

El cerebro, cansado; los nervios, "rotos"; el ánimo, abatido... Ud. necesita una rápida reposición de fósforo en el organismo. Pero... no piense "qué tomar"; piense que desde hace 25 años, en todo el mundo se toma FITINA — el más potente regenerador del cerebro y de los nervios.

FITINA

reintegra la vitalidad

M.E.C.D. 2016

LOS JEFES LOCALES DE COMUNICACIONES Y LOS TELEGRAFISTAS PIDEN QUE SE LES AUMENTEN LOS SUELD

SE GESTIONA LA REPOSICION DE UNA PROFESORA

Dos centros de Cárdenas se interesan porque sea repuesta la educadora C. L. Macías

Dos prestigiosas entidades de Cárdenas, el Centro Asturiano y el Centro de Cafés y Hoteles, nos han remitido sendos telegramas interesando que hagamos llegar hasta el honorable Secretario de Educación Pública, doctor Leonardo Anaya Murillo, su ruego de que se reponga a la maestra de instrucción pública, doctora Clara Luisa Macías, por estimarlo de justicia.

Hacemos, pues, llegar al doctor Anaya Murillo dichas peticiones, que suscriben los señores César Alvarez y Avelina Carretero, presidentes de las mismas.

Esperamos que el Secretario, dando una vez más muestras de su serenidad de juicio y de su espíritu de justicia, complazca a las instituciones a que antes hemos aludido.

Una comisión de Obras Públicas ha salido a inspeccionar varias obras en Sagua, Camagüey y S. C. del Sur

Ha sido aprobado el contrato para la reparación de la carretera de Santiago de Cuba a San Luis. El Secretario hará un viaje a Pinar del Río. Trabajos de canalización

NOTICIAS DE LA SECRETARIA DE OBRAS PUBLICAS

El Secretario de Obras Públicas aprobó el contrato celebrado por la Jefatura de Obras Públicas de Oriente, con el señor Octaviano Navarrete para las obras de reparación de la carretera de Santiago de Cuba a San Luis, tramo comprendido entre los kilómetros 5 al 9, y prolongación hasta el kilómetro 20.

También aprobó otro contrato con el propio contratista señor Navarrete, para la reparación de los kilómetros 1 al 9, y prolongación de la carretera de Boniato al Cristo, de Songo a La Maya.

RECEPCION DE OBRAS.—Se ha llevado a cabo la recepción de las obras de reparación del puente «Santa Teresa» aprobando el Secretario el acta levantada con carácter definitivo, cuya obra fué favorablemente informada.

EL SECRETARIO A PINAR DEL RIO.—Esta tarde o mañana temprano, se dirigirá el señor Echarte a la provincia de Pinar del Río, con el objeto de inspeccionar diversas obras en la citada provincia. A su regreso se dirigirá a las provincias de Camagüey y Oriente, para inspeccionar las obras de la División Norte de Oriente, y las del Acueducto de Santiago de Cuba.

EL JEFE DE CONSTRUCCIONES CIVILES Y MILITARES.—Ayer salió para el interior el Jefe de Construcciones Civiles y Militares, señor Varela, acompañado de los técnicos, señores Vega, René Echarte y el arquitecto Moenck. Se proponen inspeccionar varias obras, en Sagua la Grande, Camagüey y Santa Cruz del Sur.

En su recorrido inspeccionarán las obras de la Aduana en la Isabela de Sagua, el Hospital Civil de Morón, la Audiencia de Camagüey, el Centro Escolar y las calles de Santa Cruz. Probablemente, en Camagüey se unirá a ellos el señor Secretario del Ramo, para ir a inspeccionar varias obras en Holguín, entre ellas las del Asilo de Ancianos de dicha ciudad, dando instrucciones al Jefe de aquella División señor Oñate. Desde Holguín irán a Santiago de Cuba, para conocer el progreso de las obras de la represa del Acueducto en el río Cañas.

Al regreso el señor Varela recibirá las obras ejecutadas en dos Escuelas en Santa Clara, y otra en Matanzas, cuyas recepciones han solicitado los Jefes de esos Distritos provinciales.

EL PARQUE EN JATIBONICO.—El señor Antonio Quintero, Alcalde de Jatibonico, y el señor Francisco López, estuvieron a visitar al capitán doctor Carlos O. Hernández, Delegado Administrativo del Presidente de la República, en la Secretaría de Obras Públicas, para interesar la reconstrucción de un parque en el pueblo de Jatibonico.

PIDIO LA SITUACION DE FONDOS.—El señor Secretario de Obras Públicas, ha pedido la situación de los fondos necesarios para continuar las obras que se están ejecutando en Morón, en la construcción de un canal, para el desagüe de la Laguna de la Leche.

REMISION DE DATOS.—Autorizado por el señor Secretario, el Negociado de Caminos y Puentes atendió la solicitud de datos pedidos por la Compañía norteamericana «Gallup and Supply Co.», sobre las carreteras existentes en la República.

PETICIONES DE OBRAS.—Se ha dado traslado al Distrito de Camagüey de las peticiones recibidas en la Secretaría de Obras Públicas del Club Rotario de Ciego de Avila, relacionada con la carretera de Júcaro a Morón, el Hospital Civil y el saneamiento urbano y rural de dicho Municipio, participando el señor Echarte que es su propósito atender dicha solicitud, hasta donde lo permitan los fondos.

OTRO CONTRATO.—Ha sido aprobado el contrato celebrado para las obras de reparación del puente «San Francisco».

Puerto Rico desea fomentar el negocio de seguros con Cuba y pide informes a Comercio acerca de la citada materia

Se aclaran algunos términos relacionados con el plan de sanciones impuesto a Italia. Se solicita de la Liga de Naciones detalles relacionados con diversos Tratados

DIVERSAS NOTICIAS DE LA SECRETARIA DE COMERCIO

En la Dirección de Seguros de la Secretaría de Comercio se ha recibido por conducto de la Secretaría de Estado, un escrito enviado por el Superintendente de Seguros, adscripto al Departamento de Finanzas del Gobierno de Puerto Rico, expresando sus deseos de fomentar relaciones en el campo del seguro con aquellas naciones de habla española que tengan dicho negocio intervenido la Ley de Seguros de Puerto Rico, en inglés y castellano, así como varios números del Boletín mensual en español que se publica por aquella oficina.

Igualmente solicita que se le envíe una copia del Código o Ley General de Seguros de Cuba, así como también los reglamentos vigentes, y cualquier publicación relacionada con el Seguro, una lista de las Compañías tanto extranjeras como nacionales que operan en Cuba y cualquier otra información que pudiera ser de utilidad. Interesa, además, conocer la bibliografía que tenga la aprobación de la Dirección de Seguros como autoridad en la materia, ya sea escrita originalmente en castellano o traducida a él, y por último ofrece el Superintendente de Seguros de Puerto Rico suministrar cualquier información que de él se solicite, tanto en materia de seguro en general como en las recientes actividades de dicha oficina en cuanto a prevención de accidentes.

LAS SANCIONES CONTRA ITALIA

El Lcdo. David Whitmarsh, Jefe de la Sección de Comercio Exterior de la Secretaría de Comercio, después de haber estudiado la aplicación de las sanciones a Italia, impuestas por la Liga de las Naciones, ha informado durante los últimos días, en contestación a numerosas preguntas que se le han hecho por comerciantes establecidos en la República, que se encuentran imposibilitados, desde el día 18 de Noviembre último, de comprar mercancías de ninguna clase a Italia, a no ser que hubieran sido embarcadas o despachadas con anterioridad a esa fecha y arriben a los puertos cubanos dentro de los sesenta días subsiguientes.

También ha aclarado la Sección de Comercio Exterior que, con excepción de lo que está comprendido dentro de la clasificación de material de guerra, Cuba puede vender—hasta el presente—mercancías a Italia; pero como está prohibido el intercambio de giros bancarios, comercialmente resulta difícil la operación aunque no imposible.

En la mañana de ayer, el doctor Antonio Valdés Rodríguez, Jefe del Negociado de Tratados Comerciales y Mercados Extranjeros recibió la visita del señor Erminio Garniti, apoderado de una de las más importantes casas exportadoras de productos italianos, a quien informó sobre este asunto en la forma anteriormente expuesta.

COMERCIO PIDE DETALLES A LA LIGA DE LAS NACIONES

La Sección de Comercio Exterior de esta Secretaría se ha dirigido a la Liga de las Naciones por mediación de la Secretaría de Estado solicitando el envío de todas las publicaciones de índole comercial que periódicamente edita este organismo, especialmente en materias de tratados, convenios y acuerdos comerciales.

PROTESTA LA DEFENSA NACIONAL DE VAQUEROS

La Asociación Defensa Nacional de Vaqueros en sesión celebrada el día primero del corriente mes acordó elevar comunicaciones al Presidente de la República, Jefe del Estado Mayor del Ejército, Secretario de Sanidad, Comercio y Trabajo, protestando enérgicamente del proceder de la planta Pasteurizadora «Compañía Lechera de Cuba», que sin motivo justificado ha dejado de recoger la leche en los puestos de abasto nombrados Camarioca, Cumbre, Caoba, San Felipe, límite número 4 de la Provincia de la Habana, Melena del Sur y Madruga, violando lo establecido en el Decreto Ley número 240 de 1935 en perjuicio de infinidad de pequeños campesinos que están al borde de la miseria.

COMPAÑIA DE SEGUROS INSPECCIONADAS

Los Inspectores Castellano y Busto, de la Inspección General de esta Secretaría, han girado una visita de inspección a la Compañía de Seguros «La Cubana» y los Inspectores Rodríguez Landa y Vázquez han inspeccionado la Compañía «The Central Insurance Company».

Los señores Castellano y Busto han sido comisionados para inspeccionar la entidad «The Phoenix Insurance Company».

CONFIAN EN EL SECRETARIO EN ESE EMPEÑO Y SOLICITAN QUE LES PRESTE SU VALIOSO AUXILIO

Los inspectores de la Secretaría de Comunicaciones han hecho numerosas visitas a las oficinas locales durante la semana que terminó el día 30 del pasado Noviembre

NOTICIAS DE LA SECRETARIA DE COMUNICACIONES

Una comisión de telegrafistas del Centro de la Habana visitó en la mañana de ayer al Secretario de Comunicaciones, para rogarle que solicite del presidente de la República y del Secretario de Hacienda, la conformidad para que sean aumentados todos los Jefes locales y telegrafistas auxiliares de la categoría de 540 pesos anuales y cuyo aumento solo representa la cantidad de $19,680 en lo que resta del año fiscal.

Los telegrafistas esperan de su antiguo compañero el actual Secretario de Comunicaciones, realice las gestiones necesarias para que ese aumento sea una realidad en breve por lo que sabrán agradecer todo el esfuerzo que haga en ese sentido.

OFICINAS INSPECCIONADAS. — Durante la semana que terminó el treinta de noviembre próximo pasado, fueron visitadas por Inspectores de la Secretaría de Comunicaciones, las siguientes oficinas de correos y telégrafos, con resultado satisfactorio: San Cristóbal, Santa Cruz de los Pinos, Taco-Taco, en Pinar del Río; Cuatro Caminos, Jaruco, Campo Florido, Guara, Campamento de Columbia y Casa Blanca, en la Habana; Perico, en Matanzas; Taguasco, en Santa Clara; Pina, Simón Reyes, Morón, Jatibonico y Ciego de Avila, en Camagüey; Jamaica, Central Almeyda, Mayarí y Victoria de las Tunas, en Oriente.

Su Excelencia Monseñor Jorge J. Caruana, Nuncio de Su Santidad el Papa escucha el Himno Nacional cubano a su llegada a la Mansión Presidencial. Con el Nuncio, el comandante Franco Granero y Monseñor Tosti, Secretario de la Nunciatura.

Rebajada la pena a los que hicieron una exigencia de dinero con amenaza al industrial polaco Sr. Jaime Keibel

Uno de ellos, por ser menor de edad, quedó libre. Juicios señalados en Urgencia para el lunes. Absueltos dos obreros de Obras Públicas acusados por un delito de falsedad

El Tribunal de Urgencia Número Dos, dictó sentencia ayer condenando a Tito Peña y Aurelio Muñiz Sillero, a las penas de seis años y un día de presidio mayor al primero, y a 6 meses y un día de prisión, al segundo, como autores del delito de robo con intimidación y exigencia de dinero en grado de frustrado, todo ello de acuerdo con los pedimentos del doctor Armando Rabell, defensor.

Dichos sujetos fueron condenados por la extinguida Sala de Urgencia de la Audiencia de la Habana, a las penas de diez años de presidio mayor, Tita Peña, y cuatro años, Aurelio Muñiz Sillero, pero al ser declarada inconstitucional la Sala de Urgencia, por el Tribunal Supremo, como informamos oportunamente, hubo de conocer del asunto dicho Tribunal de Urgencia Número Dos, con el resultado antedicho. Como se ve, pues, la labor del doctor Armando Rabell, fué coronada por lisonjero éxitt, dada la diferencia de pena entre la anterior y la que ahora nos ocupa.

El hecho de que se juzgó a los acusados es el siguiente: Peña y Muñiz Sillero, puestos de acuerdo con un tercero que resultó muerto, en 27 de julio del pasado año, dirigieron un anónimo al comerciante Jaime Keibel, de nacionalidad polaca, establecido en el Reparto Buena Vista, en la que le exigían determinada cantidad de dinero, bajo amenazas de dinamitar su establecimiento de no entregar la cantidad exigida, debiendo dicho comerciante, en caso de conformidad con lo exigido, poner un letrero en su establecimiento que dijera: «Se venden colchonetas».

Keibel ante esa amenaza puso los hechos en conocimiento de la autoridad militar, la que designó al teniente Epifanio García, para que procediera a la detención de los exigentes en los momentos de ir a buscar el dinero, por lo que se produjo un tiroteo del que resultó muerto el que acompañaba a Muñiz y Peña, y detenidos éstos, delito por el que fueron juzgados como antes decimos, y diera lugar al recurso de inconstitucionalidad. El Tribunal, al dictar sentencia, en cuanto a Muñiz Sillero, rebajándole la pena a seis meses y un día, lo hizo apreciándole la atenuante privilegiada de edad, o séase tener más de 16 años y menos de 18. Ayer fué puesto en libertad Muñiz, ya que tiene cumplida la pena impuesta. El doctor Rabell, una vez más, obtuvo merecido triunfo.

LOS JUICIOS DE URGENCIA PARA EL LUNES.—El Tribunal de Urgencia Número Uno, tiene señalado para el lunes la continuación del juicio, que fué suspendido el jueves pasado, contra Oscar Vilar, José Ignacio Chelala, Pedro González, José de la Morera y otros, por los delitos de conspiración para la rebelión y propaganda sediciosa; defienden a los acusados los doctores Manuel Dorta Duque, Carlos Muñoz Hernández, Oscar Remírez, J. Mendoza Rojas, y Gerardo de Villiers. Este juicio será por la tarde.

También se verá en el mismo Tribunal, el lunes, el juicio contra el teniente Félix Manteción, doctor Enrique Casuso y otros por delitos de conspiración para la rebelión, tenencia de materias explosivas, propaganda sediciosa y tenencia de armas. Al teniente Manteción lo defiende el doctor Enrique Roig y al doctor Casuso, el doctor Gerardo de Villiers.

FUERON ABSUELTOS DE FALSEDAD DOS JORNALEROS DE O. PUBLICAS.—Con la ponencia del Dr. Manuel Caiñas Ponzoa, Magistrado, la Sala Tercera de lo Criminal de esta Audiencia ha absuelto libremente del delito de falsedad en documento oficial, a los jornaleros de Obras Públicas Raimundo Paredes y Francisco González Valdés, para quienes el Fiscal interesó, en conclusiones definitivas, dos años de reclusión, demostrando el defensor, doctor Fabián García de la Vega, que no cometieron sus clientes los hechos que les imputara dicho Ministerio.

Esos hechos fueron los de que Paredes y González Valdés se presentaron el 4 de Febrero último en la Iglesia Parroquial de Nuestra Señora del Carmen, con un certificado de defunción firmado por un supuesto Doctor en Medicina, que le pusieron el nombre de Luis Lay Caballero, en que decía haber asistido a Serafín López López, vecino de Aramburo 43, el que había fallecido a causa de tuberculosis pulmonar, hecho incierto, y de esta manera consiguieron que el hermano José de Jesús, por orden del Párroco, ordenara al Capellán del Cementerio de Cristóbal Colón se le enterrara como limosna y una vez obtenido ésto, salieron a pedir dinero para el entierro que decían les costaba setenta pesos, logrando que algunas personas caritativas contribuyeran y cuyos nombres se ignoran, con pequeñas catidades.

El doctor Fabián García de la Vega mantuvo, y la Sala aceptó, que de los propios antecedentes del sumario y de la prueba practicada en juicio, ninguno de los encausados redactó o firmó, en todo o en parte, un documento falso, ni alteró un documento legítimo, por lo que no sienta autores, cómplices ni encubridores del delito que se les atribuye, ni de ningún otro de ninguna especie, procedía la absolución.

Sanidad obsequiará con frazadas y ropas de abrigo a las madres pobres del Negociado de Higiene Infantil

El Dr. José María Verdeja se dirige en ese sentido al doctor Anaya Murillo, Secretario de Sanidad. Se trata de obtener la copia de los títulos de propiedades del Hospital de Mazorra

INFORMACION DE LA SECRETARIA DE SANIDAD

Recibió ayer el doctor Anaya Murillo, Secretario de Educación e interino de Sanidad y Beneficencia, un memorandum del doctor José María Verdeja, Jefe del Negociado Central de Higiene Infantil de la República en el que con vista de la proximidad de las Pascuas y Año Nuevo, solicita un crédito especial para la adquisición de ropas, frazadas, chucherías, etc para distribuirla como siempre se ha hecho en años anteriores, entre las madres pobres inscriptas en el Consultorio de la Habana.

El doctor Verdeja, uno de los funcionarios de Sanidad que con más cariño trata a los necesitados que en su auxilio concurren diariamente a su Departamento, con el concurso de las señoras Antonia Prieto de Calvo, Enfermera Jefe, Eloisa Bauzá de Lagomasino y otras y la señorita Terina Fernández, vé la oportunidad en estos días pascuales de hacerles unas horas más felices la existencia a esas madres necesitadas otorgándoles los medios suficientes para que no sufran los rigores de la temporada invernal, ya que el pasado año, entre esas madres y niños pobres inscriptos, se distribuyó un rancho, aunque modesto, pero suficiente para que recodaran la fecha.

Es casi seguro que el doctor Anaya Murillo, según se nos informó, ha de tratar este asunto en el Consejo de Secretarios, con vista de no contar, a estos momentos, con recursos suficientes para atender la justa solicitud hecho por el doctor José María Verdeja.

QUEJA CONTRA UN DIRECTOR.—El Alcalde Municipal de Sancti Spiritus, doctor Lázaro La Hera, se ha quejado a la Secretaría de Sanidad de que el director del Hospital Civil del término se negó a dar ingreso a señor Eligio Valdivia, enfermo de úlceras varicosas alegando no había ninguna cama disponible.

De este hecho se ha ordenado una amplia investigación.

MEJORAS A UN ACUEDUCTO.—Recibió ayer el Jefe de la Sanidad un proyecto de su colega de Gabinete el de Obras Públicas, relacionado con mejoras que deben introducirse en el acueducto de la ciudad de Santa Clara, incluyendo en las mismas la instalación de una planta para la purificación de las aguas. Dicho proyecto será estudiado por los ingenieros de Sanidad.

20,751 PALUDICOS. — La Dirección de Sanidad nos informó ayer de la existencia, en toda la República de 20,751 atacados de Paludismo; 250 de fiebre tifoidea y tres de Poliomielitis anterior aguda.

EN PRO DE LOS INDIGENTES.—Recibió ayer el Secretario de Sanidad doctor Anaya Murillo, una comunicación del Alcalde Municipal de la ciudad de Camagüey, solicitando destine determinada cantidad de dinero del Fondo de los Indigentes para atender a los menesterosos de la localidad.

RECLAMARAN ADEUDOS — Al Secretario de Sanidad elevó ayer el doctor Rivero Agüero, Letrado Consultor, un informe solicitando se obtenga del Secretario de Justicia su concurso para obtener sean demandados los deudores del Hospital Civil de la ciudad de Santa Clara.

INSTRUCTORA DE ENFERMERAS Llegó ayer a esta capital la señorita Tennant, Instructora de Enfermeras de la Fundación Rockefeller, la cual viene comisionada al efecto, para cooperar con la Secretaría de Sanidad Cubana en la instrucción de las enfermeras.

La señorita Tennant fué recibida en el muelle por las señoritas Hortensia Pérez Jefe del Negociado de Enfermeras, Emma Deuiofeu y Martina Guevara, así como por los doctores Domingo F. Ramos, Director de Sanidad y Carr, este último de la referida Fundación Rockerfeller a cuyas órdenes viene a trabajar aquella.

EMBARCO M. MAGOON.—Después de haber rendido su informe sobre las obras que estima necesarias en los acueductos y alcantarillados de Cuba, embarcó ayer para Jamaica, colonia inglesa, Mr. Magoon ingeniero de la Fundación Rockefeller.

COPIAS DE PROPIEDADES DESTRUIDAS. —Propuso ayer el doctor Rivero Agüero, Letrado Consultor al Secretario de Sanidad, conceder un plazo de treinta días al Director del Hospital de Dementes de Cuba (Mazorra) para que en dicho período de tiempo pueda obtener copia de los títulos de las propiedades de dicho hospital, pues las que existían fueron destruidas por el fuego en el Cuartel de Dragones, donde estaba instalada la Auditoria del Ejército.

IDENTIFICA L JUDICIAL A DELINCUEN

El agente de la Policía Gabriel Herrera, ha informado jefe, el comandante del Constitucional, señor José Díaz, que en la Cárcel de dad se encuentra preso Mar driguez Fernández o Mario rría Fernández, cumpliendo de arresto que le fueron por el juzgado municipal Cruz del Norte, en la causa 28 de 1935, por un delito cuyo individuo resulta ser ma persona del conocido delincuente Mario Fernández varría, que se encuentra por la Sala Segunda de lo de esta Audiencia, en la mero 631 de 1935, de la del juzgado de instrucción ción Segunda, por el delito

El Fernández Echevarría perto en el manejo de la cabra», y ha cumplido infin condenas por delitos contra piedad.

Ha dispuesto el Alcalde la libre venta de los lechones durante la festividad de Pascua y Año Nu

Los cafés cantinas y los talleres de aserrío se hallan excluídos de la tarifa de libre regulación. Solicitan concurso del Alcalde para celebrar el Día de las Am

INFORMACION GENERAL DEL MUNICIPIO HABANER

El Alcalde Municipal ha dispuesto que con motivo de la festividad de las Navidades la venta de lechones sean libre de tributos tal cual está establecido tradicionalmente, siempre que no obstruccionen la vía pública.

Asimismo queda libremente la venta de puercos en corrales alrededor del Mercado Unico, cuyos dueños atenderán convenientemente a la limpieza y cuidado de los mismos, desde el día 22 del presente mes de Diciembre hasta el día 7 de Enero venidero.

EXCLUIDOS LOS CAFES CANTINAS EN LAS TARIFAS DE REGULACION.—Viene causando trastornos a la administración municipal el haber quedado excluídos de la tarifa de libre regulación la tributación correspondiente a los cafés-cantinas, como asimismo a los propios contribuyentes que se han presentado a satisfacer sus cuotas respectivas, no pudiendo realizarlo. Lo mismo ha sucedido con los contribuyentes por el concepto de talleres de madera con y sin aserrío, por cuyo motivo el Municipio ha dejado de cobrar cerca de diez mil pesos

EL ALCALDE DESPIDE AL TECNICO EN AGUAS.—Designado por el Alcalde Municipal ayer fué despedido por el Secretario de la Administración Municipal Mr. Magoon, técnico especializado en aguas, y miembro distinguido del Instituto Rockefeller, que gratuitamente se brindó a realizar distintos análisis del agua que se consume en esta capital, embarcando ayer mismo para los Estados Unidos.

Dicho técnico permaneció por espacio de algunos días estudiando con el químico del Acueducto de Albear, doctor Ernesto Trelles Duelo, entre cuyos experimentos se encuentra el de haber hecho desaparecer el sabor al cloro que se emplea en las aguas del consumo.

UN SOLDADO ENTREGA UNA CARTERA CON DINERO EN EL AYUNTAMIENTO.—En la mañana de ayer fué entregado en la sección de registro del Ayuntamiento una cartera de cuero por el soldado sanitario Juan Manuel León, perteneciente al Regimiento 7, de Máximo Gómez, conteniendo la cantidad de $23.30, y un comprobante de giro postal a nombre de Alberto González, para que le sea entregado a su dueño, ya que fué encontrado en la vía pública.

COOPERACION PARA EL DIA DE LAS AMERICAS.— El Alcalde Municipal ha recibido una invitación de la Unión Pan Americana, celebración del «Día de las cas» el 14 de Abril, pidiéndo mismo su cooperación para morar esa fecha.

PIDEN NO CLAUSUREN HOSPITALES Y CASAS DE RRO.—Entre los múltiples mas que el Alcalde Municipal cibido de los habitantes de es pital, interesando del mismo sean clausurados los hospitales sas de socorro, se encuentran los señores René Guerrero, Francois, Diego Mendoza Martínez, quienes dicen: pondiendo a las repetidas merables atenciones y servic los vecinos de este término recibiendo de los cinco hos creados y mantenidos por tamiento de la Habana, inter su cooperación y concurso a impedir se llegue a clausurar tringirse los servicios en otra ser esa medida atentatoria con clase humilde y menesterosa pueblo.

ESTABLECIMIENTOS QUE FRAUDABAN AL MUNICI Cumpliendo instrucciones del Gobernación Municipal los tores a sus órdenes han podido prender distintos comerciantes venían defraudando las cuotas cipales, entre los cuales se tra Severino Cabrera, e Perse cia 27, peluquería sin licencia Echevarría, de Lagunas 99, obra licencia; señora viuda de Rome Villuendas 44, Casa de Hué sin licencia; Francisco Llanes Lagueruela y 4a., bodega sin cia; Candelaria Cañabate, de 91, panadería sin licencia; García, de San Agustín y Cerv obras sin licencia; José Domi de Calzada de Bejucal kilóme obras sin licencia; Julio Garc Simón Bolívar 8, puesto de fuera de epígrafe; Joaquín guez, calle 23, 304, tienda de de autos sin licencia y Sa Alonso, Real 45, ferretería cencia, todos los cuales fueron tados por infracción de la Impuestos Municipales.

Abiertas hoy las farmacias, segú la S. de Sani

Surge un problema en la co de ropas de abrigo para orates del Hospital de Ma

El Inspector General de Far de la Secretaría de Sanidad nos mó ayer había recordado a los gados y Sub Delegados que soli pueden cerrar las farmacias mingos, exclusivamente, por en la fecha de hoy, día 7 de bre, permanecerán abiertas de con el Decreto Presidencial

GRAVE PROBLEMA.—El Martín Iriarte, jefe de Despa la Secretaría de Sanidad, co de la disparidad de criterio qu tía entre el Director, Amin y Jefe de Despacho, respectiva del Hospital de Mazorra, doc món Flores y señores Enriq zas y Gabriel Graviel en lo relaciona con la adquisición das para los dementes del H hubo de citarlos ayer a su des

El doctor Flores informó al Martín Iriarte, que no está puesto a certificar la compra frazadas (con el crédito de quin pesos concedidos hace poco Consejo de Secretarios), por que los precios eran extremada elevados.

El señor Mazas dijo había ad dichos abrigos, autorizado por u solución del Departamento de S previa consulta del Director de ficencia.

Impuesto del asunto, el doctor ya Murillo, Secretario de Sanid licitó del doctor Martín Iria mostrase las muestras de las fr con sus precios para resolver con el Presidente de la Repúb

Lea ¡ALERTA! al medio y el AVANCE por la ta

No es cierto que el Ayuntamiento de las Palmas de Gran Canaria grave con un nuevo impuesto al tabaco de Cuba

Las cebollas egipcias se cotizan a bajo precio y aún han de bajar más. El consumo de azúcar es mayor en dos millones de toneladas que la producción. Una estadística

LAS CEBOLLAS EGIPCIAS ESTAN MUY BARATAS.—El Agente Consular de Cuba en el Cairo, Egipto, señor Alfredo Assir, dice a la Secretaría de Estado lo siguiente:

«Siendo la isla de Cuba gran consumidora de cebollas, y estando próxima la época de la recolección de esta bulba, que se anúncia inmejorable, y existiendo en la actualidad una gran cantidad de la cosecha anterior, los precios son ínfimos, y aun bajarán más con motivo de la suspensión de la exportación a Italia».

Por el Negociado de Comercio Internacional de la Secretaría de Estado se le ha dado traslado de la comunicación de dicho Agente Consular a los principales importadores de cebollas en este país.

LAS PALMAS NO APLICAN NUEVAS TARIFAS AL TABACO CUBANO—La Secretaría de Estado le ha dado publicidad a la nota remitida por el Ministerio de Estado español a nuestra Embajada en Madrid, contestando a la que le fué dirigida por ésta en relación con la tarifa que aplica al tabaco cubano el Ayuntamiento de las Palmas de Gran Canaria.

Dice así dicha nota:

«En contestación a su atenta nota número 206 de fecha nueve de agosto último solicitando que el Gobierno no autorice al Ayuntamiento de las Palmas de Gran Canaria a gravar el tabaco cubano, por producirse con esta medida graves perjuicios al comercio de exportación de ese producto tengo la honra de manifestar a Vuestra Excelencia que la Delegación de Hacienda en las Palmas por conducto del Ministerio de Hacienda, participa a este Departamento, que el Ayuntamiento de las Palmas no tiene establecido ningún recargo que grave el tabaco habano, ni hasta la fecha tiene intención de imponerlo».

EL CONSUMO DE AZUCAR.— De un informe remitido al Negociado de Comercio Internacional de la Secretaría de Estado por el Cónsul General de Cuba en los Países Bajos, señor José María González, relativo a la situación mundial de la producción y el consumo de azúcar tomamos los interesantes datos siguientes:

Las estadísticas que acaba de dar a la publicidad el experto azucarero holandés H. C. Prinsen Gerligs, demuestra que entre la producción y el consumo mundiales existe una diferencia de cerca de dos millones de toneladas a favor del consumo, es decir, que éste es mayor que la producción. Dichas estadísticas las hizo con fecha trece de noviembre último, abarcando el período de 1935 a 36 sobre la producción y el consumo.

En el total general no se incluye la producción de «gur» de la India inglesa, ni el «gulamankok» de Java; Japón; China; Filipina; Brasil y América Central.

El primer cálculo que se dió a conocer el día diez de octubre de 1935 era como sigue:

	Toneladas
Producción	22.252.000
Consumo:	23.945.000
Merma	1.693.000

Las cifras referentes a la producción europea según ha declarado dicho experto, han sido tomadas de «Licht» dadas a conocer en noviembre 1 de 1935 y el resto obtenidas de corresponsales privados

Por las estadísticas expresadas se observa que el contingente europeo no puede abastecer su propia demanda en 1935 1936. Si se considera que antes de la guerra mundial se exportaban por el mismo grandes cantidades de azúcar, debemos de reconocer que la situación se presenta muy favorable para países exportadores como el nuestro. Es evidente que los stocks en dicho continente desaparecerán en seguida.

La Gran Bretaña absorberá todo el azúcar disponible en sus colonias y dominios y tendrá que acudir a Cuba, Santo Domingo y Perú para abastecerse.

Las existencias cubanas no son muy grandes cuando se comienza a embarcar el azúcar de la próxima cosecha a principios de febrero.

Java en total, incluyendo la cosecha dispondrá de 1.500.000 toneladas para 1936. De dicha cantidad 1.100.000 son para la exportación.

Los stocks disponibles para el mercado mundial, son de todos modos actualmente muy pequeño. Hay que agregar que si alguna contingencia ocurre, desde esta fecha a agosto de 1936 la merma que se registrará será mucho mayor.

Negó un juez la pensión que había solicitado un esposo al establecer su consorte una demanda de divorcio

Ordena el Juez de Almendares que un administrador rinda cuentas en el término de treinta días. Declarado sin lugar un mayor cuantía. Los últimos divorcios. Nuevas apelaciones

SENTENCIA EN UN MAYOR CUANTIA.—El Juez de Primera Instancia de Almendares ante el Secretario Sainz Silveira y en los autos del juicio declarativo de mayor cuantía seguido por María Josefa Solá y Martínez viuda de Francisco Palacios contra Aniceto Urain y Bilbao, ha dictado sentencia declarando con lugar la demanda establecida, y en consecuencia condenando al demandado a que dentro del término de 30 días rinda cuentas de los bienes que se le entregaron en administración, y del saldo que resulte lo abone a la referida actora.

SIN LUGAR UN MAYOR CUANTIA.—El propio Juez de Almendares y ante el Secretario Sainz Silveira, y en los autos del juicio de mayor cuantía establecido por José Alonso Fernández contra London Guarantee and Accident Company, Lmtd., ha dictado sentencia por la que declara sin lugar la demanda, absolviendo de la misma a la entidad demandada e imponiendo las costas del juicio al actor.

CONCEDIDA UNA PENSION A MARGARITA ALEMANY MILAN, Vda. DE MAVEL. — Con fecha de ayer el Juez de Primera Instancia del Norte, ante el Secretario Fabio Gárate, dictó auto por el que reconoce a favor de la señora Margarita Alemany Milán, en su carácter de viuda del soldado del Ejército Libertador Juan Monis Mestril, el derecho que tiene a disfrutar de una pensión del Estado cubano ascendente a $225.

EMPLAZADA EN DIVORCIO.—En el divorcio establecido por Víctor Prats y Puiguriguer contra Alicia Junquera y Cortés, y que se cursa por ante el Secretario Gárate en el Juzgado de Primera Instancia del Norte, se ha admitido la demanda y dispuesto el emplazamiento de la demandada para que dentro de 9 días comparezca en los autos.

MEDIDAS PROVISIONALES.—Ante el Secretario Fabio Gárate y en el divorcio establecido por Rafaela Monroy y González contra Julián Fernández Batista, ha dispuesto el Juez por auto de ayer decretar el depósito de la señora Monroy en poder de la señora Aurora Cabrera y Monroy, no concediéndose pensión a la demandante por haberla renunciado ni tomándose acuerdo respecto de los hijos por no existir éstos del matrimonio; y se declaró no haber lugar a conceder al marido la pensión que interesó.

DIVORCIO EN EL SUR.—Con fecha de ayer el Juez de Primera Instancia del Sur y ante el Secretario Arturo Rauchmann, dictó sentencia en el juicio de divorcio establecido por Ignacio Baugarten contra Paulina Mikusz, declarando con lugar la demanda y en consecuencia dejando disuelto el vínculo matrimonial existente entre ambos cónyuges.

DIVORCIO EN EL NORTE.—El Juez de Primera Instancia del Norte ante el Secretario Fabio Gárate y en el divorcio establecido por Manuela Pereira y Vilariño contra José Alonso y González, dictó sentencia ayer por la que declara con lugar la demanda y en consecuencia disuelto el vínculo matrimonial existente entre ambos cónyuges, y condenando en concepto de culpable al demandado.

DIVORCIO.—El propio Juez del Norte ante el Secretario Bustamante dictó sentencia declarando con lugar la demanda de divorcio establecida por Ramón Miranda Amador contra Paulina Márquez Lezcano, y en consecuencia dejando disuelto el vínculo matrimonial existente entre ambos cónyuges.

TRIUNFA EN LA DEMANDA EL COMERCIANTE ALBERTO BELT.—La Sala de lo Civil del Tribunal Supremo ha declarado sin lugar el recurso de casación interpuesto por el Ministerio Fiscal, en representación del Estado, contra sentencia de la Sala de aquella denominación de la Audiencia de la Habana que declaró con lugar la demanda contencioso administrativa establecida por el comerciante de esta capital Alberto Belt Ramírez, contra resolución de la Junta de Protestas sobre aforo de tejidos de algodón.

La Audiencia, conforme a la tesis del Procurador José S. Villalba, director del señor Belt, desestimó la excepción de falta de acción alegada por el Fiscal y con lugar la demanda, revocando la resolución de la Junta de Protestas, combatida y dispuso el aforo de la mercancía por la partida 116_B del Arancel, con la bonificación del veinte y cinco por ciento.

DISPONE EL TRIBUNAL SUPREMO LA REPOSICION DEL SR. A. LORET DE MOLA.—La Sala de lo Civil del Supremo, también ha dictado sentencia en la demanda contencioso administrativa seguida por Armando Loret de Mola Bueno, empleado de esta capital, al que se repone en su cargo de Oficial Clase Tercera del Servicio de Inspección de la Sección de Impuestos del Empréstito, del que fué separado. La Sala de lo Civil de la Audiencia desestimó la demanda del señor Loret de Mola, pero éste recurrió ante el Supremo, el que declara con lugar el recurso y en segunda sentencia ordena su reposición. El señor Loret de Mola fué separado por resolución del Secretario de Hacienda de 20 de Octubre de 1927. El señor Loret de Mola, como se sabe, fué Asesor Técnico de la Secretaría del Trabajo y Director del Trabajo, en dicho Departamento.

ABSUELTO DE DEFRAUDACION A LA ADUANA UN COMERCIANTE.—A instancia del doctor Enrique Rodríguez Narezo, la Sala Segunda de lo Criminal de la Audiencia ha absuelto al comerciante de esta capital Alberto Barro Pita del delito de defraudación a la Aduana.

PENAS DEL FISCAL.—El Fiscal interesa un recargo de 30 días en la pena de presidio correccional que se encuentra sufriendo el procesado Eduardo Torres Domínguez, pues el 8 de Octubre último se fugó del Presidio de Isla de Pinos mientras fuera del mismo realizaba faenas agrícolas, siendo aprehendido el día siguiente.

También el Fiscal interesa las siguientes penas:

Cuatro meses de arresto y multa de 500 pesos, para Mario Herrera Leiva, por delito contra la salud pública; multas de 65 y 125 pesos, o prisión subsidiaria, para Antonio Horna Vallín, por igual delito; para los procesados, por idéntico delito, Emilio Wang y Andrés Chang, 2 meses y 21 días y multa de 300 pesos; multa de 500 pesos o prisión subsidiaria para Ricardo Fernández Molinet; y 6 meses y multa de 500 pesos, para Luis Yi, también por idéntico delito.

Multa de 250 pesos para Florentino Roque Rodríguez por delito de doble inscripción electoral; 4 meses y 11 días de arresto mayor para José San Mat

OLVERA A REUNIRSE EL EJECUTIVO NACIONAL DEL CONJUNTO, PARA CONSIDERAR EL DICTAMEN DE MR. DODDS

PUN ES LA UNICA BANDERA QUE CON TIMBRES DE GLORIA ASISTIRA A LOS PROXIMOS COMICIOS

(JUSTO LUIS DEL POZO)

SE REUNIRA DE NUEVO ECUTIVO NACIONAL DEL UNTO N. DEMOCRATICO

te tres horas estuvo reuni- en la residencia del doctor Cuervo Rubio, el Ejecutivo del Conjunto Nacional De- con el propósito de tratar os problemas políticos del mo-

ha reunión asistieron casi la de los miembros del más nismo cenedista y la sesión ida por el doctor Santiago y presenciada por los candi- la Presidencia y Vice, Ge- Mario G. Menocal y doctor Cuervo Rubio, al Gobierno rovincia General Ernesto As- a la alcaldía de la Habana, Pelayo Cuervo Navarro, reserva guardaron los líde- Conjunto de lo tratado en ión, por cuya razón solo pu- ber, que el Ejecutivo había o quedar en sesión perma- asta hoy a las diez de la ma-

mpresiones recogidas por el entre los miembros del Eje- Nacional conjuntista, fueron ranco disgusto por el dicta- ito por el doctor Dodds, el rún un líder menocalista ha ctado dentro de una gran ad a favor de la coalición. esumen, tal vez hoy, después egunda reunión de los jefes njunto, se conocerá de fijo ensan dichos dirigentes y la política que adoptará el Con- rente a los actuales aconteci-

ervo Rubio, Pelayo y el Asbert homenajeados che en casa del doctor ge Casuso, en el Cerro

che, en la casa particular del ido, líder conjuntista doctor Casuso, tuvo efecto una inte- fiesta en honor de los docto- stavo Cuervo Rubio y Pela- ervo Navarro y General Erneso- bert.

esto asistieron numerosos ele- s representantivos del Conjun- los 43 barrios de la Habana y os de la provincia, así como ecto núcleo de distinguidas da- que con su presencia le dieron lucimiento al mismo. Tam- asistieron los homenajeados y os candidatos provinciales y ales del Conjunto y el Unio-

uientes oradores usaron de la ra para hacer resaltar las fi- de los doctores Cuervo Rubio y Navarro y el General Asbert n tributaron estruendosas ova- En primer lugar usó de la el doctor Casuso para expli- objeto de la fiesta, que no ro que el de ofrecer un acto esión a los candidatos de Después del Presidente de Ac- Constructiva, hablaron los se- Liberato López Fundora, G José Polanco Pantaleón, Al- José Antonio Valdivieso, todos ales hicieron cálidos elogios candidatos nacionales, provin- y municipales del Conjunto nal Democrático.

DR. J. A. MARTINEZ VELASCO NDIDATO A REPRESENTANTE R EL PUN EN ORIENTE

nido postulado candidato a esentante por el PUN en Orien doctor J. A. Martinez Velas- elemento de valer y figura de ro arraigo y gran simpatía en gión oriental. Dadas las favora concordantes que concurren en señor Martínez Velasco, su can- ura está más que asegurada. os señores Juan Chanque; Jo- lvarez y René Herrero invitan dos los nacionalistas, liberales, blicanos y demás miembros de Partido coaligados para una lies que próximamente se celebrará barrio de Guadalupe en honor s candidatos de la coalición.

EL DR. RADELATS EN LA HABANA

encuentra en la Habana el se Eduardo Radelats que ocupa úmero 29 en el ticket a Repre- ante por el CND en las Villas otiva su viaje la resolución de tos particulares y políticos. doctor Radelats por su ascen- te, popularidad y prestigios, se como asegurado.

VANGUARDIA FEMENINA CARLOS M DE CESPEDES ACTIVA

La «Avanzada Femenina Carlos M. Céspedes» pujante organización mujeres centristas, iniciará en la xima semana una gran labor po- tica, consistente en organizar di- ersos comités en los diversos ba- rios capitalinos a fin de defender s candidaturas de varios candida- s de dicho Partido.

TRES CANDIDATOS CENTRISTAS ACTIVOS

Los señores Dres Joaquín Marti- ez de Pinillo, Fernando Pruna y Blanco y Benigno Valdés Blanco, andidatos a Representantes los pri eros; y a Consejero el último por Centrismo, están desarrollando a extraordinaria actividad politi- Ayer realizaron una tourne por diversos términos de la provin- a, regresando altamente satisfechos

s damas de Arroyo Apolo con Antonio Pruneda Díaz

Previa convocatoria se reunieron numerosas damas del barrio de Arroyo Naranjo, con el objeto de de- constituído un Comité denomi- do Juventud Nacionalista Femi- na, del referido barrio, que se pro- realizar una intensa campaña el candidato a Representante mero 14, del P U N, Sr. Antonio Pruneda y Díaz.

Presidió el acto el señor Carlos G. Torres, quien después de dar lec- a la candidatura propuesta, y fué aprobada con grandes aplau- procedió a dar posesión a la di- tiva de damas electas, y que re- ó ser la siguiente: Presidenta, ancisca Margosa; Vices: Juan Pé- z, Manola Corrales, Margot de la ca, Isabel Martínez, Olga Estra- y Aida Pérez; Tesorera, Georgi- a González de la Peña; Secretaria Actas y Vice: Evangelina Sán- ez y Eva Avila y Sánchez; Secre- ia de Correspondencia y Vice: Jo- a G. de Torres y Nena Nieto de rres; Vocales: Rosa Sánchez, Ju- Pérez, Emilia León, Modesta Ca- za, Bienvenida Cabrera, Lila Avi- , Emma Avila, Margarita Mesa y ras distinguidas damas.

Hicieron uso de la palabra la residenta electa Francisca Margo- , para dar las gracias por la de- gnación de que había sido objeto; siguieron en el uso de la palabra continuación el señor Aurelio To- es, que habló en nombre de la ventud de la Acera del Louvre, y candidato señor Pruneda, que hizo resumen de manera elocuente ndo muy ovacionado.

OBREROS DEL TRANSPORTE EL CANDIDATO A REPRESENTANTE MIGUEL ANGEL ALVAREZ RUBIELLA

Hemos tenido el gusto de ser visitados por el señor Miguel Angel Alvarez Rubiella, candidato a Representante con el número 3, por la Conjunción Centrista Nacional.

Es el señor Rubiella un obrero del transporte; ha laborado durante diez años de su vida como chauffeur y hoy, como merecido y justo homenaje, sus compañeros le han designado «Candidato de los Obreros del Transporte» y laboran por su triunfo con verdaderos entusiasmo, que sólo engendran la franca camaradería de los que juntos en el duro bregar por la existencia, han padecido las reveses del destino.

No dudamos que el triunfo de Miguel Angel Alvarez Rubiella le lleve a ocupar un escaño en la Cámara, tanto por sus méritos personales, como por la propaganda que todos sus simpatizadores han organizado.

El próximo día 12, en el teatro «Maravillas», será homenajeado Alvarez Rubiella por sus compañeros, a las 8 y 30 de la noche, con el propósito, según se nos ha dicho, de darle a conocer para evitar que otros candidatos quieran aprovechar el sufragio obrero en su beneficio, afectando al candidato que ellos desean llevar a la victoria.

Nos dijo el señor Alvarez Rubiella en su visita, que se encuentra satisfecho de sus laboriosos amigos, los cuales no desmayan en su campaña y que nunca olvidará a los que en esta hora impulsan su candidatura.

HOMENAJE POPULAR AL DR CARLOS M. PALMA EN GUINE

La Villa del Mayabeque ha recibido al doctor Carlos M. Palma abogado del pueblo, con una fiest grandiosa, que ha superado a la anteriores en la Provincia. Güine ha rendido cálido tributo de simpatías al batallador criminalista, cu ya elección está garantizada a juzgar por los entusiasmos populare que despierta en la masa neutra est simpática aspiración. Desde hor temprana las calles estaban engalanadas, un Sexteto recorrió los s tios principales, y al llegar el docto Palma, una multitud enorme le ova cionó y le acompañó a pie hasta l residencia de la señora Vicenta Gon zález, levantándose la tribuna en l calle, agolpándose junto a aquél más de mil electores. Más de qui nientas mujeres que constituyen su Comité le dieron esplendor a la me morable fiesta. En el meeting se encontraba la señora Rafaela Seijas, madre de Dolores González, la homicida que defendió su vida y honra. La señorita Herminia González señaló los turnos tribunicios. Antes de comenzar el torneo oratorio se presentó un vecino de la localidad, Carlos Pasos, a quien pedían pena de muerte, y que el doctor Palma defendió gratuitamente, y pidió ayuda para su defensor. Hablaron entre otros, Federico Regalado, líder nacionalista; Julio R. Burnes, presidente del Barrio Sur del PUN; Calixto García Batista, Sub-Director de la Oficina del Partido UN.; Segundo Pérez; señora Hortensia Ramírez Benito Bustillo; Bernardo Rojo y el doctor Palma, que hizo el resumen. El homenajeado en su discurso expuso sus proyectos en beneficio del pueblo. Habló de la necesidad de una rebaja de pena para todos los presos; de la amnistía política de su Proyecto de Código Penal; de la construcción de casas baratas para pobres; sobre la protección del campesino; abogando por el aumento de sueldo a los empleados públicos y en particular a los del Poder Judicial; creación de Tribunales de Menores; Leyes que regulen el juego Ley Agraria; Indulto de todos los reclusos que hayan tenido en su favor atenuante pasionales o voto particulares absolutorios y supresión de la reincidencia. La fiesta a Palma en Güines, ha sido la reafirmación de su triunfo provincial y y nadie duda de su victoria que ha de ser rotunda.

LA JUVENTUD DEL PRIMER VOTO

Hemos recibido una carta firmada por el señor Angel Arroyo en la que se dirige a la juventud de la Habana perteneciente a todos los Partidos políticos y la que no pertenece a ninguno, solicitando su asistencia a la asamblea que se celebrará el 17 de diciembre a las nueve de la noche en Cienfuegos entre Corrales y Gloria, a fin de constituir el Comité de Jóvenes del Primer Voto de la Habana.

ANOCHE SE CELEBRO UNA FIESTA CONJUNTISTA EN HONOR A FERNANDEZ ARRONDO EN EL BARRIO DE A. APOLO

Anoche, en Milagros y 10 de Octubre, Víbora se celebró una fiesta conjuntista en honor de Ernesto Fernández Arrondo, candidato a Representante con el número 2 por el CND.

Fué un acto de gran lucimiento, en el que usaron de la palabra distinguidos oradores entre ellos el señor Manuel Torrens quien resaltó los méritos de nuestro compañero. El señor Fernández Arrondo, que se vió imposibilitado de asistir por encontrarse embargado en procesos políticos, fué debidamente excusado por uno de los oradores que así mismo delineó la personalidad del distinguido poeta y periodista güinense.

El éxito de esta fiesta se le debe al Comité Pro-Fernández Arrondo, que labora intensamente en ese importante barrio de Arroyo Apolo.

UNA FIESTA EN HONOR DEL DOCTOR LOPEZ BLANCO

El doctor Marino López Blanco candidato a Representante por el PUN, fué objeto en días pasados de un homenaje por parte de sus amigos y simpatizadores del barrio de Cayo Hueso, consistente en una fiesta política celebrada en la residencia del señor Juan del Camino.

Usaron de la palabra distintos oradores entre ellos el Sr. Anselmo Aponte; Longino G. Oliva; Esther Guerra Pegudo que lo hizo en nombre del candidato a Representante «Chicho» Morán; Eleno Oliva y otros. El resumen lo hizo el propio doctor López Blanco quien se produjo en forma elocuentísima.

MOVIMIENTO POLITICO

LA REUNION NACIONALISTA DE AYER EN EL GOBIERNO DE LA PROVINCIA SE CARACTERIZO POR LA DEFENSA DE LA INTEGRIDAD DE PARTIDOS, POR SU COHESION Y DISCIPLINA

Ayer, a las tres, conforme se anunciara en días anteriores se efectuó la reunión de los candidatos municipales y provinciales, así como los dirigentes del Partido U. Nacionalista de la provincia de la Habana, en el antiguo Palacio de Balboa, edificio que ocupa en la actualidad el Gobierno Provincial.

Presidió el acto el señor José Ambrosio Casabuena, quien tenía a su derecha al Presidente del PUN, señor Justo Luis del Pozo, y a su izquierda, al coronel Baizán, y al mismo asistieron casi todos los candidatos y jefes del Partido que fueron citados.

El doctor Casabuena.

Abrió la sesión el doctor Casabuena, quien no obstante su afonía y una tos pertinaz que le interrumpía a cada momento, pronunció una bella alocución, comenzando por exponer el actual estado de cosas dentro del Nacionalismo, enfocando el ambiente nacional y encauzando paso a paso la atención de los presentes hacia el objeto de la asamblea. Manifestó que se había encontrado desorientado a virtud del fallo del Tribunal Superior Electoral, pero que este estado de confusionismo fué breve, al considerar que el Partido Unión Nacionalista, a quien el estilo pujante y vigoroso, debía de afrontar las responsabilidades del momento actual «ya que predomina en sus filas el deseo de que la normalidad se restablezca, para evitar la apariencia, ante la opinión pública, de que pretende perpetuarse en el poder». Después, refiriéndose al informe de Mr. Dodds, el doctor Casabuena dijo: «Aceptaremos, porque tenemos esa obligación, la decisión del Gobierno con vistas al informe del experto Mr. Dodds, y si ésta fuera favorable o adversa al nacionalismo, nosotros iremos a las urnas en los próximos comicios, porque regularmente quienes en Cuba se han retraído han sido los que sólo cuentan con la minoría, pero un partido mayoritario como el Nacionalista, no debe ni puede hacerlo. Se convocado a esta reunión—continuó el doctor Casabuena—tres días antes de conocerse la opinión de Mr. Dodds sobre nuestro problema y nos hemos reunido aun cuando no es probable que la conozca ni el Gobierno, lo cual prueba palpablemente nuestras intenciones de continuar en la lucha, sea cual fuere el giro que se le quiera dar al problema».

Hablando más tarde de los compromisos nacionalistas con la coalición, dice el doctor Casabuena: «El Partido Unión Nacionalista cumple con Acción Republicana y con el Partido Liberal, llevando los candidatos que hayan sido postulados por la coalición, pero únicamente éstos, pues en los lugares donde la unificación de los Partidos no se haya producido y, donde cada uno lleve sus candidatos, no se puede en manera alguna calificar de agresión del Nacionalismo el que éste defienda los suyos, pues cada candidato y cada elector del PUN debe ser en todo momento un paladín del Partido, ya que es necesario, a toda costa, mantener su integridad». También dijo el doctor Casabuena: «La coalición es una medida patriótica y una forma electoral para llevar al Gobierno un Partido mayoritario; no se trata de que ningún Partido sea absorbido por otro, porque vamos a la lucha con los Liberales y los Republicanos coaligados, pero no revueltos. Fuí nacionalista, soy nacionalista y seguiré siendo nacionalista. En los casos de la coalición, defenderé a los tres Partidos, pero en lo referente al Nacionalismo, defenderé a los nacionalistas, como un hermano defienda a su hermano, como un padre defiende a su hijo, como un jefe defiende a sus subordinados».

Terminó el doctor Casabuena desenvolviendo brillantemene su discurso en los mismos términos, explicando que «todos los candidatos del PUN le parecen dignos y que por eso él no tiene preferencias personales de ninguna clase. Que un candidato como Miguel Mariano Gómez, es una promesa para el país, por su historia crisolada y su resistencia a contubernios durante el gobierno tiránico de Machado. Yo me atrevo a asegurar que el Gobierno está animado del mejor deseo de celebrar las elecciones en la primera quincena de enero con el objeto de no interrumpir las labores de la zafra y no demorar ni un día más los comicios».

Pérez Reyes.

El señor Pérez Reyes, candidato a Representante por el PUN, hizo uso de la palabra a continuación, diciendo, entre otras cosas, «que los hombres del Nacionalismo no se encontraban satisfechos de la coalición, porque los demás Partidos de la misma no les correspondían justicieramente. Estamos en la disposición de cooperar—siguió diciendo Pérez Reyes, únicamente si con nosotros se coopera cordialmente y cuando por salvar el decoro del Nacionalismo tengan sus Jefes que hablar alto, no olviden la confianza que entre su filas han sabido ganarse y tengan la seguridad de que el nacionalismo responderá y que detrás de ustedes hay un Partido que supera a los demás que integran la coalición».

El señor Oscar Sánchez, candidato alcaldicio de Güira de Melena, siguió en turno al señor Pérez Reyes, diciendo que «efectivamente, entre las filas del PUN existe un estado de desconfianza que es necesario eliminar. El mayor enemigo de la coalición en mi término, dijo también el señor Sánchez, no lo es, a mi juicio, el CND, sino nuestros propios aliados. Lo menos que se debe de exigir de los jefes de Acción Republicana, ya que graciosamente les cedimos la postulación a la presidencia, es que no permitan atropellos con los afiliados nacionalistas».

Dr. Maribona.

Habló después Humberto Rodríguez Maribona, de San Antonio de los Baños, quien entre otras cosas, dijo que «los principales enemigos del nacionalismo en su localidad, no eran ni AR ni el CND, sino los propios nacionalistas y a continuación hizo historia de ciertos hechos que probaban sus palabras.

Dr. Banderas.

El doctor Banderas, candidato a Representante, habla después y entre otras cosas propone la creación de comisiones de Propaganda, Organización y recursos, lo cual acepta el doctor Casabuena, explicando que ningún candidato será comisionado.

Dr. García Mendoza.

Habló más tarde Armando García Mendoza, de Güines, el cual dijo que no era oportuno entretenerse en problemas mínimos, «que no deben los nacionalistas apoyar a ningún candidato de otro Partido, por muy aliado que éste sea, puesto que es preciso hacer del nacionalismo el Partido político más grande». Fué un discurso exaltado el del joven Mendoza, que terminó con elogios a Miguel Mariano Gómez, al coronel Baizán y al doctor Casabuena.

Pérez y Pedroso.

Después habló Leocadio Pérez, ex jefe conservador de la Salud y actualmente candidato por el PUN a la Alcaldía de dicho término. Le siguió Antonio Pedroso, de Marianao, el cual expuso que «los dirigentes de los otros Partidos de la coalición habían tratado de abredir a los nacionalistas de su término».

Las quejas, por escrito.

El doctor José Ambrioso Casabuena dijo a los reunidos que las quejas referentes a los problemas internos de los términos municipales le fueran comunicadas por escrito a su oficina y que las cartas serían contestadas dentro de las cuarenta y ocho horas después de su recepción, a fin de estar en contacto perenne con todas las dificultades que surjan.

Terminados todos los asuntos de que constaba la orden del día, usó de la palabra el activo presidente del PUN, señor Justo Luis del Pozo, que en un vibrante discurso hizo el resumen del acto. Entre las frases más salientes de la peroración del jefe nacionalista pudimos anotar, cuando, refiriéndose a la coalición, expresó que «cualesquiera que sean los pactos o fusiones que se hagan en el futuro, el Partido Unión Nacionalista no cederá jamás su nombre, porque éste era la mayor gloria de sus afiliados. La bandera que llevamos por enseña—continuó diciendo el máximo líder del PUN—es la única que con timbres de gloria asistirá a las próximas elecciones».

El discurso de Justo Luis del Pozo, francamente nacionalista, era interrumpido a cada momento por los aplausos de los concurrentes a la reunión, pues el dinámico jefe del PUN se produjo en esa forma que le ha valido la confianza de sus correligionarios: en defensor de la integridad del Partido.

Uno de los párrafos del discurso de Justo Luis del Pozo que más conmovió a la asamblea fué cuando, señalando al coronel Baizán, dijo: Ayudemos la coalición, porque con ella ayudamos a este hombre que merece el consensus de la opinión pública, y si así no fuera, «maldito el pueblo que no sabe agradecer los sacrificios de este viejo mambí». Estas últimas frases del copitán de la nave nacionalista fueron ahogadas por una unánime y entusiasta ovación.

ABOGAN LOS CENTRISTAS POR LA ABOLICION DE LOS IMPUESTOS AL TRABAJO

La omisión de Propaganda del Partido Centrista, que propulsa Carlos Manuel de Céspedes, nos remite la siguiente síntesis del artículo diecisiete del programa de dicho Partido:

«La Conjunción Centrista Nacional, propugnará todos los avances, reformas y reivindicaciones compatibles con la seguridad del Estado, que quepan dentro del marco de nuestras actividades, solo limitada por las posibilidades financieras y las realidades económicas y geográficas de la nación, a medida que los tiempos proclamen su necesidad en cualquier orden que sea, sin destruir nuestra unidad nacional, ni la iniciativa individual, y sin reflejar los nexos sociales, desecar las fuentes del bienestar económico del país, ni abandonar las conquistas de la revolución libertadora».

«Abogará el Centrismo por la inteligente revisión de nuestro sistema tributario para la más justa y equitativa distribución de los impuestos, eliminando o disminuyendo aquellos tributos de consumo sobre artículos alimenticios de primera necesidad y la abolición total de aquellos impuestos que gravan de cualquier forma al trabajo». «Propulsará la formación del catastro nacional y defenderá los derechos de los trabajadores intelectuales, empleados del comercio, de las industrias y de los bancos, y mantendrá el DERECHO DE PROPIEDAD que es base de la sociedad y la familia».

UNION CIUDADANA ACLARA

Hemos recibido una nota que a manera de aclaración se nos envía en la que se asegura que es incierto como se publicó ayer que el único candidato de los empleados de Omnibus era el señor Miguel Angel Alvarez.

En otro lugar de la referida nota se dice, que el Partido Unión Ciudadana desmiente esa noticia, porque dentro de su boleta aparece postulado con el número 12, el señor Gregorio Uzaga, que trabaja actualmente en la ruta 16 y hace trece años que presta sus servicios en esa industria, y agregan que es el único candidato oficial de los empleados de ómnibus.

EL COMITE EJECUTIVO DEL PARTIDO LIBERAL CONVOCA A LOS CANDIDATOS Y A LOS JEFES DE ESTA PROVINCIA

El Ejecutivo Municipal del Partido Liberal, cita a todos los candidatos a Concejales, Presidentes y Secretarios de los Comités Ejecutivos de Barrios, así como a la Sargentería de esta Municipalidad, para un acto que se ha de celebrar en San José esquina a Industria, a las tres p.m. del próximo lunes día 9.

A dicho acto concurrirán, entre otras personalidades, los doctores Miguel Mariano Gómez Arias y Antonio Beruff Mendieta, así como el coronel Celestino Baizán.

Han de tratarse problemas de vital importancia para la Coalición Habanera y la Oficina Liberal se verá prestigiada ese día por todos los elementos de relieve con que cuentan los partidos coaligados, especialmente el Partido Liberal, a quien se dirige esta citación.

El Dr. Guillermo Tapia nos ha rogado, por tal motivo, su deseo de que los citados, así como las personas que hayan de concurrir a la reunión, sean puntuales, ya que el interés de la Asamblea hará seguramente que esta sea extensa.

M.E.C.D. 2016

BROMAS Y VERAS

Por Joaquín ARISTIGUETA

EL «Centro de Estudios Históricos y Literarios», filial del de Madrid, ya es una realidad tan bella, que parece una fantasía. Porque la realidad comienza donde la fantasía se inicia. Nada ha creado el ser humano que no fuera, antes de hecho, ensoñación; y nada perdura que no naciera sobre las firmes bases de un ensueño.

Esta carta que hoy publico (después de mi preparación de fuego de bala rasa contra la indiferencia española) es toda la obra ya hecha. «Una Cubana Cien por Cien» la pone el primer sillar y a los demás nos toca poner el resto.

El «Centro de Estudios Históricos y Literarios» es, para los españoles y para Cuba, más necesario que el Tratado de Reciprocidad (que es vital) y que la reglamentación de la leche (que es mortal). Los españoles de dinero (cosa inútil y despreciable si no sirve para defenderles la vida) los Centros Regionales, el Estado Español (me comprometo a mover la Embajada, aunque no lo necesita para estos menesteres) y los Centros Regionales, tienen la obligación de asistir a ese proyecto y lo asistirán, porque me consta que todos los españoles jóvenes (que para ellos es la obra) piensan como yo.

Y ya diremos por qué el «Centro de Estudios Históricos y Literarios» es tan necesario y el mejor de los negocios (otro tratado permanente) hispanocubano. Ahora, soñemos un poco este sueño tan constructivo de «Una Cubana Cien por Cien» que me dice:

«Habana, Diciembre 1o. de 1935.
«Señor Joaquín Aristigueta.
«Habana.

«Y si no le digo querido don Joaquín, ¿cómo le digo? Si pongo señor Joaquín parece usted un portero, si digo caballero Joaquín la portera soy yo, si le encabezo querido Aristigueta resulta excesivamente confianzudo. ¿Qué pongo? Aquí el don viene a salvar la situación, y resulta que me amenaza usted con llamarme Su Mercé, como a mi bisabuela. Por cierto que me acuerdo de un cuento de cuando el cólera en la Habana. Una traspasada mía, no sé si hermana de mi bisabuela o de mi tatarabuela, se murió de cólera siendo una niña. La tendieron en un catafalco alto, lleno de flores y de cintas. La rodearon de luces y los familiares, desolados, se pusieron a velarla. Era una niña muy linda. Cuando menos se lo esperaban resucitó la muertecita y dijo con su vocecita clara: «La bendición Taití, la bendición Taitá». Si usted quiere yo le digo Taití, y usted me dice Taitá.

«Después de todo, no será nada impropio. Pregúntele a Villaverde si no es verdad que los espíritus pertenecen a grupos familiares, que constituyen la verdadera familia espiritual. Y usted y yo tenemos mucho de familia espiritual. Más de lo que usted se cree. Y en eso del humorismo podemos darnos la mano. No hay nada que yo aprecie más que el verdadero, genuino «humour». Y usted, y yo también, lo tiene a manos llenas. Y, como además resulta que nosotros dos tenemos nuestra niña resucitada, que será la cultura hispánica en Cuba, pues no tiene nada de particular que nos llamemos Taití y Taitá.

«Pues, mi querido Taití: como todas las cosas en la vida están concatenadas resulta que haciendo productos de belleza se me ha corrido la mano a hacer licor de café. Y como hace tanto frío parece que, preocupada con la belleza intestinal, he ingerido un poco de esta materia y se me ha subido a la cresta. Y todo ello hace que pierda yo un poco de mi habitual reserva y le deje ver a usted, y a mis múltiples lectores, un resquicio de esa potencialidad humorística que me caracteriza en la intimidad. Además, hace una mañana preciosa, el cielo está azul y el mar está azul, y hay frío y el aire está sutil y da gusto vivir en esta bendita isla que baña el golfo de México y mecen los vientos alisios. Y tiene tres mil quinientos kilómetros de costas! Y, además, ya veo nuestro Centro de Estudios Históricos y Literarios y nuestra Residencia de Señoritas alzándose en la mañana clara. Porque usted se tira la gran plancha si no lo logramos. Yo sé que mañana publicará usted un formidable artículo hablando de mi idea, haciéndola suya y comprometiéndose a realizarla.

«Le voy a decir en dos palabras lo que sueño del Centro de Estudios Históricos y Literarios: Una casona vieja, colonial. Un portero modesto, decente y bigotudo. Una portera parlachina, una gorda y buena persona. Se entra en un patio, e inmediatamente el ambiente de fraternidad y paz que despiden los muros nos rodea. A derecha e izquierda, grandes salas de estudios. Mesitas individuales; tarima con mesa para el catedrático, pizarrón, ventanal, mapa de Cuba, de España, de cada nación de Hispano América. Al fondo, vasta sala de lecturas con estantería sencilla, de caoba, podemos dejar, si usted quiere, que Rengües nos reproduzca ahí la cara de los amantes de Teruel. O de Mio Cid, o de Ximena, etc. Mesas sencillas, sillas rectas y pulidas, sillones de cuero que regalarán, seguramente, la Embajada de España y los Centros Regionales. Una estatua de Cristóbal Colón, algún retratillo de Isabel y Fernando, un Martí de Sicre, regalo del escultor, alguna reproducción de Goya, Velázquez, el Greco, vistas de España, de lugares bellos de la América nuestra, etc. Ambiente, Taití, ambiente.

«En los altos, subiendo por una amplia escalera de piedra, sala de conferencias. Vasta sala de conferencias, con gruesa alfombra, tribuna severa y elegante, cuadros sobrios en las paredes, sillas cómodas, en fin una verdadera sala de conferencias, que no tendremos inconveniente en prestar a todas las sociedades culturales que nos la pidan.

«Estudiaremos en el Centro todas las historias del mundo. Dando la preferencia, naturalmente, a la historia de España: europea y americana. Historia de los Estados Unidos. De todas las naciones de América e Inglaterra, ya que Cuba republicana no debe olvidar que Inglaterra le mejoró su comercio y por lo tanto sus condiciones económicas, en la ocupación. Historia de Francia, ya que por fuerza nos hemos de topar con el Pacto de Familia, y éste nos llevará de la mano a interesarnos por la Historia de Francia. Le agregaremos el apéndice a nuestro Centro de Estudios Históricos «y Literarios», porque yo tengo interés especialísimo en las biografías y el dar a conocer, divulgar, los clásicos españoles en ese campo es necesario que el Centro se llame de Estudios Históricos y **Literarios**.

«Y yo, quiero, Taití, que nuestro Centro nazca a cubierto de esas contingencias que en nuestro ambiente matan tantas bellas iniciativas. Yo quiero que nazca rico, protegido, cuidado. Quiero que tenga arraigo espiritual en los cubanos y en el gobierno cubano y el español, los intelectuales cu- ta colonia española. (Quiero Presidente lleno de ...os somos us- «board ...ted y yo, Taití y Taitá. Un ...of directors», una junta de patronos, para hablar en castellano, ya demostré que sé inglés, llenos de genuino interés y desinterés. Y una mina de contribuyentes hasta de a cinco centavos mensuales. Yo creo que usted y yo vamos a tener que hablar. Nuestro proyecto es tan basto, tan hermoso, tan grandioso, que necesitamos sostener largas conversaciones para planearlo todo y luego someter nuestros planes a las personas aludidas.

«Escriba un artículo completando mi carta de hoy, y publique mi carta. Con el frío que hacía esta mañana y me levanté a las seis y salí cuatro veces a la terraza a ver si ya habían tirado la MARINA. Por cierto que ayer el repartidor de «Avence» me rompió un cristal en la ventana. Y me dijo que me lo iba a pagar y yo le dije generosamente: «No se moleste, no faltaba más que yo le fuera a cobrar un cristal roto a un honrado trabajador que realiza su trabajo con tanto entusiasmo. Además, la casa no es mía.

«A ver, hoy es domingo 1o. mañana 2 recibe usted esta, la publica el 3 con el artículo suyo, el 4 lo llamo por teléfono y el 5 nos reunimos para trazar los planes del proyecto. Y dentro de tres meses, a lo sumo, inauguramos solemnemente el Centro de Estudios Históricos y Literarios, filial en la Habana del Centro de Estudios Históricos de Madrid. Suena admirablemente.

«Su afectísima Taitá.

Una Cubana Cien por Cien».

LA MEDICI... INDIOS

Por el Dr. Ar...

El DIARIO ha dado cuenta de la sesión extraordinaria celebrada por la Academia de Ciencias Médicas de esta ciudad, el 3 del actual, en conmemoración del Día de la Medicina Americana. En esa fiesta intelectual que fué digna del prestigio que goza la docta corporación, pronunciaron sus discursos el Dr. Sergio García Marruz, «En torno a Finlay» el doctor Alberto Incián, «Sobre «El enaltecimiento de la Medicina a través de los Congresos Médicos Pan-Americanos» y el Dr. Arístides Mestre, que trató de «La Medicina de los indios de Cuba». Los oradores, por la forma y el fondo de sus trabajos, respondieron satisfactoriamente al encargo que les había hecho la Academia, recibiendo del público, numeroso y selecto que ocupaba el salón de actos, los merecidos aplausos.

extrato del trabajo del Dr. Mestre

Hoy publicamos a continuación, un Profesor titular de Antropología y que explica en la Universidad el curso de Antropología de América.

Al celebrar esta Academia de Ciencias, decía el Dr. Mestre, una vez más el día consagrado a la Medicina Americana y que corresponde a la fecha del nacimiento en 1833 del Dr. Carlos J. Finlay, parece oportuno tratar de la Medicina de los indios de Cuba En esta noche, llenos de profunda satisfacción evocamos la memoria gloriosa de un sabio compatriota, cuyo nombre inmortal, es pronunciado con amor y respeto, con agradecimiento sin límites, por el ámbito ar... churoso de las Américas.

Examinó seguidamente, el problema de los grados de cultura en los pueblos y los caracteres que han servido para distinguirlos, según los etnólogos. Cuando el descubrimiento y la conquista los amerindios no presentaban el mismo grado de civilización, floreciendo la cultura de los aztecas, de los maya-quichés, de los incas; pero la de los aborígenes de las Antillas fué inferior, y aún dentro del radio que ocupan las Indias Occidentales no se manifestaron de igual manera. Lo que se sabe de nuestro antiguo respecto de los aborígenes cubanos se debe a la relación de los historiadores: Las Casas, Oviedo, Román Pane, López de Gómara, etc. cuyas narraciones presentan algunos datos contradictorios. Las investigaciones arqueológicas y el estudio antropológico de los restos óseos humanos encontrados en las sepulturas indias descubiertas en Cuba, exploraciones que fueron iniciadas por Rodríguez Ferrer en 1847 y que han ilustrado el conocimiento de la vida y costumbres de los mencionados aborígenes.

El Dr. Mestre se refirió a los trabajos publicados sobre la medicina de nuestros indios, los que tienen por base los datos suministrados por las publicaciones de los historiadores; esos indios son los siboneyes y los tainos, confundidos antes por desconocimiento de sus caracteres culturales. Al tratar del tema, considera en primer término las sustancias empleadas por aquellos para curar las enfermedades; después se ocupa de las diversas enfermedades por ellos conocidas, de la utilización del agua en diferentes casos, de sus múltiples prácticas de higiene, de las operaciones que realizaban, de lo que cuentan los cronistas sobre los partos, género de alimentos, etc. Todos estos interesantes particulares fueron examinados en el estudio aludido.

Las relaciones entre la práctica médica y las ideas religiosas de los aborígenes cubanos fueron objeto de preferente atención por el doctor Mestre. Los sacerdotes de los tainos se llamaban **behiques**, y los que practicaban la medicina **bohitos**. Las narraciones del Hermano Ramón Pane respecto de la visita de los médicos a sus enfermos contienen hechos muy curiosos relativos a las ceremonias que efectuaban y que estabana estrechamente ligadas a las ideas animistas de los tainos. Los indios exijían responsabilidad a los médicos, castigándoloes cuando se equivocaban y ocasionaban la muerte del enfermo pero no así al sacerdote, el **behique**

Aumenta la esfera de acción del hule sintético

NUEVA YORK, (SIPA).—Cuando hace unos cuantos años, se anunció que el hule sintético era ya una realidad, ... con escep... proezas de laboratorio, el hule, o caucho, sintético, ha pasado de la categoría de una mera curiosidad

BURLA BURLANDO

LOS PEDIGUEÑOS

PARA hacerse una idea aproximada del estado económico o del grado de dignidid de un país no hay más que enterarse el número de pedigüenos. Hay épocas en que ... busquen otros medios más dignos de vivir y más en consonancia con la dignidad y el buen nombre de la República.

Finalmente, sentiría que se tomara ... en el sentido de ...

La resurrección de los ...

COMPLETAMENTE olvidados de ... de que Nietsche fué un internacionalista que se rió de la cultura alemana y enalteció la francesa, la Alemania nazi rindió en los últimos días de noviembre solemne homenaje a la memoria del gran filósofo. Eran los funerales de la hermana de Nietsche, muerta a los ochenta y nueve años, la que lo cuidó en sus años finales de locura. Alemania no había tributado un homenaje a Nietsche desde su muerte ocurrida hace treinta y cinco años.

En «Mein Kempf» el libro de Hitler y sobre todo en «El Mito del Siglo XX» de Rosemberg, se encuentran las mismas características de la filosofía nietscheana ... autor de «Así Habló Zar... nazis creen en el superh... precian el pacifismo y la ... cia, rinden culto a la g... baten las ideas cristianas ... y humildad. Por esos m... se rendía tributo en Br... practicante de la teoría ... Presidió el General Str... Obispo Freidemann rezó ... sos. Eran los funerales ... to August Sahlbusch, uno ... teranos de la Fehma, la ... orden secreta más conoc... nombre de «El Ejército ... Tenía su propio tribunal ... y sus ejecutores; Salhbus...

héroes y precursores. La Orden de ... e hace doce años les llevó a la de... o lo hizo fracasar en Munich, dice ... dado del Reichwerh Negro.

...contrabando ...heroicas

...especto a las drogas heóicas, depo... tadas en los almacenes del Gobier... o. En pocas palabras, esa informa... ón es solo un canard fabricado en ...s laboratorios del odio político pa... a desacreditar el actual gbierno de ...onduras, que preside el general Ca... as A., ciudadano cuya rectitud y ...onradez son proberviales entre los ...ondureños que lo han llevado a la ...ás alta magistratura de la Repú... ica.

En efecto, para dar un mentís ro... ndo a esa burda información, cabe ...ecir:

1.—El asesinato del Director del ...ospital General, doctor Francisco ...ánchez Urbina, fué ejecutado por ...a cuadrilla de bandoleros que me... deaba en los alrededores de esta ...pital. ¿Móvil?, el robo, según los ...stimonios de la Prensa. Sus auto... s creyeron qne la víctima poseía ...randes bienes de fortuna. El cri... en fué cometido a quince kilóme... ros de la capital de la carretera in... eroceánica, ramal del Pacífico. Los ...asesinos del doctor Sánchez Urbina ...están en presidio.

2.—El referido médico, en su ca... rácter de director del Hospital del Gobierno, no tenía atribuciones para autorizar ni la entrada ni la salida ...e drogas heróicas. Sus funciones ...o tenían relación con este asunto. Este detalle por sí solo destruye todo ...ontaco entre el contrabando y el ...sesinato del doctor Sánchez Urbi... a.

3.—El Gobierno de Honduras no ...s importador de drogas heróicas. Había bajo su vigilancia aproxima... amente 500 kilos de estas materias, ...s cuales fueron decomisadas hace ...lgunos años, y en agosto del ante... or fueron totalmente destruídas en ...resencia de altos funcionarios pú... licos y del notario que levantó el ...ta en que consta su destrucción, ...n el recinto del Presidio Nacional ...e esta Ciudad.

4.—El Gobierno de Honduras res... eta en todas sus partes la Conven... ón de Drogas heróicas de Ginebra ... cualesquiera otras que haya sus... rito y ha limitado, en la misma ...orma que todos los países signata... os de esa Convención, la introduc... ión de esos artículos, exclusivamen... e para uss médicos, mediante un ex... ricto control de los importadores y ...us pedidos.

La información ya citada no es ...tra cosa que una nueva calumnia ...ontra este país centro-americano, y ...s hora de que el mundo sepa que Honduras es un país organizado y ...respetuoso de sus compromisos in... ernacionales.

Por su extensión territorial, por sus grandes fronteras que la limitan con Guaetmalaü El Salvador, y, Nicaragua, es posible que se preste a la introducción de artículos prohibidos. En cualquier otro país de sus mismas condiciones geográficas puede ocurrir lo mismo. Pero ello no quiere decir, y sería absurdo afirmarlo, que con la complicidad o participación de su gobierno, sobre todo del gobierno actual, de orden, de paz y celoso del buen nombre de Honduras.

Antonio Ochoa Alcántara.
Tegucigalpa, 1935.

Selassié, que trataban de meterlo en un vagón.

Haile Selassié, con esa máxima paciencia que es su fuerza, convino en que el Conde se quedará el tiempo que le diera la gana. En esos días lo entrevistó un corresponsal en Addis Abeba.

—Ya lo ven ustedes—les dijo—es muy divertido. Soy el hombre mejor guardado de Etiopía. Una docena de soldados me cuidan y acompañan sin cesar.

Una gestión de amigos diplomáticos arregló que el Conde se aislara en la casa del yerno del Emperador, el ras Desta Demtú, que se encontraba en el frente. Allí quedó hasta que llegaron y partieron adelante él y sus cónsules, a los cuales siguió un tren especial con una escolta de 160 hombres armados con cañones y ametralladoras.

Momentos antes de partir hizo declaraciones a la prensa que indicaban que el calor se le estaba subiendo a la cabeza. «Mussolini conquistará a Etiopía. No hay nada que pueda oponerse a los designios de Il Duce, cualesquiera que ellos sean».

de ellos, condenaba sin ... que hacían traición a ... contribuyendo a la aplica... Tratado de Versalles. Pero ... de estas ceremonias de ... recién pasado fué mejor p... más cuidadosamente enca... la gloria del nazismo que ... ción a los mausoleos de ... la «Koenigliche platz» de ... de los dieciseis nazis que ... combatiendo con Hitler en ... sado golpe de Baviera de ...

Hitler asistió al entierro ... hermana de Nietsche, está... bién presente en Munich. ... te estuvo en verdad con el ... dijo. No permitió el éxito ... acción que aún cuando hu... sultado temporalmente, ha... do que fracasar en defin... sus errores fundamentales ... de la suficiente organiza... arrastre espiritual. Pudo h... dido a la Alemania en vez ... Actuamos con fuerza y v... la Providencia fué más ... nosotros».

Los restos de los diecis... ron traídos de toda Alem... borde de aquellas tumba... una guardia de «Camisas ... estuvo en atención mientra... roes eran depositados en ... leo de Munich. La vieja ... Baviera presenció ese día ... imponente ceremonia de su... sin que se viera flamear ... bandera real o imperial; ... iglesias y catedrales católic... taban la única bandera de ... Alemania, la de la Swastic... histórica Cruz de Hierro en ... cón secundario. El camino ... corrieron los complotados ... desde la Burgerbrau-Keller ... Feldherrnhalle donde los ... ron unos cuantos tiros de ... pas, se llama ahora «La V... fal» a lo largo de ella form... ra tropas nazis. Más de ... mil bávaros presenciaron ... dioso homenaje.

A lo largo de la march... doscientos cincuenta y un pil... una gran antorcha encendi... tremo. Cada uno rememora... doscientos cincuenta y un ... dos en los diez años de l... la conquista del poder. La ... fué encabezada por Julius ... cher, el enemigo personal d... dios. El estaba también a ... za del pelotón que con Hit... chó al golpe frustado de 19... ler avanzó entre los sobre... de aquel complot que ahor... tuyen una organización que ... ma la «Orden de la Sangr... cuatrocientos hombres y un... la hermana Pia, que tambi... ló. Las dieciseis urnas fu... vadas en armones de artill... ta los dos templos-mausol... se les depositó por los naz... da Alemania. Hitler desfil... ces estrechando la mano a ... de los deudos y cambiando ... palabras afectuosas. Des... urnas fueron colocadas en ... cófagos de piedra.

Adolfo Hitler avanzó en ... y pasó lista nombrando de ... los dieciseis héroes. Des... nombrar a cada pareja segu... ludo de clarín, y un nazi ... ba por ellos: «Presente». E... locó luego una corona de l... crisantemos sobre cada un... sarcófagos. Puso fin a la ... nia Adolfo Wagner, canta... poema heroico:

«La Alemania se ha ... otra vez, y desde aquí lo... soldados de Hitler velarán ... mente por ella. La última r... terminado. Los nacionales ... tas que fueron muertos el ... viembre de 1923 por los ... rojos y reaccionarios, han ... do en el Tercer Año del ... Reich, en el Año de la Lib... 1935. Montarán guardia e... la Plaza Real de Munich. ... ción... Izar las banderas».

CORTIN SINTET...

NUEVA YORK, (SIPA).—... sintético parece estar a punto ... una realidad. Tal es lo que se ... de del hecho reciente de habe... gado a producir en un lab... dos substancias químicas af... cortín, el cual no solamente ... cesario para el buen estado de ... sino que es esencial a la vida.

Hállase contenido ese hormo... parte exterior o corteza, de las ... dulas suprarrenales y se cree ... podérsele producir por medios ... ciales en cantidad suficiente, ... grará combatir con todo éxito ... titud de enfermedades consi... hoy como incurables. Tiempo ... que les es conocido a médicos ... micos el cortín; pero es a tal ... costoso el procedimiento de su ... ción de las glándulas suprarr... mismas, que resulta material... imposible su aprovechamiento ... escala.

De ahí la inmensa importanc... tienen los indicios actuales ... se aproxima el día en que la ... agregue una nueva partida a ... ber de numerosos e imponentes ... fos, produciendo en los labora... químicos un equivalente perfec... aquel humor vital.

M.E.C.D. 2016

9ª SECCION

TELEFONOS
Quejas M-7911
A. Clasificados .. M-7915

DIARIO DE LA MARINA

TELEFONOS
Dirección A-3277
Jefe Redacción . M-1287
Sección de Sports.. M-7912

9ª SECCION

AÑO CIII — EL PERIODICO MAS ANTIGUO DE CUBA — LA HABANA, SABADO, 7 DE DICIEMBRE DE 1935 — ACOGIDO A LA FRANQUICIA POSTAL — PAGINA TRECE

DIVAGACIONES DE UN ESPAÑOL

MARGARITA XIRGU

Por JOSE AIXALA

LEYENDO los diarios de Barcelona llegados últimamente, sobre el terreno apolítico, que teatro, una manifestación popular, extraordinaria, colosalmente grande. La ilustre traductora del dramaturgo inglés, noble y singular, talentosa en la escena catalana, doña Carmen Montuori fué la encargada de ofrecer el homenaje a la eminente actriz que, por breves días, ha de pasar en esta ciudad encantadora con rumbo a Méjico.

¿Un homenaje catalán y apolítico?

Muy cierto que sí!... ¡En apariencia! Porque se trataba de la representación de «Fuenteovejuna», de Lope de Vega, que no puede ser más catalano y del despido de Margarita, en su magníficamente expuesta e interpretada encarnación. «La Reina» es única en su clase.

Era en mí gran osadía invadir el terreno especulativo de la trágica producción del Fénix de los Ingenios. Autores cubanos que glorifican la generación intelectual, como el doctor Ichaso, de profunda investigación psicológica, el hegeliano don Francisco S. de Bustamante y Montoro, joven que honorífica la excelsitud de sus dos inolvidables apellidos, y el nieto de aquel don Miguel Figueroa, que también responden con su meritorio barroquismo, a tratado, a maravilla, del sentido trascendente de la personalidad del monstruo, en la producción teatral española.

Fué precisamente en este homenaje en honor de Lope de Vega en el cómputo de la capitalidad barcelonesa, que ha producido el desborde torrencial que puso de manifiesto esa fuerza colectiva, en la cual se aglomeran todos los agravios atomizados para convertirse en la razón de «Fuenteovejuna».

Las multitudes convierten en masa tremenda, por virtud de coincidencias psicológicas, todas las individuales quimeras del sentido popular. En el homenaje a Lope de Vega, en que se festejaba a la feliz intérprete del eje principal de esta obra, surgía otro sentimiento localista, personal, mezcla de gloria y de admiración, con ese despertar en pasado de Lope cuya fuerza dramática, el Fénix de los Ingenios, la hace surgir y fundir en un solo agravio, todos los agravios personales de Fuenteovejuna.

—¿Quién mató al Comendador?

—Fuenteovejuna, Señor.

—Y ¿quién es Fuenteovejuna?

—Todos a una.

Todos, o más bien **todas** las mujeres de la intelectualidad; todas las mujeres a una, convirtieron el homenaje a Lope de Vega en otro sentimiento de voluntades a su excelsa actriz. Ella había encarnado la personalidad de Medea en Mérida y las representaciones del teatro clásico, en el teatro de la naturaleza, con que impresionó al público catellano.

Qué tendrá que ver con eso la representación de «Fuenteovejuna?» La Xirgue se debe al Arte por entero de todo. Así como el periodista abdica de su voluntad, al ponerse a las órdenes de un director de periódico, así el artista teatral también es solidario del personaje que le encargan. Su arte es confundir su temperamento la cualidad, actitud y rigidez imitativa de la figura en el artista vivido en la escena. Luce su ingenio el periodista, sin participar, muchas veces, del trabajo mental sobre las cuartillas. Es la figura que imita la figura del Museo. Es el mérito dúctil del comediante expandiéndose, sirviendo de espejo, hacer vida al que fué, o confundiendo al público en una aparente realidad, tanto más talentosa cuanto más sea su inimitable ficción.

La Raquel Meller no quiso estrechar la mano de la Xirgu, porque no compartía las ideas de esta eminente actriz. Y cuáles son esas ideas? La actriz sólo tiene las de su carrera. Se debe a todos los públicos. Entra lo que a su mérito confían, ya en una obra del clásico griego o del gran rival teatro de Lope. Ni en «Juan José» se ha de sentir presidiaria, ni en el «Tenorio» influirá la Cruz de Calatrava para la vida externa de la escena.

—¡Pero si Azaña se refugió en su casa de Badalona! ¿No estrenó una obra del funesto Azaña?

He aquí el secreto a voces que interpretó Raquel en su desdichado momento. Había la consigna de algunos, para hacer el vacío a una mujer que no siendo casellana se imponía en la tragedia escénica, sirviendo atenta y amable cuantos reclamaron su eficacia. Por algo será que la Xirgu encarna las mujeres de las grandes leyendas o de las que alcanzaron en la historia esta supremacía que se incorporó en todos los teatros del mundo.

«La Corona», de Azaña, a la que Xirgu puso el reconocido talento de su genial interpretación, como pone a los demás autores, tuvo el privilegio de recordar al señor Azaña, autor, que en Badalona estaba el hogar de Margarita Xirgu. Y allí se metió de rondón, al saberse perseguido por cosas políticas. Habría de recordar las palabras de Nakens cuando el asesino Morral se introdujo en su casa.

Nakens estaba presente, la Xirgu se hallaba en Madrid, pero aun en el caso de estar en su casa, no le habría negado al autor, lo que el político demandase en su cualidad de perseguido. Ella estrenó «La Corona» de Azaña, como pudo hacerlo con «Marianela» de los Quintero o con «La ermita, la fuente y el río», la bellísima obra del eminente Eduardo Marquina, el hermano de don Rafael, ahora entre nosotros y a quien pido me dispense si invado asuntos teatrales españoles, ya que el autor, en la colección de «Nuestra gente», **Francesco Cambó** es un documentado y experto en estas materias que preside la diosa Talía.

Todo eso latía en las mujeres que acompañaron a la Xirgu a su casa. Todo eso era la «Fuenteovejuna» de unas cuantas miles de feminas. Se recordaban en su expansión homenajeadora aquellos gritos intempestivos de don Ramón del Valle Inclán, simplemente, porque le silbaron dos obras. ¿Y qué culpa tuvo la pobre Xirgu si el público no la aplaudió por no gustarle la obra del autor?

Cuando el teatro sufre la supremacía del cine, cuando más se necesita conservar los comediantes de primer orden en el teatro que ya no puede vivir sin la ayuda del Estado, como Francia sirve a la Opera y a la Comedia, es muy lamentable esa guerra sorda, injusta, despechada en que algunos intelectos mediocres ponían a contribución su resquemor, para hacer mangas y capirotes, de una estrella refulgente que brilla, por su propia genialidad, en el cielo hermosísimo de nuestra vida teatral.

Casi es de aplaudir la campaña de crítica porque las grandes figuras en todos los sectores de la intelectualidad se avivan y agigantan al contacto de la malsana propaganda. Quien pase inarvertido por la escena será una inevitable fatalidad, porque sin méritos no se despierta la despiadada insistencia.

LOS CEDISTAS ENTIENDEN QUE DEBE PLANTEARSE LA CRISIS INMEDIATAMENTE

INTERPELACION AL GOBIERNO SOBRE EL SEPARATISMO VASCO

Los radicales se defienden contra el escándalo Nombela

Este asunto y el problema de los presupuestos pondrán a prueba ahora al Gobierno

MADRID, diciembre 6. AP. Es probable que el gobierno del primer ministro Chapaprieta tenga que plantear la crisis en los primeros días de la semana próxima como resultado de la denuncia formulada por el ex funcionario de la Dirección de Marruecos y Colonias, señor Nombela, contra irregularidades en ese departamento.

Mientras el que era a la sazón presidente del consejo de ministros, señor Alejandro Lerroux, ha salido indemne de las manos de la comisión investigadora, no ocurre lo mismo al subsecretario Moreno Calvo, a quien los propios radicales hacen «responsable políticamente» de las irregularidades denunciadas.

Los radicales sostienen que no es posible hacer responsable a todo el partido de los actos realizados por uno solo de sus miembros.

En los círculos políticos se espera, por tanto, que la unidad del gabinete se ponga a prueba en estos días y que la crisis se avecina como resultado tanto de este asunto como de los presupuestos, que tienen la oposición de distintas facciones de la Cámara.

CALVO SOTELO INTERPELA AL GOBIERNO SOBRE EL SEPARATISMO VASCO

MADRID, diciembre 6. AP. En la sesión de hoy de la Cámara el ex ministro de la Dictadura, don José Calvo Sotelo, interpreló al gobierno acerca del separatismo vasco, interviniendo el jefe del gobierno y varios diputados nacionalistas.

Continuó el debate de proyecto de reforma de la ley de derechos reales.

Después del consejo de ministros de hoy el presidente recibió numerosas comisiones de viniculitores que le hablaron de la ley de desgravación de los vinos que comenzará a discutirse en el Parlamento.

Hubo en Barcelona un incendio abordo de un barco inglés

Se cree que a fines de mes será firmado el Tratado de comercio entre España y E. U.

BARCELONA, diciembre 6. AP. Un incendio, de origen desconocido, se produjo hoy en una de las escotillas del mercante inglés «Mahia», en momentos en que estaba descargando yute.

Se echaron a perder 700 balas con un valor de 100.000 pesetas.

El incendio fué dominado sin que el buque recibiera daños.

Cuando se produjo el fuego a bordo se habían descargado 16.000 balas de yute.

LOS TECNICOS ESTUDIAN EL TRATADO CON LOS ESTADOS UNIDOS

MADRID, diciembre 6. AP. El señor Calderón, diputado agrario, manifestó hoy que confía en que el tratado comercial entre los Estados Unidos y España que se encuentra en estudio y que probablemente será firmado a fines del presente mes, aumentará las relaciones comerciales entre los dos países.

Espérase que la comisión técnica española terminará el estudio dentro de quince días y que entonces se decidirá por el gobierno si acepta el convenio en la forma en que se negoció en Washington.

Juan Terreta Puges, agregado comercial español a la Embajada en Washington, diariamente comparece ante la comisión de técnicos.

Lea ¡ALERTA! al mediodía y el AVANCE por la tarde

Dice el señor Alejandro Lerroux que la minoría radical está en el caso de apoyar los planes de Chapaprieta

MADRID, diciembre 6. (SE.)—En una importante reunión mencionó la necesidad de aprobar la reforma de la ley electoral, para dar al presidente de la República, para el caso de tener que disolver las Cortes actuales, una base con la que formar el nuevo gobierno. Entonces los cinco jefes de partido empezaron a discutir sus respectivos puntos de vista acerca del sistema que recomiendan para las próximas elecciones. Se presentó el sistema de mayorías en las pequeñas circunscripciones electorales, que recomiendan los señores Lerroux y Melquiades Alvarez, así como el de combinación de sistema de mayorías y de representación proporcional, que defiende el señor Gil Robles.

Terminada la reunión, los señores Chapaprieta y GilRobles visitaron al señor Alcalá Zamroa en su residencia privada para informarle del resultado satisfactorio de la conferencia. Cuando se hallaban reunidos con el jefe del Estado, llegó el señor Martínez de Velasco, prolongándose entonces la reunión de los cuatro personajes casi dos horas.

Al concluir la visita, el señor Chapaprieta declaró a los periodistas que la conferencia con el presidente de la República era sólo una prolongación de la reunión de jefes de minorías y del gobierno en el ministerio de la Guerra.

CON EL PRESIDENTE

La conferencia entre los señores Alcalá Zamora, Chapaprieta, Gil Robles y Martínez de Velasco fué dedicada a examinar las posibilidades del plan de labores parlamentarias del Jefe del gobierno.

El señor Lerroux, dando cuenta de la reunión de los cinco jefes de minoría con el señor Chapaprieta, informó que antes de la conferencia el señor Chapaprieta hablóle preguntado si contaría con el apoyo del partido radical, respondiendo él afirmativamente. «Recordé, dijo el señor Lerroux, que yo le pedí que aceptara la cartera de Hacienda. Cuando había presentado en reuniones de Gabinete todos sus proyectos, no todos los ministros estuvieron de acuerdo con él, pero yo lo defendí siempre e hice míos sus proyectos. Esto es que yo, y conmigo el partido Radical, aceptamos la responsabilidad por la labor que desarrollaba el señor Chapaprieta. Queden rectificados quienes piensen que ahora voy a volverme contra él. De ninguna manera. Yo soy un hombre leal. Lo que pasaba era que el partido Radical, no yo, estaba disgustado porque Chapaprieta ignoró del nuevo gobierno. El primer día que Pérez Madrigal habló en la Cámara atacando al señor Chapaprieta, la minoría escuchó con satisfacción, no yo, porque yo he tenido experiencia que mis compañeros no han tenido. Convoqué a una reunión de la minoría en la cual hablé con ilimitada franqueza, declarando que los proyectos del señor Chapaprieta tenían que ser apoyados por nosotros porque yo había tenido que defenderlos cuando fuí jefe del gobierno. Retiré a Pérez Madrigal todo derecho a sentir que hablaba en representación de la minoría.»

Después el señor Lerroux declaró que en vista de que no había unanimidad de opinión en las minorías acerca de la reforma de la ley electoral, había propuesto la reunión de los líderes, y las minorías respectivas celebrarán reuniones para decidir cada una su actitud sobre el proyecto de reforma de la ley electoral que se presentó en las Cortes. Entre tanto, por deseo del señor Lerroux, la comisión que, presidida por el señor Alba, iba a reorganizar el Partido Radical, se ha decidido que no tendrá el anunciado objetivo purificador procediéndose a su disolución.

Ante cinco mil fascistas de toda España, Primo de Rivera expuso cuál será el motivo que cause la próxima lucha de la juventud

Cinco mil fascistas de todas las regiones de España, mil de ellos usando uniforme, escucharon a su jefe nacional José Antonio Primo de Rivera, hijo del Dictador, para exponer la causa de la juventud, en un cine madrileño. En la parte de atrás del salón había un inmenso paño negro con cortinas con los nombres de 21 fascistas muertos en batalla con sus enemigos políticos. Primo de Rivera profetizó que la próxima lucha de la juventud no será una lucha electoral para determinar el valor del ala derecha o el ala izquierda, sino sobre el peligro asiático que ha traído la revolución rusa.

«España debe regresar a una base material de existencia que levante el nivel humano y que traiga la rehabilitación económica del país. Los bancos deben ser nacionalizados, una drástica libertad agraria debe llevarse a cabo, y se debe regresar a la supremacía espiritual»—añadió.

Ante las clases económicas de Zaragoza el jefe del Gobierno, señor Chapaprieta, expone cuál ha sido su política al frente de la cartera de Hacienda y la beneficiosa labor efectuada

ZARAGOZA, diciembre 6. (SE.).—En su discurso pronunciado aquí, el Jefe del Gobierno, señor Chapaprieta, hizo la siguiente exposición de su política entre las corporaciones económicas:

«Discutida y combatida mi obra en estos momentos —dijo—, necesito saber si interpreto bien el pensamiento de la España que vosotros representais, para si fuera así sostenerle valientemente. Si acaso vosotros me dijerais que hubo error en la línea de conducta por mí trazada, rectificaré noblemente.

Yo sostuve desde los bancos de la oposición uno y otro día que la política presupuestaria y económica de España, era un gravísimo error. Se presentaban presupuestos desnivelados y de uno a otro año aumentaba el desnivel en centenares de millones de pesetas y veía al propio tiempo, cómo se aniquilaba la riqueza de España. Cada vez se contraían más los ingresos, y no era preciso ser un lince ni especialista en materias económicas, para apreciar que seguir aquel camino significaba la ruina del país. Así lo anuncié repetidamente en el Parlamento. Bien sabía yo que aquellas campañas me comprometían a mucho, y que si un día se me ofreciera regentear la Hacienda española no podría negarme. En efecto, llegó un día, en el mes de mayo de este año, en que me fué ofrecida la Cartera de Hacienda. Hube de aceptarla, como era mi deber, estableciendo condiciones, para decir cuál era la obra que yo habría de realizar y pedir carta blanca para actuar, al mismo tiempo que solicitaba el apoyo resuelto de las fuerzas políticas, ya que a mí, hombre independiente, me llamaban a regentear una cartera, cuyas dificultades estaban en la conciencia y en la mente de todos.

Ese pacto quedó establecido y públicamente sellado, porque me cuidé bien de que en la Prensa quedasen perfectamente reflejadas las condiciones en que yo accedía a ser Ministro de Hacienda.

Halagüeño resultado en seis meses

En seis meses escasos que regentee la Cartera de Hacienda, he puesto al servicio de ella y de mi país, el máximo esfuerzo.

He logrado reducir en ese período de tiempo en unos cien millones, aproximadamente los gastos que en el año anterior se hicieron en igual tiempo. Y, en resumen, a los seis meses de ser Ministro de Hacienda puedo ofrecer a mi país una ventaja de quinientos millones de pesetas en el presupuesto.

Pero mi obra no termina ahí. Yo, modesto, pero consciente de la gravedad de las circunstancias, me dediqué afanosamente todo este verano a la preparación de la obra económica.

Este programa supone la nivelación del presupuesto español. Supone, entre economías y nuevos ingresos, ganar la cifra tope máxima a que habían llegado el déficit en España: 800.000.000 de pesetas. Y no presenté el presupuesto totalmente nivelado, porque, rehusando siempre ser un simple recaudador, no queriendo de ninguna manera que la Hacienda pública fuera un simple fielato, donde el contribuyente deja su dinero, quise que en este mismo plan hubiera grandes cantidades para que quedaran pródigamente servidos intereses de tanta importancia nacional como, por ejemplo, las obras públicas.

Dos mil millones para Obras Públicas

A este efecto, de acuerdo con el Ministro de ese Departamento, se ha redactado un plan en virtud del cual podrán dedicarse a obras públicas, en un período de cinco años, cantidades que no bajarán de los dos mil millones de pesetas, con lo cual se conseguirá que en España no haya un solo pueblo sin comunicaciones.

Y estudiaremos un plan para aprovechar las pequeñas obras hidráulicas que tienen una inmediata aplicación, sin abandonar por ello los grandes planes, y lograremos que no quede una población de mediana ni pequeña importancia que no tenga un surtidor de agua, acabando así con la vergüenza nacional que supone que existan pueblos que carezcan del agua precisa para una regular higiene.

Pues bien, este plan necesitaba ser servido por el Ministro de Hacienda, y éste, renunciando al éxito de presentar un presupuesto con superávit, ha dicho a sus compañeros de Gobierno: «para cuanto necesiteis para cosas útiles, tendré dinero».

Lo he dicho muchas veces en la Cámara: «Pedidme millones, yo los buscaré y los encontraré; pero para cosas útiles; pero ni una peseta, para cosas inútiles».

Lo que no se puede hacer, lo que yo he rechazado, lo que estoy dispuesto a rechazar y rechazaré siempre es que el dinero del contribuyente se malgaste en crear organismos inútiles; en dar a don Fulano o a don Mengano tal o cual cosa, y en otorgar subvenciones absurdas. A eso me he opuesto y me opondré, y estad seguros de que mientras desempeñe yo este cargo, eso no ha de ocurrir, y no ocurrirá.

Fijaos que siempre os hablo de mi gestión como Ministro de Hacienda, porque a mí me interesa muy poco ser Presidente del Consejo; yo acepté la Presidencia en cumplimiento de un deber, bien contra mi voluntad; pero yo, ante todo y sobre todo, en el Gobierno soy el Ministro de Hacienda.

Serias dificultades en el Parlamento

Pero las cosas han avanzado, hemos llegado al actual período de Cortes, y por razones que yo no discierno bien, pero que parecen tener un sentido político, la obra del Ministro de Hacienda encuentra en el Parlamento serias dificultades.

He hallado en mi camino obstáculos, rencillas, pasiones, y aun cuando, lealmente he de decirlo, los jefes de las agrupaciones que forman el bloque gubernamental y que apoyaron mi obra y me incitaron a realizarla, siguen devotamente a mi lado, es lo cierto que observo en la Cámara cómo uno y otro día se ponen dificultades a mis proyectos.

En los pasillos se habla constantemente de los obstáculos que encuentra el Ministro de Hacienda, y de que éste no verá realizada su obra, afirmándose que llegará el fin de año sin que esa obra sea una realidad.

Parece, señores, que la obra del Ministro es una cosa vitanda, y así como antes se le incitaba a él para que la realizase, ahora, el afán es que esa labor no se pueda realizar o no prospere.

En este momento crítico, os pregunto: ¿Cuál es mi deber? ¿Me he opuesto, acaso, a un estudio sereno y de rectificación posible de mis proyectos? No. Decía yo a la Unión Económica de España, como había dicho en el Parlamento, como he dicho, también, en los periódicos, que no me opongo a que se examine mi obra, a que se estudie y se perfeccione; lo que no puedo consentir es que deliberadamente esa obra sea barrida en absoluto; que a pretexto de mejorarla, se la anule, porque entonces no se trata de mejorar un proyecto ni de introducir en él aquellas rectificaciones que lo hagan más útil o menos violento; lo que se quiere es, sencillamente, que la obra no se lleve a cabo.

Lo que no puedo aceptar es que por un interés político se rechace en bloque; a eso no me avengo.

También se dice por ahí que esa obra es, fundamentalmente, injusta, y que trato de perseguir a las clases que producen en España.

No está mal la táctica, porque con ello se procura separarme de vosotros, de las clases productoras. Y esto me conviene dejarlo bien claro: yo dije un día que era absolutamente indispensable, para el bien de España —y luego habré de estudiar brevísimamente este extremo— que todos hiciéramos un sacrificio.

Necesidad del sacrificio de todos

Era absolutamente preciso establecer la nivelación del presupuesto, porque a todo trance había que establecer un crédito en relación con nuestros signos monetarios, y una fijación de precios, que, como ha demostrado la experiencia, se desnivelan también. Era preciso acabar con esto y con la posibilidad de que llegara un día en que el Tesoro público, de una forma más o menos directa o expresa, tuviera que declararse en quiebra. Todo eso era preciso evitarlo, y no bastaba para ello la simple voluntad de un ministro, ni que yo, cogiendo el lápiz, lo señalara en el papel.

No hay economista en el mundo, ni entre los que han nacido ni los que puedan nacer, que logre introducir de una sola vez en el presupuesto español una economía de ochocientos millones.

He dicho siempre que no se podían pedir sacrificios al contribuyente sin dar antes el ejemplo de hacer economías, y que no se tiene autoridad sobre las clases humildes —en las cuales habían de recaer las economías que suponen la reducción de gratificaciones, horas extraordinarias, y todo lo que viene a ser el suplemento de la vida—; no se tiene autoridad repito, para hacer política de restricciones, sin pedir algo a aquellas otras clases que puedan aceptar mejor el sacrificio.

Esta es mi política, expuesta con toda lealtad.

He encontrado una injusticia, que afectaba al contribuyente, y que me propuse hacer desaparecer, y así he hecho varias declaraciones, lo mismo en Timbre que en Utilidades o en otras Contribuciones, pues he inspirado mi obra, más que en el afán recaudatorio, en un espíritu de justicia.

El momento puede ser difícil para los planes de Hacienda. Yo estoy resuelto a sostenerlos en el Parlamento. ¿Triunfarán? No lo se. Mucho espero del patriotismo de las Cortes, y así confío en que, sobreponiéndose a pequeñas y no muy apreciables maniobras, sea aprobada la esencia del programa presentado por mí a la suprema consideración del Parlamento.

Quiere el fallo de la opinión pública

Pero si no lo fuera, si el Ministro de Hacienda resultara derrotado, yo abandonaría mi puesto, porque constitucionalmente no puedo ni debo hacer otra cosa; pero al llegar a ese instante, con la amargura de que no pueda prevalecer una obra desarrollada con tanto cariño y con tanto patriotismo, se me presentará este gravísimo problema: ¿Debo resignarme, debo acudir a la opinión pública, para que, animado por sus alientos, pueda yo insistir en la realización de esa obra, esperando a que llegue un día en que así pueda hacerlo?

En esto os pido que me aconsejeis, que me digais, con vuestro asentimiento o con vuestra denegación, si mi obra es tan mala que no merece estudio alguno, que debo someterme al fallo adverso de la Cámara, que España tiene que renunciar a la nivelación del presupuesto y a su reconstitución económica, porque ha de dejar que sus caudales sean empleados alegremente y que nuestro país no tiene regeneración en este aspecto.

Es preciso que vosotros desperteis un estado de opinión que sirva este interés, para que el problema económico sea el primero que se plantée en España, y para que mientras haya en la Cámara cuestiones económicas a discutir, no se puedan perder las sesiones en cosas insignificantes.

Es poco edificante para el Parlamento español que cuando una persona, de más o menos categoría, provoca un incidente banal, en las tribunas y en los escaños parece que toda España vibra ante una insignificancia, que en otros países no merecería la atención de cinco minutos. Y en cambio ¡qué pena produce el ver cómo se discuten verdaderos problemas!

El otro día, en la Cámara, discutía yo con el señor Ventosa uno de los problemas graves que existen en España como es el de nuestra moneda, y sólo había en el salón una docena de diputados.

Cuando veo transcurrir los días sin que se avance en la obra económica, cuando veo sobre la mesa de la Cámara problemas interesantes que no llaman la atención, pienso: ¿Pero a quién le diré yo estas cosas, dónde las diré si aquí no hay ambiente para ello? Yo vengo al país a decirle lo que he dicho esta noche. Si en los demás sitios donde hubiera de decirlo encuentro la efusión que he hallado en vosotros, yo seguiré mi obra. La seguiré desde el Poder o desde fuera del Poder, con la seguridad de que en los últimos años, de mi vida habré prestado a mi país el más grande de los servicios: el de despertar una opinión económica, de cuya eficacia y de cuya actuación depende el porvenir de España.»

El ex ministro de Justicia, Aizpún, dice que la única solución es la de entregar el gobierno a Gil Robles

Admitiendo la proximidad de una crisis en el Gabinete, el citado ex-Ministro manifestó que la considera una maniobra política para evitar que se haga la reforma constitucional

MADRID, diciembre 6. WP. En una conferencia que dió el ex ministro de Justicia, señor Aizpun, en el Círculo de la CEDA, examinó el momento político y dijo que la única solución consiste en la entrega del poder a Gil Robles.

Admitiendo la próxima crisis del gabinete, el ex ministro Aizpun dijo que la considera una maniobra política con el fin de impedir la revisión constitucional.

LA MINORIA RADICAL APRUEBA UN VOTO PARTICULAR

MADRID, diciembre 6. WP. Hoy se reunió la minoría radica acordando redactar un voto particular al dictamen emitido por la comisión que investigó la denuncia de Nombela acerca de irregularidades en la Dirección General de Marruecos y Colonias.

El voto particular será defendido por los representantes radicales de dicha comisión y el señor Pérez Madrigal tomará a su cargo la defensa del ex Subsecretario de la Presidencia, Moreno Calvo.

LOS CEDISTAS PIDEN QUE SE PLANTEE LA CRISIS DEL GABINETE

MADRID, diciembre 6. WP. Mientras el primer ministro Chapaprieta insiste en que el miércoles probará si logra el quorum en el Parlamento, los cedistas no ocultan sus deseos de que se produzca inmediatamente la crisis del gabinete como resultado del affaire Moreno Calvo sin esperar a una votación adversa de la Cámara.

Como resultado de la redución de la minoría radical, se dice qre Lerroux pronunciará mañana un discurso, que bien pudiera calificarse de histórico, y que, según los bien informados, probablemente sirva para anunciar su propósito de abandonar definitivamente la política activa.

La desafección de los diputados de la mayoría a la obra económica de Chapaprieta se puso hoy nuevamente de delieve, pues no concurrieron a la sesión de la Cámara los cien diputados que son necesarios para tomar acuerdos.

Gil Robles ha visitado al Presidente de la Cámara, señor Alba, y se afirma que le anunció que pretende que la crisis sea fulminante después de liquidado el asunto de Nombela.

LA ESPAÑA DE HOY

LA AVIACION QUE SEGUN LOS TECNICOS NECESITA ESPAÑA

(Por MANUEL AZNAR)

He comentado en crónica interior la importancia que tiene, en orden a la reorganización y re-creación de la Aeronáutica Esuañola, el nombramiento del General Don Manuel Goded para el puesto de Director de todos los servicios aéreos.

¿Qué finalidades se propone el Gobierno, y concretamente, qué aspiraciones siente el Ministerio de la Guera, ante el problema de nuestra defensa por medio de la aviación?

He cambiado impresiones con algunos de los técnicos más distinguidos. Entre los aviadores españoles hay —y no pocos— oficiales que siguen al día el progreso de los elementos aviatorios. La opinión de esos técnicos es de gran peso. Llevan muchos años de entrañable dedicación a este importante problema, saben lo que quieren, conocen los secretos de la aeronáutica, tienen muy buena información y son capaces de concebir un plan orgánico.

Con pequeñas variantes en la cifra, puede decirse que casi todos fijan en 1.500 el número de aviones necesarios a España. En esa cifra van comprendidos los aparatos de escuela, destinados a la formación de pilotos.

De los 1.500 aparatos en cuestión, 400, aproximadamente, deben ser de gran bombardeo, o por decirlo de otro modo, de bombardeo a larga distancia.

Es cosa por demás sabida que la defensa de un país contra el ataque de escuadrillas enemigas es sumamente difícil. Todavía no se han recobrado los militares del susto que experimentaron durante las últimas maniobras aéreas francesas con París como objetivo.

Se recordará el caso. Escuadras de aviones, hasta la cifra de 300 aparatos, venían desde el Rhin. Su misión era bombardear intensamente la capital de Francia. Las autoridades parisinas recibirían noticia de la invasión enemiga apenas los primeros aviones aparecieran sobre la frontera. Todos los elementos de defensa quedarían preparados inmediatamente: oscuridad de la población, emplazamiento de baterías antiaéreas, refuerzo de los nidos de ametralladoras, reflectores, salida de las escuadrillas de caza al encuentro del enemigo, vuelos de otras escuadrillas que permanecerían en el aire sobre el área de la capital, y en fin, cuanto pueda imaginar la técnica militar moderna.

La organización de la defensa de París fué considerada irreprochable e insuperable. Sin embargo, una gran parte de las escuadrillas invasoras, venciendo todos los obstáculos, penetrando al través de la red defensiva, lograron llegar a París, entraron en el recinto aéreo de la ciudad, bombardearon con intensidad extraordinaria y se retiraron. París había quedado, no diremos que totalmente destruído, pero con tales y tan formidables heridas en su cuerpo, que las autoridades militares se espantaron ante tamaño estrago. Se trataba, naturalmente, de un estrago teórico; pero mostraba claramente cuál podría ser el real, auténtico, verdadero desastre, en el caso de una guerra.

Las escuadrillas de caza, las baterías y las ametralladoras derribaron buen número de aparatos enemigos; pero con los que consiguieron escapar había suficiente para producir una hecatombe.

Desde entonces ha pasado a ser dogma militar lo que hasta aquel momento no era sino sospecha: a saber, que la defensa contra el bombardeo de aviones es muy relativa, punto menos que ilusoria.

Hoy, los técnicos de la aviación entienden que la mejor defensa de un país reside en su capacidad de ataque y de agresión. O sea; que el principio clásico —«la mejor defensiva es una buena ofensiva»— no se ha desmentido en el arma aérea, antes bien se ha confirmado de manera rotunda.

En un territorio de tan vasto acceso a los mares, como España, unido al continente solo por un punto, el Pirineo, y extendido por todos los demás sobre el Mediterráneo y el Atlántico, la imposibilidad de impedir los ataques aéreos se acrecienta hasta el máximo. Por ejemplo: si Inglaterra quiere bombardear los puertos de Bilbao, Santander y Gijón, ¿cómo podremos nosotros impedirlo, aunque erizemos de baterías y de ametralladoras todos los picos y todas las ensenadas de Vizcaya, de la Montaña o de Asturias? ¿Ni qué lograríamos con esperar a los grandes aviones ingleses en nuestro suelo, enviando contra ellos los aparatos de caza y combate? Probablemente, una porción de aeroplanos bombardeadores caerían, víctima del fuego defensivo; pero los puertos quedarían destruídos al final de uno o de varios «raids».

Admitamos la hipótesis italiana. Las ciudades que se ofrecen como blanco a una expedición de bombardeo de los aviones de Italia, son, preferentemente, Palma de Mallorca, Barcelona, Tarragona, Castellón de la Plana y Valencia. En cuanto esa expedición hubiera partido de Génova, podíamos nosotros disponer los elementos de la defensa en el Mediterráneo y en las costas: pero los puertos españoles recibirían el suficiente número de bombas para quedar muy mal heridos.

Desde los aeródromos franceses se puede llegar a Madrid fácilmente; y cuando nó, rociar de metralla San Sebastián, Pamplona, Burgos, Valladolid...

No es que debamos abandonar radicalmente las teorías defensivas: es decir, necesitamos montar baterías, organizar nidos de ametralladoras, disponer de buenos equipos de reflectores, mantener escuadrillas de observación y de combate; pero nada nos preservará del bombardeo con tanta eficacia como la existencia de escuadras españolas bombardeadoras, que frente a la invasión aérea inglesa puedan llevar a cabo el bombardeo de Londres, de Liverpool o de Southampton, frente a la francesa, se hallen dispuestos a bombardear París, Burdeos, Orleans, Angulema, Bayona o Lyon y frente a las italianas, puedan ametrallar Nápoles, Génova y Roma.

Por eso el eje, el gran núcleo de una organización aeronáutica tienen que ser las escuadras de bombardeo, en proporción muy crecida. Pensar en 400 aparatos pesados, capaces de transportar una tonelada de explosivos por cada uno de los aviones, no es excesivo, si el total de nuestros aeroplanos ha de ser de 1.500. Los 1.100 restantes han de distribuirse entre los servicios de caza y combate, observación y escuela.

Solo cuando Italia tema que Génova puede quedar reducida a ruinas reflexionará sobre la conveniencia de aniquilar Barcelona: igual acontecerá con Francia cuando piense en la posibilidad de los vuelos nocturnos sobre París o sobre las dos grandes líneas ferroviarias de Orleans y de París-Lyon-Mediterráneo; cosa semejante podrá ocurrir cuando Inglaterra medite sobre el blanco que ofrece Londres...

De otra parte, la vigilancia y dominio del Estrecho de Gibraltar por las escuadras de bombardeo españolas, lejos de ser una quimera resulta de fácil realización, según opinan los técnicos.

Por consiguiente, así como debíamos haber atendido, en punto a fuerzas de guerra marítima, a la construcción de dos o tres nuevos acorazados potentes, así también, hemos de orientar la reorganización de la Aeronáutica por las vías de los aviones pesados.

Malos tiempos son estos que corremos para que la política española afronte con un mínimo de unanimidad y de coherencia estas cuestiones tan directamente ligadas a la defensa nacional; muy rotos entre sí, muy rencorosos y distantes se hallan los partidos adversos: por lo mismo, no tengo demasiada confianza en que se hagan cosas verdaderamente útiles. Sin embargo, se está en el deber de intentarlo.

Madrid 15—11—935.

VIDA ESPAÑOLA

ES VERDAD

Por X. X.

RESPONDE el señor Gil Robles a las acusaciones que la prensa de carácter derechista lanza contra su partido.

Le duelen mucho estas acusaciones; las considera totalmente injustas, y después de refutarlas en nota que publicó las refuta asimismo en un discurso que acaba de pronunciar ante las juventudes de la Ceda.

—El movimiento, el espíritu, el plan revolucionario —ha dicho en este discurso— no son mal que naciera con nosotros; ya es mal enraizado muy atrás, en la misma Dictadura, aún mejor en la misma monarquía.

Y esta es verdad indudable, ya denunciada multitud de veces cuando se incubaba el mal.

Recuerda el orador algunos casos: los puestos que se entregaban a revolucionarios conocidos; las cátedras que se daban a socialistas notables; las influencias que se concedían a líderes prestigiosos...

Todos tenemos en esto algún triste recuerdo que evocar.

Cuando anunciaba la Nelken la revolución futura, contaba con entera convicción:

—La revolución futura marchará rectamente a la victoria, en cuanto se le incorporen los mineros asturianos.

Los mineros asturianos fueron organizados por Llaneza, la influencia mayor de toda Asturias en tiempos del dictador; fueron organizados por Llaneza en Sindicato minero con el apoyo oficial, y el Sindicato minero aportó a la catástrofe de Asturias a la hora de la pelea el periódico innoble y venenoso que llenó a Asturias de fiebre, y capital para comprar fusiles y hombres para manejarlos.

La Dictadura trajo la República como castigo indudable a esta perniciosísima torpeza, entonces ley general. Entonces yo dirigía un periódico agrario palentino, de una gran federación de Sindicatos Católicos. Y estaba sometido este periódico a rigurosa censura, porque no se consentía que pudiese decir a la opinión que a las federaciones de esta clase se les cortaba en el campo toda su actuación posible, mientras se le entregaba plenamente a la propaganda estúpida de unas cuantas panduelas socialistas.

Todos tenemos algo que contar. La Universidad de Oviedo fué volada en Octubre por los bárbaros con cargas de dinamita; la Universidad de Oviedo pereció en un incendio formidable.

Y fué castigo también.

En esta Universidad hubo rector que concedió salones para que hablaran en ellos ciertos revolucionarios de sus grandes proyectos destructores.

En la Catedral de Oviedo, la revolución de Octubre voló la Cámara Santa en terrible explosión dinamitera... Y yo recuerdo un libro en que se dice que hubo una vez que colocar obreros en obras de la Basílica, y que en vez de ir a buscarlos en el Sindicato Católico, se los buscó en el Centro Socialista por congraciarse con él. Todos tenemos algo que contar; la revolución de Octubre la hemos merecido todos y la seguimos mereciendo aún.

Pero lo que censuran las derechas de la actuación de Gil Robles, en realidad no es esto.

M.E.C.D. 2016

DESDE EL BULL PEN

Para la pelea de Joe Louis con Isidoro Gastañaga se hará en el Stadium de La Tropical idéntica construcción a la que se vió en el Yankee Stadium el día del combate de Louis vs. Baer

Por GALI

MIKE JACOBS tiene intención de desarrollar la mejor propaganda de su historia para lograr un éxito grande en la pelea de Joe Louis vs. Isidoro Gastañaga, que ha de darse en el Stadium de La Tropical, el día 29... Jacobs no vive de ilusiones... Sabe que en este combate no se harán los 100.000 pesos de que le habló Sammy Tolón en New York para animarle a firmar el contrato; pero la ciudad le ha parecido con ambiente propicio para espectáculos pugilísticos de primera y cree que con buena propaganda podrá lograr una casa de 40 mil pesos por lo menos... Walter St. Denis, que es el asociado de Mike en materia de propaganda, está trabajando ya sobre el asunto y en sus oficinas se calcula que el día 29 se romperán casi todos los records de concurrencia que se recuerdan en un espectáculo deportivo... Incidentalmente St. Denis no sabe todavía media palabra de español, pero dice que lo que más le choca de los cubanos es que siempre hablan de dejar las cosas «para mañana»... Las oficinas de Jacobs están establecidas en el Hotel Sevilla... Allí pueden dirigirse todos los que deseen separar a tiempo sus localidades para la gran pelea... La venta de tickets no comenzará oficialmente hasta el lunes; pero en el día de ayer se hicieron más de 200 reservaciones de sillas de ring, lo que significa que también en la Habana habrá grupos interesantes cerca del cuadrilátero...

Vendrán artistas del cine y del teatro a ver la pelea de Louis con Gastañaga... La propaganda de Jacobs llegará hasta Hollywood—como ocurrió con la del bout Baer-Louis—y asegura que George Raft, Richard Barthelmess, Clark Gable y Jean Harlow, que son ardientes simpatizadores del negrito de Detroit, aprovecharán la oportunidad de su exhibición aquí, para dar el viaje y conocer la Habana de paso... Dos juegos del campeonato de base ball tendrán que ser cancelados para que el ingeniero Lionel Levey tenga tiempo suficiente para preparar el terreno para la pelea... Las fechas son el 28 y 29 de Diciembre, que son los días cercanos al combate... La Liga de Base Ball Profesional podrá ofrecer su anunciado doble header del día 26; pero después tendrá que entregar el field para la colocación de las sillas de ring, etc., etc... El ingeniero Levey se propone reproducir aquí el trabajo que hizo en Yankee Stadium para la pelea de Baer con Louis, por tanto, los fanáticos locales tendrán un magnífico chance de ver cómo «lució Yankee Stadium el 22 de Septiembre último»... Mike Jacobs está ahora en New York, entretenido en la venta de tickets del encuentro de Paulino Vs. Louis, pero saldrá para esta ciudad tan pronto se efectúe y liquide el match... Louis no vendrá hasta el día 20, por lo menos... Hará el viaje por tren hasta la Florida y después cruzará el Golfo de México en avión... No se sabe dónde Joe hará su entrenamiento; pero, sabemos de dos fincas que luchan ya por el honor de servirle de training camp.

Parece que no se confirmará el rumor circulante de que habrá cambios de managers en los clubs habaneros del campeonato profesional... Mike González no cederá por ahora la batuta del club Habana... El comentarista interrogó a Mike sobre el particular el otro día, y el veterano líder sonrió... «¿Retirarme yo? ¿Cómo es posible eso? Si ahora es cuando mejor se está poniendo esto!—nos dijo... Muchos se empeñan en asegurar, sin embargo, que los cambios cristalizarán de un momento a otro y que antes de fin de año Julio Rojo estará dirigiendo al Santa Clara y Martín Dihigo al Habana, mientras Charley Perkins ingresa en el Marianao... También se habla de cambios de jugadores... Unos dicen que Joseíto cambiará al pitcher Bill Brown al Santa Clara por Perkins y Forbes. Y otros hablan de una trasacción entre el Habana y el Almendares en virtud de la cual Jasús Miralles podrá caer en el equipo de Don Adolfo... Jorocón Wilson sólo ha podido conectar dos hits desde que llegó a esta ciudad, pero su hitting no ha sido realmente necesario... Su espíritu de acometividad ha bastado para poner al Habana en movimiento! Algunos fanáticos han creído que el pitcher Brown se quejaba el otro día a Joseíto del trabajo que estaba realizando el americano Barker en la antesala del team, sin embargo, nada más lejos de la verdad que eso... Barker y Brown son íntimos amigos, viven juntos y nunca están en desacuerdo... Brown actuó como actuó porque es un majadero, pero suponemos que la suspensión y la multica le calmarán un poco los nervios... Joseíto Rodríguez incidentalmente, se propone reforzar su cuerpo de lanzadores antes del día 15... Juanito Eckelson, que está pitcheando ahora del team de la Policía en el campeonato de las Fuerzas Armadas, será agregado al squad... Es posible que el Cayuco Martínez no pueda ir al box en algún tiempo... Hace poco tuvo un «percance» muy serio y no ha quedado en disposición de pitchear. Nuestros fanáticos baseboleros son raros y muy amigos de tejer juicios definitivos sobre jugadores, sin haberlos estudiado debidamente... En los primeros días de la temporada, por ejemplo, casi todo el mundo le pedía la cabeza a William por su incertidumbre en el outfielding y en más de un juego se llegó a pedir que lo embarcaran nuevamente para los Estados Unidos... Ahora, sin embargo, William es el ídolo de todos y luce, posiblemente, el player más seguro del Habana... El tiempo se ha encargado de dejar al pimentoso y veloz player donde siempre ha debido estar.

Southern Methodist, no Princeton, será el rival de Stanford en el juego anual de foot ball del Rose Bowl, y Lou Little asegura que el team del Sur pulverizará a las Estrellas del Lejano Oeste... Mickey Cochrane ha hecho distintos esfuerzos en estos días para conseguir al third baseman Pinky Higgins, de los Atléticos, pero los New York Yankees están metidos por el medio con una proposición estupenda... Al fin de venir a la Habana en condiciones, los Cardenales de San Luis han adelantado en una semana la fecha indicada para iniciar su entrenamiento... Mike González irá primero a Bradenton, Fla., y después retornará a esta ciudad con los Pájaros Rojos... En el tiempo que esté fuera, Alfredo Suárez se encargará de preparar la serie de los ex campeones mundiales con las selecciones cubanas que se harán al efecto... En esta serie se cree que Martín Dihigo dirigirá al Habana, y Joseíto Rodríguez al Almendares... Luque no estará por aquí para ese entonces... Su misión será preparar a los New York Gigantes en el campo de training de Miami... La temporada invernal de la Habana está alcanzando tanta publicidad en los Estados Unidos—gracias al bout Louis-Gastañaga y al viaje de los Cardenales—que hasta los gangsters americanos están celebrando ya reuniones de importancia para decidir dónde han de establecer este año su campo de operaciones... La Habana tiene un rival grande para los racketeers yankees: Miami y su hidódromo de Hialeah Park.

Los tickets de la pelea del día 29 entre Gastañaga y Joe Louis serán puestos a la venta el próximo lunes

Llegará el lunes a esta ciudad el Tesorero general del Twentry Century, que fué el que manipuló la venta de tickets de la pelea de Baer y Louis. Unas 50,000 entradas serán puestas a la venta. Cada fanático será atendido por acomodadores

Mr. George Smith, Tesorero General del Garden, embarca hoy sábado a bordo del «Yucatán», de la Línea de Ward rumbo a la Habana trayendo con él cincuenta mil tickets de diferentes denominaciones que serán los que casi seguro el martes—día en que llegue—s pongan a la venta después que este alto funcionario, de acuerdo con Mr. Levy, el arquitecto del Garden y que desde hace días se encuentra entre nosotros, chqueen y definan la cantidad de filas, secciones, etc., etc., que han de convertir los predios del señor Blanco Herrera en el stadio más amplio y mejor preparado que jamás se ha visto en nuestra capital.

Le preguntamos a Mr. Walter St. Dennis acerca de este individuo y he aquí lo que nos dijo:

«Es un hombre maravilloso. Usted se va a quedar sorprendido de lo que es capaz... Para él una muchedumbre de cien mil personas es cosa corriente. Fué él quien junto con Rickard manipuló aquellas famosas casas de cien cincuenta mil y doscientos mil individuos en los tiempos de Jack Dempsey, Firpo y Tunney. Y verá cómo arregla las cosas. Para él la disciplina es algo absolutamente necesaria. Los acomodadores («ushers») deberán estar admirablemente uniformados y cada uno en su lugar... La fuerza pública atenta a prestar servicio a estos acomodadores... Cada poseedor de ticket, por humilde que sea, por pequeña la cantidad pagada, será atendido como un millonario... También todos guardarán un orden especial colocándose en seis filas. En fin, que la llegada de este hombre me acaba de rebozar del más grande optimismo, porque a la verdad, es un país que no es el mío, hacerme cargo de semejante elefante blanco, me tenía muy preocupado.»

ISIDORO SE PREPARA Y ESTA OPTIMISTA

Isidoro Gastañaga convertido en cartujo por obra y gracia del querido amigo don Ramón Crusellas, está instalado en el Club Jabón Candado. Ya comenzó a hacer guantes y aunque Hevia lo llevó a gran velocidad, no obstante no se mostró agitado. Hacía días que venía pegándole al saco y corriendo grandes distancias por las mañanas. No quería arriesgarse haciendo guantes hasta no tener la absoluta seguridad de que la pequeña incisión que el cirujano le había hecho sobre el arco supercilar izquierdo estuviese completamente cicatrizada. Nos dijo que esperaba al igual que acostumbraba Jack Dempsey, encontrar los servicios de Kid Juancito y de Pequeñito Loughram. Comprende—no es precisamente para yo pegarles a ellos. Es que son muy rápidos y naturalmente necesito viajar a toda velocidad para hacerle frente y salir bien de mi empresa, a este formidable contrario que me viene. Por lo dmás, tengo absoluta confianza en que subiré al ring para sorprender a todos, en 194 libras. Yo las puedo hacer con la clase de trabajo que realizo. Tengo mucha confianza y cada día le vivo más agradecido a los cronistas de sports cubanos que han hecho posible el que yo logre ver convertida en hermosa realidad mis sueños dorados. Echaré el resto, me fajaré como todo un vasco debe hacerlo y si pierdo—que no lo creo—pueden tener la seguridad que habrá ganado el mejor de los hombres del mundo, pero tras una lucha titánica.»

Nosotros que hemos sido testigos de muchas otras preparaciones del notable vasco, tenemos que confesar que nunca le habíamos visto tan animado. No es precisamente la parte económica. Isidoro puede ganarse una espléndida bolsa y puede que no sea así... Todo depende en el arrastre de Louis y no de él. Decimos así, porque sabemos a ciencia cierta que este inconmovible vasco siempre ha sabido y podido llenar los stadios.

La bolsa boxística se está animando. Vienen los más connotados cronistas deportivos y ahora se nos anuncia la llegada de Hoard Powers, director del importante magazine «Liberty», que junto con su hermano del «Daily News» nos llegará dentro de breves días para reportar para sus respectivos diarios uno de los combates de mayor colordio.

GRAN DOBLE HEADER DARAN MAÑANA EN EL SIELD DEL FERROVIARIO

El campeonato de base ball de las Fuerzas Armadas, que se viene celebrando con extraordinario éxito, anuncia sus próximos encuentros para mañana domingo por la tarde en el terreno del club Ferroviario. Según un anuncio hecho ayer por el scorer oficial, Antonio Conejo, el programa de mañana tiene enorme interés y ha de brindar a los fanáticos par de desafíos monumentales.

En el primer turno, a la una y media, jugará el team del Sexto Distrito con el equipo de la Marina, que está ofreciendo muy buenas demostraciones y después tendremos a la Policía Nacional con la Policía Marítima.

El estado de los clubs es:

	J	G.	P.	E.	Ave.
Regimiento 6	9	8	1	0	.889
P. Nacional	9	5	4	0	.556
Regimiento 7	9	4	5	0	.444
M. Constitucional	8	3	4	1	.429
P. Marítima	9	3	5	1	.375
Regimiento 5	10	3	7	0	.300

DEPORTIVO CARDENAS - HERSHEY DECIDEN MANANA EL CHAMPION

LUIS ALCIBAR RESULTO EL MEJOR NADADOR DE VELOCIDAD DEL AÑO

SPORTS DIARIO DE LA MARINA SPORTS

PAGINA CATORCE LA HABANA, SABADO, 7 DE DICIEMBRE DE 1935 AÑO CIII

Paco Escobar será probablemente el mejor del próximo

Tiene el joven atleta del Columbus excepcional forma y debe mejorar el record cubano

(POR PEDRO MIRANDA)

El presente artículo, primero de una serie que se irán publicando en el DIARIO DE LA MARINA, trataremos de clasificar los cinco mejores nadadores cubanos en cada evento, según sus demostraciones efectuadas en el presente año, así como también, una arriesgada clasificación futura, de lo que estos atletas lógicamente deberán hacer para el próximo año 1936.

Al empezar por los cien metros libres, donde ha reinado hasta el presente año, desde hay varias temporadas, Luis Alcibar, nos encontramos con muy poco adelanto en la distancia, quizás debido a falta de competidores de calibre, pues hasta el presente año, en el cual nuestro campeón recibió el mejor duelo en tierra cubana, debido al esfuerzo de W. Calás, nunca antes había tenido que forzar el paso en la distancia y debido a eso, nuestro tiempo de los cien metros no ha mejorado en los últimos cinco años, pero debemos esperar grandes mejoras en este evento para el próximo año, como explicaré más adelante.

L. Alcibar, del «Miramar Y. C.», rompió su record de la Unión Atlética, este año, bajándolo de 1.04.8|10 a 1.04.6|10, que es uno de los mejores logrados en Cuba para la distancia completa; pero es hora ya de que nos acerquemos al minuto justo para tener categoría internacional en el evento Alcibar ganador de los dos únicos campeonatos seniors celebrados en Cuba, es hasta el presente, nuestra máxima estrella en la distancia. Tiempo: 1.04.6|10.

Le sigue, por sus demostraciones efectuadas en la temporada final, Walter Calás—del Columbus Y. C.—quien después de casi retirado, ha logrado hacer los mejores tiempos de su vida, al finalizar segundo en las pasadas justas senior, cronometró solamente 2|10 de segundos más lento que el tiempo del ganador, e igualó de paso el record del año anterior. Tiempo: 1.04.8|10.

Después colocamos en el tercer lugar a M. de Armas, del Habana Y. C., conquistador del segundo lugar en las justas seniors de Varadero y del cual se podía haber esperado mucho más, de haber seguido compitiendo, su tiempo de aquella distancia pudo ser mejor, de haber nadado en agua dulce. Tiempo: 1.07.5|10.

Cuarto lugar lo designamos para K. Flores, del Náutico de Varadero, quien no tomó parte en competencias oficiales de cien metros libres, pero en un dual meet vs el Columbus logró para la distancia el tiempo de 1.06.4|10.

Y en quinto lugar está Bilin Gastón, ganador de los cien metros en el campeonato junior de la Unión Atlética, que luce una gran promesa para la próxima temporada. Tiempo: 1.08.

Después de señalados los tiempos mejores logrados por nuestros sprinter en la pasada temporada, haremos una atrevida clasificación para la temporada próxima, «pero siempre dentro de la lógica», así los lectores tendrán una idea de nuestro futuro en la natación, para la lejana—pero próxima—season del 1936.

El primer lugar es fácil para Paco Escobar, nadador natural, puede y debe lograr, si hace un buen entrenamiento, un tiempo parecido o igual al record de P. la Rosa, «pero en la distancia completa», cosa que no pudo realizar este pasado verano debido a varias enfermedades sufridas durante el verano. Tiempo aproximado: 1.01 segundos.

El segundo podrá ser mantenido por L. Alcibar, ya que su contrario más próximo, tiene tanto tiempo nadando como él (ventaja ésta que favorece a Escobar.) Alcibar (si es que continúa en tierras cubanas) podrá mejorar su tiempo, pero no creo que lo rebaje del 1.02. Tiempo aproximado 1.02.6|10.

El tercer lugar Walter Calás, si mantiene la forma que observó al finalizar la temporada, es de esperar no le sea quitado, pero hay en puerta varios novatos que prometen bastante, así podrá lograr bajar hasta el presente record de Alcibar. Tiempo aproximado: 1.03.8|10.

El cuarto lugar Bilin Gastón, si es que no le da la sorpresa a varios de los que he colocado por encima de él (ya que sobre novatos no se puede hacer juicio), de este novato se debe esperar mucho el año próximo. Tiempo aproximado: 1.04 y décimos.

El quinto lugar nos muestra mucha lucha pues para él habrá varios de los nadadores viejos y una gran cantidad de novicios, entre los primeros estarán: K. Flores, Frank Flores y Mosquito de Armas y entre los novatos tenemos a J. Escobar, J. Fowler, A. Fontana y Ch. Beale, de los cuales se debe esperar un buen esfuerzo; de todas formas no creemos que el ganador del grupo baje del tiempo aproximado de 105 y décimas.

En próximo artículo trataremos de los doscientos metros estilo de pecho, donde hay verdadera rivalidad entre dos de nuestras mejores estrellas de natación: Alberto Raurell y O. Martínez Conill.

P. MIRANDA.
Coach de natación

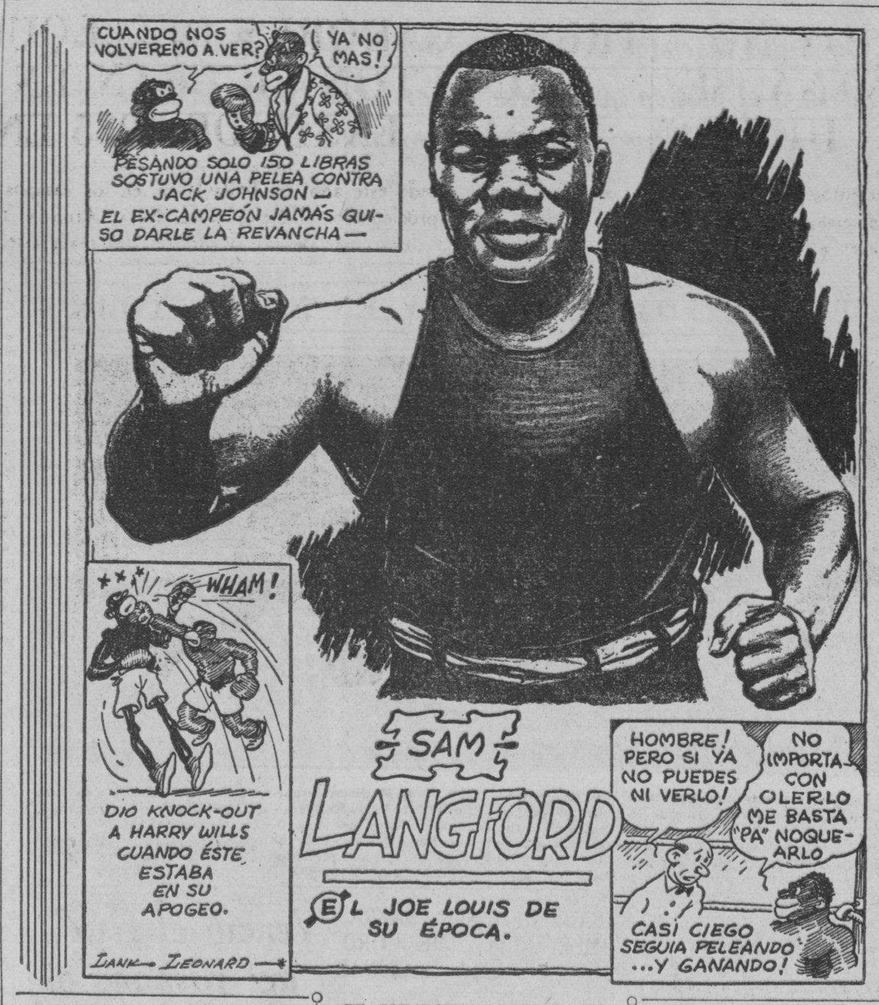

Nuevo triunfo del Baldor en el basket ball

Jugando mucho en los últimos minutos, los boys lograron su 2da. victoria del campeonato

Se continuó en la tarde de ayer en el floor del Vedado Tennis Club el Campeonato de Basket Ball para menores de 18 años entre los teams de los colegios Candler College y la Academia Baldor. Este juego se tenía que celebrar hoy, pero por ser duelo nacional, la Liga acordó que se jugase ayer, logrando ganar los discípulos de Héctor Muñoz con el score de 57x24.

Apesar de que los hermanos Mena jugaron pocos minutos, el team de Baldor pudo ganarle fácilmente a los del Candler College, que se ve que llevan poco tiempo jugando Basket Ball. Por primera vez desde que se viene jugando en el nuevo floor del Tennis, la pizarra de anotación llegó a su límite, pues los muchachos de la Academia Baldor, se presentaron ayer por el aro y de cualquier lado que tiraron aseguraron el goal.

Los chicos del Candler College, son muy novatos, pues siempre los contrarios se les están yendo. En el juego de ayer, los del Baldor anotaron más de 5 ó 6 veces por no tener quien los gardeara.

Se distinguieron por el Baldor: F. López, que fué el líder en el ataque con ocho canastas y un foul; los hermanos Mena, que entre los dos volvieron a tener igual número de puntos que con el colegio Belén (22); M Averhoff y O. Suárez. Por el Candler College fueron: C. Piad, que fué el mayor anotador con 7 canastas y un foul; R. Cabrera y R. Peralta

El martes vuelve a jugar por el campeonato.

Carlos Bernardez.

El score:

CANDLER COLLEGE

	Fig	Fog	Fc.
I. Alexander, F.	0	0	1
C. Piad, F.	7	1	2 (1)
C. Cabrera, C.	1	0	0
R. Peralta, G.	1	0	1
A. Ordóñez, Gg.	0	1	4
I. Flaifel, G.	1	2	0
Totales	10	4	8 (1)

A. BALDOR

	Fig	Fog	Fc.
I. Mena, F.	5	4	0
F. Reixach, F.	1	0	1
M. Averhoff, C.	4	0	0
P. Mena, G.	4	0	2
F. López, G.	8	1	1
G. Allende, F.	1	0	2
R. Alvarez, F.	0	0	0
G. Cárdenas, C.	0	0	2
R. Bullón, G.	0	0	3
O. Suárez, G.	3	0	2
Totales	26	5	13

Resultado:

Candler College. Primer half: 1—15. Segundo half: 2—6. Total: 24.

Academia Baldor. Primer half: 22—10. Segundo half: 6—19. Total: 57.

Referee: Raúl Canosa. Umpire: E. Brú. Anotador: Paco Muñoz. Cronometrista: Joaquín Valdés Orta.

TAMBIEN VENDRA MUCHO PUBLICO DE HERSHEY PARA VER EL GAME DE MAÑANA

Dijmos ayer que por noticias que recibimos de nuestro corresponsal en Cárdenas sabíamos que mañana domingo vendrán varias excursiones de fanáticos desde la Perla del Norte, a fin de que los players del club Deportivo de Cárdenas no se sientan desamparados y faltos de aliento al enfrentarse con el Hershey, en el último juego de la serie cocriolla de base ball amateur, y ahora nos encontramos con la noticia de que en Hershey preparan también otra simpática excursión.

«Los azucareros tampoco se sentirán abandonados y faltos de cheers en el terreno—nos dice nuestro corresponsal en el Central. Y después afirma: «Aquí se están organizando varios grupos excursionistas y puede afirmarse desde ahora que en el Vedado Tennis Club recibirá el domingo la mayor legión de fanáticos que ha ido desde Hershey al terreno azul».

Notando este entusiasmo, y conociendo de paso el interés que el quinto juego de la serie entre los teams del Deportivo de Cárdenas y Hershey ha despertado entre los fanáticos locales, creemos estar en disposición de asegurar hoy, que mañana por la tarde se agrupará en las graderías del Vedado Tennis Club la mayor concurrencia del año para presenciar el interesante duelo que ha de registrarse

A los fanáticos locales les ha llamado poderosamente la atención el pitching brillantísimo que ha desplegado el zurdo Mayor a través de toda la serie, y son muchos los que desean verle en acción. Ese record de ponchados tiene a todo el mundo hablando en la Habana en estos días, y se comenta favorablemente el hecho de que esos ctruck outs no hayan respetado ni aun a los mejores bateadores del Hershey.

Dos managers profesionales que tienen teams en el campeonato Nacional que se juega actualmente en La Tropical, se han interesado vivamente en este lanzador, que según dicen tiene más velocidad que ningún otro pitcher en el campo amateur, así como un control formidable y pse proponen presenciar el game para ver si lo pueden contratar

Se cree que Luque irá al juego para ver trabajar a Felo Suárez, que tiene una oferta del Almendares, y Joseíto Rodríguez irá para ver en acción a Mayor. El hecho de que no hay base ball profesional por la tarde ayudará mucho al éxito del juego Deportivo vs. Hershey. Todos los amantesamantes del base ball irán al VTC. para presenciar el hermoso duelo que ha de ofrecerse.

EL JOE LOUIS DE SU EPOCA

Por "Lank" Leonard

Hace poco en Nueva York los diarios llevaban la noticia de que un negro ciego había sufrido un grave accidente de automóvil en el barrio de Harlem. Era una repetición del incidente que cuatro años atrás nos había hecho recordar al viejo Sam Langford, cuando lo atropelló un auto en Boston al cruzar una calle. Pero Sam se recuperará de este nuevo choque como se restableció del anterior, porque el reírse de los golpes del destino ha sido la ocupación de toda su vida.

La ceguera que lo atacó prematuramente, puso punto final a su carrera en el cuadrilátero y fué también la causa indirecta de esos dos accidentes. Ha perdido completamente la vista de un ojo, y una reciente operación le ha devuelto parcialmente la del otro. Pero ya Longford es un hombre viejo, sin medios de ganarse la vida, y sin aspiraciones de volver al ring.

El padre de Langford lo encaminó en la carrera pugilística, dándole una paliza diaria, desde muy temprana edad; a los 14 años, Sam se escapó de la casa en la Nueva Escocia y se fué a Boston a aprender el negocio de romper narices. Y bien que lo hacía. Hubiera podido llegar a campeón mundial durante los 22 años que estuvo activo en el cuadrilátero, derrotando a los mejores boxeadores de la época, algunos de ellos hasta 50 libras más pesados. A casi todos los dejaba inconscientes.

No ganó el campeonato por razón de su color. Los promotores norteamericanos de su época se negaban a ayudar a los negros que malograban a cualquier muchacho blanco en que ellos habían puesto alguna esperanza. Cuando estaba en el apogeo de su carrera se le obligaba a pelear casi siempre contra oponentes negros, y cuando Jack Johnson estaba de campeón el público no se entusiasmó por él para hacer concertar un match de campeonato, como era natural, por tratarse de dos contrincantes de la misma raza.

Johnson se había enfrentado una vez con Langford antes de ganar el título y aunque le ganó la decisión, no quiso volver a pelear con él, porque se dió cuenta que en ese primer math había puesto en peligro todas sus aspiraciones pugilísticas. Langford, que pesaba sólo 150 libras, se lució admirablemente con el negro que más tarde fué campeón.

JUEGA MAÑANA EL TEAM DE BASE BALL DEL CLUB «YARA» EN LA VIBORA

La novena del club Yara sigue celebrando matches de exhibición. Mañana domingo por la tarde jugarán los muchachos, a las dos y media en los terrenos de Pittsburgh, en la Víbora, llevando de oponentes al team de la Escuela de Comercio.

Chichi Córdoba, que aparece actualmente como manager espiritual de los yaristas, cita por este medio a todos los jugadores para el field, en Vista alegre y Revolución, a las dos en punto de la tarde.

El game promete ser de interés.

El Columbus no cree que pueda perder mañana

El «coach Rivas Vázquez dice que todo lo que podrán aceptar como malo es un empate

Aun cuando sabe que la tarea de detener al Miramar Yacht Club y al Casino de Hornedo, así como de arrebatar el penant Junior al Atlético de Cuba no tiene nada de suave, "il maestro" Alexis Rivas Vázquez, de los Rivas de Venezuela, tiene la firme impresión de que sus "caballeros" del Columbus Yacht Club han de dar buena batalla en la temporada de Foot ball intercolegial que se inicia mañana por la mañana en los terrenos del VTC, contando con un **even chance** para cargar con el éxito final de la misma.

"Prácticas no faltan a mi conjunto— dijo ayer "il maestro" Rivas, cuando comentó sus probabilidades de la season con un representante del DIARIO en la escalinata del Columbus Yacht Club.

"Hemos realizado el mejor entrenamiento y hemos enseñado a todos los hombres en la mejor forma posible. No tendremos, pues, excusas que ofrecer si salimos vencidos por el Miramar. Pero, será muy difícil que perdamos"—dice Rivas.

Y si usted examina la situación de modo imparcial, tendrá que convenir con el popular ex-atleta de la Universidad de que el eleven del Columbus cuenta actualmente con un chance de un millón de pesos para iniciar con pie derecho la temporada del gridirón.

Cuando un eleven está bien preparado, sus probabilidades de triunfo son de un 75 por ciento, y, como bien dice "il maestro" Alexis, "prácticas es lo menos que le falta al Columbus!".

Desde luego, el afirmar que el team de las alturas de Almendares está preparado y que será difícil derrotarle no quiere decir que el equipo tenga asegurado su triunfo, bastándole tan sólo con presentarse en el terreno para hacer efectiva la decisión. El Miramar ha sido también bien entrenado por el Doctor Yeyo Adán; tiene en sus filas un cuerpo de bakcs que saben correr admirablemente con la pelota, y el eleven parece bien inspirado con motivo de sus últimas demostraciones frente al team de la Marina. La lucha será interesante y reñida, pero el Columbus se considera mejor acondicionado, y no se oculta para declarar que "lo más malo que podrá ocurrirle será tener que aceptar un empate en el game".

El choque Columbus-Miramar Yacht Club, que rompe el fuego en la temporada de foot ball intercolegial de este año, será ofrecido en horas de la mañana de mañana domingo, y llevará como escenario el bello campo de actividades de los Marqueses.

Raúl Argüelles, Bolshevike Sicre y Cappy Campuzano serán los principales jueces de la competencia, quedando sólo por señalar el field judge cuyo puesto se quiere dejar en las manos de Manolo Díaz.

Numeroso público presenciará la fiesta inaugural y se asegura que para que todo quede en orden, habrá desfile general de todos los equipos, debidamente uniformados, así como alegres notas musicales por las bandas de la Marina y el Ejército.

El game se pondrá en marcha a las 10 y 15 de la mañana.

Almendares y Marianao han de iniciar mañana, por la mañana, una importante serie

Las actividades del campeonato profesional se reanudarán mañana por la mañana después del descanso de hoy. Silvino Ruiz irá al box contra Emilio Sardá. Otro juego el lunes

Esta tarde, como previamente se ha anunciado, no hay juego de baseball profesional en el Stadium de la Cervecería La Tropical. La fecha del siete de diciembre, declarada de duelo para la nación, obliga a un descanso forzoso, pero, mañana domingo por la mañana serán reanudadas las actividades de los clubs con enorme entusiasmo, y se espera que el inicio de la tercera serie del año entre el Almendares y el Marianao revista enorme interés.

Para este choque, que se iniciará a las diez y cuarto de la mañana, los dos teams emplearán a sus más efectivos lanzadores, ocupando Emilio Sardá el box por el Almendares y Silvino Ruiz por el Marianao.

El pitching, como se ve, estará admirablemente protegido, por tanto, pues de esperarse perfectamente que los dos clubs ofrezcan una excelente exhibición. Silvino se ha especializado este año en proporcionarle muy malos ratos al Almendares, y ya vimos como el miércoles último se necesitó un comienzo muy flojo y un gran pitching de Adolfo Luque para derrotarle con score de 7 por 2.

Silvino puede pitchear mañana un gran game contra el Almendares, y suponemos que los Carmelitas, tras el «speech» inspirado que les dedicó el manager Joseíto Rodríguez el jueves último, cuando suspendió y multó al pitcher Brown por su actuación indiferente frente al Habana, se apresurarán a jugar buena pelota para no perderle la pista a los Leopardos del Santa Clara.

Del Almendares no hay nada que decir. Ya sabemos que Luque hace jugar siempre a sus hombres con verdadero amor propio, y ya sabemos que sus hombres nunca se echan para atrás.

EN SANTA CLARA

Almendares y Marianao volverán a jugar el lunes por la tarde, celebrando su partido a las tres de la tarde, y en el interín, la novena de Mike González hará una nueva visita a Villaclara para celebrar un importnte doble header con el team de Martín Dihigo.

Como hoy no puede haber juego, los Rojos embarcarán en horas de la tarde para Santa Clara, a fin de llegar a la ciudad antes de media noche.

El team jugará mañana por la mañana con Tiant en el box y después reprisará por la tarde, empleando a Gilberto Torres.

El Santa Clara debe utilizar a Cocaína García y probablemente a Yoyo Díaz.

CONVOCA LA ASS. ATLETICA PARA SU CAMPEONATO JUNIOR

Se trata de la gran justa anual de muchachas que practican el basket ball

La Asociación Atlética Femenina de Cuba, convoca por este medio a todos los colegas, escuelas, institutos y clubs o sociedades de la República de Cuba, para el Campeonato Junior Femenino de Basket Ball de 1936, jugándose de acuerdo con las siguientes bases:

Artículo 1.—Los colegios, escuelas, institutos y clubs o sociedades que deseen tomar parte en este Campeonato solicitarán su inscripción en el mismo por medio de una comunicación firmada por el Director, Presidente o persona que ostente la representación legal del mismo, dirigida al Secretario de la Asociación Atlética Femenina de Cuba, radicada provisionalmente en la calle O'Reilly número 77.

Artículo 2.—Las atletas que formen los teams competidores, deberán ser amateurs y estar inscriptas en este organismo.

Artículo 3.—Las solicitudes de inscripción deberán ir acompañadas de los requisitos siguientes, sin los cuales no serán considerados:

a) Solicitud de ingreso en el Campeonato Junior Femenino de Basket Ball de 1936.

b) Nombramiento del delegado que representará al plantel o sociedad.

c) Cuota de inscripción de las atletas.

d) Cuota de inscripción del colegio, escuela, instituto y club o sociedad.

Artículo 4.—Las solicitudes de inscripción deberán estar en poder del Secretario de este organismo antes de las 5 de la tarde del día 2 de Enero de 1936.

Artículo 5.—La fecha y orden de los juegos deberán ser acordados por la Mesa Ejecutiva, en unión de los delegados una vez conocido el número de entidades inscriptas.

Artículo 6.—Los jueces y demás oficiales serán los que designen la Asociación de Oficiales de Basketball de Cuba.

Artículo 7.—La cuota de inscripción para el Campeonato Junior Femenino de Basket Ball será de $5.00 moneda oficial por entidad.

Artículo 8.—Los premios consistirán:

a) Copa de plata para el colegio, escuela, instituto y club o sociedad que resulte vencedor.

b) Copa de plata para el colegio, escuela, instituto y club o sociedad que resulte vencedor en la Zona Occidental, compuesta por las provincias de Pinar del Río, Habana y Matanzas.

c) Copa de plata para el colegio, escuela, instituto y club o sociedad que resulte vencedor en la Zona de Oriente, compuesto por las provincias de Santa Clara, Camagüey y Oriente.

d) Medalla de oro para cada una de las jugadoras que integren el equipo vencedor y participen por lo menos de la mitad más uno de los minutos jugados por su equipo.

e) Será requisito indispensable para tener derecho a los premios, que se inscriba más de una entidad en cada Zona.

Artículo 9.—Los juegos del Campeonato Junior de Basket Ball se regirán por las reglas aprobadas por el Comité de Reglas, designado por esta Asociación.

Artículo 10.—La Asociación Atlética Femenina de Cuba se reunirá en el local de la calle O'Reilly número 77 el día 3 de Enero de 1936, a las 8 p.m., para conocer de las solicitudes de inscripciones presentadas y demás particulares relacionados con el Campeonato.

La Habana, 2 de Dic. de 1935.

Asociación Atlética Femenina de Cuba

Vto. Bno. **Armando G. Menocal**, Presidente. — **Isidro Ruiz**, Secretario General.

Reconocidos los púgiles que van a subir al ring

El Dr. Prats, reconoció ya a todos los que pelearán el domingo en la Cristal

«O. K.», esta fué la frase del doctor Facundo Prats, ayer cuando terminó de reconocer a los boxeadores que figuran en el programa que se presenta el domingo 8 en el stadium Cristal, encabezado por las simpáticas figuras de Juancito, el bantan camagüeyano que aspira a lograr los mismos honores que su segundo.

Juancito se enfrenta nada menos que al valiente y decidido Baby Carpentier, el mismo hombre que tiene conseguido al Teniente Coronel Benítez, por sus combates sangrientos frente a Battlin Siki, el ídolo pinareño Baby Carpentier goza de perfectas condiciones físicas.

Juancito el camagüeyano sonríe, al escuchar estas palabras de su adversario y dice: «¿Para qué hablar, yo acostumbro a ejecutar, no me gusta hablar como los loros».

Panchón Suárez, es otro de los que aparecen en el programa frente a otro camagüeyano de los que pelean hasta caer rendido. Nos referimos a Nicolás Luaces, el mismo negrito que en su debut en la capital, empató nada menos que con Prudencio Arce una pelea, que causó admiración por lo emotiva y sangrienta.

Dos excelentes bouts preliminares, tomando parte peleadores en embrión, muchachos que jamás retroceden ante el adversario por muy fuerte que este sea, ya prueba de ello ha dado Domingo «Kid» Torres, en su pelea debut entablando tras fiero combate. Con el gran Panchón Torres, se enfrentará a otro valiente peleador de su división bien conocido de los asiduos asistentes a los programas dominicales, Pablo Padrón, el mismo que tiene tras de sí, a los fanático de Loma Blnca. Mientras que para dar apertura a la noche pugilística, «Sobrín Aguilera» el ahijado de Chichi Galarraga, se nos presenta frente a Jesús Reverón.

Un programa excelente, que jamás se ha presentado a los precios de 20 centavos las gradas.

Las damas tendrán derecho a entrar gratis.

El Club Náutico de Varadero trató de ingresar en la UAA. para discutir con el el Deportivo de Cárdenas la zona del interior en el campeonato Nacional de basket ball, pero, su petición llegó fuera de tiempo... Como resultado, Cárdenas la zona del interior en el campeonato Nacional de basket ball, pero, su petición llegó fuera de tiempo... Como resultado, el Deportivo queda elegible para la serie final con el ganador de la Habana...

AMATEURS ACES

Por DAN

Mañana tenemos la inauguración de la temporada de foot ball intercolegial ...La season se dará completa en los terrenos del Vedado Tennis, y muchos dicen que el Columbus Yacht Club tiene el mejor chance... Nosotros nos colocamos al lado del team del Atlético de Cuba, sin embargo... Los Tigres siempre llevan el mejor espíritu a los campos futbolísticos y ésto les coloca en mejor posición para triunfar... El Columbus será el runner up, seguido muy de cerca por el Miramar Yacht Club... A Diego Sarría le deseamos la mejor suerte del mundo, pero, no creemos que su team quede más arriba del último lugar... La designación de Cappy Campuzano para el puesto de Director General del Instituto de Educación Física ha recibido el aplauso general... Hé aquí un hombre excelente para el puesto y un puesto excelente para ese hombre!!... En el pacto de los circuitos amateurs quedará comprendido también el Comité Olímpico, la Liga Intercolegial y la Federación de Esgrima ...Un decreto-ley del Gobierno declarando a la Unión Atlética de Amateurs el organismo máximo en nuestro sector deport

VEDADO TENNIS E HISPANO GANARON ANOCHE EN LOS ENCUENTROS DE BASKET-BALL

SE OFRECERA MANANA, DOMINGO, UN ESTUPENDO PROGRAMA EN EL TRACK DE MARIANAO

SPORTS — DIARIO DE LA MARINA — SPORTS

AÑO CIII — LA HABANA, SABADO, 7 DE DICIEMBRE DE 1935 — PAGINA QUINCE

POR LA FECHA LUCTUOSA DE HOY NO HABRA CARRERAS; PERO, MAÑANA, SE OFRECERA UN "GRAN MENU HIPICO"

Dos carreras especiales con premio de trescientos pesos cada una. Eventos bien equilibrados. Notas diversas sobre la gran temporada hípica que se desenvuelve en el Oriental Park

Hoy no habrá carreras en Oriental Park. Se conmemora la caída de dos grandes de la Patria: Antonio Maceo y Panchito Gómez Toro, en los campos ardientes de Punta Brava, y no habrá función hípica.

Para mañana domingo se está preparando un programa de Liga Grande. El segundo domingo de la temporada pre-invernal arrastrará a nuestro hipódromo una concurrencia extraordinaria. El descanso del sábado acicateará a los fanáticos a presentarse temprano, a devorar el menú, y a intentar dispara rcontra Martel con bala rasa.

Pero el Secretario de Carreras, que es un muchacho astuto, ha preparado unas condiciones, en que uniendo al calibre el equilibrio en las carreras, hará trabajar duro a los seleccionistas y a los aficionados al gran deporte para resolver el arduo problema del acierto en las ocho justas que se preparan.

UN PURSE

El Purse de la quinta justa se discutirá a milla y diez y seis. Lleva uno de los dos premios de trescientos pesos de la tarde y será integrado por un grupo de los mejores ejemplares alojados en el track de Marianao.

La segunda competencia de premio altoocupará el último turno de la tarde y se correrará a seis furlongs.

En los demás números tendremos justas a cinco, cinco y medio, seis furlongs y milla y diez y seis.

Los caballos de clase que han estado esperando oportunidades de salir en justas de largo metraje tendrán su chance en el Purse de que hemos hablado y los amigos de los sprints tienen su oportunidad en los otros turnos.

Los precios de reclamos suben desde la modesta cantidad que sirve de límite a los ganapanes hasta los de más alto precio, ofreciendo así el chance de victoria a todas las categorías, de modo que nadie tenga motivo de quejas.

NOTAS

Conna no pudo resistir el jueves su carrera del martes. Apesar del bajo precio, su dueño hubiera querido ganar, pero la fanguera no quiso responder a las excitaciones del Jibarito.

Cousin George fué trabajado unos furlongs después de su competencia del jueves. Parece que la cuadra está preparándolo para una justa de largo metraje. Nos gustaría que participara en la carrera de Purse del domingo. Ello prestaría a esta competencia muchísimo interés.

Se ha probado que Adams Money corre mejor de "atrás" que en la punta. El jueves estuvo a un apoquiñísima diferencia de ganar, y en cambio en su anterior cuando salió en la presidencia no fué siquiera contendiente al final.

Smiling Moon debe haber quedado preparada ya por su carrera del jueves. En lo sucesivo esta yegua debe ser ganadora frecuente.

TOPICOS FUTBOLISTICOS

Por PETER

—Enemigos del profesionalismo.
—Aquí, resultaría un desastre.
—Vengan las justas juveniles.

Decididamente somos opuestos al profesionalismo.

Entre otras razones, porque como profesionalismo, el deporte no es más que un espectáculo, y este, cuando no es interesante, no llama la atención del respetable.

Hay quien cree que nostros ahora defendemos el amateurismo sólo por ponernos al lado de la Federación de Futbol de la Habana. Y nada hay más lejos de la verdad. Y la prueba vamos a ofrecerla enseguida:

Hace un mes, cuando aún no habían soñado con su Sindicato los jugadores que quieren ser profesionales, nosotros escribimos estos renglones en la simpática revista «Horizontes»:

«Se va a dar comienzo a un Campeonato de juveniles.

Creemos que nuestras autoridades balompédicas no le han dado toda la importancia que requiere el asunto y estimamos así, porque a la verdad, no advertimos en ninguna sociedad el entusiasmo que una contienda de esa naturaleza debe siempre despertar.

Es más estamos por decir que hay más de una sociedad que no ve con buenos ojos el asunto, y si forma equipo, que hasta la hora en que escribimos estas líneas no lo ha hecho es a la fuerza, por no incurrir en falta, sino en desatención a la sociedad que más calor le ha dado a la justa, el Deportivo Centro Gallego.

Nuestras sociedades están pasando muchos apuros para sostener sus equipos. Y menos mal, ahora, después de la entrada de los Tigres del Hispano, que se animó un poco el ambiente y por lo mismo se registraron mejores recaudaciones. Quiere decir que aunque han mejorado las entradas a los estadios, aún los equipos no recaudan lo suficiente para sostenerse y mucho menos para ayudar a los gastos de la sociedad que representan.

Hay que decir también que los jugadores de ahora están muy mal pagos. No hacemos distinción entre amateurs y profesionales, porque a nosotros no se nos puede engañar, y porque además, sabemos que los verdaderamente amateurs, los que después de haber desaparecido de la cancha Orobio, los López, Enriquito Fernández, Paquito Pérez, Freyre y otros pocos, se pudieran contar con los dedos de la mano del popular fortunista Alberto Rodríguez.

Muy pocos, los mejores, son los que están a un sueldo extremadamente reducido. La mayoría los menos buenos, los del montón, están a tanto por ciento, según lo que se recaude así cogen. Cuando las entradas son flojas y además, se pierde, apenas si alcanzan para los gastos más necesarios.

Hay además otro detalle que conviene hablar de él. Existen en los clubs algunas figuras veteranas, que por mucho que sea su cuidado, no duran en nuestros fields más de dos temporadas. Están en el ocaso de su carrera balompédica. Y cuando hayan declinado, ¿con qué muchachos los sustituímos? Ya la cantera de futbolistas parece que se acabó, y excusamos decir el por qué, ya que es público y notorio lo que aconteció con el Deportivo Puentes Grandes.

Ese Campeonato Juvenil, que ojalá reciba el calor de todas las sociedades, acabará con todo. Es decir aumentará el número de jugadores y de la clase. Y una vez que hayan muchos buenos jugadores de balompié ya veremos cómo mejora la clase de juego y al mismo tiempo veremos cómo en lugar de estar los representantes de los Clubs detrás de los jugadores, estos van a estar buscando los a ellos y como consecuencia cuando pedirán menos, y en cambio sucógica, siamos han de ser más grande entusiasmos los que tienen ahora, que cobrans que

Serán jugadores que necesitarán ganar, no que quieren cobrar.

Y he ahí el secreto de las ventajas de esa gran contienda de juveniles.

TRES JUGADORES DEL EQUIPO DE PRINCETON FIGURAN EN EL TEAM "ALL EAST" DE 1935 EN FOOT BALL

Los Tigres han realizado este año una bella labor en los campos futbolísticos y parecen candidatos a ser proclamados el mejor team. Navy, Army y Yale, fueron los únicos rivales que pudieron llevar más de dos jugadores del team estelar del Este. Otras notas

NEW YORK—PRINCETON, como resultado de ser el único equipo del Este, que se ha mantenido invicto y que no ha aceptado ningún empate durante la actual temporada, es el mejor candidato para cargar con el Campeonato de Football, y ha monopolizado la selección de la Prensa Asociada para elegir el team All-Eastern (Todos del Este), que fué compilado hoy.

Tres muchachos del equipo de los Tigres fueron seleccionados para ocupar posiciones en el primer team, siendo ellos: John Weller guard, Ken Sandbach quarterback y Steve Cullinan Center. Otros tres muchachos del gran team del viejo Nassaus, Gil Lea end, Charley Toll tackle y Jack White halfback, ganaron sus puestos en el segundo team de Todos Estrellas.

Army, Navy y Yale, fueron las otras únicas instituciones que lograron colocar más de un hombre en uno de los dos teams. El capitán de los Cadetes Bill Shuler en el end y Charles (Mono) Meyer estrella de los West Pointers en el halfback, ocuparon posiciones en el primer team, como resultado de haber terminado la actual campaña con una serie de magníficas performances. Por Yale fueron escogidos Robert Train end y el Capitán Kim Whitehead fullback para ocupar sus posiciones en el segundo team. Jack Schmidt héroe de la Marina en el juego con sus eternos rivales los Cadetes, fué escogido para el primer team y Lou Robertson center y Capitán del mismo equipo para el segundo.

Colgate, Syracuse, Holy Cross Rutgers y Villanova tienen cada uno un representantes en el primer team

Para poder colocar en el primer team al jugador de línea más impresionante del Este Ed Michaels, de Villanova fué cambiado de guard a tackle. Siendo muy seguro y teniendo una rara habilidad para invadir el territorio de sus opositores y siendo un gran tackleador, Michaels se siente como en su casa en cualquiera de las dos posiciones:

Esto hace posible incluir a Phil Flanagan, running guard estrella de Holy Cross en el lineup inicial.

Mucha competencia hubo al seleccionar a los ends, siendo favorecidon Shuler de Army, que es un gran bloqueador y Walter Winika el famoso hmbre de Rutgers, sobre Gil Lea de Princeton y Choo Choo Train de Yale por escaso margen. Los cuatro son consideración como los mejores ends del país. Train es menos espectacular que su compañero de team Kelley que es un especialista recibiendo pases, pero los coaches lo consideran superior en la defensiva al «locuaz Larry».

Ken Sandbach es el mejor quarterback del Este y uno de los mejores portadores del balón de la actualidad. Como triple amenaza tenemos en el backfield a Meyer, que se ha cubierto de gloria en la actual temporada, a Schmidt que alcanzó el clímax en la season en el juego con Army, en donde se distinguió por sus corridas a través del campo enemigo y a Vannie Albanese que por su magnífica habilidad para ganar terreno fué seleccionado sobre el magnífico fullback defensivo Kim Whitehead.

Las selecciones:

FIRTS TEAM		SECOND TEAM
William R. Shuler, Army	End	Gilbert lea, Princeton.
Charles Wasicek, Golgate	Tackle	Carles Toll Princeton
John Weller, Princeton	Guard	Edward Franco, Fordham
Stephen Cullinan, Princeton	Center	Louis Robertshaw, Nawy
Philip Flanagan, Holy Gross	Guard	Latta Mc Cray, Dartmouth
Edward Michaels, Villanova	Tackle	Joseph Stydahar W. Virginia
Walter Winika, Rutgers	End	Robert Train, Yale
Kenneth Sandbach, Princeton	Q. B.	Francin Murray, Pennsylvania
Charles Meyer, Army	H. B.	John White, Princeton
J. Snead Scmidt, Navy	H. B.	Robert Larwe, Pittsburgh
Vannie Albanese, Syracuse	F. B.	Kimball, Whiteheead, Yale

HONOR ROLL.

ENDS: Benjamín, lestern Maryland; Daughters, Holy Gross; Dellisio, St. John (Annapolis); E. Furey, Columbia; Ippolito, Temple, Kelley, Yale; Kelly, Harvard; Macmillan, Princeton; Paquin, Fordham; Phillips, West Chester (Pa.) Teachers; Stromberb, Army; Willis, Maryland.

TACKLES: Deming, George Washington; Docherty, Temple; Gavin, Holy Cross; Henrion, Carnegie; Klein, New York University; Karpowich, Catholic University; Moncewicz, Holy Crosn; Ritter, Princeton; Sarno, Fordham; Spring, Harvard; Stoess, Princeton; Whight, Yale.

GUARDS: Barth, Penn State; Bukard, Rutgers; Dalletezza, Pittsburgh; Fortman, Golgate; Gaffney, Harvard; Syracuse; Kopf, Princenton; Montgomery, Princeton; Stofko, Pennslvania Zanin, Temple; Zabriskie, Navy;

CENTERS: Cherundolo, Penn State; Clifford, Army, Hauze, Pennsylvania; Kennedy, Amherst; Kliskey Pittnburgh; Lewis Williams; Ray, Dartmouth; Sponaugle, Franklin y Marshall.

QUARTERBACKS: Grohs, Army; Kidd, Holy Cross; Nolan, Syracuse; Palau, Fohdham; Sitarsky Bucknell; Spisak Carnegie.

HALFBACKS: Barabas Columbia; Barnum, West Virginia; Batten, Cornell; Campbell, Western Maryland; Faust, St. Bonoventure; Grove, Army; Guckeyson, Maryland; Hunton Springfield (Mass), Kern, Colgate; Kotys, Villanova; Leemans, George Washington; Levan, Princeton Maniaci, Fordham; Medwick, Franklin y Marshall; Matelan, Carnegie; Morris, Holy Cross; Nairne, Dartmouth; Pauk, Princeton; Riffle, Albright; Renzo; Temple; S. Smith, Bucknell; E. Smith, New York University; Stanley, Williams; Vollmer, Columbia; Wilson, Cornell; Zanieski, Duquesne.

FULLBACKS: Conntable, Princeton Duff, Georgetown; Kenney, Dartmouth; Kobrosky, Trinity; Kurlish, Pennsyvania; Patrock, Pittsourgh; Paczkowski, St. Lawrence; Smukler, Temple.

LA TEMPORADA DE HOCKEY EN NUEVA YORK

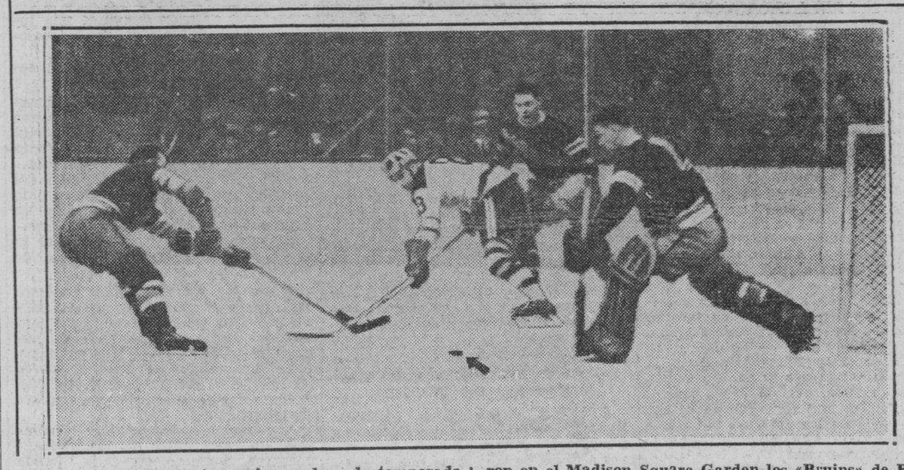

En el hemisferio norte comienza ahora la temporada de los deportes de invierno; uno de los más populares es el hockey, que se juega con patines en un campo helado; los jugadores van armados de mazos semejantes a los que se usan en el juego de polo. La fotografía muestra una escena interesante de la partida que jugaron en el Madison Square Garden los «Bruins» de Boston contra los «Rangers» de New York, en que ganaron estos últimos por 1 a 0. La flecha señala la «ficha» que hace las veces de balón en el juego, y que por lo visto se les ha quedado atrás a los jugadores que se la disputan. (Foto A.E.P.)

Sesenta y seis puntos hizo el S. Carlos, ayer

El Ferroviario, pese al juego difícil que se esperaba no pudo detener a los Carlistas

Una lluvia de puntos sesenta y seis, anotó ayer el veloz equipo del club San Carlos al enfrentarse con el team del Ferroviario en el juego que ambos teams celebraron anoche en el floor de la Víbora en opción al campeonato de la Liga Social

Los muchachos de Luis González, para quitarle la idea de la mente a algunos fanáticos de que el juego iba a ser difícil para ello, cayeron como hormigas bravas sobre los Pulgarcitos, y registraron la anotación más alta y más fácil que se recuerda este año en la contienda social, para capturar el triunfo con score de 66 por 18.

Veinte y siete field goals, casi un récord, anotaron los carlitas frente a los que muchos creyeron que pudieran ser difíciles contrarios y de esos 27 golas, el Baturrero Gutiérrez resultó líder con ocho, muy espectaculares.

El Ferroviario, en cambio, sólo pudo encestar seis canastas y no anotó más que seis de los 16 fouls que tiró.

En el otro choque celebrado, la Juventud Atlética Viboreña, aseguró su clasificación derrotando al Cuba Nueva con score de 31 por 28. Score y Rencurrell anotaron fácilmente para marcar el éxito.

Los scores:

J. VIBOREÑA

	Fig.	Gog.	FC
J. Suero, F	3	4	0
F. Rencurell	4	4	2
C. Mazas, C	2	0	4
M. Tuero, G	0	0	0
A. Castellanos, G	1	1	0
A. Alonso G.	0	2	1 2
Totales	10	11	13

CUBA NUEVA

	Fig.	Gog.	FC
J. Figueras, F	1	1	3
O. Hernández, F	2	0	4
F. López, C	4	2	2
M. García, G	1	3	2
R. Rabassa, G	0	0	4
E. Estévez, F	1	0	1
J. Fernández, F	2	0	0
A. Ruíz, G	0	0	3
Totales	11	6	19

Resultado.
Cuba Nueva 15 13 Total 18
J Viboreña 13 18 Total 31

Refree R. Aaglieles Anotadores: P Muñoz. Umpires: O. Campuzano; Cronometrista: J. Fernández.

SAN CARLOS

	Fig.	Gog.	FC
A Gutiérrez F	8	3	0
J. Camero F	5	2	1
S. del Castillo. C	5	3	3
J. Nickse G	3	0	3
Ant. Valdés. C	1	3	4
Adof. Valdés, G	2	1	2
I. Iglesias	1	3	4
Totales	27	12	16

FERROVIARIO

	Fig.	Gog.	FC
C. Carreño, F	2	1	0
J. Ruiz, F	2	4	1
J. Alsina C	1	1	4
M. Rubio G	0	0	4
R. Suárez G	0	0	4
A. Urrutia G	1	0	2
A. García F	0	0	2
Totales	6	6	17

Resultado:
San Carlos 31 35 Total 66
Feroviario 11 7 Total 18

MAÑANA, DOMINGO, HABRA COMPETENCIAS DE TIRO EN LA ASS. NACIONAL

Mañana domingo a las nueve de la mañana se celebrarán competencias de tiro de precisión con pistola en los terrenos de la A.N.T.C. en el Vedado. Además el domingo después de la justa reglamentaria habrá otra de tiro rápido, curso del campeonato nacional de Pistola de la National Rifle Association, para tiro de arma militar exclusivamente.

Nos comunica el Secretario de la joven entidad que han sido nombrados los socios señores Camilo Barrera y Paúl Hevia, directores de Tiro de Pistola y de tiro de rifle, cuyo nombramiento es un acierto indiscutible de la directiva por ser del agrado de todos los socios.

JUEGAN MAÑANA TEAMS JUVENILES EN EL CAMPO DE LA BENEFICENCIA

Para mañana domingo por la tarde y en los hermosos terrenos Stadium Beneficencia señala el schedule oficial del campeonato de base ball de floor de Juvenil de Cuba un interesantísimo double-header.

En el primer encuentro de la tarde, que será de 1 y media a 3 y media, se encontrarán por última vez, los campeones del club Beneficencia y los valientes jugadores de Acción Republicana.

Un cuarto de hora después de terminado el primer juego, se encontrarán frente a frente, decidiendo el segundo puesto de la contienda, los juniors del Vedado y los del Modelo Cubano.

Estos dos juegos son sumamente importantes como lo verán nuestros lectores en el siguiente estado de los clubs:

ESTADO DEL CAMPEONATO

	J.	G.	P.	E.	Ave
Beneficencia Juniors	7	6	0	1	1000
Modelo Cubano	8	5	2	1	.717
Vedado Juniors	7	5	2	0	.717
A. Republicana	7	4	3	0	.571
At. de Bernaza	7	2	5	0	.285

En este Estado del Campeonato están incluidos los forteiters del Club Punta Brava, expulsado de la contienda.

LLEGARON AYER BRADDOCK Y MAX SCHMELING A NEW YORK Y HABLARON ALGO

NEW YORK, diciembre 6. (AP).—Todas las noticias relacionadas con la próxima pelea de Joe Louis con Paulino Uzcudum, perdieron hoy su importancia en la ciudad ante el arribo de dos de las más notables figuras del ring, Maxie Schmeling y Jimmy Braddock.

Schmeling arribó en horas de la mañana, procedente de Europa y enseguida declaró que la única misión que lo traía a esta ciudad era firmar un nuevo contrato con su manager, Joe Jacobs y ver la pelea de Louis con Uzcudum. El día 15 volverá nuevamente hacia Alemania. Braddock, por su parte, llegó por la Grand Central, en compañía de su manager, Joe Gould, prometiendo quedarse aquí hasta las Pascuas.

Schmeling aprovechó la tarde para hablar con Mike Jacobs y declaró que en estos días recibirá la visita de los gerentes del Madison Square Garden. Jacobs ofreció a Maxie un bout con Louis para el mes de Junio, con promesa de firmar al ganador para una pelea con Braddock al final.

Schmeling, sin embargo, no aceptó la proposición, ni dijo si la pensaba aceptar. Entrevistado por los periodistas dijo que el título era lo único que le interesaba, y parece que aceptará mejor la oferta del Garden, que es a base de una pelea con Braddock.

Venció el five del Hispano al Atlético, 41x23

Atacando duramente a los players de R. Knight, logran los hispanófilos la victoria

Vedado Tennis e Hispano fueron los quintetos ganadores en los juegos de basketball del campeonato nacional de juniors que se efectuaron en el floor azul. Los primeros superaron al Teléfonos, 46 por 44, en un juego que tomó extraordinario interés a última hora, después de haber favorecido a la trouppe de Eduardo Casas durante casi todo el tiempo. Y el segundo fué sumamente fácil para los muchachos de Manolo Zapico, que sacaron más de 15 puntos a sus rivales.

El Tennis no ganó con ninguna suavidad. Los telefonistas se presentaron jugando muy bien, con bastantes pases y aceptable tiro al goal, y dieron la batalla de la vida. Hubo un momento en que se pensó que el Vedado sería vencido pues, sus rivales les sacaron más de ocho puntos en el score, pero, una oportuna reacción hizo posible el empate, y al jugarse un tiempo extra los azules desplegaron el mejor ataque para ganar por dos puntos.

Alberto Gutiérrez fué, a nuestro modo de ver las cosas, el mejor player azul en todo el game y puede decirse que a su actividad se debe en gran parte la victoria obtenida. Alfredo Crucet también estuvo certero, habiendo anotado cuatro grandes goals en el poco tiempo que jugó. Cancio Bello anotó la canasta decisiva y Contreras anotó el foul que hizo posible el empate al terminarse el segundo half. Entre estos cuatro hombres se repartió la victoria azul, pudiendo citarse preferentemente a los dos primeros como líders.

Por el Teléfonos jugó mucho Julio Navarro, Gómez y Morita, que anotaron sus puntos con seguridad Pérez pasó mucho y jugó bien, pero, estuvo muy fatal tirando al aro.

El segundo game como dijimos, fué fácil para el Hispano, habiéndose decidido desde el primer half. El score final fué de 41 por 23, y en él puede apreciarse bien la diferencia que hubo entre ambos quintetos.

El Atlético jugó muy mal, fallando terriblemente en todos los departamentos. El Hispano, en cambio, comenzó lentamente y cuando tomó impulso fué imposible de detener. Menéndez volvió a jugar otra vez de modo espectacular, aprovechando todas las situaciones oportunas, y, como resultado, anotó tres grandes goals. Jarro también estuvo certero tirando al aro, y Calvito desplegó un juego precioso a la ofensiva y defensiva.

Saldarino pareció en su rolo, y el «inquieto Cotorra», lanzado al piso tras la suspensión de Echevarría, hizo el juego necesario para redondear al conjunto.

HISPANO

	Fig.	Fog.	FC.
J. Menéndez, F.	3	5	2
J. Simón, F.	3	1	2
J. Jano, C.	5	1	1
J. Calvo, G	2	4	3
R. Saldarino, G.	2	0	4
R. Hartman, F.	0	0	0
M. Sesma, G.	0	0	0
Totales	15	11	12

ATLETICO

	Fig.	Fog.	FC.
A. Alvoredo, F.	1	2	2
C. Noble, F.	2	2	0
M. Sarría, C.	1	2	2
F. Infiesta, G.	1	1	3
A. Gálvez, G.	0	0	4
L. Bures, G.	1	1	3
N. Guzmán, G.	0	1	2
L Oca, C.	1	0	0
Totales	7	9	16

Anotación por halfs:
Hispano 15 26 41
Atlético 7 16 23

Referee: E. L. Brú.
Anotador: B. Pichardo.
Cronometrista: J. P. Orta.
Umpire: R. Azcárate.
Jugado en el floor del Vedado Tennis Club.

VEDADO

	Fig.	Fog.	FC.
L. Goicoechea, F.	0	0	1
A Gutiérrez, F.	8	0	2
A. Contreras, C.	3	6	2
G. Araoz, G.	1	0	1
R. Perkins, G.	1	0	2
A. Crucet, G.	4	1	3
E. Cancio Bello, C.	2	1	0
Totales	19	8	11

TELEFONOS

	Fig.	Fog.	FC.
J. Gómez, F.	6	1	1
A. Pérez, F.	1	0	1
R. Revilla, C.	1	1	4
N. Sánchez, G.	1	1	4
J. Navarro, G.	4	5	0
A. Mora, F.	3	0	0
A. Reyes C.	0	0	3
J. Pagola, G.	0	4	0
Totales	16	12	10

Resultado por halfs:
Vedado 16 23 46
Teléfonos 25 14 44

Referee: R. Azcárate.
Anotador: B. Pichardo.
Cronometrista: J. V. Orta.
Umpire: E. L. Brú.

B. Oriental le ganó por knock out en el tercer round a Arilla anoche en el ring de la Cristal

Un swing de derecha fué el golpe que acabó con todo; Mariano se incorporó después de los diez segundos, pero no lo dejaron continuar como es natural. Las otras peleas fueron pobres

Baby Oriental le ganó por K.O. en el tercer round a Mariano Arilla, anoche en el ring Arena Cerveza Cristal. Fué un K. O., ertrao, pero O.K al fin. Un swing de derecha, al estilo de Prudencio Arce, y Arilla fué a la lona El referee Casal hizo el conteo, y contando el décimo segundo, Mariano se incorporó subitamente, pero el tercer hombre del ring no le permitió seguir combatiendo.

Parecía que iba a ser una bonita pelea, la mejor de la noche, ya que los dos muchachos saben boxear, y así lo demostraron en los dos primeros rounds, pero cuando más contentos estábamos.... como dice el cantar popular: «Todo se acabó».

Baby Oriental es un boxeador que ha de edar mucho que hacer. Box a un horror, es muy ligero, tiene punch y posee una gran pariedad de golpes y de estilo para pelear. Solo tiene un defecto, que es el mismo que padecía Rafaelito Valdés, cuando estaba en el candelero: Es muy payaso, y esta cualidad le resta algunas simpatías.

Mariano Arilla se presentó bien, pero al mismo tiempo dió sensación de miedo, pues siempre se le vió muy timorato, a tal extremo que en ningún momento se le vió entrar en la guardia del contrario, que es su estilo de pelear.

El resto de las peleas no tuvieron nada de particular.

En la primera de la noche, Alfredo Vidal y Carlos González tenían que pelear cuatro rounds, pero Vidal, que era el que mejores golpes había dado, se quedó sin aire, y en el tercer asalto, es un cuerpo a cuerpo en el que muy poco lo castigaron se dobló en una esquina neutral, y en esa actitud el debutante referee Sr. Parra le contó los diez segundos.

El segundo encuentro entre Juan Rodríguez (Kid Sabatés), y la Pantera de Santa Clara, a seis rounds fué tablas. Ambos dieron una pelea bastante mala, más que nada, porque los dos estaban muy mal preparados, y sin aire, daban la sensación de dos muñecos de cuerda en el ring.

Y en el semi final, a ocho rounds, entre Sonny Boy y Baby Jardín se ganó este último por el clásico millón, como dice el vulgo. Sonny Boy, que hace como dos años que no pelea se presentó fuera de forma, como es natural, y recibió una buena paliza.

De jueces actuaron los señores Jiménez y Leal y de referee en los preliminares, Parra y en las peleas finales, Casal, con quien estuvieron muy injustos los aficionados, pues como dice el otro, al mejor escribano se le va un borrón. Además, el hecho de que haya un fallo impopular en una pelea, no es motivo para echarle encima toda la culpa al referee, ya que el veredicto lo emiten tres personas, el árbitro y dos jueces.

PINCHO A NEW YORK

Anoche oímos decir que Pincho Gutiérrez saldrá hoy, a las doce del día con rumbo a New York, a donde va a presenciar el encuentro de Joe Louis y Paulino Uzcudun.

CRONICA DE ESGRIMA

CAMPEONATO SENIOR DE 1935

El Secretario de la Federación Amateur de Esgrima de Cuba nos escribe informándonos que el próximo día 12 del presente mes de diciembre, cumpliendo acuerdos de dicho organismo, comenzará el Campeonato Senior de 1935, a florete, espada y sable.

Las inscripciones para esta justa, se recibirán, de seis a ocho de la noche, en la sala de armas del Colegio de Arquitectos. Hasta el día 10 serán recibidas las solicitudes de los esgrimistas que deseen participar en estas competencias, y que estén clasificados en la categoría de seniors.

Según nos informa el Secretario de la Federación, señor Gárate, en el mes de junio pasado se comunicó a todas las salas de armas que para este mes de diciembre tendrían lugar los mencionados campeonatos, así es que suponemos que no les cogerá de sorpresa a los tiradores, que deben estar convenientemente entrenados para hacer buen papel sobre el linoleum.

AIZ

FUE SUSPENDIDO AYER EL ATLETA ECHEVARRIA DEL CLUB DEP. HISPANO

He aquí los acuerdos unionistas de ayer:

Empezar a contar los treinta días reglamentarios a la solicitud de inscripción del atleta señor Antonio Gallarreta Saiz por el Fortuna Sport Club.

Conceder los siguientes permisos: Al señor Ernesto Estévez para tomar parte en juegos de práctica. Al señor Alfredo Arteaga y Díaz para competir en juegos de práctica en terrenos abiertos.

Aceptar la baja de Fernando García Ruiz por el Club Atlético de Cuba.

Denegar los permisos solicitados por los atletas señores: Carlos García y Nicolás Chávez Rodríguez, del Club Cubancleco y Regla Base-Ball respectivamente, para competir por el Yale Tennis Club y Club Maine, por cuanto en estos clubs compiten descalificados.

Aceptar el alta del atleta señor Jorge Juan Torres Tur por el Club Cubaneleco.

Suspender provisionalmente al atleta señor Esteban Echevarría del Club Deportivo Hispano América.

CHUCK KLEIN ASEGURA QUE EL AÑO QUE VIENE PODRA BATEAR OTRA VEZ DE .300

INDIANAPOLIS, diciembre 6. AP.—Chuck Klein, veterano outfielder de los Cubs de Chicago, que ha sido puesto en el mercado por el manager Charley Grimm, ha asegurado hoy que el año que viene se propone registrar un impresionante come back.

Klein dice que una vieja dolencia en la pierna derecha fué lo único que le impidió jugar este año con libertad no pudiendo realizar el pivot perfecto en el plate a la hora de batear, pero afirma que en estos días ha recibido curas especiales y dice que en 1936 volverá a sentirse como otras veces.

Chuck afirma que su reacción comenzó en los juegos de la serie mundial, cuando bateó libremente a los pitchers del Detroit, y promete para la temporada venidera un batting de .350 por lo menos.

El veterano outfielder se niega a considerarse caído para siempre, y dice que si el Chicago lo vende en definitiva, le ha de pesar después. Klein fué este año uno de los players mejor pagados del Big Show, pero, como quiera que su labor fué floja en la temporada, y tenía su contrato de un año, se cree que le reducirán alarmantemente el sueldo.

Lea ¡ALERTA! al mediodía y el AVANCE por la tarde

Función corrida de enorme atracción habrá mañana en el Frontón Habana-Madrid

Contra dos parejas distintas jugará el Cachorro, tarde y noche. Muy buenos partidos en todos los turnos. Y quinielas bien combinadas. Se espera una concurrencia record

Descansan hoy los pelotaris del Habana-Madrid. No habrá espectáculos en la Habana mientras se conmemora la caída del Titán de Bronce y su esforzado ayudante, en los heroicos campos de Punta Brava.

Para el domingo ha preparado la Empresa de la Bombonera, una función de atractivos insuperables, destacándose las dos presentaciones del Cachorro en la cancha contra dos parejas distintas. Por la tarde Ugalde y Betancourt, y por la noche Epifanio y Montes serán los encargados de enfrentarse con el poderoso zaguero.

Sarmiento y Pascau colorearán el match inicial de la tarde que termina con un partido en que Montes menor y Constante librarán intensa batalla.

Tres partidos magníficos en la función nocturna, de todo lo cual nos ocuparemos mañana con más tiempo.

HABANA MADRID

Programa de la función corrida de mañana domingo día 8 de Diciembre, que comenzará a las 3 de la tarde.

Primer partido a 25 tantos: Sarmiento y Barrios, blancos, contra Pascau y Bernal, azules. A sacar ambos del cuadro 14 y medio.

Primera quiniela a 6 tantos: Sarmiento, Barrios, Pascau, Bernal, Labat mayor y Aníbal.

Segundo partido a 30 tantos: Ugalde y Betancourt, blancos, contra Ortega y Labat menor, azules. A sacar los primeros del 14 y los segundos del 14 y medio.

Segunda quiniela a 6 tantos: Ugalde, Betancourt, Labat menor Constante, Montes menor y Sarmiento.

Tercer partido a 30 tantos: Constante y Aníbal, blancos, contar Montes menor y Labat mayor, azules. A sacar ambos del cuadro 14 y medio.

POR LA NOCHE A LAS 8 Y 30

Primer partido a 25 tantos: Salvador y Buendía, blancos, contra Pedrito y Cubota. A sacar los primeros del 14 y los segundos del 14 y medio.

Primera quiniela a 6 tantos: Salvador, Buendía, Pedrito, Cubota, Ortega y Barrios.

Segundo partido a 30 tantos: Epifanio y Montes, blancos, contra Ortega y Labat menor, azules. A sacar los primeros del 14 y medio y los segundos del 14.

Segunda quiniela a 6 tantos: Epifanio, Labat menor, Valenzuela, Azpeitia, Pascau y Betancourt.

Tercer partido a 30 tantos: Valenzuela y Azpeitia, blancos, contra Pascau y Betancourt, azules. A sacar ambos del cuadro 14 y medio.

RESULTADO OFICIAL DE LA FUNCION CELEBRADA ANOCHE

PRIMER PARTIDO

	Tantos	Pagos
Pedrito y Buendía, blancos	25	
Girón y Bernal, azules	14	

Ganadores: BLANCOS.

PRIMERA QUINIELA

	Tantos	Pagos
1—Pedrito	4	$ 2.34
2—Betancourt	2	2.10
3—Barrios	0	2.48
4—Girón	1	5.85
5—Buendía	3	2.48
6—Bernal	6	2.10

Ganador: BERNAL.

SEGUNDO PARTIDO

	Tantos
Valenzuela y Betancourt, blancos	30
Hermanos Montes, azules	20

Ganadores: BLANCOS.

SEGUNDA QUINIELA

	Tantos	Pagos
1—Pascau	6	$ 2.55
2—Barrios	1	4.16
3—Montes menor	0	1.64
4—Azpeitia	1	2.72
5—Sarmiento	1	2.19
6—Aníbal	1	3.43

Ganador: PASCAU.

TERCER PARTIDO

	Tantos
Pascau y Azpeitia, blancos	30
Sarmiento y Aníbal, azules	26

Ganadores: BLANCOS.

LAS CAPSULAS JAPONESAS
REBALL
CURAN RADICALMENTE LAS ENFERMEDADES SECRETAS
Pídalas en DROGUERIAS Y BOTICAS

SUSPENDIDA DESPUES DE 40 JUGADAS, LA PARTIDA DE ALEKHINE

LA HAYA, Holanda, diciembre 6.—(AP).—La vigésima-séptima partida del match de Ajedrez que por em campeonato del mundo están celebrando el campeón doctor Alexander Alekhine y el doctor Max Euwe, fué suspendida hoy después de 40 jugadas.

Existe muy poca diferencia entre ambos maestros, pero, los observadores aseguran que el doctor Alekhine tiene la mejor posición. Alekhine tiene las piezas blancas e inició la partida en la apertura del peón del Rey.

La situación actual es: doctor Euwe, 9; doctor Alekhine, 7; Tablas, 10; Suspendidos, 1.

Tendremos mañana en el Jai-Alai una función de altura con un programa de importancia

Esta noche descansarán los muchachos, pero, mañana entrarán en nueva actividad. El viejo Frontón prepara un programa especial de mucho interés. Los resultados de anoche

En el partido inicial, Aguinaga recibió un pelotazo, supendiendo el partido cuando se encontraba 14 por tido cuando se encontraba 14 por 10, a su favor.

Hubo un partido adicional, a 20 tantos, en el que se jugó el fenómeno, entre Esquivel y La Paz, Guernica y Salazar, ganando al fin la pareja compuesta por Guernica y Salazar, a Esquivel y La Paz

En la quiniela inicial, que fué muy discutida, salió victorioso Elizondo.

Un magnífico partido fué el

GRAVEMENTE HERIDA EN MATANZAS UNA SEÑORA POR UN DISPARO DE ESCOPETA QUE HIZO UNA' HIJA SUYA

Sólo tiene el CND un candidato para alcalde en Cruces

Los dos bandos sortearon el puesto, tocándole en suerte al señor Arturo Capote Díaz

El período reorganizador de los partidos ha transcurrido ya, y en lo que a Cruces se refiere, las cosas no pasaron a mayores. Es decir, nada ocurrió fuera de las controversias más o menos ásperas, que dicho sea en honor a la verdad, van suavizándose a la medida del tiempo.

Los conjuntistas, ya a última hora y ante la disyuntiva un poco dura de quedarse sin gallo, calabaza y miel o sea sin representación municipal, los aspirantes a la vara alcaldicia de ambos bandos contendientes, doctor Penichet y señor Fuster, depusieron sus aspiraciones en aras a la unidad del partido nombrando cada una de las facciones en discordia uno de los suyos y decidiendo el sorteo la persona que figuraría como candidato a alcalde por el Conjunto Nacional Democrático.

La suerte favoreció al señor Arturo Capote Ruiz, persona por todos conceptos respetable y que está laborando ya incansablemente por consolidar la unión del partido limando asperezas y propiciando inteligencias entre los elementos más distanciados a causa de la enconada lucha sostenida entre los afiliados a uno y otro bando. Creo, sinceramente hablando, que todas las rencillas acabarán por disipar s y la paz octaviana que la mayoría propicia acabará por ser un hecho real que hará nuevamente posible el triunfo del conjuntismo.

Del Partido Nacionalista, como ya dijimos en nuestra crónica anterior, se desprendió la rama laredista que fué a ingresar, con fines municipales por el momento, en el Partido Acción Republicana. La Asamblea Municipal de éste postuló para Alcalde al laredista Mario Cápiro, joven distinguido y simpático, netamente revolucionario, pero sin extremismos malsanos y del cual, de salir triunfante en sus aspiraciones, esperan mucho, en bien del pueblo, los crucenses.

El Partido Liberal postuló para Alcalde a Dn. Pedro Joyer Anido, prestigiosa, distinguida y querida personalidad de Cruces. Dn. Pedro(como cariñosamente le llamamos todos en Cruces, sería un Alcalde modelo por su seriedad, nunca desmentida y por su amor a este pueblo donde reside hace ya muchos años. Desgraciadamente, a pesar de su arrastre político, y de sus excelentes cualidades personales, tiene pocas probabilidades de triunfar, pues el partido, ya senil, está además algo debilitado a causa de cierta frialdad en una de sus ramas más importantes, la cual propiciaba la candidatura alcaldicia del comerciante de esta plaza, Guillermo Martínez. Esta es la verdad lisa y llana, a quien principalmente nos debemos.

El nacionalismo postuló para la disputadísima primera magistratura municipal de Cruces, al joven, también, y actual tesorero del municipio, Vicente F. Más Pérez, pino nuevo de la política y persona afable, juiciosa y simpática, la cual se las promete muy felices, pues piensa ganar las elecciones por arrolladora mayoría.

Resumiendo: que todos los partidos políticos locales salieron quebrantados de las respectivas reorganizaciones, escepto Acción Republicana; que todos se las prometen muy felices, adjudicándose de antemano el triunfo electoral en las próximas elecciones. ¿Qué quien será el triunfador? «Chi lo sa» y perdónemnos el italianismo.

MERECIDO HOMENAJE A TRINIDAD Y HNO. EN EL LICEO.—Distinción justamente merecida. Nos referimos al homenaje que la sociedad crucense rendirá el 30 del actual a los hermanos Trinidad de Ranchuelo. Consiste este en un ponche gratis para cuantos asistan al baile homenaje que tendrá lugar en los salones del «Liceo Martí» de Cruces el citado día 30 del corriente a las 9 p m. Relacionase este merecidísimo homenaje a Trinidad y Hno., como testimonio de gratitud de toda la provincia villareña por el altruismo de estos señores al socorrer espléndida y generosamente a los dannificados por el último ciclón que tan despiadadamente azotó esta región.

A fin de que nadie se prive de tan simpática fiesta para cuantos en toda la provincia lo deseen habrá ómnibus que gratuitamente los transportarán desde Santa Clara, Cienfuegos, Esperanza, Palmira y Ranchuelo, bién centrales azucareros vecinos conlo. De otros pueblos próximos y tam currirán nutridas representaciones sociales.

El acto será amenizado por dos orquestas de las de mayor reputación artística de la provincia. La Estación Radio-Emisora C. M. H. K. de la «Casa Virgilio» en Cruces, trasmitirá los bailables.

Por todo esto que acabamos de decir reina enorme y desbordante entusiasmo en toda la provincia villareña para asistir a este acto que promete resultar de una brillantez inusitada, y éxito resonante.

Del cual el DIARIO DE LA MARINA se hará eco en su oportunidad.

Benigno Argüelles García,
Corresponsal.

TORRIENTES

RICARDO GONZALEZ HERRERA.—Nuestro futuro Alcalde Municipal si todos los electores del término se unen para sacarlo triunfante en las urnas.

Figura de gran arraigo político; en él hallarás honradez, decencia y democracia.

Ricardo González siempre ha sabido atender a todos, sin distinción de matices políticos, ni clases sociales.

Ayudándolo, cooperando para verlo en la Alcaldía, el pueblo podrá cercionarse de esta realidad; aunque todo el que lo conoce sabe la idiosincracia de este hijo del pueblo, de este ciudadano ejemplar.

RECITADORA GENIAL.—Me refiero a Eusebia Cosme, a quien no ha mucho tuve el gusto de conocer. Afortunada intérprete de la poesía afro-cubana, figura simpática e interecante dentro del arte, amable e inspiradora, fuera de él.

Pronto nos abandonará para realizar una tournée por el extranjero, con el sólo anhelo de conquistar laureles para su patria y enorgullecer a sus compatriotas.

Le deseamos muchos éxitos.

BIENVENIDA.—Vaya con estas líneas nuestro saludo, para la distinguida señora Susana Taboada de Alonso, que viene de la capital, en compañía de sus dos lindos bebitos a pasar una temporada entre sus familiares, en este pueblo.

Carlos Ojeda Brito,
Corresponsal.

Progresa el Club Vertientes de modo rápido y constante

SALUDO.—Hace varios días, en ocasión de hallarse entre nosotros el activo y culto agente viajero de este gran rotativo, señor J. López Sta. Eulalia, al serme presentado por mi excelente amigo el señor Baudilio Vázquez, agente local, tuvimos oportunidad de hablar largo y tendido sobre las excelencias del DIARIO DE LA MARINA, máximo vocero de la opinión nacional, y uno de los más prestigiosos baluartes de la prensa hispana, periódico que vengo leyendo desde hace veinte años sin interrupción, lo que me tiene a él tan ligado, esperitualmente.

Durante el transcurso de nuestra conversación, que dicho sea de paso tuvo efecto en los amplios y confortables salones del club «Vertientes» al Sr. Santa Eulalia se le ocurrió hacerme la merced de designarme corresponsal, en esta localidad; cargo éste que aunque muy honroso por cierto, vacilé en aceptar ante el temor de no llenar a satisfacción mi cometido, tanto para los intereses del periódico como para los muy estimables de este pueblo y su comarca. Pero el señor Santa Eulalia, tenaz y persuasivo logró, al fin, vencer mis temores y reparos expuestos, por lo que desde hoy paso a formar parte de ese gran núcleo de informadores espontáneo (el más modesto), que no otra cosa es el corresponsal de provincias, para todos los cuales, quiero tener desde éste mi primer trabajo (le diré periodístico?) la expresión más afectuosa de mi pobre léxico. Para todos, a través de estas líneas, vayan mis saludos llenos de cariño, sin que falte el muy especial, que envío al ilustre Director, doctor J. I. Rivero, así como también a todos los componentes de la redacción del decano de la prensa de Cuba.

No olvidaré de mencionar aquí a mi queridísimo amigo el señor Aurelio Alvarez del Valle, diligente y ameno corresponsal de «El Mundo», que siempre ha tenido deferencias y frases de elogio en sus muy leídas crónicas, al reefrirse a mi actuación como presidente del Club «Vertientes». Para el querido Alvarez no podría faltar mi cordialísimo saludo en estas mis primera líneas.

Cumplido este deber de cortesía, que considero ineludible, daremos a conocer algunas notas de carácter social, recogidas en el transcurso de la presente semana.

EL CLUB VERTIENTES.—Nuestra simpática y querida sociedad, regida tan acertadamente por su actual Directiva, nos está dando tal sensación de bienestar y prosperidad que, muy pronto, sin duda alguna, habrá de colocarse a la cabeza de sus similares del interior. Primero, fué la obra gigantesca de construir su edificio propio, bello y hermoso, que ya hoy se halla libre de toda deuda, gracias al tesón inquebrantable de sus dirigentes; después vino, como un regalo de los dioses de la fortuna, la adquisición de un valiosísimo aparato de radio, modelo 11-1 de la acreditada marca RCA Victor, con las características modernas en todas las ondas, que tan gratas hacen pasar las horas a todos los radioescuchas, que tienen la fortuna de oir sus diarias audiciones, y ahora, la prestigiosa Directiva, inconforme aun con la intensa labor desarrollada, animada quizas de dar término al presente año con broche de oro, ha contratado ya la construcción de un costosísimo juego de muebles, el que será destinado al espléndido salón de recepciones. Y si agregamos esto que dicho salón habrá de ser remozado en estos días con las bellísimas pinturas que han de decorar sus paredes, no puede decirse sino que este recinto parece un lugar de encantamiento. Aplausos, muchos te a este grupo de hombres-modelos, incansables luchadores por el mejoramiento social de este pueblo. Subrayo aquí mis felicitaciones más calurosas para el dignísimo organismo administrativo del «Club Vertientes».

GRATA VISITA.—En días pasados, y procedente de la Perla del Sur, tuvimos el gusto de saludar, con todo el afecto que nos une, al distinguido matrimonio Leiva-Corzo. Tanto la gentil yamable señora Zoi-Corzo como su correcto y caballeroso consorte, el señor Felio Leiva, que convivieron con nosotros aquí por largos años, al pasar en estos predios camagüeyanos varios días, en unión de sus familiares fueron objeto de múltiples atenciones por las incontables amistades que en Vertientes tienen tan simpáticos amigos.

Desde esta crónica, les reiteramos una vez más nuestro afecto más cariñoso.

V. ESTRADA.
Corresponsal.

Bellas fiestas en P. Betancourt en honor de la patrona

Hubo torneos, cucañas y otros números. El vecindario quedó muy satisfecho de las fiestas

BRILLANTES FIESTAS.—Celebradas en esta villa, en conmemoración del día de Santa Catalina, patrona de este pueblo.

Fué tan extraordinaria la afluencia de público, a los distintos actos realizados, que los que han venido asistiendo años tras años, a estas fiestas, principalmente religiosas, convienen en afirmar que, las últimamente celebradas, superan a todas las anteriores.

Desde muy temprano, la villa de Pedro Betancourt, ofrecía el aspecto de una población de segundo orden, según las clasificación que consta en los textos oficiales. Estaba vistosamente engalanada.

La fe religiosa aumentó el entusiasmo, y atrajo al lugar de las fiestas, no sólo a los habitantes del término, sino a una gran parte de los residentes en los pueblos vecinos.

A eso se debió el desbordamiento popular; la enorme concurrencia al templo católico, y la asistencia a la procesión más brillante y lucida, de las que han tenido lugar en esta villa.

En lujosas carrosas, artísticamente adornadas, recorrieron las calles de Pedro Betancourt, las imágenes de Santa Catalina, Jesús de Nazareno y la Caridad del Cobre.

El orden fué completo, y la organización perfecta. Merecen pues, calurosa felicitación, en primer término, las autoridades locales, y cuantos hayan contribuído al esplendor de estas fiestas, y de manera especial y expresa, nuestro párroco Baltasar Sánchez, que apenas llegado a esta villa ha despertado y acrecentado, de modo palpable, el sentimiento religioso y la fe en las doctrinas cristianas.

Para él mi mayor y mejor felicitación.

TORNEO CUCAÑAS Y OTRAS FIESTAS POPULARES.—Celebradas todas con verdadero entusiasmo, alegría y animación, los triunfadores recibieron valiosos premios.

Mi felicitación para ellos, y los jurados, que supieron hacer cumplida justicia.

RESTABLECIDA.—La distinguida señora Ramona Díaz de Sandelis.

De la gravísima enfermedad que la retuvo algunas semanas, en una clínica, de las de la ciudad de Matanzas.

Ya hoy se encuentra en estado de convalencia, lo que me es grato comunicar a sus numerosas amistades.

BAILES.—En proyecto.

Reina gran animación para los bailes que se celebrarán en la «Colonia Española» y «Liceo» de Macuriges, los días 31 de diciembre y 1o. de enero próximo, para festejar la terminación del presente año, y la aparición del nuevo año 1936.

Aún se desconoce cual de las dos sociedades será la primera en abrir sus espaciosos, salones, pero sea una o la otra, el entusiasmo que ya se observa es tan extraordinario, que no vacilamos en afirmar desde ahora, que uno y otro baile serán dos acontecimientos sociales.

Así es de esperarse.

EL BASKET.—Tendremos varios juegos de basket antes que termine el año, con los teams de Jovellanos, Perico y Colón, unas veces en el floor local y otras en el de los pueblos citados.

Los muchachos de la localidad practican constantemente, con miras a obtener repetidos triunfos.

Que la suerte sea compañera del esruerzo que realizan.

EL «CUBA».—Este magnífico central, de la sucesión del coronel Tarafa, que administra tan eficientemente, el señor Gerardo Fundora y Cabrera, prosigue sin interrupción sus trabajos preparatorios para el comienzo de la próxima zafra.

Gracias a esos trabajos, numerosas familias de la localidad tienen aseguradas el sustento, porque sus padres y hermanos adquieren en el central ocupación en los últimos días de cada año, que, por lo general, se carece de trabajo en otros sectores.

Mi saludo afectuoso para el señor Fundora.

Dr. Olivera, Corresponasl.

Información Telegráfica
DEL INTERIOR DE LA ISLA

Por nuestros Corresponsales a través del hilo directo del DIARIO

PINAR DEL RIO

PEREGRINACION PATRIOTICA AL BARRIO DE LAS TAIRONAS

P. DEL RIO, diciembre 6. DIARIO Habana. Con motivo de la fecha patriótica de mañana, las autoridades civiles y militares de esta capital, organizan una imponente peregrinación patriótica al barrio de Las Taironas, donde el Titán Maceo, libró una de las grandes batallas de la guerra de Independencia, existiendo como recuerdo de la misma en dicho lugar un Mausoleo. El teniente coronel Manuel Benítez Valdés Jefe del Octavo Regimiento Rius Rivera, hará uso de la palabra en los actos conmemorativos de mañana, así como otros distinguidos oradores.—Guillermo Rodríguez, Corresponsal.

MATANZAS

LAS OBRAS DE REPARACION DE LA CARRETERA DE PEDRO BETANCOURT A JOVELLANOS

P. BETANCOURT, diciembre 6.—DIARIO, Habana, Anoche entrevisté en esta al ingeniero señor Francisco Ducassi, Jefe de Obras Públicas de la provincia y candidato a Senador por Matanzas, quien me informó que ya habían comenzado las obras de reparación de la carretera de Jovellanos a esta villa, entroncando desde el crucero con la Carretera Central, y que atendiendo a nuestro ruego en días pasados, la semana entrante comenzaría también desde esta villa hacia Jovellanos entroncando en la Avenida Martí, en esta resultando así reparada la calle San Juan en toda su extensión. El señor Ducassi acompañado de José Soler de la Campa ha nido muy agasajado por todos. El pueblo agradece sus gestiones en favor del mismo, que en breve tiempo hizo efectiva una obra que no se había logrado de los antiguos senadores y representantes matanceros. —Agramonte, Corresponsal.

HERIDA GRAVEMENTE UNA SEÑORA POR UN DISPARO DE ESCOPETA

MATANZAS diciembre 6. — DIARIO. Habana, La señora Amelia Alvarez Camacho vecina de la finca Santa Rita en Sabanilla del Encomendador, ha resultado herida hoy gravemente, por un disparo de escopeta de caza manejada por su hija nombrada Vitoria. El hecho ha conmovido al vecindario estimase casual.

PROCESADOS

Los tres jóvenes detenidos en Manguito como presuntos autores del asesinato del mayoral de la finca Central María, Pedro Valdés Sánchez, ocurrido el treinta de noviembre último nombrados Sixto González León; Gerardo González León y José González González han sido procesados con exclusión de fianza. Un hermano del occiso nombrado Emilio Valdés, declaró que su hermano Pedro le había informado que los tres procesados estaban combinados para ahuyentarlo de la finca en que era mayoral.—Lovio, Corresponsal.

SANTA CLARA

DIFICULTADES QUE CONFRONTAN LOS EDUCADORES

YAGUAJAY, diciembre 6, DIARIO Habana, A pesar de que avanza la primera decena del mes, los maestros de este pueblo no han percibido sus haberes correspondientes. Se puede asegurar que el doctor Anaya Murillo ignora estas anomalías, ya que estos competentes servidores del Estado tienen que renignarse a cobrar en fecha más avanzada que cualquier otro empleado de su índole.

Urge, pues, que se obvien estas dificultaes injustificadas.—Soler, Corresponsal.

FALSA NOTICIA A LA PRENSA CAPITALINA

PLACETAS, diciembre 6. DIARIO. Habana.—Es falsa la noticia enviada a la prensa de esa capital, respecto de haber ocurrido un choque entre distintas tendencias políticas en el barrio de Guaracabulla de este Término. Investigaciones practicadas han demostrado que no ha habido detenciones ni heridos, y que hay absoluta tranquilidad en este Término. BANGA. Corresponsal.

REINA AGITACION ENTRE LOS COLONOS DE CRUCES

CRUCES, diciembre 6. DIARIO. Habana.—Reina en esta comarca extraordinaria agitación entre los colonos a causa de las cuotas que se quiere asignar al eCntral «Santa María» y a otros Ingenios, inferiores al parecer a las de las zafras pasadas, teniendo doble cantidad de caña. Ciertos intereses al parecer se mueven en contra de loos verdaderos intereses de los colonos de esta zna, con el fin de perjudicarles, asignando crecidas cuotas a otros Ingenios carentes de cañas. De prevalecer esa injusticia, la zona de Cruces quedaría virtualmente arruinada. Los colonos prepáranse para protestar enérgicamente ante los poderes públicos. ARGÜELLES. Corresponsal.

NUEVAS ORIENTACIONES EN EL HOMENAJE QUE SE LE RENDIRA HOY A MACEO Y A GOMEZ TORO

Se trata de destacar facetas de la vida y acciones de los dos patriotas caídos en San Pedro. Un programa de grandes atracciones. La finalidad de los actos de hoy

TREINTA y nueve años no es bastante para rendir homenaje a la prócer figura de Antonio Maceo Grajales y Panchito Gómez Toro. Pero en este aniversario de su caída preténdese por todos recordarlo con un nuevo sentido más activo y más humano, porque el culto a los muertos no es fecundo si no lleva consigo la traducción en hechos prácticos de la moral y el civismo por los cuales se han hecho acreedores de la posteridad. Por ello, más que al guerrero impetuoso y vencedor, más que al táctico discreto e inteligente, queremos destacar, como se hará en los distintos actos de hoy, facetas que, como batientes de luz, arrojen claridades no sólo sobre nuestra vida ciudadana sino que sirvan para conocer la existencia heróica y fecunda de Antonio Maceo. Así veremos proyectarse al político de hondo sentimiento de responsabilidad histórica, al estadista reflexivo y sereno, al legislador sembrando sentencias de altos kilates morales, al pensador advirtiendo la conveniencia de luchar solos antes que contraer peligrosas deudas de gratitud, y al carácter sin querer aceptar cacicazgos ni divisiones.

Maceo ha de proyectarse en la hora presente como un glorioso pasado, un presente que debe cumplirse y un porvenir que espera la totalidad en hechos de su alto y sagrado concepto de la Patria.

LOS ACTOS ORGANIZADOS PARA HOY, 7 DE DICIEMBRE.—A continuación vamos a insertar íntegramente el programa de los dos grandes actos organizados por el Comité 7 de Diciembre y el Alcalde de la Habana, doctor Guillermo Belt para el día de hoy, a fin de rendir merecido tributo de recuerdo a Antonio Maceo, Panchito Gómez Toro y todos los que cayeron durante nuestras guerras emancipadoras.

He aquí el texto del mismo:

POR LA MAÑANA, A LAS 10 Y MEDIA, EN EL PARQUE MACEO

1.—Peregrinación a la estatua del General Maceo.

2.—Desfile de alumnos de las Escuelas Públicas y Privadas.

3.—Selección musical por la Banda Municipal de Música.

4.—Recitaciones por dos niños de las Escuelas Públicas.

5.—Discurso, por el Dr. Juan J. Remos.

POR LA NOCHE, A LAS 9, EN EL TEATRO NACIONAL

1.—Himno Nacional, por la Banda Municipal de Música, P. Figueredo.

2.—Marcha «Maceo», por la Banda Municipal de Música, J. Mauri.

3.—Discurso de apertura, por el Dr. Manuel de J. Rodríguez, Presidente del Consejo Nacional de Hijos de Veteranos de la Independencia.

4.—Obertura de Concierto, por la Banda Municipal de Música, Guiraud.

5.—Recitación, por la Sra. Dalia Iñiguez.

6.—Discurso, por el Sr. Manuel Alonso.

7.—a) Berceuse de Jocelyn, Godard. b) Lakmé, Delibes, por la señora Zoila Gálvez. Pianista acompañante: Sr. P. García-Arango.

8.—Angelus de la suite «Escenas Pintorescas», por la Banda Municipal de Música, Massenet.

9.—Discurso, por el Dr. Evelio Thieles Soler.

10.—Marcha de la suite «Escenas Pintorescas», por la Banda Municipal de Música, Massenet.

11.—Discurso resumen, por el doctor Miguel Angel Carbonell.

12.—Himno Invasor, por la Banda Municipal de Música, Loynaz del Castillo.

CONFERENCIA SOBRE GASES ASFIXIANTES

Entre los asistentes estaban Batista, Caffery, Carteron, etc. Sabia disertación del P. Galán

A las cinco de la tarde de ayer tuvo lugar, en el gran anfiteatro del Colegio de Belén, un acto cuyo fin primordial era el de ilustrar al público, con experimentos y proyecciones, acerca de los gases asfixiantes.

Una concurrencia nutridísima y selecta asistió al acto y tomaron asiento en la mesa presidencial el Rector del Colegio, el coronel Fulgencio Batista, Jefe del Ejército Constitucional; Mr. Jefferson Caffery, Embajador de los Estados Unidos en Cuba; M. Carteron, Ministro de Francia entre nosotros, y los doctores Luis Moas y Raimundo de Castro, en representación de la Secretaría de Estado y la Academia de Ciencias, entre otros.

Hizo uso de la palabra durante el acto, consumiendo un turno de dos horas, el R. P. Ramón Galán, que disertó sobre los gases asfixiantes desde el punto de vista de la Química y la Medicina.

A continuación habló el doctor Armando Mencía y de Armas acerca del desarrollo de la guerra química y bacteriológica ante el Derecho Internacional.

Ambos conferenciantes merecieron los elogios más cálidos de la concurrencia.

DIEZ Y OCHO AÑOS PARA UNA MUJER.—Para la procesada Amelia Ayllon Chacón, interesa el Fiscal la pena de 18 años, 2 meses y 21 días de reclusión temporal, que sean compatibles con su sexo, como autora de un delito de homicidio, sin circunstancias modificativas.

La víctima de las prácticas de la procesada falleció en el Hospital Calixto García el 19 de Septiembre de este año, a donde fué remitida desde la finca «El Refugio», de Regla.

En Sancti Spíritus ha comenzado una activa campaña contra el juego, que causa muy buen efecto en el pueblo

Desea la opinión pública espirituana que no se ponga fin a esa campaña. Una riña tumultuaria. Dos heridos. La verbena del «Club Deportivo» constituyó otro éxito

RIÑA TUMULTUARIA.—En la noche del 1 del corriente en la calle de San Cristóbal entre Martí y Céspedes tuvo lugar una sangrienta reyerta de la que resultaron heridos Abel López Palmero, natural de Jíbaro, de 16 años de edad, de la raza blanca, soltero y de campo y Teofilo López Palmero, natural de Jíbaro, soltero, de 20 años de edad de campo y ambos vecinos de la casa número 26 de la calle del Tenor en esta ciudad, los cuales fueron recogidos y llevados a la casa de socorros por el vigilante señor Rafael Medinilla, siendo asistidos por el doctor Antonio María Cancio Jiménez, auxiliado por el practicante, señor Pedro Román; el primero de heridas menos graves y el segundo leves.

Manifestaron que en dicho lugar y cerca de las 11 de la noche habían sido agredidos a pedradas por un grupo de individuos que integraban. Pedro Periut Serrano, Francisco Rodríguez Pacheco, Oscar Brito e Isidro, Sito Cuervo Sánchez, Rafael Domingo y Carlos Jiménez Acosta y Argelio Martín Piña.

Acto seguido el vigilante de primera señor Paulo Torres, auxiliado por los vigilantes Rafael Companioni, Manuel Bermúdez y José María López Lozano comenzaron la búsqueda de los citados individuos, procediendo a detenerlos a todos y conducidos a la Jefatura de Policía.

Con las diligencias correspondientes se dió cuenta al señor Juez Correccional de esta ciudad, quien les señaló fianza de 100 peso gozar de libertad provisional, la que prestaron enseguida.

MEJORADO.—Se encuentra ya bastante mejorado de la afección grippal que ha venido padeciendo y que lo ha tenido recogido en su residencia el distinguido caballero señor Ramón Enrique de la Cruz y Pérez. De su asistencia se hizo cargo el doctor Gaspar de la Cruz Beci.

FESTIVAL EN EL ACUEDUCTO.—Con gran éxito se ha llevado a cabo en esta ciudad la verbena organizada por la directiva del «Club Deportivo», en los terrenos de la hermosa quinta «El Acueduto» propiedad de la distinguida familia Sena.

Festival benéfico para levantar fondos de dicha institución y para el Asilo de Ancianos y Hospital Civil de ésta.

El pueblo en masa se dió cita esas dos noches en dicho lugar, que se encontraba bellamente engalanado, habiéndose levantado artísticos kioscos.

La animación no decayó por un momento en esos dos días.

Muy satisfechos deben haber quedado los organizadores del festival pues triunfaron en toda la línea.

CONTRA LA BOLITA.—Cumpliendo órdenes del Supervisor de la Policía de esta ciudad señor Secundino Valdespino, los soldados del Ejército Eusebio Tamayo y Francisco Castillo Naranjo y el vigilante de policía Antonio Durán se personaron en la bodega situada en la calle de Agramonte esquina a Martí, propiedad del señor José Domingo Avila, por confidencias tenidas de que regenteaba un banco de «bolita» y al procederse a hacerle un registro dentro de una lata que contenía café en polvo fueron ocupadas seis listas de apuntaciones con distintas cantidades, que ya habían sido entregadas por los listeros y dentro de una lata de manteca una latica conteniendo $9.83 cts., producto de las apuntaciones. El señor Avila fué conducido con lo ocupado a la Jefatura de Policía donde se le notificó que tenía que prestar $100 de fianza para poder gozar de libertad provisional y con las actuaciones se dió cuenta al señor Juez Correccional

Avila prestó la fianza, quedando en seguida en libertad.

SORPRENDIERON UNA MESA DE JUEGO.— En el festival llevado a cabo en los terrenos de la quinta «El Acueducto» el día 30 de noviembre pasado el capitán de la policía municipal señor Oscar Carbonell y Bezada y los vigilantes de ese cuerpo Rafael y Valentín Medinilla sorprendieron una mesa de juego prohibido, siendo banquero de la misma Antonio Fonseca vecino de Bayamo, Pascual Acosta Gilbert y José Manuel Dulzaides Reyes, de la Maya y Matanzas, respectivamente por denuncia del señor Ricardo Pérez y Pérez, vecino del poblado de Guayos de haberle ganado de mala manera $26.00 en dicha mesa. La policía ocupó el tapete, infinidad de fichas, tikets, y una alcancía conteniendo dinero, siendo todos conducidos a la Jefatura donde quedaron detenidos a disposición del Juez Correccional, provisional y como no la prestaron fueron trasladados al vivac municipal.

Ha sido este un nuevo servicio del cuerpo de policía, que persigue tenazmente el juego en esta ciudad y su término.

Serra Carbonell,
Corresponsal.

HERIDO EN RIÑA UN INDIVIDUO

Esa madrgada fué asistido en el Hospial Municipal de dos heridas de carácter grave Antonio Sué y Valdés, de 3 5 años de edad y vecino de San José 124 que le ocasionaron al agredirlo con un cuchillo dos individuos, como él, de la raza negra, con los cuales sostuvo una riña por diferencias en el juego de «siló», en la esquina de Oquendo y Neptuno

El base ball está en todo su apogeo ahora en el "Alava"

Los clubs que contienden se muestran siempre deseosos de aplastar a sus adversarios

SALUDO.—Consigno mis primeras líneas para saludar a una admirada amiga la señorita Dalia García, que se encuentra nuevamente entre nosotros después de una larga temporada por la Capital.

También esta simpática joven viene con el objeto de participar de las delicias de la Gran Verbena.

SOBRE LA VERBENA.—Indudablemente, que si la Verbena se celebrara en el parque sería más atractiva y lucida, pero es el caso, que debió a la presente estación, la directiva del Liceo ha tomado el acuerdo de llevarla a cabo en los jardines y salones del edificio social.

A nuestro parecer, resaltará aún más, ya que, ha poco pintaron y decoraron el edificio, resultará una interesante combinación con los colores e insignias de cada Kiosko.

Aseguramos, que como siempre, será un grandioso festival.

MEMORABLE SERIE.—Un magnífico programa y probablemente uno de los mejores de la temporada base bolera por la tierra del legendario Camagüey, se ofreció en los pasados días 23 y 24 en el Stadium del central «Violeta», entre nuestro club y el de aqué central, resultando un éxito positivo para todos sus organizadores, principalmente para el joven Juan Mir, activo secretario de aquella administración.

Según los excursionistas, podemos asegurar que con algo más del factor «suerte» y alejados un poco menos del estropeo, nuestro club hubiese cargado con las tres victorias, pues mostró su pujanza, bateando fácilmente y probando una vez más y de manera elocuente su calibre champeonable.

A pesar del largo viaje desempeñó un buen papel en sus tres encuentros, jugando en cada salida mucho mejor. Su única preocupares decisiones fueron siempre a favor de los Umpires cuyas mejovor del «Violeta».

El «Alava» solamente pudo ganar un juego, que fué el tercero y último de la serie con score de 8 por 6, siendo desde el primer inning un triunfo muy convincente.

Este éxito alavense fué grande y bonito, descansando principalmente en los tres factores más importantes de un match: primero, el fielding espectacular desplegado por el cuadro, que con sus impresionantes cogidas, causó la admiración del público. Segundo, el gran pitching relevo registrado por el colegial Martínez, que después de haber pitcheado el juego de la mañana, ingresó en este game en el tercer inning, dominando admirablemente a los hitters violeteros, y tercero, el fuerte y oportuno batting, que con diez y seis hits de todas dimensiones, o sea de una, dos, tres y hasta cuatro bases, hicieron desfilar por el box a tres pitchers.

Así es que la serie fué muy bien jugada, caracterizándose por la disciplina de ambos clubs, y terminó de la manera siguiente: Violeta ganó el primero y segundo juego con la anotación de 2 por 1 y 5 por 3, y perdió el tercero con el score de 8x6.

Un público numeroso en extremo presenció todos estos desafíos que resultaron interesantes, sirviendo de confirmación que el club «Alava» cuenta con inmensa disciplina, fuerte batteo, pues en los tres juegos bateó 30 hits, admirable fielding y un pitching efectivo.

Y al terminar estas cuartillas, me encarga la Directiva del club que le exprese las más sinceras gracias, por este medio, a la administración de aquél central, y especialmente al joven Mir, por las múltiples atenciones que le sprodigaron durante su estancia.

Mina DIAZ.
Cronista Social.

RELACION DE LOS ASUNTOS CIVILES TURNADOS DURANTE EL DIA DE AYER

EXHORTOS: De Trinidad, en deslinde de la finca Guayayara, por José María Hernández González, al Oeste.

De Guanabacoa, en divorcio seguido por Manuel Villar y Betancourt, contra Amalia Suárez y Valés, al Sur.

De Güines, en el juicio de mayor cuantía seguido por Patricio Toledo y otro contra New Gómez Mena Sugar Company, al Sur.

De Regla, en mayor cuantía seguido por María Radillo contra Pedro Alvarez Calonge, sus herederos, etc., al Almendares.

DECLARATORIA DE HEREDEROS: Las de María Ferrer Casanova, al Sur; Francisco Leonila García Menéndez, al Este; Isabel Howson y Franco, al Norte.

MENOR CUANTIA: Andréés Prieto y López contra Eulogia Coiras Rodríguez, al Oeste.

APELACIONES: Las de Antonio Fernández contra José Rodríguez, al Oeste; Pedro Cué contra Julia Antelo, al Centro; Francisco Peneabad contra Alberto García, al de Almendares.

DESAHUCIO: Bernardo Cueto Suárez contra González y Cía., al Sur.

DEMENCIAS: De Oscar Dapie, al Oeste; y de Juan Enrique Puig y Fernández de Velasco, al de Almendares.

APREMIO: La Zona Fiscal de Oriente en apremio contra Andrea González, al Centro.

DIVORCIOS: Ramón Buceta y Hernández contra Carmen Cao Jiménez, al Sur; María Josefa Fernández contra Juan Fontela González, al Norte; y Alicia de los Angeles Zapata Delfin contra José Carbonell, al Este.

ACCIDENTES DEL TRABAJO: Turnados los ocurridos a Miguel Vázquez, al de Almendares; Juan A. Mesa, al Oeste; José M. Gómez, al Este; y Alberto Castro Valdés, al Norte.

PASAPORTES Y CIUDADANIAS

El Negociado de Ciudadanía y Migración de la Secretaría de Estado, expidió en el día de ayer los siguientes documentos; Pasaportes: María García de Vellalta y González; Manuel Suárez y Santos; Claudina López Villalta; José María Suárez y Manzano. Certificados de Nacionalidad: Julio Ruiz Cadalso; José Pérez Prieto María Molina Romero; Evencio Azpericueta y Vizco; Antonio Alfonso Hernández; Guillermo Martull Batarlle; José Rivero Pérez; Rosa Valdés Carret; Blanca Estrada Verdes; Alfredo Sam; María Lencis Sánchez; Guillermo Herrera Piñero; Valentín Cao Gómez, Micaela Zayas y Aristica, Rafael Delgado y de la Cruz. Cartas de Naturalización: Gregorio Lacumberry e Iludain; Ramona Sicardó e Isern; Julián Castro Viejo y Ramos; Antonio González Armas; Josefa Fernández Galán; Francisco Acosta José Juárez Díaz; Manuel Granquiera y Caucela; Jesús López Torres; León Buchiel.

El nuevo servicio aéreo satisface al vecindario de Sagua

Con ese grato moitvo se han celebrado varias fiestas. La visita de la Sra. Dalia Iñíguez

INAUGURACION DEL SERVICIO AEREO.—El día 28 del pasado mes tuvimos el gusto de recibir el primer trimotor que en viaje de prueba vino a esta Villa con miembros distinguidos de la Compañía Cubana de Aviación y del Turismo, por estar señalado el día 4 de diciembre para la inauguración oficial del servicio postal aéreo que nos une a varios pueblos de la Isla.

Entre los visitantes que pudimos anotar, estaban los siguientes: Salvador G. Fernández, Alcalde Municipal de Cárdenas; Enrique Cruell; coronel, Eugenio Silva; Armando M. Menocal, figura principalísima de la Compañía y uno de los que más ha luchado porque Sagua entrara en la ruta postal aérea; Federico Causo y el atento y distinguido compañero en el periodismo F. López Porta.

El trimotor venía piloteado por el capitán Quevedo, Jefe de Operaciones de la citada compañía y su auxiliar, el joven Sagarela.

En el terreno se encontraban esperando la llegada de los distinguidos huéspedes las autoridades civiles y militares; presidentes de instituciones en general e infinidad de damitas que con su encantadora belleza daban más realce a dicho acto. Sobre las diez hizo su aparición el espléndido aparato que aterrizó perfectamente, siendo aplaudidos al desembarcar los ilustres viajeros.

Ya en el terreno y después de los saludos de ritual en estos casos, se procedió a colocar el avión en condiciones de que las damas y autoridades hicieran un viaje de placer sobre Sagua, tomando asiento los invitados, entre los que se encontraban el corresponsal que suscribe.

El paseo fué delicioso; Sagua presenta desde el aire un aspecto encantador. En el transcurso de las conversaciones tenidas el doctor López Porta me facilitó el itinerario, así como la relación de los festejos que no publicamos por ser ya conocido de nuestros lectores.

Como hemos dicho, el nuevo servicio aéreo postal por la costa norte de Cuba, unirá a la Habana con Varadero, Motembo, Sagua la Grande Caibarién, Yaguajay Morón, Ciego de Avila y Camagüey. Este servicio será diario con excepción de los domingos. La parada en Motembo será sólo para pasajeros y expreso; no habrá servicio de correspondencia para dicho lugar, toda vez que allí no existe oficina de correos.

En Camagüey el avión de esta nueva ruta, que tiene el número 3, combinará con el de la ruta regular de Santiago, de modo que el pasaje y la correspondencia para el extremo oriental de Cuba, procedentes de las ciudades de la costa norte, puedan continuar viaje, llegando el mismo día a Santiago, Guantánamo o Baracoa.

Con ese servicio se abre un nuevo campo de explotación, dándole mayores oportunidades a Varadero, muy especialmente y en general, a todas las ciudades enclavadas en esa ruta.

El horario de los viajes es el siguiente: Salida de la Habana: 8 a. m., de Varadero: 8.50 a. m., de Motembo: 9.20 a. m., de Sagua: 9.55 a. m., de Caibarién 10.25 a. m., de Yaguajay: 10.45 a. m., de Morón: 11.15 a. m., de Ciego de Avila: 11.35 a. m., ll

EL COMITE CONJUNTO DE LAS CORPORACIONES ECONOMICAS ENVIARA UN MEMORANDUM AL S. DE HACIENDA

Java mantendrá el Vendedor Unico y no permitirá zafras mayores de las que suponga que puedan ser vendidas

El mercado de crudos de Nueva York estuvo ayer quieto y con ofertas de Cuba a 2.20 centavos, costo y flete. Se ofrecieron crudos de Puerto Rico y Filipinas a 3.25 cts.

PROMEDIOS DE AZUCARES

Precio promedio oficial en alma cén, alcanzado por la libra de azúcar, obtenido por el procedimiento señalado en el Reglamento puesto en vigor por el Decreto Presidencial número 1257 de 16 de mayo de 1934.

Promedios de la segunda quincena de noviembre de 1935:

Habana	1.735603
Matanzas	1.741756
Cárdenas	1.750987
Sagua	1.750987
Manzanillo	1.747141
Cienfuegos	1.757140
Guantánamo	1.756372

Promedios del mes de noviembre de 1935:

Habana	1.749185
Matanzas	1.753338
Cárdenas	1.764569
Sagua	1.764569
Manzanillo	1.760723
Cienfuegos	1.770722
Guantánamo	1.769954

La Habana, Noviembre 30 de 1925.

Nota: De estos precios promedios oficiales, del azúcar ya están deducidos los Impuestos de diez y once centavos, respectivamente, de la Ley del Timbre Nacional de Julio 1ro. de 1934 y Ley de Estabilización del Azúcar, de noviembre 15 de 1930.—Dirección de Industrias, Oficina de Asuntos Azucareros.

Estuvo quieto ayer el mercado de crudos. Los de Cuba estaban disponibles a 2.20 costo y flete. Y había refinadores en disposición de comprar a ese precio, pero en determinadas posiciones. Por los crudos libres de derechos pedían sus tenedores a 3.25.

Los futuros estuvieron más flojos que el día anterior, a causa de las ventas de liquidación y protección del disponible. Al cierre quedaron con puntos de baja en relación con el cierre del jueves. El total de ventas en la Bolsa del Azúcar de New York fué de 9.800 toneladas.

El refinado estuvo inseguro. Godchaux rebajó su cotización básica a 4.90, dando una rebaja de 10 puntos más para embarques inmediatos, pero solamente en Chicago y el Oeste. Los demás refinadores se abstuvieron de modificar la cotización hasta el momento de ser trasmitida esta información, al menos.

Cerró sostenido el mercado de Londres, después de anunciarse que desde primera hora había quedado limpio de los crudos a flote ofrecidos al equivalente de 0.93½ libre a bordo Cuba. Hubo ayer ventas al equivalente de 0.95 y también se reportó la de un cargamento, para embarcar en el presente mes con destino a Marsella, 5-2¼. Las cotizaciones de la Terminal fueron como sigue:

	Cierre del 5	Cierre del 6
Diciembre	4-11¼	5-
Enero	4-11½	5- 0½
Marzo	5- 1½	5- 2⅛
Mayo	5- 2½	5- 3
Julio	5- 3¾	5- 4¼
Agosto	5- 4½	5- 5
Diciembre	5- 6¼	5- 6¾

LA ZAFRA DE JAVA. Los decretos promulgados (dice un despacho de ayer) para la reorganización de la industria azucarera de Java, disponen que el Gobierno fijará todos los años la cuantía máxima de la zafra, conservando el Vendedor Unico. La fijación de la zafra dependerá de las posibilidades del mercado, tomándose medidas especiales para evitar la aglomeración de existencias.

EN PUERTOS DE EE. UU.—El movimiento de azúcares en todos los puertos de los Estados Unidos de Norte América, según Willett and Gray, durante la semana finalizada el 30 de noviembre, fué de esta manera:

Arribos. Semana terminada en 30 noviembre, 30.701 toneladas; igual semana 1934, 101.000 toneladas.

Derretidos. Semana terminada en 30 noviembre, 45.391; igual semana 1934, 54.000.

Existencia en manos de importadores. Semana terminada en 30 noviembre, 83.453; igual semana 1934, 258.000.

Existencia en manos de refinadores. Semana terminada en 30 noviembre, 268.421; igual semana 1934, 269.000.

INFORME DE LAMBORN.—El mercado de crudos abrió con tono quieto, habiendo obtenible un cargamento de azúcares de Cuba para embarque en la segunda quincena de diciembre al precio de 2.20 costo y flete, con oferta de compra en firme («bid»). Los crudos de Puerto Rico, para embarque en diciembre, ofrecidos en pequeña cantidad a la base de 3.25 y los de las Filipinas, para embarque en diciembre y diciembre-enero, a la base de 3.25, aunque solicitándose «bids» (ofertas de compra en firme) a la base de 3.22. Los refinadores de New York eran compradores a la apertura por azúcares de derechos libres a la base de 3.05 y los «outports» interesados a una base ligeramente más alta; posiblemente a 3.10.

Existencias de azúcares crudos en almacenes afianzados Nueva York: Ayer, 195.085 sacos; hoy, 187,334 sacos.

Cotización «spot» de Willett and Gray el día 5: 3.10.

COTIZACIONES

NEW YORK, diciembre 6. AP.—Cotizaciones al cierre de la Bolsa de New York:
Acciones: 1.760.300.
Bonos $14.293.700.

COTIZACION DE LA PESETA
La peseta española se cotizó ayer, al cierre del mercado, a razón de 7.29.91 por dólar.

COTIZACION DEL FRANCO
El franco francés, se cotizó ayer, al cierre del mercado, a razón de 15.12 por dólar.

COTIZACION DE LA LIBRA
La libra esterlina se cotizó ayer, a razón de $4.93.

RESUMEN AMERICANO DE NOTICIAS MERCANTILES

NEW YORK, diciembre 6. (Por el hilo directo de Luis Mendoza y Cía).—Según Dun Bradstreet« a medida que avanza la época de compras de Navidades multiplícanse los síntomas de expansión detallista, y la aceleración del promedio de las ventas efectuadas en la semana obliga a muchos comerciantes a modificar, elevándolos, los cálculos por ellos hechos de antemano en cuanto al posible volúmen de negocios de esta época tradicional. Los cómputos que llegan de algunos distritos superan a las cifras de 1934, mostrando las utilidades un aumento de un 10 a un 15 por ciento sobre dicho período por ser de mejor calidad las mercaderías que el público escoje este año. El aumento registrado respecto al nivel de la semana anterior es uno de los más amplios de estos seis últimos meses, variando de un 8 a un 20%, en tanto que el aumento respecto a la semana correspondiente de 1934 de un promedio de un 8 a un 15% para la nación entera. Los consumidores denotan amplio interés, extendiéndose a casi todos los renglones de invierno y artículos propios de las Navidades».

MERCADO DE ALGODON

Cierre ayer, en New York, recibido por el hilo directo de Luis Mendoza y Compañía:

Diciembre	11.77
Enero	11.76
Marzo	11.56
Mayo	11.48
Julio	11.40
Octubre	11.22

MERCADO DE MANTECA

Cierre ayer, en Chicago, recibido por el hilo directo de Luis Mendoza y Compañía:

Diciembre	12.55
Mayo	12.30
Granel	12.12

MERCADO DE PIELES

Cierre ayer, en New York, recibido por el hilo directo de Luis Mendoza y Compañía:

Diciembre	11.54
Marzo	11.79
Nuevo:	
Junio	12.13
Septiembre	12.46

REPUBLICA DE CUBA

SECRETARIA DE EDUCACION
CONCURSO PARA LA CESION DEL TEATRO «MARTI»

Hasta el día 20 de este mes, a las diez a. m., se recibirán en esta Secretaría de Educación (Sección de Bellas Artes, Dirección de Cultura), proposiciones en pliegos cerrados, dirigidas a «Concurso del teatro «Martí», para optar por la cesión del teatro «Martí», de esta ciudad, para la representación de obras teatrales del género cubano durante el período de un año, de acuerdo con las condiciones y bases reglamentarias que se entregarán por escrito en dichas oficinas, previa solicitud de parte interesada.

Dr. Leonardo Anaya Murillo,
Secretario de Educación.
La Habana, 5 de Diciembre de 1935.

Máquinas de Sumar
UNDERWOOD-SUNDSTRAND
Casteleiro y Vizoso

BONOS DE CUBA

Cierre ayer, en New York, recibido por el hilo directo de Luis Mendoza y Compañía:

	Comp.	Vend.
Speyer, 5%	99¾	99⅞
Speyer, 4½%	91⅝	96
Morgan, 5%	97	100½
Morgan, 5½%	98½	100
Obras Públicas	35¼	35½
Hav. Elec. Ry., 5%	—	—
Hav. Elec. Ry., 5%	—	—
Cuba Railroad, 7½%	48½	50½
Cuba Railroad, 5%	45	45½
Cuba Northen, 7½%	48⅝	48¾
Eastern Sugar, 7½%	12¼	14
Manatí Sugar, 7½%	21	26
Inte. Tel.,	86½	86⅞

MAS ALTOS EN LIVERPOOL EL TRIGO Y EL ALGODON

NEW YORK, diciembre 6. (Por el hilo directo de Luis Mendoza y Cía.) El trigo cerró en Loverpool de 1¼ a 1½ punto más alto, y el algodón cerró en la misma plaza con tono sostenido y de 1 a 2 puntos más alto.

MERCADO DE CAFE

Cierre ayer, en New York, recibido por el hilo directo de Luis Mendoza y Compañía:

Diciembre	4.62
Marzo	4.81
Mayo	4.95
Junio	5406
Septiembre	5.17

MERCADO DE METALES

Cierre ayer, en New York, recibido por el hilo directo de Luis Mendoza y Compañía:

Cobre	8.85
Oro en barra	35.00
Manganeso	23.00
Níckel	35
Plata	65⅜
Lata	51⅛
Zinc	5.22½

PRECIOS DE LA BOLSA DE NEW YORK DE LOS AZUCARES CRUDOS PARA ENTREGAS FUTURAS

Habana, diciembre 6 de 1935.—Por el hilo directo de Luis Mendoza y Cía.

CONTRATO NUMERO TRES

Anterior	Meses	Abre	Max	Min	Cierre
2.09	Mayo	2.10	2.10	2.07	2.06
2.13	Julio	2.13	2.13	2.11	2.10
2.17	Sept. 1936	2.17	2.17	2.15	2.14
2.11	Diciembre	2.11	2.11	2.05	2.04
2.04	Enero	2.04	2.04	2.01	2.01
2.05	Marzo	2.05	2.06	2.03	2.02

Un Descuido que puede ser FATAL

No tener fondos en el banco es como salir a manejar un automóvil sin llevar una goma de repuesto.

Cada individuo debe tener su Cuenta de Ahorros; una inversión segura y estable que es también una reserva de efectivo para emergencias y apuros. El dinero invertido en esta forma está siempre a su disposición, nunca baja en valor y rinde un tipo uniforme de interés.

Le agradará tratar con nosotros.

The Royal Bank of Canada

BOLSA DE LA HABANA

Cotizaciones efectuadas ayer en la Bolsa de la Habana

Bonos y Obligaciones	Comp.	Vend.
República de Cuba:		
Speyer, 1904	100½	103
Deuda Int. 1905	90½	93½
4 y medio 1909	94	98½
Morgan 1914	99¾	104
Morgan 5 y medio 1923	101¼	103
O. Públicas, 5½ 1945	35⅝	36½
Obligs. Oro 5½ 1935	18	40
Recibos de Depósito de Obligs. Oro	12	25
Azúcar 5½ 1940	91½	—
Rep. Cuba, Morgan (Seriados 5½% — 1927:		
H Vence 1 de julio 1935	97	—
I Vence 1 de julio 1936	96	—
J Vence 1 de julio 1937	96	—
Ayuntamiento Habana 1a. Hipt.	87	—
Ayuntamiento Habana 2a. Hipt.	88	—
Centro Asturiano	38	—
Banco Territorial S. B.	36	47
Cervecera	44	60
Cervecera Obligaciones no Hipt.)	7	15
Gas	100	—
Havana Electric (Consolidados)	35¾	40
Havana Electric, Debentures, Obligs. no Hip.)	4½	6
Jarcia Matanzas	65	—
Edificio La Metropolitana, S. A.	10	—
Mercados de Abasto y Consumo 1a. Hipt.	38	50
Nueva Fábrica de Hielo	100	105
Papelera Serie B.	96	—
Teléfono	84	—
Unidos	10	—

ACCIONES	Comp.	Vend.
Cervecera	18	40
F. C. Consolidados de Cuba, P.	4¼	4⅞
Cuba R. R.	8	—
Fibras y Jarcia	10	—
Hav. Elec. Utilities Co., P. 6 por ciento	33½	38
Hav. Elec. Utilities Co., P. 5 por ciento	9	15
Havana Elec. Ry. Co. Pref.	2½	6
Havana Elec. Ry. Co. Comunes	¼	1
Jarcia, P.	48	—
Jarcia, C.	8	12
Licorera de Cuba	4¼	5¼
Mercantil, La (Seguros)	60	—
Metropolitan Auto	100	—
Naviera, P.	6	—
Naviera, C.	1	—
Nueva Fábrica de Hielo	135	—
Nueva Fábrica de Hielo (Benefs.)	29	—
Pesca, P.	20	80
Pesca, C.	4	20
Teléfono, P.	38	52
Teléfono, C.	12	—
Unidos	1½	3
Unión Oil	1	6

COTIZACION LIBRE

Bonos y Obligaciones	Comp.	Vend.
Inter. Tel. Convert. 4 y medio por ciento	80	—
Inter. Tel. 5 y medio por ciento 1955	76	—
Cuba Tel. Co. 7 y medio por ciento	89	—
Cuba R. R. 5 por ciento 1952	45	—
Cuba R. R. 7 y medio por ciento 1936	48	—
Norte de Cuba 5 y medio por ciento 1942	49	—
Manatí Sugar 5 y medio 1942	15	—
Vertientes Sugar 7 por ciento 1942	9	—
Eastern Sugar 7 y medio por ciento 1937	12	—
Central Cunagua 6 por ciento 1957	96	106
Centro Gallego 6 por ciento 1975	20	—
Vedado Tennis 3 por ciento 1949	6	9½
Pro Arte Musical 7%	30	—
Casino Español 6%	30	—

ACCIONES	Comp.	Vend.
Inter. Telp. and Tel.	13	14½
Cía. Cubana de Elect. Pref., $6.00	18	—
Cuban American Sugar, Pref.	60	—
Cuban American Sugar, Comunes	6½	—
Cuba Company, Comunes	1¾	3
Nueva Papelera Cubana	80	—
Cía. Litográfica, Pref.	30	—
Auxiliar Marítima, Pf.	3	8
Seguros La Comercial	50	—
Seguros El Comercio	108	—

COTIZACION A TERMINO
Entregas: Los días 15 y último de mes. Hora: 3½ P. M.

Bonos y Obligaciones	Comp.	Vend.
República de Cuba:		
Speyer, 5 por ciento	101	103
Deuda Interior	90½	94
Speyer 4 y medio por ciento	94	100
Morgan 5 por ciento	100	104
O. P. 1945	35¾	36⅛
Obligs. Oro	20	—
Recibos de Depósito de Obligs. Oro	13	15½
Azúcar	95	—
Julio 1935, H. Morgan	98¼	—
Julio 1936, I. Morgan	97⅛	—
Julio 1937, J. Morgan	96⅝	105
Ayuntamiento, Primera	90	110
Ayuntamiento, Segunda	90	110
Centro Asturiano	39	—
Cervecera Internacional	46	58
Cervecera Internacional (Obligs. no Hipt.)	7¾	12
Gas y Electricidad	101	—
Havana Elec. Ry. Co.	36⅛	37¾
Havana Electric Ry. Co. (Obligs. no Hipt.)	4⅝	6
Jarcia de Matanzas	95	—
Nueva Fábrica de Hielo	100	—
Papelera Cubana, S. B.	95	—
Cuban Telephone Co.	86	100
Unidos	10	—

ACCIONES	Comp.	Vend.
Cervecera Internacional	20	40
F. F. Consolidados, Pfs.	4¼	4⅞
Cuba Railroad, Prefs.	7	—
H. E. Utilities, Prefs.	34½	38
H. E. Utilities, Pretes.	2⅜	6
Jarcia, Preferidas	49	—
Jarcia, Comunes	8¾	12
Licorera de Cuba	4¼	5¼
Naviera, Preferidas	9½	14
Naviera, Comunes	1¼	2¼
Nueva Fábrica de Hielo	135	—
Nueva Fábrica de Hielo (Benefs.)	29	—
Teléfonos, Prefs.	40	48
Ferrocarriles Unidos	1½	3
Unión Oil Co.	1	3⅞

CAMBIOS EN NEW YORK

Cierre ayer, en New York, recibido por el hilo directo de Luis Mendoza y Compañía:

Libra esterlina	4.92¾
Francos	6.61⅞
Pesetas	—

CAMBIOS

Tipos de venta al cierre ayer, en Bancos de esta capital:

New York, cable	1/10P.
New York, vista	1/10P.
Londres, cable	4.93
Londres, vista	4.92¾
Madrid, cable	13.70
Madrid, vista	13.69
París, cable	6.61
París, vista	6.60½
Italia, cable	—
Italia, vista	—
Bélgica, cable	16.95
Bélgica, vista	16.94
Alemania, cable	40.32
Alemania, vista	40.30
Toronto, cable	¾D.
Toronto, vista	⅞D.
Hong Kong, cable	33.40
Hong Kong, vista	33.50
Amsterdam, cable	67.87
Amsterdam, vista	67.85
Buenos Aires, cable	27.90
Buenos Aires, vista	27.87
Suiza, cable	32.45
Suiza, vista	32.43

MERCADO DE LONDRES

LONDRES, diciembre 6. (Por el hilo directo de Luis Mendoza y Cía.) El oro en barras se cotizó hoy a 141 chelines contra 140 chelines 11½ peniques ayer.

Han sido adquiridas por cuenta ignorada las £173.000 en oro en barras que había disponibles en el mercado libre de Londres.

La Bolsa de Londres estuvo quieta y a precios sostenidos, cotizándose Internacional Nickel a 46¼.

AVISO

Se solicitan personas con conocimiento y relaciones comerciales para vender artículos de novedad etc. en las provincias de la Habana, Matanzas y Pinar del Rio.

Causo Trading Co. 82 Wall St. New York City.

BOLSA DE NUEVA YORK

(Cierre de ayer por el hilo directo de Luis Mendoza y Compañía)

—A—	
Am. Radiator	22¼
Adams Expr.	10¾
Air Reducc.	169¼
Alaska Jun.	15⅛
Alleghany	3⅜
Allied Chem	161½
Allis Chal.	35
Amer. Can	138½
Am. Car Fou.	30
Am. F. Pow.	7⅛
Amer. Ice	2⅞
Amer. Inter.	10⅞
Amer. Loco	26¼
Am. P. Li.	8⅜
Amer. Smel.	62¼
Amer. Sugar	52¾
Am. Sug. p.	—
Amer. T. and T.	159¼
Am. Tobac. «A»	99
Am. Tobac. «B»	101
Am. W. Works	20½
Am. Woolen	9¼
Anaconda C.	27½
Atchison	57¼
Atlan. Coast	33¼
Atlan. Ref.	24⅛
Ass. D. Goods	17¾
Auburn Auto	39¼
Aviat. Cor.	4½
Amer. Bank	43
Amer. Metal	31⅞
—B—	
Baldwin Lo.	4⅛
Balt. and Ohio	17⅛
Bendix Avi.	20½
Best and Co.	56½
Beth. Steel	48
Borden Co.	26½
Briggs	50⅝
Brook Man	42½
Byers A. M.	19⅝
—C—	
Can. Pacif	11⅝
Cann. Mills	39
Case T. Mach	100
C. de Pasco	63½
Ches. and Ohio	52
Chi. R. Isl.	1¾
Chrysler	82½
Coca Cola	75⅛
Col. Carbon	93¾
Comm. and Sout	2⅝
Congoleum	43
Cons. Cigar	10⅛
Cons. Gas	32⅝
Cons. Oil	10½
Cont. Can	90⅞
Cont. Oil	29¾
Corn Prod.	69⅛
Coty Inc.	7⅛
Cuba Co.	z 1⅝
Cub Amer. S.	6⅛
C. Am. Sug. p.	61
Comm-l Solv.	20⅞
Chesapeake	59⅜
Col. Fuel	4⅝
Cruc. Steel	30
Cons. R. Cuba	4¾
—D—	
Del. Hudson	40
Oel. and Lack.	17¾
Drug Inc.	11⅜
Dupont	138¾
—E—	
East. Kadak	160¼
El. Auto Lit.	33½
vbgkq« cmfwyp vbgkqj vbgkqjjjj	
El. Pow. Lig.	5⅝
Elec. Bond	15¾
Erie (R. R.)	13⅝
—F—	
Fox Film C.	22⅛
Frep. Texas	28½
—G—	
Gen. A. Tann	47⅞
Gen. Asphalt	21
Gen. Elec.	37⅞
Gen. Foods	32⅞
Gen. Motors	54⅜
Gen. Sig. Ry.	38½
Gillet Saf.	17¼
Gimbel Bros	7⅝
Gold Dust	20
Goodrich R.	12
Goodyear	21¾
Gen. Bronze	8¾
Great North	34½
—H—	
Hershey	—
Homestake	—
Houston Oil	6⅞
Hudson Mot.	15
—I—	
Ill. Cent.	21½
Interb. R. T.	17½
I. B. Machine	186
Int. Cement	34
Int. Nickel	45⅝
Illin. Glas	122½
—J—	
Johns Mansv	92¾
—K—	
Kroger Groc	26½
Kresge S. S.	27
Kelvinator	13⅞
Kennecot	29⅛
—L—	
Lambert Co.	24
Ligg. Myers	113½
Loew-s Inc.	53⅝
Loose Wiles	40½
Lorillard	25
Louisv. Nas	61½
Ludlum Stl.	24¼
Lehman Cor.	94
Liquid Carb	35½
—M—	
Macy (H. R.)	53¼
May Dep-t	55½
Montgomery	39
Miss. Pac. c.	—
Miss. Pac. p.	4⅛
Min. Honeyw.	149
—N—	
Nash	6⅝
Nat-l Dist.	31¼
Nat-l Bisc.	34
Nat-l Cash.	22⅛
Naat-l Dairy	20
Nat-l P. Li.	10⅛
N. Y. Central	28⅛
North Amer.	26⅛
Norfolk and W.	210
North. Pacif.	23¾
—O—	
Ohio Oil	11⅞
Otis Elev.	26¼
—P—	
Packard Mot	7⅛
Paramount	9⅛
Pennsylvann	31¾
J. C. Penney	79⅜
Pullman Co.	38
Pub. Serv.	44¾
Proc. Gamble	46¾
Pure Oil	14½
Puerto Rico	26½
—R—	
Radio Corp	11⅝
Rep. I. Steel	18⅝
Reynolds	56¾
Royal Dutch	47½
—S—	
Safeway Sts	34
Sears Roeb	66⅜
Simmons Co.	17⅝
Soc. —Vacuun—	13⅝
St. Paul p.	2¾
So. Pacific	24¾
South. Ry.	14⅞
Stand Brands	14½
Stand Gas	5⅜
Stan. N. Y.	38½
Stand. Oil C.	38⅛
Stewart War	16¾
Studebaker	10
Sun Oil	—
—T—	
Texas Co.	25⅛
Texas Gulf	31¾
Timken Roll	66⅝
—U—	
Union Carb	72½
U. Pacific	109⅝
Union Oil	22
United Cor.	6⅞
Uni. Cor. pfd.	44⅝
Unit. Fruit	69
U. S. Rubber	15⅛
U. S. Steel	47½
U. Aircraft	22⅞
U. S. Ind. Alc	48
—V—	
Vanadium	19½
—W—	
Warner Bros	9⅛
West. Union	71
West. Elec.	92½
Woolworth	56
W. Wrigley	77½

Las importaciones de medias de seda siguen en aumento

Durante los nueve primeros meses de 1935 hemos traído de E. U. más que el año 1934

En nueve meses de este año aparece haberse importado en Cuba, de procedencia americana, 7,170 docenas de pares de medias de seda, con un valor de $31.220; cantidad esta que acusa un fuerte aumento en nuestras compras de dicho artículo en relación con igual período de los tres últimos años.

A continuación damos la cantidad y valor de nuestras compras de medias de seda a Estados Unidos en nueve meses de los últimos años, basada en las cifras oficiales del departamento de Comercio de Washington, recopiladas y comparadas por la revista «Cuba Importadora e Industrial», a la que debemos estos datos que nos anticipa:

9 meses	Docenas	Valor
1931	17.547 pares	$ 129 216
1932	4.036 »	» 23.898
1933	3.340 »	» 13.867
1934	582 »	» 7.170
1935	7,170 »	» 31 220

En todo el año de 1934, la cantidad total que importó Cuba de Estados Unidos ascendió sólo a 1 755 docenas de pares con un valor de 7.820 pesos, superándose, por lo tanto, este año las cifras del año anterior, como puede comprobarse por la anterior tabla.

LA PLATA EN TORONTO

Cierre ayer, en Toronto, recibido por el hilo directo de Luis Mendoza y Compañía:

Marzo	65.10	65.40
Mayo	65.15	65.50
Julio	65.25	65.60

El ORO y la PLATA

Cotizaciones al cierre ayer, en la Bolsa de la Habana:

Oro contra billete americano	98½	99
Oro acuñado contra billete americano	160	170

CIERRE DE LOS VALORES EN LA BOLSA DE N. YORK

NEW YORK, diciembre 6. (Por el hilo directo de Luis Mendoza y Cía.) Aunque las acciones se movieron hoy de modo muy heterogéneo, en general el tono puede calificarse de satisfactorio, con un volumen de operaciones algo mayor que el de la víspera. Tras de una apertura fuerte, los movimientos de los precios en las emisiones-líder se limitaron casi exclusivamente a un área de oscilación relativamente estrella, patentizando la falta de rotundidad de las operaciones. Las emisiones de automóviles estuvieron más flojas, en tanto que las metalúrgicas carecieron de su pasada vitalidad, si bien las aeronáuticas estuvieron fuertes y a veces activas. Se han hecho grandes ventas de cobre, cuyo precio extranjero está firme, prevaleciendo la creencia de que no tardarán en subir los precios nacionales del metal. La actuación del grueso de las acciones durante la sesión de hoy fué, a nuestro juicio, elocuente. Es indiscutible que el mercado sigue absorbiendo con facilidad cuantas ofertas surgen, notándose a la vez una grata falta de urgencia en la liquidación.—DFU.

Se pospuso el nombramiento que iba a hacerse de un Delegado, hasta que se efectúe la sesión de los Presidentes

El mencionado comité solicitará del Presidente de la República el nombramiento de uno de sus miembros para formar parte de la comisión oficial sobre los seguros

El Comité Conjunto de Corporaciones Económicas celebró ayer su anunciada asamblea general extraordinaria, bajo la presidencia del señor Estanislao S. Crespo y con asistencia de delegados de numerosas entidades.

Después de ser discutidos ampliamente los asuntos que figuraban en el orden del día, se adoptaron los acuerdos siguientes:

1.—Posponer la designación del delegado del Comité Conjunto en la Comisión oficial que tendrá a su cargo la redacción del Reglamento del Impuesto del 1 y medio por ciento, hasta que se celebre la reunión de presidentes de corporaciones económicas, que deberá convocarse para tratar este asunto y el Comité, en una asamblea general que tendrá efecto previamente, trate nuevamente sobre la nueva ley que regula dicho impuesto.

2.—Trasladar a la Comisión de Impuestos del Comité Conjunto, ampliada con los señores doctor Ricardo Morán, como vocal y los jefes de las oficinas de la Asociación de Detallistas de Víveres Unidos, Centro de Detallistas, Centro de Cafés y Asociación de Cafés sin Alcohol y Secretario de la Cámara de Comercio de la República, con el carácter de asesores, las mociones presentadas por las corporaciones económicas sobre impuestos que no tengan relación con el 1 y medio por ciento y propongan la redacción del memorandum que, en este sentido, será dirigido al señor Secretario de Hacienda.

3.—Posponer para un sesión próxima la moción presentada por la Cámara Nacional de la Propiedad, solicitando la intervención del Comité Conjunto en el problema planteado con motivo de la expropiación del teatro Martí.

4.—Aceptar el ofrecimiento de la Unión Cubana de Representantes de Compañías de Seguros, designando al señor Manuel A. Ramos para que forme parte de la comisión designada por la Unión mencionada en la proyectada legislación de seguros, a fin de que se conozcan las aspiraciones que a este respecto mantienen los asegurados.

5.—Solicitar del señor Presidente de la República la designación de un miembro del Comité Conjunto para formar parte de la Comisión oficial que está actuando en la Secretaría de Comercio y que tiene a su cargo la redacción de un proyecto de ley de seguros.

6.—Hacer constar la satisfacción del Comité Conjunto por haber recaído en los señores Narciso María Rodríguez y Roberto de Guardiola la designación para formar parte de la Comisión Revisora de Primas Mínimas de Seguros de Accidentes del Trabajo, en representación de las Asociaciones de Comerciantes al por Mayor y Menor.

MERCADO DE GRANOS

Cierre ayer, en Chicago, recibido por el hilo directo de Luis Mendoza y Compañía:

Trigo:	
Diciembre	96¼
Mayo	95½
Julio	89¼
Maíz:	
Diciembre	58⅝
Mayo	59¼
Julio	60½
Centeno:	
Diciembre	47¼
Mayo	50½
Julio	51¼
Trigo de Winnipeg:	
Diciembre	83⅝
Mayo	87⅜
Julio	87⅝

No se consiente en Estados Unidos que se reduzcan las reservas de ciertos Bancos

WASHINGTON, diciembre 6. (Por el hilo directo de Luis Mendoza y Cía.)—Las autoridades gubernamentales que tienen a su cargo las normas crediticias nacionales se han pronunciado decididamente en contra de toda acción «preventiva» encaminada a reducir las reservas sobrantes de los bancos comerciales, con lo cual se anticiparían a todo síntoma claramente discernible de la inflación en gran escala que, a su juicio, sólo se podría combatir mediante una medida tan radical.

PRECIOS DE MIEL Y CERA

Precios que se pagan a los productores en esta capital:

Miel: 34 centavos galón en barriles viejos, y 36 centavos en barriles nuevos.

Cera amarilla: 16 centavos la libra.

GANANCIAS Y PERDIDAS DE LAS EMPRESAS AMERICANAS

NEW YORK, diciembre 6. (Por el hilo directo de Luis Mendoza y Cía) Southern Ry., obtuvo en la cuarta semana de noviembre una recaudación bruta de $2,968,776 contra $2,329,323 hace un año.

—L. A. Young Spring Wire declaró un dividendo de 5% en acciones, así como el trimestre de 75c.

—Continetnal Baking declaró un dividendo de $1.00 sobre las acciones preferidas.

—A la reciente actividad en Newport Industries acompaña la versión de que la compañía pudiera estrechar sus ya íntimas relaciones con American Cyanamid, la cual posee vastos intereses anejos a los de aquella y según algunos trata de incorporar la Newport Industries a su grupo de subsidiarias y afiliadas.

GANADO

LOS PRECIOS EN PIE

Precios pagados por compradores, entregado el vacuno en el punto de origen, y en la capital el de cerda y lanar:

	Ctvs. Libra
Vacuno, a	3½
Cerda, de 7¾ a	9
Lanar, de 3 a	3½

LOS PRECIOS DE LA CARNE

Los precios que rigen en los Mataderos de esta capital para las carnes, son los siguientes:

	Ctvs. Kilo
Vacuno, de 15 a	16
Cerda, de 25 a	30
Lanar, de 15 a	25

MATADERO DE LUYANO

Se sacrificaron ayer, en el Matadero de Luyanó:

	Cabezas
Vacuno	102
Cerdos	26
Carneros	2

MATADERO INDUSTRIAL

Se sacrificaron ayer, en el Matadero Industrial:

	Cabezas
Vacuno	153
Cerdos	50
Carneros	41

CARROS ENTRADOS

Ninguno.

Vendemos toros y novillos de 4 años, raza Puerto Rico, seleccionados para bueyes y que tenemos en nuestras fincas de Jiguaní, Oriente.

Pida informes a:

F. Fernández y Cía.

Apartado No. 131
Santiago de Cuba.

ACCIONES DE LOS BANCOS

Cierre ayer, en New York, recibido por el hilo directo de Luis Mendoza y Compañía:

| |

CRONICA CATOLICA

HONRAS FUNEBRES EN LA CATEDRAL EN MEMORIA DE LOS LIBERTADORES CUBANOS

Hoy, sábado siete del actual, a las nueve de la mañana, solemnes Honras Fúnebres en la Santa Metropolitana Iglesia Catedral de la Habana por el eterno descanso de los Mártires de la Independencia.

Invitan el Excmo y Rdmo señor Arzobispo Monseñor Ruiz y el Venerable Cabildo Catedral, al Clero y fieles.

Las fiestas celebradas como homenaje a la Milagrosa en la Merced fueron muy brillantes

La Asociación de la Medalla Milagrosa, canónicamente eregida en la Iglesia de Nuestra Señora de las Mercedes en la ciudad de la Habana, ha celebrado solemnes fiestas en honor de la Virgen Milagrosa.

Esta advocación de la siempre Virgen María, se debe a la Medalla, que Ella misma regaló a la Humanidad, por mediación de la Hija de la Caridad Sor Catalina Labouré, a la cual presentó el modelo por el cual debía de acuñarse la Medalla, prometiéndola, que cuantos la llevaron puesta, teniendo aplicadas las indulgencias y devotamente rezaren esta oración: ¡Oh María sin pecado concebida, rogad por nosotros que recurrimos a Vos', su maternal protección.

Acuñada la Medalla con la aprobación de la iglesia y distribuida fueron tantos los favores alcanzados, así en el orden temporal, como en el espiritual, que en el mismo pueblo, la bautizó dándole el Nombre de «Medalla Milagrosa», que conserva por el voto popular de todos los fieles, pudiendo aquí decirse con toda propiedad:

«Vos del pueblo, voz del Cielo»

En esta Medalla celestial en su origen, pues fué diseñada en las mansiones celestiales por las augustas manos de la Madre de Dios, como prenda de su amor, a sus hijos los hombres, a los cuales Ella misma se la entregó por mediación de su amada Hija la Beata Catalina Labouré.

No es, pues, una medalla de la tierra, es una Medalla del Cielo, debiendo llevarla impuesta cuantos al cielo desean ir a gozar de la presencia de Dios en compañía de tan buena Madre.

Dieron comienzo las fiestas el 18 de Noviembre y concluyeron el 27 del mismo mes.

Del 18 al 26, ambos inclusibe tuvo lugar solemne doble novenario, con el siguiente programa:

A las nueve de la mañana, misa solemne de ministros y ejercicio de la novena con sermón por el R. P. Antonio López, director de la Asociación de la Medalla Milagrosa.

A las ocho de la noche, Santo Rosario, ejercicio de la novena, plática por el expresado director, salve cantada y despedida a la Virgen Milagrosa.

En las misas, ofició, el R. P. doctor Juan Florencio García, C. M., asistido de los Padres Paúles de la Congregación de la Misión de la iglesia de la Merced.

La parte musical de la mañana interpretó por el maestro Saurí organista de la iglesia de la Merced.

Los ejercicios de la novena, los dirigió el R. P. Urbano Vián, C. M.,

La parte musical del novenario de las ocho de la noche la interpretó el pueblo, dirigido por el Padre Vijn, C. M. acompañado al órgano por el R. P. Esteban Barbarín C. M.

El visitador de los Padres Paúles, e hijas de la Caridad Muy R. Padre Antonio López en las 18 predicaciones se mostró como apóstol celosísimo y abnegado de la Medalla Milagrosa.

Imposible nos sería dar por falta de espacio, y más aún de suficiencia para ello, de un extracto de su estupenda labor catequística en esta doble predicación en la cual demostró la verdad de que si la Virgen María atrae así las multitudes, es para llevarlas a su Divino Hijo, por la práctica de las Virtudes, cristianas, de las cuales es un predicador constante la vista de la celestial Medalla, pues en su grabado las expone de manera sublime. Estas virtudes tienen su corona en la aridad, que tiene su foco en la Eucaristía, donde reside el Amor de los amores, Cristo Jesús, y por eso la Santísima Virgen después de atraer así a las multitudes, las lleva a la mesa eucarística

Fruto de su amena y práctica predicación, fueron centenares de imposiciones de la Medalla Milagrosa y de Comuniones llevadas a cabo por los fieles devotos de la Milagrosa, que superaron a las de años anteriores, pues según las estadísticas que se llevan únicamente le superaron en solamente diez, las habidas en 1930, en que se conmemoró el Primer Centenario de la Manifestación de la Medalla Milagrosa.

El activo y celoso Director de la Asociación de la Medalla Milagrosa, al pronunciar estas manifestaciones de fé y amor a la Virgen María como homenaje de gratitud por habernos regalado la Medalla Milagrosa expresó públicamente su gratitud a los fieles, alabando sobremanera su piedad.

El día 26, último del novenario, en los cultos de la mañana, celebró función extraordinaria a la Milagrosa, el Centro de la Visita Domiciliaria de La Milagrosa del Colegio San Francisco de Sales.

Los Centros de visita Domiciliaria, tienen por finalidad promover la piedad en el seno de las familias, para lo cual la venerada Imagen de la virgen Milagrosa, visita durante 24 horas una familia, recibiendo los obsequios de sus moradores y una limosna para los pobres acogidos a su maternal protección.

Tuvieron a las ocho de la mañana misa de comunión general que celebró el R. P. doctor Juan Florencio García, C. M.

Comulgaron 150 familias pobres, a las cuales se sirvió en los patios del templo, en bien adornadas mesas un confortante desayuno por los asociados y sirvientes del templo, presidiendo el Padre Director de la Asociación de la Medalla Milagrosa y el Superior de la Iglesia, R. P. Ramón Subirón, C. M.

A las nueve de la mañana hubo misa solemne, a la cual asistió un numeroso concurso de fieles.

Predicó un sublime sermón acerca de la Caridad el M. R. P. Antonio López, C. M el cual después, de exponer su tema, pidió en conmovedora súplica a la Virgen Milagrosa, gracias y bendiciones especiales para Cuba, a fin de que se extinga el odio en los corazones y venga el amor a unirnos en bien de la paz y prosperidad de la amada Patria

Ofició en esta misa el R. P. Esteban Barbarín, C. M. con los Padres Subirón y García C. M.

Por la noche, como víspera de la manifestación de la Medalla Milagrosa se interpretó gran Salve asistiendo numeroso concurso de fieles.

Todo el novenario resultó muy brillante y devotísimo.

Y hablando agotado nuestro espacio hablaremos de la grandiosa fiesta patronal en nuestra máxima crónica con el favor de Dios y la protección de la Virgen Milagrosa, a la cual nos complacemos en saludar con la invocación con que Ella misma, nos mandó invocarla:

¡Oh María sin pecado concebida, rogad por nosotros que recurrimos a vos. !

Gabriel Blanco

PROGRAMA DE LOS ACTOS CATOLICOS QUE SE ANUNCIAN PARA MAÑANA EN LAS VARIAS IGLESIAS DE LA HABANA

EN LA IGLESIA DEL CRISTO

Los Padres Agustinos de la Iglesia del Santo Cristo después de haber celebrado solemne novenario a la Inmaculada Concepción en su fiesta onomástica habrá misas rezadas con breves pláticas sobre el Misterio de la Inmaculada Concepción y lectura del Santo Evangelio de la Dominica segunda de Adviento que en este domingo cede su puesto a la fiesta de la Inmaculada Concepción de la cual es el Evangelio de la misa reciándose al final de ella el de la expresada Dominica de seis y media a 10 de la mañana

A las once de la mañana misa cantada y sermón en honor y gloria de la Inmaculada Concepción de la siempre Virgen María.

En todas estas misas será distribuida la Sagrada Comunión.

La Venerable Comunidad de Padres Agustinos se complacen en invitar a sus amados feligreses recordándoles, que ser fiel devoto de María Inmaculada es tener asegurada la salvación, según San Bernardo.

EN LA SANTA METROPOLITANA IGLESIA DE LA HABANA

A las ocho y media de la mañana, misa y ejercicio de la novena a Ntra Señora de Loreto en su capilla.

A las nueve de la mabana en el altar mayor solemne función con sermón a la Inmaculada Patrona de la Santa Metropolitasa Iglesia Catedral de la Habana.

EN EL COLEGIO LA INMACULADA

A las ocho de la mañana, comunión general, sirviéndose el desayuno a las actuales y antiguas alumnas.

A las nueve y media de la mañana misa solemne cantada por las alumnas.

A las tres de la tarde, rezo del Santo Rosario, recepción de as nuevas asociadas de hijas de María, procesión y despedida.

EN LA CASA DE BENEFICENCIA Y MATERNIDAD

En la Casa de Beneficencia y Maternidad se celebrará la fiesta tradicional de la Inmaculada Concepción con arreglo al siguiente programa:

Sábado siete: A las 6,30 p. m. gran salve.

Día 8 A las nueve de la mañana, misa solemne A las diez de la mañana, fiesta de gala.

Invita el Director, doctor Julio C Portela en su propio nombre, en el de la Junta de Patronos, Padre Capellán Hijas de la Caridad y Junta Piadosa de Señoras.

EN SAN FRANCISCO

La Primera y Tercera Orden de la iglesia de San Francisco de la Habana, celebran los siguientes actos religiosos en honor de su Patrona, la Inmaculada Concepción: A las 7,30 de la mañana, misa de Comunión general de la V. O. Tercera de San Francisco y demás Asociaciones de esta iglesia.

A las nueve de la mañana solemne misa cantada. El nuevo coro de la Unión 27 de los Caballeros Católicos actuará por primera vez, cantando la misa Regina Pacis de Pietro Yon, a tres voces con acompañamiento de órgano, sermón por el R. P. Benigno del Iturriaga, O. F. M.

A las tres de la tarde la función mensual de la V O. Tercera de San Francisco con procesión del Cordón

EN LA IGLESIA DE MARIA AUXILIADORA

A las nueve de la mañana solemne función de la Inmaculada Concepción con sermón por el Padre Salvador Herrera S. S.

Se interpretarán las siguientes obras musicales del eminente musico salesiano Padre Salvador Herrera.

1. Misa a dos veces.

Solos: Elisa Vázquez y María Teresa Morán de Fonts.

Coro: Señoras Rosaura de Lysm y Julia F. de Sainz.

Señoritas, Esperanza Alfert, Ofelia Fuentes; Leonor Echevarría; Esperanza Polau; Elisa Vázquez; Aida Menéndez; Ana María Izquierdo; Mercedes Campillo, Obdulia Pujol, Hilda Gómez: Herminia Figueras; Berta Badías: Esperanza Prado y Graciela Lewenhaupt, todas de la Profesora Amalia Izquierdo Directora de la Academia de Canto y Declamación Lírica.

II. Ave María cantada por Gracie la Lewenhaupt.

III. Himno a la Santísima Virgen Coro a dos voces y solo por Ofelia Fuentes.

Al órgano, la profesora Amelia Izquierdo, quien ha organizado y dirigirá esta selecta parte musical.

EN LA IGLESIA DEL ESPIRITU SANTO

A las ocho de la mañana, misa de comunión general.

A las diez de la mañana, misa solemne con orquesta y sermón en honor de la Inmaculada Concepción.

Invita a sus feligreses, el Párroco doctor Alberto Martín.

EN LA CAPILLA DEL PURISIMO CORAZON DE MARIA

En la Capilla del Purísimo Corazón de María de los Padres Claretianos sitaen Tulipán y Cerro, a las ocho de la mañana, misa de Comunión general y sermón. A las siete y media de la noche exposición estación Santo Rosario, piadoso ejercicio a la Inmaculada, sermón, bendición y reserva.

Se distribuirán piadosos recordatorios.

EN LA IGLESIA DE SAN NICOLAS

A las ocho de la mañana misa de comunión general parala Asociación de Nuestra Señora de la Caridad.

A las nueve de la mañana misa solemne y sermón en honor a la Inmaculada Concepción.

Invita el Párroco Monseñor Méndez

EN LA IGLESIA DE JESUS, MARIA Y JOSE

A las siete y media de la mañana, misa de Comunión general.

A las ocho y media de la mañana misa y sermón en honor a la Inmaculada Concepción.

Invita a sus feligreses el Párroco P. Francisco García Vega.

EN LA IGLESIA DE NUESTRA SEÑORA DE LA CARIDAD

A las siete y media de la mañana misa de Comunión. A las ocho y media de la mañana, misa cantada y sermón en honor de la Inmaculada Concepción.

EL JUBILEO CIRCULAR

En la Capilla de las Madres Reparadoras el Jubileo Circular.

La misa del Sacramento y exposición.

A las cinco de la tarde procesión, bendición y reserva.

EN LA IGLESIA DEL STO. ANGEL

A las ocho de la mañana misa de comunión general armonizada con cánticos. A las nueve de la mañana misa solemne con sermón por Monseñor Francisco Abascal. A las cinco de la tarde, exposición, Santo Rosario ejercicio; plática doctrinal por Monseñor Abascal, bendición y reserva.

EN LA IGLESIA DE LA MERCED

A las ocho de la mañana misa de Comunión general para la Asociación de Nuestra Señora de la Caridad. A las nueve de la mañana misa solemne.

Misas rezadas hasta las doce exclusive.

Explicación del Evangelio de la Dominica.

CONFERENCIAS DE CABALLEROS DE SAN VICENTE DE PAUL

A las ocho de la mañana misa de Comunión general en la iglesia de la Merced en honor de su Patrona de la Inmaculada Concepción.

A las nueve de la mañana junta general. Invitan a estos actos, el Presidente general doctor Luis B. Corrales y el Secretario Alberto Martín.

EN LA IGLESIA DE REINA

La Congregación de las Hijas de María de Reina, celebra los siguientes solemnes cultos, a su Patrona la Inmaculada Concepción.

A las ocho de la mañana, misa de Comunión general armonizada con cánticos.

A las nueve de la mañana, misa solemne y panegírico de la Inmaculada por el R. P. Maturino Castro.

La parte musical por el gran coro de las Hijas de María, bajo la dirección del maestro José Fuentes.

A las cinco de la tarde exposición Santo Rosario reserva, procesión por las naves rel templo, terminándose con el Adiós a la Inmaculada.

EN LA IGLESIA DEL CARMEN

La Archicofradía de Hijas de María y Teresa de Jesús, celebrará los siguientes actos religiosos a la Inmaculada Concepción.

A las siete y media de la mañana misa de Comunión general para las Hijas de María y V. O. Tercera del Carmen y Santa Teresa de Jesús que en este domingo, celebran la Comunión mesual de diciembre.

A las nueve misa solemne y sermón por el R. P. Fernando de Santa Teresa C. D.

La parte musical a cargo del Coro de Tiples del Niño Jesús de Praga.

A las cinco y media de la tarde exposición, Rosario, ejercicio del Triduo sermón por el Director de las Hijas de María, R P. Rafael de Jesús, C. D. reserva y procesión con las veneradas Imágenes de la Inmaculada Concepción y Santa Teresa de Jesús.

EN LA CAPILLA DE LOS PADRES PASIONISTAS DE LA VIBORA

La Archicofradía de Hijas de María del Escapulario Azul, celebrarán los siguientes solemnes cultos a la Inmaculada Concepción.

A las ocho de la mañana misa de Comunión general armanizada con cánticos. Después de la misa se impondrá la cinta o el Escapulario a las aspirantes.

A las diez de la mañana, misa solemne a toda orquesta interpretada por el coro de la señorita Nena Coll

Sermón por Monseñor Eduardo Martínez Dalmau, electo Obispo de Cienfuegos.

A las cinco de la tarde rosario con misterios cantados, procesión y veneración de la Reliquia de la Santísima Virgen María.

Por especial concesión al final se dará la bendición Papal.

EN LA IGLESIA DE SAN FRANCISCO

A las nueve de la mañana en la iglesia de San Francisco de Paula solemne función a la Virgen Milagrosa con sermón por el R. P. José Castelar, Rector de las Escuelas Pías de la Habana.

Invita a tan solemne función, Sor Dolores Ballonga, Superiora de las Hijas de la Caridad del Hospital, San Francisco de Paula, sito en Naranjito, Víbora.

Las guaguas de los Pinos pasan por delante de este hospital.

EN LA PARROQUIA DEL CERRO

A las cinco y media de la tarde, exposición, Santo Rosario, ejercicio del Triduo a la Inmaculada Concención, bendición y reserva.

EN LA IGLESIA DE LOS QUEMADOS DE MARIANAO

La Congregación de Hijas de María de la Parroquia de los Quemados de Marianao, celebra los siguientes cultos a la Inmaculada Concepción: A las siete y media de la mañana, misa de comunión general por Monseñor Pedro González Estrada.

A las ocho y media de la mañana misa solemne con sermón.

Terminada la Santa misa todas las congregantes recitarán el acto de la Consagración.

En el salón de la Biblioteca se les servirá el desayuno a todas las Congregantes.

PRIMERA COMUNION EN EL COLEGIO SANTA ROSALIA

A las siete y media de la mañana misa de primera comunión de las alumnas del Colegio Santa Rosalía, que en Fomento y Recreo (Palatino) dirigen las Hermanas de la Caridad del Sagrado Corazón de Jesús.

Oficiará el capellán, R. P. Fermín Fraga.

Invita la Superiora, Sor María Ugarte.

EN LA IGLESIA DE GUANAJAY

En la iglesia parroquial de Guanajay, a las ocho de la mañana, ejercicios de los 21 domingos y misa de Comunión general.

A las diez de la mañana ejercicio de los 21 domingos, misas cantada y sermón en honor de la Inmaculada Concepción.

A las cinco de la tarde exposición rosario, visita a Jesús y María, peticiones a San Hilarión, bendición y reserva.

Invita el Padre José María García del Valle Vicario de Guanajay.

EN LA IGLESIA DE JESUS DEL MONTE

A las siete y media de la mañana misa de comunión general. A las 9 de la mañana misa solemne en honor de la Inmaculada Concepción y sermón por el Párroco José Rodríguez y Pérez, el cual invita a sus feligreses.

LA MISA DE DESAMPARADOS

La directiva de la Real y Muy Ilustre Archicofradía de los Desamparados ha accedido a que la misa del segundo domingo deeste mes lla 8 se celebre en el altar mayor en vista de que con motivo de ser día de la Purísima, será numerosa la concurrencia de ese día en el templo de Monserrate. Así pues se hace saber que la misa del segundo domingo día ocho a las nueve de la mañana es le de la Santísima Virgen de los Desamparados.

SOLEMNE ACTO RELIGIOSO EL PROXIMO DOMINGO EN LA PURISIMA CONCEPCION

El domingo próximo se celebrará en «La Purísica Concepción» de la Asociación de Dependientes, una solemne misa cantada del Maestro Oreste Ravanello, denominada Inono re di San Giuseppe Calasancio. En el ofertorio se cantará Monsera te esse Matren, de Oldega.

De misacantano oficiará el Rvdo P. Claudio García de la Orden de San Agustín.

Actuará un notable coro de voces dirigido por el R P. Francisco Larrea, Capellán de la Casa de Salud, acompañado al órgano por la Sria. Rosita García Pons.

La capilla de «La Purísima Concepción» lucirá un bello adorno floral.

Se espera gran concurrencia de fieles, como en años anteriores.

La Comisión de Mes, presidida por el señor Zubieta y el Rvdo. P. Larrea, así como por el Administrador de la Quinta, señor Teodoro Martínez, trabaja con entusiasmo en la organización de este importante acto religioso.

Anuncios Clasificados de Ultima Hora

COMPRAS

17- MUEBLES Y PRENDAS

COMPRO MAQUINA DE COSER, Singer, en buen estado; y piano, de cola o vertical, en buen estado. Deme precio y marca, por teléfono: A-6100

REPARACIONES

42- MUEBLES Y PRENDAS

CASA «CORO»: REPARAMOS MUEBLES Combinaciones maderas, chapas y tapicerías. Barnizo toda clase de muebles. Especialidades en colores. Limpieza de muebles a domicilio. Precios módicos. Estrella 27, entre Angeles y Aguila: M-2127.

VENTAS

48- CASAS

VENDO CASA: RENTA 50 PESOS, con establecimiento: 5,000 pesos y tres esquinas, para repartir herencia. Renta más del 9 por ciento, al capital. Se informa sólo a comprador identificado. Arrojo, Belascoaín 50.

VENDO ESPLENDIDA CASA, TRES dormitorios, nueva, lujosa, en lo mejor de Ampliación de Almendares. También solar, en Quinta Avenida. Dueño: Cocos 14. Telf. I-5614.

OFINA DE MIGUEL F. MARQUEZ (FUNDADA EN 1903) EMPEDRADO 16, ALTOS

OFERTAS PARA ESTA SEMANA VEDADO

A UN PASO DE LA CALLE G., MEDIO solar, buena construcción de mampostería, cuatro cuartos: $5,000.

CALLE 21, ENTRE CALLE DE LETRAS, un solar de una planta, lujo: $27,000.

CALLE 27, 1,400 METROS, DOS plantas de lujo, preparada para independizar: $35,000

HABANA

MANRIQUE, 2,000 METROS, DOS plantas: $9,000.

SAN RAFAEL, A MEDIA CUADRA de Belascoaín: $14,000.

ESCOBAR, ESQUINA DE LUJO, DE cuatro plantas: $23,000.

EN CALLE DE LINEAS, TRES plantas, cantería: $30,000.

VIBORA

RENTANDO 70 PESOS, MAMPOSTEría, cerca tranvías: $3,500.

OFICINA DE MIGUEL F. MARQUEZ EMPEDRADO 16, ALTOS. TELF. A-8450.

¡QUE CASA, POR 2,350 PESOS! Moderna, con lindo jardín a todo el frente, baño intercalado completo, entrada auto, patio y hermoso traspatio con frutales. Esta casa vale 8,000 pesos, pero... ¡¡urge la venta!!.. Dolores 7, entre Cocos y Correa. Telf. I-6892.

EN LO MEJOR DE PRADO, ACERA de la brisa. Vendo edificio de tres plantas. Cada planta, 3 casas. Mide 350 metros cuadrados. Precio de ganga. Más informes: J. P. Quintana, Chacón 23. M-8182 y FO-2188.

REPARTO ALMENDARES: SE VENde casa, esquina de fraile, moderna, frente al tranvía Compuesta de portal, sala, comedor, 4 cuartos, baño, cocina y garage. Precio: 5,500 pesos. Dueño: FO-2188.

¡¡DETENGASE!! EN ESTAS GANgas... Chalets, Santos Suárez, (lo mejorcito: $2,700; Vedado, calle Diecinueve, 5 piezas, garage: $2,500; casa mejor fabricada, Luyanó, traspatio: $1,200. O-Reilly 40, (vidriera). M-4569.

¡¡DESPIERTE!! EL ALQUILER SE lo come por los pies Casa a pagar con alquileres: Habana, Luyanó, Santos Suárez, Marianao, Arroyo Apolo, desde 185 pesos contado. ¡Corra!, O-Reilly 40, (vidriera).

REPARTO LA SIERRA, CASITA modernísima, hermoso jardín inglés, costado donde puede fabricar otra: 600 pesos. Poco resto con alquileres. Esta no llega al lunes. Enseño hoy. O-Reilly 40, (vidriera). M-4569.

GANGA: A LA ENTRADA DE LA Calzada de Luyanó. Se vende una magnífica casa de mampostería, con cuatro departamentos, dos bajos y dos altos, con un frente de 13 metros, por 42 metros de fondo, con hermoso patio. Punto comercial. Trato directo. B Fariña, calle M. número 126, altos, entre Línea y B., Vedado.

49— SOLARES

ALTURAS DE ALMENDARES: VENdo solar de 12 por 37: $1,800; otro, de 18 por 40, frente Calzada y próximo al Puente. Precio de ganga. Dueño: FO-2188.

VIBORA, SERRANO Y CORREA: SE vende barato, terreno de 21 por 22 metros, con aceras. Dueño: Carlos III número 22, entre Soledad y Castillejos.

50- FINCAS RUSTICAS

UNA CABALLERIA, SUPERIOR CULtivo, bonita entrada, frente Carretera Central, próxima Artemisa: $4,000, oyendo oferta. Moderna casa de mampostería, monolítica. Otra, trabajando, frutales distintos, palmas, agua abundante, tanque, motor. No tiene piedras. Es una oportunidad, final de año. Benítez, Carlos III número 12, apartamento 602, edificio Providencia.

51— ESTABLECIMIENTOS

VENDO CAFE Y FONDA, CON BIllares, o se arrienda sólo la fonda. Otra, gran bodega, en Calzada, 80 pesos de venta. Tengo el mejor local para bodega, con enseres. Vea siempre al Sr. Arrojo, en Belascoaín 50.

PUESTO DE FRUTOS DEL PAIS. En 23 y 12, Vedado. Se vende por no conocer el giro.

53— AUTOMOVILES Y ACCESORIOS

CHEVROLET 28, CERRADO, CUAtro puertas se vende en $165. Es ganga para alquiler, chapa alquiler. También vendemos camión de estaca Ford del 29. X-1700 Concha y Fábrica.

FORD DE USO

Estamos ofreciendo en ganga los siguientes

FORD DE USO

1 4 puertas 1933.	
1 Cupé 1929	$ 180.00
1 Cupé 1930	240.00
1 Nash abierto 1928 . . .	135.00

Un Cupé 1930; 1 Cupé 1931; 1 dos puertas 1929; 1 dos puertas 1929; 1 cuatro puertas 1931 y de otras marcas; un Nash, 4 puertas 1927, 4 cilindros; un Chrysler, 4 puertas 1928.

Revisados por nuestros mecánicos de la escuela Ford. Si desea adquirir un carro bien barato, venga a vernos. Damos facilidades de pago. Estación Ford de Servicio, 23 y J., Vedado. Telfs. F-2286 y F-6182.

CUÑA FORD 29 CUATRO GOMAS nuevas 150 pesos Oldsmobile cerrado cuatro puertas flamante, lo vendo con facilidades admitiendo otro carro en cambio. X-1700 Concha y Fábrica.

VENTAS

53- AUTOMOVILES-ACCESORIOS

OPORTUNIDAD: PARA PERSOna de representación, que desee poseer automóvil regio, del 1932, pero 20,000 kilómetros uso, solamente. Vendo Lincoln Limousine, siete pasajeros, seis ventanas, seis ruedas alambre, cubiertas metal, seis gomas sin rodar, pintura de fábrica, completamente nuevo. Costó 7,400. Lo doy en menos de la tercera parte. Telf. F-3269.

SE VENDE FORD CERRADO 1929, en magníficas condiciones Barato y a plazos. Véalo en el Garage de San Lázaro y Oquendo. Pregunte por Martínez.

VENDO CUÑA CERRADA, DODGE, de 1931, pequeña, con gomas nuevas y magnífico de pintura y motor. Con facilidades de pago. Martínez, garage, San Lázaro entre Oquendo y Marina.

BUICK ABIERTO, PROPIO PARA alquiler. Lo regalo en 125 pesos, y si es preciso, en dos o tres plazos. Véalo en el garage de San Lázaro entre Oquendo y Marina.

CHRYSLER SEDAN, DE DOS PUERtas, del 30 y pequeño. Lo doy barato y a plazos. Pregunte por Martínez, en el garage de San Lázaro y Oquendo.

CAMION GMC, DE 1933, CON DObles gomas 34 por 7, de 12 capas atrás, en magníficas condiciones. Lo vendemos barato, por necesitar el local. También con facilidades Véalo en el departamento de carros de uso de la Agencia Ford, de Belascoaín 71.

CAMION FORD DE 1933, CON DOble goma trasera, de 32 por 6, nuevas, así como las delanteras, también nuevas. Lo garantizamos. Véalo en la Agencia Ford, de Belascoaín 171.

VENDO UN AUTOMOVIL, DE DOS puertas, muy económico, propio para reparto, tintorería, etc. Informes: Sr. Sánchez, Hospital 7, bajos, casi esquina Jovellar.

56— MUEBLES Y PRENDAS

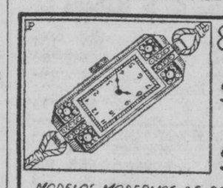

En nickel cromo. $1.50 hasta $21.00

MODELOS MODERNOS DE BOLSILLO Y PULSERA TODOS GARANTIZADOS. EXTENSO SURTIDO EN JOYERIA FINA—

BAHAMONDE y Cía

AMISTAD 94. Tel. M-1790

57— UTILES DE OFICINAS

MIMEOGRAFO: $15.00; MAQUINA de sumar, con mesa: $40.00; máquina de escribir: $30.00; estante de acero: $10.00; juego de recibidor: $8.00. Todo como nuevo. Retiro mi oficina, Habana 106, altos, entre Obispo y Obrapía.

60-INSTRUMENTOS DE MUSICA

VENDO PIANO, CUARTO COLA, marca Pleyel, francés, nuevo, San Rafael 57, bajos, esquina a Campanario.

Dinero-Hipotecas

64— OFERTAS

FACILITO DINERO EN HIPOTEca, al 7 por ciento, cualquier cantidad. Indispensable buena garantía. Exijo absoluta reserva Llame: Telf. A-9173, para entrevista personal. No se dan detalles por teléfono.

ENSEÑANZAS

75- PROFESORAS-PROFESORES

THE ENGLISH LANGUAGE COrrect and rapid teaching at all ours by expert of London England. Farnes, Zulueta 73, altos, Room 20

ALQUILERES

83- DEPARTAMENTOS

SE ALQUILA UNA OFICINA, PARA comisionista comercial, con tres amplios aposentos y con buen patio, para abrir mercancías. También se alquilan dos grandes habitaciones, a matrimonios sin niños u hombres solos. Aguiar 101.

84— HABITACIONES

IDEAL PARA MATRIMONIOS: Prado 99, frente al Capitolio. Habitaciones modernas, con baño privado y closet. Agua caliente y fría, a todas horas. Excelente comida. Gran confort y limpieza. Estricta moralidad.

HOTEL «PROVIDENCIA», OBRAPIA número 99. Se alquilan habitaciones amuebladas, por meses y por día. Frescas y cómodas, con baños intercalados. Agua fría y caliente, día y noche. Obrapía 99. Telf. A-9189.

SE ALQUILA UNA AMPLIA Y VENtilada habitación a hombres de moralidad. Existe un magnífico baño. Crespo núm. 64.

85- NAVES Y LOCALES

MAGNIFICO LOCAL: PEGADO A Neptuno, propio para galletería, tostadero de café o cualquier industria. Sanitariamente preparado, con horno y chimenea. Alquiler barato. Dueño: Carlos III número 22.

87- HABANA

AGUIAR No. 10, MODERNO PISO, sala; comedor; tres cuartos; baño intercalado; cuarto y servicio de criados; galería cubierta. Precio: 40 pesos. Informes en la misma.

ALQUILO HERMOSOS ALTOS, sala, comedor, cuatro habitaciones. Siempre agua. Precio: 18 pesos. Entrada de la Calzada de Luyanó número 59. Llave e informes en los bajos.

LEALTAD 16, ESQUINA A LAGUnas, fresco piso alto: sala, comedor, 2 cuartos, lujoso baño, etc Precio: 30 pesos. Exígense referencias. Informan: Aguiar número 19, bajos.

88 VEDADO

MODERNOS BAJOS, $20.00 Calzada 37 entre J y K, Vedado, jardín; portal; sala; comedor; 2 cuartos; baño; cocina. Llave bodega. Informes: F-5843. Magnífico vecindario. Nunca falta agua.

HERMOSOS Y AMPLIOS ALTOS, con 5 habitaciones, sala, comedor, terraza, baño intercalado, cocina y baño de criados. Agua abundante. Se alquilan, en 25 y D., altos.

ALQUILERES

88- VEDADO

VEDADO. CALZADA No. 56, ESQUIna F, se alquilan altos y bajos, por separado. Se componen: jardín; portal; recibidor; sala; comedor; seis cuartos; doble servicio;; cuartos y servicios de criados, garage. Precio: 85 pesos cada piso. Informes en la misma.

VEDADO: SE ALQUILAN LOS MOdernos, bonitos y ventilados altos, calle Dieciocho número 4, entre Calzado, cuarto de criados y chofer, zada y Línea, 4 cuartos, baño intercada uno con su baño, sala, comedor, portal, terraza y garage. Verlos, de 10 a 12. Informan: F-4405.

89— CERRO Y PALATINO

CERRO ALQUILO CASA LA ROSA 2 A entre Santa Catalina y Falgueras. Una sola planta. Sala, comedor, 3 cuartos, baño completo y cocina. Llave esquina Santa Catalina . Informan F-4213.

90—MARIANAO Y SUS REPTOS

LA LISA, SAN JOSE Y LA PAZ. COmoda casita, propia para familia corta, con gran terreno al fondo y costado. Precio: 18 pesos. Informes en la misma.

ALQUILO UN ELEGANTE CHAlet de 2 plantas con 5 cuartos, feur y servicio, con jardín, en la comedor, sala, garage, cuarto chauffalle 2 esquina a 3, letra C, Reparto La Sierra. Precio econógico. Informan: M-1472 y FO-1533.

SE ALQUILA CHALET, ESTILO INglés, de dos plantas: gran jardín, cuatro cuartos y dos baños, a media cuadra tranvías y ómnibus. Telf. FO-1205

91— J. DEL MONTE Y LA VIBORA

PARA LARGA FAMILIA

Sanatorio. Se alquila el Palacio Godoy (dos plantas), rodeado de una manzana arboleda, de 8,000 metros, en la parte más alta del Reparto Víbora Park: 75 pesos. F-4024.

SE SOLICITAN

99— SOLICITUD DE ALQUILERES.

WANTED FURNISHED ROOM FOR american gentleman with english speaking spanish or cuban family with or without meals Central Park neighborhood white irving care. «Furmscheds», Departamento de Anuncios Clasificados, DIARIO DE LA MARINA.

103- CRIADAS Y CRIADOS

MATRIMONIO SOLICITA CRIADA de mano, blanca, con buenas referencias y que duerma en la colocación. Sueldo: 12 pesos. San Carlos 1, altos, Jesús del Monte.

SE SOLICITA UNA JOVEN, PARA criada de mano. Reina 131, altos, derecha.

104- COCINERAS Y COCINEROS

SOLICITO UNA JOVEN ESPAÑOLA, para cocinar y limpiar a muy corta familia y que duerma en la colocación. Sueldo convencional, José Antonio Saco 28, entre Santa Catalina y San Mariano, Víbora. Pago viajes.

MATRIMONIO EXTRANJERO, SOLIcita criada, para cocinar y limpiar, en 23 número 486, bajos, Vedado. Ha de presentar buenas referencias y dormir en la colocación. Sueldo: 15 pesos.

113- OPERARIOS Y APRENDICES

PRACTICO DE FARMACIA, CON algún dinero efectivo, que escriba en máquina, para ampliar negocio de especialidades farmacéuticas. Se solicita en San Lázaro 402, farmacia, Habana.

115- OFICINAS

SE SOLICITA SEÑORITA CON EXperiencia, para atender caja registradora y teléfono. No se presente si no tiene experiencia en esta clase de trabajo De 9 a 10, Muralla 77.

117- SOLICITUDES VARIAS

NECESITAMOS VARIOS HOMbres mayores de edad, con referencias, que sepan las cuatro reglas, para emplearlos en compañía americana, con cargos bien retribuidos. Preguntar por Mr. Frank, en Bernaza No. 3, entrada por la Real Siik, altos, el próximo lunes día 9 a las 9 a.m. No tratamos este asunto por correspondencia.

SE OFRECEN

118- CRIADAS Y CRIADOS

SE DESEA COLOCAR UNA JOVEN, para criada de mano o de cuartos. Tiene buenas referencias. Informan: calle Veinticinco número 266--F., entre Baños y D.

SE OFRECE UN ESPAÑOL, DE MEdiana edad, como criado de mano, portero o sereno. Tiene referencias y garantía personal. José Sampedro, O-Reilly 5. Telf. A-7585.

SE DESEA COLOCAR UNA SEÑOra española, para criada de mano o para limpiar, por horas. Entiende de cocina. Tiene referencias. Telf. U-6772.

SE DESEA COLOCAR UNA ESPAñola, para criada de mano. Tiene referencias: F-5884.

SE OFRECE UNA SIRVIENTA ESpañola, joven, para criada de mano o de cuartos. Tiene referencias. Telf. M-2160.

SE DESEA COLOCAR UNA ESPAñola, para criada de mano o de cuartos. No le importa ir al campo. Tiene recomendaciones. U-5470

119- COCINERAS Y COCINEROS

SE DESEA COLOCAR UNA ESPAñola, para cocinar y limpiar. Tiene buenas referencias y duerme en la colocación. Aguila 231. Telfs. M-1149 y A-3090.

SE DESEA COLOCAR UNA SEÑORA española para cocinar y limpiar para corta familia, no le importa ir para fuera, es de mediana edad. Informan en la calle F entre 21 y 19, No. 43, Vedado, teléfono F-6777

SE DESEA COLOCAR UNA SEÑORA española de mediana edad para cocinar y limpiar, cocinar y lavar o cocinar solo. Duerme en el acomodo. Teléfono F-6009.

SE DESEA COLOCAR UNA JOVEN española para cocinar y limpiar o cocinar solo, tiene referencias. Maloja 42, bajos. A-9168.

SE DESEA COLOCAR UNA JOVEN del campo, blanca, para cocinar y limpiar. Es formal y tiene referencias de donde ha trabajado. Informes: Industria 73, bajos, entre Trocadero y Bernal.

SE DESEA COLOCAR UNA SEÑOra española, para cocinar y limpiar o criada de mano. Sabe cumplir con su obligación y no duerme en la colocación. Telf. F-2405.

SE OFRECEN

126- JARDINEROS

SE DESEA COLOCAR UN JARDInero español, tiene referencias de donde trabajó, también sabe limpiar máquinas. Trabajó varios años con familia americana, es persona seria. José. Teléfono FO-1570.

131- OFERTAS VARIA

PASATIEMPOS

LA ISLA DE LOS PINGUINOS

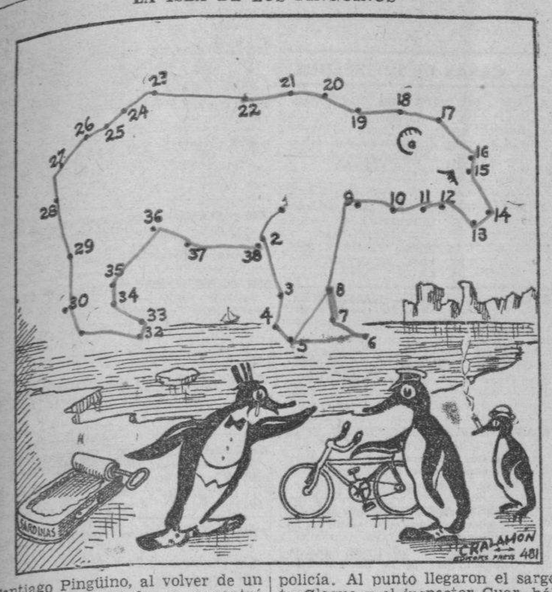

Santiago Pingüino, al volver de un baile a la madrugada, se encontró con que había sido víctima del más audaz robo; una inmensa caja de sardinas que había preparado para la cena estaba abierta y vacía, y don Santiago no tardó en llamar a la policía. Al punto llegaron el sargento Claque y el inspector Cuar, hábiles sabuesos que no tardaron en dar con el ladrón, como tampoco tardará en encontrarlo el lector si traza una línea continua que enlace todos los puntos en orden numérico.

COMPRAS

17— MUEBLES Y PRENDAS

COMPRO MUEBLES: X-1012
Máquinas de coser y de escribir, muebles de oficinas, radios, lámparas y toda clase de objetos usados. Pago más que nadie. Llame: X-1012. «El Art S. A.», Jesús del Monte número 142.

U-1902: COMPRAMOS
Objetos de plata, marfil, bronce, porcelanas, jarrones, vajillas, cubiertos, juegos café, te, lámparas, candelabros columnas, muebles todas clases, alfombras, tapices, archivos y equipajes. U-1902.

COMPRO: M-9136
Máquinas de coser, escribir, baúles, maletas, contadoras, vidrieras, archivos metálicos, muebles de Oficina, radios, pianos, neveras, enseres de Cafés y Fondas, muebles modernos. Avise a esta casa. Salud 11. Telf. M-9136.

COMPRANDO EN GALIANO NOVENta y cuatro la casa Ros y Novoa, dos pastillas del Jabón Castilla natural Rosnovoa, será obsequiado con un almanaque de la Caridad del Cobre.

M-2655 Compro
Muebles y máquinas.

U-4800: COMPRO
Objetos plata oro, marfil, bronce, porcelanas, jarrones, vajillas, cubiertos, juegos café, te, lámparas, candelabros columnas, muebles de todas clases, alfombras, tapices, cuadros, máquinas escribir y coser, archivos y equipajes.

A-6620 COMPRO MUEBLES
Máquinas de coser, pianos, radios, baúles, maletas, máquinas de escribir, maniquíes. Todo mueble de Oficina. Pago más que nadie. «La Moderna». Salud 3. Telf. A-6620.

ORO Y PLATA
Compramos prendas, monedas de oro, curanas, americanas y otras naciones. Juegos u objetos de plata, de cualquier clase, sanos o rotos.
CARBALLAL Y HERMANOS
San Rafael 128, entre Gerzasio y Belascoaín. U-5744. Pagamos más que nadie y vamos a domicilio.

M-7084: COMPRO MUEBLES, MAquinas de coser y escribir; Lámparas, pianos, ropa, neveras de porcelana; antigüedades, alfombras. Pago bien. Acudo en seguida. M-7084.

18— UTILES DE OFICINAS

CAJAS DE SEGURIDAD
COMPRAMOS Y VENDEMOS
Archivos, mesas, burós giratorios, libreros, armarios acero, tarjeteros Kardex. Todo lo que necesite una Oficina moderna. Compostela número 55, entre Obispo y Obrapía. Telf. A-7744.

21-INSTRUMENTOS DE MUSICA

COMPRO PIANOS, DE TODAS LAS marcas, que no tengan comején. Llame: Telf. M-3040.

COMPRAMOS PIANOS Y PIANOLAS de uso. También los aceptamos en cambio de radios «RCA Víctor», nuevos, últimos modelos. «Universal Music & Com. Co. S.A.», Teléfonos M-2932 y M-8487, en San Rafael 10.

22- DE ANIMALES

COMPRO VACAS LECHERAS EN lotes o separadas. Llame al U-3092 de 12 a 2 y de 5 a 7 pregunte por Leopoldo.

23— OBJETOS VARIOS

COMPRO UNA O DOS VITRINAS DE mostrador, de uso de un metro de largo cada una. Suárez, Jesús María número 45.

CAMBIOS

24- CASAS

CAMBIO DOS CASAS MODERNAS de sala; comedor; dos habitaciones y solar esquina llano 630 varas, Víbora. Por casa dos plantas Habana. Doy algo efectivo. Neptuno 208, teléfono U-1802. Llenín.

CAMBIO MI CASA
Habana propia para renta, moderna, vale hoy $25,000 por fincas rústicas provincia Habana. Al escribir diga si es corredor o dueño. M. A. Apartado número 213.

34-INSTRUMENTOS DE MUSICA

CAMBIO ORTOFONICA EN LUJOSO mueble, por librero o la vendo en $12.00 con 30 discos. También jueguito recibidor fino usado y perro y perra Spit, blancos. Traiga dinero y trataremos. Quinta 44½ entre E y D altos. Vedado.

Arrendamientos

50— FINCAS RUSTICAS

RUSTICA. ALQUILO PRECIOSA FINca de recreo Guayabal para personas de posición, casa de mampostería árboles frutales de todas clases, jardines, luz eléctrica Informan teléfono F-2047.

Arrendamientos

50- FINCAS RUSTICAS

SE ARRIENDA HERMOSA FINCA
de 24 caballerías, con magníficas tierras. Buenas aguadas, propia para ganado, siembras menores. Especial terreno para piña y alguna caña. A una hora de La Habana, pasándole la línea del central Hershey. Informes: Luciano Sampedro, Aguiar 126, altos, F-5214.

ARRIENDO FINQUITA, EN $10,00, A 15 minutos de La Habana: instalación eléctrica y sanitaria, árboles, aguada, al fondo propio para unas vacas, árboles, etc. Informes: Sr. García, finca Rosario, frente Apeadero del Lucero.

ISIDORO BENAVIDES, AGUIAR 71, Departamento 401. Arrienda fincas rústicas, de distintas capacidades con buenas comunicaciones en la provincias Matanzas y Santa Clara, tierras exxelentes para caña, cualquier otro cultivo y ganado. Contando con buenas aguadas.

53- AUTOMOVILES-ACCESORIOS

CAMIONES CHICOS. — SE DESEA arrendar para hacer trabajos de carretera muy cerca de la Habana, camiones de volteo Ford, Chevrolet o cualquier otro fabricante similar, que estén en buen estado para el trabajo Informes: Francisco Torres, Edificio «Bacardí» 421. Exclusivamente de 11 a 12.

REPARACIONES

42- MUEBLES Y PRENDAS

GRAN TALLER DE TIPICERIA
¿Quiere usted hacerse con poco dinero, de un juego estilo Inglés? Pase por el Taller de Tipicería de Martínez, Rayo 43. Me hago cargo de tapizar, dorar, barnizar y reformar toda clase de muebles. Trabajos garantizados. Precios económicos, Rayo 43. M-7872.

TALLER DE TAPICERIA, BARniz de muñeca y pinturas finas, de Pedro García y Espinosa, en San Rafael 143-B., entre Aramburo y Soledad. Teléfono: U-4424. Recuerde que tener sus muebles en estado flamante, es sinónimo de prosperidad. ¡Arréglelos!

REFORMAMOS, TAPIZAMOS, BARnizamos, laqueamos hacemos muebles por diseño con facilidades. Teléfono A-7438 San Rafael 141 B entre Oquendo y Soledad, el único taller que le brinda garantía y referencias lo mismo comerciales que particulares.

REPARAMOS SUS MUEBLES, POR poco o dinero, dejándolos nuevos. Casa Pardo: U-5761. Los modernizamos barnizamos a muñeca, esmaltamos «Duco», pinturas mimbres a vapor, tapicería en general. Azogamos espejos. Trabajos garantizados. San Lázaro número 130.

CASA «CORO»: REPARAMOS MUEbles. Combinaciones maderas, chapas y tapicerías. Barnizo toda clase de muebles. Especialidades en colores. Limpieza de muebles a domicilio. Precios módicos. Estrella 27, entre Angeles y Aguila: M-2127.

44— RADIOS

CARINI ELECTRIC Co.
SERVICIO DE RADIO
Reparaciones y reconstrucciones de piezas y aparatos de todas marcas Servicio el más barato, eficiente y rápido. Se enrollan transformadores, personal técnico graduado. Teléfono: M-1398.

SI SU RADIO NO FUNCIONA, O SI funciona defectuoso, avise al teléfono: M-4235 y se lo examinaremos gratis. Taller moderno. Apodaca número 29, esquina a Suárez.

VENTAS

48— CASAS

TOCAMOS ARREBATO .. VARONA Y VIVERO
Obrapia 22 esquina a San Ignacio

CERCA DE 23, CALLE ASFALTAda, sala, comedor, 3 cuartos, jardín, ganga: $2.500. Paseo dos plantas $13.000 calle 25, sólida construcción $12.000. 13 esquina, $25.000.

ALTURAS ALMENDARES, AVENIDA Tropical muchas comodidades, 4 habitaciones, garage, $12.000. Avenida del Parque, tan buena como la anterior $12.000. Avenida de Aliados, $10.500. Avenida Columbia, 2 plantas: $15,000.

OBRAPIA DOS PLANTAS $12.000 Reina, antigua, $11.000. San Rafael antigua, $12.000. Saravia, cerca calzada Cerro $1,200. Cerca Plaza Fraternidad, buena renta, $12.500. Cuba, renta $300,00, oportunidad, $30.000.

REPARTO MENDOZA ESQUINA, muy fresca $4.600, se cambia por finca rústica. Arroyo Apolo de madera, $1.000. 2 casas pegadas línea Santos Suárez, $5.500. Concepción, $3.700, otra $3.500.

VENDEMOS MAS DE 150 CASAS, todos los precios, en todos lugares Habana y Repartos, véanos, tenemos lo que busca, ahorre tiempo, dinero. Muchos solares. Dinero enhipoteca.
VARONA Y VIVERO A-8022

VENTAS

48- CASAS

GERARDO MAURIZ: M-7586
METROPOLITANA 538
COMPRO Y VENDO: CASAS, SOLARES Y FINCAS.
DOY Y TOMO DINERO EN HIPOTECAS.
COMPRO CREDITOS HIPOTECARIOS.

VEDADO

PROXIMA A 23, MODERNA, CUAtro habitaciones, 2 baños: $10,500; otra, 2 plantas independientes, moderna, magnífica: $13,00. Tiene hipoteca moratoriada. Gerardo Mauriz: M-7536, Metropolitana 538.

PROXIMA A G, UNA PLANTA, 5 habitaciones, 2 baños, garage, 2 cuartos de criados: $17,500; otra, esquina, 2 plantas independientes, 5 y 6 habitaciones, cada planta: $22,000. Gerardo Mauriz: M-7586, Metropolitana 538.

CALLE 17, MAGNIFICA CASA, 6 HAbitaciones, 2 garages, patio: $12,500; otra: $8.500; otra: $4,500; otra, regia residencia, Paseo, de esquina; otra, palacete: $20,000. Gerardo Mauriz: M-7586. Metrpotiolana 538.

UNA CUADRA DEL PARQUE LA Fraternidad, 2 plantas, moderna: $14,000; otra, San José, próxima Belascoaín, 2 plantas: $7,800; otra, Basarrate, próxima Universidad, 2 plantas, moderna: $4,850. Gerardo Mauriz: M-7586, Metropolitana 538.

MONTE, FRENTE AL PARQUE LA Fraternidad: $25,000; Neptuno, próximo Galiano, 2 plantas: $30,000, sólo en efectivo $4 000 y resto hipoteca moratoriada; próxima Prado y Avenida del Puerto, 2 plantas, 12 por 25: $12,000. Gerardo Mauriz: M-7586, Metropolitana 538.

ALTURAS DE ALMENDARES: BOnito chalet, 5 habitaciones, 2 baños: $12 500; otro: $6.250; La Sierra, frente al Parque: $11,000; otro: $9.000; otro: $4.800. Gerardo Mauriz: M-7586, Metropolitana 538.

SE VENDE UNA HERMOSA CASA de nueva construcción con portal, sala; dos habitaciones; comedor; baño intercalado; cocina, en la mitad de su valor en $2.500 frente por frente al colegio de Belén, a 2 cuadras de la Calzada de Columbia y a una cuadra de los tranvías en el Pasaje D, entre 2 y 3, $20. Buena Vista: Informes en la misma.

PROPIA PARA CLINICA, ACADEmia o Corporación, vendo regio palacete con 800 metros superficiales, fabricación a todo lujo, con portal, garage; sala; recibidor; biblioteca; 8 dormitorios; comedor; cocina; tres habitaciones para dependencia; lavandería; terrazas; cuarto chauffeur; traspatio. Para informes: Virtudes 119 B, primero izqierda. M.3504.

VEDADO: CALLE 25, VENDO CASA sombra: $5,000; otra, calle G., 2 plantas: $12,500; un solar completo, calle 21: $12,500; casa, calle 19, fabricación moderna, garage: $15,000. Guillermo Delmonte, Habana 84, Telf. A-2474

VEDADO: APROVECHE ESTA GANga: Se vende casa, calle 19, dos plantas independientes, techos monolíticos, garage. Por liquidación de herencia. Informes: Guillermo Delmonte, Habana 84. M-2474 y A-2474.

VENDO CASA INMEDIATA SAN Francisco 1600; otra Santos Suárez 4 cuartos, ganga, traspatio 5.000; Vedado chalet 6 habitaciones, garage, $11.000; muchas otros repartos, Ortega teléfono I-3990.

REPARTO ALMENDARES Y SIErra. Remato lujosos chalets modernos, 1 y 2 plantas, $12,500 su costo $30.000; otro frente parque 6 dormitorios, $9.500; otro $11.500, varios de planta baja sin estrenar, $6.500; otro $5.500 otro $4.600, uno pequueño con jardín, portal, garage, 2 dormitorios, baño comedor y cocina, $2.900, contado $1.300 y resto $20 al mes; también doy un bungalow con 3 dormitorios, $1.300 para verlos, calle 9 y 12, reparto Almendares, Marianao, todas horas, Oficina. Sr. Alpendre.

VERDADERA OPORTUNIDAD, BAratísima, regio residencia, sin estrenar, muy amplia, mucho confort, bien situada, véala todas horas calle 5 y 14. Almendares. Alvarez Rojas. Constructores. FO-2754.

OPORTUNIDAD. GRAN INVERSION poco contado, pago fácil, chalet nuevo sin estrenar, corta familia, lo mejor en construcción moderna. Véala 5a Avenida y 8, ampliación Almendares. Alvarez y Rojas, Constructores. FO-2754.

SE VENDE
Una casa de esquina, con establecimiento, San Miguel cerca de Belascoaín. Se da barata. Informes: Rogelio García, Reina 101, altos, esquina a Campanario.

SE VENDE
Casi regalada, casa Castillo, cerca de Estévez: sala, saleta, 3 habitaciones y servicios, 740 por 23. Informes: Rogelio García, Reina 101, altos, esquina a Campanario.

GANGA. VENDO BUENA CASA EN Luyanó 32, una cuadra de Toyo. Portal, comedor, sala, tres cuartos, cocina, baño y patio. Dragones No. 28 departamento 33. Horas: de una a tres. P. Pérez.

LA SIERRA: VENDO RESIDENCIA de dos plantas. ¿Está usted interesado en una ganga. Aquí tiene su oportunidad: Casa construída con todo el lujo y confort, por $12,000. Usted no puede hacer esta casa. Hoy vale el doble. Informes: calle Primera, en Seis y Ocho, Reparto La Sierra, residencia del Sr. Concestre.

SE VENDE CASA CHICA, CERCA Universidad, de dos plantas: 5,000 pesos en efectivo, o 1,500 pesos en efectivo y reconocer hipoteca de 4,000 pesos, acogida a moratoria. No corredores. M-9512.

COMO UN GRAN NEGOCIO, POR embarcar, vendo una casita en Marianao y Fuentes a la brisa: 480 pesos; y otra, en 800 pesos. FO-2247.

VEDADO: CALLE H., VENDO CASA de $8.000; calle Cuatro, 2 plantas, lujo: $25,000; calle Quince, 2 plantas independientes: $14,000; calle F., cerca de 23: $9,000; calle Veinte, moderna, garage: $20,000. Guillermo Delmonte, Habana 84. M-2474 y A-2474.

CALLE 23, ACERA SOMBRA, VENdo casa de una planta, garage, muy bien situada, seis cuartos, dos baños, rodeada de espléndidos edificios. Informes: Guillermo Delmonte, Habana 84. M-2474 y A-2474.

VEA ESTA GANGA
Vendo dos casas en la calle Desagüe, a dos cuadras de Belascoaín: 17 por 5 metros, cada una. Precio: muy baratas. Más informes: Neptuno número 200, bajos.

GRAN GANGA: 5,500, TEJADIllo 50, entre Aguacate y Compostela. Informan en la misma, de 2 a 5. Telf. M-7842.

VENDO 3 CASAS HABANA, UNA planta amplias dimensiones, $2.950, $4.800 y $5,300, lo mejor situadas, preciosas casas Santos Suárez, Víbora desde $1.500 a $6.000. Las mejores gangas. San Rafael 101, altos de 8 a 12. Señor Escobar.

PRECIOSA ESQUINA CON DOS CAsas de mampostería y cielos rasos, catorce metros de frente en $3.500. Siete esquina a Pasaje B, Buena Vista. Carro Playa o rutas 9 o 28.

VENDO CHALECITO ACABADO DE dacer estilo colonial, rodeado de gran comodidad, calle 18 entre A y 1a. Reparto Almendares, dos cuadras Curva Montalvo. Inforan en la misma

VEDADO. SE VENDE GRAN RESIdencia en 17 esquina de Fraile, informan Línea 126, bajos, esquina a 10. Hora de 10 a 12.

VENTAS

48- CASAS

3,500 PESOS, VENDO ESPLENDIDA esquina, Calzada de Jesús del Monte, pegada tranvía Havana Central, 208 metros cuadrados. Fabricación de primera y además, solar contiguo, de 200 metros. Por asunto comercial se da en este precio, que es una ganga. Sr. García, Zulueta 32, bajos, frente al Instituto.

49— SOLARES

VENDO SOLARES A PESO LA VAra Juan Bruno Zayas entre Carmen y Vista Alegre Loma del Mazo, calle; agua; alcantarillado. Informa: Ortega. I-3990.

VEDADO, SOLARES
22.66 por 50, esquina brisa: $5.00 metro; Línea, esquina, 1,816 metros: $4.00 metro; La Sierra, 20 por 45 varas: $3.00; Alturas, Calzada, brisa, a $5.50 vara; otro: 1,300 varas, Calzada: $3.75 Gerardo Mauriz: M-7586, Metropolitana 538.

VENDO CUARTO MANZANA 3400 varas Reparto Mendoza, Santos Suárez, $2.500; solar Alturas Almendares, $2.90 vara; Vedado calle letra, $3.75 vara, varios otros repartos Ortega Teléfono I-3990.

VENDO SOLARES CALZADA COlumbia pasado Tropical, 13x50 x51 metros, $2.300. Calzada Luyanó parte alta acera brisa, 10x40, 11.79x55 y 13x48, $4.50 metro. Informa: Cano, Obrapía 46.

COJIMAR
Vendo solares enel Reparto o Playa, con facilidades de pago. Aproveche este momento que el precio es barato. R. Rabell, calle 32 y Calzada. Teléfono M-9921. Ext. 10. Departo Loma Cojímar.

SOLARES, ALMENDARES O SIErra, frente al tranvía calle 9 entre 8 y 10, parcelas de 12x22 varas o mayores. Se venden. Informan teléfono F-5040.

REPARTO KOHLY: SE VENDEN parcelas chicas o grandes Una manzana parte alta. Solares acera sombra. Ave. Central. Manzana Gómez 264.

50— FINCAS RUSTICAS

SE VENDE UNA FINQUITA DE
recreo, con 8,013 metros, en la carretera de Arroyo Arenas, kilómetro número 13. Está compuesta de un bungalow de madera, garage de mampostería para dos máquinas, carreteras interiores, pozo de 1,000 galones, más de 150 surtidores para regadío, jardines, glorieta para jiras, lawn tennis, fuente luminosa, instalación eléctrica en toda la finca con una cerca ornamental en todo su alrededor. Ganga: $2.00 el metro, con facilidades. Beers, Plaza de La Catedral. M-7730.

51— ESTABLECIMIENTOS

VENDO TIENDA DE ROPA Y SASTrería el mejor sitio de esta capital Monte de Suárez a Cienfuegos, sitio completamente comercial igual admito socio 6 años contrato, Cuenya Monte y Someruelos. Café.

VENDO CAFES, FONDAS, BODEgas, lecherías, vidrieras tabaco casas de huéspedes y garages. Doy de 200 a mil pesos sobre propiedades. Informes: Villegas y Teniente Rey, vidriera Café Alfredo.

CANTINA Y FONDA, SITUADA frente una gran industria. La vendo en 500 pesos contado, arriendo esquina en Calzada, con enseres para bodega. Informes: Villegas y Teniente Rey. Vidriera café Alfredo.

VENDO CAFE EN $3.500
Por embarcar vendo un café lechería en uno de los mejores puntos de la Habana con una venta de 60 a 70 pesos diarios. Más informes de 12 a 1 en Rayo 31, bajos, entre Reina y Estrella. Sr. Villamarín.

CEDO CASA, EN LO MEJOR DE Prado, 60 habitaciones: $3,000; 40, en $2,500; y otra: 30, en $1,500; y varias más. Informes: Sellés. Cuba número 60.

VENDO GRAN BODEGA DESEO EMbarcar y vendo bodega en Calzada Bejucal, soy dueño finca, doy contrato poco alquiler, facilidades pago. Informes: Castiñeiras, Calle 4a. Nro. 8, Víbora, de 3 a 7, p.m.

VENDO NEGOCIO ESTABLECIDO: papelería y quincallería. Buena calle. Lo mejor de La Habana. Buena clientela. Reina 38, Alvarez.

VENDO TIENDA MIXTA
$1.500 Víveres venta gasolina, aceites, grasas para autos 2 bombas compresor aire preparado para cantina, alquiler $20 con vivienda. Informes Suárez, Belascoaín y Figuras, café, 1 a 6.

SE VENDE UNA FABRICA DE CALzado con motor, bien montada, con maquinarias modernas y mostrador, vidrieras, etc., para la venta al detalle, situada en lo más céntrico de la Habana, a media cuadra del Mercado Unico. Calzada del Monte 363 G. Precio módico. Informan en la misma.

52— BOVEDAS Y PANTEONES

$130 BOVEDA CON OSARIO NUEva sin estrenar al costado izquierdo de la iglesia de la Avenida Central, punto ideal. Neptuno 208. U-1802 bajos entre Oquendo y Soledad.

53- AUTOMOVILES-ACCESORIOS

VENDO UN CAMIONCITO FORD de pedales en buen estado, propio para dulcería, panadería o tintorería. Garage Iglesias, Alambique 15

Carros de uso en GANGA
De todos los tipos. Reparados en condiciones.
Con facilidades de pago
Tenemos el automóvil que usted necesita y al precio que le conviene.
AGENCIA FORD DE MARIANAO
Real y Ave. de Columbia. MARIANAO.

SE VENDE PAKARD ABIERTO DE 7 pasajeros en muy buen estado y con gomas nuevas, en 300 pesos. Línea 54 entre E y D, Vedado.

SE VENDE UN CAMIONCITO PROpio para reparto se da barato por no necesitarlo, puede verse en el garage de Espada y San Rafael.

VENTAS

53- AUTOMOVILES-ACCESORIOS

VENDO UN PACKARD 28, 6 CILINdros, 7 pasajeros, pintura, gomas, acumulador todo nuevo, buen precio. Véalo en Hornos No. 11, entre Príncipe y Vapor.

OPORTUNIDAD UNICA: PACKARD especial, Supereight, Sedán, convertible aerodinámico. Completamente equitado a todo lujo. El automóvil más bonito y elegante de La Habana. Por embarcar su dueño se vende muy barato. Garage de Lucena y San Rafael.

VENDO FORD DE CUATRO PUERtas del 29. Mecánica perfecta, vestidura y pintura, nuevas. garage Fronton, Concordia y Lucena. Para tratar: Telf. U-2438, después de las 10.

POR EMBARCARME VENDO URgente, cuña Dodge del 31 con seis gomas, convertible, inmejorables condiciones. Véala y ofrezca. Garage «Belén». Telf. A-8044. Preguntar por Angel.

SE VENDE UN CAMION BROCKway de 1 y media tonelada con chapa y carrocería comercial. Informes Mercaderes 39, garage.

VENDO DODGE TIPO 28 SE DA A toda prueba y muy barato verse a todas horas. San Miguel 179, garage El Globo.

DODGE ESTANDART SIX CERRAdo Z225; Buick del 28 abierto lijero con facilidades, cuña Ford 29, cerrada. Camioncito cerrado $35. Villegas y Teniente Rey. Vidriera Café Alfredo.

SE VENDE UN CAMIONCITO CERrado en perfecto estado y con gomas nuevas, muy económico. Véalo en Franco y Benjumeda, Garage ómnibus de Camagüey.

SEDAN FORD 1934, DOS PUERTAS, prácticamente nuevo, en un precio de oportunidad y con facilidades de pago. Agencia Ford de Marianao.

CUÑAS CERRADAS, DE VARIAS marcas, revisadas y reparadas en nuestro Taller. Las estamos vendiendo a precios de ganga. Agencia Ford de Marianao.

CHASSIS Y CAMIONES FORD Y Chevorlet, cortos y largos. También varios, que necesitamos salir de ellos y los damos baratos y con facilidades de pago. Agencia Ford de Marianao.

SEDAN FORD, DE CUATRO PUERtas 1932, como nuevo, e inmejorables condiciones de precio y forma de pago. Agencia Ford de Marianao.

SE VENDE FORD DE ESTE AÑO, cerrado, de dos puertas, particular. Se da barato por ausentarse la familia. Puede verse de 9 a.m. a 4 p.m. en el Garage Santa Bárbara. Genios 4. Preguntar por Daniel.

GANGA: HUPMOBILE NUEVO, DE paquete, sin estrenar, seis cilindros, turismo. También dos ómnibus Pullmann, dos meses de uso, marca Republic. Informes: Bomba «Prat», Monte 429.

SE VENDE AUTOMOVIL, CUÑA CErrada, 6 ventanas, Graham Paige, en magníficas condiciones. Véase: en Animas 173, entre Oquendo y Soledad, garage.

FORD CUÑA JERRADA 30, $270; cuña Crasler, $200, Jordan tipo Sport, $75; Exess 4 puertas, $100; hago cambios y compro Ford o Chevrolet 33. Reina 24, M-4366. Braña.

POR LO QUE OFREZCAN, VENDEmos dos camioncitos de reparto en magníficas condiciones Dodge y Ford. Garantía mecánica. Pregunte por Adolfo. Lucena No. 10.

SE VENDE UN BUICK SEDAN DEL 31 o se negocia por otro carro y un Marquett del 29 abiertos los dos, en inmejorables condiciones. Informan calle G entre 23 y 25, garage. José Sillo.

VENDO, A PLAZOS COMODOS: UN Buick 1930; Dodge 1927, Packard 1927, Marmon 1929, Graham Paige 1930, Buick 1929 dos camiones esmerilados. Ayestarán 51, esquina a Tulipán.

APROVECHE OPORTUNIDAD: LUjoso Packard particular, preparado para siete pasajeros, perfectamente equipado, extraordinariamente económico. Facilidades de pago. Verlo: garage de San Lázaro 68, de 3 a 6.

SE VENDE UN BUICK, DE CINCO pasajeros, cerrado, gomas y motor en inmejorables condiciones, regalado Moreno 34, Cerro.

SE VENDE FORD DEL 29 AL 30 4 puertas, 6 cristales, chapa particular, pinturas y gomas nuevas a toda prueba. Informan: San Indalecio 36, esquina a an Leonardo.

CUÑA PONTIAC, SE VENDE UNA, en magníficas condiciones de funcionamiento, gomas y cámaras nuevas, buena pintura, motor muy económico. Se da barata. Informan: garage Ledo, Príncipe y Carnero. Telf. U-4467.

54- MAQUINARIAS

MAQUINARIA. SE VENDEN DOS molinos forraje, uno martillo; mezcladora pienso, elevador cubilete, trasmisiones. Oficios 23, Apartamento No. 7.

MOTOR CENTURY DE 2 H.P. MOnofásico para las 2 corrientes, casi nuevo, se vende en proporción. Y otro de ½ H P. dos corrientes. Aguila No 3, garage.

PRENSA DE BOLAS, SE VENDE una gran potencia más de dos metros de palanca con husillo o arbol de tres y media pulgadas. No ha trabajado. Ganga. Informan: Cuba No. 52. Entresuelos Telf. A-9092.

PARA REGADIO
Se liquidan las existencias de bombas centrífugas y de pistón de diferentes medidas a precios irrisorios. Véalas. San Ignacio 12, bajos.

SE VENDEN UNA LAVADORA ELECtrica con su motor y piezas de repuesto en muy buen estado y otro motor de medio caballo para las 2 corrientes, verse el sábado, domingo y Lunes en Cortina 45, esquina a Santa Catalina, Víbora.

BOMBA "PRAT"
Se vende a bajo precio, con su motor «Century». Está instalada. Puede verse funcionar. Informan: Telf. M-2614. Sr. Gómez.

SERVICIO GENERAL DE REFRIGERACION
San José 97. Teléfono: U-3113. Vendemos maquinaria para refrigeración eléctrica reconstruída y garantizada.

SE VENDEN POR MENOS DE SU costo de importación, 800 tubos de hierro fundido clase A, belgas, de 4 pulgadas por 16 pies de largo con bocina y espiga, propios para acueductos o regadíos. Para más informes Tejadillo No. 68 segundo piso, señor Lorenzo Díaz.

VENDO MOTOR MARINO MWM., 120 HP., 4 cilindros, bombas triples P. Profundo 10 x 12, 460 GPM., contra 250 pies. Cabezales de P. Profundo una a 6 pulgadas. Molino 6 mazas para maíz y sal 40 qq. hora. Filtro prensa y prensa de jalea, coches de 40 a 200 HP. Plantas de frío 3 6 y 15 toneladas, cortinas expansión directa 3,000 1 leche, pailas, techos de cobre, planta de éter. Bomba vacío 5 x 8 x 12. Camión White volteo. Manila número 12, Cerro, Hilario García. I-5619.

55— CAJAS CONTADORAS

GANGA. EN $250 VENDO UNA CONtadora National que costó $1,700. Está prácticamente nueva, es eléctrica con cinco gavetas en combinación y una libre. Marca $999-99. Para más informes y verla Dr. Morales. San Indalecio esquina a San Bernardino. Santos Suárez.

VENTAS

56- MUEBLES Y PRENDAS

VENDO PRECIOSO CUARTO TRES cuerpos arte moderno está como nuevo, comedor Renacimiento con cueros repujados en las sillas, recibidor Renacimiento con mucha talla, lámparas adornos radio; se da baratísimo todo. Prado 27, altos.

VENDO ELEGANTE JUEGO CUARto arte moderno $30 otro elegantísimo 8 piezas, baratísimo. Comedor 40 pesos. Sala 9 piezas, último tipo, otro sala 13 pesos. San Joaquín No. 33¼ y Monte.

VENDO CUARTO $25.00; OTRO 3 cuerpos, otro 8 piezas butacón, sala $35.00, Comedor Renacimiento; otro arte Moderno todos caoba, último estilo. Estrella 129, Campanario y Lealtad.

SE VENDE UN ESCAPARATE DE palisandro y otro más sencillo. Lámparas de pie y colgar, cuadros tapicería y otros. F-4919.

MAQUINA SINGER, OVILLO CENregalo en $55.00; lámparasd de sala, juego de sala Arte Moderno, tallado, tral, completamente nueva: $23.00; comedor y cuarto, modernas; juego comedor: $40.00. San Lázaro 167, próximo a Campanario.

GANGAS: MUEBLES
A como quiera: juegos de cuarto: $10.00; de sala: $10.00; de recibidor: $18.00; escaparates: $5.00; camas: $3.00; radios: $10.00; baúles y toda clase de muebles. «La Moderna», Salud 3. A-6620.

REGALO DE PASCUAS
Juego cuarto: $25.00; comedor, moderno: $35.00; recibidor: $30.00; sala: $10.00; camas: $3.00; de madera: $4.00; neveras: $4.00; sillas: $0.70; sillones: $1.50; lámparas: $1.00; neveras, refrigeración, radios, gobelinos, baúles, maletas, máquinas de coser y escribir guardarropa de acero, chaiselong, escaparates de luna: $12.00. Estas mercancías a precios de regalos.

UTILES DE OFICINA
Máquinas, lunas, libreros, neveras y cajas de caudales.
COMPRO Y VENDO
Salud 11. M-9136.

APRESURADAMENTE, VENDO CAsa de esquina, con bodega, carnicería y dos casitas al lado, en Jesús del Monte, a una cuadra de Calzada. Informes: Francisco Pérez, Diez de Octubre 515, entre Chaple y Concepción, de 7 a 8 y media y de 4 a 7.

VENDO TODOS LOS MUEBLES DE una casa: juegos sala, recibidor, comedor, regio de biblioteca, libros valiosos encuadernados en oro, lámparas, cuadros magníficos vajilla filetería en plata, sillones de portal, etc. Treinta número 1, entre Veinticinco y Veintisiete. Vedado, después de la 1.

FAMILIA VENDE A PARTICULAR regio cuarto último estilo, $80, otro mejor, $145. Comedor y lámpara renacimiento, recibidor moderno, $95. Levin Room. Salud 54 entre Escobar y Lealtad.

URGEME VENDER HOY MISMO juego cuarto 3 cuerpos, regio $35; otro 3 cuerpos, chiforrober butaca, 75 pesos, comedor, sala, buró, todo caoba moderno baratísimo. Escobar 9, bajos. San Lázaro y Lagunas

MUEBLES
A PRECIOS NUNCA VISTOS
Juegos de cuarto, comedor, recibidor y piezas sueltas. También compramos y cambiamos muebles y joyas. «La Perla», Animas No. 84, esquina a Galiano. Teléfono A-8222.

FAMILIA, VENDE LUJOSO CUARto, tres cuerpos, último modelo, caoba, $110.00; regio comedor, Renacimiento, legítimo: $110.00; otro, chico, $65.00; librero Renacimiento; lámpara fina: $5.00. Concordia 127, entre Belascoaín y Gervasio.

HE RECIBIDO EL TERCER AVISO, pero que brutos sois. Yo también hago mi protesta decentemente, no tengo la culpa que vosotros la hagáis incógnitamente. Las vidrieras estarán hasta el día 12, J. Naveira, Galiano 94. Muebles a plazos.

VENDO, EN 24 PESOS: JUEGO DE cuarto, nuevo, moderno, de tres cuerpos; otro, regio, magnífica coqueta, baratísimo. Jesús del Monte 99. Si no en el 93, frente a Alejándro Ramírez.

En muebles tenemos el mayor surtido en clásicos y modernísimos estilos y fabricamos rápidamente los encargos que nos hagan, muy baratos al contado y con ventajosas facilidades de pago

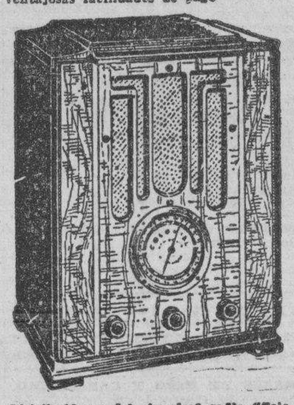

Distribuidores del sin rival radio "Colonial" La Voz del Mundo, la más clara. Tenemos comprador para sus muebles o radio, en cambio por los nuestros. Pidan demostraciones e informes y vean la exposición permanente de la Casa de Ruisánchez. Angeles 13 y Estrella 25 al 31.—Teléfono: A-2024.
Se solicitan agentes vendedores para este Radio.

OBJETOS ARTE
Realizamos gran surtido jarrones de porcelana finos, figuras de bronce, marfil, biscuit, lámparas, alfombras, gobelinos, pianos, radios, joyas e infinidad de objetos propios para regalos.
'La Predilecta'
SAN RAFAEL, 141, entre Oquendo y Soledad.
TELEFONO U-2530

"CASA ARECHAGA"
«EL SIGLO»
TALLER DE EBANISTERIA
Muebles en todos los estilos, los encontrará visitando ésta su casa. Vendemos únicamente a particulares. Precios sin competencia. Manrique 189. Telf. A-6135.

VENTAS

56- MUEBLES Y PRENDAS

MUEBLES EN GANGA
Juegos de cuarto, Arte Moderno, $4.00 mensuales; comedor, caoba, último estilo: $3.00 mensuales: sala o recibidor, modernísimos: $3.00 mensuales; juego de cuarto, 3 cuerpos, caoba, últimas creaciones: $5.00 mensuales. Precios muy bajos.
"LA EMINENCIA", NEPTUNO 188

MAQUINAS DE ESCRIBIR
Máquinas de sumar, calcular, muebles de oficina, joyería fina, relojes, ropa de moda para caballero muebles modernos, equipajes de calidad. Compro, empeño y vendo. «La Confianza», Suárez núm. 7 M-9603.

OBJETOS DE ARTE

Preciosidades para regalos o personas de gusto. Se realizan o precios inverosímiles: porcelana, bronce, mármol, etc. Muebles en todos estilos, relojes de pared y pie, espejos, cuadros, ceniceros, chaisselongs. Compramos y cambiamos. «La Casa Inglesa». Salud 9, esquina a Rayo. Telf. M-7179.

MUEBLES BARATOS
Juego de cuarto, desde $28.00 a $140.00; sala, 9 piezas, nuevos: $32.00; comedor, Arte Moderno: $55.00, en caoba; neveras de hierro, aparadores, camas hierro, coquetas, mesas correderas y noche, escaparates, cunas, camas media barandas e infinidad de piezas sueltas, nuevas y usadas. Precio de situación. No vendemos lujo, es mercancía. Si necesita juegos o piezas sueltas, nuevos o usados, visite «La Casa Bahamonde», Monte 146, entre Figuras y Carmen. M-3051. Nota: Tomamos muebles, en parte de pago.

MUEBLES A PLAZOS
No pierda esta oportunidad. Tenemos muebles para todos los gustos y situaciones, desde:
$ .00
Semanal
"LA GRANADA"
Neptuno 191 y 193.
Telf. U-4490

MUEBLES DE OCASION

VENTAS

57- UTILES DE OFICINAS

MAQUINA DE CALCULAR. — SE vende en ganga una que suma, resta, multiplica y divide. Está nuevecita. Cuba No. 52 entresuelos. Teléfono A-9092.

BOLSA DE MUEBLES DE OFICINA

AGENCIA DE MUEBLES ACERO "YAWMAN AND ERBE"
Fabricantes de muebles de caoba. Tarjeteros Sistemas visibles. **Compostela núm. 55, entre Obispo y Obrapía. A-7744.**

58— LIBROS E IMPRESOS

LIBRERIA «ALBELA». CONTINUAS novedades científicas y literarias. Libros de Enseñanza Elemental y Superior. Revistas de Modas. Agencia exclusiva «Le Femme Chic», de París; «Chic Parisien» y todas sus publicaciones, las mejores del Mundo. Pídalas en esta librería. Compra y venta de libros antiguos con grabados, preferentemente cubanos o que traten de Cuba. Belascoaín y San Rafael: U-5783 Apartado 511. Habana

59- RADIOS

VENDO RADIOS TODAS MARCAS; muebles todas clases; lámparas; neveras; refrigeradores. Grandes facilidades. A solicitud llevo catálogos domicilio. A-6314 Escobar 97, bajos, entre San Rafael y San José.

POR EMBARCAR VENDO RADIO Grunow onda corta con semáforo de señales, tres meses de garantía lo doy por la mitad de su valor; Desagüe No. 10, primero izquierda. No especuladores.

VENDO RADIOLA RCA. VICTOR, completamente nueva, lujoso mueble, su precio es un regalo, puede verse a todas horas. Refugio 37, bajos, esquina a Industria.

NECESITO VENDER URGENTE mente magnífico radio R.C.A. de 9 bombillos y magnífico mueble. Está casi nuevo. Véalo en San Miguel 129 altos, entre Gervasio y Escobar.

Compañía
HABANA MERCANTIL
La Casa del Radio
BERNAZA 8
Entre Obispo y Obrapía.
Gran surtido de piezas de radio. Servimos pedidos por correo. Precios económicos. "Buenos descuentos a los radio-mecánicos."
Distribuidores del radio.
GENERAL ELECTRIC

REMATO RADIOS 50 POR 100 valor Modelos 1936, corta, larga, 110 y 6 volts. Cambio por máquinas escribir, motores eléctricos, objetos valor. No compre radios, sin ver 'El Criollo', Egido 18.

RADICLA 32 R.C.A., MUEBLE LUjoso, como nueva gran volumen. $40.00. 10 de Octubre No. 582.

SERVICIO GENERAL DE REFRIGERACION
San José 97. Teléfono: U-3113. **Nos hacemos** cargo de toda clase de reparaciones de maquinaria para refrigeración eléctrica. Trabajo garantizado.

VENDO MI RADIO DE GABINETE en perfecto estado, 9 bombillos, está como nuevo y lo doy muy barato. Lugareño 21. Ensanche Habana.

VENDO RADIOS GRUNOW
Para todas ondas desde $5 mensuales. Admito como parte de pago: radios de uso etc. Solicite demostración al teléfono A-9331. Acosta No. 115, casi esquina a Egido.

RADIOS GRUNOW 1936, TODAS ondas, desde 5 pesos mensuales. Radios usados, desde 12 pesos. Majestic y Víctor, baratísimos. Hago cambios, Jesús del Monte 27, una cuadra de Esquina Tejas.

ALEGRE SU HOGAR CON MUSIca, radios, desde 12 pesos con garantía escrita, de gabinete y consola, Grunow, Majestic, Víctor, Atwter-Kent Clarion, Ultramar, Radiolas, Electrola. Peñalver 28, altos.

RADIO: REALIZO RCA, $25, PILOT $12; Atwater Kent, $25; Crosley con reloj, $40; Widwest 16 tubos, 2 bocinas 5 bandas, $80. García, Salud 86, M-5077.

VENTAS

60-INSTRUMENTOS DE MUSICA

SE VENDE UN MAGNIFICO PIANO, de caoba, de cuerdas cruzadas, fabricante francés, con banqueta. Marqués González No. 80, por Peñalver, letra A.

SE VENDEN DOS MAGNIFICOS pianos, uno Chassaigne Fréres y uno alemán, Carman; se dan baratos. Pueden verse en Maloja 180, después de las 8 a.m.

SE VENDE UN PIANO MARCA KUS man de caoba teclado blanco cuerdas cruzadas, alemán. Maloja número 157.

SE VENDE UN PIANO MARCA Strauss en magníficas condiciones, se da barato. Puede verse en Figuras No. 7 C.

VENDO BARATO PIANO EN BUEN estado. Prado 42, bajos, Teléfono M-2411.

«LA INTERNACIONAL», VENDE los mejores pianos, cuarto cola y verticales: Steinway, Ronich, Bulhner, Kallman, Scheilmel Pleyel. Facilidades de pago. «La Internacional», San Rafael 57, esquina a Campanario.

PARTICULAR, VENDE PIANO CUAR to de cola, marca Ronisch, casi nuevo, muy barato; radio Majestic, modelo 50, funcionando correctamente: $35.00. Lealtad 124, entre Reina y Salud.

VENDO PIANO DE CONCIERTO, completamente nuevo último modelo, la mejor marca a primera oferta. Calle 12 No. 7 entre F y G, frente a Destilería Habana, Reparto Batista. X-2139.

PETERS ES LA UNICA PERSONA a quien se puede confiar su piano. Quien pensó en piano dijo Peters. I-5430.

GRANDIOSO PIANO, MARCA ROnich, Berlin. Lo mejor de lo mejor. Lo más famoso, de finísimo sonido. Mueble de gran atractivo, color nogal. Muy barato. Dragones frente al Teatro Martí.

"LA PREDILECTA"
SAN RAFAEL 141

Por lo que usted quiera pagar, le daremos el piano que necesita. Liquidamos un enorme surtido de pianos finos, propios para personas de gusto y al alcance de todas las fortuna. Facilidades de pago. Visite nuestros grandes salones de exposición.
"LA PREDILECTA"
SAN RAFAEL Y OQUENDO. TELEFONO: U-2520.

AFINADORES

AFINADOR, COMPOSITOR DE PIAnos y autopianos del Conservatorio de Música Masriera. Experto graduado en Michigan, Estados Unidos. Trabajos garantizados Precios módicos. Afinar: $2.00. Avisos: Profesor Vidal Cuvelier. Telf. A-8606.

AFINE SU PIANO, POR $2.00, CON toda garantía y seguridad. Manuel Domínguez, afinador mecánico, graduado en la Escuela «Danguard», de New York. Taller de Reparaciones: Zulueta 36 y medio. Telf M-3040.

61- DE ANIMALES

PECES DE COLORES. SE VENDEN peces de colores y peceras a precios muy bajos. Dolores 50 entre Por venir y Armas.

MULOS Y CABALLOS AMERICAnos, magníficos. Urge rematarlos, por tener mucho gasto en pienso. Escoja un caballo y pague 15 pesos. Escoja un mulo y pague 20 pesos. Informan: U-1234, de 2 a 5 p. m.

VACAS
Vendo novillas cruzadas Jersey y Holstein, buenas lecheras. También buen toro holandés. Se ordeña a las 2 p. m. Informan: Ayestarán 1. Telf. U-1129.

VENDO A PRECIO DE SITUACION mulos, carros y arreos de todas clases, caballos, mulos de monta y pony, 4 potros sementales, 7 y media cuartas, bonito color. Carros cerrados para lecheros y panaderías. Domingo Jarro. Marina y Atarés. Jesús del Monte X-2876.

62- OBJETOS VARIOS

CAJA DE CAUDALES
ARCHIVO, BURO CAOBA, CARTUlario y muchas existencias de muebles, precios regalados. Concha 6. Almacén de Víveres. Luyanó.

VENDO LANCHA 17 PIES LARGO, motor marino, poco uso, perfectas condiciones, $60.00; cuña con asiento trasero (back-seat) cuatro gomas nuevas, $1.150.00. Paseo No 17 Calzada y Línea o F-5153, a todas horas.

ARMATOSTE
Líquido: vidrieras, mostradores; cajas hierro, 4 puertas y chicas; una, propia para joyería; neveras, refrigeración, pianos, lámparas, juegos de cuarto, sala y comedor, estantes, muebles de oficina y equipajes. Visítenos. Por 10 días. M-9136. Salud 11.

VIDRIERAS, CANTINAS, MOSTRAdores y mesas Vitrolite, armatostes, congeladoras helados, molinos café, contadoras, sillas tijera, cajas caudales, mesas mimbre con sillas, de oportunidad. Cano, Habana 116 y medio, entre Amargura y Teniente Rey.

VENTAS

62— OBJETOS VARIOS

PARA LIS CINEASTAS. VENDEmos lotes películas, entre ellas la pelea Uscudum, y aparatos Cine. Todo en perfecto estado, aprovechen ganga, vea El Criollo, Egido 18.

SE VENDEN LOS SIGUIENTES ENseres: Vidriero refrigeración caoba y vitrolite 14 pies largo; 2 pesas cilíndricas Toledo capacidad 30 libras, 1 molino café, Hobart, Rojo 2 Torvas; 1 Rebanadora moderna, marca Hobart; 2 vidrieras mostrador, cristal de 9 pies; 9 tramos armatostes pino y cedro, 25 metro. Todo nuevo y muy barato. Informes: Sr. Chávez, Obispo 75 teléfono A-8008.

Dinero-Hipotecas

63- SOLICITUD

SOLICITO 3,000 PESOS, SOBRE EDIficio moderno, dos plantas, esquina, con comercio, formando grupo de cuatro casas y accesorias contiguas. Buen lugar, Habana. Prado 19, altos. M-6513.

TOMO 10,000 EN PRIMERA HIPOteca, al 7 por ciento anual, sobre una magnífica propiedad, en esta ciudad. No paga corretajes. Para informes, dirjase personalmente a Manrique 43, altos.

64- OFERTAS

SE DESEAN COLOCAR $1.000 AL 12 por ciento primera hipoteca en una casa de la Habana cuyo valor sea de $4 000 o $5.000. Para más informes escribir a D. R. Clasificados DIARIO DE LA MARINA.

DINERO. LO FACILITO SOBRE BOvedas; panteones y automóviles desde 50 pesos. También en hipotecas pequeñas y grandes cantidades a muy bajo interés. Operación rápida y reserva absoluta. Compro casas, Habana o Repartos. I-3167.

PLAYA GUANABO. VENDO CASA mampostería, doy dinero hipotecas sobre casa en la Habana y automóvil. Vista hace fe, informa Herrera, San Julio 70, Santos Suárez.

DOY DINERO EN HIPOTECAS, AL 7 por ciento Operación en 24 horas. También sobre bóvedas y panteones. Compro créditos hipotecarios y casas. Alberto Cuervo, Metropolitana 342. M-2808.

OFREZCO DINERO SOBRE PANteones bóvedas, alquileres casas, fincas rústicas. Solución inmediata. San Rafael 101, entre Gervasio y Escobar, altos, interior de 8 a 12. Señor Escobar.

HIPOTECAS. ME URGE COLOCAR 15 mil pesos fraccionados desde 300 Habana y sus repartos para bóvedas y panteones, desde 50 firma en el día J. Llanes. Sitios 42 esquina a San Nicolás teléfono M-2632.

PRESTAMOS
Dinero sobre joyas.
Desde el 1%
Compramos y vendemos joyas y muebles.
"LA PERLA"
Animas 84 esq. a Galiano
A-8222.

DINERO
Doy grandes y pequeñas cantidades, en primera hipoteca, desde el 7 por ciento, en adelante, para La Habana y sus barrios. Compro y vendo casas, solares y créditos hipotecarios. Compro y vendo Bonos y Acciones.
JULIO C. GRANDA
Obrapía 33. Telfs. M-5921 y F-5759.

DINERO SOBRE JOYAS
DESDE EL 1%
LA CASA MUXELLA
Neptuno 13 - Telf. A-0309

Dinero en Hipoteca
En todas cantidades, al tipo más bajo en plaza con la mayor reserva y prontitud.
Miguel F. Marquez
Empedrado 16, altos, esq. a Cuba
A-8450.

DINERO
No pierda tiempo. Cuando necesite tomar dinero en hipoteca o Pagarés, vea a M. Fernández, San Ignacio 50. Telf. M-9272. De 2 a 5. Operación rápida y absoluta reserva.

65— BONOS Y VALORES

N. GELATS Y COMPAÑIA
106 Aguiar 108 esquina a Amargura
CAJAS RESERVDAS
Las tenemos en nuestras bóvedas construidas con todos los adelantos modernos y las alquilamos para guardar valores de los interesados. En esta oficina daremos todos los detalles que se deseen

VALORES: COMPRO Y VENDO VAlores, bonos y acciones a los más altos tipos de plaza y se pignoran. Doy dinero en primeras hipotecas. Obrapía 17. Manuel Piñol.

PARA LAS DAMAS

70-INTERES PARA LAS DAMAS

TRAJES DE NIÑO Y CABALLERO, que no le sirvan, los arreglo de último modelo. Precios económicos. Hago a plazos y contado. Voy a domicilio. San Nicolás 21, Juan González, teléfono A-7095.

APRENDA CORTE Y COSTURA GRA tis para informes: calle 14 No. 209 departamento No. 3 entre 21 y 23. Vedado.

MARGARITA LOPEZ, ZURCIDORA. Tejedora. Zurcidos semi-invisibles, especialidad en telas gruesas y trajes de caballero. Sistema especial para trajes de señora. Precios económicos Blanco No. 1 bajos, entre Malecón y San Lázaro.

PARA LAS DAMAS

70- INTERES PARA LAS DAMAS

Fuera CANAS: OBTENGA UN KER. moso color: negro, castaño o rubio, usando tintura «La Favorita». Teñido del cabello: $3.00; Estuche: $11.00. De venta en todas las Farmacias. Depósito: Virtudes número 23.

APRENDA CORTE Y COSTURA
El sistema Alemany Nacional es la preparación más sólida y útil para la mujer. Estudios que ofrecen garantías, modernos completos, fáciles y agradables. Hágase profesora titular en el Instituto «La Central» San José 9, Inventora: Matilde A. Vda. de Raurell, o aprenda en las sucursales, por mis competentísimas profesoras graduadas; Sra. de Orfilia, Luz 26, señora Landa Colón No. 3, Sra. Romero, Santa Amalia, Arnao y Agramonte; Sra. Juanita, Marqués González 29; señora de Alfonso, Jovellar 39 entre M y N; Srta. Hortensia, Atocha 6, Cerro; Sra. Matutina, Alejandro Ramírez 18 B, Sra. Luz, Enrique José 71½, Camagüey; Sra. Vda. de Faguet, Colón 7, Colón; Srta. Marina Bello, Madruga; Srta. Luisa Ayllón 331, Cárdenas; Srta. Isabel González Avenida la esquina 30 Miramar, Marianao; señora Bibita Rodríguez, central Hershey, Cabañas; señora Cedelina Cruz, Luyanó 249; Srta. Hilda Sierra, Casa Blanca; Srta. Julia Calderín, General Lee No. 47, Marianao; Srta. Josefina, Baños y 23, Vedado Srta. Soler, Infiesto 30, Perico; Sra. de García; 12 entre B y C, Almendares. Clases por correspondencia, teniendo la exclusiva de dar grandes ventajas lucrativas a mis Academias. Todas cortan moldes y trajes a la medida. Vendo métodos modernos con grabados y explicados, al alcance de todas las inteligencias, la oportunidad que brindo hoy. Infórmese y remita sobre y sello. Nota: Toda la que esté graduada de otro antiguo sistema y desee mi moderno Sistema «Alemany» escríbame. Clases a domicilio.

GUANTES A SU GUSTO SE LO CONfeccíona por módico precio en toda clase de telas. Llame al I-3023.

POR UN PESO, SE HACE EL VEStido que quiera. Por 50 centavos, corto y entallo. Se dan clases de corte y costura. Manrique número 28, casi esq. a Animas.

CORTE MODERNO NACIONAL
»SISTEMA MENDEZ»
Reconocido como el más completo y rápido para aprender a cortar y coser con perfección. De venta: «El Encanto», «La Filosofía» y «Academia Méndez». La autora del método avanzado de corte y costura, señora Josefina Méndez de Lana, brinda a las damas, la oportunidad de aprender este arte interesante en su Academia, a domicilio o correspondencia. Moldes a medida. Especialidad en abrigos y trajes sastre. Estricta moralidad, **Neptuno número** 81 La señora Isolina González, titulada por el «Sistema Méndez», ofrece clases a domicilio y en su Academia, situada en San Rafael esq. a Lucena, (letra C.)

EXTIRPACION
De los vellos de la cara muslos, piernas, etc., por medio de la electricidad. Tratamiento definitivo y garantizado. Señora Alexander. Calle Tercera número 381, entre 2 y 4, Vedado, Habana.

«PARA TI». ES LA REVISTA QUE contiene todo lo que interesa a la mujer: 20 centavos ejemplar. Pídala a nuestros vendedores. Agencia de Publicaciones «Madiedo» bajos del Centro Asturiano, frente al Parque Central, Habana. Telf. A-6466.

PIERNAS DELGADAS. ES MUY CO. riente oir exclamar: ¡lástima de piernas tan flacas! Al observar a una hermosa mujer con unas piernas delgadas. Eso se puede evitar. ¿Quién sabe cómo? Escriba a M. Dupraix, Apartado 811, Habana, y recibirá informes confidenciales.

ENSEÑANZAS

75- PROFESORAS-PROFESORES

FRANCES. EXPERTA PROFESORA da clases particulares y colectivas. Curso de correspondencia comercial. Prado 35, altos, entre Refugio y Colinios.

APRENDA HABLAR INGLES EN corto tiempo. Profesora competente y mejores referencias. Calle 17 núm. 2. Vedado. Teléfono FO-1360.

PROFESORA DE INGLES TAQUIgrafía Pitman y Piano ofrece servicios en su Academia y a domicilio. Calle H 55, entre 21 y 23, bajos. Teléfono F-5892.

PROFESORA DE INSTRUCCION DA clases a domicilio y en su casa, prepara para exámenes, ortografía y aritmética práctica. Especial para niños poco estudiosos. M-8734. Chacón 19

INGLES. PROFESOR AMERICANO con títulos de dos Universidades. Ex-Catedrático de Instituto Militar. Método rápido, práctico, sencillo, moderno. Duncan Thomas, Consulado 126, altos. A-6722.

INGLES, ABOGADO DE BOSTON. (Yale University Graduate). Clases colectivas; Lunes, Miércoles y Viernes, 7.15 a 8.15 y 8.15 a 9.15. También particulares. (No Spanish in class). Preguntar al portero, San Rafael, 139, entre Marqués González y Oquendo. Teléfono U-4156. (De 4 a 6 p.m.)

INGLES, COLEGIOS AMERICANOS
Aprenda inglés rápido, fácil, económicamente. Método modernísimo a base de conversación solamente. Garantía: usted podrá hablar una hora cosecutiva en inglés al terminar la segunda lección del curso. Clases individuales $5.00 por mes. Language Research Institute of New York. Profesor Richardson. Representante colegios americanos al alcance de todas las fortunas. Preparación especial en inglés para entrada en los mismos. Lunes, Miércoles y Viernes. Manzana de Gómez 528.

BAILES MODERNOS (TOMASIN)
Positivamente enseño, con práctica: Danzón, Son Paso Doble, Blues, Vals, Fox Trots, Tango de Salón. Voy a domicilio. Seriedad y garantía. San Nicolás 264, entre Gloria y Misión, a dos cuadras de Monte.

ENSEÑANZAS

75- PROFESORAS-PROFESORES

PROFESOR DE BAILES
Precios módicos. Enseñanza rápida: Son, Fox, Tango, Blue, etc., etc. Doy clases a domicilio. Ismael Servalló. Cárdenas número 3 segundo piso.

BAILES: PROFESORES MAURICE Y Srta. Santander. Verdaderos profesionales, procedentes de New York. Estilos modernísimos europeos y americanos: Fox, Paso doble, Son, Blues, etc. Bailes teatrales. Enseñanza rapidísima, día y noche. Precios mínimos. Visítenos sin compromiso. Acosta 79, altos. Vamos a domicilio.

PROFESORA FRANCESA GRADUA. da Universidad de París da clases de francés a domicilio y en su academia. Se hacen también traducciones. Teléfono F-2658.

BACHILLERATO
PROFESORES DEL INSTITUTO EL NUEVO CURSO COMIENZA EL 3 DE ENERO.
Prepárese para los exámenes finales que se efectuarán en fecha próxima. Puede recuperar el tiempo perdido. El curso comienza el diez de Noviembre. Todas las asignaturas del Bachillerato, explicadas por profesores del Instituto. Cuotas módicas. También se cursan las asignaturas de la Escuela Profesional de Comercio. **Academia Rabiña,** Neptuno y Manrique, altos. Teléfonos: A-8222 y M-7849

INGLES, TAQUIGRAFIA (INGLESA y española), Teneduría, Cálculos Mercantiles, Aritmética, Algebra, Caligrafía, Mecanografía y Ortografía. Enseñanza a domicilio, por el Profesor F. Heitzman. Monte 105, altos. M-9247.

ACADEMIA RABIÑA
EL NUEVO CURSILLO COMIENZA EL DIA PRIMERO DE DICIEMBRE BACHILLERATO
Clases individuales: Inglés, Francés, Alemán, Taquigrafía «Pittman» y «Gregg» Mecanografía, Ortografía, Teneduría de Libros, Correspondencia Comercial y Aritmética. TAMBIEN CLASES POR CORRESPONDENCIA. Ingreso E. de ngenieros, Arquitectos y Veterinaria. Curso de Procurador. **Pida Prospectos: Neptuno 78 y 80, altos, esquina a Manrique. Telfs. M-7849 y A-9228.**

OBSEQUIO DE LA ACADEMIA DE COMERCIO
LUIS B. MORALES
Los que presenten quince centavos en sellos, recibirán una Aritmética Mercantil, práctica. Clases: Teneduría de Libros, Taquigrafía, Ortografía de Inglés. Clases de Mecanografía: $1.00 mensual, una hora. Clases individuales. Lealtad 141, entre Salud y Dragones.

76- COLEGIOS

INSTITUTO "10 DE OCTUBRE"
Avenida Diez de Octubre (Jesús del Monte) número 342. Teléfono: I-5710. Bachillerato, Preparatoria, Sexto Grado, Comercio. Fundado y dirigido por los siguientes catedráticos del Instituto: doctores Betancourt, Calajell, Calzadilla, Castellanos, Escalona, García Menéndez, García Tudurí, Lazo, C. Rabiña, Paz, Rodríguez, M. Rabiña y Rodríguez Díaz. Precios especiales para los alumnos del Instituto de La Habana.

COLEGIO CABALLERO
Para cursar alumnos de uno y otro sexo los seis grados de Enseñanza Elemental y Preparatoria, para ingreso de Segunda Enseñanza y Escuelas de Comercio. Tres edificios de planta alta y uno bajo, dedicados a aulas. 328 alumnos matriculados en este curso, son atendidos por 21 profesores de reconocida competencia.
SAN RAFAEL Y OQUENDO

ALUMNOS DEL INSTITUTO
Matricúlese en el nuevo cursillo de BACHILLERATO en la ACADEMIA «BRAVO». Clases poh Catedráticos del Instituto. Laboratorio para prácticas de Física y Química. Cuotas: Preparatoria, Primero y Segundo Año: $4.00. Tercero y Cuarto Año: $5.00. También cursos especiales para ingreso en las Escuelas de Ingenieros, Veterinaria y Normales. Contabilidad Ortografía, Mecanografía y Taquigrafía Pitman y Gregg, (inglés y español). Neptuno 199 y 198, entre Belascoaín y Lucena. U-2627.

"SAN ELOY"
Colegio y Academia. Fundado en 1907. Primera y segunda Enseñanza. Preparatoria, Bachillerato. Comercio, Idiomas, Cultura Física. Cursos preparatorios especiales. Admitimos pupilos, medio pupilos y externos. Cerro 620. Teléfono I-6002. Pida Prospectos.

INTERES GENERAL

EXPLORACION DE TERRENOS para localizar agua, minerales, etc. por medio de los procedimientos radio-físicos. Método y aparatos sencillos y de poco costo. Pida detalles e instrucciones remitiendo cinco cts. en sellos a P. Louis, Apartado 785, Habana.

"EL CASTILLO DE FARNES". Acabamos de recibir sidra natural, chorizos asturianos y de Cantimpalo, de la clase más selecta; embuchado La Sierra, jamones, queso de Cabrales y Manchego, etcétera. Háganos una visita y deléitese comiendo en nuestro restaurant sito en Monserrate y Obrapía. Telf. M-4225.

ALQUILERES

79— HOTELES

HOTEL QUINTA "AVENIDA", ZUlueta 71, esquina a Dragones. Alquilo habitaciones con baño, para matrimonios: 45 y 50 pesos. Espléndida comida y esmerado trato. Precios de situación, a familias estables.

HOTEL ANDINO
S. LAZARO 490, ESQ. M. U-2553
Unico en su clase. Moderno, céntrico, amplio, freeco, saludable, frente Universidad. Conviene para los que necesiten viver cerca de los hospitales Calixto García o Mercedes. Habitaciones con baño privado, balcón, hermosa vista. Con 3 excelentes comidas: $45.00, matrimonios. Una persona, desde $26.00. Apartamentos con o sin muebles y asistencia. Precio sin competencia. Garage propio y ascensor. Esmerado servicio en mesas separadas.

HOTEL SAN CARLOS
HABANA
Egido frente a Monte.
A 20 pasos de Muralla y Bernaza.
Precios de habitaciones:
$0.80, $1.00 $1.25, $1.50 y $2.00
Por un mes con comida
Una persona $30 a $40
Matrimonio $50 a $60
Comida española y criolla, a selección. Servicio esmerado. Hay apartamentos para familias, muy cómodos.

HOTEL "RENO"
Aguila 112, Habana. Economía y confort encontrará usted aquí. En lo más céntrico de la ciudad, 2 cuadras del Capitolio. Habitaciones con baño privado, agua caliente y fría. Cocina a la Europea y criolla. **Por expertos cocineros.** Elevador a todas horas.

Hotel Roosevelt
AMISTAD Y SAN MIGUEL
$50 mensuales. Matrimonios con tres excelentes comidas.
Apartamentos para familias Todos con baño privado. Elevadores día y noche.

HOTELCOLONIAL
SAN MIGUEL 62, CASI ESQUINA GALIANO
Residencia para familias. Apartamentos y habitaciones: baño privado, elevador día y noche. Restaurant en octavo piso. Cocina criolla y española, con carta. Moralidad. Telf. A-6958.

HOTEL "VANDERBILT"
Lo más alto, saludable y económico. Neptuno 300, esquina Mazón. Habitaciones de esquina, con baño privado, propias para quien convenga vivir cerca Universidad o los Hospitales Calixto García y Mercedes.

HOTEL NEW YORK
Dragones 16, al lado Cuban Telephone, 100 habitaciones, baños privados, agua caliente, elevador. El más propio para familias del Interior. Máximo en comodidad, por mínimo precio. Abónese diario y por meses. Grandes rebajas. **Los mismos dueños del Hotel «Boston».**

TROTCHA
CALZADA Y DOS, (VEDADO)
Economía, confort, seriedad. Frescas habitaciones con baño privado y todo servicio, rodeado de jardines. Una persona: $35.00. Dos personas, desde $55.00. Telf. F-2383.

HOTEL "IDEAL ROOM"
PRADO 93-B., (POR PASAJE)
¿Desea vivir en casa tranquila, mejor que en su propia casa? Visite esta gran casa, aunque sea por curiosidad. Por dentro la mejor. Precios para matrimonios, con comida y toda asistencia, desde $35.00 a $45.00. Hay apartamentos de dos habitaciones, con balcón y baño a Prado. Exígense referencias de moralidad y pago.

THE SAVOY
F. Y 15, VEDADO
Telf. F-6616.
Situado en un lugar alto del Vedado. Con fácil y frecuente comunicación, con la Ciudad y Repartos. Rodeado de jardines. Con 600 metros de hermosos portales. Las habitaciones tienen ventilación directa, teléfono, baño privado, con agua fría y caliente. Precios moderados, incluyendo tres excelentes comidas. El servicio en mesas separadas, para cada familia.

ALQUILERES

79— HOTELES

HOTEL PRADO LUGAR PARA FAmilias honorables, habitaciones con vista calle e interiores, abundante agua caliente y fría, magnífica comida, elevador toda la noche, el lugar mejor de la Habana. Prado y Virtudes.

80— CASAS DE HUESPEDES

CASA DE HUESPEDES, OFRECEmos a familias habaneras y del interior, habitaciones con toda asistencia, desde $35.00, dos personas. Una, desde 25 pesos. Excelente comida, Moralidad. Prado 65 y Obispo 127, A-8008 y A-9069.

CASA DE HUESPEDES «LA ISLA» Monte 53, por Factoría. Confort, economía, moralidad, Matrimonio y hombres solos, precios módicos. Comida a la carta, casa moderna. Teléfono A-9210.

CASA DE HUESPEDES «LA REINA», Reina 20, esquina a Rayo. Se alquilan hermosas habitaciones y departamentos interiores o con balcón a la calle, con baños privados y servicio. Agua caliente. Comida inmejorable. Un departamento en la azotea, independiente, con sala, comedor, 2 habitaciones y servicio.

LA MATANCERA HUESPEDES. REIna No. 83, teléfono A-0238. Se Alquila una amplia y ventilada habitación con balcón a la calle Reina y servicio privado. Magnífica comida.

NUEVA CASA HUESPEDES. MAGníficas habitaciones con agua fría y caliente con buena comida a precios económicos. Se admiten abonados al comedor. O.Reilly 52 entrada por Habana.

"LAS AMERICAS"
Monte No. 51. Provista de 40 habitaciones, acabadas de reformar. Con baño, agua fría y caliente a todas horas. Con balcón calle de Monte y a Corrales. Especialidad para familias del interior. También se admiten abonados por meses con cuartos amueblados a matrimonios y hombres solos.

81— CASAS DE COMIDAS

SE SIRVEN COMIDAS A DOMICIlio esmerado servicio y precios módicos, también se admiten abonados al comedor. Neptuno 31, altos, teléfono M-1236.

SERVIMOS CANTINAS A DOMICIlio: una persona 40 centavos; dos 60 centavos. Servicio rápido y hora fija. Pruebe y será nuestro cliente, Reina y Angeles, (bar «El Polos). Hablen con el cocinero.

82— APARTAMENTOS

CASAS-APARTAMENTOS RECIENtemente pintados modernos, ventilados, dos cuartos, sala, comedor, precioso baño intercalado, cocina y baño de criados. Precios razonables. Edificio «Padrón», Neptuno 251, teléfonos U-5158 y U-5402.

CASA DE COMIDAS SE ALQUILA departamento con su servicio sanitario casa de moralidad. Manrique No. 125 entre Salud y Reina.

SE ALQUILA LUJOSO APARTAMEN mento, de segundo piso, en Jovellar 39, entre M. y N., con portal cubierto, sala, saleta, comedor al fondo, cuatro cuartos, baño y otro servicio y cuarto y servicio de criados. La llave en el primer piso. Informes: Telf. A-8903.

K ESQUINA 21, VEDADO, APARTAmento alto moderno, fresco, con buena vista, lugar céntrico, comunicación rápida, sala, comedor, dos cuartos, baño completo intercalado etc. Informa encargado.

83— DEPARTAMENTOS

EN LO MAS CENTRICO DEL VEDAdo, calle 19 número 521, entre 16 y 18, a una cuadra de 23 y dos de 12, se alquila un magnífico departamento interior, altos, compuesto de sala, dos habitaciones cocina, terraza, servicio y ducha. Precio: 14 pesos. Informes: Teléfono F-4271. La llave en la casa del frente.

ALQUILO DEPARTAMENTO INDEpendiente lindísimo con dos habitaciones esquina, casa moderna particular de buena presencia a matrimonio sin niños, se exigen referencias. Concordia 49, entrada por Manrique, altos.

SE ALQUILA UN HERMOSO DEpartamento compuesto de tres habitaciones decoradas con baño y luz 17 núm. 419, entre 4 y 6. Vedado.

PASEO 273, ENTRE 27 Y 29. SE ALquilan departamentos altos y bajos con sala cuarto y servicios independientes y luz a 10 y 9 pesos. Informan en el número 4.

MURALLA 55, ALTOS, ENTRE HAbana y Compostela, alquilo un departamento de dos habitaciones con lavabo, baño agua caliente, terraza, balcón a la calle, teléfono; casa de moralidad.

AMPLIAS OFICINAS
Alquilo en el mejor lugar bancario, siete habitaciones juntas o en dos grupos, altos Canadian Bank of Commerce, Obrapía 35, esquina Aguiar Informes: Pujals. A-8982. Véalas.

SE ALQUILA EN LO MEJOR DE la Víbora un hermoso departamento completamente independiente en casa de familia moralidad. Informes teléfono I-6157.

ALQUILO DEPARTAMENTO INDEpendiente, lindísimo, con dos habitaciones, esquina, casa moderna, particular, de buena presencia, a matrimonio sin niños. Se exigen referencias, Concordia 49, entrada por Manrique, altos.

SE ALQUILAN DEPARTAMENTOS y habitaciones, bien ventilados, con lo necesario; y buen local, de planta baja, baratos. O-Reilly 5.

JOVELLAR ESQUINA A HOSPITAL, se alquilan departamentos modernos, en edificio de cinco plantas. Hay elegador. Agua abundante día y noche. Dos meses en fondo. Pueden verse a todas horas.

SE ALQUILA HERMOSO DEPARTAmento con luz, teléfono, baño privado y balcones a la calle. Zanja 65 esquina a Cerrada del Paseo, altos Informan en la misma.

ALQUILERES

84— HABITACIONES

SE ALQUILA UNA HABITACIO en casa decente, 5 pesos con luz, señora sola o señorita y hombre, dos meses en fondo. Maloja esq. a Infanta y Xifré.

EN LA CALLE CRISTO 17, PRIM piso, se alquila una habitación a propia para dos jóvenes, y si desea comida se le dará, casa particular, la misma se venden dos vidrieras para negocio.

SE ALQUILA EN CASA DECENT una habitación muy grande y chica con todo servicio. Calle 17 n. 170 entre J e I. Vedado.

EN REVILLAGIGEDO 23, ALTO se alquilan habitaciones, casa familia de toda moralidad, se da comida si lo desean.

EN CASA PARTICULAR, SE ALQU la una habitación con todas las comodidades, a hombres solos o matrimonio sin hijos, Barcelona número último piso, a una cuadra del Capitolio. Se exigen referencias.

SE ALQUILAN ESPLENDIDAS HAbitaciones con balcón para la calle y baño intercalado. Neptuno número 45.

HABITACION DE ESQUINA CON dos balcones, único inquilino, muebles y comida si desean. San Rafael 59, primer piso esquina a Campanario.

PRADO No. 19, 2o. PISO, FAMILIA particular alquila una habitación amueblada y con lavabo de agua corriente.

NEPTUNO 59, ALTOS, CASA DE moralidad se alquilan dos habitaciones grandes con lavabo propias para oficina o matrimonios solos, se prefiere que trabaje fuera.

MANRIQUE 123 ENTRE REINA Salud. Departamento vista calle habitaciones espléndidas planta alta y baja. Lavabos agua caliente, sola con asistencia. Moral absoluta. Teléfono A-6288.

GALIANO 103 ENTRE SAN JOSE Barcelona, habitaciones espléndidas con lavabos, agua caliente abundante, hermosa terraza. Solo con asistencia. Moral absoluta. M-7380.

EN CASA PARTICULAR, SE ALQU la una amplia y ventilada habitación a hombres solos, propia para dos socios de cuarto. Precio: $6.00. Crespo núm. 26, altos.

AGUILA 133, ALTOS, ENTRE SAN José y Barcelona, alquilo una hermosa habitación con vista a la calle y toda asistencia. Moralidad, limpieza y buena comida. Precio económico. Agua caliente, baño.

SE ALQUILAN HABITACIONES juntas o separadas, en casa de familia de absoluta moralidad, precios de situación. Industria 53, segundo piso, derecha, entre Trocadero y Colón.

HABITACIONES CON VISTA A LA calle con baños calientes en todas horas. Precios económicos con o sin muebles. Calle San Miguel No. 1, entre Industria y Consulado.

PRADO 18, ALTOS, SE ALQUILAN dos habitaciones, una vista a Consulado, hay baño agua fría y caliente, baratas. Tocar timbre en la reja.

ESPLENDIDA HABITACION, CON con toda asistencia, luz y teléfono. Se alquila en casa particular, a matrimonio o señoras solas. Precio módico. Jesús del Monte 369

ALQUILERES

85- NAVES Y LOCALES

POS MAGNIFICOS SALONES SE alquilan para comisionista, depósito de mercancías, taller en la calle Obispo 127, primera cuadra. Magnífico lugar.

SE ALQUILA: CUBA 60, GRAN SAla, planta baja, 3 ventanas y zaguán, 6 por 11 metros, propio para oficina o consultorio; y varias habitaciones a personas de estricta moralidad. Sellés.

SE CEDE LOCAL, EN LA CALZAda del Monte, con armatoste y vitrina o sin ello, poco alquiler. Tiene vivienda para familia. Informan en Jesús del Monte núm. 272.

SE ALQUILA UNA ESQUINA PROpia para establecimiento o botica, casa nueva. Informan en Aguila 325 esquina a Esperanza. Telf. M-7843.

INGLES POR GRADUADO UNIVERsidad americana método práctico, económico lección gratis. Vista hace fe. Cuarteles 19, por Espado. Apartamento 101.

SE ALQUILA UNA NAVE DE 168 metros en Aguacate entre Teniente Rey y Muralla, buen precio. Informan Telf. M-1627.

TRES GRANDES NAVES

Villanueva 4, esquina a Velázquez, a una cuadra de Concha. Se alquilan. Informes: Beneficencia Gallega, bajos del Centro Gallego. A-6703.

ALQUILO NAVE 556 METROS CEmentada, cielo raso, azotea. Desagüe 77, casi esquina Franco. Tres cuadras Belascoaín. Baratísima. Informan U-1677.

TRES GRANDES NAVES

Villanueva 4, esquina a Velázquez, a una cuadra de Concha. Se alquilan. Informes Beneficencia Gallega, bajos del Centro Gallego. A-6703.

TENIENTE REY NUM. 13

Propio para establecimiento o almacén se alquila el piso bajo de esta casa. Llaves e informes: San Pedro 6. Telfs. F-1269 y A-9619.

O-REILLY 22

Propio para establecimiento, se alquilan los bajos de esta casa. Las llaves e informes: San Pedro número 6. Telfs. A-1269 y A-9619.

OBRAPIA NUM. 51

Se alquilan dos locales, propios para almacén. La llave en Obrapía 42, «La Caoba». Informes: San Pedro 6. Telf. A-9619.

MONTE 192, FRENTE CINE «VIOta», entre Rastro y Cuatro Caminos. Se alquila gran local para cualquier giro. También locales chicos. Informan: Bomba «Prats», Monte número 429.

LOCAL GRANDE PROPIO PARA barbería o cualquier otro negocio pequeño, está azulejado. Suárez No. 120 al lado de la esquina; precio: 6 pesos, teléfono M-4387.

SE ALQUILA FLORIDA 77 PARA almacén, pequeña industria o para guardar dos automóviles y local para familia 15 pesos, llave 79, informan Salud 145. Rastro.

GRAN LOCAL ESQUINA CENTRICO edificio moderno para lechería, carnicería o bodega pudiéndose estender si es necesario Oquendo y Peñalver informes teléfono F-2225.

ALQUILO LOCAL

O-Reilly No. 86 entre Villegas y Monserrate, 9 ms. por 26 de fondo. Informan: Aguila 27, Barrero.

ALQUILO BARATISIMA GRAN NAve de mil metros Ayestarán 9 propia para industria, depósito o Cine. Teléfono FO-1095.

ALQUILO UN LOCAL ALTO GRANde propio para taller, 15 pesos. Zanja y Lealtad. Garage.

ES NOTORIO Y SABIDO

Que se desocupó la casa, Amargura 25, por haber aumentado en ella, considerablemente, sus negocios, los inquilinos salientes, hasta el punto de resultar pequeña, para sus mercancías. Jamás hubo quiebra en esta casa. Informan en la misma.

SE ALQUILA UNA ESQUINA PROpia para lechería, fonda o depósito, poco alquiler, en Merced y Damas Informes en la bodega.

¡COMERCIANTES! AQUI TIENEN EL LOCAL PROPIO PARA SU NEGOCIO

TAMOS CONTRATOS POR AÑO

Aguacate 27.
Genios y Morro.
Marina No. 2 Edif. Carreño.
Pasaje Infante esquina Maya Rodríguez.
A. Ramírez núm. 4.
Cruz del Padre núms 2 y 6
Dragones núm. 64, esq. a San Nicolás.
Inquisidor núm. 30, bajos.
O-Farrill y J. A. Saco.
O-Reilly núm. 29, esq. a Habana.
San Lázaro y Galiano.

GENIOS ESQ. A MORRO

SE ALQUILA PRIMELLES ESQUIna San Cristóbal Cerro amplio local para establecimiento, tiene vivienda para el dueño Precio situación, todo acabado pintar Informan Buenaventura 48. X.1261.

87- HABANA

BLANCO 11, ALTOS ENTRE TROcadero y Colón. Se alquila, informes F-3473 la llave en el bajo.

INDUSTRIA NUM. 27

Entre Refugios y Genios, se alquila el piso alto de esta casa, con comodidad para regular familia: tres habitaciones, sala y saleta, en los altos; y dos, en la azotea. Llaves e informes: San Pedro número 6. Telf. A-9619. Dr. Arturo A. Vázquez.

ALQUILERES

87- HABANA

SE ALQUILA O SE VENDE

Casa vacía, reformada y pintada: sala, saleta, 3 grandes habitaciones, cocina, servicios y lavaderos. San Ignacio 83, esquina a Merced. Llave bodega, al lado. Informan: Zanja 60, esquina a Gervasio.

EN LO MAS CENTRICO DE LA HAbana: Galiano y Concordia, edificio Zéndegui. Cómodo y ventilado apartamento, sala, comedor, tres habitaciones, baño intercalado y cocina. Precio económico. Informan: F-3475.

ALQUILO EN MALECON ESQUINA a Blanco, frescos altos, modernos, sala, comedor, tres cuartos baño completo cocina gas y calentador. Informan en el primer piso. Teléfono M-9013.

CARDENAS 41, ENTRE APODACA Y Gloria se alquila planta baja sala, comedor y cuatro cuartos, servicio criados, patio y traspatio, baño cocina amplia, moderna.

MODERNOS BAJOS $20 Y $16

Alquilo con sala y 4 cuartos sala y 2 cuartos, otros bajos a $11.00. Calle Justicia esquina Enna, una cuadra tranvías Calzada Concha. Informan: Bodega esquina.

PARA PRIMERO DE ENERO DE

enero, se alquila la planta baja, de Prado 39, esquina a Refugio, queño. Para más informes, en la propia para un establecimiento pemisma.

ALQUILO LAGUNAS 89. BAJOS, ENtre Gervasio y Belascoaín, sala, recibidor, comedor, gabinete, seis cuartos, dos baños intercalados, cuarto y servicio criados $70.00. Llave en los altos. A-8929 y M-1536.

ALQUILO BAJO MODERNO. DESagüe 75 casi esquina Franco. Sala, saleta, comedor, 3 cuartos, patios, baño, cocina, 25 pesos. Llave Desagüe 55, esquina a Oquendo.

ALQUILO ALTOS MODERNOS DESagüe 69 sala, comedor, 4 habitaciones, baño intercalado, servicio criados, cocina, galería. Agua garantizada. Alquiler 30 pesos. Llaves Desagüe 55, casi esquina Oquendo.

SE ALQUILAN LOS BAJOS DE SAN Rafael 87, esquina a Escobar precio: 30 pesos, la llave en la carnicería e informes Concordia 15, altos.

ALQUILO AMISTAD No. 3, SEGUNdo piso, entre Virtudes y Animas. Sala, comedor, 8 cuartos, baño intercalado, calentador cocina. Precio: 30 pesos. Informan: M-9232.

SAN PEDRO NUMS. 24 Y 26

Se alquilan los hermosos altos, derecha e izquierda, y bajos de esta casa, frente a la brisa y a la Plazoleta de Luz. Cuenta con comodidades para larga familia, bufete, consultorio, consignación de vapores, etc., etc., y amplias habitaciones, en la azotea. La llave informes: San Pedro número 6. Dr. Arturo A. Vázquez. Telf. A-9619.

SAN LAZARO 299 A ENTRE SOLEdad y Aramburo, 2o piso alto, sala, recibidor, 4 cuartos, 2 baños interca. lados; comedor; pantry; cocina; cuarto y servicio de criados. Llave: San Lázaro 293. M-6917.

SOL NUM. 2

Se alquila el primer piso de esta casa, con sala, 4 habitaciones, comedor al fondo. Llaves e informes: San Pedro 6. A-9619.

SE ALQUILA UNA FRESCA Y ESpaciosa nave, en Desagüe esquina a Pozos Dulces. Precio módico. Informes: Telf. A-8903.

CONSULADO 91 Y 93, ALQUILO ESpaciosa casa, de dos plantas, propia para almacén, fábrica de tabacos u otra industria o comercio de importancia. Informan: A-8903. Llaves: Prado número 90, por Animas.

SE ALQUILA
VEDADO

CALLE 4 NUM. 180, ALTOS

Entre Diecinueve y Veintiuno: sala, comedor, cuatro cuartos, baño intercalado, cocina, cuarto y servicio de criados, garage con su cuarto y servicio para chofer.

INFORMAN: M-9871 Y A-9897

HABANA

NEPTUNO 356, ESQ. A MAZON

Altos y bajos, separadamente. Cada uno con sala, comedor, tres cuartos, baño, cocina, cuarto y servicio de criados. Los altos: $35.00; y los bajos: $33.00.

INFORMAN: M-9871 Y A-9897

MAZON NUM. 33, ESQ. A SAN JOSE

Primer piso, modernos departamentos, con sala, comedor, dos habitaciones, buen baño, cocina. Precio: 28 pesos. Otro, con una sola habitación: $25.00.

INFORMAN: M-9871 Y A-9897

PRINCIPE NUM. 35, ESQ. A ESPADA

Con sala, comedor, tres habitaciones, baño y cocina. Precio: $28.00.

INFORMAN: M-9871 Y A-9897

LAGUNAS NUM. 75, ALTOS

Entre Escobar y Gervasio: sala, comedor, tres cuartos, baño y cocina. Se puede ver, de 9 a 11 a. m. Precio: $35.00.

INFORMAN: M-9871 Y A-9897

CARLOS III NUM. 16-C., ALTOS

Próximo a la Academia de La Salle: sala, comedor, tres cuartos, baño y cocina y servicio de criados. Precio: $38.00.

Informan: A-9897 y M-9871
DEPARTAMENTO DE BIENES
THE NATIONAL CITY BANK OF NEW YORK

ALQUILERES

87- HABANA

ALQUILO: GERVASIO NUMERO 34, esquina a Animas, primer piso, moderno: 3 cuartos, agua caliente y fría, servicio de criados y demás comodidades. Llaves: pintor, en la misma. Informan: U-6675 y M-4387. Precio: $34.00.

AMISTAD 81, SE ALQUILA EL MAGnífico segundo piso: sala, saleta, comedor, cuatro habitaciones, baño y servicio de criados. Para verlo, de 2 a 4. Informes: Telf. F-5320.

SE ALQUILAN LOS BAJOS CONDE 21, sala, comedor y cuatro cuartos. Informan I-5844.

SE ALQUILA SALA, COMEDOR, 2 habitaciones, $17.00. Concordia No. 199 entre Infanta y San Francisco. Informes la encargada en la misma o al teléfono M-4387.

LINDOS ALTOS: SALA, COMEDOR, 3 cuartos y baño completo, moderno: $20.00. Rubalcaba 9, a dos cuadras de Monte. Verlos, de 10 a 12.

ECONOMICAS

Casas de sala saleta, comedor, 2 3, 4 y 5 habitaciones, baño intercalado, cocina, cuarto y servicio de criados, en los mejores lugares de la Ciudad.

HABANA

Subirana núm. 48, bajos y altos, casi esquina a Peñalver	$ 25.00
Cuba y Tejadillo	37.00
Genios esquina a Morro, altos	35.00
VEDADO	
Séptima esquina a Primera, reparto Buenavista	$ 25.00
Línea núms. 209 y 211, entre G. y H.	77.00
Trece núm. 6, esquina a M.	22.00
Doce y Veintitrés	18.00
VIBORA	
Pasaje Infante, entre Mayía Rodríguez y Goicuría	15.00
Santa Irene núm. 88	15.00

OFICINA, GENIOS ESQ. A MORRO
TELEFONO: M-6747

EN 15 PESOS SE ALQUILA ACCEsoria de lujo, Marqués González letra A, entre San José y San Rafael, acabada de pintar, compuesta de un salón con servicio sanitario completo. Llave en el puesto de la esquina de San José. Informes: Francisco Torres, Edificio Bacardí, Apartamento 421. Teléfono A-7830.

SE ALQUILAN LOS HERMOSOS Y modernos altos de Escobar 166 entre Salud y Reina. Informes: A-8365.

SAN LAZARO No. 482 AUTOS, CON sala, recibidor, gabinete, 4 habitaciones, baño, comedor al fondo, cocina habitación y servicio de criados. Informan en la misma de 2 a 5 p m.

Marina No. 2

Habitaciones amplias y ventiladas, desde $8.00 y $10.00; pequeños departamentos de sala, 1 y 2 habitaciones, baño y cocina, desde $15.00 y $20.00; y grandes Departamentos con sala, comedor, 3 y 4 habitaciones, baño intercalado, hall, cocina, pantry y cuarto y servicio de criados, desde $25.00. Vista al mar y mucho fresco, Edificio Carreño. Telf. U-1447.

SE ALQUILA MONTE 64 SEGUNDO piso informan en el primero. Sala, saleta, cuatro habitaciones, comedor, doble servicio. Cocina.

ALQUILO PRIMER PISO (EDIficio Recarey) situado Belascoaín 95, propio para persona de gusto tiene tres habitaciones. Sala, saleta, gabinete, cuarto criados, doble servicio. Hay elevador.

CALLE PAJARITO 9 E, UNA CASA con 2 cuartos, sala, comedor, cocina y servicios en 16 pesos. Informan en la bodega.

88— VEDADO

VEDADO. SE ALQUILA EN 40 PEsos la casa 27 No. 263 entre B y C. Véase de 2 a 6 p m.

ALQUILO CALLE M ESQUINA 27, Vedado, piso alto, moderno, decorado, sala, recibidor, hall, cuatro cuartos; baño intercalado; cuarto de criado. Informes: F-3871.

ALQUILO EN LO MEJOR VEDADO 21 entre B y C, hermosa y espaciosa casa con gran patio frutales jardín y portal, precio razonable. Verse únicamente de 3 a 5.

CALZADA 39, H Y G, SE ALQUIlan 2 magníficos apartamentos con todo servicio a precio de situación. Se toman y dan referencias. Telf. F-6784

SE ALQUILA VEDADO: DIECINUEve número 505, entre Catorce y Dieciseis, apartamento bajo: sala, comedor, dos cuartos, baño intercalado, cocina y patio. Informan en la misma.

CASA, CALLE TRECE NUMERO 107, entre Dieciseis y Diecicho, Vedado: sala, tres cuartos, baño intercalado, comedor, hall, cuarto de criados con servicio y cocina. Informan: Telf. F-2628.

CALLE F. No. 15
ENTRE NUEVE Y CALZADA

Chalet moderno, seis cuartos, servicios. Informan en la misma de 9 a 11 y de 1 a 5. Teléfono F-3061. Precio 125 pesos mensuales.

VEDADO: SE ALQUILAN LOS FREScos y preciosos altos de Línea esquina a M. Compuestos de vestíbulo, gran sala y comedor, biblioteca, cuatro cuartos, baño intercalado completo, pantry, cocina, cuarto y servicio de criados y escalera de criados. Informan: Telf. A-1112. Sr. Díaz Malledo. La llave en la misma de 8 a 12 y de 2 a 6 p.m.

27 NUM. 9, VEDADO

Entre Marina y Hospital. Se alquila el piso bajo de esta moderna casa, dotado de 3 habitaciones, sala, saleta, dos al fondo y baño intercalado. Para más informes: San Pedro 4. Telf. A-9619.

CALZADA Y DOS, VEDADO, EDIFIcio Martí. Alquilo casa completamente independiente: sala, recibidor, comedor, 3 cuartos grandes, baño intercalado de lujo. Llaves, café. Informes: Prado número 90. A-8903.

ALQUILERES

88— VEDADO

ALQUILO ESPLENDIDA Y CONFORtable residencia, calle A., entre 21 y 23, Vedado, una planta: jardín, gran portal, hermosa sala, recibidor, living room, seis habitaciones, dos baños completos, patio central, amplio comedor al fondo, dos terrazas, cocina, pantry, dos habitaciones de criados con entrada independiente y baño intercalado. Facilidades. Garage. Precio: 130 pesos. Para más informes: Leyte Vidal y Compañía. (Real State. Telf. M-2222.

VEDADO. CALLE 5a ESQUINA A P

Modernos bajos, sala, comedor, pantry, cocina 4 habitaciones baño intercalado, cuarto y servicio de criados. $50.00. Teléfono FO-1765.

EN $35.00 ALQUILO LOS BAJOS DE Portal, jardín, sala, hall, comedor al fondo, baño completo con agua fría y caliente espaciosa cocina y servicio de criados con entrada independiente para éstos. La llave e informes en 25 núm. 254, entre Baños y F, teléfono F-3574.

SE ALQUILA O No. 8 EDIFICIO PIloto frente porque Maine, un piso con muchas comodidades, tiene garage, elevador, puede verse a todas horas. Informes en la misma.

ALQUILO LOS ALTOS DE LA CASA, calle Quince número 227, entre F. y G., Vedado, muy frescos y cómodos. Informan en los altos.

VEDADO: ACABADAS DE FABRIcar, dos casas, a la brisa, tres grandes habitaciones, baño completo intercalado, cuarto y servicio de criados, patio con frutales, etc. C. número 292, entre 29 y 31.

Se alquila en lo mejor del Vedado, hermosa casa, de altos. Compuesta de terraza al frente, sala, saleta, 5 habitaciones, baño, comedor al fondo, cocina, pantry y cuartos y servicio de criados y dos amplios salones, que se pueden destinar a biblioteca, salón de música, etc. Once número 155, entre J. y K.. Informan: Genios esquina a Morro. Telf. M-6747.

BAJOS Y ALTOS INDEPENDIENtes 186 calle C, garage, jardín doble servicio, baños lujosos, tres habitaciones, calentadores, bonitos comedores, salas, agua abundante sombra, brisa, perfecto estado.

VEDADO. CALLE 6 No. 57 ENTRE 3a y 5a, alquilo amplias habitaciones altas y bajas, y una casita moderna, con cielo raso, (baratas).

SE ALQUILA LA HERMOSA CASA 15 y B Vedado una cuadra del Colegio La Salle con 6 cuartos con sus baños en los bajos dos apartamentos altos independientes con tres habitaciones y baño, gran comedor con cuarto de fumar, garage 2 máquinas 4 cuartos criados con baños. Puede verse de 2 a 6 teléfono F-2035. Tiene capilla

SE ALQUILA EN LO MEJOR DEL Vedado calle K No. 7, altos, entre 9 y 11, sala, recibidor, hall corrido, 5 cuartos, 2 baños, Pantry, Cocina, cuarto para criados, garage y Terraza. Informan F-6905, la llave enfrente

BONITOS ALTOS 188 CALLE C CERca 21 con tres habitaciones, doble servicio, baño lujoso, calentador, agua abundante sala, comedor, portal lado sombra, buen vecindario.

SE ALQUILA O No. 8 EDIFICIO PIloto frente parque Maine un piso con muchas comodidades, puede verse a todas horas, llave e informes en la misma.

89— CERRO Y PALATINO

SE ALQUILA LA CASA CERRO 759, altos, compuesta de balcón, la Calzada, terraza, sala, saleta, 5 habitaciones, baño intercalado, cocina y comedor al fondo con balcón al parque de la Iglesia. Tiene una habitación en la azotea. Informan en Cerro 552. Café teléfono I-5074.

PROPIA PARA INDUSTRIA COLEgio sociedad o familia numerosa se alquila la caso Atocha 1, Cerro, tiene tres salones una nave, varias habitaciones y cuartos de baño y mucho terreno y arboleda. Informes teléfono I-5505.

90—MARIANAO Y SUS REPTOS

ALQUILO MODERNA CASA SAN LAzaro 3 entre Concepción, calle tranvía y Dolores, sala, 2 ventanas, saleta, 3 habitaciones, baño intercalado, gran traspatio tierra. Informes: I-6570.

REPARTO MIRAMAR, DOS ESQUIna a Tercera Avenida. Hermosa residencia, rodeada de jardines, lujosa y completamente amueblada. Gran living room, estilo italiano, foyer comedor, sun porch, repostería, cocina, departamento criados. Altos: saleta, cuatro hermosas habitaciones, closets, 2 baños, 3 terrazas y garage para dos máquinas.

BUENAVISTA, BONITA Y MODERna, portal, sala, 3 habitaciones, baño intercalado, comedor 2 cocinas y servicios de criados. Ave. 4a esquina a 6. Local para establecimiento. Ave. 5a y 7 informan; G 40 Vedado. Teléfono F-3750.

AMPLIACION ALMENDARES. DIEZ y Avenida Octava. Una cuadra ómnibus tranvías. Jardín, portal, sala, tres habitaciones, baño intercalado, comedor, cocina, pantry. Garage cuarto servicio, patio. Alonso, A- 1171 y FO-1392.

SE ALQUILA SAN JOSE NUMERO 6, Marianao, cerca de los tranvías, amplia casa, con 9 habitaciones, hermoso portal, sala, comedor, y corredor. Baño intercalado patio y local para automóvil. Precio de situación. Informan en la misma.

ALMENDARES: CALLE NUEVE, ENtre Cuatro y Seis, a 20 metros del tranvía y de los ómnibus, frente al Parque La Sierra. Alquilo un chalet moderno, con jardín, portal, sala, comedor, gabinete, garage, cuarto de chofer; y en los altos, cuatro cuartos y dos baños.

ALQUILO APARTAMENTOS CON luz, por $7.00, a una cuadra de tranvías y guaguas, en el reparto La Sierra, calle G., entre Ocho y Diez.

SE ALQUILA LA MAGNIFICA Y cómoda casa Panorama 4, Buen Retiro, Marianao. La llave al lado. Informan: teléfonos M-3236 y U-8007

ALQUILERES

90- MARIANAO Y REPARTOS

LA SIERRA, MODERNA Y BONITA Tercera esquina a Diez. Portal, sala comedor, 3 habitaciones, bonito baño rosado, 1 habitación alta y servicios, garage. Informan: G 40 entre 17 y 19, Vedado. Teléfono F-3750.

AMPLIACION DE ALMENDARES: Alquilo moderna y cómoda casa, 4 habitaciones, portal, sala, hall, comedor, baño completo caliente, garage, servicio de criados gran patio: 35 pesos calle Nueve entre Novena y Décima Avenidas. Informan en la misma

SE ALQUILA LA CASA TRES ROsas número 20 entre Calzada y B, Reparto Larrazábal, Marianao. Alquiler 20 pesos. Informes: Teléfono A-6961. Edificio Nova Scotia, Departamentos 221-223. Cuba y O.Reilly

ALQUILO CHALET AMUEBLADO, con nevera eléctrica sala, 3 cuartos, comedor y garage. Módico precio. B. entre Ocho y Diez, La Sierra, al lado de villa Gloria. Puede verse, de 9 a11 y de 2 a 5. M-5912.

91— J. DEL MONTE Y LA VIBORA

ALQUILO DOS CASITAS A 7 PESOS tienen dos habitaciones, cocina servicios y patio. Calle Tercera No. 7, entre Gertrudes y Josefina.

VIBORA: JOSE MIGUEL PARRAGA, esquina Luis Estévez. Magnífica residencia, de una sola planta, propia para dos familias, doble baño intercalado, amplio garage, jardín al frente. Llaves en Luis Estévez número 5. Informan en Obispo 16, altos.

FELIPE POEY 27, ENTRE MILAgros y Santa Catalina. Portal, sala, recibidor, 4 cuartos, baño, saleta, cocina, cuarto, servicio criados. Llave en el 29. Informan C No. 8, Vedado.

VIBORA, $26. ALQUILO LINDOS, frescos, claros altos, junto la Calzada, sala, saleta, tres dormitorios, baño, cocina, terraza, balcones, agua abundante caliente y fría. Informan I.3425. 91

SE ALQUILA LA CASA CALLE DE Altarriba 28 entre San José y San Luis, Jesús del Monte, con 3 habitaciones y baño intercalado. Informan: I.4059.

ALQUILO: CALZADA DE JESUS del Monte 697, preciosa residencia decorada, 6 habitaciones, 2 baños, galería, pantry, hall, lavaderos, salón para planchar, habitación alta de criados, magnífica cocina con carbonera y calentador. Telf. I-3154.

SE ALQUILA: DOLORES 35, ENTRE Rodríguez y San Leonardo, a una cuadra de Toyo: portal, sala, recibidor, cuatro cuartos, baño intercalado, comedor, pantry y traspatio. Moderna: $30.00. Informan: U-2473.

FLORES ENTRE SAN BERNARDIno y Santa Irene. Con portal, sala, recibidor, cuatro cuartos, baño comedor al fondo, servicio de criados y comodidades. Puede verse de 4 a 5 y media.

GANGA: REGIO CHALET, AVENIDA Acosta esquina a Figueroa y Freyre: siete cuartos, garage, gran hall, dos baños y jardines: 30 pesos. Llaves allí.

92— STOS. SUAREZ Y MENDOZA

FLORES 98, ALQUILO CASA MOderna acabada pintar con sala, recibidor; 3 cuartos; comedor fondo; baño completo; cocina y servicio criados. Teléfono M-8602 llaves: Santos Suárez 36.

FLORES 63 ESQUINA SAN BERnardino se alquila casa moderna, tres cuartos; sala; comedor; terraza cubierta; baño intercalado; cocina; cuarto y servicio criada. Llaves e informan bodega.

GENERAL LACRET 507, POR ESTE. Alquilo altos: recibidor, sala, comedor, 3 cuartos, cocina, baño, cuarto y baño criados. Llave: bodega. Para tratar: Concepción 10, carnicería, Víbora.

93- LUYANO

CASITA EN 10 PESOS CON SALA, cuarto, balcón luz, todo independiente y moderna. Herrera 51, altos, esquina a Reforma, Luyanó. Llaves en altos de esquina.

95- A. APOLO Y CALABAZAR

SE ALQUILA UNA FINQUITA DE recreo en la parte más alta de Calabazar. 30 minutos de La Habana, frente Carretera: casa mampostería, jardín, portal, sala, 4 cuartos, baño intercalado, comedor cocina, agua caliente y fría, pisos mosaicos, terraza y garage. Muy barata. Informe su dueño, en Teniente Rey 83. Teléfono: A-8731. Sr. Pernas.

SE SOLICITAN

99- SOLICITUD DE ALQUILERES

SE DESEA UN LOCAL O PARTE DE un local para comercio, en la calle Muralla de Bernaza a Aguacate. Dirijan los informes a Comercio. Anuncios Clasificados del DIARIO DE LA MARINA

SOLICITO CASA LIMPIA, VENTILAda, moderna, con cuatro cuartos, en La Habana. Llamen: M-6738.

SE REQUIEREN EN ARRENDAmiento, cuatro caballerías de terrenos negros y frescos con buena comunicación cerca de Habana. Se prefiere que existan mayores terrenos si las pruebas resultaran bien, también si hubiera alguna casa para maquinaria. Escriban con detalles Apartado 802.

100- PESONAS DE IGNORADO PARADERO

LA PERSONA QUE TIENE A MAría Teresa a su abrigo diga dirección bien explicada para enterarle y edad de la niña. Escriba María Teresa. Anuncios Clasificados.

SUPLICO A FRANCISCO MANGAS González natural de Las Segadas Bueño, Oviedo, recoja a su hija, María Teresa. La persona a cuyo abrigo está, se encuentra enferma. Teme morir y que la niña quede abandonada.

SE SOLICITAN

101- PERDIDAS

DESAPARECIO UNA PERRA FINA, blanca, lanuda. Es blanca en menudas de color. Entiende por «Maque». El que la entregue en Monte 350, será gratificado.

HE EXTRAVIADO EN TRANVIA una cartera señora con documentos suma importancia para mí. Por favor ruégole sea devuelta Calle 11 No. 131 Vedado. Gratificaré.

HABIENDOSE EXTRAVIADO EN Galiano de San Rafael a Zanja, una cartera con inscripción de «Aguas de Cestona» que contiene documentos sin valor alguno para la persona que la encuentre, se gratificará a quien la devuelva a Galiano 104.

102— AGENCIAS DE COLOCACIONES

«LA HABANERA» U-1880. SE SIRcamareras, jardineros, chauffeurs y toda clase de servidumbre, con referencias. Incluso para el interior. Neptuno 255, esquina a Espada.

SE DESEAN COLOCAR: CRIADAS Y cocineras y repostera, españolas, inglesas y del país. En la misma, manejadoras. Tienen referencias. Telf. FO-2555.

"LA MATANCERA": A-7740

Servimos rápidamente criadas, cocineras, choferes. Toda clase de servidumbre y empleados de ambos sexos, con referencias. Sol 111, entre Egido y Villegas.

103- CRIADAS Y CRIADOS

NECESITO UN CRIADO DE MANO, y un chauffeur que tengan referencias, sueldo: 20 pesos. También necesito un hombre para limpieza de patios y el jardín. Informan: Compostela 58.

SE SOLICITA UNA CRIADA, PARA ayudar a los quehaceres de corta familia, en Suárez 43, altos.

SOLICITO PARA UNA SEÑORA SOla, criada de mano, joven, acostumbrada a servir, con buenas recomendaciones de donde trabajó. Calle Doce número 150, entre Quince y Diecisiete, Vedado.

SOLICITO DOS CRIADAS ESPAÑOlas de mediana edad: una para comedor y otra para cuartos. Esta, para coser y zurcir, que sepa trabajar. Que tengan buenas referencias: Sueldo: 15 pesos y uniformes. Calle Quince número 380, entre 2 y 4, Vedado.

SOLICITASE MUCHACHITA 12 a 14 años para quehaceres casa. Santa Irene 30, entre San Benigno y San Indalecio.

SE SOLICITA UNA MUCHACHA DEL país para criada de comedor. Tiene que traer referencias. Reina 139 de 8 a 11 a.m.

COCINERA, BLANCA, HONESTA Y cumplidora de sus quehaceres, solicito para familia; debe dormir en la colocación y dar referencias. Bélgica entre Aliados y Victoria, Alturas de Almendares.

SE SOLICITA UNA CRIADA DE mano, para la limpieza y servicio de mesa, para tres de familia. Sueldo: $6.00, ropa limpia y uniformes. Lagueruela 27, Víbora.

SOLICITO CRIADA COMEDOR QUE duerma colocación y traiga referencias. Sueldo doce pesos. O-Farril 120 esquina Estrampes, Víbora. Cualquier ómnibus ruta 15.

104- COCINERAS Y COCINEROS

SE SOLICITA BUENA COCINERA para corta familia sin niños que duerma en la colocación y ayude en la limpieza, sueldo: 10 pesos y ropa limpia. Calle Infanta 134 altos botica 2o piso Izquierda

SOLICITO COCINERA DE MEDIAna edad para muy corta familia, tiene que ayudar a la limpieza y dormir en la colocación si no es formal no se presente. Sueldo 9 pesos. Santos Suárez No. 41

SE SOLICITA UNA COCINERA, EN Lagunas número 80, altos.

ESPAÑOLA O CUBANA SABE COcinar americana, limpiar, dormir en casa, sueldo: 15 pesos. Sra. James Noyes, Avenida Central entre Nueva York y Londres, Reparto Kohly.

105- MANEJADORAS

SE SOLICITA UNA MUCHACHITA blanca para cuidar un niño de un año. Tiene que dormir fuera, Monte 51, bajos.

108- PROFESORES

PROFESORA DE INGLES, PARA una hora de clases en la Academia Comercial de Muralla 51. Presente Referencias.

112- JARDINEROS

SE SOLICITA UN JARDINERO, DE mediana edad, en Almendares número 22, Marianao, Reparto Nogueira.

113-OPERARIOS Y APRENDICES

SAN IGNACIO 74 EN EL APARTAmento 29 se solicita una pantalonera, práctica de medida.

MODISTAS: SE SOLICITA UNA buena oficiala, en Prado número 68. Si no es oficiala de talleres, que no se presente.

114- AGENTES Y VENDEDORES

SOLICITO AGENTES RESIDENTES en el interior y quieran ganar 5 pesos diarios, artículos nuevos, 40 por 100 comisión. Informes y muestras 20 centavos sellos. M. L. Díaz, Figuras 3 C Habana.

116- SOCIOS

SOCIO PARA TRABAJAR REPREsentación exclusiva de importancia firma americana de plantas eléctricas de luz y fuerza a 1 c. kilowat. Casa Macías. San Rafael 43

PARA ALMACEN DE PAÑO, SE SOlicita un socio de este giro, con 25,000 y buen crédito. El solicitante es inglés y aporta el mismo capital y referencias, locales y extranjeras. J. R. S. Apartado 75.

SE SOLICITAN

116- SOCIOS

SOCIO SOLICITO UNO

Para explotar monte cedro y caoba, capital 10,000 pesos, socio $5,000. Negocio serio y honrado, de gran porvenir. Concha 6. Almacén de Viveres. Luyanó.

POR HABERSE RETIRADO UN SOcio de importante industria de perfumería y jabonería, de esta Capital, invitamos correspondencia con persona seria y honorable, para interesarlo como Administrador-Gerente de la misma. No trataremos con personas que tengan menos de $3,000.00 (tres mil pesos). Sr Harrison, Apartado 2277, Habana.

117- SOLICITUDES VARIAS

SOLICITO UN BUEN EMPLEADO, práctico en venta de quincalla, etc., efectos propios para bazar. Puede ser interesado y si tiene algún dinero, mejor. Informes completos por escrito: Sr. Pallarés, Departamento de Anuncios Clasificados, DIARIO DE LA MARINA.

NECESITO AGENTES PARA EL INterior pagando el flete por cuenta y riesgo de la casa. Fábrica de Tabacos. Amargura No. 94.

SE SOLICITA UN MATRIMONIO ESpañol él para chofer y ella para cocinar. Sueldo: 30 pesos casa y comida. San Mariano y J. A. Saco, Villa Felisa.

BUREAU NACIONAL DE GESTIOnes. Organización especializada en resolver toda clase de asuntos en Oficinas Públicas y Mercantiles. Escribanos. Por una mínima cantidad gestionamos su asunto. Seriedad absoluta. Genios 3, Departamento 9. Teléfono A-9813. La Habana.

SE SOLICITA UNA SEÑORA O SEñorita, inglesa o americana para cuidar y educar dos niños, de 5 y 6 años. Informan: F-4919

SE OFRECEN

118- CRIADAS Y CRIADOS

SE DESEAN COLOCAR DOS MUchachas españolas de criadas de mano o manejadoras. Teléf. A-6429. Oficios No. 28, altos.

SE OFRECE CRIADA ESPAÑOLA con muy buenas referencias, otra cocinar o cocinar y limpiar corta familia, prefiere dormir fuera. Tienen referencias inmejorables M-7122.

SE DESEAN COLOCAR 2 MUCHAchas españolas una para cuartos o comedor y otra para cocinar y limpiar tienen referencias y saben cumplir con su obligación. Informan: Calzada 64. Teléfono F-6204.

SE DESEA COLOCAR UNA MESTIza joven, con buena familia. Ayuda a la limpieza, o para cuidar un niño. Tiene quien la represente. Informes: F-4400.

SE DESEA COLOCAR UNA MUCHAcha española, con un matrimonio o corta familia, para cocinar y limpiar. También se coloca para criada de mano. Tiene buenas referencias y cumple con su deber. No sale a las afueras. M-4125.

SE DESEA COLOCAR UNA ESPAñola, para cuartos y coser. Tiene referencias. F-6169.

SE DESEA COLOCAR UNA SEÑOra, para criada de mano. Teléfono: A-9044.

SE DESEA COLOCAR UN ESPAÑOL, de criado de mano, práctico en el servicio de mesa. Tiene buenas referencias personales. Telf. F-5176.

SE DESEA COLOCAR UNA MUCHAcha española, para criada de mano o manejadora. También entiende de cocina. Tiene buenas referencias. Telf. FO-2653.

SE DESEA COLOCAR UNA JOVEN fina, para cuartos y costura. Ha estado en buenas casas y dá buenas referencias. Informes: Telf. M-1331.

SE DESEA COLOCAR UNA JOVEN española, para comedor o para habitaciones. Sabe lavar y planchar ropa fina. Tiene buenas referencias. No se coloca menos de 15 pesos. Telf. U-2676.

DESEA COLOCARSE CRIADO DE mano peninsular experimentado todo esmerado servicio y referencias de casas conocidas. También un joven experto jardinero o para segundo criado, etc. Teléfono M-1637.

UNA SANTANDERINA DESEA COlocarse para cuartos o comedor en casa de familia honorable, tiene referencias. No es joven, teléfono A-0157

SE OFRECE BUENA CRIADA ESpañola para cuartos y comedor sabe servir muy bien la mesa, tiene muy buenas refrencias. Telf. M-1534.

SE OFRECE UN JOVEN PARA LA limpieza o para criado de mano. Sin pretensiones. Rod

LOS AUTONOMISTAS CHINOS Y EL GOBIERNO DE NANKIN LLEGAN A UN ACUERDO

UN 11 DE NOVIEMBRE SIN ARMISTICIO

PARIS, 11 de Noviembre.—La íntima inquietud de los franceses, hecha de tenor y escasez, de incertidumbre y ayuno, ha influído en el XVI aniversario del armisticio, no para restarle lucimiento, sino para acentuar su animación. Bastó que Moscú se sintiera o se creyera, amenazado, para que la izquierda faciosa dejara de considerar un camino nefando el camino que sube desde la glorieta de los Campos Elíseos hasta el Arco del Triunfo. Dicho de otro modo, la tumba del Soldado Desconocido, cavada en el centro geométrico de la plaza de la Estrella, estrella esta misma cuyas puntas o vértices recuerdan la pluralidad de las ofensivas napoleónicas, no es ya, a los ojos de los marxistas, un santuario reaccionario y burgués. Desde hace meses la peregrinación a la losa sagrada obtiene el asenso y el fervor del partido comunista. Otro fenómeno no menos instructivo es el cese de la campaña que la Prensa y los institutos de izquierda mantenían con porfía creciente en favor de los objetos de conciencia. ¿Quién habla de antimilitarismo? Hágase el milagro, aunque lo haga el diablo. Bastó, repito, que Rusia, sintiéndose amenazada por Alemania, necesitara la alianza militar de Francia para que los comunistas de esta segunda nación empezaran a comprobar la inconsecuencia de injuriar al alto mando y encarecer la desobediencia y la indisciplina.

Como en los años anteriores, el cañón hizo, a las once de la mañana, la salva que en tal día como hoy ordenó a la Humanidad: «¡Alto el fuego!» Repicaron todas las campanas. París, física e individualmente, observó un minuto de silencio. Y durante diez horas, desde las ocho de la mañana hasta las seis de la tarde, la muchedumbre, fraccionada en grupos familiares o en columnas de manifestantes, desfiló ante la tumba del Soldado Desconocido. Un gentío inmenso presenció la ceremonia militar. Los edificios públicos, empavesaron e iluminaron. Sólo registraremos que los antiguos combatientes, autores de la epopeya y depositarios del culto, no desfilaron, como otras veces, en un solo y gigantesco grupo. La política explotó la protesta de los decretos leyes, que mutilaron los haberes pasivos a la generación del fuego, y logró escindir este organismo benemérito. Carecen, en cambio, de importancia mayor los incidentes ocurridos a última hora entre manifestantes del Frente común y los manifestantes del Frente nacional. No ha habido, pues, unanimidad; no ha habido tregua en torno al recuerdo piadoso del combatiente anónimo. Es decir, no hubo armisticio, bien que este año no se registren defecciones.

Añadid a esta vaga impresión de guerra civil latente la visita a Laval del embajador de Italia, para protestar contra las sanciones. Parece ser que el Gobierno de Roma anuncia represalias. ¿Va Italia a denunciar sus Tratados comerciales? No es tanta la gestión cuanto la fecha sagrada—una fecha que obliga por igual a las dos naciones latinas—en que acontece el síntoma que proyecta cierto equívoco en la amistad italo-francesa.

En fin, la estación oficial de radio dió, a las nueve de la noche, una magnífica referencia del armisticio. El general Weygand recordó ante el micrófono los detalles de dos dramáticas entrevistas que celebraron con Foch, a las cuales asistía el conferenciante como jefe de Estado Mayor, los plenipotenciarios alemanes.

UN ATENTADO AL PROTOCOLO EN LA OPERA

PARIS, noviembre 11.

Gracias al artista ruso Sergio Lifar, a su probidad profesional, a su energía, gracias acaso a ese grano de locura que fermenta en el fondo inaccesible del alma estava un incidente imprevisto incendió anteanoche en el recinto sagrado de la Opera la mecha de un escándalo. Ya era hora, murmura el público y murmuran los cronistas, condenados a la glosa cotidiana de una serie de cismas y temblores que anuncian, con más monotonía que amenidad, la inminencia de un cataclismo. Como en el mejor jueves del antegueerra un atentado a las maneras y no a las personas, un atentado al protocolo y no a la vida del Jefe del Estado, en la ocasión el presidente de la República enhebra y anima las conversaciones de la urbe. Cuando el primer bailarín de la Opera se adelantó al proscenio para anunciar que la defectuosa instalación del decorado: **Roma en ruinas**, le impedía ejecutar la danza de **La ciudad eterna resucitada.** Todas las miradas de la asamblea buscaron, perplejas, la sonrisa elísea de M. Lebrún. Mas al momento de estupor sucedió prestamente un murmullo primero, luego un coro de protestas, que subió desde las butacas burguesas al paraíso mesocrático.

He aquí cómo el festival conmemorativo de la incorporación de las Antillas a la Corona de Francia, con Napoleón, con Josefina, con Bernadotte, con Talleyrand, incluso con nuestro almirante Gravina, evocados mejor o peor en un desfile de cuadros históricos ha revestido un desenlace de chisme y de caricatura. Sergio Lifar, agente o funcionario coreográfico del ministerio de Bellas Artes, ha sido castigado con la suspensión de empleo y sueldo por espacio de un mes. La República no perdona a un artista la intemperancia que el Zar Nicolás perdonó a Paderewski: «Perdone Vuestra Majestad, había respondido el pianista a una felicitación del Emperador, no soy ruso; soy polaco». El protocolo laico y democrático es más severo. Aunque el infractor sea un artista y tenga razón, que es, tratándose de un bailarín ruso, la novedad más saliente del caso.

DARANAS.

El gran «China Clipper» ha regresado a California de su viaje hasta Oriente

ALAMEDA, California, diciembre 6. (AP.)—Flores de los jardines de Hawaii, que se cortaron ayer, y cartas escritas en Manila hace seis días llegaron hoy a puerto en el «China» hidroplano que acaba de regresar de un viaje a Oriente.

El aparato completó el viaje redondo a Manila siete horas antes de lo anunciado y depositó su cargamento en varios camiones.

Descendió el avión a las 10 y 36 de la mañana, hora del Pacífico.

En el viaje de ida y regreso a Manila desarrolló una velocidad media de 120 millas por hora y el número total de horas de vuelo ha sido de 123 con 15 minutos.

Trajo cuarenta y ocho valijas de correspondencia o sea unas 108,000 cartas.

LAVAL OBTIENE EL 3ER VOTO DE CONFIANZA DE LA CAMARA

Las corporaciones de combatientes o milicias privadas, sus uniformes e insignias son declarados ilegales

En otro proyecto, comprendido dentro del voto de confianza otorgado al Jefe del Gobierno francés se aumentan las penas por la tenencia de armas y publicaciones incitando al crimen

PARIS, diciembre 6. (AP).—El Primer Ministro Laval, ha vencido los peligros parlamentarios, según se creía esta noche, habiendo consolidado su Gobierno con la promesa que ha hecho de luchar contra la devaluación monetaria y de proseguir sus esfuerzos en pro de la solución de la crisis italo-africana.

Obtuvo un voto de confianza, por 351 contra 219 votos de los diputados de la Cámara, aprovechándose del acuerdo adoptado por nacionalistas e izquierdistas de disolver sus organizaciones semi-militares.

El franco, que había estado descendiendo gradualmente a causa de la inestable situación política, inmediatamente avanzó hoy en los mercados del dinero, ganando 5 y medio céntimos en relación con el dólar y cerrando a 15.125 francos el dólar, ganando terreno también con relación a la libra esterlina.

Laval había logrado ya un voto de confianza para su política financiera, por lo que la de hoy es la tercera victoria que ha ganado desde que el Parlamento reanudó sus tareas el 18 de noviembre.

El Primer Ministro presentó hoy tres proyectos de ley a la Cámara acerca de la disolución de las Ligas políticas armadas. Los izquierdistas habían amenazado con derrocarlo a menos de que el Gobierno disolviera las Ligas nacionalistas, acusando a los elementos derechistas de planear «una guerra civil» para establecer un Gobierno fascista.

Después planteó la cuestión de confianza acerca de la necesidad de que la Cámara estudiase inmediatamente los tres proyectos.

Uno de ellos declara ilegales las «corporaciones de combatientes o milicias privadas», así como los uniformes, las insignias y los armamentos. El otro aumenta las penas por la posesión ilegal de armas y dispone que sean perseguidas las publicaciones en que se «incite al crimen».

Laval pidió una gran mayoría que le permitiera «seguir su obra en el campo exterior así como en el interior».

Los bonos del Gobierno así como las acciones de las empresas subieron en la Bolsa hoy. Estaba cerrada cuando se puso a votación la confianza en el Gobierno pero los operadores estaban seguros de que el Gabinete seguiría en el Poder.

Los jefes de las Ligas políticas militantes anunciaron que disolverían sus «tropas» semi militares como gesto de solidaridad nacional.

Entre estas Ligas la más importante es la Cruz de Fuego, organización de veteranos de la guerra mundial con tendencias fascistas que dice contar con 712,000 afiliados. Los comunistas y socialistas también acordaron disolver sus «formaciones semi-militares».

EN INGLATERRA SE TEME QUE ESTALLE UNA HUELGA EN EL DISTRITO MINERO

LONDRES, diciembre 6. (AP).—La Federación de Mineros de la Gran Bretaña, citó esta noche una conferencia nacional, para el día 18 de este mes a fin de estudiar la futura acciónacción a seguir en relación con las demandas de más altos salarios.

Los observadores dicen que la situación es crítica y que aumentan el peligro de una huelga nacional, probablemente en Navidad.

Tanto las fuerzas militares italianas como las del Negus Negusti parecen hacer los preparativos para una batalla decisiva al Norte

Estas fotografías, que acaban de llegar a Cuba, demuestran las actividades italianas y etiópicas para la preparación de la que se considera como una batalla decisiva en el Norte de Etiopía. Arriba: las tropas peninsulares italianas avanzando por el accidentado terreno etiópico para tomar posesiones en el sector de Makalé. Abajo: el Emperador Haile Selassié y sus dos hijos (en el círculo) revistando las fuerzas regulares etiópicas antes de su partida de Addis Abeba para establecer su cuartel general en Dessye, cerca de la línea de batalla septentrional.

El Emperador de Abisinia, que ha salido ileso del ataque aéreo sobre Dessié, ha enviado una nota a la Liga de las Naciones protestando del bombardeo de ciudades indefensas

«El Gbno. italiano--dice el Negús--no puede considerarse autorizado para bombardearnos cuando salimos a participar de los sufrimientos de nuestros soldados y a defender nuestra Patria; pero el bombardeo de hospitales y la muerte de mujeres y niños son violaciones del Derecho»

GINEBRA, diciembre 6. (AP.)—El Emperador de Etiopía, que salió ileso del bombardeo de Dessye, donde tiene instalado su cuartel general imperial, se ha dirigido a la Liga de las Naciones protestando enérgicamente contra «la muerte de mujeres y niños y del bombardeo de los hospitales de la Cruz Roja» por los aeroplanos italianos.

Horas después del bombardeo italiano de Dessye, durante el cual una flota aérea fascista dejó caer más de mil bombas, el Emperador envió a la Liga de las Naciones el siguiente mensaje inalámbrico:

«Hemos visto con nuestros propios ojos una mujer y dos niños muertos. El Hospital americano de Dessye, que ostenta con la debida autorización la insignia de la Cruz Roja, ha recibido grandes averías.

«Aunque Italia jamás ha respetado los convenios relacionados con Etiopía, creemos que es nuestro deber pediros que comuniquéis a los Estados que pertenecen a la Liga de las Naciones estas nuevas violaciones italianas del derecho y de las costumbres internacionales».

El Negús, con su propia firma, asegura que el raid de Dessye también «ha sido presenciado por cuatro médicos de la Cruz Roja, a saber, los doctores Dassius, Loeb, Schuptler y Bellot y por los representantes de la Associated Press, The Times, la agencia británica Reuter, el Chicago Tribune y el Daily Express de Londres».

Desde que comenzó la guerra, agrega Selassié, «se ha puesto de relieve que el gobierno italiano ha adoptado una política consistente en la destrucción de nuestro pueblo, ni mediante el uso de sus propias tropas, sino únicamente por medios mecánicos y con los indígenas reclutados en las colonias italianas.

«El Gobierno italiano puede considerarse autorizado para bombardearnos cuando salimos a participar de los sufrimientos de nuestros soldados y a defender nuestra patria.

«Pero el bombardeo de ciudades indefensas como Dabat, Gondar y numerosas aldeas habitadas por campesinos no combatientes y que no tenían fuerzas militares ni medios de defensa, la muerte de mujeres y niños y el bombardeo de los hospitales de la Cruz Roja son violaciones innegables del derecho internacional».

NIEGAN QUE HAYA GRAN NUMERO DE ITALIANOS ENFERMOS

MOGADISCIO, Somalia italiana diciembre 5 (jueves) (AP)—Los médicos militares italianos han desmentido la noticia de que centenares de obreros y soldados italianos estén padeciendo enfermedades tropicales y que vayan a ser trasladados pronto a Italia.

«Solamente algunos inválidos crónicos han sido enviados a la patria» dijo el capitán Sava Francesco, que es director de uno de los hospitales.

«Las tropas italianas son prácticamente inmunes al peligro tropical. Puedo mostrar docenas de pabellones del hospital de Mogadiscio que están cerrados por falta de pacientes.»

Aunque el principal problema a que tienen que atender los treinta hospitales que existen en el frente del Sur es la prevención de la malaria, los oficiales italianos dicen que solamente existen once casos de malaria primitiva en la Somalia.

Los indígenas han sido vacunados contra la viruela y la meningitis. Quince grupos de médicos están preparados para salir de Mogadiscio con dirección al territorio etiópico que está ocupado actualmente por las tropas del Duce.

COMPARTIRA MUSSOLINI CON EL MINISTERIO DE PRENSA

ROMA, diciembre 6. (AP.) — El primer ministro Mussolini compartirá desde hoy sus facultades en lo que a la aplicación de la censura respecta con el ministerio de Prensa y Propaganda.

En un decreto que dictó hoy autoriza al ministerio para ordenar a la policía que se incaute de periódicos, libros y revistas sin necesidad de autorización especial del Duce.

Como ministro del Interior ha dado orden a la policía de que siga las instrucciones del ministerio de Prensa y Propaganda.

LOS CONDUCTORES DE CAMIONES ITALIANOS CAUSAN BAJAS

ASMARA, Eritrea, diciembre 6. (AP.)—Los oficiales italanos dijeron hoy que los conductores de camiones del cuerpo de obreros militares han causado mayor número de muertos entre las filas peninsulares que los que ocurrieron en los campos de batalla de Etiopía.

Cuatro de los conductores de automóviles han sido devueltos a Italia y seis han sido expulsados de esta colonia italiana como castigo.

El Gobierno chino acudirá ante la Liga de Naciones acusando al Japón de agresión en la región del Norte

También se asegura que el Gobierno británico actuará en contra del Japón con el objeto de preservar la integridad territorial de China según el Pacto de las nueve potencias

LONDRES, diciembre 6. (AP.)—El gobierno chino, según se decía esta noche en centros responsables, posiblemente llevará su disputa con el Japón a la Liga de las Naciones, acusando a Tokio de agresión en las provincias del Norte de China.

El gobierno británico, al decir de un centro informado, también actuará contra el Japón con el objeto de preservar la integridad territorial de China, garantizada por el tratado de las nueve potencias.

Agrégase que la Gran Bretaña está estudiando el envío de representaciones a Tokio, llamando la atención de ese gobierno hacia las obligaciones que ha contraído por el pacto de las nueve potencias.

La fecha de la formal apelación de China a la Liga de las Naciones depende de los acontecimientos así como de que las potencias signatarias del tratado reaccionen ante lo que viene ocurriendo en las provincias septentrionales de ese país.

El Embajador de China en Londres, Quo Tai-Chi, llamó la atención de Inglaterra hacia esa crisis a principios de la presente semana, recordando a la Gran Bretaña sus obligaciones de acuerdo con el tratado de las nueve potencias.

Se tiene entendido que el gobierno inglés espera que se aclare la situación o que el Japón dé algunas seguridades antes de dar ningun paso.

En algunos círculos se habla de la posibilidad de una acción conjunta o simultánea por las naciones signatarias del pacto de las siete potencias, cuyos representantes diplomáticos están perfectamente informados de la situación en China. Creen los diplomáticos que la presente crisis en el Norte de China puede afectar seriamente a la conferencia naval que se reunirá en Londres el 9 de diciembre.

LOS AUTONOMISTAS Y LOS REPRESENTANTES DE NANKIN LLEGAN A UN ACUERDO

PEIPING, CHINA, diciembre 6.—(AP.)—Se ha llegado a un acuerdo en relación con la crisis autonómica del Norte de China, según noticias llegadas extraoficialmente a esta capital.

La agencia japonesa Rengo dice que se ha efectuado un arreglo temporal en la conferencia entre los emisarios del gobierno nacional de China y los líders del Norte de China.

Este plan, según la Rengo, será sometido al mayor general Hayao Tada, comendante militar japonés del Norte de China, y al gobierno de Nankin y está sujeto a la aprobación de ambos.

La noticia de la agencia Rengo llegó después que diecisiete aeroplanos japoneses hicieron maniobras sobre esta ciudad, dentro de la crisis durante el día de hoy. En los círculos chinos se dice que tales maniobras fueron demostración en pro de la independencia del Norte de China o para intimidar a los negociadores de Nankin obligándoles a hacer concesiones.

La creación de una comisión para el Norte de China, según se cree, ha sido acordada por el nuevo plan. Esta comisión tendría todas las facultades de un gobierno autonómico y el nuevo programa monetario de Nankin, que tiende a la nacionalización de la plata, no se aplicaría al Norte de China.

El acuerdo se ha tomado por el general Ho Ying-Ching, ministro de la Guerra de Nankin, a quien ayer se notificó que abandonara el Norte de China, y Hsia Cheng-Ying, ayudante de campo del general Sung Cheh-Yuan, dictador militar de las provincias de Hopeh y Chahar.

El general Sung se había retirado de las conferencias autonomistas.

Un representante del ejército japonés aseguró en ésta:

«Es de lamentarse que los estadistas americanos y británicos hayan interpretado equivocadamente nuestras actividades. Uosotros no tenemos la intención de intervenir en la administración del Norte de China».

Roosevelt seguirá con su política de rígida neutralidad

Sin embargo afirma que el país ha participado en la imposición de las sanciones

WASHINGTON, diciembre 6. (AP) —Declarando formalmente que los Estados Unidos no deben abandonar al mundo en la presente crisis, el Presidente Roosevelt aseguró hoy, al mismo tiempo, que este país ya ha «participado en los esfuerzos para la restauración de la paz».

La declaración del Ejecutivo, hecha en una carta del 14 de noviembre al Obispo G. Asthon Oldman, de la diócesis episcopal de Albany, Nueva York, pero que no se publicó hasta hoy, ha sido interpretada aquí en el sentido de que reitera la política de neutralidad del Gobierno.

En los círculos informados se dice igualmente que la carta en manera alguna indica que el Gobierno pretenda separarse de la política tradicional de evitar todo embrollo extranjero.

Ha de interpretarse, se dice en dichos círculos, como reconocimiento de este Gobierno, ha participado conscientemente en cualquier esfuerzo concertado para poner fin a la guerra italo-etiópica por medio de las sanciones.

A este respecto se advierte que el Presidente hace constar que este Gobierno en algunos respectos «ha ido más allá que otras naciones».

La conducta de la administración desde el comienzo ha consistido en mantener una acción rígida e independiente, sin mirar lo que otras naciones hicieran, con el doble propósito de mantener a los Estados Unidos alejados de una guerra y evitar que sus contribuciones pudieran prolongarla. No ha habido ninguna variación en esta política, dicen los funcionarios.

Ha fallecido el propietario del «Jornal do Comercio»

RIO JANEIRO, diciembre 6. (AP) —Ha fallecido el señor José Félix Alves Pacheco, propietario del periódico Jornal do Comercio» y ex-ministro de Relaciones Exteriores durante el régimen de Arturo Bernarde en 1922.

PROHIBIDO EL EMPLEO DE LAS NAVAJAS ELECTRICAS EN AEROPLANOS MILITARES

MIAMI, Florida, diciembre 6. (A. P).—El general de brigada H. H. Arnold, jefe de las fuerzas de bombardeo de Vero Beach, ha ordenado hoy que en lo sucesivo los pilotos que participen en las maniobras del cuartel general del Sur de la Florida, no se afeiten con navajas eléctricas en vista de que con ello interfieren en las comunicaciones de radio de los aparatos.

No se da el oro de la Iglesia católica con fines guerreros

Los donativos hechos por altos dignatarios tienen sólo finalidad caritativa

ROMA, diciembre 6. (AP).—El «Osservatore Romano», órgano de la Santa Sede, trata hoy de desvanecer la idea que existe en el extranjero de que los altos dignatarios católicos italianos están dando el oro de la Iglesia para propósitos bélicos, asegurando que los regalos que hacen son destinados a los «aspectos caritativos» de la situación porque atraviesa Italia.

Las contribuciones hechas por distintos prelados de la Iglesia se han publicado por los periódicos fascistas junto con las dadas por los seglares.

Insistiendo en que las entregas de sortijas y otros objetos de metal por los miembros de la Iglesia no tienen por objeto «prolongar los sufrimientos», el periódico cita el ejemplo del Cardenal Schuster de Milán, quien contribuyó con sus donativos y recomendó a sus diocesanos que dieran al Gobierno oro, plata y demás cosas de valor.

Los periódicos italianos han estado calificando estas contribuciones como ayuda a Italia para que haga resistencia a las sanciones.

El «Osservatore Romano» asegura que las versiones que se han publicado acerca de la exhortación del Cardenal Schuster «no se conforman del todo a la verdad» y dice que el texto completo de la «verdadera explicación» de la razón de esos donativos.

Bolivia ha de pagar al Perú los gastos de los prisioneros

La comisión de paz espera llegar a un acuerdo sobre repatriación de los presos

LA PAZ, Bolivia, diciembre 6. (AP).—Oficialmente se informa que se han enviado amplias instrucciones a la delegación boliviana en Buenos Aires para el arreglo del problema de los cautivos.

La delegación deberá informar a los neutrales que Bolivia acepta el pago de los gastos estrictos, entendiéndose por tales el sostenimiento de la tropa por el Paraguay y descontándose el valor de los trabajos efectuados por los prisioneros, el vestuario y el dinero que se les envió desde Bolivia.

DOS HORAS DE SESION POR LA CONFERENCIA DE PAZ DEL CHACO

BUENOS AIRES, diciembre 6. (AP).—La conferencia de paz del Chaco estuvo reunida hoy dos horas tratando acerca del canje y repatriación de los prisioneros.

Nada se sabe acerca de si se logró algo como resultado de la discusión, pero en los círculos de la conferencia se expresa interés por el punto de vista que sostienen los bolivianos.

La conferencia espera solucionar el problema del canje de los prisioneros para Navidad.

Se espera el discurso de mañana de Mussolini en que se cree desafiará a la Liga de Naciones y al mundo

Cuatro millones de agricultores han prometido por medio de sus jefes adoptar las medidas necesarias con el objeto de abastecer al país de los necesarios artículos de consumo

ROMA, diciembre 6. (AP).—El primer ministro Mussolini, según se decía esta noche en centros bien informados, probablemente desafiará a la Liga de las Naciones y al mundo entero cuando comparezca mañana ante el Parlamento, que inaugura sus tareas, para pronunciar un discurso.

El Duce puso hoy en movimiento más fuerzas. Las medidas de guerra aumentan para reforzar la resistencia económica de Italia al mismo tiempo que los soldados italianos luchan en Africa. Los agricultores se han comprometido a alimentar a la nación.

El fascismo permanece intransigente a pesar de las apelaciones de paz que hizo ayer Sir Samuel Hoare, secretario de Relaciones Exteriores de la Gran Bretaña en un discurso que pronunció en la Cámara de los Comunes.

El discurso de Hoare, según un representante del gobierno, «no ofrece ningún nuevo elemento que pueda justificar un cambio en la situación. Se sabe que el punto de vista italiano no ha variado».

Se anticipa que el Duce pronunciará mañana un fiero discurso apelando a la nación y sus palabras serán llevadas por las ondas del radio a todos los pueblos y ciudades.

Mussolini, según se cree, está resuelto a solucionar la crisis a su modo. Entiende que la única solución consiste en una aplastante victoria sobre las fuerzas etiópicas que obligue al Emperador Haile Selassie a pedir la paz.

Todos los días de Italia están numerados. Todo el mundo recuerda que el de hoy es el décimo mono del sitio establecido por la Liga de las Naciones.

Cuatro millones de agricultores han prometido, por medio de sus jefes, sembrar todo cuanto necesite el país. Prometieron aumentar un veinticinco por ciento la cría de conejos y de aves.

Los propietarios de automóviles han comenzado a ceder sus automóviles viejos al gobierno y el oro sigue llegando a las arcas públicas.

Los agricultores, que representan casi la mitad de los hogares en Italia, adoptaron diez acuerdos con el fin de atender a las necesidades del país, tales como aumentar los cultivos, sembrar las tierras yermas y reemplazar las importaciones por artículos producidos en el país o por sustitutos.

Trece centros militares han comenzado a hacerse cargo de los automóviles viejos Los expertos calculan que se entregarán al gobierno varias decenas de millar. Los buenos se separarán para darles uso militar y los inútiles serán destruidos para aprovechar las partes metálicas.

El patriotismo de este movimiento está estimulado por el costo de la gasolina que se cotiza actualmente a $1.08 el galón

El esposo de Millicent Rogers ha presentado la demanda pidiendo divorcio

RENO, Nevada, diciembre 6. AP. El matrimonio de Millicent Rogers, heredera de los millones de la Standard Oil, y Arturo de Peralta-Ramos está a punto de ser disuelto con motivo d ela demanda presentada por el esposo solicitando el divorcio.

Acusa Peralta Ramos a su esposa, hija del difunto Henry Huddleston Rogers II, de crueldad.

Ignórase si existe algún arreglo económico o sobre la custodia futura de los dos hijos del matrimonio, Arturo Henry, de seis años de edad, y Paul Jaime, de cuatro años.

Contrajeron matrimonio el 7 de noviembre de 1927 en Southampton, Long Island, poco después que la heredera se había divorciado de su primer esposo el Conde Ludwig Salm von Hoogstraeten.

Créese que el asunto será juzgado mañana privadamente.

Peralta Ramos tiene proyectado un viaje a Hollywood, siendo posible que se dedique a la pantalla.

Los árboles de Navidad, que en su gran parte importaba Italia, han desaparecido este año.

Mussolini hace años comenzó a resucitar la antigua costumbre italiana de dar regalos a los niños en vez de la costumbre extranjera de colgar regalos de los árboles de Navidad.

La «Befana» como el Santa Claus, es una vieja maga que se introduce por las chimeneas para llevar los regalos a los niños.

Una expedición aérea se halla buscando las huellas del aviador Paul Redfern

GEORGETOWN, Guayana británica, diciembre 6. (AP.)—Una expedición aérea que está buscando las huellas de Paul Redfern, aviador americano que desapareció en un vuelo intercontinental en 1927, anunció hoy que había penetrado 500 millas en la Jungla suramericana.

Un mensaje inalámbrico da cuenta de que los expedicionarios han aterrizado en Wanatoba, cerca de la intersección de las fronteras del Brasil, la Guayana inglesa y la Guayana holandesa.

Se proponen recorrer las 700 millas cuadradas de jungla.

Continúa sin despertar el más leve optimismo la Conferencia Naval que será inaugurada el lunes en Londres

Los americanos han declarado con toda claridad que los Estados Unidos no están dispuestos a hacer el sacrificio de sus intereses y abrigan poca esperanza del resultado

LONDRES, diciembre 6. (AP).—La delegación americana llegó hoy para asistir a la quinta conferencia naval desde la guerra mundial, pero no ha logrado despertar ningún optimismo.

Prevalece un aire sombrío en los centros oficales y diplomáticos ante la reunión de la conferencia el lunes próximo.

Declarando franca ante que los Estados Unidos, estudiaran todas las proposiciones, los delegados americanos dieron a entender claramente que no están dispuestos a sacrificar sus interses.

La inestabilidad política del mundo combinada con las grandes diferencias de criterio entre las distintas potencias, hacen muy difícil que esta conferencia llegue a tomar acuerdos de importancia, en opinión de los americanos.

Sólo un aspecto parece de halagüeñas perspectivas y es el mutuo deseo que existe en todos los gobiernos de evitar una competencia naval costosa. Los americanos, agregaron, no traen ningún plan definitivo.

Cinco potencias y los dominios británicos asistirán a la conferencia que se inaugura el lunes próximo. Los Estados Unidos, la Gran Bretaña, Japón, Francia e Italia tratarán de hallar nuevas limitaciones que remplacen a las de los tratados de Wáshington y Londres, que expiran a fines del próximo año.

Cuando los americanos llegaron a la estación de Waterloo, fueron recibidos oficialmente por representantes del Almirantazgo británico y del Ministerio de Relaciones Exteriores. La delegación italiana también llegó hoy y fué recibida por análogas representaciones.

Las delegaciones se reunirán separadamente con la inglesa el domingo para celebrar una serie de conversaciones de exploración.

Rearme alemán p... no convertirse ... la Etiopía europ...

Goering cree que la ten... existente en Europa pu... estallar en cualquier ...

HAMBURGO, Alemania, di... P—Los nazis están rearm... Alemania para impedir que l... ser una «Etiopía europea», ... general Hermann Wilhelm G... ministro del Aire, en un discu... pronunció hoy.

Aseguró Goering que la ... que existe actualmente en E... y que no tiene paralelo, pued... llar en cualquier momento, ag... do que para cuando llegue ... Alemania «está lista».

«Los alemanes—agregó—no ... preocuparse de la escasez de ... tos en vista de «la valiente ... de las mujeres italianas».

«No será cuestión de saber la ... tidad de mantequilla que tene... mania, sino de conocer el núm... cañones que posea», dijo.

UNA CHECOESLOVACA F... CONDENADA A QUINCE ... COMO JEFE DEL ESPIO...

PRAGA, Checoeslovaquia, ... bre 6. (AP).—Anna Dienal, ... da el mes pasado como uno ... jefes de una organización de ... nazis alemanes, fué condenada ... a 15 años de prisión.

Cuatro de sus asociados ... condenados a penas de cinco a ... años; otros dos lo fueron a pe... seis y siete meses de cárcel ... absuelto.

Fué confirmada ... condena contra ... coronel Dumou...

Este comandante de la Le... de Honor fué condenado po... participación en el espio...

PARIS, diciembre 6. (AP) ... ribunal de Apelaciones ha ... ficado la sentencia de cinco a... prisión que se dictó contra ... Dumoulins, ex-coronel del ej... francés y comandante de la L... de Honor, por haber participad... el espionaje de los Soviets.

En su apelación Dumoulin so... que sus coprocesados y acusado... esposos Robert Gordon Sitz de ... va York y East Orange, de Ne... sey estaban interesados solam... en obtener «su libertad a cual... precio».

Aunque declarando que los ... son culpables, el Tribunal los e... de castigo a causa de que revel... la verdad.

Dumoulins fué defendido por ... amigos del ejército, quienes dij... que no es posible que Switz pa... 5,000 francos mensuales a Du... lins, para que le facilitara docu... tos de la Escuela de Guerra por ... to empleó al francés para que ... buena fe, le hiciera ciertas inv... gaciones

Tres generales y varios promin... jueces civiles declararon a favor ... ex-coronel.

Se ha obtenido u... diamante sintéti... utilizando el azúca...

Tiene un valor comercial de unos cinco pesos y es fruto de largos trabajos

CCPHERSON, Kansas, dicie... 6. (AP.).—Con solo azúcar ... mún como principal ingediente ... doctor J. W. Hersney, del McP... son College, ha manufacturado ... que cree no es otra cosa que el ... yor diamante sintético que se ... noce.

El diamante tiene el tamaño d... cabeza de un alfiler y un valor ... mercial de cerca de cinco pesos.

El doctor, que es jefe de un ... partamento de química, ha es... manufacturando pequeños dia... tes durante los últimos siete a... negándose a dar informes acerc... sus trabajos.

El último diamante, resultado ... cerca de un mes de pacientes ... fuerzos, es el doble del que pro... el doctor Hershey el año pasa... varias veces mayor que el p... microscópico que despertó in... entre los químicos americanos ... 1929.

Su método no es nuevo. Fué ... lizado con éxito por el químico ... cés M. Moissan, quien produjo ... diamante que puede codearse c... que ha manufacturado últimam... el doctor Hershey.

«Nosotros cogemos azúcar c... nizada —azúcar de mesa— la ... clamos con limaduras de hier... fundimos la mezcla», dijo el ... tor Hershey.

«Después, cuando la mezcla se ... ce fluída la enfriamos en una ... lución».

El resultado de todo esto es ... pequeña bola que tiene todo el ... pecto del hierro, la que tratada ... rias semanas con ácido, hasta ... desaparece el hierro, da una pe... ña sustancia granular.

Este residuo se lava durante ... semana en aparatos especiales, h... que aparece el diamante

Un colegio italiano es incuatado por el gobierno mejican...

CIUDAD MEXICO, diciembre ... (AP).—En los círculos dip... máticos se esperaba esta noche ... el Gobierno italiano proteste ante ... Gobierno mexicano por la incau... ción del «Colegio Italiano» de G... dalajara por las autoridades fede... les.

Los despachos de esa ciudad di... que los agentes de la Secretaría ... Hacienda, han tomado posesión ... edificio y de los terrenos del Cole... a causa de supuestas violaciones ... las leyes religiosas. El consulado ... liano está en uno de los edificios ... Colegio, pero en la oficina cons... no penetraron las autoridades m... xicanas.

Por análogo motivo, el Colegio ... San Francisco de Borja, que est... hace varios mesesshrdlu shrdlu ... dirigido por frailes, fué confisc... hace varios meses y recientem... se ha abierto en él una escuela ... los hijos del ejército» bajo los a... picios del Gobierno.

M.E.C.D. 2016

DIARIO DE LA MARINA publica diariamente este suplemento en ROTOGRABADO que se entrega con la edición del periódico a los suscriptores por solo $1.20 al mes. SUSCRIBASE HOY: M. 7911 - M. 7912.

DIARIO DE LA MARINA

LA HABANA, SABADO, 7 DE DICIEMBRE DE 1935

SUPLEMENTO DIARIO EN ROTOGRABADO, DE ACTUALIDAD MUNDIAL TELEFONO M-3775

DESPUES de haberse cambiado los discursos de rigor entre el Presidente de la República y el representante del Papa (en la presentación de sus cartas credenciales como Nuncio de S. S. en Cuba) Mons. Jorge Caruana posó junto a los Secretarios señores Anaya Murillo, Smith, A. Morales del Castillo, Barnet, Ponce; el señor Presidente de la República y el Subsecretario de Estado comandante Rodolfo Miranda (Foto D. M.)

FRENTE A PALACIO, una compañía de infantería y fuerzas de caballería rindieron los honores a Mons. Caruana, con motivo de su presentación de credenciales como Nuncio Apostólico en Cuba. Tras de las fuerzas armadas, puede verse al numeroso público estacionado frente a la mansión presidencial, que aclamó al Nuncio de Su Santidad. Formaron, entre el público, todos los niños de los colegios católicos de la Habana (Foto D. M.)

MR. DODDS se despide del Presidente. Terminada su labor, Mr. Dodds se despidió ayer del coronel Mendieta. Nuestro repórter gráfico sorprendió al experto americano en los momentos en que, acompañado por un ayudante, abandonaba Palacio (Foto D. M.)

LOS HIJOS del Titán Maceo y Grajales visitaron ayer nuestra redacción. Posando junto al director del Rotograbado señor Ignacio Rivero, aparecen Hilario, Santiago, Alberto, Anastasio, Teresa y María Rosa Grajales; y Santiago e Ignacio Grajales Jr.; Mariano Rivas (esposo de la nieta del General, e hija de Hilario Grajales), Jenaro Castillo, esposo de la hija del doctor Santiago Grajales, a los que acompañó el señor Andrés Moncada, nieto del general Guillermo Moncada. Entre los visitantes y nuestro director se cambiaron afectuosas palabras de recordación del caudillo, cuyo aniversario de su muerte se cumple hoy (Foto D. M.)

UN ACTO SOCIAL de trascendencia, lo constituyó el banquete ofrecido anteanoche al señor Horacio Carrillo, Ministro de la Argentina en Cuba, con motivo de su próximo viaje a su país. Figuraron en la cabecera de la mesa, el Excelentísimo señor Carrillo, la señora Rebeca S. de Edwards, esposa del señor Ministro de Chile, la señora del Ministro de Santo Domingo, señora y señor Cravioto, Embajador de México, el Ministro de Chile señor Edwards Bello y otras distinguidas personalidades (Foto D. M.)

CON MOTIVO de su próximo viaje a la Argentina, le fué ofrecido un banquete en el Vedado Tennis Club al señor Horacio Carrillo, Ministro del país hermano en Cuba. He aquí un detalle de la mesa, donde pueden verse a Chela Carrillo, bella hija del señor Ministro argentino, Marilís López Ferrer, hermosa hija del Embajador de España, Rosita y Carmen Montero, simpáticas hijitas del Cónsul de España, a nuestro compañero Luis de Posada y otros (F. D.)

EN EL ENCUENTRO de basket ball jugado ayer en el Vedado Tennis Club, venció el equipo del Baldor—que aparece íntegro en nuestra foto—al Belén, con score de 33 por 31 (Foto D. M.)

UNA COLUMNA compuesta de 500 hombres del Regimiento "Máximo Gómez", número 7, mandada por el comandante José G. Quevedo, realizó un supuesto táctico a la finca "Los Cocos", carretera de Sta. María del Rosario. Después de las evoluciones de la tropa, se sirvió una comida presidida por el teniente coronel Tabernilla, jefe del aludido regimiento. Junto a este, en la mesa, aparcen: el teniente coronel Brito, comandante José G. Quevedo, comandante Eleuterio Vega, capitán médico Víctor Manuel Padilla, teniente Codina y otros. En la otra foto: un detalle del campamento levantado en la mencionada finca. — (Mañana: Más gráficas de este supuesto táctico) (Fotos D. M.)

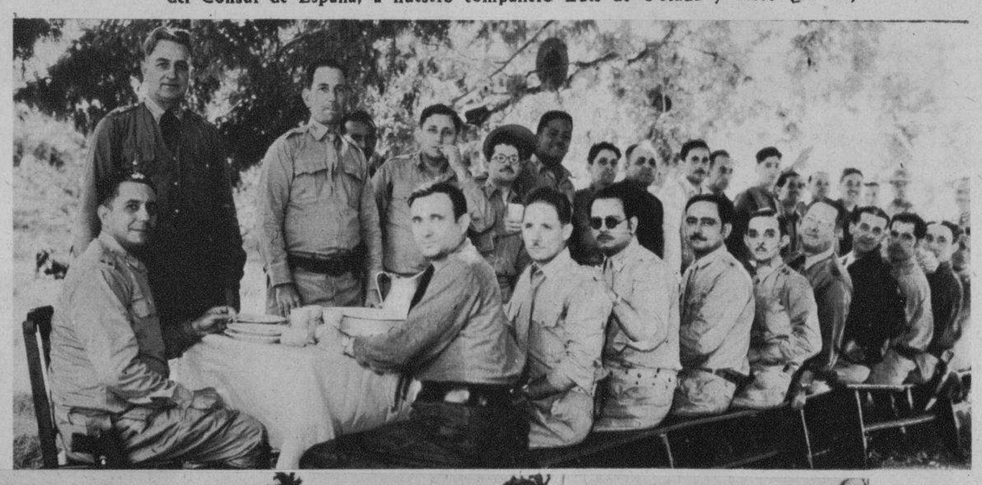

M.E.C.D. 2016

SOLIÑO Y CO., S. en C., importadores de tejidos y sedería, casa fundada hace 93 años, cuya razón social goza de generales simpatías por su acometividad, tanto en la capital como en el interior de la República. Muralla 95

SOBRINOS DE NAZABAL, S. en C., Muralla 70 famosa por sus telas de muselina

ALMACEN DE MARTINEZ, de Antonio Martínez López, en Muralla 74, esquina a Villegas; vende al detalle con precios muy bajos mercancías excelentes

VIDRIERA Exposición RCA Víctor de Viuda de Humara y Lastra S. en C., de Muralla 83 y 85, distribuidores de los famosos radios RCA Víctor "Cerebro Mágico", "Ojo Mágico" y tubos de metal

LOS GAVILANES, simpática casa, los mayores importadores de juguetes, que reciben grandes cargamentos de juguetes directamente de Alemania y del Japón, para ser distribuídos a los detallistas. Gira bajo la razón social de Fernández y Menéndez, de Muralla 80

LA TIJERA, de Menéndez y Co., S. en C., de Muralla 117, importadores de tejidos, sedería y artículos de punto; es un centro de operaciones constantes por sus imponderables precios, exquisita y variado surtido

ALMACENES y talleres de los señores Martínez y Cía., S. en C., Muralla 27, en los que se fabrican los famosos pantalones con el conocido DRIL STAVERT

M.E.C.D. 2016

Calles populares de la Habana

LA MURALLA

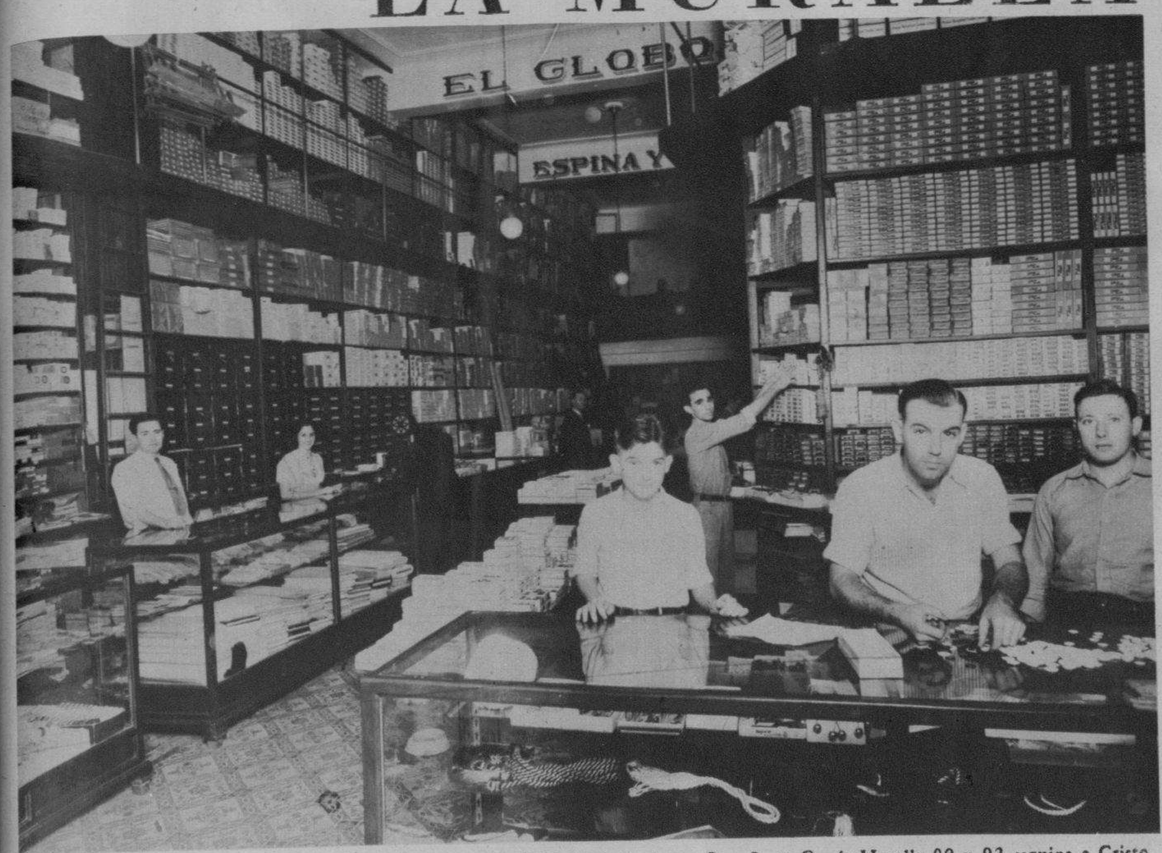

"EL GLOBO" de Espina y Co., S. en C., de Muralla 90 y 92 esquina a Cristo. Importadores de sedería y quincalla, siendo una de las casas más populares de la capital

AGUSTIN GUTIERREZ y Co., de Muralla 105, almacenistas de tejidos y fabricantes de la ropa KING KONG

LOPEZ Y CO., en el 109 de Muralla, importadores de tejidos, que poseen una selecta clientela en toda la Isla. Casa de sólido prestigio comercial

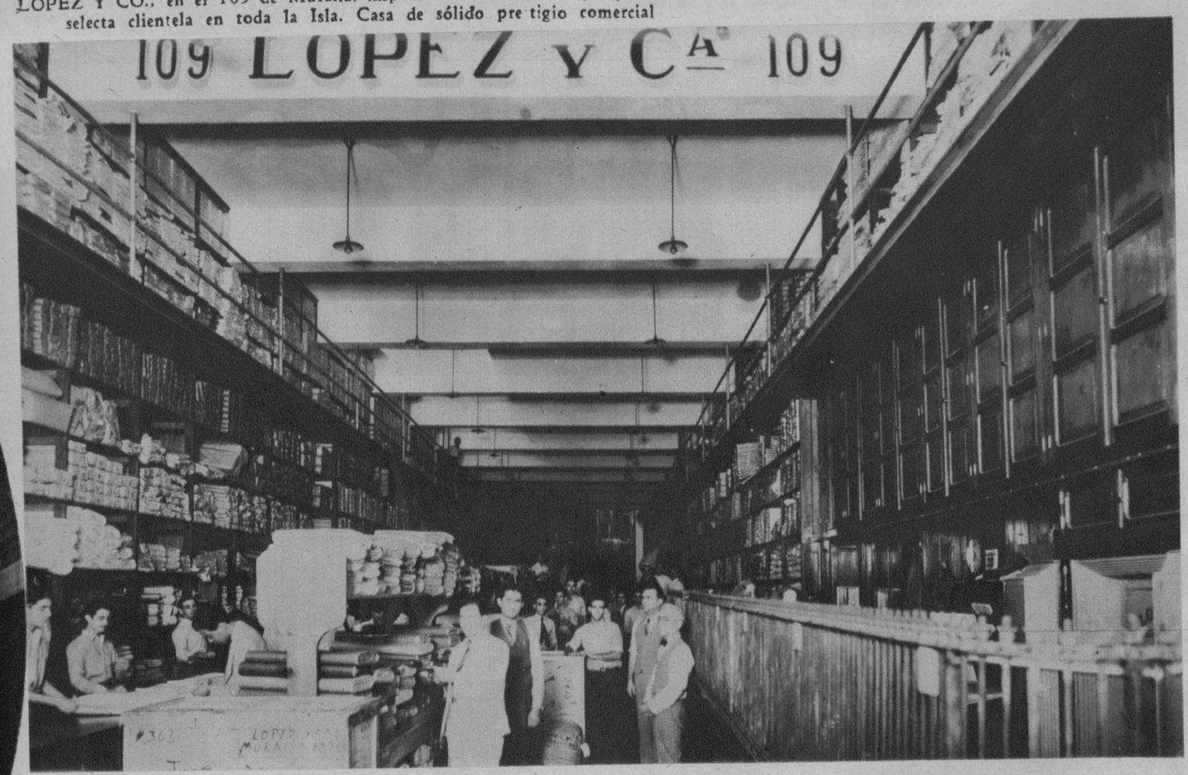

LA MURALLA (Por Porfirio de la Peña)

De tronco añoso de la ciudad de San Cristóbal de la Habana, puede calificarse esta centenaria calle de la Muralla. Su historia es larga y fecunda, data de aquellos tiempos de las conquistas, quizás si en los días en que los ingleses dominaban la Isla, que más tarde fuera cuna del Apóstol Martí. Capital inquieta de esta Isla de Oro, tan codiciada, que desde época inmemorial ha sido punto convergente de todas las miradas internacionales.

La Muralla sufrió una variante en su nombre, pero sigue siendo de la Muralla, porque indefectiblemente conserva su identidad histórica, pese al craso error de cambiar los nombres primitivos, aunque sean muy honrosos los sustitutos. Si el conde de Riela fué el primer Gobernador Colonial de la Isla de Cuba al cese de la dominación inglesa; si reorganizó la administración, reconstruyó el Morro y la Cabaña, efectuando un innegable mejoramiento al sistema de fortificación, no ha eclipsado su preclaro nombre al de la Muralla, que se nombra hoy como antaño, ostentando con orgullo sus primicias históricas.

Arteria comercial de maravilloso empuje ha sido Muralla; en tiempos no lejanos ocupaban desde Monserrate a Oficios dos líneas prepotentes de almacenes de tejidos y paños, que podían competir con cualquier mercado de América. Hoy ha sufrido algo su potencialidad debido a la intromisión de elementos extraños, pormenoristas que han diezmado el prestigio de esta calle, pero sus comercios rejuvenecidos vuelven a ocupar sus puestos en primera línea.

Señalaremos alguos comercios antiguos, tales como "El Navío" y "La Colonial", por no hacer interminable la relación. "El Navío" abrió sus puertas el domingo 28 de enero del año 1838. En el "Diario de la Habana", que editaba la Real Sociedad Patriótica, y en su número 28 (gobernaba Isabel II) aparece una elegante crónica donde se habla de su apertura, de sus mercancías importadas de Inglaterra y de las bondades de sus vicuñas y excelentes paños; entonces corrían las relucientes onzas de oro y se gastaba más dinero que hoy. Aun perdura "El Navío" donde naciera en Muralla y Aguiar. Fué época de los Regidores don Gonzalo Herrera y don Diego Tacón, "cuando se vacunaba en la Beneficencia administrándose el virus a las once de cada mañana"...

"La Colonial" fué en sus años mozos fábrica de chocolate, y más tarde pasó a la categoría de almacén de la imponderable calle.

Mantienen hoy "la Muralla Comercial" en esa rúa los "Sobrinos de Nazábal", "Soliño y Cía", "Viuda de Humara"—distribuidores de los radios RCA Víctor—, Menéndez y Rodríguez, López y Co., Prieto y Hnos., por no citar otros que ilustran de manera elocuente estas páginas con sus respectivas fotos que Pereira captó con su insuperable maestría.

Al reseñar nosotros en el DIARIO DE LA MARINA la rúa máxima del comercio mayorista de Cuba, nos sentimos satisfechos de haber cumplido el propósito mantenido de reseñar elocuentemente las calles más populares de la Habana, eslabones que irán sucediéndose constantemente, para que al paso de los tiempos quede indeleble recuerdo de estos días en que pasamos por la vida a horcajadas cabalgando en los relucientes lomos del progreso cubano.

LA COLONIAL, casa fundada en el año 1860 y que en sus primeros años fué fábrica de chocolates; hoy bajo la firma de Ruiz Izaguirre y Carrera, S. en C., son importadores de sedería, perfumería, quincalla, papelería y tejidos de punto. Ocupa el número 71 de esa calle

EL BAR "LA JOSEFINA", de Vela y Hnos., es un lugar muy visitado por los amantes del buen licor y selecto café. Receptores exclusivos de los generosos vinos de Florido y Hno. y finos de mesa de R. López de Heredia. Están situados en Muralla y Villegas

EL NAVIO, almacén de paños finos de Muralla y Aguiar, la centenaria casa fundada el día 38 de enero del año 1838. Hoy gira bajo la firma de Pintado y Co., S. en C.

LA LENTE de nuestro fotógrafo captó esta vista exterior de la antigua casa de Prieto y Hermanos, firma ventajosamente conocida en el mundo comercial. Ocupa preferente lugar en Muralla y Bernaza

M.E.C.D. 2016

LOS TRES MOSQUETEROS

D'ARTAGNAN confiesa a Constanza, camarera de la Reina de Austria, que es por su amor, por lo que expone su vida para defender a la Reina, contra las intrigas del Cardenal Richelieu

DESPUES de batir a los Guardias del Cardenal, los tres Mosqueteros y D'Artagnan celebran el triunfo

La RKO Radio, la poderosa firma cinematográfica que año tras año ha venido reafirmándose en el favor del público, debido al progresivo éxito de sus grandes producciones, presentará mañana, domingo, en los Teatros Fausto, de la Habana, y Auditorium, del Vedado, su admirable versión de la famosa novela de Alejandro Dumas, padre "Los Tres Mosqueteros".

Siendo como es una de las novelas más populares del mundo omitimos referirnos a su argumento; pero reproducimos algunas escenas culminantes del heroíco romance, para que el público pueda apreciar de antemano, con cuánta exactitud la RKO Radio ha seguido las indicaciones del autor, respecto a la caracterización de los principales personajes.

D'Artagnan, el segundón de Gascuña, está caracterizado por Walter Abel, y Athos, Porthos y Aramis por Paul Lukas Moroni Olsen y Onslow Stevens, todos ellos actores de excelente ejecutoria en la escena teatral y en la pantalla, y además, hábiles esgrimistas, ya que los cuatro hérogs de Dumas resolvían siempre sus asuntos con la punta de la espada.

La Reina Ana de Austria, el Cardenal Richelieu, el Rey Luis XIII y el Duque de Buckingham, y Constance, están también personificados por artistas de gran relieve.

Es de esperarse que numeroso público asista —mañana, domingo— en Fausto y Auditorium, a este nuevo triunfo de la RKO Radio.

CONSTANZA, presenta a la Reina Ana de Austria a su amado D'Artagnan y éste jura dar la vida por la soberana. Escena de la película "Los Tres Mosqueteros"

TODOS LOS Mosqueteros eran excelentes esgrimistas, y ello era necesario para sostenerse dentro de aquella situación en la cual era la espada el principal factor

LOS TRES MOSQUETEROS. Athos, Porthos y Aramis, en la admirable caracterización con que aparecen en la película de ese nombre que se estrena mañana—domingo—en Fausto y Auditorium

ESCENAS como esta demuestran que los edictos del Rey, arrancados hábilmente por el Cardenal Richelieu, prohibiendo el duelo, eran letra muerta. No podía lograrse que las tizonas permanecieran inactivas. Los Mosqueteros y los Guardias del Cardenal aprovechaban cualquier oportunidad para medir sus fuerzas

Telas Inglesas "BELWARP" "PETRONIO" "FAVORITA" PIDANLAS A SU SASTRE

Sobrinos de Nazábal Importadores de PAÑOS Muralla 70 Teléfono M-1928 • Habana.

Anuncios "VICTORIA" X-1139

DINERO del 1 al 5% Con garantía de joyas "LA IDEAL" Neptuno e Industria

M.E.C.D. 2016