1ª SECCIÓN

SERVICIO DE ASSOCIATED PRESS. Esta queda autorizada para usar nuestro servicio y noticias de información.

HILO DIRECTO CON NUEVA YORK.

DIARIO DE LA MARINA

HEMEROTECA MUNICIPAL ENTRADA 27 NOV. 1935 MADRID

El DIARIO DE LA MARINA es el periódico más antiguo de Cuba. Fué fundado en el año mil ochocientos treinta y dos.

SERVICIOS ESPECIALES DE ESPAÑA

1ª SECCIÓN

AÑO CIENTO TRES.—NUM. 266. ACOGIDO A LA FRANQUICIA POSTAL LA HABANA, VIERNES, 8 DE NOVIEMBRE DE 1935.—SANTOS OSCAR, CLAUDIO Y SEVERIANO. TIEMPO PARA HOY: BUENO. PRECIO: 5 CENTAVOS

CAMBIA DE RUMBO EL CICLON, DIRIGIENDOSE NUEVAMENTE A LA FLORIDA

AUNQUE HA PERDIDO BASTANTE INTENSIDAD, TODAVIA INSPIRA ANSIEDAD EN ESTADOS UNIDOS

A toda prisa están adoptándose medidas de precaución. Las señales de alarma han sido puestas desde Cedar Keys a Tampa. Precauciones en la costa occidental floridana

JACKSONVILLE, Florida, noviembre 7. (AP).—Un comunicado del Weather Bureau, dice que el ciclón que ha estado rondando por este Estado desde el lunes, en que causó ocho víctimas en la costa oriental, volverá a azotar la península esta noche por el Este de Pensacola.

El servicio de guardacostas está preparado para prestar auxilios y la propia región ha hecho preparativos para recibir la visita del meteoro. Todos los barcos pesqueros han cambiado de anclaje buscando lugares más seguros.

Los ingenieros de camino han salido de Tallahassee, para Appachiola a fin de dirigir las medidas de precaución contra el temporal que han de tomarse para proteger un nuevo puente sobre la bahía de Appachola, que ha costado 1,300,000 pesos. El encuentro se encuentra terminado y se ha anunciado que sería inaugurado el lunes próximo.

El comunicado dice que el ciclón, que se supone ha perdido algo de su fuerza, se dirige hacia la costa oriental de Pensacola y probablemente pasará cerca de Appalachicola, acompañado de galernas peligrosas en una pequeña área cerca del centro.

Del cayo Cedar a Pensacola, se advierten mareas extraordinarias y se ha dado aviso a los barcos para que tomen precauciones.

Se han fijado avisos de temporal desde Pensacola al cayo Cedar y desde Appalacicola hasta la ciudad de Panamá, así como desde ese lugar a Pensacola.

Esta tarde no había indicios a lo largo de las costas de Alabama y de La Florida de la proximidad del ciclón. Los barómetros se mantenían generalmente altos y el viento no había adquirido grandes proporciones.

En Panamá City el barómetro se mantenía a 30.05 al mediodía, comenzando a descender más tarde lentamente. El barómetro en Apalachicola a la misma hora se hallaba en 30.04 soplando un viento del sudeste de nueve millas de velocidad.

Port St. Joe, que tuvo buen tiempo durante la mañana, informó por la tarde que el cielo estaba cubierto y que sopl'aban vientos del sudeste de 15 a 20 millas por hora.

ESTA TODAVIA LEJOS DE APALACHICOLA

NUEVA ORLEANS, noviembre 7. (AP).—El Weather Bureau dió a la publicidad a las 8 y 30 (hora del centro de los Estados Unidos), un boletín en que dice:

«La perturbación ciclónica tropical tiene su vórtice a 120 millas al S.S.E. de Pensacola disminuyendo en intensidad desde su entrada en el Golfo y se encuentra ahora bajo la influencia de una corriente que va hacia el este y la cual acaso arrastre en esa zona de bajas presiones, o con rumbo al E.N.W., al fenómeno que nos interesa. La zona en en cuestión se encuentra al sur de Apalachicola.

«Se recomienda precaución a los navegantes en la costa occidental de La Florida durante la noche de hoy y el viernes. Se cree que se producirán vientos de galerna cerca del centro.

«Se han izado señales de tormenta en los semáforos de Cedar Keys a Tampa y hasta Carabelle, al norte».

Cinco bandidos asaltaron un tren de pasajeros ayer

GARRETTSVILLE, nov. 7. AP. Cinco bandidos armados de ametralladoras asaltaron un tren de pasajeros y correos, llevándose varias sacas con $40,000 por lo menos, según los cálculos oficiales.

LOS SOLDADOS ITALIANOS SE HALLAN A CORTA DISTANCIA DE MAKALE

TEMEN LOS JEFES QUE FUERZAS ETIOPICAS SE FILTREN POR SUS FILAS Y ATAQUEN LOS FLANCOS

Los cañones fascistas dominan la ciudad. Es casi seguro que hoy se completará el avance sobre ella. La táctica de los abisinios es la de no combatir. El avance fué un éxito

EN el frente con los Ejércitos Italianos del Norte, noviembre 7.—(AP) — Las columnas centrales italianas vivaquearon esta noche en un monte desde el cual se distingue fácilmente a Makale, dispuestas a reanudar el avance sobre esa ciudad al amanecer de mañana.

Los cañones fascistas dominan desde las alturas a Makale.

Los mensajes que se han recibido por conducto de los indígenas que cruzaron las líneas de los destacamentos avanzados y de las patrullas exploradoras dicen que los pocos soldados regulares del Negus que regresaron a Makale fueron recibidos fríamente por la población y que la mayoría de ellos se retiraron.

Pero la presencia de los soldados etiópicos en las calles de Makale ha sido causa de que el Estado Mayor italiano adoptara precauciones. Los oficiales italianos explicaban hoy en el Cuartel General que los encuentros cuerpo a cuerpo que se habían registrado ayer cerca de Hauzien y que costaron bajas a los dos bandos, significa que los etiópicos están poniendo sus esperanzas en el éxito de sus maniobras para filtrarse en el territorio ocupado.

De esta manera, dicen los oficiales, podrían caer sobre los italianos desde el flanco y, si es posible, desde la retaguardia.

Los observadores aéreos informan también la presencia de grupos enemigos que marchan detrás de Makale. Y se cree en la posibilidad de que ocurran encuentros cuando las avanzadas fascistas intenten pasar mañana de la citada ciudad.

(Se informa en Adis Abeba que el escuadrón etiópico «Muerte o Gloria» se había atrincherado en el norte de Makale dispuesto a morir en defensa de la ciudad; pero un representante del gobierno etiópico manifestó que los comandantes etiópicos del norte están ejecutando las órdenes que se les han dado de retirarse lentamente, negándose a luchar por ahora).

Las columnas del general Ruggiero Santini y del general Alessandro Pirzio-Biroli se detuvieron al mediodía de hoy en la vertiente que domina a Makale con el objeto de esperar los convoyes de aprovisionamiento.

Al amanecer de hoy avanzaron y al amanecer de mañana esperan hallarse en Makale.

Ahora las columnas dominan una serie de pequeños valles que conducen, han alcanzado su objetivo.

Por la derecha están apoyadas por la columna del general Pietro Maravigna que avanza desde Adua. A la izquierda se hallan las fuerzas «misteriosas» de Danakil del coronel Mario Marchinotti. Estas últimas, según se dicen en el Cuartel General, han alcanzandi su objetivo.

El avance de hoy a lo largo de un frente de treinta millas puso fin a la pausa de dos días impuesta por los aguaceros torrenciales.

(Los despachos de Assab, Eritrea, dicen que la caballería italiana en las cercanías de Monte Mussa Ali, en el extremo Este, ha comenzado a moverse a lo largo de la frontera de la Somalia francesa hacia la meseta Technici. Anúnciase que los jinetes entraron en el sultanato de Aussa y fueron recibidos por los correos del sultán que partieron de Jahio. El hijo del sultán, que manda las fuerzas etiópicas en Aussa, está dispuesto a pasarse a los italianos).

ACORDO EL CONSEJO DE ESTADO QUE LOS JUECES DE CUARTA CLASE DISFRUTEN DE INAMOVILIDAD

SI NO SON PROCURADORES NI ABOGADOS DEBERAN SUFRIR UN SEVERO EXAMEN DE CAPACIDAD

Se aprobó un proyecto que prohibe cobrar más del 12 por 100 de intereses en los contratos de prendas y que se impongan penalidades a los que demoren el pago

BAJO la presidencia del doctor Pablo Desvernine, se reunió ayer tarde el Consejo de Estado, en sesión ordinaria, con la asistencia de la doctora Candita Gómez Cajás, de Martínez Bandujo, que actuó de Secretaria, y los doctores Giménez Lanier, Martínez Fraga, Silverio, Mora, Edreira y Rafael María Angulo que reanudó sus labores después de disfrutar de varios días de licencia.

Se comenzó por conocer de una ponencia del doctor Giménez Lanier, disponiendo la inamovilidad de los jueces de cuarta clase, aunque tomando medidas para garantizar la necesaria elevación y la capacidad de dichos funcionarios.

La ponencia fué aprobada por unanimidad tras de una brillante explicación del doctor Giménez Lanier, que reproducimos casi textualmente utilizando el propio documento:

«Teniendo en cuenta una moción de varios jueces el Consejero doctor Orosman Viamontes ha presentado al Consejo de Estado, un proyecto de decreto ley que consta de tres artículos. Por el primero de ellos, se modifica el 69 de la Ley Orgánica del Poder Judicial, en el sentido de establecer la inamovilidad para los Jueces Municipales de Cuarta Clase y sus suplentes, que se encuentren desempeñando esos cargos, así como para los que sean nombrados en lo sucesivo, de acuerdo con los términos del artículo 67 de la citada Ley Orgánica, en relación con el 88 de la Ley Constitucional de la República y también indica la forma de cubrir las vacantes q. ocurran y cómo deben hacerse los nombramientos ajustándose al artículo 84 de la propia Ley Constitucional.

El artículo II del Proyecto es una disposición derogatoria; y el III señala la fecha en que ha de comenzar a regir.

Fundamentalmente, la inamovilidad judicial es el espíritu que imperó, de manera limitada, en la primitiva Ley Orgánica, en la cual, después de su implantación, en diversas y sucesivas modificaciones, se fué ampliando, al grado de que hoy ampara a casi todos los funcionarios comprendidos en la misma, con excepción de los Jueces Municipales de Cuarta Clase.

El sistema de la inamovilidad es una garantía para el Poder Judicial y un estímulo para el funcionario; porque invita a éste a perpetuarse en su puesto, ciñéndose tan solo al cumplimiento de su deber y ejercicio de sus funciones con la necesaria y adecuada capacidad, para no convertirse en instrumento de auxiliares venales que se entregan a intereses bastardos.

Esta consideración incluye en el ánimo del Consejero que informa para apoyar el proyecto, pero sometiendo esa inamovilidad de los jueces municipales de Cuarta Clase, que se trata de establecer, a condiciones especiales.

La circunstancia de haberse designado Ponente al que suscribe, le brinda la ocasión de dar calor a la reforma a que aspiran los autores de la moción, y colabora con su voto decisivo, por considerarla prudente y beneficiosa para la administración de justicia, y protectora para el funcionario digno; pero sometida la innovación a la aptitud moral y técnica del funcionario, para que éste resulte útil y necesario al Poder Judicial por su capacidad para ejercer las funciones que a los Jueces de Cuarta señala la Ley Orgánica.

Teniendo en cuenta las consideraciones que preceden el Ponente que suscribe es partidario de la reforma y francamente vota por ella; pero en los términos que se indican en el proyecto que a continuación redacta, con arreglo a cuyo texto propone que se apruebe la reforma.

Artículo I.—Los Jueces Municipales de Cuarta Clase y sus suplentes, que al promulgarse este Decreto-ley estén desempeñando esos cargos, cualesquiera que sean las fechas de sus nombramientos, tendrán el concepto de inamovibles señalado en el artículo 67 de la Ley Orgánica del Poder Judicial en relación con el 88 de la Ley Constitucional de la República, si dentro de 60 días justifican ser abogados o procuradores ante la Sala de Gobierno de la Audiencia del Distrito al cual pertenezca el Juzgado que desempeñen.

Los Jueces Municipales de Cuarta Clase y sus suplentes actuales, que no poseyeren los títulos expresados, deberán sufrir un examen de capacidad ante un Tribunal que designará la Sala de Gobierno de la Audiencia, formado por un Magistrado titular de la misma, por un Abogado Fiscal y por un Juez de Primera Instancia, y si no fueren aprobados, las funciones que actualmente ejercen terminarán el 30 de junio de 1936.

Artículo II.—Los Jueces Municipales de Cuarta Clase y sus suplentes que reunan las condiciones señaladas, desempeñarán sus cargos en el concepto de inamovibles. Las vacantes que ocurran se cubrirán por nombramientos que hará la Sala de Gobierno del Tribunal Supremo en la forma establecida en la Ley Constitucional de la República, mediante ternas que le elevarán las Salas de Gobierno de las Audiencias respectivas, las cuales comprenderán indistintamente Abogados, Procuradores y personas que hayan sido aprobadas en el examen que dispone el artículo I de este Decreto-ley.

Artículo III.—Se derogan cuantas leyes, decretos y demás disposiciones se opongan a lo estatuído en el presente Decreto-ley, excepto el Decreto-ley número 25 de 25 de junio de 1935, que continuará rigiendo respecto a los Jueces Municipales de Cuarta Clase y sus suplentes, que dentro de 60 días no hubieren justificado ser Abogados o Procuradores o resultasen aprobados en el examen de capacidad.

También, tras de un amplio debate fué aprobado un proyecto suscrito por el doctor Silverio disponiendo que se prohiba en los contratos de prendas el cobro de intereses superiores al doce por ciento anual y los pactos que impongan penalidades por morosidad, y concediendo seis meses de espera a los deudores de este carácter para abonar el capital y los intereses, sin que puedan ser durante ese tiempo rematadas las prendas dadas en garantía.

Contra la urgencia propuesta y el proyecto votaron los doctores Angulo y Desvernine. El doctor Giménez Lanier propuso dos enmiendas al proyecto: la primera, elevando el doce por ciento el interés máximo autorizable, que el autor fijaba en un principio en el diez, y la otra dando expresamente a esta Ley el carácter de retroactividad.

Ambas enmiendas fueron aprobadas.

Pasó a ponencia del doctor Giménez Lanier otro proyecto del doctor Silverio eximiendo del pago de todo impuesto a los documentos que necesiten los propietarios de casas para obreros de Redención construídas al amparo de la Ley de 18 de julio de 1909 en relación con las mismas.

Fué aprobada una ponencia del doctor Lamar al proyecto del doctor Edreira disponiendo que los dependientes de fábricas que vendan por cuenta de las mismas los productos que elaboren no sean considerados vendedores ambulantes.

La doctora Gómez solicitó la continuación del debate del proyecto del proyecto modificando la Ley del Retiro Telefónico, en vista de que los empleados de dicha Compañía, citados para informar en la tarde de ayer, no habían comparecido, pero teniendo en cuenta lo avanzado de la hora, se acordó, a propuesta del doctor Silverio, discutir los artículos pendientes en la sesión del próximo lunes, con carácter preferente.

Por sugestión de la doctora Gómez también se acordó discutir en la sesión del lunes el proyecto del Censo de Veteranos.

Finalmente conoció el Consejo de una ponencia del doctor Mora Adelit acompañando un proyecto en que se dispone dedicar los descuentos que se hacen en sus pensiones a los veteranos a la construcción de una casa con destino a residencia de los libertadores pobres.

Se aprobó la totalidad del proyecto y el articulado quedó pendiente de discusión para una próxima sesión.

Finalmente se dió cuenta de una comunicación del doctor Martínez Fraga solicitando licencia de acuerdo con lo dispuesto en el artículo 107 del Código Electoral, por haber sido postulado paa Representante por el Conjunto Nacional Democrático de las Villas, y le fué concedida.

La ciudad hondureña de Pimienta, totalmente destruída por el ciclón, será reconstruída pronto

TEGUCIGALPA, Honduras, noviembre 7. (AP.)—El Ayuntamiento de la ciudad de Pimienta ha acordado, en vista de que el término ha sido totalmente destruído por las recientes inundaciones que la ciudad de Pimienta sea reconstruída en otro lugar a algunas millas de distancia y en dirección a las montañas, a donde el río Ulúa no pueda llegar.

EL HURACAN ARRASO UNA CASA DE APARTAMENTOS EN MIAMI

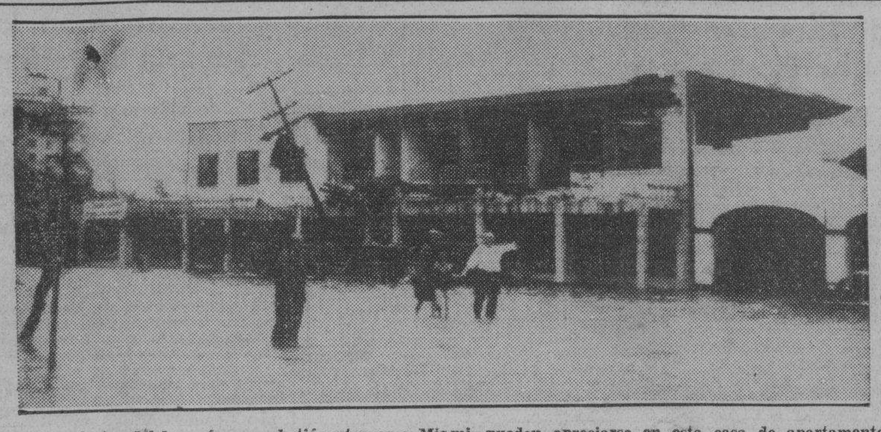

Los efectos del huracán que abatió anteayer a Miami, pueden apreciarse en esta casa de apartamentos. Las víctimas del tremendo ciclón en la vecina ciudad, han sido cuatro muertos, más de sesenta heridos y un millón de pesos de pérdidas en las propiedades.

EL FRIO EN LA COSTA OCCIDENTAL DE EE. UU. OCASIONO DAÑOS POR VALOR DE $10.000.000

SAN FRANCISCO, noviembre 7. (AP.)—Según los datos publicados hoy, los daños ocasionados a las cosechas de la costa oeste por los primeros fríos, ascienden a $10.000.000, salvándose las frutas cítricas californianas, que representan un valor de pesos 50.000.000. Idaho, Ohio, Oregon, Washington y California, sufrieron los perjuicios de las heladas.

Haile Selassié parece dispuesto a salir para el campo de operaciones a combatir a las tropas invasoras

Se cree que partirá en secreto en un trimotor. Su Cuartel Gral. se encontrará muy bien situado

(Especial para el DIARIO DE LA MARINA.)

Por LINTON WELLS

(Exclusivo del «Herald-Tribune».)

ADDIS ABEBA, noviembre 7.—El Príncipe heredero, Asfao Wosan, de diecinueve años, llegó aquí inesperadamente esta tarde, desde Dessy, en un avión «Fokker», de tres motores. Aunque envuelve gran misterio la llegada del Príncipe, aquí se ha tomado como presagio de la salida del Emperador Haile Selassié al campo de batalla, como Comandante en Jefe de sus tropas.

Como quiera que el Príncipe heredero, como rey de Shoa, tiene bajo sus órdenes a 10.000 guerreros en la provincia (Noreste) de Wallo, incluyendo Aussa, se estima aquí que el Negús Negusti (rey de reyes), lo ha ordenado venir a la capital para permanecer aquí, mientras su padre asume el mando en su distrito, que yace directamente en el paso de avance de las fuerzas italianas hacia la capital, Dessy, a 200 millas Noreste de Addis Abeba, aún se encuentra a 300 millas del actual frente Norte de las fuerzas italianas.

No se sabe aún dónde será establecido el cuartel general, pero se presume que sea en la vecindad de Dessy. Aún menos se sabe de la fecha en que partirá el Emperador y qué medio de comunicación empleará. Aunque la caravana imperial de cientos de mulas, ya ha estado lista para partir, desde hace tiempo, y a pesar de haber estado un cuerpo de ingenieros arreglando la carretera conducente a Dessye, se espera que, a la postre, el Emperador salga para el frente, en avión.

Desde hace tiempo los asesores más cercanos al Negús Negusti le han estado aconsejando a que realice el viaje a Dessye, secretamente y en avión, que solo le tomaría noventa minutos en comparación con tres días por caravana. La oposición a su viaje por tierra está basada en que la caravana sería «un blanco demasiado fácil» para los aviones italianos. Es más, hay oposición a que el Emperador salga a Dessye de cualquier forma, debido a la probabilidad de que sea atacado por los aeroplanos del Duce.

Se tiene entendido que de 25,000 a 35,000 tropas escogidas llegarán a Dessye simultáneamente con el Negús Negusti, estando éstas bajo las órdenes personales del Emperador, permaneciendo cerca de la vecindad de su presencia imperial.

Según opiniones autorizadas no cabe ni la más remota posibilidad de que Dessye sea sometida a un ataque italiano por tierra durante este año, pues sería difícil que las tropas italianas atravesaran la región que separa Makalé de Dessye en una o varias temporadas secas. Las únicas otras rutas son las de Diredawa, Afdem o Awansh, o a través del desierto de Danakil, con una ascensión de 7.000 pies para llegar a la Meseta, y y si la naturaleza de este «Infierno de la Creación» no detiene la marcha de los invasores, lo harán los salvajes Danakils.

El Gobierno hoy por fin revocó la orden que prohibía a los corresponsales extranjeros salir de los confines inmediatos de Addis Abeba y Harrar, dándoles permiso para viajar hasta Dessye. Sin embargo, después de haber otorgado permiso a los corresponsales para que acompañasen sus caravanas de mulas que han de salir mañana, las autoridades inexplicablemente cambiaron de idea y ordenaron que todos los corresponsales deben partir en camiones que saldrán de aquí dentro de una semana.

Casi todos los corresponsales están de acuerdo en que el viaje a Dessye será inútil, pues la posibilidad de llegar cerca de la línea de combate es tan remota como la captura de Addis Abeba por los italianos. Sin embargo, habrá la oportunidad de escribir algunos despachos bizarros.

Príncipe Asfa Wosan, que se cree será coronado Rey de Etiopía.

EL PRINCIPE HEREDERO DE ETIOPIA SERA DECLARADO REY

ADDIS ABEBA, Etiopía, noviembre 7. (AP.)—La llegada del príncipe heredero Asfa Wosan, procedente de Dessye, donde había sido gobernador de la provincia, ha dado pábulo al rumor de que el Emperador Haile Selassié dispondrá que su hijo que cuenta veinte años de edad, sea coronado Rey de Etiopía en el caso de que algo le suceda en el frente.

Asfa Wofan, de morir su padre en el frente, quedaría instaurado automáticamente en el trono. Los etiópicos dicen que en virtud de que el título de Haile Selassié es el de Rey de los Reyes, tiene derecho a contar con reyes a sus órdenes.

En 1928, durante el reinado de la Emperatriz Zauditu, tía de Haile Selassié, éste fué coronado Rey, teniendo los títulos de príncipe de la corona y Regente. Dos años más tarde, a la muerte de Zauditu, el actual Emperador fué investido con el título de Rey de Reyes, elegido de Dios y León conquistador de Judá.

FUE INDULTADO EL COMUNISTA BEYS AFROYIN

Urgencia le impuso dos años por propaganda sediciosa. Se le expulsará de la República

POR decreto presidencial, que refrenda el Secretario de Justicia, se indulta totalmente a Beys Afroyin, perdonándole el resto que le queda por cumplir de la pena de dos años de prisión que le impuso el Tribunal de Urgencia número uno, de esta capital, por propaganda sediciosa, debiendo disponerse que el citado Afroyin sea expulsado del territorio nacional.

La expulsión ha de decretarla el Secretario de Gobernación. Al repetido Afroyin se le ocupó abundante documentación roja, así como estandartes, banderas y otros artefactos, destinados a la propaganda comunista en Cuba.

GILDA GREY INVENTA OTRO BAILE

HOLLYWOOD, noviembre 7. (AP) Gilda Grey, la famosa bailarina de «shimmy», ha declarado que está inventando un nuevo baile, «La Chica», que hará estremecer coreográficamente al mundo. Dice que dentro de un año ese nuevo baile, que será una ostentación de habilidad muscular, volverá el seso a mucha gente.

EL MONUMENTO AL GRAL. MAXIMO GOMEZ

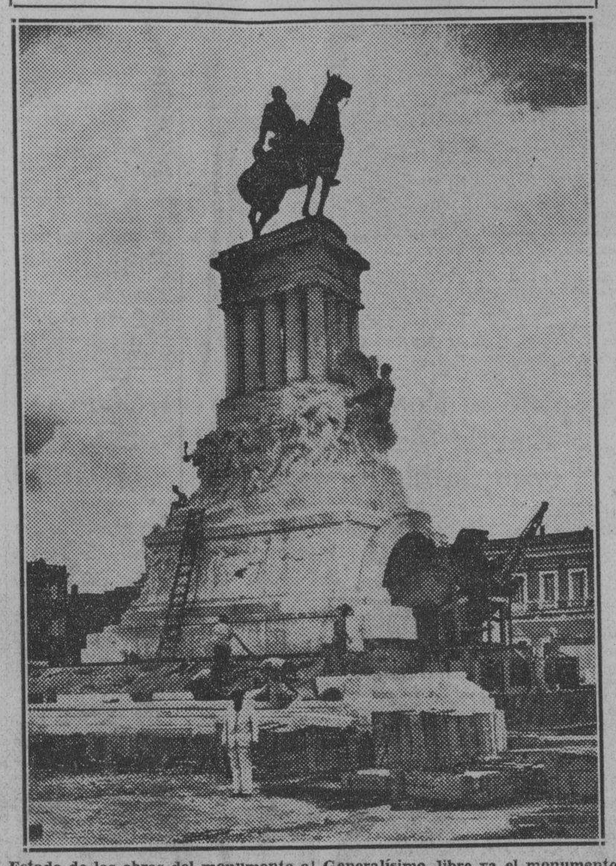

Estado de las obras del monumento al Generalísimo, libre ya el monumento de los andamios empleados en su colocación; se le están dando los toques finales, para la inauguración que se llevará a efecto en el aniversario del natalicio de Máximo Gómez, en 18 del corriente.

OFRECERA LA FERIA HABANERA LA NOTA TIPICA, ESPLENDOROSA, DE LOS CONCURSOS ESPAÑOLES

Las sociedades españolas se disponen a que dichas fiestas sean inolvidables

ESTÁN llevándose a cabo con gran actividad los trabajos de organización de los concursos típicos españoles que se celebrarán en la Feria de la Habana. Todo lo que se diga de la belleza, del esplendor, de la pintoriscidad de estos concursos será pálido ante la realidad. España es un país donde el buen Dios, artífice magnífico, esmeró todas sus galas. A pocas millas de distancia, cambia el paisaje y se pasa de una armonía a otra. Esa diversidad influye en los trajes, en las leyendas, en las tradiciones, en las costumbres, en los cantos, en los bailes. Y ese mosaico de prodigio se anima como un gran fresco vivo, como un abanico de milagro, como una llama inmortal, como una copla.

Toda esta encantadora tipicidad de las cosas españolas, que penetran en todos los corazones, desfilará por la Feria de la Habana, que se inaugurará el diez de enero, en forma de viñetas luminosas y animadas. Cada región de España, en estas radiosas fiestas de la Madre Iberia, acudirá con una pareja típicamente vestida, con sus danzas y con sus cantos. Como espectáculo puede decirse sin temor a caer en equivocaciones que no tiene precedentes entre nosotros y que su triunfal realización constituirá uno de los éxitos más formidables en la suma de atracciones de la Feria de la Habana.

Pensad que el maravilloso mapa de España se animará. Pensad que el Cantábrico trajera sus olas de estaño y que el Mediterráneo se desplegara como una grandiosa flor azul. Pensad que las regiones tan distintas volcaran sus trajes en un cofre de gracia. Eso serán estos concursos típicos españoles. Todas las gamas, todos los colores todos los brillos, para este magno ofertorio del alma española, bravía, espléndida e inmortal.

Las sociedades regionales españolas, siempre tan atentas a todo lo que signifique el culto acendrado al terruño y a toda manifestación que se traduzca en apoyo para las buenas obras cubanas se disponen a iniciar los trabajos correspondientes para que estos concursos típicos españoles que se celebrarán en la soberbio esplendor.

Los Duques de Covadonga han embarcado para La Habana pues pasarán el invierno en Cuba

NUEVA YORK, noviembre 7. (AP) El Duque de Covadonga, hijo mayor del ex rey Alfonso de España, acompañado de su esposa embarcó hoy a bordo del vapor «Siboney» de la New York and Cuba Mail Company rumbo a la Habana.

Los esposos pasarán el invierno en la capital cubana con la familia de la señora Edelmira Sampedro de Borbón.

El Conde declaró antes de embarcar que espera regresar el año próximo a los Estados Unidos, donde pasará el verano.

Es desfavorable la balanza comercial de Cuba con Italia

Brasil no participará de las sanciones. La actitud de los EE. UU. muy encomiada

GINEBRA, noviembre 7. AP. La suspensión de los convenios celebrados por los Estados pertenecientes a la Liga de las Naciones e Italia el 18 de este mes, causará considerables pérdidas a Cuba y a buen número de otros países, según se informó hoy a la subcomisión de sanciones.

Cuba anunció que su balanza comercial con Italia es desfavorable y Francia informó a la Liga que ha quedado destruída la balanza de las relaciones comerciales de ese país con Italia.

Dice Francia que la prohibición de importar de Italia toda clase de productos hará imposible el arreglo de los pagos pendientes, que ascienden ahora a 150 millones de francos.

Lituania aseguró que tenía derecho a obtener compensaciones de Italia en forma de cuotas al objeto de restaurar la balanza comercial, haciendo constar que el actual margen entre las exportaciones respectivas es de cerca de 1.500.000 liras.

Polonia tiene una balanza favorable con Roma de 12.000.000 de libras.

Brasil, que no pertenece a la Liga de las Naciones, anuncia que no tiene el propósito de participar en las sanciones. Dijo a la Liga que se reserva la libertad de actuar en lo futuro de acuerdo con «sus intereses» y que «las obligaciones internacionales y los principios que siempre han guiado su política exterior dictarán sus normas de conducta».

En los círculos de la Liga se aprueba cordialmente la proposición del Secretario de Estado americano, Mr. Hull, referente a que los Estados Unidos adoptarán una actitud neutral más elástica.

NUEVO SELLO ESPAÑOL

Sello conmemorativo de la Expedición Iglesias al Amazonas, que en breve se pondrá en circulación.

EL CICLON DERRIBO TODOS LOS POSTES DE LAS CALLES DE MIAMI

He aquí una escena de Miami, después del paso del ciclón, captada por nuestro fotógrafo a la entrada de Miami Beach. Todos los postes de energía eléctrica y telegráficos, fueron derribados por la fuerza avasalladora del huracán.

SUMARIO DE ESTA EDICION

	Páginas:
Agricultura	18
Anuncios Clasificados	18.19-20-21
Cables	22
Cables de España	13
Cartas al Director	3
Cartel del Día. (Teatros y Cines)	6
Católica. (Cultos para mañana e Información General)	8
Comunicaciones	10
Corporaciones Económicas	3
Crónica Habanera	5-7-9
Crucigramas	4
Defunciones	10
Educación	10
El Tesoro del Pirata	21
Escenario y Pantalla. (Crítica)	6
Fechas y Aniversarios	3
Gacetillas	6-8
Gobernación	3
Habaneras	4
Información General de Provincias	16
Mataneras	4
Mercantil	11
Música y Músicos	9
Noticias de los Juzgados de Primera Instancia.—(Vida Civil)	10
Obras Públicas	10
Palacio	2
Policía	2
Política	17
Puerto	18
Sanidad	10
Secretaría de Comercio	10
Secretaría de Justicia	2
Secretaría del Trabajo	10
Sociedades Españolas	8
Sports	14.15
Telegramas del Interior	16
Tribunales	10
Viboreñas	7

LECTURAS:

Actualidad Internacional (Por J. L. M.)	22
Al Margen de la Historia.—El Origen de las Condecoraciones	4
Armonías. (Por Gustavo E. Urrutia)	2
A Través de la Vida. (Por Héctor de Saavedra)	4
Bromas y Veras. (Por Joaquín Aristigueta)	12
El Arte de Gobernar en El Salvador. (Por el Lic. Querido Moheno)	12
El Cuento de Hoy	16
El Evangelio de la Ceda. (Por León Ichaso)	13
Las Derechas Contra las Sanciones y en pro de Italia. (Por Daranas)	22
Las Leyes del Trabajo en Todo el Mundo	2
Políticos y Prensa. (Por Un Ocioso)	13
Una Opinión Autorizada en Favor de la AAA.	3

Lea ¡ALERTA! al mediodía. Y AVANCE por la tarde.

EXIJA el SUPLEMENTO en ROTOGRABADO con esta EDICION

M.E.C.D. 2016

SE HAN DEMORADO LOS INDULTOS DE LOS ESTUDIANTES PORQUE A DIARIO LLEGAN NUEVOS EXPEDIENTES

DIARIO DE LA MARINA

Fundado en 1832
Dirigido hasta 1919 por D. Nicolás Rivero y Muñiz.
Oficinas y Talleres: Prado 103. Habana.—Representante en New York Joshuá B. Powers Inc. 220 E. 42nd. St.
Director actual: José I. Rivero.

Editado por la Cía. DIARIO DE LA MARINA (S. A.) cuyo programa consiste «en la defensa de los intereses generales y permanentes de la Nación cubana, de los especiales de la Colonia española establecida en la misma y de la unión y armonía entre los diversos elementos que conviven en el país». Art. 1º de los Estatutos.

Teléfonos del Diario

Dirección	M 3577
Administración	M 7911
Suscripciones	M 7911
Quejas	M 7911
Clasificados	A 3333
Jefe Redacción	A 3205
Redacción	M 7915
Sports	M 7912
Ag Guanabacoa	XO 1584

PRECIOS DE SUSCRIPCION AL «DIARIO DE LA MARINA»

Habana y Provincias	
Mes	$ 1.20
Trimestre	3.25
Semestre	6.25
Año	12.00
Extranjero	
Trimestre	$ 4.25
Semestre	8.00
Año	15.00
Edición Dominical (Para el extranjero solamente)	
Semestre	$ 3.00
Año	5.00

Inscripto según la ley No. 82, resolución No. 32, de 17 de agosto de 1933

ARMONIAS

Por GUSTAVO E. URRUTIA

VISION DE BEJUCAL

V.—La ciudad y sus habitantes

POR FIN hay que terminar esta visión de Bejucal en cinco actos, no sea que tengamos que suspenderla por indisposición del respetable público, como suele suceder con los cómicos demasiado aburridos.

Desgranaré una serie de menciones sin articularias. Son notas de admiración o de reconocimiento.

* * *

La familia de Flores Santa Cruz —negra—es todo lo que de ella me habían anticipado. Los padres respiran inteligencia, virtud, austeridad y abnegación cual la necesitan los afrocubanos para criar, educar e instruir sus hijos a pesar de los prejuicios, como lo exige la vida moderna.

La señorita Santa Cruz es una esbelta joven con cultura profesional y que no ha logrado hallar ni un modesto empleo público o privado, a despecho de su competencia.

Luego de cumplimentarme cuando visité su morada, tuvo la gentileza de acompañarme, con la señora de René Montalvo y otras damas, a todos los lugares que recorrimos en el pueblo.

De sus tres hermanos y de toda la familia, el único que tiene trabajo es Flores Santa Cruz, el inteligente muchacho que tanto me ha exhortado a que yo gestione un acta de Representante.

* * *

Las visitas a las sociedades me vedaron el placer de saludar al doctor Zertucha. Cuando llegamos a su casa ya estaba recogido.

* * *

El hogar de Carlos Santana —blanco cubano— es también un modelo de pulcritudes y de virtud familiar: una esposa lactando a su menor criatura, un hijo joven, uno adolescente que punteaba una guitarra y tres niñitos dormidos a pierna suelta en el primer aposento. Eran las diez de la noche.

El señor Santana, que no pierde oportunidad de confirmarme su afecto y colmarme de deferencias, me presentó a su retoño aficionado a la guitarra, como el mejor modelo que él, como padre, le podría proponer. En una movida plática ante todas las personas que pudieron caber en la sala de su casita, me puso en parangón con el gran Emilio Zola, y acabó diciendo al muchacho: ¡hijo mío, **este es el hombre...!**

Y yo, visiblemente afectado por la emoción, no pude sino exclamar: ¡Santana...! ¡No hay derecho...!

* * *

El ciudadano Julio Montalvo tiene, a más de ser el sembrador de buena educación y virtudes cívicas en su hijo René, el mérito de ser un «real tabaquero», —como se diría en tiempos de la colonia— que está triunfando en el empeño de independizarse económicamente. ¿Sabéis cómo? Nada menos que labrando la tierra. Medite el lector lo que significa un tabaquero negro saliendo de su taller de Bejucal para encorvarse sobre el surco hasta agotar los últimos claros del día en una finca distante de pueblo; reanudar el cultivo por la madrugada, a la luz de un farol, y estar de regreso en la tabaquería temprano para coger material, torcerlo y volver a la tierra cuando anochece.

Pues, con todo eso, este hombre hace tiempo para leer y para participar en nuestras actividades sociológicas, y mantiene su finca más floreciente que todas las de aquel sitiorío.

Julio Montalvo es un rebelde que tiene contraído un serio compromiso consigo mismo: el de procurar a brazo partido no convertirse en esa patética ruina humana que es el tabaquero viejo y pobre. Merece el éxito que se está labrando a costa de sacrificios.

* * *

La redacción del periódico local «El Luchador» se mantuvo «de guardia» hasta que llegué a su casa fraterna. El Director, José R. de la Puente, había dejado su hijo en espera, y abandonó una reunión política —lo que es mucho decir en estos días de vértigo electoral— para venir a recibirme en la redacción y cooperar al agasajo general.

Con él acudieron otras personas; entre ellas el experto Ingeniero y Arquitecto Fernando Hernández, compañero mío de aulas en esa carrera artística de la Arquitectura.

«El Luchador» prepara un número extraordinario para el próximo día 12, con motivo de un certamen de belleza que ha celebrado en cooperación con el «Liceo de Bejucal». Esa edición publicará una colaboración especial mía que más tarde reproduciré en esta columna.

* * *

Otra mención simpática: un cubano blanco y joven, dueño de la tienda de ropa «La Yarda», de Bejucal. Para pena mía no recuerdo su nombre en este minuto. Entusiasta por las «Armonías»; afectuoso y alentador como para capturar toda nuestra gratitud. Es otra representación del cubano emprendedor y mantenedor del esfuerzo constructivo.

* * *

Otro ejemplo plausible: el Jefe de Policía, joven animoso acabado de ascender. Está renovando y reorganizando su departamento.

* * *

Hay en Bejucal un joven vate afrocubano que me obsequió de entrada con algunos poemas de su copiosa colección: Abelardo Sandoval. Sus versos encierran un fondo de melancólica filosofía y me parece hallar lo más hecho que René Montalvo. Con estudios y buena dirección puede llegar a destacarse como lo podrá René. Ambos tienen «el moroo poetico» en el alma.

Lo de la poesía no quita para que estos dos trovadores sean espadas en política y que con el reflexivo joven Espinosa y otros amigos bejucaleños me estén inyectando optimismo electoral.

Porque ocurre que, aunque un poco al desgaire, también hemos hablado de política en aquel pueblo

* * *

Bejucal es una ciudad aseada y sin mendicidad. No hay basuras ni pordioseros por las calles. La gente es cordial y todos se tratan. Las familias salían a saludarme; sabían quien soy y me esperaban. Actitud que no es común a todos los pueblos chicos.

El Alcalde, señor José Alvarez (Armonía) me acompañó en aquel recorrido a pie por todos los barrios. Después de haberme recibido en casa de Montalvo, se excusó para concurrir a una junta nacionalista convocada por él. Me prometió volver antes que yo me retirara, y con verdadera sorpresa mía, al poco rato se incorporó a mi acompañamiento y fuimos directamente a examinar el barrio tabaquero llamado «La Crecherie».

Aquella visitó colmó mi satisfacción. Un reparto obrero con buenas casas de madera, bien construídas, pulcramente pintadas de aceite casi todas, con calles más anchas que en el resto de la ciudad, rectas, bien alumbradas y bien pavimentadas.

Es la conquist amás positiva de la cooperción obrera: la posesión de un hogar decente, lograda por sus propios esfuerzos. Varias son las cooperativas que realizaron y realizan el milagro y a su previsión se debe que las casas no hayan pasado a manos de especuladores, como ha ocurrido en otros ensayos obreros de esta índole.

Es el principio de una liberación tangible y estimulante. No es la obra exclusiva de este minuto histórico, pero es la obra buena de todas las horas.

Y yo, que no fuí allí a hacer sectarismo político, obrero ni racial, sino a laborar por la afirmación de la cordialidad cubana y buscar nuevos alientos para gestiones reivindicaciones revolucionarias, cierro esta amplia visión de Bejucal con un aplauso bien sonado para los tabaqueros que, al resolver por sí mismos una parte de sus problemas tan esencial como el de la vivienda, se acreditan para exigir otras reivindicaciones que no pueden lograrse por mera iniciativa privada.

Salió el material de incendios por una falsa alarma

La Policía trata de saber el nombre de la persona que llamó al Cuartel de Bomberos

Anoche acudió el material de extinción de incendios a una intorería situada en San Miguel, entre Industria y Amistad, por haberse recibido un telefonema en el Cuartel de Corrales, de que en dicho establecimiento había fuego.

Los bomberos pudieron comprobar que todo era una falsa alarma, pues en el comercio mencionado no había incendio alguno.

La policía trata de conocer quién fué la persona que hizo la llamada, para proceder a su detención.

En la Convención Agrícola celebrada ayer en Matanzas se abogó porque se creen pronto más Escuelas Agrarias

Diversos técnicos trataron de los mejores métodos que se deben emplear para destruir los insectos y lograr que las siembras ofrezcan el debido resultado

MATANZAS, noviembre 7. — En el teatro «Velasco» tuvo efecto, al mediodía de hoy, la Convención Agrícola Provincial auspiciada por el Gobernador de esta Provincia, doctor Lorenzo Delgado Díaz, y a la que asistieron numerosas representaciones de los colonos de los distintos términos Municipales.

El acto, que fué presidido por el doctor Delgado, revistió la mayor brillantez, asistiendo en representación del señor Secretario de Agricultura el Dr. Estapé; el ingeniero Inspector de Sanidad Vegetal, Jose de la Torre; el Inspector de Agricultura Provincial Sr. Carlos Fernández Junco; el Dr. Blas Jiménez Murillo; el Inspector de Agricultura Lucas Sotolongo; el Inspector de Sanidad Vegetal Mario Roque Manresa; Alberto Torres; los doctores Coello y Arango; el Dr. Céspedes, Director de la Granja de Colón con los alumnos de dicha Granja y los Inspectores de Agricultura de Pinar del Río, Habana y Datanzas. En representación del Jefe Militar del Distrito asistió el Comandante Guerra y en representación del Alcalde Municipal el señor Hilarión Cabrisas.

Abrió la Convención, pronunciando un brillante discurso, el Gobernador Dr. Lorenzo Delgado, quien tuvo voces de aliento para todos los agricultores de la Provincia, recordando las convenciones agrícolas a que asistió en los Estados Unidos y las magníficas experiencias que allí adquirió, las que le hicieron llevar a la prártica en Matanzas el Campo de Experimentación Agrícola la que ha establecido en el barrio de Guanábana, y que se halla abierta a las iniciativas de todos los agricultores y ganaderos de Cuba, que podrán realizar allí cuantas experiencias deseen, sin costo alguno para ellos.

Le siguió en el uso de la palabra el Dr. Estapé, quien abundó en las mismas ideas del Dr. Delgado, exponiendo la necesidad de establecer Escuelas Agrícolas en toda la República, al objeto de lograr el mayor auge e intensificación de la Agricultura en nuestro país.

Habló después el maestro de Agricultura Lucas Sotolongo, quien pronunció una interesantísima conferencia sobre la necesidad de librar a los campos de la «bibijagua», para los que explicó la necesidad de utilizar tres métodos: el biológico, el mecánico y el químico.

Hizo interesante referencia a la manera como se establecen y procrean estos dañinos insectos, cuyos trabajos ilustró con distintas láminas de la «reina», el «Soldado», la «obrera» y la «nodriza», explicando seguidamente la actuación de cada uno de estos miembros de la familia.

Le siguió el Inspector de Sanidad Vegetal Mario Roque Manresa, quien se extendió sobre el mismo particular, indicando la manera de combatir las plagas que afectan los semilleros y cultivos, así como de la desinfección de las semillas y esterilización de las tierras.

Hablaron finalmente el ingeniero Alberto Forns; el Inspector la Torre y el señor Arango, los que se extendieron en diversos particulares al respecto de conservar los frutos y semillas en las fincas de cultivo; manera de propagar los nuevos pastos y la necesidad de instruír prácticamente a los agricultores en las medidas que deben adoptarse para realizar con éxito las mejores siembras y producciones.

Después de la Convención, le fué ofrecido un almuerzo a los visitantes en el Hotel «Louvre», al final del cual hicieron uso de la palabra nuevamente el Gobernador Dr. Lorenzo Delgado y el Representante del Secretario de Agricultura doctor Angel Estapé.

Será cerrada la Convención con clases prácticas sobre cultivos que se efectuarán en el Campo de Experimentación Agrícola establecido por el Gobierno Provincial en el barrio de Guanábana, que estará a cargo de los conferencistas y las que prometen redundar en grandes beneficios para los agricultores de esta Provincia. — ALBERTO LOVIO, Corresponsal.

Ha sido detenido por la P. Judicial un monedero falso

Había adoptado un sistema muy especial para eliminar que adivinaran sus manejos

El capitán Ricardo Medina, al mando de la Cuarta Estación de Policía, arrestó anoche a Antonio Lamarque Montefur, vecino que dijo ser de Bernal número 11, por ser la misma persona que se encontraba introduciendo monedas falsas en los establecimientos de esta capital

Con noticias de ello el capitán Medina estableció estrecha vigilancia en su demarcación logrando la detención del monedero falso, en los momentos en que hacía entrega de un peso falso, en la bodega de Apodaca y Economía, al dependiente de la misma, José Lucio Solares.

El agente de la Policía Judicial Guilermo David que auxilió al capitán Medina en este hecho, logró conocer que Lamarque es uno de los que después de efectuar compras en los establecimientos se niega a recibir las monedas que le entregan manifestando que son falsas, pero después las lleva para de esa manera despistar a la Policía y entregar las que tiene falsas, después.

Levantada el acta, por el teniente Roque Sosa, Lamarque fué remitido al vivac.

MISTERIOSAMENTE HERIDO UN HOMBRE DE MUCHA GRAVEDAD

TODAS LAS INVESTIGACIONES REALIZADAS PARA ESCLARECER ESTE CASO HAN SIDO BALDIAS

Un transeúnte lo encontró herido en la esquina de las calles de Serafines y Flores. Ninguno de los testigos que han depuesto pudo ofrecer ninguna luz a la Policía

Manuel Porras Camargos, de la Habana, de 25 años de edad, pollero y vecino de Serafines 23, fué asistido ayer en el Hospital Municipal, de dos heridas de bala, una en el noveno espacio intercostal izquierdo y otra a nivel de la región dorso lumbar, línea media posterior y de una herida contusa en el tercio posterior de la región occipito frontal, siendo su estado de suma gravedad.

El paciente fué conducido al expresado Centro por Roberto Valdés Hernández, vecino de Vega 19, quien declaró que al encontrárselo herido en la esquina de Serafines y Flores, barrio del Cerro, determinó conducirlo a Emergencias, ignorando cuanto tuviera relación con el hecho que se investigaba.

También declaró una hermana de Manuel nombrada María Teresa vecina de Flores número 2. Afirmó no conocer detalle alguno relacionado con el suceso.

En el mismo sentido lo hizo constar la Policía de la Oncena Estación en el atestado que levantó y con el cual le dió cuenta al Juez de Instrucción de la Sección Quinta.

El Juez Dr. Ignacio Morales, asistido del Secretario Judicial señor Mas Callado, en vista de los informes suministrados por la Policía en el sentido expresado, personalmente ha comenzado sus investigaciones, ordenando al mismo tiempo que por miembros de las Policías Judicial y Secreta, se practiquen cuantas pesquisas estimen oportunas en el sentido de aclarar este hecho.

Acudieron muchos diplomáticos a la recepción ofrecida por el Dr. Barnet, en la Cancillería

Jueves diplomático ayer. Con ese motivo la Secretaría de Estado fué visitada por los siguientes distinguidos representantes de naciones extranjeras:

Los Embajadores de España y México: Excmos. Sres. Luciano López Ferrer y Lic. Alfonso Cravioto, respectivamente.

Los Ministros Plenipotenciarios de Chile, Excmo Sr. Emilio Edwards Bello; de Gran Bretaña, Excmo. Sr. Thomas Maitland Snow. C. M. C., y de Italia, Excmo. Sr. Nobile Nicola Macario.

Nombramientos y cesantías en la Aduana habanera

El movimiento está terminado. Ahora seguirá la obra para el embellecimiento de esa oficina

También se registró ayer intenso movimiento en la Aduana de la Habana, con motivo de las notificaciones de cesantías, ascensos y nombramientos que en un total de 130 han ocurrido en esa dependencia de la Secretaría de Hacienda.

El Administrador, Sr. Pedro León, con sus secretarios Sres. Hernández y Armada, atendieron todo lo relacionado con el personal, y, además, a la gran cantidad de público que acudió para interesarse por sus apadrinados.

La totalidad de los ascensos fué entregada, y también los nuevos nombramientos dados al personal femenino que ocupaba plazas de Inspectores de vigilancia de noche y otros, propios de hombres, pues no han sido declaradas cesantes la totalidad de las mujeres que desempeñaban esos cargos, sino cambiadas sus plazas por otras, siempre que sus expedientes personales las hayan capacitado para continuar en la administración pública.

También figuran entre los nombramientos numerosos ex empleados de la Aduana, a quienes si bien no se le repone propiamente dicho, se les nombra como acto de justicia y de conveniencia para la propia administración.

Hoy serán entregados todos los nombramientos y habrá las correspondientes toma de posesión, pues en lo que resta de la semana el señor León, distribuirá el personal, en forma tal, que para el día 10 esté completamente reorganizada la vida de la Aduana habanera en cuanto a personal se refiere.

Después continuará el arreglo de las oficinas, que están siendo dotadas de mobiliario nuevo, útiles de oficinas y de otros menesteres.

Las casillas de pasajeros también serán reformadas al objeto de que los salones presenten un aspecto elegante, para la mejor impresión del viajero.

Como quiera que hubo un buen número de bajas entre la vigilancia nocturna, por incapacidad, u otras causas, la Policía Marítima cooperará a esa vigilancia hasta que se logre la normalidad.

NOMBRAMIENTOS Y ASCENSOS.—He aquí los nombres de los empleados ascendidos y las personas nombradas:

Ascendidos: señores: Esteban Tejeda Nieves, Joaquín Quiñones García, Armando Fiallo y Díaz, Ramón González Bobadilla, Ismael Padilla Olano, José Pereira, Alberto Fernández, Sánchez Toledo, José Antonio Morales, Francisco Arrondo de la Campa, Aurelio Castillo del Valle, Alfredo Azpeitia O'Hollarans, Ramón Oliva Rubio, Roberto Fernández García, José Tristá Alonso, Gerardo Vega González, Bartolomé Massó, Enrique José Barona, Pedro Pablo Pujadas, Antonio Herrera y Herrera, Esteban Martell, Mercedes Mc. Nenney, Evangelina León, Félix Argüelles Dieppa, Dolores García Alvarez, Ramiro Sánchez García, Leopoldo Suárez Solar, Felipe Lines Lago, Candelario Suris y Alberto Núñez.

Nombrado a los señores: Andrés Castellanos, Enrique Sánchez Fernández, Ramón R. García, María Luisa Aycart Vázquez, Enrique Cruz García, Mario Cárdenas, Escolástico Sardiñas, Ignacio Díaz Oviedo, Francisca de la Paz Camejo, María Isla de Reina, Gloria Córdova y Cuervo, Raúl Zaldívar Fernández, Pedro Pérez Suero, Ella Rodríguez Puerta, Ofelia Reyes Hernández, José L. Bringuier, Jesús Queris, Carmen Rivera de la Campa, Dolores Estraviz, Juan Isidrón, Esther Blanco, Pura Peña Mañé, Esperanza Gutiérrez, Arístides Mustelier, Sara Gómez Fraga, José Fernández Noda, Jorge O'Bouke, Edelmira González, María del Peso viuda de Plasencia, Josefina Rey Rodríguez, Enrique Freije, Emilia Cabezas, María Amelia Boullón, Elisa Lleó Giraud, Manuel Iñiguez, Nieves Gómez de Molina, Bertha Hernández Bermúdez, Manuel Taboada, Isabel Grave de Peralta, Agustín López Buhigas, Oria Feline Milián, Ana Teresa Pacheco, Dolores Hernández García, Tomás Mingullón, Pedro Hernández Alemán, Miguel A. Zaldívar Fernández, Manuel Figueroa, Francisco Paula, Feline Santiago, Eduardo Alemani, Evelio Borrego, Feliciano Alfaya, Armando Dennis, Orlando Reyes, Antonio Bagur Piriz, Pedro Rubio López, Rogelio Camps Serna, Fermín Velazco, Francisco González, Francisco Mayo López, Claudio Friole, Félix de la Vega Arus, Augusto Quintana, José Ignacio Hevia, Adolfo Duarte, Salvador Díaz García, Remberto Perrote, Angel Guinea, Humberto Escoto, Julio Avendaño, Raúl de la Torre, Marco Antonio Martínez, Narciso Llebrés, Julián Otaño, Agustín Soliva Vives, Felipe Figueras, José Lino, Anselmo Silvio Montero, Aurelio Jiménez, Claudio Olivares, Ernesto Aranda, Vicente Almeida, Jesús Pérez González, Sebastián Estrada, Vicente Fernández, Rigoberto Díez, Emilio Valdés, Joaquín Bernal, Jesús Arbitre Pérez, Leandro Castillo, Genaro Iglesia, Celedonio Martínez, Teodoro Peláez, José R. Pérez, José Ramos, Pablo Pérez, Odilio Alonso, René Morales, José Llanes, Manuel González Hernández, Santiago González, Carlos García González, Manuel Zagales, Elías Armada, Eduardo Bermúdez, Guillermo Campi, Gustavo Marín, Luis Pereira, Miguel Díaz, Emilio Manrufo Valladares, Ciriaco Cabrera, Pablo Hevia, Juan Mestre Montalvo, Evaristo Pujares, Emilio Sáenz, Bernardo García, José Manuel Castellanos, Manuel Alvarez Portieles, Bienvenido Rippes, Eduardo Fuentes, Carlos Maza Martínez, Enrique Guiralt Santuiste, Pablo Guerra, Cleodaldo Condielle, Miguel Morera, Luis Brito Quevedo, Julio Marín, Manuel de la Mata Lledías, Alberto Fernández Robles, Fernando Rasco, doctor Pedro del Cueto, Vista de 4ª a. clase: René Herrera, Carlos Sobrino, Francisco Gómez Godínez, Ignacio Sicler, Rafael Simón Dimas, Pedro Alvarez Rueda, Rosalina Castellano, Octavio Lizarrague, ascendido jefe de quinta vista: Carlos Carricarte y Porto, Vista, Antonio Díaz Ramírez, nombrado jefe de la vigilancia de noche, Félix Minzal, vista.

KARREÑO Y SU EXPOSICION EN EL LYCEUM FEMENINO

TOLEDO: «Una Lagar terana», por M. Karreño

Mañana inaugura su exposición en los salones del Lyceum Femenino, Karreño, nuestro entrañable compañero de labores, y uno de los positivos valores cubanos de dibujo. Karreño va a presentar en el Lyceum Femenino unos cartones magníficos que ha elaborado en España. Unir el nombre del notable dibujante con el de España, donde ha vivido intensamente durante algún tiempo, equivale a asegurar, precisamente por la conjunción del temperamento y de panorama, una positiva fiesta del espíritu. Toledo, Galicia, Granada, Valencia, Castilla, Asturias, Madrid, Segovia, Canarias, son nombres evocadores y sirven de tema a sus cuadros. El color, la luz, la fuerza del trazo, todo lo que España brinda al artista de personalidad propia, está recogido en sus obras que mañana mostrará al público habanero en el Lyceum, y que de antemano—no por conocedores de algunas de ellas reservamos el juicio de las desconocidas—aseguramos representan una acabada interpretación de temas españoles, a través de un temperamento original de los más acusados entre nosotros.

Según se ha anunciado oportunamente, el acto de la inauguración irá precedido de unas palabras de nuestro compañero M. Millares Vázquez, cuyo juicio ha de ser de crédito, por haberse expuesto anteriormente, sobre la labor de nuestro notable dibujante.

HURTARON NOVENTISIETE PESOS DE UNA VIDRIERA

Leoncio González Franco, dueño de la vidriera de reventa de billetes, situada en el Mercado de Tacón número 32, participó a la Policía que después de haber hecho la liquidación del día, salió un instante a la calle y al regresar notó la falta de la cantidad de 97 pesos.

Los temporeros de Juntas Electorales piden un erédito

No hay recursos asignados para cubrir las necesidades de los últimos meses del año

Honorable señor Secretario de Justicia e Interino de la Presidencia.
Palacio Presidencial.
Señor:

Los que suscriben, empleados temporeros de las Juntas Municipales Electorales de la ciudad de la Habana, se dirigen a usted para exponerle lo siguiente:

Que en esta fecha aún no hemos cobrado nuestros haberes, correspondientes al pasado mes de octubre, ni se ha aprobado crédito alguno para cubrir esa atención ni la de los meses venideros.

Que tenemos la seguridad, esto no es conocido por el señor Presidente de la República, ni por el Consejo de Secretarios, pues dado el empeño por ellos demostrado en cuanto a la celebración de elecciones el quince de diciembre próximo, estimamos serán los primeros en desear sean cubiertas las atenciones de los empleados de las Juntas Electorales, sobre los que recae todo el peso de la jornada comicial en marcha.

Es por ello que nos dirigimos a usted, rogándole sea portador del proyecto de Decreto por el cual el Consejo de Secretarios apruebe un crédito de «doscientos veinte y cinco mil pesos» ($225 000), que son suficientes para pagar los haberes de todos los empleados temporeros de Juntas Municipales Electorales de la República, hasta el mes de diciembre de este año.

Por los empleados temporeros de Juntas Municipales:

(Fdo.) A. Senpmanat, Gaspar Arias, B. Pérez Daple, Héctor Guerra, Roberto Díaz, F. Bernal.

Noviembre 8, 1935.

El hijo de Blas Hernández acusa a Manuel Arriba de haberlo herido en el momento que reñía con Bringuier

Sostiene que el ex-Subsecretario de Justicia no logró herirlo y que el balazo que lo derribó por tierra le fué disparado por la espalda. Su acusación es muy precisa

Cumplimentando exhorto del Juzgado de Instrucción de Morón, el doctor Ignacio Morales, Juez de la Sección Quinta, asistido del Secretario Judicial señor Mas Callado, se personó en las últimas horas de la tarde de ayer en el Hospital Municipal, con el propósito, como lo realizó, de tomar declaración al joven Juan Blas Hernández, que, como se recordará, resultó herido de gravedad al sostener un duelo irregular, a tiros, en aquella población, con el doctor José Enrique Bringuier, ex Subsecretario de Justicia.

El declarante afirmó que a pesar de ser cierto que sostuvo el duelo con el señor Bringuier, éste no logró herirlo y sí un sujeto nombrado Manuel Arriba, que le disparó por la espalda con el revólver que portaba, ocasionándole las heridas que presenta, y de las cuales no ha logrado sanar aún.

El estado del paciente era ayer bastante satisfactorio, esperándose que de un momento a otro pueda ser dado de alta.

EL GOBIERNO DESEA ESTUDIAR TODAS LAS SOLICITUDES PARA ACORDAR DESPUES EL PERDON

El Secretario de Justicia, hablando con los repórters, les explicó anoche a causa de la demora. Ordenado que se archivraa la causa seguida a la Comisión del Azúcar

Departiendo el secretario de Justicia sobre el estudio que él viene realizando a propósito de los indultos que se intentan conceder a un grupo de estudiantes que guarda prisión por delitos políticos, dijo que los primeros expedientes al respecto y que se entregaron en la Secretaría apenas anunciado el propósito del Gobierno, se encuentran listos ya y dispuestos, por tanto, para la firma del Presidente de la República. Pero como a diario llegan a mi Departamento, añadió, nuevas solicitudes de indultos, y el Gobierno quiere otorgar en conjunto la gracia interesada, ha optado por demorar el asunto hasta tanto se terminen los expedientes recibidos a última hora.

EL SOBRESEIMIENTO DE DOS CAUSAS DEL MACHADATO.—Interrogado acerca del sobreseimiento ordenado por la Secretaría de Justicia de dos causas que se hallaban pendientes en el Tribunal de Sanciones correspondientes al Machadato, dijo que sólo se había ordenado archivar una: debiéndose esto a que los procesados se encuentran rebeldes, y no haber estimado la Secretaría, después de un detenido estudio de la causa, que existan indicios racionales bastantes para abrir a juicio la misma en cuanto a otras personas que aparecían acusadas.

Añadió que al disponer el sobreseimiento, la Secretaría de Justicia ha estado de acuerdo en todo con la Fiscalía del Tribunal Supremo.

En lo que se contrae al sobreseimiento y archivación del proceso seguido contra los miembros de la Constituyente de 1928 que le prorrogó el Poder a Machado, manifestó que nada se había hecho en tal sentido por el Departamento a su cargo.

Se pide al Presidente que antes de cerrar el Mercado del Polvorín, se cumpla la ley dictada el año 1929

En ella se dispone la fabricación de dos mercados más. La clausura de esa plaza acarrearía graves males a los vecinos. Exposición presentada al Jefe de la Nación

Habana, 4 de Noviembre de 1935.
Honorable señor Presidente de la República, Palacio Presidencial, Habana.
Honorable señor:

Nos hemos enterado por la Prensa diaria del proyecto de edificación del Palacio de Correos, en el edificio que ocupa el Mercado de Colón y, al mismo tiempo, el razonado escrito de los arrendatarios de dicho Mercado, pidiendo que se cumpla la Ley de 1929, que se tramita por la Secretaría de Agricultura.

En vista de ello y de la conveniencia general, los que suscribimos hemos acordado manifestarle a usted que nos adherimos a lo solicitado por los arrendatarios en todas sus parte; por las razones que exponemos a continuación, cuanto porque, conociendo su honorabilidad y justicia, no dudamos que ordene se cumpla una Ley que está en vigor y que se tengan en cuenta los derechos de los modestos, laboriosos y honrados arrendatarios del Mercado de Colón.

Deciamos que en las razones expuestas daríamos algunas más, y éstas son:

Que la ciudad de la Habana carece de Mercados en relación con su población.

Que al cerrarse el Mercado de Colón, sin antes fabricarse otro u otros, tendrían todos los vecinos que surtirse en el Mercado Unico, lo que, no solo representa un monopolio irritante, sino que ocasionaría al pueblo una gran molestia y gastos.

Que al cerrar el Meracdo sin antes hacer otro, los arrendatarios tendrían que ir al Unico y pagar lo que les pidan.

Que teniendo la Sanidad ordenado como obligatorio, el inyectarse contra la tifoidea, (prueba de que existe temor de que aumente la epidemia), ésta correría un gran peligro de propagarse si hubiera un verdadero hacinamiento humano en un solo Mercado.

Que si lo que se pide es que se le tenga consideración al pueblo y a los arrendatarios, a la par que se cumpla uuna Ley, entendemos que es lo menos y, al mismo tiempo, lo más justo que se puede recabar, y por eso no dudamos que nos hará justicia ordenando **a la Secretaría de Agricultura que cumpla la Ley de 1929 que ordena sacar a subasta la fabricación de dos Mercados y que se conceda una prórroga para el cierre del Mercado de Cojón.**

De usted atentamente.

(Copia de las firmas que suscriben el escrito.)

Doctor Alberto Navarro; señor Luis Marrero; señor Roberto Morales; señor N. Arrojo; señor Pablo Ariga; doctor Enrique Roig; señor D. J. Pérez; señor René Romero; doctor Raúl Galletti; señor F. García Gual; señor Adolfo Menéndez; señor José H. Múzquiz; señor Joaquín Fernández Silva; señor A. Soriano; doctor Pedro Herrera Sotolongo; doctor Ramón Masferroll; señor M. Pérez; señor Alejandro Sánchez; señor Armando Gual; señor Ramón López; señor Manuel Suárez; señor Cristóbal Bustamante; señor Ramiro Friasque; doctor Ramiro Areces; doctor Ildefonso Fuentes Suárez; doctor Gustavo Pino; señor Juan R. Barreras; señor Evaristo Calvó; señor Liparza y Cía.; señor Santiago Fernández; señor I. Sandulan; señor Alfredo Paret; señor Luis López; señor Santiago B. Quirós; señor Jesús Fernández; señor Enrique Bacarisas; señor Fernando Martínez; señor Félix Nieto; señor Francisco Gómez; señor A. Entralgo; señor José M. Hurtado; señor José Antonio Granda; señor Emilio Hernández; señor Manuel César; señor Joaquín Vázquez; señor Joaquín Vázquez; señor Serafín Martínez; señor José Blanco; señor Antonio Norlega; señor Ramón Socorro; señor Juan Delgado; señor Jesús L. Pérez; señor Aurelio Sánchez; señor Constantino Currais; señor Martín R. Maribona; señor Juan René Paz; señor Juan Lirau García; señor E. F. Sánchez; señor Rafael Núñez Ortiz; señor H. Piñango; señor Guido García Inclán; señor Manuel Vugan; señor Nime y Gil; doctor E. González; doctor J. Veiga; señor Antonio López; señor Gregorio Ruiz; señor Faustino González; señor Enrique Mariño; señor Lykes Bros y Co.; señor Ramón Soliño; señor Fernando N. Peoli; señor Juan Barrueto; señor Julián Cano; señor Andrés Mason; señor M. M. Rodríguez Angola; señor Cesáreo Fernández; señor Francisco Blanco; señor M. M. Madrigal; señor Bartolomé Torrado; señor Teodoro Tejedor.

Señores: José Soli Valea, José Elías Comesaña, Raúl Crespo, Juan Noriega, Oscar Camacho, Tomás Sepe, Gerardo Corral, Avelino Fernández, Luis Muñoz, Francisco Arrojo, Exquio Amigo, Guillermo Perera, Ernesto Estevez, Manuel Rey Díaz, Juan López, Ricardo Fernández, Nicolás F. Carral, José Bizoso, C. Miranda, Isaac Mayo, Julián H. Noriega, Armando López, Narciso Báez, Leonardo López, José Prendes, Pedro Laudera, José Ma. Rodríguez, Alfredo Calzada, Gaspar Sampedro, Camilo López, Agustín Dominguez, Antonio Corral, Francisco González, Jorge Franca, José Vieta Pérez, José Prendes, Fernando Sanz, Serafín Rodríguez, Marino Godo, A. Company, Francisco Valdés, Joaquín Sanjuán, Raimundo Muñoz, Manuel M. Busto, José Pérez Sánchez, José R. Gutiérrez, Armando Cueto, Pedro Jurado, Maximino Munín, José M. Rodríguez, Arsenio Suárez, Francisco Carral, Manuel Pena, Francisco Gómez, F. N. Moralejo, A. Ruano Suárez, M. Martínez, José Albarello, Juan Díaz, Joaquín Martínez, B. Anido, Crescencio Duque, Ernesto Corbillo, Manuel García, Joaquín Figueroa, Emilio Valdés, José R. Dopal, Severino Pérez, Sixto Puentes, Juan López, Carlos M. Montes, Secundino Pita, Marcos Garriga, Eugenio Llanes, Jacobo Madan, Candelario Pelayo, Joaquín Fión, A. Mateu, Q. Castañeda, José Vega, Luis Pinedo, Manuel Armas, Pedro Martínez, Eufemio Sigle, Severiano Adan, Juan Manuel Villate, Jorge Miguel, Aurelio Rivero, Antonio Val, H. Brañas, José Freixas, Evelio Chao, S. Ferrer, Valeriano Colá, Florentino Ríos, Félix Pola, Octavio Martínez, Antonio Aorahan, Teolindo Suárez, doctor Luis Larrazábal, señores D. Fernández, P. D. Alvarez, Daniel Sanjuán, Antonio Cordido, Emilio de la Costa, Sixto Caballero, Roberto Navarro, Francisco A. Hernández, Patricio Lago, Enrique Piquer, Ambrosio Bustamante, Fausto Moya, Serapio Gutiérrez, Evaristo Pérez, Pedro Díaz, Juan Reno, señora María Radelat de Fontanills

Las leyes del trabajo en todo el mundo

Este artículo corresponde a la serie de estudios que damos a nuestros lectores, acerca de las leyes del trabajo en todo el mundo civilizado.

El lector verá que las características de todas las leyes, en los demás países se amoldan a los principios de Derecho, que ha defendido el DIARIO DE LA MARINA de un punto de vista patriótico, por cuanto lo es que Cuba no se aparta de los dictados de la Justicia de la Humanidad. Dichos principios son: No retroactividad de las leyes, igualdad en el concepto de la ciudadanía e incorporación ciudadana a los efectos de la Ley del Trabajo en los casados con mujer cubana o padres de hijos nacidos en Cuba.

Pues como el lector irá viendo, todos los países han tratado de proteger a sus «ciudadanos» (sin distingos) en esta ola nacionalista que ha invadido al mundo, pero todos los países lo han hecho sin olvidar los principios de Derecho que hicieron la Civilización, resultando Cuba un caso excepcional, sin honra ni beneficio para ella.

Vaya viendo y juzgando el lector por las legislaciones de los demás países, que vamos transcribiendo y comentando en esta sección:

EN NINGUN PAIS DEL MUNDO SE IMPIDE TRABAJAR AL NACIONALIZADO

La Nacionalización del Trabajo en Finlandia y Suiza

La Constitución de Finlandia declara que «la ley protegerá a todo ciudadano finlandés en su vida, honor, libertad personal y bienes», y que «el trabajo de los ciudadanos estará colocado bajo la salvaguarda especial del Estado». (Artí 6).

La Ordenanza de 7 de febrero de 1930 establece que los extranjeros que deseen entrar en el país, así como los ya residentes que deseen dedicarse al trabajo, han de obtener previamente una autorización, que será concedida a todos los que hayan obtenido permiso de residenc

HASTA EL AÑO 1937 NO PODRA MOLER EL "LIMONES" POR LAS GRANDES REPARACIONES QUE NECESITA

CUATRO ESPANOLES SERAN EXPULSADOS DE CUBA EN BREVE POR EXTRANJEROS INDESEABLES

Una opinión autorizada en favor de la "AAA"

EL profesor de Derecho Constitucional en la Universidad de Columbia Mr. Howard Lee McBain, ha publicado recientemente un luminoso estudio jurídico sobre la Ley de reorganización agrícola, generalmente designada con las iniciales AAA, y que votó el Congreso americano a poco de haberse declarado la inconstitucionalidad de los Códigos promulgados al amparo de la NRA.

Sabido es que la NRA constituyó el principal objetivo en la obra de gobierno del Presidente Roosevelt; igualmente es conocido el éxito rotundo que alcanzó en la práctica el plan del Presidente, mediante el cual, el pueblo de los Estados Unidos comenzó a salir del más profundo abatimiento económico que sufrió en su historia.

Los más grandes estadistas del mundo, la crítica ilustrada, los sociólogos, los legistas y los economistas de todas las naciones, estudiaron con el más vivo interés los términos y los resultados de dichos códigos, en los que se veía el sello luminoso del genio, impreso ahí por el espíritu patriota y el talento preclaro del ya ilustre estadista americano.

De otra parte, el pueblo de los Estados Unidos, los agricultores, los industriales, los obreros, los empleados privados y públicos, todas las clases laboriosas, recibieron con beneplácito las leyes emanadas de la NRA, porque ellos se derivaron en beneficios positivos que la nación empezo a recibir enseguida.

Pero, con todo, no fué suficiente para impedir que algunos limitados sectores de la economía americana, los que se beneficiaban de la crisis anterior, empezaran a conspirar contra la NRA, sin que les fuera difícil conseguir la ayuda de algunos elementos políticos, los «politicians», profesionales de todos los enredos y las intrigas de que se puede sacar algún provecho.

De esta manera se formó el cuadro de los enemigos de la NRA, los que no tardaron en recurrir contra ella ante el tribunal supremo de la nación.

La inconstitucionalidad formal de los Códigos de Roosevelt, no era imposible de ser demostrada. Al contrario. Esos códigos estaban animados de un espíritu muy siglo XX, se referían a hechos y cuestiones muy exclusivas del siglo XX; y la vigente Constitución americana nacida en el siglo XVIII, animada de su espíritu y concorde con las realidades de entonces, no podía dejar de contrastar de algún modo con lo que era la obra de un hombre de estos tiempos que se ve en el deber de resolver cuestiones particulares de esta época.

Y de esta manera cayó la NRA. la que Roosevelt substituyó enseguida con la AAA, tendiente a llenar el mismo fin social que la primera.

La versatilidad y firmeza del Presidente no eran cosa con la que contasen los enemigos de la Ley anterior; pero repuestos de su primer asombro, arremetieron también contra éste, recurriendo contra ella y alegando las mismas razones que en el caso anterior.

En su luminoso estudio, McBain se refiere precisamente a este punto de la cuestión. Contra la AAA se alegan los mismos motivos de inconstitucionalidad que se alegaron contra la NRA. Sin embargo, según objeta y demuestra McBain, ambas leyes son desemejantes y en el caso de la vigente ahora, no pueden aducirse las mismas razones que anularon la anterior. Por lo que según predice el autor, el fallo del Supremo tendrá que ser contrario a los recurrentes.

La indiscutible autoridad del sabio profesor de Columbia, nos hace abrigar la esperanza de que las cosas serán como las prejuzga; de lo que diga el Supremo de los Estados Unidos, depende que siga o no en vigor la Ley Jones-Costigan, en cuya virtud tenemos por ahora asegurada la exportación de nuestros azúcares.

Invita el Soviet a la defensa de los derechos etiópicos

Llama a todos los obreros del mundo para que se unan a la labor que está haciendo

MOSCOU, nov. 7. (AP).—El Comité Ejecutivo de la III Internacional emitió hoy un llamamiento a los trabajadores del mundo, para que se unan al proletariado ruso en defensa de la Etiopía y constituyan en todas las ciudades comités contra la guerra imperialista, actuando de modo que se imponga el fin de la guerra italo-etiópica, se proteja a China contra una nueva invasión nipona y se destruya el fascismo y el capitalismo imperialista. Dice en parte el documento, dado hoy a la publicidad, con motivo de conmemorarse el XVIII aniversario de la Revolución rusa:

«Los pueblos del mundo perecen de sed de libertad, del anhelo de acabar con el yugo capitalista. Los pueblos del mundo están contra la guerra imperialista y jamás aceptarán el fascismo».

Propone a los pueblos todos de la tierra que, como masas proletarias, sigan el ejemplo de Rusia, cuyos trabajadores, uniéndose, lograron la destrucción del capitalismo y establecer el poderío soviético.

«Entre tanto—dice el documento—las fronteras rusas del Oriente y el Poniente se encuentran guardadas por soldados que llevan la condecoración del valor y que están resueltos a morir en sus puestos, defendiendo las conquistas de la Revolución. También se encuentran satisfechos los dirigentes del régimen de la «generación de la Revolución».

POLACA DETENIDA.—Sarah Salomón, residente en Luz nmero 15, de nacionalidad polaca, fué arrestada ayer, por el detective Alberto Pérez, de la Secreta, auxiliado del también detective Juan J. Albuerne, ya que está reclamada por el Juez Correccional de la Primera Sección, en caso de infracción del decreto 788 del pasado año; fué recluída en la Cárcel de Mujeres de Guanabacoa.

También, el detective José Sainz, arrestó a Isidoro Rodríguez Izquierdo, reclamado por la Sala Primera de lo Criminal de la Audiencia, ya que fué condenado a un año de reclusión por delito de falsedad, siendo remitido a la Cárcel habanera a extinguir la citada pena.

LOCALIZADOS Y DETENIDOS LOS QUE FALSIFICARON LOS CARNETS PARA EXTRANJEROS

Se trata de los hermanos Guillermo y Ramón Pomares Ortiz, el primero de los cuales fué inspector del Negociado. Los dos confesaron el hecho, alegando que no cometían delito

Habiendo denunciado Francisco de Paula Muñoz, Sub jefe del Negociado de Registro de Extranjeros de la Secretaría de Gobernación, y el doctor Israel Castellanos, Director del Gabinete Nacional de Identificación, que se venían falsicando las inscripciones con distintas huellas digitales en los carnets de extranjeros, el Comandante Eugenio Menéndez Martínez, Jefe en comisión de la Policía Secreta Nacional, comisionó al sub inspector de dicho uerpo Raimundo Aragón para practicar investigaciones y saber quien o quienes fueran autores de dicho falsificación. El referido Subinspector Aragón en unión del detective Miguel Astiazaraín, empezó a practicar pesquisas, logrando saber que el autor de dicho hecho lo era un individuo nombrado Guillermo Pomares Ortiz, el que había sido Inspector del Negociado de Extranjeros y que el mismo se había personado en casa de Carlos Rey Rey, de Emma número 131, Dolores Gato López, de San Indalecio 11, José Barro Corral, de Vista Alegre número 14, Antonio Fustes Piñón, de Concordia 147 y Benita G. de Santos, de Santos Suárez número 44, siendo todas estas personas las que aparecían con las huellas digitales pertenecientes a una sola persona, procediendo a la detención del Pomares Ortiz, que es vecino de San José número 119, y de su hermano Ramón, vecino de San Antonio número 3, por ser estos los que se venían dedicando a la falsicación del Carnet de Extranjeros.

Al ser conducidos a la Jefatura de la Policía Secreta, confesaron el hecho, manifestando que esa operación la venían haciendo desde hace meses pues ignoraban que cometían delito.

EXPULSADOS POR EXTRANJEROS INDESEABLES.—El Negociado de Orden Público de la Secretaría de Gobernación, está redactando los decretos, por los que se expulsa del territorio nacional, como extranjeros indeseables, a los españoles Vicente Rego Fernández, Antonio Parado López, César Martínez Alvarez y Manuel Vázquez Areo; todos cumplen condena de seis meses que les impuso el Tribunal de Urgencia número Uno, por asociación ilícita.

MEJORAS PARA LA CARCEL DE GUANABACOA.—No desmaya la doctora Carmelina Guanche, en obtener meoras para la Cárcel de Guanabacoa, de la que es Alcaidesa, y de ahí que ayer repitiera su visita a Gobernación, interesando el suministro de una manguera para el penal, a fin de poder trasladar el agua a los tanques de allí, para el servicio de las reclusas.

PENADOS EN LIBERTAD.—Por haber extinguido las condenas que se les impuso, quedaron ayer en libertad, los penados de la Cárcel de la Habana, Roberto Fiallo Alpízar, Julio Díaz, Ramón Pérez, Marcos Cabrales, Marcelino Montes de Oca, Armando Triviño, Enrique Vidal Polo, René Díaz Amador, Fernando Chan, Tomás Leiva Batista y Catalino Chiroles.

Por renuncia del Vigilante de la Cárceles de la Habana, Fausto M. Vivanco, ha sido nominado para ese cargo, José Perdomo Urrutia.

Tres comarcas se interesan por una arteria comercial

La carretera de Ciego, Júcaro y Morón, es una necesidad. Visita de una comisión al DIARIO

Ciego de Avila, Júcaro y Morón tienen puestas sus miradas y sus anhelos en la futura carretera que pondrá en comunicación esas importantes comarcas y hará acrecer sus riquezas y mejorar el nivel de vida de muchos millares de familias.

Hace poco se concedió un crédito de $15.000 para construir una carretera entre dos de esas localidades; pero, sobre ser insuficiente, no resuelve las necesidades locales, pues lo que se trata es de fomentar las riquezas de esa zona.

Mediante la carretera, Ciego de Avila, Júcaro y Morón, lograrían más próspera vida. Así nos lo hizo conocer ayer la comisión que con objeto de recabar esa mejora ha venido a entregar un memorándum al Presidente de la República.

Se trata del comité que está gestionando diversas mejoras para Ciego de Avila y localidades inmediatas. He aquí sus nombres y representaciones que ostentan:

Dr. Eduardo Valdés Figueroa, Alcalde Municipal de Ciego de Avila y presidente del Comité de Defensa; Sr. Manuel González Gutiérrez, presidente del Centro de Detallistas; Sres. Marcelino Bravo y Enrique Pluma, en representación del Liceo; Sra. Ana Llada de Meso, representante del Lawn Tennis Club; Dr. Isidro Campanioni, presidente de los Veteranos; Sr. Raúl Pina, presidente del Colegio de Contables; doctor Francisco Rodríguez y Sr. Ambrosio Clavijo, en representación del Rotary Club; señor Horacio Ramos, presidente de la Colonia Española; doctor Andrés Ortega y Sr. Pablo Gómez en representación de la Logia «Modestia»; Sr. Valentín Rodríguez, presidente de la Asociación de Propietarios; Sr. Manuel Granda, presidente de la delegación del Centro Asturiano; Sr. Fernando Martínez Inclán, presidente de los Caballeros Católicos; Dr. Julio Cabrera, presidente del Club de Cazadores; señor P. Izquierdo, presidente de la Asociación de Chauffeurs; Dr. Francisco Marrero, presidente del Colegio Notarial; Sres. Pablo Sardiñas y Juan Bautista Zúñiga, representantes del Comité del barrio de Júcaro; Sr. Wenceslao López, presidente del Gremio de Estibadores «José Martí»; Sres. José Aragón Fernández y Rafael Gómez Granados, presidentes de la sociedad Club de los 30 y de Progreso Avileño, respectivamente; Sr. Victorino Sacristán, secretario del Comité; ingeniero señor Pedro Pastor, de la Sociedad de Ingenieros, etc.

Ciego de Avila, Morón y Júcaro desean la construcción de una carretera que ponga en comunicación esos términos facilitando el movimiento de mercancías y azúcares de los centrales: «Baraguá», «Jagüeyal», «Stewart», «Algodones», de Ciego de Avila, y Patria», «Morón», «Violeta», «Velasco», «Adelaida», «Punta Alegre» y «Cunagua», de Morón. Porque si esa carretera estuviera hecha, la vida industrial y comercial en todas las zonas por donde atravesara, sería lozana y próspera.

Además, esa ruta, desde otro punto de vista, ofrecería positivas atracciones para el turismo, puesto que la belleza de La Trocha es bien conocida: además, en ella se conservan aún los fortines y en la finca «La Redonda» se alza un obelisco famoso. De modo, pues, que ahora que se trata de ofrecer atracciones a los turistas, hasta sería de conveniencia nacional que se proyectara su atención hacia esa zona.

Los comisionados aspiran a tener esa carretera, pero, de momento, se contentarían con el terraplén, que puede hacerse a razón de $3.000 por kilómetro y mediante el cual sería posible salvar el peligro de los seis kilómetros de terrenos pantanosos que existen en esa zona y que, en la época de las lluvias, hacen imposible el tránsito.

La carretera, en total tendría 61 kilómetros, pero sería una fuente de riqueza imponderable.

Durante la visita que nos hicieron los comisionados para recabar el concurso de DIARIO DE LA MARINA, el señor Victorino Sacristán hizo uso de la palabra, expresando los anhelos de los vecinos de Ciego de Avila, Júcaro y Morón de que les prestara su ayuda para obtener esa mejora.

Nuestro administrador, don Célso González, le contestó con frases sobrias y concretas manifestando a los comisionados, para que lo hicieran constar en dichas localidades, que DIARIO DE LA MARINA, fiel a su tradición, está al lado de todo lo que entrañe progreso y beneficio para la República y que siempre se puede contar con su ayuda para toda labor constructiva.

TENTATIVA DE ROBO

La Policía de la Duodécima Estación se personó en el Sanatorio «Hijas de Galicia» del cual es administrador el señor Denis Boral López, con motivo de haberse intentado en el mismo cometer un robo.

Se aprobarán las últimas reformas al Código Comicial

Dice el Secretario de Justicia que se hicieron de acuerdo con todos los Partidos políticos

LOS periodistas encargados de la información en Palacio interrogaron anoche al doctor Andrés Domingo, Secretario de Justicia, sobre la posibilidad de que el Consejo de Secetarios de esta tarde apruebe las últimas reformas introducidas al Código Electoral por el Consejo de Estado en su sesión del viernes.

Entre dichas reformas se cuenta una estableciendo el plazo de cinco días para la presentación en las Juntas Electorales de certificados de candidaturas adicionales.

El doctor Domingo respondió a los repórters lo siguiente:

—Todavía no ha llegado a mis manos el proyecto aprobado el miércoles por el Consejo de Estado relativo a las nuevas enmiendas al Código Electoral. Ahora bien, tengo entendido que ellas se han hecho de acuerdo con todos los Partidos políticos que contenderán en la próxima lucha comicial. Y como indudablemente esa reforma ha de redundar en beneficio de los solicitantes, no veo inconveniente alguno en que se acceda a lo demandado. Dichas reformas no han de entorpecer el proceso de las elecciones.

Fallece en esta capital la Sra. Lorenza Cicero Vda. de Gouncet

Acaba de fallecer, en esta capital, la señora Lorenza Cicero Viuda de Gouncet, dama verdaderamente virtuosa, que dedicó toda su vida a la atención de un hogar acrisolado y a la práctica de la caridad cristiana.

Rodeada de sus familiares más allegados, que le prestaron los cuidados más solícitos, dejó de existir a una edad realmente avanzada.

Su desaparición no ha dejado, por esperada, de ser menos sentida, ya que la venerable dama disfrutaba de grandes simpatías por su carácter afable y su sencillez innata.

Descanse en paz y reciban sus familiares todos, especialmente su hijo Esteban Gouncet, nuestro más sentido pésame.

FECHAS Y ANIVERSARIOS

El día 8 de noviembre de 1519, los conquistadores españoles se apoderaron de la ciudad de México.

Este día del año 1517 falleció en Roa (provincia de Burgos) el Cardenal Jiménez de Cisneros, que alcanzara tan elevada significación en la época de los Reyes Católicos. Jiménez de Cisneros fué aparte sus actividades políticas, el fundador de la Universidad de Alcalá de Henares, hoy clausurada por haberse fundado la Central en la capital de España.

Juan Van Halen y Sarti, el general español de origen belga, falleció el día 8 de noviembre de 1864. Van Halen está considerado como una figura romántica del siglo XIX, héroe y aventurero de los que se distinguieron en la epopeya del 2 de mayo de 1808. Van Halen emigró de España varias veces, habiendo formado, con el grado de coronel, en los ejércitos del Zar de Rusia. Preso por la Inquisición por orden de Fernando VII, logró escapar, pasando a Rusia, donde ingresó en el ejército. También se le atribuye—según la magnífica biografía de Pío Baroja—una intervención en la revolución belga contra los Países Bajos, y la intervención en diferentes hechos de armas durante la guerra de Independencia, en los que logró tomar varias plazas a los franceses.

Este día del año 1228 falleció en Montpensier, Luis VIII, de Francia.

COMO AVANZAN LOS ITALIANOS EN TERRITORIO DE ETIOPIA

Después que la aviación y los tanques han aclarado las rutas la infantería italiana avanza. Esta foto tomada en el frente Norte cerca de Adigrat —en el avance actual de los italianos sobre Makale— muestra a una columna de vanguardia que camina tomando toda suerte de precauciones.

Contestación al Ingeniero Carlos M. de la Rionda en relación al Tratado Comercial con el Uruguay

El «Comité de Corporaciones Económicas del Comercio Exterior» integrado por las entidades anotadas al final que estudió el Proyecto de Tratado de Comercio con la República del Uruguay, rechazado por el Consejo de Secretarios en Septiembre pasado y que abogó por la concertación del mismo por considerarlo beneficioso para la economía nacional, se ve obligado a comentar públicamente las declaraciones del Ingeniero Carlos M. de la Rionda, Secretario de Agricultura, insertas en las ediciones del DIARIO DE LA MARINA del día 3 del actual y de «Avance» el día 5 de este mismo mes, por considerar que su actuación en este asunto no está de acuerdo con la opinión de las entidades representadas por este Comité.

El Comité antes que nada quiere hacer constar que tiene el pleno convencimiento de que la mejor buena fe en lo que su apreciación entendía eran las conveniencias nacionales, guió la actuación del Ingeniero de la Rionda en dicho problema; así como que tampoco, comparte la opinión repetidamente escuchada por algunos de sus miembros en distintos lugares, entre ellos en su propia provincia de Pinar del Río, que decía que su oposición a la aceptación del mencionado Tratado obedecía a razones de índole política. Pero de lo que sí tiene la convicción es de que existió una casi absoluta falta de estudio del Proyecto y de que se procedió al rechazar el Convenio con un equivocado punto de vista de las verdaderas conveniencias económicas del pas.

Y esa convicción que mantenía a raíz de haberse desechado el Tratado en Septiembre pasado la sigue manteniendo ahora, pues la ve confirmada con las apreciaciones publicadas sobre el asunto en el DIARIO DE LA MARINA y en «Avance» calzadas por la firma del Ingeniero de la Rionda.

Su oposición básica estriba en el supuesto perjuicio que se causaba a la industria de la ganadería con la importación de tasajo Uruguayo, cuya industria similar en Cuba, durante los ocho años de protección arancelaria que ha gozado, no ha demostrado su derecho a dicha protección, puesto que a pesar de haber habido necesidad para ampararla, de elevar sucesivamente los derechos de aduana al tasajo de $4.74 los 100 kilogramos, a $8.00 en Octubre de 1927; a $12.00 en Mayo de 1930, a $20.00 en Febrero de 1931, y a $25.00 en Julio de 1935, solo consiguió producir en los últimos 5 años (1930-34) inclusive, un promedio de 4.343.142 libras de tasajo obtenido de 21.301 reses, como promedio, anual también, según datos facilitados por los saladeros «La Unión» «La Trocha» «El Rosario» «La Ambrosia» y San Serapio» o sean las 5 industrias organizadas en el país, mientras que el promedio anual de importación de tasajo en Cuba, fué desde 1910 hasta 1928, esto es, mientras rigió la tarifa de aduana de $4.74 de 34.215.809 libras, conforme a cifras oficiales de la Secretaría de Hacienda. Estas cifras dan un déficit en los abastos nacionales de este artículo de unos 30.000.000 de libras al año.

Esa cifra de 21.000 reses sacrificadas como promedio por las tasajerías, no puede, por lo insignificante de la cantidad, influir en el porvenir de la industria ganadera puesto que el consumo oficial de reses para la matanza ha oscilado en el país 443.454 reses en el año de 1929 a 310.992 en el año de 1933, o sea, una merma de unas 130.000 cabezas anuales.

Tampoco puede influir en el porvenir de esa industria la importación de tasajo Uruguayo por lo que pudiera significar una desviación del consumo de carnes frescas al consumo de tasajo, puesto que las estadísticas muestran una baja en la matanza desde 443.454 reses en 1929, en que todavía se importaron 2.655.421 libra de tasajo, hasta 347.714 en 1932, y 310.992 en 1933 en que la importación de este artículo fué nula no obstante haber aumentado la población de Cuba en el mismo período de tiempo en unos 350.000 habitantes, lo cual significó una reducción en el consumo de carne fresca «per cápita» de 25 kilos 252 milésimas en 1929 a 15 kilos con cero cuarentinueve milésimas en 1933.

De igual modo, tampoco tiene nada que ver la importación de tasajo con el nivel de los precios del ganado, pues de 5.25 centavos la libra de la carne vacuna en pie, que valía en Septiembre de 1928, descendió a 1.75 en Febrero de 1934, llegando en algunos días hasta unos cincuenta centavos la libra en igual año en que la depresión económica llegó al punto más bajo, siguiendo las oscilaciones de los precios, el ritmo del poder adiquisitivo. Este hecho quedó demostrado posteriormente al firmarse el Tratado de Reciprocidad con los Estados Unidos, que mejoró la capacidad económica del país, puesto que a medida que fueron mejorando las condiciones locales, y en consecuencia habiendo más personas dedicadas a la producción y percibiéndose mejores sueldos, fué así mismo elevándose el precio del ganado, hasta obtener los niveles actuales de cuatro centavos la libra en pie.

Y es que tanto el consumo de carne fresca, como el nivel de los precios de la misma, están condicionados en Cuba al poder adquisitivo de la población fenómenos económicos que se han producido siempre en el país durante largo número de años en que se importó como promedio la cifra ya mencionada de 34.000.000 de libras de tasajo por año, y en los cuales las oscilaciones de los precios de las carnes y de su consumo, guardó siempre una relación directa con el poder adquisitivo del país. Las cifras que reflejan los hechos demuestran por lo tanto, que el consumo de carnes frescas no interfiere con el consumo de tasajo.

Y el poder adquisitivo del país descansa en el valor de nuestras exportaciones, de cuyo mayor auge depende una mayor cantidad de trabajo y un mayor número de obreros dedicados a la producción y una mejoría de los sueldos y jornales. Esto es, a mayor exportación de productos, mayor número de obreros con trabajo y mejores salarios; a mayor número de obreros con trabajo y con mejores salarios, mayor consumo de carne fresca.

Por lo cual se llega a la conclusión de que todo lo que se exporte al Uruguay con el incentivo de un Tratado aumentará en igual proporción el poder adquisitivo, y como consecuencia estimulará el consumo de carnes frescas beneficiando a la ganadería.

De ahí que las Corporaciones Económicas, representativas de las Industrias del azúcar, de la jarcia, del tabaco, y del aguardiente, hayan estimado que el Tratado con el Uruguay beneficiándolas a ellas, con sus exportaciones, **beneficiaban al país y a la propia industria ganadera;** y que además las otras Corporaciones Económicas representativas de actividades comerciales, se pronunciarán a favor del mismo convenio, por entender que todo lo que signifique exportación de productos aumenta la capacida económica del país y la expansión de los negocios.

El porvenir de la ganadería, como hemos dicho, depende de propiciar un mayor consumo de carne en el mercado interior; esa elevación del consumo es posible conseguirla si el poder adquisitivo aumenta, puesto que en el año de 1933 solo se consumió en Cuba un «per cápita» de 15 kilos anuales según hemos ya consignado, mientras que alcanzó ese «per cápita» a 25 kilos en 1929; siendo en Alemania y Dinamarca, de 47 kilos; en Francia de 52, en Inglaterra de 59; de Estados Unidos de 60; en Canadá de 71; en la Argentina de 90; en Australia de 103; en el Uruguay de 133; y en Nueva Zelandia de 141.

La exportación de carne desde nuestro mercado no será posible mientras no se mejore las razas del ganado vacuno, y mientras no se mejore los pastos y esto no se puede conseguir, (aún en el supuesto caso de que nuestros ganaderos importen reproductores adquiridos en las exposiciones internacionaes, que a veces llegan a valer cifras tan altas como la de $40,000 por animal, sinó después de largos años de esfuerzos y de constancia, por medios de cruces y de adaptación climatológica de las razas importadas.

La prueba de ello la tenemos en que, valiendo la carne en pie en el mercado de Chicago 14 centavos la libra y cotizándose en Cuba a 4 centavos, nuestros ganaderos no inician la exportación de carne a Estados Unidos, no obstante las ventajas que el Tratado de Reciprocidad con este citado país brinda a esta exportación y que el Ingeniero de la Rionda cita en su trabajo. Ello obedece, según nuestros estudios, a dos causas: una a la calidad de nuestras carnes que no satisfacen el gusto del mercado americano; la otra, la insuficiencia de nuestra ganadería para llenar esta exportación, puesto que la misma está incapacitada para satisfacer las necesidades del consumo interno ya que existe actualmente un déficit en las existencias de ganado en condiciones de sacrificio en relación a la cantidad que se precisa para abastecer el consumo nacional, según quedó demostrado en el estudio titulado «La Ganadería de Cuba» del Sr. Miguel González Rodríguez, publicado en la edición de Enero pasado en la Revista «Cuba Importadora e Industria», con datos de la propia Secretaría de Agricultura que regentea el Ingeniero de la Rionda.

El Comté desea hacer una mención respecto a a mantequilla, el queso, y la leche condensada, productos derivados de la ganadería, que el Ingeniero de la Rionda, en su escrito, alude como incrementados al amparo de la protección a las carnes. **las industrias de estos artículos, nada tienen que ver con la industria del apacentamiento de ganado destinado al consumo de carne.** Esos productos seguirán en Cuba, consumiéndose de los fabricados en el país mientras subsista el actual régimen arancelario proteccionista de los mismos, que mantiene tarifa que impide la importación de sus similares extranjeros.

Esto en cuanto al fundamento que sirvió equivocadamente de base al Ing. de la Rionda para mantener un criterio contrario a la concertación del Tratado con el Uruguay, en su carácter de técnico y en su obligación como Secretario de Agricultura de defender solo una industria agrícola, la pecuaria, como si la caña, de la cual se obtiene el azúcar y el aguardiente; el tabaco; y el henequén, del cual se fabrica la jarcia, no fueran también productos de la agricultura nacional.

Refiriéndome a las condiciones en que estaba redactado el Tratado, tal como fué propuesto, después de las últimas modificaciones, por el Ministro del Uruguay, con las cuales el Ingeniero de la Rionda no estuvo conforme, según expresa en sus declaraciones, el Comité desea así mismo consignar que, solo una incomprensión del problema, pudo hacer que el Secretario de Agricultura continuara manteniendo tal criterio contrario al Tratado.

En efecto, el Ministro del Uruguay en sus discusiones con los representantes de las Corporaciones Económicas, mantuvo siempre «outrance» la condicional de que el intercambio de productos entre Cuba y el Uruguay se hiciera a base de divisas con cambio **libre,** alegando instrucciones concretas de su gobierno. Fué este Comité el que desde el primer momento mantuvo como necesario para el sostenimiento del Tratado y como conveniente a los intereses de Cuba la concesión de divisas con cambio **oficial** por parte del Uruguay para realizar el propio intercambio. Y fué también este Comité el que hizo con su insistencia, que el Dr. Fernández Medina recabara de su gobierno tal concesión expresándole que si no mantenía la condicional del cambio **oficial,** las Corporaciones Económicas de exportadores le retirarían el apoyo al Tratado.

Pudo el Ministro, por lo tanto, acceder a la petición del Ing. de la Rionda, la cual representaba un perjuicio para Cuba, tanto para las industrias de exportación el azúcar, el tabaco, el aguardiente y la jarcia) como también para la tasajera, y un beneficio para el Uruguay; pero el peligro de que esas Industrias Cubanas le negaron su apoyo al Tratado, le hicieron mantener sus puntos de vista.

Con el cambio **libre,** como deseaba el Ingeniero de la Rionda, solo se beneficiaba el Uruguay, puesto que su tasajo saldría en Cuba a más o menos a $30.00 los 100 kilos, aún con 15.00 de derechos de aduana; mientras que el mismo artículo vendido con cambio **oficial** tendría un costo en Cuba de $34.00 los cien kilos a pesar de gravarlos con $7.50 por derecho de aduana, o sea con la mitad de los derechos de la otra fórmula. Ello se debe a que el tipo de cambio **libre** oscila alrededor de 46.00 Dlrs. los cien pesos M. U.; y el cambio **oficial,** o sea el valor oro de su moneda, es de 81.00 dollares los cien pesos M. U.

Para Cuba, esos cambios significaban lo siguiente: con cambio **libre** por cada 100.00 dlrs. el comprador Uruguayo tiene que pagar 217.00 M. U. y con cambio **oficial,** cada 100.00 dlrs. le cuesta 123.00 M. U. De modo que los productos Cubanos en el Uruguay pagados con divisas de cambio **oficial,** gozaban de un margen arancelario disfrazado de casi un 100% del costo de origen, y por lo tanto un tabaco que puede venderse a 15 centavos Uruguayos siempre que se pague con cambio **oficial,** con cambio **libre** habrá que venderlo a más de 30 centavos.

La fórmula de divisa con cambio **oficial** tiene fuerza para encauzar hacia Cuba en forma natural todas las compras del Uruguay de aquellos artículos que se producen en Cuba y que necesitase para su consumo; lo cual equivale según las estadísticas oficiales del Comercio Exterior del Uruguay, que el Comité ha analizado, a una cifra de más o menos 4 o 5 millones de dollares. Es esa la única forma en que Cuba puede vender esa cantidad de productos a dicho país. Existiendo el cambio **libre,** por el contrario Cuba tenía que contentarse con vender exclusivamente los productos de producción genuinamente cubana que estuviesen amparados en el Tratado con concesiones de tarifas o de monopolio y que el Uruguay no pudiese obtener en otros mercados.

Para una mejor comprensión de este problema de los cambios Uruguayos, insertamos en este trabajo la tabla que el Comité confeccionó durante el estudio de las bases del Tratado, guiándome por los cambios que existían en aquella fecha, que son más o menos los mismos que rigen hoy, y además en el precio del tasajo de entonces.

El Ingeniero de la Rionda, seguramente no tuvo en cuenta, que con la actual política económica que sigue el mundo, no son ya solo los derechos de aduana los que regulan los precios de los artículos de importación en los mescados interiores de los países compradores, sino que hay que tener en cuenta y muy principalmente el factor de los cambios que todos los países están usando como arma defensiva. Y tal es el caso del Uruguay que regula sus intercambios oficiales en casos muy excepcionales, o haciendo que los importadores se abastezcan de divisas en el mercado libre sin su intervención, o también concediendo cambio ofical en determinadas proporciones según la clase de producto que se desee adquirir, para que el comprador obtenga un tipo de cambio combinado, que el Uruguay llama cambio dirigido.

Así mismo el Ingeniero de la Rionda, al hacer sus observaciones al proyecto y proponer una comprobación de los valores del intercambio al final de cada trimestre comenzando por el primer trimestre de la vigencia del Tratado, para hacer que se mantuviera una relación de equivalencia constante en los valores del intercambio, a fin de que existiera un perfecto equilibrio en la balanza comercial de ambos países olvidó que no es comercialmente posible llevar a la práctica esa condicional en un espacio de tiempo tan corto y limitado, puesto que los mercados tienen sus oscilaciones en el consumo y las necesidades de los mismos varían, dependiendo de condicione locales diversas, que no es necesario citar.

Todos los Tratados basados en el principio de compensación, establecen por lo menos un año para nivelar el intercambio. Es este el primer caso que el Comite conoce en que se opine, que la compensación puede realizarse en un trimestre. Esto aparte de que los Tratados de compensaciones están siendo desechados ya por casi todos los países por lo rígido de su funcionamiento, puesto que los convenios basados en el trato recíproco mantienen cierta flexibilidad conveniente a las dos partes contratantes.

El Ing. de la Rionda dando su conformidad al Tratado con el Uruguay, con las dos salvedades citadas, indirectamente se oponía a la concertación del mismo, porque las dos condicionales establecían circunstancias tales, que significaban el fracaso completo del Tratado.

Comité de Corporaciones Económicas del Comercio Exterior.

Armando MARCE.
Presidente.

NOTA:— La entidades que integran este Comité son las siguientes:

Agrupación de Destiladores.
Asociación Cubana de Refinadores.
Asoc. de Almacenistas y Cosechero de Tabaco de Cuba.
Asoc. de Hacendados de Cuba.
Asoc. de el Comercio e Industrias de la Bahía de la Habana
Asoc. Nacional de Agentes Comerciales.
Cía. Cubana de Fibras y Jarcia, S. A.
Cía. de Jarcia de Matanzas.
Defensa Marítima Nacional.
Lonja del Comercio de la Habana.
Unión de Fabricantes de Tabacos y Cigarros de Cuba.

COSTO DEL TASAJO EN CUBA CONFORME A DISTINTAS FORMULAS DE DERECHOS DE ADUANAS Y CAMBIOS URUGUAYO COMBINADOS

Costo del tasajo en Montevideo $ M. U. % Kgs.	Clase de cambio	Tipo %	Costo del tasajo en Montevideo. Equivalencia en M. O. por % Kgms.	Derechos consulares	Flete y gastos	Derechos de Aduanas % Kilgms.	Costo del tasajo en Cuba $M.O. % Kgs.	Valor del Dollar en moneda uruguaya para compras de productos de Cuba
30.00	Libre	46.00 $ M.O. x 100.00 M.U.	$13.80	$0.69	$1.50	$15.00	$30.90	$217.39 M.U. x 100.00 M.O.
30.00	Oficial	81.00 $ M.O. x 100.00 M.U.	$24.30	$1.22	$1.50	$ 7.50	$34.52	$123.45 M.U. x 100.00 M.O.

INSPECCIONO EL PRESIDENTE DE LA REPUBLICA EL ESTADO EN QUE SE HALLA EL CENTRAL "LIMONES"

No se encuentra completamente destruído, aún cuando si ha sufrido mucho; pero, con algunas reformas, aún puede moler. Hasta 1937 no podrá reanudar su labor azucarera

El doctor Andrés Domingo, Secretario de Justicia en propiedad e interino de la Presidencia, despachó anoche en Palacio.

Al recibir a los repórters les informó ampliamente del viaje del Jefe del Estado al Central Limones, sito en la provincia de Matanzas a unos siete kilómetros de la Carretera Central.

Con el Presidente hicieron la excursión el doctor Domingo y el Secretario de Agricultura.

Tuvo por objeto la visita del Primer Magistrado al aludido ingenio Limones, el deseo de inspeccionar la situación de esa finca que fué propiedad del hacendado señor Lezama, más tarde del Estado, bajo la administración de la Secretaría de Hacienda y ahora controlada por la de Agricultura.

Dijo el doctor Domingo que en realidad el Central no se encuentra en el estado de ruina y destrucción que se le suponía aun cuando es necesario someterlo a grandes reformas antes de la próxima zafra, pero sí en la de 1937.

Explicó el doctor Domingo que las obras a ejecutar allí podrán ser financiadas con los fondos de que dispone el ingenio y otros que proporcione el Estado.

La finca está valuada en unos seis millones de pesos.

Dijo el Secretario que ingenieros del Departamento de Obras Públicas quedarán encargados de levantar los planos de la reconstrucción y que expertos mecánicos, herreros, etc., etc., de la Marina Nacional, tendrán en esa labor un papel muy importante que llenar.

Como se ha publicado ya, el Secretario de Agricultura tiene en estudio un proyecto de parcelamiento de las fincas del Limones entre agricultores pobres, que por virtud del pago de rentas podrán convertirse en propietarios de aquéllas.

Conducidos a Progreso cinco expatriados cubanos, entre los que se hallan Curti y Nogueira

MEXICO, D. F., noviembre 7. AP. Despachos de prensa, procedentes de de Mérida, dicen que los cubanos Alfredo Nogueira Herrera, Segundo Curtis, Rafael López, Isidro Hernández López y Carlos Segundo Estrada, fueron conducidos bajo custodia al puerto de Progreso, al llegar hoy a Mérida, por alegarse que la documentación de inmigración que traen no llena los requisitos legales. Sostienen los cinco que han venido como refugiados políticos.

Un nuevo ciclo de conferencias sobre obras legislativas

Lo ofrecerá la Sociedad de Legislación Comparada desde el martes. Solemne apertura

La Sociedad de Legislación Comparada de la Habana. Filial de la de París, inaugura el martes 26 de los corrientes, a las 6 de la tarde, su II ciclo de Conferencias Públicas en una sesión solemne en la Academia de Ciencias, cedida a la Sociedad de Legislación Comparada por sus grandes prestigios.

El doctor Luis de Feria, eminente abogado, Presidente de la Sociedad de Legislación Comparada, abrirá el Ciclo con una conferencia titulada «La distinción clásica de los hijos en legítimos e ilegítimos, según las Legislaciones contemporánea». Su Excelencia el señor Ministro de Francia, M. Eduardo Carterón, pronunciará unas palabras de apertura.

Este ciclo se continuará por los doctores Diego Vicente Tejera, ilustre Magistrado del Tribunal Supremo; Raúl Maestri especializado en Alemania en cuestiones de Derecho Público y el doctor Roberto Netto, distinguido Profesor de la Academia de Derecho de la Sociedad de Legislación Comparada de la Habana.

CARTAS AL DIRECTOR

Sr. Director del DIARIO DE LA MARINA.

Muy señor mío:

Al leer en su periódico la Crónica de París, «La primera rumba», de Avilés Ramírez, me quedé asombrado de ver cómo mis dos buenos amigos Manuel Calvo y Adolfo Altuzarra se olvidaron

UNA INTERESANTE MONOGRAFIA DE DOÑA BLANCA DE LOS RIOS

Hemos recibido, y agradecemos el envío, un ejemplar de la notable conferencia que doña Blanca de los Ríos dedicó a Lope de Vega y Menéndez y Pelayo en el ciclo organizado por el Cabildo Catedral de Madrid para conmemorar el tricentenario de Lope. Inútil parece añadir que la monografía es digna del tema y de su ilustre autora.

También hemos recibido otro interesante estudio de nuestro compañero en la Prensa, don Federico Leal, sobre «La Iglesia Parroquial de Santa Teresa y Santa Isabel», de Madrid.

Ambos folletos, que no se venden, han sido generosamente editados por «E. Universo» para propagar buenas lecturas y estudios de erudición.

PROHIBIDA LA IMPORTACION DE ALGODON EN EL ECUADOR

QUITO, Ecuador, noviembre 7. (AP.)—Federico Páez, jefe de la dictadura militar del Ecuador, dictó hoy un decreto prohibiendo la importación de algodón, a causa de que es grande la existencia de ese artículo en el país.

FARMACIA
Y DROGUERIA
TAQUECHEL
DE TURNO HOY
Tel. 2141 Obispo 27

FARMACIA
DROGUERIA
DE
"JOHNSON"
DE TURNO LOS LUNES
Obispo No. 30 TELEFONO-A-2129

LA MAYOR
35 EDIFICIOS
700 EMPLEADOS
SARRÁ
DROGUERIA
ABIERTA TODOS LOS DIAS
TODA LA NOCHE LOS MARTES
A-8026 A-3641

FARMACIAS de turno hoy

VIERNES

HABANA.

Ave Italia (Galiano) 9-B	M-1500
Ave. Menocal (Infanta) y San José	U-7074
Ave República, (San Lázaro) 383	U-6774
B.Masó (Escobar) y Peñalver	M-5450
Fernandina 77	M-5365
Finlay (Zanja) y Soledad	U-1729
F. V. Aguilera (Maloja) y S Nicolás	A-2345
Gral. Aguirre (Animas) e Industria	M-4040
Gral. Alemán (San Nicolás) y Gloria	M-5222
Gral. Alemán (San Nicolás) y Maloja	M-2077
San Mariano y Figueroa	I-4333
Gral arrillo y Campanario	M-4588
Gral. Quintín Banderas y Corrales	M-4666
Gral. Suárez (San Miguel) y Oquendo	U-6936
Habana 187, entre Paula y San Isidro	M-4604
M. M Delgado (Lealtad) y Animas	M-4480
Leonor Pérez (Paula) 85	M-4129
Máximo Gómez (Monte) 2	M-5400
Padre Varela (Belascoain) y Salud	U-2882
P Varela y P. Gómez (Corrales)	M-5427
Pí Margal (Obispo) 27	A-2141
Zenea (Neptuno) y Ave. de Bélgica	M-2277
Zenea (Neptuno) 145	U-6720
Zenea (Neptuno) 230	U-1818
Pedro Pérez (Lamparilla) y Villegas	M-5718
Suárez esq. a Esperanza	M-4622
Habana No. 187 esquina a Paula	M-4604

VEDADO

AVe. España (Calle 17) entre E y F	F-6223
19 entre 14 y 16	F-6211
23 entre J e I	F-6100
Calle 25 Nro. 229	F-4488
Lapata 128	F-6002
Calle K., entre 9 y 11	F-4404

VIBORA

10 de Octubre (J. del Monte) 614	I-7242
Estrada Palma 59	I-7591
San Mariano y Figueroa	I-7334
Pocito y Reyes	X-2351

JESUS DEL MONTES Y S. SUAREZ

10 de Octubre (J. del Monte) y Rodríguez	X-2247
Pocito 16	X-1500
Santos Suárez y Serrano	I-7609

LUYANO

M Fernández de Castro (Luyanó) 48	X-2348
M. Fernández de Castro (Luyanó) 130	X-3068
Rosa Enriquez 50	X-3883

CERRO.

Calzada del Cerro 440-C	M-4230
Salvador y Bellavista	I-7214

NOTA—Este grupo deberá prestar servicio público todo el día y toda la noche de los domingos siguientes: Febrero 3, Marzo 17, Abril 28, Junio 9, Julio 21, Septiembre 1, Octubre 13 y Noviembre 24.

HABANERAS *por M. R. de Fontanills*

LA MODA ACTUAL

SOMBREROS DE LA ESTACION

Dentro de los accesorios elegantes para completar los conjuntos femeninos aparecen los sombreros como el más necesario y el que le ofrece más realce a la **toilette**.

En los nuevos estilos que aparecen en cada temporada se destacan los echados sobre la frente que la dan una gracia picaresca a la fisonomía de la mujer, haciéndola más atractiva.

Este modelo que presentamos y que ocupa un lugar principal entre los que aparecen en las nuevas colecciones, inspirados en el que usaba la protagonista de una leyenda italiana, en un material de fieltro verde y adornado con una fina pluma de faisán.

Modelos como este que es muy nuevo y otros muchos en distintos estilos y materiales dentro de las últimas indicaciones de la moda, aparecen en el amplio salón de exhibición que posee la casa **Baranda** y **Rego** en San Rafael 5, al lado del **Ten Cents**.

Esa conocida casa marca el movimiento de la moda, ofreciéndole siempre a su distinguida clientela los modelos que más éxitos tienen en París y New York dentro de los precios más económicos.

LA GRAN EXPOSICION DE HOY

En el programa del día aparece, con caracteres de gran acontecomiento social, la magnífica exhibición de modas que los artistas super de la alta costura, **Eva** y Bernabeu, ofrecerán en las horas de la tarde en el teatro Nacional.

La más distinguida sociedad ha prometido asistir estando ya casi agotadas las principales localidades, demostrando una curiosidad e interés marcadísimo por conocer cuánto de bueno y elegante han traído esos artistas de París.

Un grupo de señoras y señoritas de nuestra sociedad pasarán los vestidos y sombreros por el escenario, que lucirá un exquisito decorado floral, como todos los que ejecute la conocida **Casa Trias**.

NOTAS DE PARIS

En la colección de **Molyneux** aparecen preciosas e inusitadas combinaciones de colores dedicadas con bastante anticipación a su elegante clientela particular. Entre sus **ensembles** que más éxitos obtuvieron se destaca una de lana negra con el abrigo de siete octavos de largo forrado con tela de lana fina en un color rojo que llega al morado y que antiguamente se conocía con el nombre de amaranto. El abrigo está abierto casi hasta la cadera para dejar vislumbrar el rico color del forro. El cuello es de astrakán negro y la toquita es de la misma piel. El traje es sencillísimo teniendo una banda de la tela del forro, que es rojo.

En muchos de los modelos de lana o crepé de seda negra se ven toques de terciopelo en azul turquesa o cereza en el cuello y puños. Estos trajes de tarde generalmente tienen mangas largas y sencillas ajustadas en las muñecas donde terminan con lazos de terciopelo de color.

El oro viejo, con el negro, es otra de las combinaciones más elegantes de la temporada viéndose un **ensemble** muy **chic** con el abrigo de tres cuartos en **velours** oro viejo forrado por delante con astrakán negro.

En un traje de lana negra con un cinturón de charol, de forma muy graciosa se advertían unos botones forrados de astrakán negro también colocados a todo el derredor del mismo.

Toda la gama de tonos verdes se ven actualmente, aunque **Milyneux** nuestra predilección especial por los tonos olivos. Algunos verdes se combinan con negro, otros con carmelita y los más con detalles de metal.

PRODUCTOS DE BELLEZA

Nada contribuye tanto a mejorar el cutis de la mujer como el usar productos de primera calidad, que garanticen su confección, fabricados con materiales puros.

Los productos de **Tokalon** que son tan conocidos en todas partes del mundo, reunen la especialidad de ser los que con mejores materiales se fabrican dentro de las exigencias de cada clima, ofreciéndolos al público a precios razonables.

Sus polvos, jabones, cremas, coloretes y creyones de labios pueden usarse en la seguridad de consumir el producto de mejor calidad que se encuentra en el mercado.

A ROSA AMELIA MENDEZ

Tú tienes en tu erguida adolescencia
la radiante altivez de las gacelas,
y al caminar diríase que vuelas,
con la persecución de la cadencia!

Son tus manos de blanca florescencia,
y en la agonía de la flor gemelas,
propicias a las líricas esquelas
que se perfuman con tu tenue esencia.

Sugieren los quiméricos enojos
de idilio pastoral bajo la luna,
las acuarelas de tus vagos ojos...

Y el amor, levantado de su cuna,
marcha triunfal hacia tus labios rojos
bajo el fulgor de tu mirada bruna!

Diego de PEREDA.

PRODUCTOS DE CALIDAD

La conocida marca de productos alimenticios **La Pasiega** acaba de ampliar sus talleres ofreciéndoles mayor capacidad para elaborar toda clase de pastas en los diferentes tipos que se conocen.

Los fideos y pastas cortadas en tamaños y figuras especiales para niños y enfermos, así como sus deliciosos macarrones y **spaghettis** pueden considerarse como el plato más exquisito en cualquier mesa donde aparezcan.

Su elaboración así como la perfecta envoltura que presentan se confunden con las extranjeras siendo de un precio más bajo que éstas.

MENU DEL DIA

Almuerzo	Comida
Cup de frutas	Grape fruit
Huevos a la Turca	Puré de camarones
Filete con vegetales	Pollo a la Parisién
Ensalada de col	Ensalada de habichuela
Dulce de frutabomba	Brazo Gitano

RECETAS DE COCINA

Chocolate Candy

Se colocan en una pailita cuatro onzas de chocolate **Armada** en polvo con una taza de azúcar y media de leche cruda. Se revuelve constantemente para mezclarlo y cuando se endurezca al caer una gota en agua fría ya tendrá el punto debido. Se echa en una fuente engrasada con matnequilla y al estar frío se corta en trocitos.

BUFETE DE
JOSE I. RIVERO
Notario: FELIPE RIVERO
Chacón No. 25
HABANA
Teléfonos:
M-1472
A-8142

Lea AVANCE todas las tardes. Dirigido por José I. Rivero

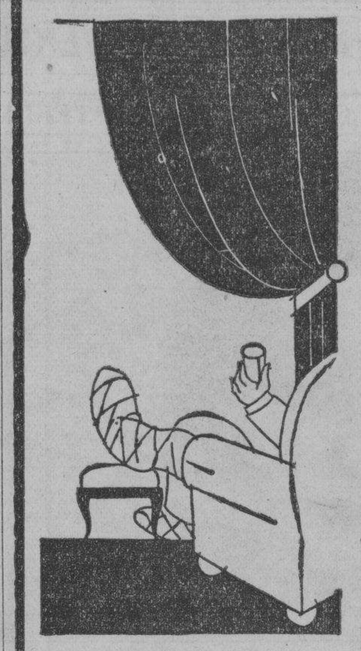

El exceso de ácido úrico en la sangre provoca terribles accidentes, entre los cuales son los más frecuentes: el reumatismo, la gota, las arenillas, los cólicos nefríticos, la arterioesclerosis, etc.
Para hacer **desaparecer** el ácido úrico, ningún remedio tiene tanto valor como

LA PIPERAZINA MIDY

el disolvente **más poderoso** del ácido úrico.

Imitada con frecuencia, pero jamás igualada

DE VENTA EN TODAS LAS FARMACIAS

MATANCERAS *por Manolo Jarquín*

FELICITACIONES.—Para los Oscar.

Enviaré mi saludo entre los primeros a que felicite mi pluma en esta fecha, al ingeniero Oscar Pardinas, figura que esta aureolada de las más grandes simpatías en la sociedad matancera.

Profesional de bien conquistada reputación, es de los arquitectos que tiene hoy mayores obras bajo su dirección. Atiende actualmente a la reedificación del edificio de «La Milagrosa», a la de los almacenes de Zumalacárregui, en la Calzada de San Luis; a los trabajos de la enfermería del Asilo de Ancianos, y a los de adaptación de la quinta Lluria, para el Asilo de Santa Marta.

Celebra asimismo su onomástico, su hijo Oscarito, aprovechado estudiante del colegio de los Maristas, que es siempre el primero en todas sus clases.

Está también de días, el joven cirujano doctor Oscar Forest, director de la clínica que lleva su nombre, en la barriada versallesca, y figura política que mucho se ha destacado en estos ultimos tiempos.

Los señores Oscar Chávez y Navarro, Oscar Labourdette, Oscar Tió, Oscar Alfonso y Oscar Casas y Albaladejo.

El doctor Oscar Pina y Hernández, clubman muy querido del Vedado Tennis.

El doctor Oscar González Irigoyen, profesional de gran prestigio.

Y el doctor Oscar Jaime, eminencia médica cubana, que disfruta de simpatías grandísimas en la Yucayo.

Va mi saludo afectuosísimo para Oscar Hernández Miró, padre político del Director del DIARIO DE LA MARINA, y para su hijo Oscar Hernández Lovio, a los que envío un abrazo.

Oscar Hernández Trelles, distinguido caballero que es hijo de esta ciudad y que hoy preside el Habana Yacht Club.

Oscar Mechoso, comerciante muy querido en esa rúa de Independencia, donde tiene establecidas sus oficinas; rotario cien por cien y radiofán de los más entusiastas en la Yucayo.

Tengan todos un día feliz.

MONSEÑOR SAINZ.—En nota separada.

Va así mi saludo para el ilustre príncipe de la Iglesia, que es el prelado de esta Diócesis, donde tanto se le estima, se le quiere y se le admira.

Un santo varón, Monseñor Severiano Sainz y Bencomo, quien desde que ocupa la jefatura del catolicismo en Matanzas, no ha cesado un instante de laborar en pro del engrandecimiento y del auge de la religión de Cristo.

A sus gestiones se debe esa linda iglesia del balneario de San Miguel, y a sus esfuerzos y a su generosidad en gran parte, las obras de embellecimiento que actualmente se hacen en nuestra Catedral.

En ciudades y poblados de esta provincia ha desplegado Monseñor Sainz toda clase de iniciativas en favor de la Iglesia.

A su palacete de la calle de Byrne, llegarán hoy felicitaciones y saludos infinitos, para ese virtuoso apóstol del Catolicismo.

UN HOMENAJE.—A don Carlos de la Torre.

Se lo rendirá mañana, sábado, el profesorado y alumnado de ese gran plantel educacional habanero, de la calle 2, en el Vedado, el Colegio «La Luz», a cuyo frente se hallan muy preclaros hijos de la Atenas.

El programa combinado que se ha de desarrollar en aquel palacete que fué home del doctor González Lanuza, es el siguiente:

Palabras de apertura por el doctor Florencio Calderón.

Proyección de una interesante película.

«La personalidad del Dr. Carlos de la Torre», por el doctor Gustavo Loredo.

Proyección de las películas «Ginebra y sus lagos» y «Las islas Bermudas».

Conferencia del propio sabio doctor Carlos de la Torre, sobre sus descubrimientos arqueológicos en la Isla de Cuba.

Comenzará el acto a las ocho y media de la noche.

DE FIESTA.—Un gentil caballerito matancero.

Lo está hoy el simpático chiquillo Oscar Rodríguez Torralba, que con motivo de su onomástico celebrará una fiestecita en aquella señorial residencia de la calle de Milanés, donde se han sucedido varias generaciones de sus mayores.

Tendrá una piñata.

Y con otros alicientes para la grey que ha de visitarlo, habrá ha'agos y obsequios infinitos que preparan sus padres.

Mis congratulaciones a Oscarito.

GRAN EXPOSICION.—En el Nacional.

Para mañana, sábado, está anunciada la que nará el rey de la moda en Cuba. ¿Tendremos que escribir el nombre de Bernabeu? Será en el gran coliseo de Prado y San Rafael, en la capital.

Con los modelos traídos de París en su último viaje a la Villa Lumière, mostrará el gran couturier a la sociedad habanera, los últimos ecos de la elegancia y del buen gusto, que han de caracterizar este año las toilettes de la season invernal.

Trajes de tarde, trajes de sport, robes de gran vestir y sencillos modelos de calle, expondrá mañana, en el «Nacional», Ismael Bernabeu, en una deslumbradora profusión.

Cautivarán las toilettes nupciales en esa exposición de quien tiene el privilegio de vestir a toda la gente bien de Cuba.

ROGATIVAS POR LA PAZ.—En todos nuestros templos.

La Asociación «Amigos de la Cultura Cubana» ha solicitado del señor Obispo de esta Diócesis, que el domingo 10, fecha del armisticio, se celebren en todas las iglesias de la ciudad, misas solemnes, implorando del Altísimo, el cese de las hostilidades italo-abisinias, y el digno prelado así lo ha dispuesto, según se verá a continuación.

En la Catedral será la misa a las 10 de la mañana con plática por el R. P. Novo.

En la iglesia de San Pedro, en Versalles, a las nueve, con sermón por el párroco Dr. Huerta.

En la de San Juan Bautista, de Pueblo Nuevo, a las 8 a.m., con exposición del Santísimo, procesión y plática del P. Grenet.

Habrá, además, misa cantada en la iglesia del Carmelo, a las ocho y media, ocupando la cátedra sagrada el P. José Luis de Santa Teresa, en la capilla del Sagrado Corazón de Jesús, con sermón por el rector de los Paúles.

El lunes, a las ocho y media de la noche, la Asociación «Amigos de la Cultura Cubana» realizará su primer acto público en el Parque de la Libertad, junto a la estatua del Apóstol Martí.

Hablará en ese acto la poetisa Dulce María Borrero de Luján, y recitará el bardo Hilarión Cabrisas.

Amenizará la fiesta cultural, la Banda Municipal.

Una invitación general al pueblo matancero, hacen los dirigentes de la novel institución, que tan felizmente inicia sus actividades el día 11 del actual.

EL BAILE DE MAÑANA.—La actualidad social.

Tengo que rectificar mi nota de ayer sobre la presentación de los Cuates Castilla, en esa fiesta, porque, según acaba de comunicar Manolo Serrano a la directiva del Tennis, con motivo del viaje a México de esos artistas, no podrán tomar parte en ella.

Se trata de obtener otro número de variedades de los que hacen actualmente las delicias del público habanero, y en la correspondencia de mañana, podre ya dar noticias concretas sobre este tema.

El interés que ha despertado esta fiesta entre nuestra jeuneusse, augura por sí solo el éxito de ese gran baile.

DE REGRESO.—La señora de Estrada.

Está ya de vuelta de su viaje a Miami, la distinguida dama Candita Heydrich, que en compañía de su hermana Margot, la gentil señora de Febles, ha pasado una deliciosa temporadita en la ciudad floridana que recientemente azotara tan atrozmente el último ciclón registrado por los observatorios.

Viaje de compras el de esas distinguidas damas.

Del que regresan satisfechísimas.

CAPITULO DE ENFERMOS.—Los nombres de hoy.

Guarda cama, con fiebres, el ingeniero jefe de Obras Públicas del Distrito, señor Francisco Ducassi y Mendieta, actualmente postulado para representante a la Cámara, por el partido Acción Republicana.

Abandonó ayer la clínica «Villar» completamente restablecida de la operación a que se sometió, la señorita Alicia García López, que ha regresado a su residencia, donde se ve muy visitada por sus amistades.

Y totalmente restablecido, hace ya sus salidas del home donde hasta hoy ha estado recluído, el respetable caballero Don Florencio Tapia, que fué una de las víctimas de aquella horrenda hecatombe de Coliseo, que tantas pérdidas de vidas causó.

Cerraré esta nota, diciendo que es el doctor Antonio J. Font Tió el que tiene a su cuidado la salud del joven Urquiza y Estorino, que se halla recluído en la quinta de salud de la Colonia Española, en Versalles.

LA ULTIMA NOTA.—Para decir que desempeñan desde hoy los cargos de gobernador y alcalde de Matanzas, respectivamente, por licencia electoral concedida a los señores Lorenzo Delgado y Paulino Solés, los señores Rogelio Estorino y Ramón Solés, que los sustituirán hasta pasado el 15 de diciembre.

A esas dos autoridades deseamos éxito grandes al frente de sus cargos.

ESTADO DEL TIEMPO

Nota del medio día del jueves:

Los restos del ciclón en el Golfo de México se hallan en el extremo Nordeste hacia el Sur de Pensacola. En casi todos los Estados Unidos hay buen tiempo y altas presiones extendidas por el Atlántico adyacente. En el Mar Caribe también hay buen tiempo, excepto nublados y lluvias en la zona del desequilibrio

Pronóstico para hoy, viernes:

Buen tiempo. Vientos flojos a frescos del Nordeste al Sur.

Observatorio Nacional

Los periodistas de Pinar del Río hacen constar su gratitud

Han puesto término a todos los actos organizados con el más envidiable de los éxitos

Pinar del Río, nov. 5 de 1935.
Sr. Director del DIARIO DE LA MARINA,
Habana.

Distinguido señor:

Los integrantes del Comité Pro Retiro Periodístico de Pinar del Río, tienen especialísimo interés en que se conozcan públicamente los siguientes extremos: que a despecho de las circunstancias y contratiempos naturales e inherentes en toda labor humana, se han convertido en realidad, razón por la cual apelamos a su franca camaradería y galantería usual para que no permanezcan en silencio.

Al terminar las fiestas con el más franco y rotundo de los éxitos, estimamos como un deber de intensa gratitud el hacer resaltar la generosa y eficaz cooperación de las siguientes personalidades de esta provincia, señores teniente coronel Manuel Benítez Valdés, Dr. José A. Navarro, gobernador provincial; capitán ayudante Alejandro Iglesias, teniente Francisco Valdés González, director de la Banda del Octavo regimiento; el capitán Pablo Estupiñán, Dr. Andrés Alvarez Laviada, Agapito Guerra Gálvez, Manuel Ferro Martínez, Rogelio Raymat García, doctor Adolfo Comas, Dr. Octavio Rivero Partagás, Jacinto Argudín, Raoul Fornaguera, Manuel Fornaguera, Alvaro Suárez, el señor Bernardo Ortiz San Miguel, presidente de la Colonia Española; Directiva de la Colonia Española, señorita Isabel Fernández Valdés, reina de los periodistas pinareños, y a las señoritas Clara Berta Cano, Celia García Muñoz, Nieves Vila, Zenaida Ruiz, Dulce Hernández, Nelia Díaz, Emma del Prado, Marina Argudín, Gloria Suárez, Gloria Chirino, Josefa Rodríguez, Delfina Méndez y Rosa Valiente, damas de la corte de honor; señorita Aída Cuéllar, Sr. Osvaldo Valdés de la Paz, César Rodríguez, Francisco Pérez, Guillermo Rubiera, José Hernández Toraño y René Valverde Masino.

Con el testimonio de nuestra más cordial estimación somos de usted sinceramente.—José M. Rubiera, Jr., Manuel Peñomo, Aurelio Piñeiro, José A. García, Alfonso Celorio Cobo, José M. Díaz.

AL MARGEN DE LA HISTORIA

Origen de las condecoraciones

El uso de insignias de los honores concedidos por los reyes es muy antiguo. En Egipto, la principal condecoración con que los faraones recompensaban los servicios extraordinarios de sus súbditos era el «Collar de oro», del cual pendían figurillas de leones y de moscas. De aquí que los egiptólogos hayan admitido la existencia de una «Orden de la Mosca» y una «Orden del León». A este propósito dice Pierret que, si bien no se conoce mención alguna en los textos de la condecoración de la Mosca, en otros de la dinastía XVIII varios funcionarios se jactan de haber recibido recompensa del «León de Oro». Amenofis IV concedió a uno de sus ministros el Collar, y le regaló ademas, un anillo.

Los griegos honraban la gloria de sus generales vencedores por medio de presentes y de inscripciones, y perpetuaban sus triunfos guerreros sirviéndose de un emblema. Los romanos, mas vanidosos que los griegos, premiaban con condecoraciones el valor militar. La recompensa más sencilla era la distinción honorífica de citar el nombre de un soldado delante del ejército, y otra distinción era la de darle parte del botín. Pero había premios mucho mas honrosos, como era la de erigir una estatua por decreto del Senado a todo general vencedor. Esta estatua podía representarle a pie, a caballo, o en carro tirado por cuatro caballos. Pero nada de esto eran las condecoraciones militares propiamente dichas; entre estas, las primeras y mas honrosas eran las coronas que podían ser «graníneas», «obsidionales», «triunfales», «radiadas», «de mirto», «cívicas», «murales o castrenses» y «rostratas». Además de estas insignias destinadas a ceñir la cabeza, las había también para adornar el pecho de los valientes, como el «torques» o collar, de origen bárbaro, y unas cadenas de oro, plata o hierro que pajaban del cuello. Mas ajustada a la moderna acepción de la voz condecoración era la «falera», especie de escudito circular de plata repujada, como los que se ven en las banderas o enseñas de las cohortes. En tiempo de Caracalla consistían las «faleras» en grandes medallones de oro, muchos veces adornos de riquísima pedrería. Como ha podido apreciarse en las «faleras» halladas en Lauersfort, cerca de Crefeld, estas condecoraciones iban sujetas a una correa que se unía a la coraza. Había, además, «armillas», o sea brazaletes de oro, el «asta fina», asta de lanza de metal precioso, que en vez de punta lleva un botón, diversas especies de «vexillos» denominados «puro argenteo, cerúleo y bicoloro», según su color.

Como los romanos sostuvieron tantas guerras, y tanto los emperadores como sus generales concedieron las recompensas con largueza, había soldado que llevaba el pecho cargado de condecoraciones.

En la Edad Moderna, las cruces y las placas han venido a resolver un gran problema a reyes, príncipes y naciones. Antiguamente, era costumbre protocolar despedir a un embajador regalándole una vajilla de oro puro para veinticinco personas. Los gastos eran enormes. Los monarcas temblaban cada vez que un diplomático anunciaba su partida. Entonces, las Ordenes que se habían fundado con el exclusivo propósito de premiar a los héroes y a los los grandes, se extendieron a los embajadores y ministros. Y, poco a poco, simbolizaron la expresión de gratitud o de amistad de un rey o de un Estado.

Hay Ordenes eminentes, como las del Toisón de Oro, la Jarretiere, la Anunziatta, la Espuela de Oro, la Rosa de Oro y la de los Serafines. Estas condecoraciones no pueden ser otorgadas más que a reyes y emperadores. Algunas, como la de la Anunziatta, llevan el título de «primos del monarca» a los que la ostenten. Así, por ejemplo, el «Duce» puede considerarse como miembro de la Casa de Saboya, porque el rey Víctor Manuel III le concedió el Gran Collar de esta Orden como premio por los grandes servicios prestados a Italia.

J. S. A.

A TRAVES DE LA VIDA *por Héctor de Saavedra*

"Los dioses se van"

Algo se rumoraba ya en este buen Término y Partido Judicial de Marianao, pero hasta que el estimable periódico local «El Sol» ha dado oficialmente la noticia, todos teníamos la esperanza de que una buena disposición gubernamental conservara a Marianao su insustituible Alcalde.

Pero «es cosa decidida», como decía el inolvidable Fontanills cuando señalaba el traje que debía llevarse en tal o cual fiesta, el Capitán Auditor del Ejército Don José Figarola e Infante pasa a ocupar el alto puesto de Fiscal del Tribunal Supremo de Guerra y Marina.

Estamos de duelo, y véase porqué Marianao yacía dejada de la mano de Dios. Entregada desde luengos años, a una administración deficiente iba consumiéndose como una vela, sin que nada le aprovechara el poderoso impulso que los Casinos, los Clubs de sports y las lujosas residencias que el Parque de residencias le diera. Su mercado de abastos se redujo a una carnicería y a tres o cuatro puestos de verdura, sostenidos por chinos que, como es sabido, no les importa el tugurio donde se meten. La casa de Socorros y Hospital eran un desastre. Los bomberos carecían de material, las calles eran hondonadas abiertas por las lluvias, para abreviar, ningún funcionario, de los de abajo, cobraba su soldada, cosa naturalísima en una administración de «arrebata capas».

Entonces apareció en el horizonte el Capitán Figarola; un muchachón de cuarenta años, poco más o menos, quizás menos porque tiene una actividad de chiquillo y un acometimiento de jóvenes impulsos. ¿Quién lo había mandado? ¡Qué se yo! Tal vez la Providencia, aun que dicen que esta Deidad no se mete en los asuntos municipales, pero yo no lo creo porque estoy convencido de que Dios está en todas partes pues he visto en cosas al parecer insignificantes su mano poderosa y justiciera.

El Alcalde Figarola transformó, en muy pocos días, todo este desconcierto. Lo acometió, a la vez, por todas partes. Lo reorganizó todo, desde el Ayuntamiento hasta la policía; hizo efectiva la recaudación facilitando los pagos, acabó con las «filtraciones» y el fraude del amillaramiento y, por último, organizó el pago puntual de todas las obligaciones del Municipio.

Para ello se valió de susp ropios recursos, pues no recibió del Estado ni apropiaciones ni subsidios. Como es simpático y su rostro está expresando sinceridad y buena fe, al tratar con los acreedores obtuvo completo éxito. La Compañía del Alumbrado se avino a seguir suministrando luz y hasta le hizo el regalo de las farolas del Parque. Pero ahora cobra, mensualmente, como todos los empleados públicos.

No caben en los estrechos límites de este artículo, los alcances de la magna obra moral y material que ha realizado en Marianao el Alcalde señor Figarola, y al consignar nuestra pena por su partida rendimos un tributo de justicia y de agradecimiento de corazón honrado; porque quiero advertir que no hay ningún nexo entre el DIARIO DE LA MARINA y el Capitán Figarola a quien solo conoce por su buen nombre.

Y en cuanto a mí, ¿qué debo decir? Hace un par de meses que no sabía quien era ni como se nombraba el Alcalde. Accidentalmente le he conocido y estimado. Mis relaciones con él han sido puramente sociales y corteses. Es un hombre que sabe escuchar y cuando encuentra bueno lo que se sugiere al momento lo ejecuta. No extraño, pues que todos lo quieran.

Con mucha sinceridad le felicito por la hermosa recompensa que ha tenido su noble proceder, pero como vecino de Marianao, donde he pasado casi la mitad de mi larga vida, lo siento como una pérdida irreparable, que ya escribió el sublime autor de «Los Miserables»: **un buen Alcalde es una fortuna y no hay derecho a recular ante el bien que pueda hacerse».**

Dr. Manuel Costales Latatú
CIRUGIA ABDOMINAL
Especialidad: ENFERMEDADES DE SEÑORAS
Prado 98. Lunes-Miércoles-Viernes.
Telfs. M-3472. F-4806. 3 a 5 p. m.

CRUCIGRAMAS

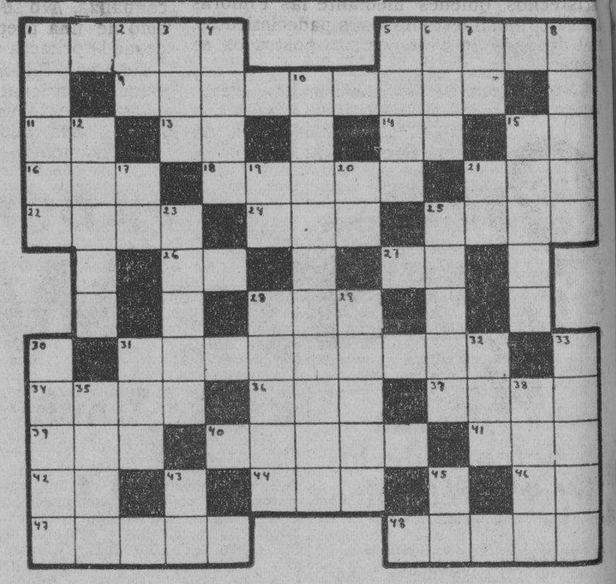

HORIZONTALES

1.—Apunta.
5.—Dar vueltas un cuerpo.
9.—Ave zancuda de México.
11.—Diptongo.
13.—Río de Suiza.
14.—Voz que se usa repetida para arrullar a los niños.
15.—Preposición inseparable.
16.—Artículo (PL).
18.—Metaloide.
21.—En el juego de la secansa dos o tres cartas iguales.
22.—Río de Italia.
24.—Río de la América Meridional.
25.—Ceremonia.
26.—Conozco.
27.—Cierta hiedra de la China.
28.—Altar.
31.—Nombre masculino.
34.—Lamia.
36.—Punto cardinal.
37.—Ciudad antigua de la Arabia.
39.—Pronombre posesivo.
40.—Persona de especial virtud y ejemplo.
41.—Apócope de Santo.
42.—Pronombre personal.
44.—Cuchillas de Oriente.
46.—Artículo.
47.—Archipiélago de la Polinesia.
48.—Parte o división de alguna cosa con dependencia de ella.

VERTICALES

1.—Rey de los visigodos de España.
2.—Especie de flecha que usaban los antiguos turcos.
3.—Cuchillas de Oriente.
4.—Rey impío de Israel, esposo de Jezabel.
5.—Poco común.
6.—Antillo.
7.—Nota musical.
8.—Hueso del antebrazo.
10.—No oportuno.
12.—Hermano mayor de Moisés.
15.—De gran estatura o tamaño (pl).
17.—Sin número.
19.—Dios del Sol.
20.—Sílaba que repetida resulta un apodo familiar.
21.—Diptongo.
23.—Molusco acéfalo marino.
25.—Flor (pl).
28.—Parte del imperio de los birmanes, en Asia, conquistado por los ingleses.
29.—La Arteria mayor del cuerpo humano.
30.—Escultor español nacido en Sevilla.
31.—Compañía (iniciales-.
32.—Artículo (pl.)
33.—Alveo o cauce artificial.
35.—Ceremonia del culto católico.
38.—Proyectil.
43.—Río de Italia
45.—Dona.

SOLUCION AL CRUCIGRAMA ANTERIOR

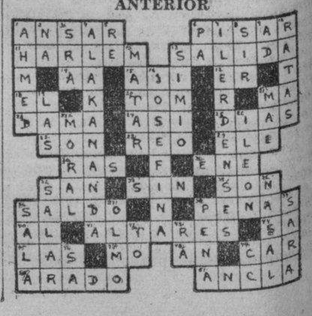

M.E.C.D. 2016

Recupere la Vista de sus 15 años

SOLIRIS
OJOS PERFECTOS
TONICO-ANTISEPTICO DE LOS OJOS

NOVISIMO TRATAMIENTO EXTERNO DE FACIL APLICACION INOFENSIVO DE ACCION RAPIDA EFICAZ PREVENTOR Y CURA DE TODA AFECCION VISUAL O INFECCIOSA

LABORATORIOS SOLIRIS-HABANA
OFICINAS: San Rafael 26
Telf. M-6735
DEPOSITO EN DROGUERIAS

EXIJA EN SU FARMACIA EL UNICO ESPECIFICO QUE LE LIBERTARA DE LOS ENOJOSOS CRISTALES CUALQUIERA QUE SEA LA CAUSA. NO TIENE EQUIVALENTES

Aplicaciones GRATIS todos los días de 10 a 12 en la Farmacia «La Suiza», Industria y Neptuno.

Debilidad de la Vejiga

UN REMEDIO MARAVILLOSO

Durante más de 40 años, las Píldoras De Witt para los Riñones y la Vejiga se han empleado en todas partes del mundo con el único fin de combatir la Debilidad de la Vejiga, el Reumatismo, los Dolores de Cintura y todos los padecimientos que son consecuencia de trastornos de los riñones. La eficacia con que obra este remedio es demostrada por los millares de cartas de agradecimiento recibidas de favorecedores satisfechos, quienes mediante las Píldoras De Witt han puesto fin a sus padecimientos, aun después de haber estado postrados en cama.

Las Píldoras De Witt no son una preparación purgante, ni contienen drogas que excitan el corazón. Son un gran remedio para los riñones, de espléndida acción tónica que limpia la sangre e imparte al organismo un vigor renovado.

No se resigne a seguir padeciendo, cuando existe un remedio que le restablecerá en poco tiempo. No importa su edad, o cuánto tiempo padeció usted: las Píldoras De Witt le resultarán beneficiosas.

Adquiera un frasco de este remedio inofensivo y eficaz. Pueden tomarse las Píldoras De Witt a cualquier edad y con toda confianza. No se trata de drogas peligrosas, sino de una preparación que le hará bien desde la primera dosis.

Adquirir Píldoras De Witt es adquirir salud. Veinticuatro horas después de iniciar su tratamiento, usted podrá observar resultados. Sea constante y se restablecerá definitivamente.

PILDORAS
DE WITT
PARA LOS RIÑONES Y LA VEJIGA

Llegó un gerente de la "Chrysler" a nuestra capital

El record anual de la citada empresa será fastuosa. Cuba es uno de sus buenos mercados

El Sr. Jay H. Dreibelbis, gerente regional encargado del fomento de ventas en México y la región del Caribe, por cuenta de la Chrysler Corporation, y visitante frecuente de este país, ha llegado a la Habana para hacer un estudio personal de la situación automovilística e industrial en Cuba.

Durante su permanencia entre nosotros, el Sr. Dreibelbis celebrará importantes conferencias con sus distribuidores, señores Ortega y Fernández, y subagentes de la Chrysler aquí y en otros lugares importantes, y les ayudará a formular sus planes para la campaña de ventas del año próximo. Junto con ellos, dicho señor Dreibelbis también hablará y discutirá las ventajas y características de los productos de la Chrysler Motors de 1936, que estarán en exhibición en sus salones de ventas de 23 y P, Vedado, el 15 de este mes.

Al comentar las actividades de la Chrysler durante este año, el señor Dreibelbis dijo: «A medida que se acerca el fin de este año, es muy aparente que nuestro record de ventas en 1935 será uno de los más sorprendentes desde la fundación de la Chrysler Corporation». «La Chrysler Corporation—añadió el Sr. Dreibelbis—es el único fabricante de automóviles y camiones que durante 1935, ha venido constantemente aumentando, cada mes, sus ventas de automóviles sobre las ventas llevadas a cabo en 1929. La situación económica del mundo entero nos permite esperar confiadamente en establecer nuevos records de ventas durante el año entrante, y especialmente en Cuba».

El Sr. Dreibelbis espera permanecer entre nosotros hasta el día 13 del corriente.

LA TOS LASTIMA LOS TEJIDOS BRONQUIALES

CREO-TERPINA WAMPOLE

ALIVIA LA IRRITACION Y AFLOJA LA FLEMA

ACEPTE SOLAMENTE EL WAMPOLE LEGITIMO

Ungüento Cadum
Para los Granos

El Ungüento Cadum hace que se sequen los granos y se desprendan, dejando la piel blanda y suave. Es calmante y antiséptico y empieza a cicatrizar tan pronto como se aplica. Ha probado ser un gran alivio para millares de personas que durante años han estado sufriendo de eczema, acné (barros) granos forúnculos, úlceras, erupciones, urticarias, ronchas, almorranas comezón, sarna heridas, arañazos, cortaduras, lastimaduras, sarpullido, quemaduras costra, magulladuras, etc.

CALICOPE
conservará sus muebles siempre nuevos

MENOR LESIONADO

En el Centro de Socorro de Jesús del Monte fué asistido de lesiones de carácter grave, el menor Miguel Angel García García, de 10 años de edad y vecino de Estévez y Nueva, que se produjo casualmente en ocasión de estar vendiendo billetes y caerse de la plataforma trasera del tranvía 588, del cual era conductor Gregorio Hernández Barberi, vecino de Unión y Ahorro, teniendo lugar el hecho, que fué casual, en la Calzada de Cristina entre Vigía y Pila.

CRONICA HABANERA

MARIA ANTONIA JORGE

BODA DISTINGUIDA. Para el próximo día 23, a las nueve y media de la noche, en la Iglesia Parroquial del Vedado, está señalada la boda de la señorita María Antonia Jorge y Rodríguez, muy gentil y muy graciosa, con el señor Rubén Rodríguez Walling, joven muy caballeroso y correcto con quien nos unen lazos de estrecha amistad.

Este enlace, por el luto reciente de la familia de la novia, se llevará a cabo en la más estricta intimidad.

No obstante este carácter, revestirá todas las características de una gran boda, ya que ambos contrayentes pertenecen a familias distinguidas de nuestra mejor sociedad.

Una larga relación, llenan los padrinos y testigos.

La ofreceremos próximamente.

SAN OSCAR.—Saludamos en la festividad de hoy a un grupo de caballeros que están de días.

Entre los primeros, dos queridos amigos, alatmente estimados en esta casa, Oscar Hernández Miró, respetable caballero, y su hijo, el correcto joven Oscar Hernández Lovio.

Continuamos la relación con Oscar S. Hernández Trelles, bien querido presidente del Habana Yacht Club, y conocida personalidad del mundo de los negocios.

También está de días su hijo, el conocido joven Junior Hernández y Figueroa.

Los abogados:

El doctor Oscar Díaz Albertini, secretario de la Corporación Nacional Exportadora del Azúcar y persona que cuenta con muchas relaciones.

El doctor Oscar Seiglie, relacionado también con grandes intereses azucareros.

El doctor Oscar Montero, prestigioso letrado.

Los doctores Oscar Pina, Oscar Cancio, Oscar Quintana y Oscar Hernández, este último registrador de la Propiedad de Guanabacca.

El doctor Oscar Montoro.

Y los doctores Oscar Barinaga, Oscar Barceló y Oscar Soto, distinguido escritor.

Los médicos:

El doctor Oscar Ledón Uribe, director de la Clínica de su nombre.

El doctor Oscar Jaime, notable y conocido galeno, y catedrático de la Universidad, muy prestigioso.

Los doctores Oscar Lessafier, Oscar Nodarse, Oscar Bermúdez, Oscar Solís, Oscar F. Cartaya, Oscar Molinet, Oscar Díaz, Oscar de los Reyes, Oscar Alvarez y Oscar Herrera.

El doctor Oscar Figarola, capitán médico del Ejército, director del Dispensario de la Cruz Roja.

El ingeniero Oscar Astudillo.

Un distinguido miembro de la carrera consular, Oscar Arnoldson, cónsul general de Holanda.

El respetable caballero Oscar Miñoso y Silveira.

Oscar Fernández, conocido corredor de la Bolsa de la Habana.

Oscar Pumariega.

Oscar Ruano Estrada, presidente del Club San Carlos.

Oscar Quirós y Ayala, Oscar Ochotorena, Oscar Artola, Oscar Rivas, Oscar San Pelayo, Oscar Parajón, Oscar Noroña, Oscar Sotolongo, Oscar Morales Díaz, Oscar Fernández, Oscar Muxó, Oscar Oliva.

Oscar Vega y Espino.

Los conocidos jóvenes Oscar Vignau y Angulo, Oscar Martínez Conill, Oscar Cartaya, Oscar Horstmann y Menéndez.

Oscar Sánchez y Loret de Mola, muy relacionado y muy querido en nuestra sociedad.

Y Oscar Jaime, Jr., el exquisito dibujante que tiene abierto su estudio en el edificio «La Metropolitana».

Oscar C. Tuya, Oscar Cabanas Solís, Oscar Abascal, Oscar Fernández Folch, Oscar Braña.

Oscar Fonts y Acosta.

Oscar del Valle, amigo muy estimado.

El señor del Valle y su esposa tan gentil e interesante, Conchita Gato, ofrecerán una comida informal en su residencia del Vedado en horas de la noche, que será amenizada por una magnífica orquesta.

Tendrá lugar a las nueve, habiendo sido invitado un grupo selecto de sus amistades.

Entre los periodistas:

El doctor Oscar Zayas y Portela, subdirector del periódico «Avance», y persona que cuenta con grandes afectos en esta casa.

Otra persona muy querida en el DIARIO: el doctor Oscar Cicero, amigo siempre amable, siempre deferente.

El doctor Cicero, secretario particular de nuestro Director, no tiene entre nosotros más que afectos y simpatías.

Oscar H. Massaguer, Oscar Herrero y Oscar Ugarte, antiguo periodista y músico de altos prestigios.

Y Oscar Lombardo, muy culto y estimado compañero.

LA COMIDA DE ANOCHE.—En el hotel «Inglaterra» ofreció anoche una gran comida el conocido matrimonio Mario Alfonso y Carmen Sánchez Galarraga, tan estimados en nuestra sociedad.

La mesa, situada en el lujoso patio sevillano, llevaba un adorno sencillo y muy elegante.

He aquí los comensales:

El ministro de Chile, Excmo. señor Emilio Edwards Bello y su gentilísima esposa Rebeca Sanfuentes.

Perico Arango y Susanita de Cárdenas de Arango; Juan O'Naghten y Rita María Arango de O'Naghten; Edgar Baiz y Lelia Marchena de Baiz.

Conchita Bosque.

Julita Plá.

Miguel Espelius, secretario de la Embajada española.

José Bernardo Goyburu, ex encargado de negocios del Perú en Cuba y actualmente de paso en la Habana.

Y nuestro querido compañero Pablo Alvarez de Cañas, cronista social de «El País».

LA GRAN EXPOSICION DE HOY.—Nuestra sociedad elegante se dará cita hoy en el Teatro Nacional.

Celébrase allí, a las cinco y media de la tarde, la gran exposición del Rey de la moda, el incomparable Ismael Bernabeu.

Trajes de tarde, de noche y de calle, trajes de novias, y otras confecciones femeninas serán presentados en un admirable desfile de modelos vivientes.

Una verdadera colección de preciosidades para la temporada invernal, escogidas por Bernabeu en las más reputadas casa de modas parisinas durante su reciente viaje.

En combinación con las toilettes de Bernabue, la exquisita Eva, artista famosa del sombrero, presentará su variada colección.

Precioso aparecerá nuestro coliseo.

La «Casa Trías» hará un adorno lindísimo en el vestíbulo del Teatro y, también, en el escenario.

Reseñaremos la gran exposición de hoy.

TRASLADO.—La gentil e interesante dama Esperanza Solís viuda de Aguiar, ha cambiado su domicilio.

Se encuentra instalada en una lindísima residencia en la calle D entre 17 y 19 en el Vedado.

Sépanlo sus numerosas amistades de esta sociedad.

OPERADA.—Ha sido operada de las amígdalas, en el Centro Médico Quirúrgico, la moderna clínica del Vedado, la bella señorita Amparo Carrión y Hevia.

El doctor Roque Sánchez Quirós, joven y notable especialista, practicó con éxito dicha operación.

COCKTAIL PARTY.—Los esposos Mr. y Mrs. Grant Mason, que embarcan hoy para los Estados Unidos, se despidieron de sus amistades el pasado miércoles con un cocktail party celebrado por la tarde en su elegante residencia.

El simpático matrimonio, que tan bien relacionado se encuentra entre nosotros, se multiplicó en atenciones para todos los presentes, cuya relación ofrecemos.

El Ministro de la Gran Bretaña, Excmo. señor Thomas Snow.

El Ministro del Brasil, Excmo. señor Carlos de Rostaing Lisboa.

M. y Mrs. Mario Lazo.

Mr. y Mrs. Edgar.

Los jóvenes esposos Juan B. Suris y Ofelia Balcaser.

Las señoras Conchita Martínez Pedro de Menocal, Anita Sánchez Agramonte, viuda de Longa, y América Fowler.

Y la señorita Mercedes Madrazo.

DE CUBA NUEVA.—La prestigiosa sociedad del Río Almendares, Cuba Nueva, estará el próximo domingo de fiesta.

Habrá almuerzo como de costumbre y por la tarde se bailará a los acordes de un magnífico conjunto musical.

Los organizadores de la gran fiesta que prepara esta simpática sociedad para el día treinta de los corrientes, confían en el gran éxito de la misma, dado el número de alicientes que habrán para esa noche.

Tocarán tres afamadas orquestas; Hermanos Martínez, Orquesta Castillito y el Septeto Gloria Matancera.

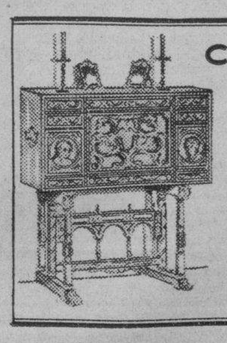

CASA Roca

LIQUIDA todas sus existencias para montar un estudio dedicado exclusivamente a DECORACION DE INTERIORES Y CONSTRUCCION DE MUEBLES DE ENCARGO.

Hágase de Muebles de Alta Calidad por menos de la mitad de su valor.

SAN RAFAEL 134, entre Belascoaín y Gervasio.

Ventas fin de semana

Guantes de suedine. Todos los colores a 90c.

CARTERAS de piel sintética. Carmelita, negra y prusia a 38c.

Camisas de noche, de linón, adornadas con calados y bordados a mano 1.25

Fajas tubulares de elástico. Tallas 25 al 35 1.15

Sweaters de pura lana. Todos los colores y tallas a 1.95

Medias de gasa semidobles. De pié francés a 85c.

Pañuelos blancos y bordados en colores. Cajas con tres pañuelos 45c.

Pañuelos a rayas y cuadros para jovencitas. De algodón muy fino. Media docena 1.15

Nuestra Peluquería:

Están llamando mucho la atención los permanentes CROQUINOL que garantizan las puntas ensortijadas y los bonitos bucles que tanto se admiran en las artistas del cine. Están con nosotros: OSCAR PEREZ, VENEGAS Y WILLIAM: peluqueros. OFELIA, ANITA Y MARIA: manicures y una experta masajista suiza. Pida su turno con anticipación.

Sweaters para jóvenes de 10 a 18 años. Superior calidad. Mucho surtido 95c.

Sweaters para niños de 2 a 8 años. Colores: rojo, azul, beige y verde a 85c.

La Casa Grande

VIAJEROS DISTINGUIDOS.—El ingeniero Eugenio Rayneri y su gentilísima esposa Rosita Cadaval, en unión de sus encantadoras hijas Rosita, Margarita y Enita, han regresado anteayer a la Habana de su viaje a Europa.

También llegó la interesante dama Margarita Rayneri viuda de García Vélez, y su linda hija Margarita, que se hallaban disfrutando una temporada en el Norte.

Bienvenidos todos.

EL ALMUERZO DE MAÑANA.—En el Habana Yacht Club, tendrá efecto mañana, sábado, a la una de la tarde, el almuerzo en honor del ingeniero Jorge Luis Echarte, secretario de Obras Públicas.

Homenaje de afecto y simpatía al distinguido caballero, por su reciente nombramiento para el cargo que ocupa.

Por el gran número de adhesiones recibidas, será algo digno del homenajeado.

(Continúa en la página SIETE)

Lea ¡ALERTA! al mediodía. Y AVANCE por la tarde.

LIQUIDACION DE JAULAS
Inmenso surtido, colores Atractivos.
VEALAS
Ferretería OLAVARRIETA
NEPTUNO 106,
A.9480 LA LLAVE

M.E.C.D. 2016

ALKAZAR ENCANTO CAMPOAMOR

FOX presenta Rosita DIAZ en "ANGELINA" ó LOS AMORES de un BRIGADIER" y Edward E HORTON $10 de AUMENTO 20¢ 30¢ 15 Niños Tertulia 10¢

METRO presenta Clark GABLE Jean HARLOW Wallace BEERY en MARES DE CHINA

METRO presenta Jean PARKER Robert TAYLOR "EL ACORAZADO MISTERIOSO" y copia nueva redialogada en español "ALMA de MEDICO" Clark GABLE y Myrna LOY 20¢ 30¢ 15¢ 10¢

ESCENARIO y PANTALLA

DOS PUNTOS DE VISTA

Me parece muy humano, amigo Carlos Robreño, que tu defiendas con tesón y hasta con apasionamiento a la compañía de zarzuela que actuaba en el «Martí», puesto que habías unido a ella tus destinos de autor. Pero sólo a la vehemencia y al celo con que ejercitas esa defensa puedo achacar esa especie de «delirio de persecución» que revela tu carta del día cinco, publicada en estas columnas el miércoles siguiente. No es contra mí contra quien procede quebrar esas lanzas. En este asunto mi actuación de periodista se reduce a lo siguiente:

1) Sugerir al Gobierno el procedimiento que ha utilizado a fin de rescatar el escenario del «Martí» para el teatro cubano.

2) Recomendar que se aproveche esa coyuntura de la protección estatal para acometer una reforma seria y sustantiva del teatro vernáculo.

Si esto es atacar a la compañía del «Martí», peor para ella. O si esto no es defender los fueros artísticos de la escena nacional, que venga, no el Cucalambé a quien tu invocas, sino la propia Talía y lo diga.

No obstante tu te crees en la obligación de recordarme que la anterior empresa del «Martí» no abordó nunca el género sicalíptico. ¿Acaso aludí yo a ella cuando en mi artículo «Austerlitz, o Waterloo?» señale la preponderancia de «las más burdas formas de la sicalipsis universal» en «ciertas manifestaciones teatrales que se dicen cubanas?» No. Tú bien sabes a qué me refiero. Nunca se me ocurriría decir que las obras del género criollo representadas en ese escenario son «perversas»; muchas de ellas son «malas» a lo sumo. ¡Lástima que la primera obligación moral de una obra de teatro sea el estar bien escrita!

Claro, que, como tú dices, no se puede mejorar el teatro cubano de sopetón y por decreto. Entre otras razones porque para ello hacen falta autores y los autores sólo surgen por «decreto divino», cuyos «por cuantos» y «por tantos» no hay Secretario de Educación que los controle. Pero si el Estado no puede fabricar autores, sí puede y debe — sobre todo cuando se decide a intervenir oficialmente en las cosas de arte—procurar que esos autores hagan el mejor uso posible de la protección que se les brinda, no conduciendo el teatro por la línea de menor resistencia—que es siempre la chabacana y la populachera—, sino por aquella que es capaz de darle gravidez y prestigio a la cultura de un pueblo. Porque yo no creo, amigo Robreño, que el tiempo baste para que evolucione un teatro. A las obras y a los autores malos el tiempo no hace otra cosa que ponerlos más viejos, que vale tanto como decir ponerlos más malos. Lo que se requiere para ello es una sistemática intención estética y un decidido deseo de superación. Yo prefiero una obra inmatura, pero en la que se advierta una orientación original y fecunda, a una obra acabada, que sea pobre trasunto de modelos ya conocidos. Ni la rutina ni el remedio cotizan en arte.

Esa evolución debida al tiempo que tú señalas, la del antiguo «negrito catedrático» al actual «negrito dichachachero», es una prueba en contra de tu tesis. Porque francamente es una evolución que no puede regocijarnos demasiado. Lugar común por lugar común, no me decido por ninguno de los dos. Y en cuanto a la desaparición del «bobo», prefiero yo a algunos bobos—el inolvidable de Abela por ejemplo—a la cateva de cretinos que impera hoy en nuestra vida cultural y política.

A los efectos de exigir un poco más de rigor estético al teatro vernáculo, no importa que en el decreto de ocupación del teatro «Martí»—con algunas de cuyas líneas dispositivas me ilustras—se estipule la representación de «obras de zarzuela cubana». También dentro de la zarzuela es posible hacer arte. Tú citas, a propósito de lo de la sicalipsis, el adefecio de «Las corsarias» y la futesa de «Las musas latinas». Pero afortunadamente en el género zarzuelero español no son esas obras las que prevalecen. El «genero chico» se recuerda porque cuenta con unas «Revoltosas» y una «Verbena de la Paloma». Y en cuanto al «género grande», basta una «Doña Francisquita» para dar la medida de lo que es alcanzable estéticamente. Del mismo modo el «pelao» mexicano, el «chulo» madrileño y el «compadrito» argentino no son los arquetipos de sus teatros respectivos, sino todo lo contrario, sus «subtipos», es decir, concreciones superficiales del alma popular que sólo tienen un valor circunstancial y efímero.

Finalmente hablas en tu carta de los oportunistas que, habiendo estado «en la cerca», pretenden ahora beneficiarse con la labor de otros.

Como ya dejé dicho al insertar tu carta, esta es una cuestión personal que ni me interesa ni he tenido nunca en cuenta al comentar este problema. Que se conceda el «Martí» a tal o cual empresa, a tales o cuales autores, a tales o cuáles artistas, me tiene sin cuidado. En este extremo, me he limitado a pedir que se exija cierta «solvencia moral, artística y hasta económica»». Si esto es mucho pedir, creo sinceramente que nuestro teatro no tiene remedio y que no vale la pena librar batallas en su favor. Soy amigo de muchos autores, de algunos empresarios y de no pocos cómicos; pero francamente soy más amigo del teatro. Por eso y porque mis deberes de crítico me lo imponen, me he limitado a defender exclusivamente al teatro en mis dos artículos sobre el conflicto del «Martí».

No quiero, amigo Robreño, que este cruce de cartas dé origen a una polémica que me quitara espacio y aburriría soberanamente al lector, a quien, en fin de cuentas, lo único que le interesa es que se dé un buen espectáculo, independientemente de quienes lo dirijan. Nuestra discrepancia surge de dos puntos de vista inconciliables. Tú miras el problema desde uno de los frentes de batalla. Yo estoy en zona neutral. Para tí lo mejor es dejar las cosas como estaban y confiarlo todo al tiempo y a la evolución de las costumbres. Para mí resulta indeclinable acometer la reforma del teatro cubano. Yo no sé si tú modificarás tu criterio. Yo, por mi parte, te confieso que no me propongo modificar el mío, aunque me llamen filomático, vanguardista y hasta... «pesado».

Bástenos con saber que hay entre los dos un buen afecto, que yo te ratifico con un cordial apretón de manos.

Francisco ICHASO.

N O T A S

EL EXITO DE LA TEMPORADA EN EL ENCANTO

Tres grandes artistas, tres grandes favoritos triunfan en el supermelodrama «Mares de China», que se exhibe hoy en todos los turnos y hasta el domingo inclusive. En New York se anunció «Mares de China» como «el drama más grande de 1935» y un crítico hizo el comentario de que debían haber dicho que «era el drama más grande desde 1915»; tan honda impresión le había causado esta película de proporciones colosales. Son intérpretes de esta gigantesca película Clark Gable, Wallace Beery, Jean Harlow, Rosalind Russell, Lewis Stone y cientos más.

El domingo, desde la una, grandiosa matinée.

El lunes comienza la gran semana Warner, estrenándose la mejor película musical que hasta el presente ha producido esta Compañía, que es la Reina en este género de películas. «Caliente», la película que usted verá por lo menos dos veces y en cuyo reparto intervienen nada menos que Dolores del Río, Pat O'Brien, Leo Carrillo, E. E. Horton, Glenda Farrell la famosa pareja de bailes, los de Marcos, Phil Regan, Dorothy Dare, Winniefred Ehaw y las preciosas giris de los coros de la Warner, dirigidos por el sin par creador de super espectáculos musicales, Busby Berkeley. «El Mexicano», nueva danza que eclipsa con creces los éxitos de la «Carioca», «Continental» y «El Carlo», es uno de los cuadros de típico sabor de esta maravillosa película. Es tan linda y pegajosa la música de esta película que en breve toda la Habana la tarareará.

En una taquilla especialmente instalada en el lobby de este teatro, puede usted adquirir las localidades numeradas al precio de 1 peso luneta, para la premiere de gran gala que se efectuará el próximo miércoles en el teatro Campoamor, del espectáculo de espectáculos «El sueño de una noche de verano».

HOY RIALTO y REGINA HOY
VIERNES SABADO y DOMINGO—GRANDIOSO ESTRENO
RUMBO AL CAIRO
con MIGUEL LIGERO
Mary del CARMEN y Ricardo NUÑEZ
CIFESA
15¢ y 20¢

G A C E T I L L A S

PAYRET: «CASINO DE PARIS»

Todos estrenos: Exito sensacional será el de hoy en «Paydet» con la presentación del regio programa Warner que se exhibe hoy en todos los turnos. Revista Universal. El gracioso cartón titulado: «Bosco en el Bosco». La graciosa comedia «Saludos de Novedad». Wadner presenta el estreno de la linda película titulada: «Una Noche en el Ritz». Por Patricia Ellis. Y para terminar todos los turnos Al Jolson y Rubby Keeler en la monumental obra «Casino de París». Fantástica presentación, miles de coristas y bella música. Un espectáculo como solo lo presenta la Warner Bros.

Precios: 20 centavos luneta mayores hasta las 6 y media y 30 centavos después. Niños 15 centavos. Tertulia 10 centavos.

Mañana «Casino de París» y «La Cacatúa Blanca».

Pronto: «Es mi Hombre», «Noblezza Bizturra». «La Bien Pagada», «La Verbena de la Paloma», «Rataplán», «La Hija del Penal», «La Casa de la Troya» y otras...

PRADO: «SHANGHAI»

Dos grandiosas películas completan el programa de hoy en el teatro «Prado». En los turnos preferentes de 3:30, 6:30 y 9:30, «Shanghai», la película que nos presenta la exquisita historia de amor, dolor, y sacrificio. Este y Oeste es Oeste: así reza en el adagio, pero ellos se encontraron el turbulento y maravilloso Shanghai. La poderosa historia de una ley que hundió un imperio para salvar a una mujer. Charles Boyer es el protagonista de esta grandiosa producción; Loretta Young, lo secunda maravillosamente.

Cubren los turnos de 2:15, 5:00 y 8:30, la super producción «El Judío Errante», Film esta de gigantesco espectáculo, donde el máximo actor dramático Conrad Veidt, cientos de actores y miles de extras realizan la interpretación más notable del cine moderno. Además un gracioso cartón musical y una revista.

Precios de siempre: 20 centavos hasta las 6:30 y 30 después de esa hora. Niños a todas horas 15 centavos.

RIVIERA: «EL JUDIO ERRANTE»

Hoy en las tandas elegantes de 5:15 y 9:45 se etrena la gran producción por Conrad Veidt: «El Judío Errante» revista, cartón. A las 4:15 y 8:15 estreno de la simpática producción por Ramón Pededa: «El Primo Basilio».

Mañana sábado dos grandes estrenos la gran producción por Sylvia Sidney y Herbet Marshall, Siempre mañana», estrenándose además la gran pdoducción por Myrna Loy y Cary Grant: «Alas en la Noche».

Martes 12: estreno de la gran producción por Clarp Gable y Myrna Loy: «Alma de Médico» redialogada en español.

Miércoles 13: función a beneficio del Ropero de la Virgen del Carmen que dirigen los Padres Carmelitas, estrenándose una producción por Lyle Talbot y Charles Bicfodd: «Intriga China» y además grandes números de variedades.

TRIANON: «LA INDISPENSABLE»

En la tanda de las 4:00: Marian Marsh en «La Desconocida», revista Paramount y estreno de la bella creación de la genial francesita, Claudette Colbert, titulada: «La Indispensable».

A las 8:30: «La Desconocida».

En la de 9:45: revista Paramount. y «La Indispensable».

Mañana: El mismo programa de hoy.

Para el domingo se anuncia el estreno de la simpática producción del famoso detective Warner Oland, Charlie Chan en Egipto», además se exhibirá ese día «La Coronela», por Shirley Temple.

FAUSTO: «LA FORTUNA DE BREWSTER»

«Fausto», exhibe hoy por última vez, esta gran producción de estreno en Cuba.

En el turno de día que empieza a las 2:30 y en turno preferente de la tarde y ltimo de la noche, exhibe la admirable película, de lujo y originalidad inusitados, titulada: «La Fortuna de Brewsters» por Jack Buchanan y Lili Damita, y en la que hay escenas de bellas mujeres.

También en turno de día y a las 8:30 aproximadamente, se exhibe: «Tu me Perteneces» por Lee Tracy y Helen Mack.

El cartón de Betty Boop, «Basta de Ruidos» y la variedad «Monerías» y el Noticiero.

La hora exacta de exhibición de cada película se informa por el teléfono A.4321 del teatro «Fausto».

Los precios, como de gran estreno en Cuba: 40 centavos hasta las 6:30 y después 50 centavos. Niños 20 centavos.

Pada mañana: «Siempre Mañana» por Silvia Sidney y «Ahora Soy una Señora» por Mae West.

NEPTUNO: «SIEMPRE MAÑANA»

«Neptuno», anuncia hoy selecto programa, en la función que, empieza a las 2:30 de la tarde.

En el turno de día y en los turnos preferentes de la tarde y último de la noche exhibe la exquisita película «Siempre Mañana», comedia de amor en la que figuran destacadamente Silvia Sidney Herbert Marshall.

También por el día y en turno intermedio de la noche, a las 8:30, aproximadamente, se exhibe «Una Hora tarde», un triunfo de Helen Twelvetrees y de José Modrison.

El programa se completa con el cartón de Betty Boop, «Los Millones de Betty» y la variedad «Animales Amaestrados» que se exhiben en todos los turnos.

La hora exacta en que pasa por la pantalla cada película se informa por el teléfono M.2785 del teatro «Neptuno».

Edecios: 20 centavos hasta las 6:30 y después 30 centavos.

Para mañana: Dos estrenos en Cuba: «La Viuda Negra», y «Por el Honor de un Valiente».

REGINA: «RUMBO AL CAIRO»

Figura para hoy en el programa del teatro «Regina», el sugestivo titular de «Rumbo al Cairo». He aquí la gran película a cuya exhibición no habeis de faltar, que por lo interesante de su argumento, el valor espectacular que poseen sus escenas, la cuidadosa dirección de cada una de aquellas y el reparto con que cuenta, es una de las mejores producciones que hemos tenido del cine ma hispano. Sus protagonistas son Miguel Ligero, Mary del Carmen y Ricardo Núñez.

La otra película es «Conoce a tu Hijo». drama que constituye un mensaje para todos los padres, que quieren que sus hijos sean como ellos. Por el reputado actor Jack Holt.

Una revista y un cartón.

Mañana: El mismo programa.

Martes 12: «Esfuerzo Supremo».

Viednes 15: «Las Huérfanas de la Tempestad».

Precios: 15 centavos hasta las 6:30 y 20 centavos después. Niños 10 centavos.

AUDITORIUM: «LOS MILLONES DE BREWSTER»

Ultimas exhibiciones hoy en «Auditorium», en sus tandas elegantes de 5:15 y 9:45, revista y cartón, de la interesante y original superproducción musical «Los Millones de Brewsters», creación de Jack Buchanan y la encantadora Lily Damita, introduciendo el ya popular baile «La Karanga». En las tandas de 4:00 y 8:30: La joya toda en colores «Legong». Precios de gran estreno: Mayores tarde 40 centavos. Noche 50 centavos. Niños siempre 20 centavos.

Mañana: A las 5:15 y 9:45: Joan Crawford en «No Más Mujeres» con Franchot Tone y Robert Montgomery y a las 4:00 y 8:30: «La Sombra de la Duda» por Virginia Bruce y Ricardo Cortez. Domingo: en matinée, tanda y noche: «La Indispensable» por Claudette Colbert y La Desconocida» por Ricardo Cromwell y Marian Marsh.

PRADO HOY TEL. M-2822
"SHANGHAI"
CHARLES BOYER LORETTA YOUNG
y "EL JUDIO ERRANTE"
CONRAD VEIDT

NACIONAL: TARDE: MODAS DE BERNABEU. NOCHE: MAE WEST

El Nacional abre sus puertas hoy, viernes, a las 4.30 de la tarde para ofrecer al público elegante la exhibición de modas de invierno que con los últimos modelos recibidos presentará el modisto del smart set, Bernabeu, alternando en esta exhibición de trajes, la de sombreros de Eva y flores de Trías. La casi totalidad de las localidades están ya vendidas a los precios de 1 peso luneta y asiento de palco, y 80 centavos la butaca.

Empezará el espectáculo con exhibición en la pantalla de noticiero, cartón y otros asuntos cortos y a las 5.30 aproximadamente se descorrerá la cortina escénica para el desfile de los modelos de Bernabeu-Eva-Trías.

Por la noche, a las ocho, reanuda nuevamente el Nacional sus exhibiciones cinematográficas con la mejor película de Mae West titulada «Ahora soy una señora», en la que la sugestiva femina se anota máximo y merecido triunfo. Se exhibe también el cartón de Betty Bopp «Basta de ruidos», la variedad «Monerías» y el último noticiero mundial.

Mañana, sábado, gran programa doble de estreno en Cuba, con las películas «La viuda negra», un drama de gangsters y detectives, que es tan terrorífico, tan truculento, que la emoción se convierte en risas continuas. Es la primera película de gangsters cómica que se ha editado. Sus protagonistas son: Bert Wheeler y Robt Woolsey y Betty Grable, y la dinámica producción «Por el honor de un valiente», por el notable actor Richard Dix. Ambas películas son de la R. K. O. Radio y aunque es programa de doble estreno, se exhibe a precios populares.

Para el próximo miércoles se anuncia otro programa estreno, y doble, con las películas «Hombres olvidados», de la guerra mundial, y «Licenciados del amor», con Charles «Buddy», Rogers y Ann Sheridan.

El sábado 16, se inicia la Semana Paramount con la gran película «Alas sobre Etiopía».

EXITO DE «ANGELINA» EN EL ALKAZAR

Miles de personas se han entusiasmado con la preciosa producción de la Fox «Angelina» o «El honor de un brigadier», y la recomiendan encomiásticamente a todos sus amigos. Un vedadero «hit» de alegría, buen humor, optimismo, frivolidad, picardía, con la más adorable de las estrellas del habla hispana: Rosita Díaz. Comparten con ella el grandioso éxito de esta estupenda película en español Enrique de Rosas, José Crespo, Romualdo Tirado, la Condesa Rina de Liguoro, Juan Torena, Julio Peña, Andrés de Segurola y muchos otros. También el público rió de buena gana la preciosa producción «$10 de aumento», con Edward E. Horton y Karen Morley. Este alegre programa se exhibe hoy en todos los turnos y se seguirá exhibiendo durante toda la semana. Los precios, como siempre, a base de 20 centavos de 1.30 a 6.30, 30 centavos después. Niños, 15 centavos y tertulia 10, a cualquier hora del día o de la noche.

El miércoles próximo, un gran programa especial de la Columbia, estrenándose la realística producción de gran poder dramático «Los hilos del chisme», magníficamente interpretada por Jean Arthur, Victor Jory, Robert Allen, Geneve Mitchell y muchos otros. «Se dice que...» «Vi a Fulana...» «A mí me dijeron...» Así empiezan las habladurías que llegan, algunas veces, hasta a amenazar seriamente la felicidad y el bienestar de las personas. Hay veces que se nos escapa una frase indiscreta ante alguien que gusta del escándalo... Esto es lo bastante para que tomen rápida acción «Los hilos del chisme», haciéndonos víctimas de sus fatales consecuencias. También se estrenan dos archisimpáticas y despampanantes comedias de la Columbia, que se titulan «El leguleyo», por Harry Lagdon y «Entre el vulgo», por los Tres Chiflados. Pronto, Zasu Pitss, acaba ella sola con todos los gangsters de los Estados Unidos y es proclamada la Heroína Pública Número Uno en la graciosa producción «Así se escribe la historia», y la preciosa joya musical «El Rey Salomón de Broadway», por Ricardo Cortez.

EL MIERCOLES: GRAN ESTRENO EN EL CAMPOAMOR

A teatro lleno sigue exhibiéndose el magnífico programa que esta empresa ha combinado con dos estrenos de la Metro. Exrtordinariamente ha gustado la poderosa producción dramática de gran misterio y emoción «El acorazado misterioso», con Jean Parker, Robert Taylor, Una Merkel, Jean Hersholt, Ted Heally, Nad Pendleton, Arthur Byron y cientos más y la copia nueva, esta vez dialogada en espeñol, de «Alma de médico», con Clark Gable, Myrna Loy, Elizabeth Allan, Jean Hersolt y Otto Kruger. Los precios como siempre, 20 centavos de 1.30 a 6.30, 30 centavos después. Niños, 15 centavos y tertulia 10 a cualquier hora.

El miércoles, un espectáculo majestuoso que asombra al mundo. Warner ha triunfado en el difícil empeño de trasladar a la pantalla la obra inmortal de Shakespeare «El sueño de una noche de verano». Para realizar este gigantesco empeño invirtió la crecida suma de millón y medio de pesos. Son tan fantsáticas y espectaculares las escenas de esta maravillosa película que usted se sentirá transportado a una época de ensueños. A este teatro le ha cabido el alto honor de poder pre-estrenar «El sueño de una noche de verano», conjuntamente con las principales capitales del mundo. «El sueño de una noche de verano» se exhibe en Campoamor el miércoles 13 y durante toda la semana y después no será vista en ningún teatro de Cuba sino hasta junio de 1936, que se estrenará oficialmente en el teatro Encanto. Desempeñan los principales papeles en esta obra cumbre de la cinematigrafía James Cagney, Joe E. Brown, Dick Powell, Jean Muir, Rox dale, Anita Louise, Mickey Rooney, Victor Jory Grant Mitchell, Ian Hunter, Nina Theidale, exquisita bailarina, sucesora de Ana Pawlova y el cuerpo de ballets dirigido por Bronislawa Nijinska. La dirección de esta película fué encomendada al genial «Regisseur» Max Reindhardt. La fascinante música de Mendelssohn adorna esta joya.

Ya quedan pocas localidades para la premiere de gran gala de esta suntuosa super producción. Apresúrese y adquiera la suya numerada al precio de un peso, exclusivamente en la taquilla especial, instalada en el vestíbulo del teatro Encanto.

MARTI: «JULIETA COMPRA UN HIJO»

Hoy, soberbio programa doble a nuevos precios populares, antes de las 6.30, 15 centavos; después, 20 centavos; niños, 10 centavos a todas horas y tertulia, 10 centavos, comenzando la función, como de costumbre, desde las dos de la tarde con un cartón, una revista y una alfombra, la super producción interpretada por el famoso actor de la pantalla Victor McLaglen, secundado maravillosamente po Edmun Lowe, titulada «Bajo presión», y completa este programa, la super joya hablada en español con el conjunto grandioso de estrellas: Catalina Bárcena, Luana Alcañiz, Soledad Jiménez, Julio Peña, Lucio Villegas y Gilbert Roland, titulada «Julieta compra un hijo». Una película de bello argumento, una mujer adinerada que ansía conquistar el amor, pero un amor desinteresado y sincero, a su paso salen multitud de oportunistas, que ven en ella la mujer que solucionaría los problemas económicos. Entre tanto, ella sueña con un amor puro y sincero, y no encontrando lo que su corazón de mujer busca, se decide a contraer matrimonio con con un aristócrata arruinado, pero con un pacto: da cuatro millones de pesetas a cambio de que su extraño marido, cuando nazca el primer hijo, desaparezca. Nace el fruto de esos raros amores, en quien ella deposita todo su amor maternal. ¿Qué sucedió después del nacimiento del nuevo ser? ¿El hombre que aceptó el pacto lo cumplió? ¿Qué nuevos problemas surgieron a esta mujer romántica y amante de la pureza del amor? Su trama compleja, emotiva y bella, llena de dramatismo se lo dará a conocer.

Para el domingo una regia matinée desde la una de la tarde, con comedias, cartón y dos super producciones.

TRES TITULOS EN UN SOLO PROGRAMA

La pequeña revista surgió en España para alternar con el género chico, muy en boga entonces y que tenía por característica desarrollar un argumento a base de sainete o melodrama, con adecuados números de música y que no debía tener de duración más de una hora y minutos para cubrir las secciones denominadas tandas. La revista, dentro de esos mismos moldes, vino a poner la pincelada luminosa, con la diversidad de sus cuadros, bailables de conjuntos y música alegre y retozona, todo ello en ambiente risueño y altamente simpático.

Poco después apareció la revista de carácter sicalíptico con sus couplets intencionados, el chiste verde y los trajes femeninos provocativos. La primera de esas revistas fué «Enseñanza Libre» y su estreno en la Habana, sobre el escenario de aquel memorable teatro «Albisu», provoco en las damas pro esta unánime, hasta el punto de que ante el tango popularísimo de esa obra, abandonaron la sala. Hoy «Enseñanza Libre» podría ser representada ante las más recatadas colegialas.

Ernesto Lecuona nos da nueva prueba de su ingenio preeparando, para el próximo miércoles, una gran función que tendrá efecto en el «Principal de la Comedia» bajo la denominación de «Ayer, Hoy y Mañana» en la que nos presentará la revis a de entonces, «Enseñanza Libre», la revista del momento, «La Tierra de Venus» con música suya y la revista del futuro, «Las Mujeres Mandan» en la que Alvarito Suárez ha ido más allá de lo debido y nos presenta cuadros que causarán sensación entre los que sobresale el que él titula «Buscando a Shirley Temple» que critica acervamente el ridículo en que algunos papás colocan a sus pequeñas. Será dirarse de risa ver a Paco Lara caricaturando a la genial Shirley Temple.

No obstante constar el programa de dos reprises y un estreno, esa noche los precios serán los de costumbre a base de 80 centavos la luneta y 30 cts. la butaca.

ABIERTO EL ABONO PARA EL CIRCO

El gran circo Santos y Artigas, debuta en la Habana en la última decena del presente mes: casi seguro es que sea el viernes 22. Esta temporada el público tendrá la oportunidad de ver el circo en su verdadero y típico aspecto: bajo tienda de campaña; pero con una carpa lujosísima, nueva, flamante, en la cual serán situadas lunetas, palcos y gradas en piso de madera y distribuídas en escala de modo que el publico desde todas las filas vea el espectáculo sin interrupción alguna. Esta carpa se situará en Prado y Animas al costado del teatro de la Comedia, y con un vestíbulo y marquesina luminosa con frente a la calle del Prado. Todo esto dará a esa esquina fantástico y bello aspecto, y el magnífico espectáculo del Circo lucirá doblemente hermoso porque eestará en su marco apropiado. En el elenco numeroso se destacan trouppes chinas, números ecuestres, volatineros, icarios, animales amaestrados, fieras perros, etc., y un gran circo de monos, que hará las delicias de los niños. Algo de acuerdo con el lema del circo: «Cada año mejor».

Para que las familias tengan la seguridad de sus en las cuatro matinées dominicales, y cuatro matinées especiales de sábados, queda abierto el abono pudiendo mandarse las solicitudes a Prado y Animas donde en breve quedará instalada una contaduría provisional con su teléfono especial. A los solicitantes se les darán todos los de alles y el plano para que haga su elección.

Vienen en el conjunto 3 clowns internacionales, de fama mundial, cuyos nombres será una sorpresa.

LA VIUDA NEGRA», MAÑANA. EN EL NACIONAL Y NEPTUNO

Hace tiempo la prensa mundial anunció que había aparecido un insecto en forma de araña, cuya picadura era mortal y fulminante. Nuestras autoridades sanitarias, al saber que el insecto poddía venir a Cuba, tomaron las mayores precauciones para que no nos cayera esta nueva plaga ya que tenemos bastantes... pero «La viuda negra» llegó, no en forma de insecto mortífero, sino afortunadamente en una gran película comiquisima, que se estrena mañana en el máximo programa doble que presenta la empresa del teatro «Nacional».

«La viuda negra», es el pseudónimo que toma un criminal, para perpetrar sus crímenes misteriosos... contra él luchan dos detectives bien conocidos de nuestro público Bert Wheeler y Robt Woolsey, y luchan diente por diente y ojo por ojo, con ametralladoras, perseguidoras, pistolas, rifles y todas las armas de la Policía moderna y además sus inventos propios, originalísimos. Esta lucha sin cuartel da lugar a los incidentes más cómicos que pueden imaginarse y la película es coreada por la carcajada continua de los espectadores. La prensa neoyorkina la señala como la película más cómica de todas las épocas.

La otra gran producción que forma el programa doble de mañana en el «Nacional», se titula «Por el honor de un valiente», y su protagonista es el famoso y dinámico actor Richar Dix, que tantas pruebas tiene dadas de su habilidad en los papeles que requieren nervio, talento y audacia.

Las 2 películas de este programa de doble estreno son de la R.K.O. Radio, la casa cuya firma es garantía de éxito.

NACIONAL HOY, A LAS 4.30. $1.00 LUNETA
EXPOSICION DE MODAS DE INVIERNO. BERNABEU
Por la noche, a las 7½ y 9½
Ahora Soy Una Señora-Mae West
20 Centavos 30 Centavos 10 Centavos
AUDITORIUM y FAUSTO ULTIMO DIA
LA FORTUNA DE BREWSTER LILI DAMITA JACK BUCHANAN
40 Centavos. 50 Centavos.

TIEMBLE DE MIEDO... Y MUERASE DE RISA
VIENDO MAÑANA EN EL

NACIONAL Y NEPTUNO
EL ESTRENO DE
LA VIUDA NEGRA
FILM RKO RADIO. POR BERT WHEELER Y ROBT WOOLSEY
Primera película en cómico entre gangsters y policías.
ADEMAS SE ESTRENA
Por el Honor de un Valiente
RICHARD DIX
20 Cts. antes de las 6½. 30 Cts. después. Tertulia 10 Cts.

RIALTO: «RUMBO AL CAIRO»

En el programa del teatro «Rialto» figura para hoy el sugestivo titular de «Rumbo al Cairo». He aquí la gran película de la Cifesa, a cuya exhibición no habéis de faltar, que por lo interesante de su argumento, el valor espectacular que poseen sus escenas, la cuidadosa dirección de cada una de aquellas, y el reparto con que cuenta, es una de las mejores producciones que hemos tenido del cinema hispano. Sus protagonistas son Miguel Ligero, Mary del Carmen y Ricardo Núñez.

La otra película es «Conoce a tu hijo», drama que constituye un mensaje para todos los padres, que quieren que sus hijos sean como ellos. Por el reputado actor Jack Holt.

Una Revista y un cartón.

Mañana: El mismo programa.

Martes 12: «Esfuerzo Supremo».

Viernes 15: «Las Huérfanas de la Tempestad».

Precios: 20 centavos a todas horas.

LARA: «ALAS EN LA NOCHE»

Con el regio programa que hoy se exhibe en este magnífico y modernísimo cine «Lara», de Prado y Virtudes, teléfono M-2421, está asegurado un lleno, pues se trata nada menos que de dos valiosos estrenos. Función de 2 a 11 y 30 y precios de costumbre. Comedia y Variedad. Maravillosa y muy valiosa joya llena de sensaciones «Alas en la Noche» de Gary Grant. Delicada y preciosísima super-producción llena de atractivos «El Lirio Dorado» de Claudette Colbert. Mañana, «Infierno Negro» y «La Novia Secreta. Para el domingo próximo un programa selecto y grandioso.

ACTUALIDADES Y ESMERALDA: 2 SOBERBIOS PROGRAMAS

«Actualidades», este coquetón y confortable coliseo de Monserrate 8 y 10, con todos los adelantos más modernos, ofrece para hoy, en función continua de 2 a 11 y 30 un precioso y estupendo programa. Teléfono M-5575. Comedia y Variedad. Regia y valiosa joya «La Amenaza» de Gestruds Mitchael y Paul Cavanaugh. Estupenda atracción «Dulces Melodías» de Ruddy Vallace y Ann Dvorack. Episodio 2 «Los Cuatreros de la Pradera». Mañana, «David Copperfield» y «Malas Compañías».

«Esmeralda», de Monte 242, teléfono M-4080, acreditado por sus monumentales programas anuncia para hoy, en tanda y noche dos preciosas y colosales cintas. Comedia y Variedad. Monumental joya «Vivir mi Vida» de Pat Patterson y Nils Astor. Preciosísima producción «Peregrinación», de Henrietta Crosman y Norman Foster. Mañana, «Su Primer Beso» y «Cow Boy Millonario».

(VEASE más GACETILLAS en la página OCHO)

MIERCOLES 13 SOLAMENTE 5¢ y 9½
Este es el Día
PARA LA "PREMIERE" de GRAN GALA
EL SUEÑO DE UNA NOCHE DE VERANO
Producida por WARNER con un costo de $1.500.000
CAMPOAMOR
Pueden adquirirse las localidades numeradas al precio de $1.00 exclusivamente en la taquilla instalada especialmente en el Teatro ENCANTO

CARTEL DEL DIA

POR LOS CINES:

ENCANTO: A.4433. A todas horas: Mares de China comedia y revistas.
NACIONAL: A-3720. A las 5: Exposición de modas de Bernabeu. A las 8 y 9:30: Ahora soy una señora, comedia y revista.
ALKAZAR: A todas horas: Angelina, $10.00 de aumento, comedia y revista.
CAMPOAMOR: A.7054. A todas horas: El acorazado misterioso, Alma de médico, comedia y revista.
MARTI: A todas horas: Julieta compra un hijo Bajo presión, comedia y revista.
PAYRET: Casino de París y Una noche en el Ritz.
PRADO: Shanghai y El judío errante.
RIVIERA: El judío errante y El primo Basilio.
FAUSTO: La fortuna de Brewster y Tu me perteneces.
NEPTUNO: Siempre mañana y Una hora tarde.
REGINA: Rumbo al Cairo y ¿Conoces a tu hijo?
RIALTO: Rumbo al Cairo y ¿Conoces a tu hijo?
AUDITORIUM: Los millones de Brewster y Legong.
TRIANON: La indispensable y La desconocida.
LARA: Alas en la noche y El lirio dorado.
ACTUALIDADES: La amenaza y Dulces melodías.
ESMERALDA: Viviré mi vida y Peregrinación.
LIRA: El misterio del cuarto negro y Pasaporte a la fama.
OLIMPIC: Quiéreme siempre y Una noche de amor.
INGLATERRA: Las fronteras del amor y Sucedió en New York.
WILSON: Las fronteras del amor y Sucedió en New York.
TOSCA: Rumbo al Cairo y El rayo de Sinaloa.
FLORENCIA: Clive de la India y El poderoso Barnum.
MODERNO: Las huérfanas de la tempestad y Una dama sin igual.
VEDADO: Dos más uno, dos y Gloria robada.
CUBA: Contra el imperio del crimen y Los caballeros nacen.
ROJO: A las doce en punto y Los caballeros nacen.
BELGICA: Follies Bergeres de París y La ciudad oculta.
VIOLETA: La ciudad oculta y Follies Bergeres de París.
UNIVERSAL: Carne de escándalo y A costa de su honor.
BOHEMIA: Oro y plata y La hermana San Sulpicio.
VALENTINO: Zu-Zu y comedias.
IDEAL: El derecho a la felicidad y Balas de papel.
MARAVILLAS: Oh Marietta, comedias y El billete premiado.
IMPERIO: Melodía de arrabal y El día que me quieras.

TEATRO MARTI HOY
REGIO PROGRAMA DOBLE
CATALINA BARCENAS
Gilbert ROLAND
en la joya en español
JULIETA COMPRA UN HIJO
Además VICTOR Mac LAGLEN en BAJO PRESION
NUEVOS PRECIOS POPULARES
15¢ Antes de 6½ 20¢ Despues 10 Tertulia 10 Niños

Lea ¡ALERTA! al mediodía. Y AVANCE por la tarde.

M.E.C.D. 2016

Viboreñas

RAUL RODRIGUEZ FAURA

Aparece hoy en las «Viboreñas», el retrato del conocido joven Raúl Rodríguez Faura, muy querido y servicial amigo y actualmente, además, atildado «confrere», pues redacta las «Viboreñas Elegantes» de otro apreciable colega. «La Discusión» que tantos recuerdos evoca en mí, en la época de Manuel María Coronado.

Raúl ha triunfado como tenía que triunfar, por estar íntimamente relacionado con la selecta sociedad viboreña y ¡porque sabe escribir!

Correspondo a su afectuoso saludo, con el mío afectuosísimo.

DEL CAPITULO NUPCIAL.—De una boda, mis notas predilectas, doy cuenta hoy preferentemente.

Han quedado unidos por los dulces lazos matrimoniales la gentil y encantadora señorita Silvia Gracia y el culto doctor Octavio Orta Menéndez.

En la notaría del doctor Antonio Avila y ante el grupo de los familiares íntimos de los contraentes se llevó a efecto la boda.

Suscribieron el pliego matrimonial en calidad de testigos por ella, el doctor Guillermo Tapia y los señores Rafael Lugiollo y el capitán del Ejército Pedro García.

Por el novio, los doctores Justo García Rayneri y Gerardo Barrera y el señor Domingo Hernández.

Los novios partieron para Miami con objeto de disfrutar allí los primeros días de su luna de miel.

MISA DE REQUIEN.—Se cumple en esta fecha el séptimo aniversario de la sentida desaparición del señor Luis B. de Santa Cruz.

En sufragio de su alma se efectuarán en la mañana de hoy solemnes honras, en la iglesia del Sagrado Corazón.

Acto de amoroso recuerdo, para el que invitan a sus amistades y familiares su viuda e hijos.

Hora: 8 a. m.

CUMPLIMIENTOS.—En la festividad de San Rufino envío mi saludo de felicitación a la respetable dama Rufina Alvarez viuda de Cadreche.

Y los apreciables caballeros Rufino Crespo Nevada y Rufino Pazos.

Pásenlos con toda felicidad.

LA BODA DE HOY.—Abrirá sus puertas en la noche de hoy para dar paso a una lucida ceremonia nupcial, la iglesia de la Merced.

Ante su altar mayor quedarán bendecidos los felices amores de la bella señorita Isolina Fernández y el estimado joven Tomás García.

Actuarán como padrinos de la religiosa ceremonia la señora Balbina Santos de García y el señor Carlos Santos.

Mi calurosa enhorabuena.

EN PLENA FELICIDAD.—Ante el más bello marco de luces y flores quedaron consagrados en la noche de ayer los amores de dos jóvenes muy estimados en los círculos sociales viboreños.

Brillante ceremonia nupcial, efectuada anoche en la iglesia parroquial de Jesús del Monte.

Eran esos novios, la sugestiva e interesante señorita Ana Spínola y el cumplido y caballeroso señor Federico Villar Salgado.

Radiante de gracia llegó hasta el ara sagrada la encantadora desposada, seguida de los elogios de la numerosa concurrencia.

La distinguida dama Blanca Spínola viuda de Spínola y el señor Eugenio Villar Salgado, actuaron como padrinos del ceremonial.

Suscribieron el acta matrimonial como testigos, por la novia, los señores Juan Bautista y Antonio Alvarez y por él, los señores José Revuelta y José Villar.

Entre las congratulaciones de todos los allí reunidos, abandonaron los nuevos esposos el templo, rumbo a su felicidad.

ATENTA INVITACION.—En su local social de San Benigno esquina a Santa Irene, celebrará el domingo próximo una agradable fiesta bailable el naciente «Modelo Tennis Club».

Una excelente orquesta amenizará esta fiesta, para la cual recibo una amable invitación que suscribe el señor José Rafael Estévez.

CLUB INTERROGACION.—Para el domingo próximo, a las nueve de la noche, tiene señalado el simpático «Club Interrogación», un magnífico recibo bailable en obsequio de sus asociados.

Una vez más se hace saber que es imprescindible asistir acompañado de la correspondiente invitación.

Una popular orquesta será la encargada de ejecutar el programa bailable en esta fiesta que, será un nuevo éxito para los muchachos que comanda el atento amigo Ernesto Cabrera.

Urbano DEL CASTILLO.

El famoso remedio que dominará los Ataques y Desordenes Nerviosos.

Por más de treinta años ELEPIZONE ha restablecido la salud a millares que sufrían de Epilépsia y Debilidad Nerviosa.

ELEPIZONE, recomendado por los médicos, es un remedio para niños y adultos, y lo venden en las principales farmacias.

Se obtienen resultados con uno o dos frascos.

NO ACEPTE IMITACIONES

PIDA

ELEPIZONE

Adornos para los nuevos vestidos

En nuestro Departamento de Sedería—cuidadosamente surtido con cuantos «detalles» indica la moda—recibirán ustedes la información más precisa para completar la belleza de sus nuevos vestidos de Invierno.

Entre otros muchos artículos que, por razones de espacio, resulta imposible describir, los que citamos seguidamente son los más importantes:

CUELLOS DE LENTEJUELAS en oro y plata y combinados en diversos colores.

HEBILLAS Y BROCHES de metal en oro y plata, y hebillas de Pristal cubiertas de piedras finas.

BOTONES de metal, con juego de broches en oro y plata, labrados y lisos.

Pieles

Lapin negro, blanco, marrón y gris bleu.

Zibeline gris-moyen.

Pieles de conejo y liebre, chinas y japonesas, en variados colores.

Piel de cisne, en 4 y 10 centímetros de ancho, blanca, rosa y azul.

Marabú rosa, blanco, amarillo y azul.

Para vestidos de noche

Oferta especial

Encajes de seda pura en todos los colores y de 1 yarda de ancho,

a **$1.25** vara

LA FILOSOFÍA

Sábanas del Fabricante Directo al Consumidor

FABRICA DE SABANAS CUBA 81 ESQUINA A SOL

Sábanas medio cameras	$0.30
Sábanas cameras sin empate	0.55
Sábanas de Warandol fino	0.60
Sábanas catalanas grandes	0.90
LOTES ESPECIALES	
Sábanas tramadas de unión, cameras imperiales garantizadas	$1.20
Sábanas de warandol de hilo legítimo cameras	$2.60
Warandol de hilo para sábanas cameras, la vara	$0.90
El mismo en colores la vara	$1.00

Los médicos la recomiendan—

Los niños la prefieren

Los médicos saben cuan importante es la OZOMULSION para la salud de los niños—como protege contra el raquitismo, forma huesos y dientes más fuertes, fortifica organismos debilitados, y da a los niños el mejor comienzo de una vida saludable.

A los niños les gusta la OZOMULSION. Es tan deliciosa, rica y blanca como la leche. No tiene sabor de medicina.

La OZOMULSION cuesta más prepararla. Es hecha del mejor Aceite de Hígado de Bacalao de Noruega, contiene las importantes Vitaminas "A" y "D"—y además los Hipofosfitos de Cal y Soda. Y la OZOMULSION *le cuesta a ud. menos que muchas emulsiones ordinarias.* En frascos grandes en todas las farmacias.

OZOMULSION

Para niños más saludables

APIOLINA CHAPOTEAUT

CURA RETARDOS DOLORES MENSTRUALES

En todas las Farmacias

SALUD DE LAS SEÑORAS

CRONICA HABANERA

(Continuación de la Pag. CINCO)

BODAS DE DICIEMBRE

CARMELINA BOUDET.—Una ceremonia nupcial de grandes simpatías ha quedado concertada para el día seis del próximo mes de diciembre.

Tendrá lugar en la Iglesia de San Juan de Letrán a las nueve y media de la noche.

Y serán contrayentes la bella y gentilísima señorita Carmelina Boudet y Franco y el estimado amigo Guillermo Alberni Herrera.

La novia, hija de la distinguida dama Octavia Franco viuda de Boudet, pertenece a lo más selecto de la sociedad de Santiago de Cuba, y reside entre nosotros desde hace algún tiempo.

Su prometido, hijo del conocido letrado Pepón Alberni y de su interesante esposa Nana Herrera, es un abogado joven de brillante porvenir.

La boda Boudet Alberni, se llevará a cabo con la mayor sencillez.

Bernabeu, el gran Bernabeu, hará el traje de la novia.

Y la «Casa Trías» el adorno floral del templo y el bouquet nupcial, obras en las que sabrá lucirse como lo hace siempre.

EN EL LYCEUM.—Un acto de gran interés hoy en el Lyceum.

Nos referimos al recital de Eusebia Cosme, nuestra notable recitadora, que tanto interés ha despertado entre las asociadas de la conocida institución del Vedado.

Dará comienzo a las cinco y media.

Y se desarrollará de acuerdo con este programa:

1ra. Parte: Poema Antillano, Nicolás Guillén.

Marisabel, José A. Portuondo.

Falsa Canción De Baquiné, luis Palés Matos.

Nombres negris en el son, Emilio Ballagas.

2da. Parte: Bitué (Romance a la memoria de Simón Caraballo), Rafael Steinhert.

Majestad negra, Luis Palés Matos.

Paisaje, Emilio Ballagas.

Sensemayá (Canto negro para matar una culebra), Nicolás Guillén.

3ra. Parte: Macorina, Alfonso Camín.

José Ramón Cantaliso, Nicolás Guillén.

Caricá, Marcelino Arozarena.

Una Canción de vida bajo los Astros, Regino Pedroso.

Se exigirán las invitaciones a la entrada, y el recibo del mes de octubre, a las socias.

PETICION DE MANO.—Ha sido pedida en matrimonio recientemente, para el señor Norberto González Rosales, la mano de la gentil señorita María Maribona Sola.

La petición oficial fué hecha por el señor Emilo Canovaca a la señora Elvira Solá, viuda de Maribona.

Enhorabuena.

LA TOMBOLA DE BELEN.—El miércoles se celebró, según se había anunciado, la Junta para tomar acuerdos sobre la gran Verbena que prepara el Colegio de Belén a beneficio de sus Escuelas Domiciliarias.

Entre los diferentes acuerdos, tomados se designó Presidenta de la Tómbola, por sus cualidades excepcionales en la organización de fiestas de esta índole, a la distinguida dama Eugenia Segrera de Sardiña.

También quedaron designadas las madrinas, así como las señoras que presidirán los grupos organizadores.

Muchas son hasta el momento las donaciones que se vienen haciendo para esta tómbola ,por nuestras principales casas.

Entre ellas debemos mencionar un magnífico Radio R. C. A. Víctor de la Casa «Viuda de Humara y Lastra»; un Kiosco con existencias de «Crusellas y Compañía»; un Kiosco con garrafones y botellas de «La Cotorra»; «Fariñas y Suárez»; (Unos gemelos de teatro).

«Partagás» (300 cajetillas).

«La Estrella»; (Productos de su ramo).

«La Gloria». (Productos de su ramo).

Farmacia del señor Penichet. (Un valioso lote de su ramo).

«La Castellana»; Quincalla.

Propagandista y Antigua de Valdepares. (Impresos).

«La Isla». (Zapatos y 150 globos).

Varela. (Café).

Se da las gracias a todos y es de esperar que los antiguos y modernos amigos de Belén, sepan contribuir al feliz éxito de la tómbola.

LA BODA DE MAÑANA.—A las nueve de la noche en la Capilla del Colegio de las Ursulinas, en el Reparto «La Sierra», se celebrará mañana sábado la boda de la encantadora señorita Julia Murray y Canal con el conocido joven Rafael Valiente y Griñán.

Oficiará Monseñor Amigó.

Y serán padrinos el señor Juan Pablo Murray, padre de la novia y la señora Isabel Valiente viuda de Valiente, tía del novio.

Actuarán como testigos por ella, el doctor Mario Núñez Mesa y los señores Bernardo Figueredo, Ricardo Carrera y José Salazar.

Y por él, los señores Francisco de Paula Valiente, Adalberto Gómez del Campo y Luis Bacardí y Humberto Olavarría.

Ante el notario doctor Francisco de Arazoza, se celebrará la boda civil, siendo testigos de este acto por ella, los señores Marcelo Aragón, Pedro Mendieta y Domingo D. Angelo y por él, los señores Ramiro Fernández Araoz, Gastón F. Supervielle y Juan J. Cárdenas.

LA BODA VALVERDE-RODRIGUEZ.—Un acontecimiento social, selecto, interesante, ha de constituir la boda de la señorita Ofelia Valverde y Rodríguez, de fina y distinguida belleza, con el doctor Herminio Rodríguez y Von Sobotker, secretario de la Asociación Cubana de la Liga de las Naciones y joven letrado de los llamados a triunfar por sus méritos personales.

Tendrá efecto, como hemos anunciado, el jueves 14 del corriente, a las seis de la tarde.

Y se llevará a cabo ante el altar mayor de la Santa Iglesia Catedral de la Habana.

Como deferencia especial a los contrayentes, con quienes se encuentra estrechamente ligado, oficiará en esta ceremonia el Excmo. señor doctor Jorge Caruana, Nuncio en Cuba de su Su Santidad el Papa Pío XI.

La Orquesta Sinfónica de la Habana, bajo la dirección del maestro Gonzalo Roig, tendrá a su cargo la parte musical.

Y Margarita Barroso, hará gala de su bella voz.

En próxima nota ofreceremos la relación de padrinos y testigos ya designados.

Julieta Pérez Alvarez, bella y muy graciosa señorita, llega hoy en el «Cristóbal Colón», de un delicioso viaje a España. Sea bienvenida.

VIERNES DEL NAZARENO.—En la Ermita de Jesús Nazareno en Arroyo Arenas, tendrá lugar hoy el segundo ejercicio del Novenario al milagroso santo.

A las nueve y media habrá misa cantada de tres ministros con sermón por Monseñor Amigó.

La parte musical estará a cargo del Coro de la Ermita, que dirige la señora Blanquita Fernández de Castro de Jardines.

Resultará lucidísimo.

(Continúa en la página NUEVE)

DIABETICOS

Nuevo tratamiento de la Diabetes sin Insulina, por método propio Curación de las Diabetes benignas y transformación de las Diabetes malignas en benignas

DR. GUSTAVO ODIO DE GRANDA

MEDICO DE LAS UNIVERSIDADES DE PARIS Y HABANA

Horas de consulta: de 2 a 4 excepto los sábados

TELEFONO U-5832 VIRTUDES 144-B

nuevos modelos

en fieltro, antílope, velour y terciopelo han sido incorporados en estos días a nuestra ya extensa colección de Sombreros. Cualesquiera que sean sus preferencias, sus gustos, o sus necesidades, usted encontrará en nuestro primer piso el Sombrero adecuado. Y el precio no será nunca un obstáculo para que pueda adquirirlo.

1.50 - 2.50 - 3.25

fin de siglo

san rafael y águila — tfnos. m-5991-92

No cree el autor de la ley del 50 por 100 que ésta sea una panacea ni mucho menos para el obrero nativo

Esa ley tenía carácter transitorio y formaba parte de un plan que no se cumplió nunca. Dice que él mismo se hubiera ocpado en subsanar los errores que presenta

Hasta nosotros llega la carta que el doctor Alberto Giraudy; uno de los más destacados colaboradores del Gobierno que promulgó la Ley de Nacionalización del Trabajo, ha remitido al señor Luciano J. Peynó presidente de la «Asociación para la defensa de los derechos ciudadanos», en contestación de la que éste le enviara solicitando su opinión sobre la reforma que se viene pidiendo de la citada Ley.

Como una opinión más de la serie que venimos acogiendo en nuestras columnas sobre este tópico, vamos a reproducir íntegramente la interesante carta del doctor Giraudy:

Habana, noviembre de 1935.

Señor Luciano J. Peynó,

Presidente de la Asociación para la defensa de los derechos ciudadanos.

Egido 2.

Ciudad.

Mi distinguido señor:

Me es grato corresponder a su muy atenta carta de fecha primero de este mes en la que, después de hacer una exégesis de la Ley de Nacionalización del Trabajo, me exhorta para que me manifieste en pro de su reforma, **a fin de hacerla verdaderamente nacionalizadora.**

Su amable sugerencia me brinda la oportunidad, por vez primera desde que se promulgó, para exponer mi criterio sobre esa Ley.

No intentaré hacer aquí su historia interna, ni el proceso de su elaboración, ni las razones políticas que la gestaron e inspiraron. Bien sabe usted que toda legislación social responde a un estado de necesidad coetáneo con su promulgación, y que, precisamente por esa circunstancia, debe ser provisional, emergente y transitoria. Observe la fecha en que apareció el Decreto en la Gaceta y hallará las razones por las cuales contiene disposiciones que ahora se le antojan **reñidas con los más elementales principios de justicia.**

Personalmente fuí y soy refractario a toda disposición legal nacionalizadora del trabajo, pues entiendo que no es ese el remedio indicado para resolver nuestra aguda crisis del desempleo, fronterizo con la indigencia. Este es el corolario de toda superindustrialización, mas siendo Cuba un país esencialmente agrícola es inconcebible que aquí exista un número tal de dssocupados que fuerce a los gobernantes a adoptar medidas que, al proteger a los indígenas, ahoguen las ansias productoras de los nacionalizados extranjeros. La raíz recóndita de nuestra crisis no está en el exceso de brazos sino en la anemia de la producción. Un país no es rico sino a condición de que explote, para beneficio de las generaciones que lo pueblan, los yacimientos que duermen en sus ubérrimas entrañas. Cuando la política económica de nuestros dirigentes tienda a poner en producción todo el acervo vital que la isla posee en alto grado, es claro que entonces no bastarían para la ingente obra los escasos miles de habitantes que Cuba contiene sino que sería necesario bscar más brazos abriendo las puertas a la inmigración. En último análisis la nacionalización sólo trasplanta el mal de un lugar a otro, pero no lo evita ni lo resuelve.

Con estos antecedentes comprenderá usted por qué no fuí partidario de la Ley de Nacionalización como sucedáneo para nuestra crisis. Razones, empero, a la sazón atendibles, me indujeron a redactar un proyecto de Decreto en el que traté de resolver provisionalmente el problema del mejor modo posible. La adopción de ese proyecto se frustró; mas es claro que, tanto él como la Ley en definitiva aprobada, formaban parte de un plan general en el que descollaba principalmente el reparto de tierras, la producción minera etc., con objeto de crear las condiciones de trabajo para cubanos y extranjeros. Hablar de nacionalización del trabajo olvidando los medios necesarios para la producción se me antoja un contrasentido.

Frente a esta visión de conjunto sobre los problemas de mi país, existe, empero, una realidad que no puede ni debe desconocerse. Ningún pueblo de la tierra vive hoy aislado, existe una interdependencia económica entre todas las naciones que pueblan el planeta, de tal naturaleza, que cada gobierno ha de adoptar una posición acorde con la política económica de los demás, so pena de hundirse en el fracaso. Debido a concausas que no es necesario analizar aquí, cada nación ha levantado una barrera casi infranqueable para defender sus propios intereses económicos; dicta leyes de acuerdo con esa tendencia absorbente, tanto en el orden político como en el social, y la secuela de todo ello es esa enorme, inmensa, interminable caravana de hambrientos y andrajosos que pululan por todos los caminos. Yo los he visto en Panamá, en Ecuador, en Colombia, en el Perú, en la Argentina; los he visto en toda nuestra América, en esa América que bien pudiera ser fuente nutricia de todos sus pobladores, que pudiera hartar a todos sus habitantes. Y esas tribus trashumantes que vadean los ríos, y cruzan los valles, y trepan las montañas en busca de trabajo no hallan; en su cruento doloroso via-crucis, más que las puertas cerradas a toda penetración de afuera.

Tal es la realidad, dolorosa y cruel, pero realidad al fin.

Cuando nosotros ocupamos el Poder tuvimos que enfrentarnos con esa realidad. El número de cubanos sin trabajo era enorme, debido, en primer término, a la falta de desarrollo de las fuentes naturales de producción, y, también, entre otras causas, a que el control de las industrias y el comercio estaba en manos de extranjeros. Al seleccionar el personal de una industria o de un establecimiento mercantil, el gestor de esos negocios ha escogido siempre, por regla general, a un **compatriota suyo,** a veces importado expresamente para ocupar el cargo. ¿A dónde podían ir los nativos en busca de su pan para nutrirse ellos y sus hijos? Los pezones de esa ubre que se llama el Estado casi estaban exhaustos. Era necesario darle trabajo a esos **nativos** en las labores privadas, en la industria, en el comercio en los negocios que se desarrollan y enriquecen en nuestro propio país.

Se ha objetado que es una antinomia de la Ley diferenciar al **ciudadano nativo** del **naturalizado.** Desde un punto de vista jurídico, general y permanente, puede ser cierto, pero no lo es cuando se estudie la disposición con vista a la realidad existente, de una parte, y al fin de la Ley de la otra. La condición de ciudadano no debe asentarse sobre la simple base jurídica, sino sobre el arraigo, el enraizamiento del individuo en y con el país donde se naturalice. Un grupo más o menos grande de ciudadanos naturalizados, sin arraigo en el país, conectado por siempre con el de su origen, al que regresará más tarde o más temprano y con el que permanece vinculado, al que remesa la mayor parte de sus ganancias, no puede ni debe ser equiparado a los ciudadanos nativos, en ese **período transitorio** a que he venido refiriéndome. Puede naturalizarse un extranjero con fines bien distintos al de arraigarse en el país: por ejemplo: para penetrar en los EE. UU., adonde de otra suerte le sería difícil entrar. Es doloroso presenciar el espectáculo de un padre de familia cuya prole perece por falta de trabajo; mas ese espectáculo no se aminora porque el paciente haya nacido en Cuba o en Cantón. Sufren, es cierto, los naturalizados y extranjeros que carecen de trabajo: pero sufren igualmente—y acaso en mayor número—los nativos que se hallan en iguales condiciones. El mal, pues, no está donde quieren encontrarlo; hay que atacarlo en la raíz del árbol y no en sus ramas. Se fuerza hasta romper el argumento al afirmar que la Ley de Nacionalización prohibe trabajar al extranjero o al nacionalizado cuando lo que hace es establecer una preferencia en favor del trabajador nativo, que es cosa bien distinta. Pero esa misma preferencia—nos cansaremos de repetirlo—no debía ser permanente sino transitoria; cubriría sólo la primera etapa de ese período, hasta tanto que el auge de la prosucción la hiciera inútil. De haberse iniciado ese proceso de desarrollo productor con el ritmo necesario, a estas horas ya las disputas entre nativos y nacionalizados, resultarían meras disquisiciones escolásticas.

La Ley esa, indudablemente, debe contener errores como toda obra humana, sobre todo por haber nacido en uno de los períodos más turbulentos de nuestra historia. Nosotros, de haber permanecido en el Poder, indudablemente hubiéramos rectificado esos errores. Todo gobernante ha de saber autocriticarse. El mal no está en equivocarse, sino en empecinarse en el yerro después de conocerlo. La tozudez no es propia de los hombres superiores. Más vale equivocarse andando hacia adelante que permanecer estacionado o mirando hacia atrás. La leyenda bíblica puede repetirse.

Concluyo esta epístola que me va resultando un poco extensa sentando lo siguiente:

No creo que la nacionalización sea una panacea para la crisis de los trabajadores cubanos.

Entiendo que la Ley de que se trata puede modificarse en el sentido de que los extranjeros nacionalizados, arraigados en el país, se equiparen a los nativos a condición de que se legisle de modo que éstos no mueran de hambre mientras aquéllos encuentren el modo de subvenir a sus necesidades.

Créame su sincero.

Alberto Giraudy.

Roja y Pura

Será su sangre si toma HEMOFERROGENO, producto a base de Hierro y Arsénico, tan recomendado por los médicos en casos de anemia; creador de glóbulos rojos en la sangre y tan necesario para evitar la delgadez.

Tomando HEMOFERROGENO se abre el apetito, se engorda con facilidad, se tienen bellos colores y una salud perfecta.

Pídalo en Farmacias y Droguerías. Si no lo encuentra remita $0.90 en giro postal a Laboratorio MAGNESURICO, San Lázaro 294, bajos, Habana.

RETAZOS DE SEDA

Obscuros y Estampados. 4 varas crep liso	$ 1.35
4 varas flat crep	„ 1.80
4 varas crep estampado	„ 1.80
4 varas flat crep estampado	„ 2.15
Crep Cantón fino, en colores oscuros, la vara a	„ 0.50
Paños de lana, 2 varas de ancho, la vara	„ 1.50
Astrecán fino, Vara	„ 0.80
Terciopelo chiffón fino, la vara	„ 1.00
Terciopelo transparente, la vara	„ 1.50

Almacenes de Cuba 81

ESQUINA A SOL

Lea ¡ALERTA! al mediodía.

Y AVANCE por la tarde.

M.E.C.D. 2016

SOCIEDADES ESPAÑOLAS

EN TODO EL PALACIO DEL CENTRO GALLEGO TENDRA EFECTO MAÑANA LA VERBENA «LA LEYENDA DEL BESO»

Hoy quedarán ultimados por la Comisión organizadora todos los detalles de adorno y decorado de la estupenda verbena «La leyenda del beso», para la cual hay un enorme embullo en la juventud que se dispone a pasar una noche deliciosa y regocijante.

Otra vez más el palacio de los mármoles y las columnas de pórfido veráse invadido por las multitudes, y la algazara y la alegría llenarán todos los ámbitos de sus amplísimos salones, ofreciendo las abigarradas parejas, con el policromado indumento de las féminas y el subir y bajar de las mismas en loca algarabía, un cuadro interesantísimo pleno de color y optimismo.

Pocas oportunidades como ésta tendrán los bailadores de ver juntos, es decir, en una misma verbena, tantos y tan buenos conjuntos musicales como los que están contratados para amenizar «La leyenda del beso». Díganlo si no, Belisario López, Antonio María Romeu, Hermanos Martínez, Sonora Matancera, Cubano 1927 y Quinteto Tomé. Pedir más sería gollería.

GRATITUD DE UN SOCIO

El socio señor Manuel Suárez Orea ha dirigido una extensa y bien escrita carta al Presidente del Centro Gallegó en la que expresa las impresiones que ha sacado de la casa de salud «La Benéfica» durante su hospitalización en la misma, donde pudo aquilatar las excelencias de su actual administración y de su dirección científica, caracterizadas por una perfecta organización y por la capacidad de los médicos que la prestigian.

La suma gravedad en que el señor Suárez ingresó en dicho sanatorio, a consecuencia de una apendicitis gangrenosa de urgencia, y la alegría de verse a los ocho días fuera del lecho y en franca convalecencia, le sugieren frases de profunda gratitud para el reputado cirujano Dr. Rogelio Stincer, para sus auxiliares, doctores Hernández y Rivero sin olvidar a la enfermera de la sala y demás empleados subalternos.

En esta riesgosísima operación quirúrgica, el r. Stincer empleó un nuevo tratamiento estudiado por él en un trabajo científico de la «Revista Médicale», de París, consistente en una combinación de los sueros anti-gangrenoso, anti-colibacilar y antipironíticо, la cual dió un resultado favorable y concluyente.

LA REINA DE LA INSTITUCION CANARIA SERA OBJETO DE BRILLANTES AGASAJOS EN LA NOCHE DE MAÑANA

La Asociación Canaria, prestigiosa entidad que representa la colonia canaria de Cuba y que tiene su edificio social en Prado y Neptuno, altos, dispónese a celebrar brillantemente su vigésimo nono aniversario por medio de importantes actos sociales en los cuales vienen trabajando afanosamente todos los elementos integrantes del Comité Ejecutivo y Secciones Auxiliares.

Este esfuerzo que vienen haciendo los dirigentes de la colectividad habrá de verse coronado por el éxito más rotundo. Numerosas comisiones de asociados del interior de la República y elementos dirigentes de las Delegaciones y Representaciones tienen anunciada a la Sección de Propaganda su asistencia a los actos conmemorativos.

El comienzo de los festejos de la Asociación Canaria será el próximo sábado día 9, con la Convención de Presidentes de Delegaciones y Representaciones Locales del interior, que previamnte citados por la Sección de Propaganda habrán de tratar particulares de gran trascendencia para el desenvolvimiento de la institución.

Por la noche, a las 9, será el acto de la coronación de la Reina y Damas de Honor que resultaron triunfadoras e nel Concurso de Simpatía llevado a cabo por la Sección de Propaganda entre todos los organismos sociales. Después de ese acto la concurrencia será obsequiada y habrá reunión bailable.

Las invitaciones para estos actos y los que deben celebrarán el domingo 10 pueden solicitarse en la Secretaría General de la Asociación por conducto de algún asociado.

LOS ANCIANOS RECLUIDOS EN EL «MUNUERA» SERAN OBSEQUIADOS EL DIA 10

Su día de halago tendrán los veteranos de «Munuera» que la Asociación de Dependientes del Comercio ampara en su casa de salud «La Purísima Concepción». El acto que el diez celebrará la Sección de Propaganda por iniciativa de su presidente será un homenaje a la vejez. Tendrá efecto a las nueve de la mañana, y además de los obsequios que ya informamos, recibirán los ancianos fósforos «Luz de Oriente» y «Dominó», donados por el señor Vicente del Real y cigarros de Calixto López.

Pero no constituirá el obsequio a los viejos un simple presente material. Se les llevará música y alegría de juventud. A ese efecto la estudiantina de las Academias, integrada por jóvenes estudiantes, se trasladará a la Quinta y dirigida por el Maestro Valero Vallvé; notable violinista; ejecutará varias piezas de su repertorio.

Para las nueve de la mañana se invita a todos los que deseen honrar a los veteranos de Munuera, asistiendo al acto.

CONFERENCIA TRANSFERIDA

Según nos comunica el doctor Francisco J. Almodóvar, notable conferencista que se proponía disertar hoy en el Teatro Principal de la Comedia, este acto ha sido transfrido para el próximo domingo a las seis de la tarde en el mismo lugar.

Tomen buena nota, pues, los numerosos admiradores de tan ilustre pedagogo y orador.

FIESTAS PROXIMAS

CLUB ESPAÑOL DE ALMENDARES: Magnífico baile el domingo por la noche en sus salones de 17 esquina a 6, amenizado por la orquesta Riveiro y el septeto Sonora Nacional. Y el día 17, ofrecerá otra gran fiesta en el mismo lugar.

DEPORTIVO CARMELO: Soberbia matinée el domingo en su bella terraza de Línea y 18, Vedado, amenizada por dos orquestas.

CASINO ESPAÑOL: Té bailable para los socios a las cinco y media de la tarde en su palacio social.

DEPORTIVO LUYANO: Gran matinée el domingo, amenizada por dos orquestas.

ESTUDIANTIL CERVANTES: Brillante velada mañana en los salones de la Artística Gallega.

TABOADA, CHANTADA Y PUERTO MARIN: Verbena benéfica el 5 por la noche, en el Liceo de Medina, sito en 23 y D, Vedado.

UNION BARCALESA: Fiesta bailable el día 10 por la noche, en el Carmelo, sita en el paradero tranviario del Vedado.

SOCIEDAD JOVELLANOS: Verbena «Noche Bohemia», el sábado, en sus propios salones de Amistad 54, altos.

DEPORTIVO CENTRO GALLEGO: Verbena «La leyenda del beso», el día 9 por la noche, en todo el palacio del Centro Gallego.

COMITE ORGANIZADOR DE LA ROMERIA DEL PERIODISTA: Banquete homenaje a «Miss Romería», sus damas y las presidentas de comités, el domingo a la una de la tarde, en los jardines de «La Tropical».

CLUB PILOÑES: Banquete homenaje a los expresidentes y socios de mérito de esa colectividad, el domingo, a las doce del día, en los terrenos del Club Deportivo de Asturias.

CENTRO CASTELLANO: Gran matinée bailable el día 10, en sus propios salones.

CLUB INTERROGACION: Recibo bailable el 10 por la noche, en sus salones de Primleles y Santa Teresa, Cerro.

SOCIEDAD CURROS ENRIQUEZ: Gran matinée bailable el domingo, amenizada por dos conjuntos musicales.

EL BANQUETE PILOÑES EN EL DEPORTIVO ASTURIAS

El domingo, día 10 del corriente, se celebrará el gran banquete social que el «Club Piloñés» ha acordado ofrecer a sus ex Presidentes y Socios de Mérito. A la vez se les hará entrega de los títulos que la Junta General les concedió como premio a su labor social.

Este bello acto se celebrará en los amplios salones del Club Deportivo Asturias, sitos en Estrella y Subirana, dando principio a las 12 pasado meridiano y terminando con una matinée bailable que amenizarán una afamada orquesta y un sexteto.

Todo socio del Club Piloñés que desee algún dato de dicha fiesta puede dirigirse a la Secretaría del Club, sita en Monte número 110, y al señor Alfredo Rosete, en Obrapía y Bernaza.

ACLARACION IMPORTANTE)

Como detalle de última hora, nuestro querido amigo José Ramón Alonso, presidente de los piloñeses, nos ruega hagamos saber que, por error, se ha publicado que el costo del cubierto para este banquete es de un peso, lo cual no es cierto. Ahora bien, aunque es gratis, no es menos cierto que se exigirá rigurosamente la invitación a los concurrentes, tanto para la matinée como para el almuerzo.

Conste así.

ACTOS PARA HOY

(A LAS OCHO Y MEDIA DE LA NOCHE)

CENTRO ASTURIANO: Junta de las Secciones de Recreo y Adorno e Inmigración, y de las Comisiones de Estadística y Reclamaciones, en el palacio social.

CENTRO DE DEPENDIENTES: Junta de la Sección de Propaganda en el propio palacio de Prado y Trocadero.

CENTRO CASTELLANO: Junta de las Secciones de Sanidad, Propaganda y Recreo y Adorno, en Egido número 2, altos.

PARTIDO POPULAR ASTURIANO: Junta ordinaria en los salones del Centro Castellano.

CIRCULO AVILESINO, CIRCULO SALENSE Y CLUB PILOÑES: Junta ordinaria de Directiva en los salones del Centro Asturiano.

CLUB LUARQUES: Junta de la Sección de Propaganda en el Centro Asturiano.

UNION ORENSANA: Continuación de la junta general extraordinaria en el Centro Gallego.

VIVERO Y SU COMARCA: Junta general extraordinaria en el Centro Gallego, para tratar de la celebración de las Bodas de Plata de la colectividad.

MUCHOS PREMIOS HABRA EL PROXIMO DOMINGO, EN EL BAILE DE «U. BARCALESA»

Mañana se sabrá quién ha sido la dama o damita que obtuvo el primer premio de la serie que la sociedad «Unión Barcalesa» distribuirá entre las gentiles feminas que componen el Comité de Damas de dicha institución a cuyo efecto está trabajando sin descanso la comisión encargada de seleccionarlos. Grande es el entusiasmo que existe entre las simpáticas barcalesas por ocupar el primer lugar en la venta de entradas. De acuerdo con la cantidad que reporten vendidas, así ha de ser de valor el objeto asignado.

Es digna de toda alabanza, la actuación del señor Manuel Suárez, entusiasta vice secretario de la Sección de Propaganda el que ha rendido ímproba tarea en la organización del festival los Milagros que como ya hemos publicado en otras notas, se celebrará con toda esplendidez la noche del domingo próximo en la espaciosa terraza del Carmelo. Estando a cargo del programa bailable, la insustituible orquesta de Antonio M. Romeu, Septeto Canel y el Quinteto Barcalés, de José País, el que dará a conocer nuevas piezas de baile en esta verbena de los barcaleses.

Contando con estos elementos se puede asegurar que los amplios salones del Carmelo se verán colmados de parejas, deseosas de pasar una noche de franca alegría, que recordarán por largo tiempo.

ESTA PROXIMA YA LA GRAN VERBENA «LAS LEANDRAS»

Un acto brillantísimo promete resultar la monumental verbena «Las Leandras» que tendrá efecto el sábado día 16 en los amplios salones de la sociedad «Curros Enriquez» sitos en Santo Suárez y Dolores.

Esta fiesta, que será amenizada por los más afamados conjuntos musicales tales como la orquesta de Antonio María Romeu, el mago de las teclas, el popular septeto Nacional de Piñeiro y la afamada banda española de los Hermanos García, durará hasta las cuatro de la madrugada, hasta cuya hora se hará derroche de alegría y entusiasmo.

2 ORQUESTAS ACTUARAN EL DOMINGO EN «C. ENRIQUEZ»

Los muchachos del Club Apolo se anotarán un nuevo triunfo el próximo domingo, día 10, con la celebración de una grandiosa matinée bailable.

Han escogido esta vez para la celebración de su fiesta los espaciosos salones de la simpática sociedad «Curros Enríquez», situada en Santo Suárez y Dolores, y han contratado dos afamados conjuntos musicales: Antonio María Romeu y su celebrada orquesta y la sin rival «Sonora Matancera».

Mucho entusiasmo y alegría reinarán el domingo en la matinée en «Curros Enríquez», la que se prolongará hasta las siete de la noche.

RECEPCION CELEBRADA

Ultimamente tuvo efecto en la sociedad «Curros Enríquez» una brillante recepción con motivo de la visita hecha a esa colectividad por el cuerpo médico de la misma, integrado por los doctores José Calonge, Díaz Salazar, Martínez Páez, Solloso, Sánchez Quirós y Casado.

En tan hermoso acto hicieron uso de la palabra el presidente social y el vicepresidente, a quienes contestó con cariñosas y bellas frases—en nombre de sus compañeros—el doctor Calonge.

Finalmente la concurrencia, muy numerosa, fué obsequiada con ricas pastas y licores, celebrándose a continuación un baile animadísimo.

Llegue un aplauso hasta los organizadores de dicho acto, señores Elisardo Fernández, M. Cendón, A. Fernández, B. Rivero y M. González.

LABOR ADMINISTRATIVA EN «HIJAS DE GALICIA»

La Comisión de Hacienda de la Sociedad «Hijas de Galicia», que con tanto acierto preside el Sr. Dámaso Pérez Valenzuela, se encuentra altamente satisfecha por la preponderancia que día a día va tomando la Institución, gracias al constante aumento que se nota en las listas sociales y que unida a la buena administración desarrollada en todos los sectores sociales, señala en todo momento la buena marcha económica de la colectividad.

Es satisfacción de esta Comisión, que tal como ellos pronosticaron hace meses se hayan podido ejecutar notables obras en la Casa de Salud Concepción Arenal, y se procediera a la adquisición de aparatos e instrumental; así como otras mejoras que: dadas a conocer ya por nosotros en anteriores informaciones, son también motivo de orgullo para las asociadas y para los máximos dirigentes de la Institución.

En la tarde de hoy, viernes, a las tres en punto, se reunirán en las oficinas de la Secretaría de la Sociedad «Hijas de Galicia», los componentes de la Comisión Pro-Bonos del Dr. Emilio García Tudurí. El Secretario de la misma, señor Antonio Requeijo, ruega a sus compañeros de comisión la más puntual asistencia.

EL BAILE DE LAS REINAS SERA LA FIESTA CUMBRE DEL CENTRO ASTURIANO

La gran verbena de las misses en el Centro Asturiano ha de constituir un bello acontecimiento social. Primero: por la presencia de Miss Romería y su Corte de Honor, después porque a todas estas damitas han de acompañarlas sus respectivos Comités de Damas, motivo suficiente para que se congregue en los salones del Centro Asturiano la representación de la belleza de los mismos.

La parte más interesante es que en esta fiesta se ofrecerá un homenaje sencillo, elocuente, a los muchachos de la Crónica de Sociedades Españolas, por el brillante triunfo alcanzado en la organización de la Romería celebrada para obtener fondos con destino a la caja del Retiro Periodístico. ¿Y qué mejor que rendir pleitesía a los que año tras año, vienen laborando de manera entusiasta y decisiva por la grandeza de todas las colectividades españolas radicadas en Cuba?

Para brindar a los bailadores cuanto puedan apetecer, la Comisión de Música de la Sección de Recreo y Adorno ha contratado ya los conjuntos musicales de Belisario López; Los Bohemios, Marcelino González, el Sexteto Gloria Matancera y el Quinteto Tomé.

ACUERDOS TOMADOS POR LA SOCIEDAD ORENSANA

En junta general extraordinaria celebrada por «Unión Orensana» en el Centro Gallego, se acordó lo siguiente:

1.—No acceder a la solicitud hecho por el señor Docampo en cuanto a la condonación de la deuda pendiente por los fiadores del ex tesorero Eladio Deza.

2.—Aprobar los artículos 1, 2, 3, 4 y 5 del nuevo reglamento, tal como aparecen redactados por la Comisión redactora del proyecto.

3.—Declarar la junta en sesión permanente para tratar de la reforma del Reglamento y continuarla hoy a la misma hora y en el mismo local.

4.—Otorgar al doctor J. Emilio Fagola, Letrado de la sociedad, un voto de gracias por su labor desinteresada y útil en favor de los intereses colectivos.

5.—A petición del señor Manuel González, guardar cinco minutos de silencio en memoria del socio meritísimo (q. e. p. d.) señor Manuel F. Doallo.

GRAN MATINEE EL DIA 10 EN EL CTRO. CASTELLANO

Ya se halla próxima la fecha que señala el inicio de la temporada bailable en el Centro Castellano, y que promete ofrecer atracciones especiales y muy principalmente para este año que la Sección de Recreo y Adorno ha decidido iniciar una era completamente distinta a las que hasta ahora ha marcado la pauta en esta clase de acontecimientos. Para el futuro, las matinées en el Centro Castellano serán algo nuevo, algo extraordinario, algo que ha de llamar poderosamente la atención.

La Sección de Recreo y Adorno, en vista de las numerosas llamadas que ha tenido interesando detalles de esta fiesta, vuelve a repetir que los conjuntos musicales «Happy-Happy» y la orquesta Antonio María Cruz, tendrán a su cargo la interpretación de los mejores y más escogidos números musicales.

CRONICA CATOLICA

ACTOS CATOLICOS QUE SE ANUNCIAN PARA MAÑANA EN LAS DIVERSAS IGLESIAS

En la iglesia del Espíritu Santo

La cofradía de las benditas almas del Purgatorio de la iglesia del Espíritu Santo sita en Cuba y Acosta, celebra su fiesta anual en sufragio de los fieles difuntos con arreglo al siguiente programa: A las ocho de la mañana, misa de comunión.

A las nueve de la mañana misa solemne de ministros y sermón, terminándose con la procesión de responsos.

Se ruega la asistencia a los cofrades y se invita a los fieles.

El Jubileo Circular.

En la iglesia de Nuestra Señora de la Caridad el Jubileo Circular.

La misa del Sacramentado a las 8 y media de la mañana. A continuación exposición del Santísimo Sacramento.

A las cinco de la tarde, rezo del santo rosario, estación, bendición y reserva.

Invita a estos cultos la M. I. A. de esta iglesia, la cual los costea en cumplimiento de legados que administra.

En la iglesia parroquial del Vedado.

Celebra vigilia de adoración nocturna el Santísimo Sacramento, el tercer turno de la sección Adoradora Nocturna de la Habana.

Da comienzo a las diez de la noche y concluye a las cinco de la mañana, con la reserva, misa y comunión.

En la iglesia de Reina.

A las ocho de la mañana misa armonizada de la Congregación de los Hijas de María con plática por el director Francisco Javier Asencio, S. J.

En la iglesia de Monserrate.

Solemne novenario en honor de Ntra Señora de los Desamparados.

A las nueve de la mañana misa solemne, ejercicio de la novena con gozos cantados.

A las ocho de la noche Santo Rosario, Letanías, cantadas, ejercicio de la novena con gozos cantados, sermón Salve e himno de Ubeda a Nuestra Señora de los Desamparados.

Predicará en este día el R. P. Jorge Camarero S. J. sobre el siguiente tema:: «María Santísima de los Desamparados como Madre».

Los cultos de este día serán aplicados, según las piadosas intenciones de las señoras María Luisa Orduña viuda de Pesant y María Josefa de Díaz Pardo.

En la iglesia de María Auxiliadora

La Archicofradía de María Auxiliadora de la iglesia de esta advocación sita en Teniente Rey y Compostela, invita por este medio a la misa de Comunión general, que el sábado 9 del actual ofrecerá según las piadosas intenciones de su Director el R. P. Salvador Herrera S. S. Capellán así mismo, del expresado templo como homenaje en sus días.

El Padre Salvador Herrera, es un fecundísimo y exquisito poeta y un músico y compositor de gran renombre.

Puesto al frente del templo de María Auxiliadora de la Habana, ha realizado una asombrosa obra salesiana propagando la devoción a San Juan Bosco y a María Auxiliadora.

Es un infatigable trabajador. Deseamos un feliz día de su fiesta onomástica al culto salesiano.

Novena en sufragio de las benditas almas

Se celebran novena en sufragio de las benditas almas del Purgatorio, en San Nicolás de Bari a las siete y media de la mañana, en Reina a las 8; a las cinco en el Angel y Jesús María y José; a las cinco y media en Carmen; a las siete en San Francisco; y a las 8 de la noche en la capilla de Santos Suárez y Paz.

En la iglesia del Cristo.

A las ocho de la mañana misa y septenario a San Nicolás de Tolentino en sufragio de las benditas almas del Purgatorio y veneración de su reliquia. A las cinco y media de la tarde, Santo Rosario, ejercicio del septenario, bendición del Santísimo y veneración de la reliquia.

Cambio de domicilio.

Nuestro querido hermano señor Lorenzo Blanco Doval, nuestro auxiliar de crónica nos comunica haber trasladado su domicilio a la calle de San José 2, entre San Salvador y Santo Tomás en el Cerro.

Sépanlo sus numerosos amigos y discípulos.

DEL CENTRE CATALA

La Sección de Fiestas del Centre Catalá, orientada por el entusiasta Ramón Papiol, ha organizado con infinidad de atractivos la tradicional Fiesta de la Castañada, para el sábado próximo, día 9 de este mes. Una conocida orquesta amenizará la fiesta. Habrá auténticos «panellets» y «mistela», para satisfacción de todos.

El Comité de Damas del Centre se ha dado cita para esa noche, que ha de resultar una gloria más para los organizadores.

NUEVO CIUDADANO

En la conocida clínica «Nuestra Señora del Pilar» ha dado a luz últimamente la distinguida señora Sofía Juliá de Seguro a, esposa amantísima del doctor Santiago Segurola, perteneciente al cuerpo médico de esa institución. Como primer producto de su venturosa unión, ha venido al mundo un niño precioso, que será el encanto de su venturoso hogar.

La señora Sofía Juliá de Segurola fué asistida por el competente doctor Díaz Betancourt y la activa enfermera señorita Zoila Martínez.

A la vez que felicitamos a los esposos Juliá-Segurola, hacemos votos por la eterna ventura del pequeñín.

GACETILLAS

LIRA: «EL MISTERIO DEL CUARTO NEGRO»

Dos muy valiosísimas y preciosas películas forman el gran programa que hoy, en función de 2 a 11 y 30 se exhibe en el simpático cine de las familias el confortable «Lira», de Industria y San José, teléfono M-4474. Hasta las 6 y 30 mayores 10 centavos y después 15, niños a todas horas 5. Revista y Variedad. Sensacional y espeluznante producción llena de intrigas «El Misterio del Cuarto Negro» por Boris Karloff. Colosal y soberbia atracción «Pasaporte a la Fama» de Edward G. Robinson.

Mañana, «Quiéreme Siempre», de Grace Moore y «El Rey Mortífero».

OLIMPIC: «QUIEREME SIEMPRE»

Día de aglomeraciones hoy, en el cine «Olimpic», de la esquina de Línea y B., en el Vedado, teléfono F-6263, con motivo de estrenarse la maravillosa película, «Quiéreme Siempre», último gran triunfo de la diva, Grace Moore, muy superior a «Una Noche de Amor», y con música de Bohemia y Rigoletto; se exhibe a las 5 y 15 y 9 y 45, junto con un cartón, y a las 6 y 30 y 8 y 30, el también estreno de «Las Mujeres aman el peligro», por Gilbert Roland y Mona Barrie; hasta las 6 y 30, luneta 15 centavos y 20 centavos después. Niños y tertulia 10 centavos a todas horas. Mañana, primer día del programa más grandioso que ha ofrecido «Olimpic» a sus concurrentes: «Mundos Individuales», por Claudette Colbert y Charles Boyer, y «El Héroe Público Número Uno, por Chester Morris.

INGLATERRA: «LAS FRONTERAS DEL AMOR»

San Rafael y Consulado, M-5527. 10 centavos de 1 y media a 6 y media y 15 centavos después, niños 10 centavos a todas horas.

Hoy, tarde, y noche, la variedad «Alfombra Mágica» y el cartón «Noche de Opera»; «Las Fronteras del Amor», regia joya extraordinaria, en español por José Mojica, y Rosita Moreno; y «Sucedió en New York York».

A las 5 p. m. «Las Fronteras del Amor» y «Sucedió en New York».

Mañana, «El Primo Basilio», por Ramón Pereda, y «El Cuervo», por Boris Karloff, y Bela Lugosi.

Domingo, «La Pequeña Coronela» por Shirley Temple, y Lionel Barrymore; y «Asegure a su mujer», por Roulien.

WILSON: «LAS FRONTERAS DEL AMOR»

Belascoain y San Rafael, U-5863, 10 centavos de 1 y media a 6 y media y 15 centavos después, niños 10 centavos a todas horas.

Hoy, tarde y noche, la variedad «Alfombra Mágica» y el cartón «Cinco de un Golpe», «Las Fronteras del Amor», regia joya extraordinaria, en español, por José Mojica, y Rosita Moreno; y «Sucedió en New York», magnífica joya por Lyle Talbot, y Heather Angel.

A las 5 p. m. «Las Fronteras del Amor» y «Sucedió en New York».

Mañana, «El Primo Basilio», por Ramón Pereda, y «El Cuervo» por Bela Lugosi, y Boris Karloff.

Domingo con «La Pequeña Coronela» por Shirley Temple, y Lionel Barrymore; y «Asegure a su mujer», por Raúl Roulien.

TOSCA: «RUMBO AL CAIRO»

Hoy último día que el público viboreño podrá ver en este coliseo la graciosa comedia hablada en español de Miguel Ligero con Mary del Carmen titulada «Rumbo al Cairo» acompañada del estreno de la regia cinta de acción también hablada en español «El Rayo de Sinaloa» y por último la bonita comedia en dos rollos de Miguel Ligero «Se Solicita un señorito». Precios: a las 5 p. m. luneta 15, niños 10, balcony 10. A las 8 y media luneta 20, niños 10, balcony 10. Mañana, regio programa «Irelao» la Canción del Atardecer» y «El Duque de Hierro» de George Arliss. Para los días 11 y 12, pre-estreno «Nuestra Hijita», de Shirley Temple.

FLORENCIA: «CLIVE DE LA INDIA»

Están de plácemes los asiduos concurrentes a este gran cine «Florencia» de San Lázaro y San Francisco teléfono U-6758, con el estupendo y valioso programa que hoy exhibe en función continua de 2 a 11:30. Hasta las 6:30 mayores 10 centavos y niños 5 cts.; después, mayores 15 y niños 10 cts. Cartón en colores. Portentosa y muy regia super-joya «Clive de la India» de Ronald Colman. Estupenda superproducción «El poderoso Barnum» de Wallace Beery.

Mañana: «La edad indiscreta» y otro estreno.

MODERNO: «LAS HUERFANAS DE LA TEMPESTAD»

Hoy es el día del estreno de la más humana y dramática producción que se ha llevado a la pantalla, «Las huérfanas de la tempestad», por Rosine Dorean, Renee Snt. Cyr y Jean Martinelli; «Una dama sin igual» de Paul Cavanagh y Gertrude Michael; el cartón-comedia, «Mickey y dos pistolas» y una revista. Entrada a cualquier localidad, hasta las 6:30: 15 centavos; después 20 centavos; niños 10 cts.

Mañana: «Las huérfanas de la tempestad» y «Gloria robada», de Richard Cromwell y Billie Seward.

Domingo y lunes, «Las huérfanas de la tempestad». Martes, miércoles y jueves, «El judío errante», de Conrad Veidt.

VEDADO: «DOS MAS UNO, DOS»

Dos estrenos anuncian los carteles de hoy, del acreditado cine «Vedado», sito en la calle B entre 27 y 29, teléfono F-3128; las tandas serán como siempre, de 5 a 8 y de 8:30 a 11:30, y comienzan con la comedia, «Plomeros de ocasión», la lindísima cinta «Gloria robada» por Richard Cromwell y la deliciosa film en español, «Dos más uno dos» por Rosita Moreno y Valentín Ferera. Por la tarde, lunsta 10 cts.; niños y tertulia 5 cts. Por la noche, luneta 15 cts. Niños y tertulia 10 cts.

Mañana, creánlo o no lo crean, la tan anunciada Función de los Regalos con miles de sorpresas que le anunciaremos, y los estrenos de «Viviré mi vida», por Nils Asther, y «El misterio del cuarto negro», por Boris Karloff; el domingo, en todas las tandas, programa doble con: «Paz en la tierra», por Madeline Carroll, y «Mundos individuales», por Claudette Colbert.

CUBA Y ROJO: «LOS CABALLEROS NACEN»

«Cuba» de Suárez y Corrales, teléfono M-8796 ha podido seleccionar para hoy en tanda y noche, dos magistrales y muy valiosas películas llena de atractivos. Comedia y variedades. Soberbia y sensacional producción de pistoleros «Contra el imperio del crimen» de James Cagney. Suntuosa y regia atracción «Los caballeros nacen» de Franchot Tone y M. Lindsay.

Mañana: «Una aventura en la noche» y En busca del amor».

«Rojo» de Monte y A. Recio, teléfono M-4794 con sus valiosos equipos de sonoridad y proyección, cuenta para hoy, en tanda y noche, con dos colosales y muy interesantes películas. Comedia y variedad. Interesantísima producción «A las doce en punto» de Richar Barthelmess. Magistral super-joya «Los caballeros nacen» de Franchot Tone y M. Lindsay.

Mañana: «El solitario» y «En busca del amor».

BELGICA Y VIOLETA: «FOLLIES BERGERE DE PARIS»

«Bélgica». Para hoy este cine familiar anuncia un grandioso estreno «La ciudad oculta», una de esas obras interesantes en todas sus partes, interpretada por William Boyd, también se pasará «Follies Bergeres de París» por Chevalier, comedias y noticiarios.

Mañana: otro gran estreno: «El cardenal Richelieu» por G. Arliss. El domingo 10 a las 10 de la mañana tanda especial para los niños.

«Violeta». Concurrido se verá hoy es e simpático cine de Monte y Rastro, se pasará en todos los turnos la interesante producción «La ciudad oculta» y «Follies Bergeres de París» por Chevalier, comedias y cartones.

Mañana: grandioso estreno de «El cardenal Richelieu», por G. Arliss.

UNIVERSAL: «CARNE DE ESCANDALO»

Esta soberbia y exquisita joya cinematográfica es á conceptuada por los críticos como un monumento, por su argumento, trama, presentación e interpretación, titulada «Carne de escándalo» por el famoso actor Víctor Jory y Fay Wray, que se exhibe hoy como estreno en este simpático y popular cine «Universal», acompañada de la estupenda atracción «A costa de su honor» por Buck Jones, completando el programa, comedias y variedad. La función comienza a la 1 y termina a las 11.30.

Para mañana se anuncia «El héroe público número 1», muy sensacional, y «Frente al destino», algo muy notable.

Ofrecerá la Banda Municipal un conierto el domingo próximo

Concierto que efectuará la Banda Municipal de Música de la Habana la noche del domingo 10 de noviembre de 1935, en el parque «Martí», de 8 a 10 p.m. y trasmitido por las estaciones de radio CMCD de onda larga y COCD de onda corta, «La Voz del Aire», en el Hotel Palace, Vedado.

Programa:

1. Paso doble «Dauder». Lope.
2. Obertura. Il Guarany». Gómez.
3. (A) Preludio. Rachmaninoff.
   (B) Poema tonal «Finlandia». Sibelius.
4. Fantasía sobre motivos de la ópera «Lohengrin». Wagner.
5. Potpourrit Cubano. «Agiaco Criollo». E. Reinoso.
6. Danzón «María Belén Chacón». F. Valdés.
7. Himno Nacional. P. Figueredo.

EMILIO REINOSO,
Director.

Le ofrecerán un homenaje el día diez a Miguel Figueroe

Miguel Figueroa, el joven intelectual que obtuvo uno de los premios del concurso de Lope de Vega por su magnífico trabajo «El sentido Barroco de la obra de Lope», será objeto de un homenaje el domingo 10. Consistirá en un almuerzo que le ofrece un grúpo de personalidades y amigos en el Hotel Sevilla.

La comisión formada por los doctores Antonio L. Valverde, Aurelio Boza Masvidal, Antonio Alvarez Pedroso y la señorita Uldarica Machas, Presidenta del Lyceum, recibe adhesiones por los teléfonos F-2447 y F-5229, hasta las dos de la tarde del sábado, exclusivamente.

TRATO DE SUICIDARSE

Amalia Iglesias Novoa, natural de España, de 41 años de edad y vecina de San Benigno 68, trató de suicidarse ayer, ingiriendo un veneno y ocasionándose una grave intoxicación. Declaró estar aburrida de la vida.

VIGILANTE FALLECIDO

Ayer tarde tuvo lugar el sepelio del vigilante 1997, Francisco Escobar Valdés, perteneciente a la Sección del Tránsito, que murió en su domicilio de la enfermedad que venía padeciendo. Al acto acudieron numerosos de sus compañeros y oficiales.

M.E.C.D. 2016

Duerma como un Millonario

LO MAS CONFORTABLE EN EL MUNDO

EN UN COLCHON

SIMMONS

Observe que 2¼ cts. lo gasta diariamente en algún periódico.

Una tercera parte de su vida puede pasarla como un millonario, durmiendo en un BEAUTYREST Simmons, por solo 2¼ cts. al día, durante cinco años.

837 muelles individuales permiten que su cuerpo descanse y recupere las energías perdidas.

¿Qué importa la regia apariencia de su juego de cuarto, si su cama no le brinda EL REPOSO PERFECTO QUE SU CUERPO APETECE Y NECESITA?

SIMMONS COMPANY

Servicio en todo el mundo.

Camas — Bastidores de muelles — Studio Couches Gliders — Equipos para hoteles, clínicas y yates.

San Rafael y San Nicolás. M-7044

Defunciones ocurridas ayer en la Habana

Un desconocido, negro, 2 años, Hospital Infantil; Bronconeumonuía.

Graciela Infante Medina; blanca; 7 meses; Hospital Mercedes. Neumonía.

Carlos Carvajal Valle; blanco; 14 años, Sta Teresa Aldecoa, Bronconeumonía derecha.

Abraham Cuesta; mestizo; 34 años; Hospital Calixto García; Asistolia.

Hilario Tuñón Miranda; blanco; 8 meses; H. Infantil;Toxi infección intestinal.

Miguel Rodríguez; blanco; 21 años; Cuartel número 2; Herida arma de fuego.

Cira Pérez; mestiza 21 años, Hospital C. García; tuberculosis purmonal

José Dopico, blanco; 42 años; Hospital C. García; tuberculosis pulmonar.

Antonio Lellele; blanco; 70 años; H. C. García. Asistolia.

Máximo Ugarte; negro; 27 años; H. C. García; tuberculosis pulmonar.

Manuel Vento; blanco; 18 años; Hospital C. García; Encefalitis.

Rosa M. Fernández, mestiza 43, años. Hospital C. García. Colitis.

Estela González Pedro; negra; 2 meses; Quinta 48 Vedado; Bronconeumonía.

Anacleto Zae Zae, negro; 60 años; Hospital General; Enfermedad orgánica del corazón.

Margarita Serra Pons; negra; 1 año; Hospital Municipal. Bronconeumonía.

Francisco Escobar, blanco; 39 años; Bejucal 14; tuberculosis pulmonar.

Mariano Pimienta; blanco, 70 años; Cerro 659. Bronconeumonía.

Josefa Vergués, blanca; 42 años; Cerro 596; Endocarditis reumática.

Oscar Alvarez, blanco; 48 años; H. General. Suicidio por precipitación.

Rafael Espín; blanco; 69 años; 33 y L. Vedado; Arterio esclerosis.

Luis Rodríguez Díaz, blanco; 43 años; Washington 23; Miocarditis.

Andrés González García; blanco; 86 años; Hospital Las Animas; Paludismo.

Máximo Varela, negra; 43 años; Sanatorio La Esperanza. Tuberculosis pulmonar.

VESTIDOS AMERICANOS

El representante de un importante fabricante de vestidos en New York acaba de llegar a esta Ciudad con una gran colección de vestidos en los estilos más nuevos y elegantes de la moda invernal.

Durante esta semana ofrece precios muy bajos. Provisionalmente se ha instalado en San Miguel esquina a San Nicolás. Visítelo hoy mismo.

CRONICA HABANERA

(Continuación de la Pág. SIETE)

LA EXPOSICION AMERICA

Ayer tarde, ante una numerosa y selectísima concurrencia, se celebró en el teatro «Principal de la Comedia», la exposición de modelos de la conocida casa «América Modes».

Fué un desfile de más de cien modelos exclusivos, confeccionados por los principales modistos de New York, y traídos por «América Modes» para su atelier del Paseo del Prado.

El escenario aparecía regiamente amueblado en arte moderno. La primera escena presentaba un «living room» de níquel cromo, muy bonito y en la segunda un bar íntimo.

Al fondo se destacaba un fino letrero lumínico, con la firma de la casa «América».

El vestíbulo del teatro, se veía adornado con preciosas palmas arecas.

Muy bellos los maniquíes vivientes.

Abrió la escena, la exquisita América, que dirigió breves palabras a la concurrencia, y vestía un precioso modelo Lamado «América Modes», interpretado en moaré negro, que llamó la atención por su belleza y elegancia.

Después desfilaron por la escena los innumerables modelos, que fueron largamente aplaudidas todos y cada una de ellas, causando admiración.

Puede decirse que ha sido un verdadero éxito para la acreditada casa.

Una orquesta de cuerdas, seleccionada por el maestro Ernesto Lecuona, ejecutó piezas musicales.

Imposible sería reseñar la concurrencia sin omitir nombres, pero se encontraba presente lo más selecto de la sociedad habanera.

«EL SUEÑO DE UNA NOCHE DE VERANO».—El señor Ernesto P. Smith, caballeroso empresario, nos suplica hagamos saber que las entradas para el pre-estreno de la grandiosa producción «El sueño de una noche de verano», se venden única y exclusivamente en la taquilla especial instalada en el vestíbulo del teatro «Encanto» y que no se ha autorizado a persona alguna para llevarlas a domicilios particulares.

A propósito, diremos que ya están casi agotadas las entradas para dicho pre-estreno, que será el miércoles día 13 en el simpático teatro «Campoamor».

Día de gran gala, en el que se congregarán en ese bello coliseo, las más destacadas personalidades de nuestra sociedad.

EN LA PARROQUIA DEL VEDADO.—El lunes próximo, a las nueve de la mañana, se celebrarán en la Iglesia Parroquial del Vedado, solemnes honras fúnebres.

Han sido dispuestas por la Liga Piadosa en Favor de las Almas del Purgatorio por el eterno descanso de sus socios fallecidos cuyos nombres ofrecemos a continuación.

Elena de Cárdenas de Calcavechia; Cecilia Alvarez de la Campa de Franca; Felicia Mendoza de Aróstegui; María Castro de Portuondo; Margarita Azcárate de Todd; Mary M. Keegan; Susana Benítez de Cárdenas; Marquesa viuda de la Real Campiña; Padre Celestino Rivero; Juan Argüelles; Elena de Castro; Josefina Embil de Kohly; Quetica Recio de Borges; Inés Gómez de Bravo; Julia Mendoza de Batista; María Antonia Calvo viuda de Morales; Mercedes Durañona viuda de Goicoechea; América Arias viuda de Gómez; María Teresa Lérida de Alvarez y Francisca Martínez viuda de Díaz.

DE REGRESO.—En días pasados ha regresado de Europa el doctor Enrique Figares en compañía de su esposa y de su hija Conchita.

También regresó con ellos su hijo, el joven doctor Enrique Figares con su bella esposa Nicoles Lefevre, quienes contrajeron matrimonio en París.

PROXIMAS FIESTAS.—El día dieciséis del corriente se conmemora la festividad de San Cristóbal, Patrono de la Habana.

Para celebrar brillantemente la fecha mencionada habrá diversos festejos en nuestra capital, organizados por el Ayuntamiento de la Habana.

El Alcalde Municipal, doctor Guillermo Belt, amante de cuanto signifique dignificar el origen de nuestro pasado, presta su más decidido y eficaz concurso para el mayor lucimiento de dichas fiestas.

A las once de la mañana será la inauguración oficial de la Plaza de Armas reconstruída al igual que hace un siglo con su baranda, lozas de San Miguel y fuentes.

Para ese acto será invitado el Honorable señor Presidente de la República, el Cuerpo Diplomático, altas autoridades y la sociedad habanera.

Después se trasladarán al edificio del Ayuntamiento, donde se servirá un buffet, amenizado por la Banda Municipal.

Por la tarde habrá un concierto.

Y por la noche, en el Parque y en la Plazoleta frente al Templete, una verbena popular a la época de 1830, en la que las damas deberán ir vestidas a la época y los caballeros de blanco.

Se darán premios a los mejores trajes.

No faltarán los fuegos de artificio, cantadores, trovadores y orquestas típicas cubanas, permitiéndose solamente la venta de dulces criollos y refrescos en los kioscos que se instalarán.

El colofón de esta fiesta será el desfile de volantas, quitrines y jinetes criollos.

Luis DE POSADA.

La bella señorita Alicia Hernández y Rodríguez del Real, que contraerá matrimonio con el señor Alberto Fernández, el próximo día 16.

MUSICA Y MUSICOS

CONFERENCIA EN EL «LYCEUM».—Para el viernes 15 del actual ofrece el «Lyceum» en su amplia sala, una interesantísima conferencia por el doctor Isidoro Corzo, Jefe del Negociado de Enseñanza y Divulgación Artística de la Secretaría de Educación.

El tema elegido por el doctor Corzo ha de atraer la curiosidad de los profesionales y también de los aficionados, pues se refiere a un compositor muy discutido y al que por muchos no se le quiere, arbitraria e injustamente, conceder el puesto de honor que le corresponde en el mundo de la música. Nos referimos a Tschaikonsky.

El doctor Corzo titula su conferencia: «Lugar que corresponde en la Música Rusa y en la universal al gran compositor Pedro I. Tschaikowsky».

La conferencia será ilustrada por Carmen Ruiz Gutiérrez, soprano distinguida, y el notable pianista Jascha Fischermann.

La señorita Carmen Ruiz Gutiérrez cantará el aria de Liza de la ópera «La Dame de Pique» y otra de la ópera «Juana de Arco».

Jascha Fischermann tiene a su cargo varias composiciones para piano que como las de canto son también de Tschaikowsky.

Ha de ser ésta, una conferencia en extremo interesante, como al principio dijimos, que complacerá sin duda, al auditorio.

La hora fijada es la de las 5 y media de la tarde.

LA REVISTA «COMUNICACIONES».—A nuestra mesa de trabajo llega una nueva y atractiva revista editada recientemente, figurando como director el señor Pedro Gómez Roca. Su lectura es amena. «Comunicaciones», que así se titula, tiene para nosotros un punto que la coloca en plano superior. No desdeña, como muchas, en contar entre sus colaboradores a un cronista musical, que en este caso ha recaído la elección en la persona muy competente del señor Roberto Chalons.

Mucha vida y próspera deseamos a la revista «Comunicaciones».

FUNCION BENEFICA.—A beneficio de las «Conferencias de San Vicente de Paul» se efectuará una gran función en el teatro «Principal de la Comedia» el domingo 10. de diciembre, a las diez de la mañana.

En el programa que se combina figuran números artísticos de gran relieve.

La parte musical estará dirigida por el excelente compositor Gustavo Morales, quien presentará en esta ocasión su «San Francisco de Asís», obra que fué estrenada en el «Auditorium» cuando el joven compositor cubano fué presentado en un concierto auspiciado por la Secretaría de Educación, obteniendo éxito grande con esta obra, como lo consiguió con la totalidad de su programa, que comprendía «El Escorpión» y «Casablanca». Además del poema «San Francisco de Asís», Zoila Gálvez, la aplaudida soprano cantará una Berceuse de Morales, una obra de Mozart y el Himno al Sol, de la ópera «El Gallo de Oro», de Rimsky-Korsakoff.

También se llevará a escena una obra de la eximia poetisa cubana Gertrudis Gómez de Avellaneda, titulada «La Hija del Rey René», que será interpretada por un grupo de artistas.

N.B.

El diagnóstico clínico en el sanatorio de Damas Católicas es una verdadera especialidad

El departamento de Rayos X del sanatorio «La Milagrosa» de las Católicas Cubanas, trabaja continuamente en el examen de cluoroscopia, riografías, corrientes de diatermia, galvánicas, farádicas, etc., rayos ultravioletas, infrarrojos y en todas aquellas oportunidades en que la fuerza eléctrica está indicada; pero donde resulta más eficaz la colaboración de este departamento es en el diagnóstico, siempre preciso y acertado, solicitado por el cirujano o el clínico y en cuyo extremo es una garantía la opinión del Dr. José E. Alonso, experto especialista en la materia; siendo, por tanto, digno de todo encomio, tanto la labor profesional aportada por tan distinguido radiólogo, como el montaje del gabinete, que hacen del mismo uno de los mejores de la Habana.

HERIDO DE UNA PEDRADA

Genaro Estrada Guardado, de 11 años de edad y con domicilio en Juan Abreu 43, sufrió ayer lesiones de carácter grave en el lado izquierdo de la cara, al ser agredido de una pedrada por otro menor para él desconocido, con el cual sostuvo un disgusto en el Puente de Agua Dulce. La Policía de la Octava Estación, practica investigaciones.

Lea ¡ALERTA! al mediodía. Y AVANCE por la tarde.

EL MAS PODEROSO RECONSTITUYENTE SUPER-ALIMENTO CONOCIDO

NEO VITAMEN

Actúa rápidamente en Debilidad Cerebral y Nerviosa, Impotencia, Agotamiento, Anemia y en todo los casos necesitados de levantar las fuerzas defensivas del organismo.

Distribuidores para Cuba. STANDARD PHARMACAL CO. P. VARELA No. 86. Teléfono U-1717

«De venta en Droguerías y Farmacias»

No le tema al frío que El Sol la defenderá

CON SUS PRECIOS MAS BARATOS

NO COMPRE SUS TELAS DE INVIERNO ANTES DE VER LAS NUESTRAS

TELAS DE INVIERNO

CREPE Marrocain en colores de Invierno a:
40 CTS. VARA

CREPE de Seda Corteza de Arbol en colores de rigurosa estación a:
50 CTS. VARA

SEDAS Frías, Estampados, divinos, que valen a 65 cts. a:
48 CTS. VARA

METEOROS de seda, en colores oscuros, que valen el doble a:
60, 75, CTS. Y $1.10 VARA

SARGA Pañete, doble ancho estampados preciosos dibujos, que vale a 35 cts a:
23 CTS. VARA

TAFETANES de Seda, muy buenos en todos colores a:
85 CTS VARA

PAÑOS de Algodón estampados a:
20 Y 25 CTS. VARA

PAÑOS de Lana Pura muy dobles a:
65 Y 99 CTS. VARA

TERCIOPELO Estampado de última moda a:
50 CTS. VARA

TERCIOPELO de Seda Chiffón en Blanco y colores enteros, algo bueno, vale a 2.50 a:
$1.49 VARA

ARTICULOS DE INVIERNO

VESTIDOS de Rayón Estampados con preciosas combinaciones a:
$1.75

FAJAS de Cuti Brocado en dos modelos de gran calidad a:
90 CTS. Y $1.50

MEDIAS de Chiffón de seda pura, que valen el doble a:
40 CTS. PAR

FRAZADAS de Lana con ribetes de seda, colores preciosos de alta fantasía a:
2.70, 2.90 Y 3.99

FRAZADAS Cameras de lana, con ribetes de seda a:
$1.50

FRAZADAS de Muñequitos de lana pura, para niños a:
30, 45, Y 65 CTS.

SWEATERS de Estambre para señoras, cuello Ruso en blanco y colores de alta novedad a:
1.60 Y 2.50

SWEATERS de Estambres en colores, para niños de 2 a 10 años a:
1.40, 1.80 Y 2.25

SWEATERS para Caballeros, estilos modernistas, de cierre metálico a:
1.25, 1.75 Y 2.25

SWEATERS de Lana para caballeros, con cuello ruso en blanco y colores a:
2.50, 3.50 Y 4.00

CHAQUETAS PARA SEÑORAS
Tres modelos Originales

CHAQUETAS de Terciopelo Estampado y otros colores a: $1.99

CHAQUETAS de Satín, liso y labrado, muy dobles a: $2.99

CHAQUETAS de Satín muy finas, tallas extra a: $3.99

No deje de verlas, que son muy lindas.
SI NO TIENE EL CATALOGO DE ESTA VENTA PIDASELO A SU AMIGA
Menéndez Granda y Cía.

ALMACENES EL SOL MONTE 69

TELEFONO M-3498

FRENTE A MARTE Y BELONA

DANDERINA
No hay nada igual para la caspa

Son Preciosas las Sedas Estampadas de LA ZARZUELA, sedas propias para Otoño, dibujos originales. El corte de 4 varas. Precio especial $2.56. Procure verlas.

LA ZARZUELA

NEPTUNO Y CAMPANARIO

TELEFONO A-7604

Será "Criollas" un gran éxito en la fiesta del domingo

Los preparativos que están haciéndose demuestran que el festival será memorable

El domingo próximo, a las 9 y media de la mañana, tendrá efecto en el teatro «Nacional» la mejor función infantil del año, que se llevará a cabo bajo los auspicios de los colegios privados de esta capital. Lo que se recaude se destinará a engrosar los fondos del Retiro para los periodistas.

El programa confeccionado es atrayente. Alumnos del Instituto «Edison», ofrecerán el «Vals de los Patinadores», en que los que actúan trabajarán con patines. Este número llamará la atención por su originalidad. Cada colegio privado ofrecerá un número especial. El colegio María Corominas, ofrecerá el número mexicano «Jarabe Zapatio», en el que actuarán, de primera bailarina la niña Clarilda Alvarez, y de coro las niñas Raquel Peris, Asunción Arredondo, Carmen Vallejo, Lydia Sánchez, Ligia Rivera, Silvia Estrada, Josefina Alvarez, Emelina Fernández, Ana Grillo, Olga Piedra, Manuela Menes, Mercedes Sendón, Elia García, Yolanda Herrera, Gloria Fernández, Marita Casanovas y Silvia Kouri. Este número se presentará en un ambiente típico mexicano y las niñas lucirán preciosos vestidos de charras.

Otro colegio prestigioso, el de «La Inmaculada», presentará un número de verdadero gusto artístico, denominado «Pregones», cantado por la alumna María Bosch, acompañada al piano por la profesora de dicho plantel, señorita Laura López.

El prestigioso colegio María Luisa Dolz, tiene preparado un número que será una verdadera sorpresa por su magnífica presentación.

El colegio «Sepúlveda», uno de los mejores planteles de esta capital, para señoritas, coopera al mayor éxito del festival infantil con el número denominado «Criollas», donde se podrá apreciar magníficas voces en un coro de 20 niñas con acompañamiento de guitarras. Este número se presentará en un ambiente típico cubano. La «Casa Armada», ha hecho nuevos regalos que se distribuirán. El precio de lunéta y entrada es de 40 centavos, y tanto éstas como los palcos están de venta en la Contaduría del teatro «Nacional» y en los colegios privados.

Toda la Habana acudirá al teatro «Nacional» en la mañana del próximo domingo. Ya hay vendidas numerosas entradas.

M.E.C.D. 2016

CASTRO, RODDA Y LEIVA FUERON ACUSADOS COMO PARTICIPANTES EN EL SECUESTRO DEL SR. SAN MIGUEL

Una compañía ha sido condenada a pagar a otra la suma de $2.536 y los intereses legales de la misma

Inscripción de una propiedad. Señalada pruebas en un pleito. Despachada una ejecución de bienes. Condenado a devolvr un auto. Asuntos civiles turnados. Exhortos

CONDENADA LA CIA. COMERCIAL DUYOS A PAGAR A LA WEST INDIES INSURANCE CO. $2.536.21.—El señor Juez de Primera Instancia de Almendares dictó sentencia con fecha de ayer ante el Secretario Antonio Rubio y Padilla; declarando sin lugar las excepciones de falta de personalidad y de acción en la parte actora alegadas por la sociedad demandada y en su consecuencia con lugar la demanda establecida por la entidad West Indies Insurance Company contra la Compañía Comercial Duyos; condenando a esta última a que pague a la actora la cantidad de 2 536 pesos 21 centavos de principal más los intereses legales desde la interpelación judicial más las costas.

SENTENCIA EN UN DIVORCIO.—Ante el Secretario Rubio y Padilla dictó sentencia ayer el Juez de Primera Instancia de Almendares declarando con lugar la demanda de divorcio establecida por Aida Fernández y Campa contra Enrique Victorero y Fonticiella y en consecuencia dejando disuelto el vínculo matrimonial existente entre ambos conyuges; disponiéndose que los hijos habidos del matrimonio queden al abrigo y cuidado de la madre.

SEÑALADAS PRUEBAS EN UN MAYOR CUANTIA.—En el exhorto que ha remitido el Juzgado de Primera Instancia de Alacranes librado en el mayor cuantía sobre reivindicación del Ingenio Dos Felices promovido por J. Surís y Cía. S. en C. contra Dolores Roca y Mataró y otros; el señor Juez de Primera Instancia de Almendares ante el Secretario Miguel Sainz Silveira ha señalado las 9 a.m. del próximo día 12 para el examen de los testigos.

CONCLUSO PARA SENTENCIA UN DIVORCIO EN EL ALMENDARES.—En virtud de haber renunciado al trámite de pruebas ambas partes: el señor Juez de Almendares ha mandado traer a la vista los autos del juicio de divorcio seguido por Ana María Barzaga Núñez; contra Antonio María Unanue y Romero para dictar sentencia.

PARA NOTIFICAR SENTENCIA.—En el menor cuantía seguido por la Cía de Efectos Musicales Giralt contra el señor José Robira y Raspill y que se cursa por ante el secretario Sainz Silveira en el Juzgado de Primera Instancia de Almendares se ha librado exhorto al Juzgado de Victoria de las Tunas para que notifique la sentencia al demandado.

INSCRIPCION DE UNA PROPIEDAD.—En el expediente posesorio promovido por Margarita Moreira y Maza asistida de su esposo sobre una casa de la Calzada de Jesús del Monte se ha mandado por el señor Juez de Almendares a inscribir la posesión en el Registro de la Propiedad No. 9.

DESPACHADA EJECUCION CONTRA LOS BIENES DE LA SEÑORA ELENA DELGADO Y RODRIGUEZ.—El señor Juez de Primera Instancia de Almendares dictó ayer auto ante el Secretario doctor Enrique Whitmarsh despachando ejecución contra los bienes de la señora Elena Delgado y Rodríguez en el Juicio ejecutivo que le sigue la firma Mestre Machado y Cía. para el cobro de la cantidad de $2.218.64.

En dichos autos se han señalado como bienes de la referida señora las 331 butacas del cine «Lara» situado en Prado 87.

SENTENCIA DE DIVORCIO.—Dictó sentencia ayer ante el señor Bustamante el señor Juez de Primera Instancia del Norte en el divorcio establecido por Primitiva Rodríguez Travieso contra Gustavo Entrambaguas Pérez; declarando con lugar la demanda y en consecuencia disuelto el vínculo matrimonial existente entre ambos conyuges.

CONDENADO A DEVOLVER UN AUTOMOVIL.— El propio Juez del Norte dictó sentencia ante el Secretario Bustamante en los autos del juicio declarativo de menor cuantía establecido por Lawrence B. Ross Corporation contra Florencio Suárez Rivas; condenando a este último a devolver el automóvil que tiene en su poder a la pérdida de las cantidades entregadas a cuenta del mismo y dejando disuelto el contrato existente entre ambas partes.

A PUBICA SUBASTA VARIAS CASAS DE LA CALLE ESTEVEZ.—El señor Juez de Primera Instancia del Sur; habiendo visto los autos del Procedimiento sumario de la Ley Hipotecaria establecido por Clotilde Clausó asistida de su esposo José I. de la Cámara y Ramón Argüelles y Clausó sontra Josefa Francisca Alvarez dispuso sacar a pública subasta por término de veinte días las fincas hipotecadas objeto de dicho procedimiento y que consisten en: casa señalada con los números 35; 37 y 39 de la calle de Estevez en esta ciudad; a la cual corresponde también el número 4A de la de Santa Rosa; cuadras comprendidas entre las calles de Flores y San Gregorio con una superficie de 473 metros tasadas ambas fincas en $40.000.00 y 20 sil pesos respectivamente; habiendo señalado para el acto de la Subasta el día 16 de Diciembre próximo a las 10:15 de la mañana en la Sala de Audiencias del Juzgado y ante el Secretario Arturo Rauchmann.

RELACION DE LOS ASUNTOS CIVILES TURNADOS DURANTE EL DIA DE AYER

Exhortos: De Cienfuegos en Carta Orden de la Audiencia de Santa Clara para notificar a María Dolores Villa al Este.

De Sagua la Grande en cobro de honorarios por Registrador de la Propiedad de ese Partido contra Cuban American Oil Company al de Almendares.

De Mayarí en el divorcio seguido por Julián García contra Josefa Carrera al Oeste.

De Güira en mayor cuantía seguido por F. Avery and Sou contra Ordoñez y Cía. al Centro.

Demencias: Las de Sixto Borrero al Este y Elso López Abalo al Norte.

Pensión de veterano: La solicita como tal: Margarita Delgado y Biodo sobre pensión de Bartolomé Sagaró al Sur.

Jubilación: Oliverio Ortega Campos al Norte.

Apelación: La establece Benjamín Grabiel contra Ildefonso Martí al Oeste.

Carta Orden: De la Audiencia en pensión de Mariano Rodríguez al de Almendares.

Apremio: La Secretaría de Hacienda a Enrique Hernández al Oeste; a José A. Gómez al Sur; a Francisco A. Hernández al Este; la Zona Fiscal de Oriente en apremio a Diego Reyes al Norte y la Zona Fiscal de Oriente en inscripción de dominio casa Oficios número 9 a favor del Estado al Sur.

Declaratoria de herederos: La de Domingo Bolaños al Este.

Prevención de abintestato: De Fernando Salow al Este.

Menor Cuantía: De Guillermo Kohly y Fernández contra Manuel González Guillen al Oeste.

Sobre concurso: Luis Rodríguez y Rodríguez contra Leonardo Selles Nokey al Sur.

Divorcios: Arturo Alsina y Gil contra Herminia María Paradeca; al de Almendares.

Por recíproco disenso: José Casanova y E. Ivonne Mac. Juart; al de Almendares; Tito Antonio Soto y Soto y Antonia González y Fernández al Sur.

Accidentes del trabajo: Turnados los ocurridos a: Hilda Infante al de Almendares; Marino Expósito Viera al Centro; Tomás Pérez al Sur; Francisco E. Peña al Norte y Tomás Machado al Oeste.

Notificación Urgente: El procurador Raul Corrons deberá pasar urgentemente por la Secretaría de Fabio Garate en el Juzgado de Primera Instancia del Norte.

En Comunicaciones no hay vacantes ni amagos de cesantías

La inspección en las oficinas de ese departamento ha seguido durante la semana anterior

El Secretario de Comunicaciones recibió ayer al público en las horas comprendidas de ocho de la mañana a doce del día. Numerosas personas fueron a verlo, la mayoría en solicitud de destinos ratificando el señor Gómez Rodríguez a los peticionarios que no había plazas vacantes y que mientras él fuera Secretario no haría movimiento de personal alguno

A todos trató con suma gentileza, pero les dió a entender que estaban perdiendo su tiempo al objeto de su visita.

OFICINAS DE CORREOS INSPECCIONADAS.—Durante la semana que comenzó el 28 de octubre y terminó el día 2 de noviembre, han visitado los Inspectores de Material de la Secretaría las siguientes oficinas de correos y telégrafos: Cañas, en Pinar del Río; San Miguel del Padrón, Nueva Gerona, Santa Bárbara, Columbia, Santa Fé, en Isla de Pinos; Durán, Aguacate, Central Hershey y Guanabacoa, en la Habana; Coliseo, Roque y Ceiba Mocha, en Matanzas; Santa Isabel de las Lajas, en Santa Clara y Campechuela y Preston, en Oriente.

EL RICO HOMBRE DE NEGOCIOS, POR EL CONTRARIO, SE ABSTUVO DE APORTAR DATOS EN SU DAÑO

Desfilaron algunos testigos. Pruebas presentadas en favor del joven Leiva. Hoy continuará el juicio, que sigue despertando mucho interés. Otros casos resueltos

Con mucho menor interés que el juicio anterior, en que se juzgó a once acusado del secuestro del señor Antonio San Miguel sus amigos, ha comenzado el actual, cuya primera sesión se celebró ayer ante el Tribunal de Urgencia número Dos, en que son juzgados Manuel Castro, Manuel Rodda y René Leiva, a los que señala como participante del delito integrando tribunal, también cinco Magistrados, ya que puede llegarse a imponer la pena de muerte, dada la gravedad de los cargos y la legislación vigente en la materia. Pero nó por ese menor interés dejó de concurrir numeroso público a la vista, ávido de presenciar las incidencias del acto y deseoso de conocer lo antes posible la suerte que hayan de correr los ahora encartados.

Preside el tribunal el doctor Norberto Mejías, figurando de Secretario el doctor Ignacio Tamayo, que lo es en propiedad del mismo. De fiscal el doctor Gilberto Mosquerañ y de defensor un letrado de fuste, que prestigia la toga, el doctor Roque E. Garrigó Salido, exfiscal del Supremo.

NIEGAN LEIVA, CASTRO Y RODDA.—El primero en hacer sus descargos es el señor Leiva que niega las imputaciones que se les hacen, asegurando que como queda demostrado con la abundante prueba documental que el doctor Garrigó presenta al tribunal, en días anteriores al secuestro y posteriormente, él estaba en Camagüey, enfermo de gravedad, pudiendo además corroborar sobre su permanencia en esa región numerosos amigos suyos y abundante correspondencia que le fuera dirigida allá desde la Habana, que también presentó su defensor, el que, finalmente, aporta el certificado médico, debidamente legalizado, del doctor Godofredo López, contentivo de la asistencia que le dispensó de una enfermedad intestinal en la reptida fecha.

Manuel Castro también niega la acusación, que consiste en haber cooperado al secuestro, interponiendo un automóvil al del señor San Miguel y haber dado al ya condenado a muerte, Ramón Suárez Fernández, una caja de mangos para que la vendiera en el lugar preciso en que había de cometerse el hecho, asegurando que ese día comió en casa de su amiga Ofelia González, en la que permaneció casi todo el día.

Manuel Rodda, el tercer acusado, niega también que haya entregado la caja de mangos a Suárez y agregó que en la fecha del suceso estaba en casa de una tía suya en la calle Aramburo y a preguntas del Fiscal expresa que si eludió la acción de la Justicia fué por temor de que lo hubieren complicado en el suceso.

ACUSA EL INVESTIGADOR FALCON.—Tras las pruebas de confesión, comienza la testifical, con Antolín Falcón, sargento de la Sección de Investigaciones, quien acusa especialmente Castro y a Rodda como participantes directos en el secuestro, habiendo actuado todos de acuerdo, particularmente con Suárez y con Elizardo Salabarría, también condenado a muerte. En cuanto a Leiva no puede formular cargos concretos, sólo por referencias y porque José Franco el pardinero del señor San Miguel lo reconoció en la forma que ya conocemos como también reconoció a Castro y a Rodda.

NO RECONOCE EL SR. SAN MIGUEL.—Pasa a declarar en segundo término el señor Antonio San Miguel, el que después de relatar los hechos, ya conocidos, manifiesta que no puede reconocer a ninguno de los procesados, porque nunca vió el rostro de los secuestradores. A pesar de la insistencia del fiscal doctor Mosquera, para que recordara, fijándose en el rostro de los tres encartados, el señor San Miguel no puede reconocerlos, y que no recuerda haberle hecho al Investigador Falcón determinadas manifestaciones que dicho agente de la autoridad asegura le hiciera.

OTRAS DECLARACIONES PRESTADAS.—Después de la declaración de los empleados del señor San Miguel, Amador Rodríguez y Pedro Mojena, carente de importancia, se pasa a la de los menores Elvira Rivera y Raúl Carazo, los dos niños, primos ambos, que presenciaron a poca distancia el secuestro. Los niños, Elvira de trece y Raúl de once, no pueden reconocer en los procesados de ahora a ninguno de los secuestradores, a pesar de que se fijan bien en sus rostro.

Constantino Prieto, el chauffeur del señor San Miguel relata cómo fué el secuestro, pero dice que no podría reconocer a los autores, porque no se le quedó impresa sus imágenes. A él le vendaron los ojos con esparadrapo y desde ese momento nada pudo ver y que el jardinero, José Franca, que estuvo con él en el lugar del cautiverio, le dijo después que los libertaron, que había visto el rostro de algunos de los secuestrados

Simón Martija, empleado del señor San Miguel, asegura que el investigador Falcón nunca habló con el señor San Miguel a presencia de él y Modesto Iglesias, que también fué secuestrado, expuso que jamás vió a los malhechores.

JOSE FRANCO MANTIENE LA ACUSACION.—José Franco, el jardinero, mantiene su acusación contra los procesados en la forma ya conocida, y que pudo verles la cara porque la venda se le corrió algo. En la habitación en que estaba él cautivo, entraron como ocho o diez sujetos, y entre esos los encausados ahora, y como el fiscal, doctor Mosquera lo apremiara, asegura que los tres son autores. El señor Franco, a pesar de las hábiles preguntas del doctor Garrigó mantiene sus acusaciones, si bien no puede contestar a determinados detalles que interesa a la defensa.

Declararon también Francisco Bartes, Presidente del Ferrocarril de Guantánamo, el que expone que fué él quien entregó a Ramón Martija el dinero exigido por los malhechores, dinero que, como se sabe, no llegó a entregárseles.

El último testigo es el teniente Morales de la Sección de Investigaciones, quien acusa a Castro y a Rodda, acusando a Leiva sólo por confidencias.

El juicio se suspendió para continuarlo esta tarde. Forman el tribunal los doctores Norberto Mejías Presidente, Carlos Reyes, José Más Obregón, Francisco I. Solís y Emilio López Centelles.

ABSUELTO UN ACUSADO DE SECUUESTRO. El Tribunal de Urgencia número Uno absolvió a Mario Rodríguez acusado de tentativa de secuestro de un niño, denunciado por Dolores Sanabria. Fué defendido por el doctor Armando Rabell

Absolvió también a Segundo R. Calderón, acusado de injurias al Gobierno, siendo defendido por el doctor Manuel Castellanos, al igual qce fué absuelto Manuel Jiménez, de propaganda sediciosa, defendiendo el doctor Gerardo de Villiers.

Y, finalmente, Delio Rodríguez, fué condenado a multa de treinta pesos por uso de arma sin licencia.

Tomó posesión ayer de Sanidad, el Dr. Anaya Murillo, de Educación

A las seis y media de la tarde de ayer el doctor Aurelio Ituarte hizo entrega de la Cartera de Sanidad y Beneficencia a su compañero de Gabinete, doctor Leonardo Anaya Murillo, Secretario de Educación.

El acto fué sencillo, cruzándose breves discursos los doctores Ituarte y Anaya Murillo, suscribiendo el acta dichos Secretarios y los doctores Domingo F. Ramos y Juan J. Soto, Directores de Sanidad y de Beneficencia, respectivamente; el señor Benito Aranguren, Jefe de Personal, Bienes y Cuentas y el Jefe de la Consultoría.

Como se ha publicado muchas veces ya, el doctor Ituarte ha sido nominado para Senador por el Partido Unión Nacionalista por la provincia de Camagüey.

PROCEDE EL SOBRESEIMIENTO POR SANCIONES.—El secretario de Justicia doctor Andrés Domingo Morales del Castillo informó ayer al Tribunal Nacional de Sanciones, que procede el sobreseimiento pedido por el Ministerio Fiscal en la causa seguida a Orestes Ferrara y otros por fraude de 50 mil pesos a la Comisión Exportadora Nacional de Azúcar y que, en consecuencia, el proceso debe ser archivado.

Adquiere la Secretaría de Educación mil localidades de la próxima fiesta del niño, con destino a los escolares

Ha sido organizado para recaudar fondos con destino al retiro periodístico. Se asegura que García Rojas tomará hoy posesión de la Superintendencia de Escuelas

Una verdadera sorpresa había de resultar el Festival del Niño, el gran acto organizado con el objeto de recaudar fondos para la Caja del Retiro Periodístico.

Tendrá lugar en el Teatro Nacional, a las nueve y media de la mañana del domingo, y para el mismo ha adquirido el Secretario de Educación mil entradas para los niños de las Escuelas Públicas, las que le serán entregadas en horas de la mañana de hoy al señor René Pierra, Secretario de la Junta de Educación, para que las distribuya convenientemente entre distintos planteles.

Una buena parte de las mismas será enviada a los niños de la Casa de Beneficencia, a los que el doctor Leonardo Anaya Murillo ha tenido muy presentes, a fin de que puedan disfrutar de unas horas de alegría y de placer.

Las demás entradas se han vendido casi todas entre los colegios privados, a tal extremo que solo se podrán sacar a la venta ese día las que sean devueltas oportunamente.

El programa que se desarrollará se encuentra dedicado por entero a los niños. Se compone de dos partes; una de películas exclusivamente, con cortones del ratón Mikito y otras films análogas; y otra de varietés, en la que tomarán parte los colegios María Luisa Dolz, Sánchez y Tiant, Sepúlveda, Instituto Edison, María Coromines, La Inmaculada; Flor de Lis Baquero, los hermanos Barranco; la Shirley Temple cubana, y los integrantes del Teatro de los Niños, de Modestin Morales.

Para que nada falte, los niños de la Beneficencia harán algunas evoluciones y su Banda de Música ejecutará distintas piezas.

HELIODORO GARCIA ROJAS, TOMARA POSESION HOY. — Ayer se aseguraba en la Secretaría de Educación que hoy habría de tomar posesión de la Superintendencia de Escuelas de la Habana el doctor Heliodoro García Rojas, Inspector General de escuela privada y uno de nuestros valores más positivos en materia educacional.

Su vasta cultura, la experiencia de sus años de dedicación a la enseñanza y sus bríos de juventud, le asegran, de antemano, un triunfo rotundísimo en su gestión.

LOS DRES. EN DERECHO PUBLICO MANTIENEN SU ASPIRACION. Una comisión de doctores en Derecho Público, visitó ayer nuevamente la Secretaría de Educación para mantener de plano su aspiración a que les permita participar en los concursos correspondientes a la cátedra de las Escuelas de Segunda Enseñanza, que comprende las siguientes asignaturas: Lógica, Cívica y Sociología.

Estiman dichos graduados universitarios que, por los estudios que cursan, se encuentran perfectamente capacitados para enseñar esas disciplinas.

SUSPENDIDO EL VIAJE DEL SECRETARIO.—Con motivo de encontrarse enfermo uno de sus hijos, el doctor Leonardo Anaya Murillo, Secretario de Educación Pública, ha suspendido su viaje de inspección a la provincia de Camagüey, que se encontraba señalado para el día de hoy.

CONVOCA ENRIQUE MONTOTO A LOS RETIRADOS.—El señor Enrique Montoto, Presidente de los Retirados Escolares, los ha convocado para una junta que se habrá de celebrar mañana, día 9 de los corrientes, en la 10 de Octubre número 137.

También ha interesado de los retirados que concurran a la Junta de Educación de la Habana y firmen las nóminas correspondientes al mes de Octubre para que puedan cobrar dicho mes sin demora.

PIDEN UNA ESCUELA EN SAGUA DE TANAMO.—Un nutrido grupo de padres de familias de Sagua de Tánamo se ha dirigido al Secretario de Educación solicitando se cree una escuela en el barrio de Aguacate, donde existen cien niños que carecen de centro alguno donde adquirir la más elemental instrucción.

PAGOS EFECTUADOS. — El señor Rafael Quintana, Pagador de la Secretaría de Educación Pública, abonó ayer $1.200 en premios a los alumnos de la Escuela de San Alejandro, que hubieron de alcanzarlos durante el pasado curso.

También pagó las subvenciones a la Secretaría a distintos conjuntos musicales.

NO SE HA PAGADO A LOS BECADOS DE ARTES Y OFICIOS.—Aún no se ha pagado el mes de Octubre a los becados de la Escuela de Artes y Oficios, ya que se tiene entendido en el departamento que no han estado concurriendo a clases.

Tan pronto como se aclare este punto se resolverá su situación.

NO SE EFECTUO LA REUNION.—Con motivo de la ausencia del ingeniero Cavarrocas, Presidente del Tribunal de las oposiciones para cubrir cuatro cátedras vacantes de la Escuela de San Alejandro y su anexa, no se efectuó la reunión de aspirantes a la cátedra de Dibujo de Estatuaria que se encontraba convocada.

CONSTRUCCION DE UN PUENTE. Se ha informado que en breve planearán comienzo las obras de construcción de un puente en la carretera de San Luis a Guacamaya, que ha sido reiteradamente pedido por las clases agrícolas de aquella zona, dedicada al cultivo de la caña y al del tabaco.

LOS CONTRATOS.—Como consecuencia de los distintos viajes de inspecciones a las distintas obras del interior de la República, a cargo de Obras Públicas, se han dirigido a los Distritos Provinciales, muchos repartes, ordenados por la Secretaría, reclamando la mayor severidad en la exigencia delcumplimient o de los requisitos formulados en los contratos de obras.

UNA COMISION DEL REPARTO RIVERO.—Una importante comisión de la Asociación de Propietarios y Vecinos del Reparto Rivero, en la Víbora, ha visitado al Secretario, para rogarle la reparación de las calles Benito Lagueruela, Gertrudis y Josefina, que salen todas a la Avenida 10 de Octubre, y de las calles Primera, Segunda, Tercera y Cuarta, que son paralelas a la misma Avenida.

Pide el Fiscal del Supremo que se niegue al acusador popular, derecho a acusar en la causa constituyente

Alega entre otras cosas, que con la acción del doctor Rafael Ramos Grau se quita al Ministerio Fiscal su actual carácter de representante del pueblo. Notas de Tribunales

Como se publicó recientemente, el Tribunal Nacional de Sanciones entregó al doctor Rafael Ramos Grau, en su calidad de acusador popular, la causa incoada contra los Delegados a la Constituyente de 1928(ampliada con la querella contra los Senadores y Representantes que proclamaron la reelección del Presidente Machado) no obstante haberse opuesto el Fiscal, al formular sus conclusiones pidiendo el sobreseimiento de la causa y que se diera por decaído en su derecho al expresado acusador. Al no aceptar el Tribunal Nacional lo interesado por el Fiscal del Tribunal Supremo, en la tarde de ayer el teniente Fiscal del más alto Tribunal presentó recurso de súplica pidiendo que se declare mal admitida la querella con todas sus consecuencias bien entendido que no pide que se declare decaído el derecho del querellante; porque lo que le niega es precisamente su derecho a representar al pueblo.

Dice en su recurso el Fiscal, doctor Wenceslao Gálvez que el tribunal tuvo por parte al querellante en el supuesto de que tiene derecho a ejercitar la acción popular, a tal punto que lo apercibe de declarar decaído su derecho si no satisface el trámite que se le ha conferido, dentro del término fijado; pero no ejercita derecho alguno porque carece de acción, de la popular, que no puede arrebatarle al Fiscal, ni serle reconocia por el Tribunal; sino que; más bien, debe éste restituirla a su legítimo dueño a la Fiscalía, que se siente perturbada en la posesión de ese derecho, en el libre ejercicio de se acción y que solicita del Tribunal lo ampare en su posesión, sin más dilaciones que puedan acarrear perjuicios y molestias innecesarias a terceras personas, que corren el riesgo de tener que constituír representación en los autos, después de terminado el sumario en que no han sido partes. No puede aceptar esta Fiscalía, sin agotar los recursos que la Ley pone a su alcance, por no haber recurrido las resoluciones del Tribunal, admitiendo la querella y su ampliación, que estas sean fuente de derecho. El querellante no debe seguir como parte en este proceso, porque no le asiste acción, y en el fondo a lo que aspira esta Fiscalía es a que se declare que no puede continuar en el ejercicio de aquélla; lo que acaso debió tenerse en cuenta mucho antes de ahora de oficio excluirlo del proceso. Como no pueden coexistir dos acusaciones en nombre del pueblo, una de ellas está de más».

PIDE PENA EL FISCAL PARA EL QUE AGREDIO AL CONSUL DOMINICANO.— El Fiscal de la Audiencia ha formulado conclusiones provisionales interesando la pena de un año y un día de prisión, para el ciudadano dominicano Angel Jiménez García, por lesiones graves al Cónsul de la República Dominicana en Cuba José Eugenio Villanueva Astor; relatando el representante del citado Ministerio que Jiménez, estaba enemistado con Villanueva y el 5 de julio de este año, lo esperó a la entrada del edificio conocido por Manzana de Gómez, frente a la calle de Zulueta y lo atacó con una cabilla de hierro que tenía envuelta en un papel, con la que le dió un golpe en el brazo izquierdo, fracturándole la base de la cabeza anatómica del cúbito, de la que tardó en sanar setenta días quedándole ligera limitación en la extensión y flexión del brazo, defecto que desaparecerá.

PENA DE MUERTE, NO, CADENA PERPETUA.—La Sala de lo Criminal del Tribunal Supremo ha declarado con lugar el recurso de casación admitido de oficio en beneficio del reo, a favor de Amado Luis, condenado por la Audiencia de Oriente a pena de muerte, por robo con ocasión del cual resultó homicidio, con la agravante de despoblado. A Luis impone el tribunal; cadena perpetua; reconociendo dicha agravante que la Audiencia aceptó ya que no señaló la sentencia la distancia a que se encontraba el lugar donde ocurrió el hecho del pueblo más cercano, detalles imprescindibles para que pueda concurrir el despoblado.

Declaró probado la Audiencia que Luis mató a Matilde Salvá, el siete de febrero del año en curso, en el barrio Tiguabos, en Guantánamo, robándole 200 pesos en billetes de banco americanos para lo que le dió fuertes golpes en la cabeza, haciendo constar que el lugar era despoblado y solitario.

Sostuvo el recurso ante el Supremo el Letrado de Oficio doctor Evelio Tabío.

LICENCIA AL FISCAL DEL TRIBUNAL SUPREMO DR. SUAREZ.—Por haber sido postulado candidato a Senador en la provincia de Santa Clara, por el partido Nacionalista, cesó ayer de Fiscal del Supremo el doctor Miguel Suárez Gutiérrez, quien es sustituído por el teniente Fiscal del mismo doctor Wenceslao Gálvez.

Hoy continuará la causa seguida a Roberto Morales por la muerte de Hipólito Quesada en C. del Guayabal

El acusador privado siguió informando contra Pedro Bouza, el exterminador de la familia la Cal. Nuevos Jueces suplentes nombrados para la región camagüeyana

Seguirá conociendo esta tarde la Sala Cuarta de lo Criminal de la Audiencia, que preside el Dr. Rogelio Benítez, del juicio de la causa contra Roberto Morales, al que se acusa de la muerte de su primo Hipólito Quesada, en la finca Armenteros, Caimito de Guayabal, en 30 de Abril de este año. Puede que en esta sesión terminen las pruebas, que hasta ahora, en su conjunto, han sido favorables para el enjuiciado, y que comiencen los informes; el del Fiscal, que interesa diez y siete años, cuatro meses y un día de reclusión, por homicidio con agravante, para seguir el del acusador, Dr. Federico S. León Blanco, que pide pena de muerte por asesinato, cualificado, con agravantes y terminar con el del defensor, Dr. Rafael Pavón, que aboga por la absolución de Morales, basándose en que no ha cometido el delito.

EL PROCESO CONTRA PEDRO BOUZA POR ASESINATO.—En la sesión de ayer del juicio contra Pedro Bouza Domínguez, por la muerte de la familia de Félix de la Cal, en la finca Vía Crucis, en Aguacate, consumió la misma, por completo, el acusador particular, Dr. José Garcilaso de la Vega quien, como se sabe, al igual que el Fiscal, Dr. Fernando Freyre de Andrade, pide penas de muerte por cada uno de los cuatro delitos cometidos, de robo con ocasión del cual resultó homicidios y asesinatos.

Hoy, posiblemente, termine el acusador y comience su informe el defensor, Dr. Lorenzo Obdulio Domínguez, que pide fallo absolutorio.

LA MUERTE POR IMPRUDENCIA DE LA SRTA. ESTELA ROBERT.—Tiene fijado para esta tarde, la Sala Tercera de lo Criminal de la Audiencia, el juicio contra Prisciliano Yaquerman Anaya, chauffeur de la Secretaría de Gobernación, al que se sigue proceso por la muerte, por imprudencia temeraria, de la Srta. Estela Robert Lefebre, el 11 de Julio último, en la esquina de Veintitres y Ocho, en el Vedado.

Interesa el Fiscal para Yaquerman la pena de un año, ocho meses de prisión y el acusador particular, Dr. Pedro L. Capestany, la de dos años y cuatro meses de prisión. Defiende al procesado el Dr. Néstor Carbonell, que mantiene conclusiones absolutorias.

PROCESO CONTRA DOS MUJERES Y OTRO POR AMENAZAS A ISABEL RICO.—Comenzó a celebrarse, por la Sala Tercera de lo Criminal, ayer, el juicio de la causa contra María y Angela Hernández Vega, y contra Rafael Lanastia Alonso, por amenazas a Isabel Rico de Xifrés.

Declararon ayer, la Sra. de Xifrés, en el sentido de que no conocía a las procesadas y sí al procesado Lanastia, por ser compañero y amigo de sus hijos. La acusadora añadió que había reconocido la voz de María Hernández (aunque nunca la había oído hablar), al llamarla a su residencia haciéndole las exigencias de dinero; y un agente de la Policía Judicial que confirmó el extremo de que había sabido, producto de sus investigaciones, que las procesadas no eran conocidas de la perjudicada Sra. Xifrés, negando que la denunciante reconociera a María en la Sección de Investigaciones. La defensa de las señoras Hernández Vega y de Lanastia, está a cargo del Dr. Pedro L. Capestany.

RECURSO ANTE EL TRIBUNAL EN CAUSA POR HOMICIDIO EN CIENFUEGOS.—Tuvo efecto ante la Sala de lo Criminal del Tribunal Supremo, ayer, la vista de los recursos establecidos por la defensa y la acusación particular, contra sentencia de la Audiencia de Santa Clara, que condenó a seis años 1 un día de reclusión a Augusto Martínez Pedroso, como autor del delito de homicidio de que fué víctima Luis Simón Alegret, en Cienfuegos, en 15 de Octubre del pasado año, habiéndole apreciado el tribunal de juicio a Martínez Pedroso las atenuantes de arrebato y obcecación y vindicación próxima de una ofensa grave.

El recurso de la acusación particular, —Sra. Angela García Peralta, viuda de Alegret— a cargo del doctor José R. Cruells, mantiene el criterio de que no pueden serle apreciadas al reo dichas atenuantes, sino en todo caso una sola de ellas; y el del defensor, Dr. Gerardo Martínez, que las dos atenuantes están bien aplicadas y que el caso es uno de legítima defensa incompleta.

Ambos letrados informaron ayer, quedando el juicio concluso para fallo.

SENTENCIAS DICTADAS AYER EN LA AUDIENCIA.—La Sala Primera de lo Criminal de la Audiencia ha dictado sentencia condenando a un año y un día de prisión a José Sosa Pino, vecino de Caimito de Guayabal, por el delito de perjurio mercantil, a instancia de la entidad de esta plaza The American Agricultural Chemical Company, dirigida por el Dr. Modesto Campos Julián, ya que omitió declarar que adeudaba abonos comprados a dicha entidad querellante, cuando efectuó la venta de su establecimiento en el citado pueblo.

Y la propia Sala, de conformidad con la tesis del Dr. Angel Veiga, ha absuelto libremente al comerciante árabe Emilio Nacer Abdalia, del delito de encubridor de robo, ya que en el acto del juicio oral, el Fiscal retiró la acusación, al comprobarse que el Sr. Nacer, que comercia en joyas, en esta capital, no pudo ser encubridor, poniéndose de manifiesto su seriedad y solvencia económica y mercantil, conforme a las pruebas que el citado Dr. Veiga aportó oportunamente.

También se han dictado sentencias, absolviendo a José Macías de la Torre, de disparos de arma de fuego, defendiendo el Dr. José Rosado Llambí; Julio Wa, Antonio Yi y Eufemia Escobar, de daño a la salud pública, defendiendo el Dr. Fernando Busto y Martiniano Ponce Pino, de atentado a agente de la autoridad, defendiendo el Dr. Francisco M. Casado.

DESIGNACIONES DE JUECES MUNICIPALES SUPLENTES DE CUARTA CLASE.—La Sala de Gobierno del Tribunal Supremo, en sesión de ayer, acordó los siguientes nombramientos de Jueces Municipales Suplentes de Cuarta Clase:

Primer Suplente de Cascorro, Nicolás Riopedro Somonte; Segundo Suplente, Clodomiro Sánchez Torres. Primer y Segundo Suplente de Sibanicú, Tomás Camacho Polo y Lorenzo Michel Peláez. Primer Suplente de Arroyo Blanco, Agustín Luna Sánchez. Segundo Suplente de Chambas, Angel Hibacoa Pérez; Primer y Segundo Suplente de La Gloria, Andrés Figueroa González y Raúl Valero del Castillo; Segundo Suplente de Punta Alegre, Emilio Gómez Carballoso; Primer y Segundo Suplente de Caunao, Nilo Olivé Flores y Diego Barnet Figueira.

Todos, desde luego, figuraban en las respectivas ternas elevadas al Supremo por la Provincia de Camagüey, a cuyo distrito pertenecen dichos Juzgados y los designados deberán comunicar a la mayor brevedad si aceptan o no el cargo.

EL JUICIO CONTRA RAMON HERNANDEZ POR ROBO CON HOMICIDIO.—Por no haberse podido completar tribunal se suspendió ayer la continuación del juicio contra Ramón Hernández, por robo con ocasión del cual resultó el homicidio de Juan Rivas, en la bodega La Ceiba, Marianao, en Febrero del pasado año. Hoy seguirá el juicio. La defensa de Hernández está ahora a cargo del Dr. Mariano Vivanco Zayas, quien a partir de hoy abogará en favor de dicho procesado.

La cimentación del anfiteatro era un asunto muy serio

Se ha resuelto de un modo concienzudo. Se reunió la comisión de festejos ayer

Los ingenieros Eduardo Gastón, Jefe de la Ciudad, y Saladrigas, Jefe del Negociado de Calles y Parques, hicieron una vista a las obras del Anfiteatro que se construye por el Negociado de Calles y Parques, en una de las manzanas de terreno ganadas al mar, en la Avenida del Puerto.

Se están fundiendo las cimentaciones para este edificio, que ha de embellecer notablemente aquel sector de la ciudad, al dotarla al propio tiempo de un lugar destinado a la celebración de grandes actos culturales al aire libre, que el pueblo podrá disfrutar plácidamente, y que es una sentida necesidad en una población como la Habana.

Las cimentaciones de este edificio—nos dijo uno de los técnicos del Departamento— ha sido un serio problema, por la calidad del terreno donde se erige, en un relleno de arcilla consolidada, el que fué resuelto con gran acierto por la Secretaría, pues se ha tenido en cuenta las cargas vivas que tiene que soportar las graderías, para lo cual era necesario un concienzudo estudio, que garantizara la obra, contra cualquier flexión de la estructura, al cambiar de vacío a lleno, evitando rajaduras en la misma.

Para esta labor fueron comisionados los ingenieros Raúl Cosío y Fernando Nuevo, el primero Jefe del Departamento de Estudio del citado Negociado. Por la eficiencia demostrada en el cálculo de las cimentaciones han merecido cálidas felicitaciones de los compañeros que con ellos trabajan en el Negociado, así como de los señores Gastón y Saladrigas.

MOVIMIENTO DE PERSONAL.—Por decreto presidencial, refrendado por el Secretario de Obras Públicas, ha sido nombrado el Sr. César Guerra, para el cargo de Jefe de Cuarta Clase, Administrador del Balneario del Vedado, temporero, afecto al Negociado de Construcciones Civiles y Militares.

Ha sido nombrado igualmente el Sr. Giordano Casas Rodríguez, para el cargo de Jefe de Segunda Clase Ingeniero de Primera Clase, temporero, afecto a la Jefatura del Distrito de Matanzas, de la Secretaría de Obras Públicas.

También fué nombrado el Sr. Erasmo González Jiménez, para el cargo de Jefe de Quinta Clase, temporero, Ingeniero de Segunda Clase, afecto a la Jefatura del Distrito de la Habana.

SERVICIOS TERMINADOS.—Por decreto presidencial se ha dispuesto dar por terminados los servicios del Sr. José Calixto Suárez Somoano, en el cargo de Jefe de Quinta Clase, Ingeniero de Segunda Clase, temporero, Administrador del Acueducto de Pinar del Río, afecto al citado Acueducto, adscripto a la Jefatura del Distrito de Pinar del Río.

Igualmente se ha dispuesto por decreto presidencial, dar por terminados los servicios del Sr. Francisco Fernández Valdés, en el cargo de Jefe de Quinta Clase, temporero, afecto a la Jefatura del Distrito de Pinar del Río, de la Secretaría de Obras Públicas.

UN RUEGO DEL CAPITAN HERNANDEZ.—El Capitán Dr. Carlos O. Hernández, Delegado Administrativo de la Secretaría de Obras Públicas, manifestó a los periodistas que el nuevo Jefe de Limpieza de Calles, Sr. Pedro Viera, en los pocos días que lleva al frente de ese Departamento, ha

EXTERIORIZA EL COMERCIO DE SANTIAGO DE CUBA SU RECONOCIMIENTO POR EL DECRETO NUMERO 324

BOLSA DE LA HABANA

Cotizaciones efectuadas ayer en la Bolsa de la Habana

Bonos y Obligaciones

	Comp.	Vend.
República de Cuba:		
Speyer, 1904	99	104
Deuda Int. 1905	91¼	95
Cuatro y medio, 1909	96¼	100
Morgan, 1914	99	105
Morgan (5½) 1923	99½	103
O Públicas (5½) 1945	34	36
Obligs Oro (5½) 1935	19	—
Recibos de Depósito de Obligaciones Oro	11	18
Azúcar (5½) 1940	92	102
Rep Cuba, Morgan (Serie dos) 5½% — 1927:		
H Vence 1 julio 1935	98	—
I Vence 1 julio 1936	96	—
J Vence 1 julio 1937	95½	—
Ayunt Hab 1a Hipt	98	—
Ayunt Hab 2a Hipt	101	—
Centro Asturiano	39¼	—
B Territorial, Serie B	43½	47
Cervecera	42	60
Cervecera Oblig no hipt	7	12
Gas	103	—
Hav Elec (Consol)	33	36
Hav Electric, Debentures Obligs no hipt	4⅝	5½
Jarcia Matanzas	96	—
Edificio La Metropolitana, S A	10	—
Mercados de Abasto y Consumo la Hipt	37	50
Nueva Fábrica de Hielo	103	—
Papelera Serie B. Ex. 26	95	—
Teléfono	86	—
Unidos	10	—

ACCIONES

	Comp.	Vend
Banco Territorial	—	—
B Territorial (Bene.)	—	—
Cervecera	22	50
Fec C Consolidados de Cuba, P	3½	4½
Cuba, R R	6½	—
Fibras y Jarcia	10	—
Hav Elec Utilities Com, P 6 por 100	35¼	37¼
Hav Elec Utilities Com, P 5 por 100	9	14
Hav Elec Railway Com, preferidas	2½	6
Hav Elec Railway Com, comunes	¼	1
Jarcia, P	45	—
Jarcia, C	8	9¾
Licorera de Cuba	3⅞	6½
Mercantil, La (Seguros)	40	—
Metropolitan Auto	100	—
Naviera, P	8	—
Naviera, C	1	2
Nueva Fábrica de Hielo	140	—
Nueva Fábrica de Hielo, beneficiarias	29½	—
Pesca, P	20	—
Pesca, C	4	—
Teléfono, P	40	48
Teléfono, C	11	—
Unidos	2	3
Unión Oil	1½	3½

COTIZACION LIBRE

Bonos y Obligaciones

	Comp.	Vend.
Inter Tel Convert, 7 y medio por 188	78	85
Inter Te., 5 por ciento, 1955	71	—
Cuba Tel Co, 7 y medio por ciento	84	—
Cuba R R, 5 por ciento, 1952	44	—
Cuba R R, 7 y medio por ciento. 1936	46	—
Nos de Cuba, 5 y medio, 1942	28	—
Manati Sugar, 5 y medio, 1942	12	—
Verdentes Sugar, 7 por ciento, 1942	9	—
Eastern Sugar, 7 y medio por ciento. 1937	10	—
Central Cunagua, 6 por ciento, 1957	95	105
Centro Galiego, 6 por ciento, 1975	30	—
Vedado Tennis, 3 por ciento, 1949	6	10
Pro Arte Musical, 7 por ciento	30	—
Casino Español, 6 por ciento	54	—

ACCIONES

	Comp.	Vend.
Inter Telp and Tel	11	12
Cia Cubana de Electricidad, P. $6.00	25	35
Cuban American Sugar, preferidas	58	—
Cuban American Sugar, comunes	5⅝	—
Cuba Company, C	1	—
Nueva Papelera Cubana	80	—
Cía Litográfica, P	40	—
Auxiliar Marítima, P	4	10
Seguros La Comercial	50	—
Seguros E. Comercio	104	120

COTIZACION A TERMINO

Ayer, a las 3.30 p. m.

Entregas: días 15 y último de mes

Bonos y Obligaciones

	Comp.	Vend.
República de Cuba:		
Speyer, 5 por 100	99	103
Deuda Interior	91	94
Speyer, 4½ por 100	96	102
Morgan, 5 por 100	99	105
Morgan, 5½ por 100	100	103
O Públicas, 1945	34½	35
Obligaciones Oro	18¾	—
Recibos de Depósitos de Obligaciones Oro	13	15
Azúcar	92	—
Julio 1935, H Morgan	98¼	—
Julio 1936, I Morgan	96	—
Julio 1937, J Morgan	95	—
Ayuntamiento, 1a	98	—
Ayuntamiento, 2a	109	110
Centro Asturiano	40	—
Cervecera Internacional	44	60
Cervecera Internacional, Obligs no hipt	7½	12
Gas y Electricidad	102	—
Hav Elec Ry Co	33½	36
Hav Electric Ry Comp, Obligs no hipt	4⅝	6
Jarcia de Matanzas	90	—
Nueva Fábrica de Hielo	103	—
Pap Club, Serie B. Ex. 26	—	—
Cuban Telephone Co	86	—
Unidos	10	—

ACCIONES

	Comp.	Vend.
Cervecera Internacional	24	50
F C Consolidados, P	3½	4¾
Cuba Railroad, P	7	—
H E Utilities, Prefs	35½	37
H E Utilities, Pretes	10	20
Hav Elec Ry Co, P	2½	6
Jarcia, P	49	—
Jarcia,	8	—
Licorera de Cuba	3¾	7
Naviera, P	8½	—
Naviera,	1	—
Nueva Fábrica de Hielo	140	—
Nueva Fábrica de Hielo, beneficiarias	29	—
Teléfonos, P	39½	—
Ferrocarriles Unidos	2	2¾
Unión Oil Co	1½	3½

GODOY-SAYÁN
SEGUROS Y FIANZAS
(INSURANCE AND BONDING)
TELÉFONOS: M-9866. M-9867.
AGUIAR 77.
HABANA, CUBA

MERCADO DE CAFE

Cierre ayer, en New York, recibido por el hilo directo de Luis Mendoza y Compañía:

Diciembre	4.80
Marzo	4.93
Mayo	5.04
Junio	5.14
Septiembre	5.24

TABACO

Calixto López y Compañía compraron doscientos cinco tercios más de cojas, procedentes de vegas de Vueita Abajo. En dos días han registrado cuatrocientos ochenta y siete tercios de la mencionada clase y del mismo tempo: cosecha del 35.

El importador de rama de Cuba en Tampa establecido, señor José A. Suárez, está en el mercado y compra lotes de tripas de Vuelta Abajo; de rezagos de Partido y de algunas clases de Remedios. Doscientos o más tercios lleva registrados en los días de la presente semana y en varios almacenes.

Varios lotes de capas y quintas viejas de Remedios, han pasado a manos de pequeños distribuidores de materia prima. Uno de éstos, Andrés López Granda, de Villaclara, compró a Menéndez y Compañía veintitrés tercios de capas de la procedencia dicha, y otros menores lotes en varias casas.

Rogelio Pérez y Compañía vendieron, también ayer, treinta y cinco tercios de las mismas clases a otros dos pequeños distribuidores de materia prima, cuyos nombres no conocimos.

A excepción de la firma que ha estado comprando tripas viejas de Remedios, y que ayer hizo otro registro, los exportadores que compraron terceras, octavas y permanentes durante la semana pasada, no han actuado aún en la presente. Pero tenemos noticia que han de verificar otros registros, pues tienen comprometidas cantidades grandes, al menos de permanentes.

Otras firmas exportadoras inician compras de capadura nueva de igual procedencia, y de varias clases bajas de Vuelta Abajo. Cuando los registros de las cantidades que compran se verifiquen, procuraremos conocerlos para apuntarlos en estas informaciones.

LAS ENTRADAS DE RAMA.—Entraron ayer en la plaza, por ferrocarril y en camiones, las partidas de tercios y pacas siguientes:

De Guayos, para Lobeto y Compañía, 75.

De Cabaiguán, para Cuervo y Altuve, 70.

De Pinar del Río, para Sobrinos de Antero González, 45.

De San Luis, para Ruisánchez, Egusquiza y Compañía, 36.

De Ovas, para Menéndez-Parra y Compañía, 45.

De San Juan y Martínez, para Fernández y Palicio, 5.

COMPRAS EN LOS CAMPOS.—Angel Fernández Marco, corredor en esta plaza de Menéndez y Compañía y de Ramón Rodríguez, S en C., amén de comprador de ambas firmas en Vuelta Abajo, ha estado estos dos últimos días en Ovas marcando quinientos y pico de tercios, de volantes, broncos y colas, comprados por el mencionado Praviano al gran cosechero señor Manuel Sánchez, quien antes había entregado otra cantidad. Una operación por más de ochocientos tercios.

Antonio Sama, el perito comprador en Vuelta Abajo de Martín Dosal e Hijos, también está en aquella región en la presente semana, y posiblemente a la hora en que escribimos haya comprado algunos lotes.

Tenemos noticia, pero no detalles confirmatorios, de que en la zona de Zaza del Medio han pasado a segundas manos dos o más vegas en tercios.

MERCADO DE PIELES

Cierre ayer, en New York, recibido por el hilo directo de Luis Mendoza y Compañía:

Diciembre	11.65
Marzo	11.98
Nuevo:	
Junio	12.32
Septiembre	12.62

MERCADO DE METALES

Cierre ayer, en New York, recibido por el hilo directo de Luis Mendoza y Compañía:

Cobre	8.80
Oro en barra	35
Manganeso	23.00
Nickel	35
Plata	65⅝
Lata	52½
Zinc	5.22½

UNDERWOOD
MAQUINAS DE ESCRIBIR
CASTELEIRO Y VIZOSO

THE BOSTON SURETY CO.
S. A.
FIANZAS INTACHABLES
Administrador General: MOISES MAESTRE
Manzana de Gómez 364-366 — Teléfono M-2517.
Garantizadas sus operaciones con Bonos de la República.

Se hizo otra venta de crudos de la cuota de 1936 a 3,25 centavos, equivalente a 2.35, C. y F. para Cuba

Los tenedores de azúcares crudos de la cuota de 1935 pedían ayer 3.60; pero los refinadores no demostraban interés sino a 3.45. Los crudos fuera de cuota a 3.25

Sólo una venta de crudos de Puerto Rico se registró ayer en el mercado de costo y flete. Consistió la misma en 4,150 toneladas, para embarcar en febrero-marzo, a 3.25, a la Savannah.

Había más crudos de la cuota de 1936 disponibles a 3.30, equivalente a 2.40 costo y flete para los de Cuba. Parecía posible poderse obtener a 3.28. Pero los refinadores no mostraban interés comprador, sino a 3.45 los crudos de la cuota de este año, y por los en exceso de cuota a 3.25. Willett & Gray cotizaron «spot» el día 6 a 3.50.

LOS FUTUROS.—Estuvieron sostenidos hasta los primeros momentos de la tarde, en que los precios acusaban alzas de 0 a dos puntos. El comercio sigue esperando a que se hagan nuevas aclaraciones sobre la determinación de la «AAA» que habilita en diciembre azúcares de la cuota de 1936. Las ventas fueron en la Bolsa insignificantes, pues solamente sumaron 1 050 toneladas.

EL REFINADO.—Siguió a la base de 5.30 centavos. Pero la California & Hawaii anunció que está tipando los contratos de 5.10 a 4.90 en Chicago y al Oeste, si bien mantiene el precio de 5.30. Las extracciones fueron bastante buenas. La «Sea Island» anunció que haría lo mismo que la mencionada compañía, aunque manteniendo también el precio de 5.30.

MERCADO DE LONDRES.—Cerró con tono sostenido y sin cambio los crudos. Las cotizaciones de la Terminal al cierre, fueron como sigue:

	Cierre del 6	Cierre del 7
Noviembre	4/ 8½	4/ 8
Diciembre	4/10	4/ 9
Enero	4/10¼	4/ 9¼
Marzo	4/11½	4/10¾
Mayo	5/ 1¼	5/ ½
Agosto	5/ 3¼	5/ 2½
Diciembre	5/ 5¼	5/ 4½

LAS EXISTENCIAS.—Las existencias de crudos en los almacenes afianzados de New York, eran ayer de 270,578 sacos, contra 272,578 el día 4.

COTIZACIONES

NUEVA YORK, noviembre 7. AP.— Cotizaciones de la Bolsa de New York:

Acciones: 2.785.280.

Bonos: $13.793.400.

COTIZACIONES DE LA PESETA

La peseta española se cotizó al cierre del mercado de ayer, a razón de 7.31-52 por dólar.

COTIZACION DEL FRANCO

El franco francés se cotizó ayer al cierre del mercado, a razón de 15.15 por dólar.

COTIZACION DE LA LIBRA

La libra esterlina se cotizó ayer, en el mercado local, a $4.92½.

MERCADO DE GRANOS

Cierre ayer, en Chicago, recibido por el hilo directo de Luis Mendoza y Compañía:

Trigo:	
Diciembre	96½
Mayo	96¾
Julio	89⅜
Maíz:	
Diciembre	58⅞
Mayo	59¼
Julio	60⅜
Centeno:	
Diciembre	48⅞
Mayo	51⅜
Trigo de Winnipeg:	
Diciembre	84¼
Mayo	88½

MERCADO DE MANTECA

Cierre ayer, en Chicago, recibido por el hilo directo de Luis Mendoza y Compañía:

Diciembre	12.12
Mayo	12.00
Granel	12.45

GANADO

LOS PRECIOS EN PIE

Precios pagados por compradores, entregado el vacuno en el punto de origen, y en esta capital el de cerda y lanar:

	Ctvs. Libra
Vacuno, a	3½
Cerda, de 7¾ a	9
Lanar, de 3 a	3½

LOS PECIOS DE LA CARNE

Los precios que rigen en los Mataderos de esta capital para las carnes, son los siguiente:

	Ctvs. Kilo
Vacuno, de 15 a	16
Cerda, de 25 a	30
Lanar, de 15 a	20

MATADERO DE LUYANO

Se sacrificaron ayer, en el Matadero de Luyanó:

	Cabezas
Vacuno	77
Cerdos	28
Carneros	15

MATADERO INDUSTRIAL

	Cabezas
Vacuno	161
Cerdos	54
Carneros	57

CARROS ENTRADOS

Llegaron 12 carros de Martí, con ganado para el Matadero de Luyanó.

BONOS DE CUBA

Cierre ayer, en New York, recibido por el hilo directo de Luis Mendoza y Compañía:

	Comp.	Vend.
Speyer, 5%	99¾	—
Speyer, 4½%	94⅛	96
Morgan, 5%	99½	100½
Morgan, 5½%	98⅛	100
Obras Públicas	34⅛	35
Hav. Elec. Ry., 5%	—	—
Hav. Elec. Ry., 5%	—	—
Cuba Railroad, 7½%	48	50
Cuba Railroad, 5%	45	45⅝
Cuba Northen, 5½%	49½	50
Eastern Sugar, 7½%	12½	13
Manati Sugar, 7½	10½	24
Inte. Tel., 4½%	80	80¾

Lea ¡ALERTA! al mediodía. Y AVANCE por la tarde.

MUNIL
CURA LA DIARREA DEL TERNERO EN 2 DIAS
PIDALO A SARRA-JOHNSON-TAQUECHEL

BOLSA DE NUEVA YORK

(Cierre de ayer por el hilo directo de Luis Mendoza y Compañía)

—A	
Am Radiator	19⅝
Adams Expr	9
Air Reducc	170½
Alaska Jun	14¾
Alleghany	1¼
Allied Chem	163¾
Allis Chal	36¼
Amer Can	163
Am Car Fou	24¾
Am F Pow	6¾
Amer Ice	2⅝
Amer Inter	9⅝
Amer Loco	20
Am P Light	8¼
Amer Smel	58¼
Amer Sugar	54¼
Am Sug, p	140
Amer T and T	126
Am Tobac A	102¼
Am Tobac B	104
Am W Works	19⅝
Am Woolen	10
Anaconda C	21¼
Atchison	49½
Atlan Coast	26⅛
Atlan Ref	24⅜
Ass D Goods	16¾
Auburn Auto	36
Aviat Cor	3¼
Amer Bank	38
Amer Metal	27½
—B	
Baldwin Lo	3
Balt and Ohio	15½
Bendix Avi	22½
Best and Co	56⅞
Beth Steel	42¾
Borden Co	27⅜
Briggs	54
Brook Man	42
Byers A M	19⅛
—C	
Can Pacif	9⅝
Cann Mills	40
Case T Mach	101¾
C de Pasco	59
Ches and Ohio	45⅝
Chi R Isl	1¼
Chrysler	85⅝
Coca Cola	293
Col Carbon	99½
Comm and Sout	2⅜
Congoleum	40¼
Cons Cigar	8¾
Cons Gas	30¾
Cons Oil	9¾
Cont Can	96
Cont Oil	25
Corn Prod	69¼
Coty Inc	5⅞
Cuba Co	1
Cub Amer S	5⅞
C Am Sug, p	64
Cmm-l Solv	17⅞
Chesapeake	45½
Col Fuel	3½
Cruc Steel	26½
Cons R Cuba	4¼
—D	
Del Hudson	34¼
Del and Lack	14¾
Drug Inc	10¼
Dupont	140½
—E	
East Kodak	165½
El Auto Lit	36¾
El Pow Lig	5⅞
Elec Bond	16¾
Erie (R R)	10½
—F	
Fox Film C	18⅞
Frep Texas	28½
—G	
Gen A Tank	44⅛
Gen Asphalt	20
Gen Elec	36⅞
Gen Foods	33
Gen Motors	58
Gen Sig Ry	37
Gillet Sa	17¾
Gimbel Bros	7
Go d Dust	17¼
Goodrich R	13⅛
Goodyear	23⅛
Gen Bronze	7¾
Great Nort	28
—H	
Hershey, com	75
Homestake	399
Houston Oil	4
Hudson Mot	15⅞
—I	
Ill Cent	16
Interb R T	19
I B Machine	179¼
Int Cement	33½
Int Nickel	33⅞
Inter Tel	11⅛
Illin Glas	121
—J	
Johns Mansv	93¾
—K	
Kroger Groc	27½
Kresge S S	27⅜
Kelvinator	14⅛
Kennecot	27
—L	
Lambert Co	23¼
Ligg Myers	119
Loew-s Inc	49¾
Loose Wiles	38¾
Lorillard	26¼
Louisv Nas	49½
Ludlum Stl	25
Lehman Cor	93¼
Liquid Carb	34⅛
—M	
Macy (H R)	53
May Dep-t	53¼
Montgomery	35¾
Miss Pac. c	1⅜
Miss Pac. p	2½
Minn Honeyw	144
—N	
Nash	17½
Nat-l Dist	32⅝
Nat-l Bisc	34⅝
Nat-l Cash	21
Nat-l Dairy	18½
Nat-l P Li	10¼
N Y Central	23⅜
North Amer	26⅛
Norfolk and W	—
Nort Pacif	20
—O	
Ohio Oil	11⅝
Otis Elev	20⅞
—P	
Packard Mot	6⅝
Paramount	9½
Pennsylvann	28¼
J C Penney	79¼
Pullman Co	35
Pub Serv	43¼
Proc Gamble	50
Pure Oil	11¾
Puerto Rico	25⅞
—R	
Radio Corp	8
Rep I Steel	18⅝
Reynolds	56¼
Royal Dutch	45⅞
—S	
Safeway Sts	33
Sears Roeb	61¾
Simmons Co	18¼
Soc Vacuun	12⅛
St Paul, p	1½
So Pacific	19
South Ry	10
Stan Brands	15⅛
Stand Gas	4⅞
Stan N J	49
Stan Oil C	38½
Stewart War	17¼
Studebaker	7½
Sun Oil	73
—T	
Texas Co	23⅛
Texas Gulf	31¾
Timken Roll	66⅞
—U	
Union Carb	70¾
U Pacific	97
Union Oil	20⅜
United Cor	6⅛
Uni Cor, pfd	42⅞
Unit Fruit	68
U S Rubber	15¼
U S Steel	46⅛
U Aircraft	20⅛
U S Ind Alc	46⅛
—V	
Vanadium	19¼
—W	
Warner Bros	8⅜
West Union	65½
West Elec	90⅜
Woolworth	58¼
W Wrigley	79½

CAMBIOS

Tipos de venta al cierre ayer, en Bancos de esta capital:

New York, cable	1/10P.
New York, vista	1/10P.
Londres, cable	4.92½
Londres, vista	4.92¼
Madrid, cable	13.67
Madrid, vista	13.66
París, cable	6.60
París, vista	6.59¼
Italia, cable	8.15
Italia, vista	8.13
Bélgica, cable	16.98
Bélgica, vista	16.96
Alemania, vista	40.30
Alemania, vista	40.28
Toronto, cable	⅞%D.
Toronto, vista	1%D.
Hong Kong, cable	36.50
Hong Kong, vista	36.40
Amsterdam, cable	67.95
Amsterdam, vista	67.93
Buenos, Aires, cable	27.90
Buenos Aires, vista	27.87
Suiza, cable	32.57
Suiza, vista	32.55

LA PLATA EN TORONTO

Cierre ayer, en Toronto, recibido por el hilo directo de Luis Mendoza y Compañía:

Diciembre	65.72	65.80
Marzo	65.85	66.15
Mayo	66.15	66.40

PRECIOS DE MIEL Y CERA

Precios que se pagan a los productores en esta capital:

Miel: 34 centavos galón en barriles viejos, y 36 centavos en barriles nuevos.

Cera amarilla: 16 centavos la libra.

MERCADO DE ALGODON

Cierre ayer, en New York, recibido por el hilo directo de Luis Mendoza y Compañía:

Diciembre	11.14
Enero	11.09
Marzo	11.01
Mayo	10.99
Julio	10.97
Octubre	10.75

Supera la exportación de la miel de purga a la efectuada durante los años 1933 y 1934

Alcanzan a 127.298,420 kilos las exportaciones de Miel de Purga por el puerto de la Habana en los primeros 9 meses del presente año, cantidad ésta que supera considerablemente las cifras de igual período de otros años anteriores, según la siguiente tabla comparativa:

9 meses	Kilos
1933	43.347,514
1934	36 375,593
1935	127.198.420

El valor total de las exportaciones de este producto de la República en el pasado año de 1934, ascendió a $5.596,905, absorbiendo los Estados Unidos el 95 por ciento de estas exportaciones, y siguiendo Inglaterra con 3 y medio por ciento.

Archivos de Metal
ALLSTEEL
Casteleiro y Vizoso

Las instituciones de mayoritarios y detallistas envían felicitaciones al Comité Conjunto de Corporaciones

En escrito dirigido a los señores Antón y Guardioa felicitan a éstos la Cámara de Comercio de Santiago, la Unión de Detallistas y la Asociación de Comerciantes

El Comité Conjunto de Corporaciones Económicas ha venido apoyando, desde su inicio, las gestiones realizadas por las corporaciones económicas de Santiago de Cuba, encaminadas a obtener la modificación de la Ley de Impuestos Municipales, para impedir que el comercio de aquella ciudad sufriese el grave quebranto que representaba el aumento de las cuotas contributivas impuesto por el Municipio de la ciudad mencionada; cuyas gestiones culminaron en un franco éxito, al lograrse la promulgación del Decreto-Ley número 324, de 15 de octubre último.

Aunque se consideraba que tal Decreto ponía término al conflicto existente, pues el espíritu de justicia en que estaba inspirado, se presentó una nueva dificultad, consistente en que ya habían sdo extendidos los recibos de subsidio industrial correspondientes a los trimestres primero y segundo, a los cuales no se aplicaba la modificación contenida en el Decreto-Ley 324; pero el Comité Conjunto de Corporaciones Económicas, cumpliendo las instrucciones recibidas de la Asociación de Comerciantes y de la Unión de Detallistas e Industriales de Santiago de Cuba, ambas miembros del Comité; se entrevistó nuevamente con el Secretario de Gobernación, obteniendo del mismo el Decreto-Ley 376, fecha primero del mes corriente, en el cual se condonaban de oficio las diferencias de cuotas por el ejercicio del comercio, industria, profesiones, artes y oficios, devengados en relación con el primero y segundo trimestres del año fiscal en curso.

En relación con estas gestiones del Comité Conjunto de Corporaciones Económicas ha recibido la siguiente comunicación, firmada por los presidentes de la Cámara de Comercio, Asociación de Comerciantes y Unión de Detallistas e Industriales de Santiago de Cuba, expresando su gratitud por la cooperación prestada por el Comité Conjunto, cuyo reconocimiento han testimoniado también al Secretario de Gobernación, Dr. Maximiliano A. Smith:

«Sres. Antonio Antón y Roberto de Guardiola, Presidente y Secretario respectivamente del Comité Conjunto de Corporaciones Económicas. Habana.

«Muy señores nuestros. En la Asamblea celebrada en la noche de ayer, por las Corporaciones Económicas, Cámara de Comercio, Asociación de Comerciantes y Unión de Detallistas e Industriales, todas de esta ciudad de Santiago de Cuba, para dar a coiocer a los señores asociados de cada una de dichas entidades, la labor realizada al logro del Decreto-Ley número 324 que modificaba el Artículo 64 de la Ley de Impuestos Municipales, que viene a determinar que la tarifa primera regirá hasta el cómputo de 125,000 habitantes y pasado de esa cifra se aplicará la Especial, que fué la que aplicó el señor Alcalde Municipal de esta ciudad, doctor Ernesto Ganivet Horruitiner, al comenzar el año fiscal en curso y que originó nuestra protesta.

«Y habiéndose puesto de manifiesto por los que suscriben en dicha Asamblea, la decidida, pronta y eficaz cooperación de ustedes dos, al logro del éxito obtenido, la asamblea acordó por unanimidad y nos designó al efecto, para que por este medio les enviáramos sincero mensaje de felicitación en demostración de la gratitud que en el alma de todos y en cada uno de los señores asambleístas han sembrado, por su intervención en el asunto en cuestión.

«Siempre de ambos, suyos afímos. y ss. ss.

(F.) **Enrique Costa**, Presidente de la Cámara de Comercio. —(F.) **Pedro Díaz Rodríguez**, Presidente de la Asociación de Comerciantes de Santiago de Cuba.—(F.) **José Fernández Menéndez**, Presidente de la Unión de Detallistas e Industriales de Santiago de Cuba».

VALORES

Durante el día de ayer, en el mercado local de valores, los bonos del Estado denotaron, con oscilaciones insignificantes, el mismo tono de firmeza de días anteriores, así como las Obligaciones de la primera y segunda hipotecas del Ayuntamiento de la Habana.

También actuaron firmes los bonos del Gas, Nueva Fábrica de Hielo, Jarcia de Matanzas, Cuban Telephone y Papelera Cubana Serie B. Estos últimos se cotizaron ex-cupón.

En las acciones se notó alguna pesadez y sólo deben excluirse las Fundadoras y Beneficiarias de la Nueva Fábrica de Hielo, que actuaron firmes.

En los bonos y acciones del mercado libre el interés de los compradores hizo que algunas de esas emisiones experimentaran varios puntos de avance, especialmente los bonos del cuatro y medio por ciento de la Internacional Telephone; bonos Pro Arte Musical y las acciones Nueva Papelera Cubana y Seguros «El Comercio». En general todos los valores de la cotización libre mejoraron su posición.

Las operaciones efectuadas fueron en privado, siendo ellas en bonos y acciones de distintas emisiones.

Aunque el cierre fué quieto, la impresión era bastante favorable a esa hora.

Se recibió ayer en la Bolsa de la Habana el estado de las recaudaciones de los Ferrocarriles Unidos y de la Havana Electric. Son estas:

De los F. C. U. de la H.:	
Semana teminada el 2 de Nov. de 1935 . . $	62.615.27
Igual período del año 1934	70.225.78
Diferencia de menos esta semana . . . . $	7.610.51
Total desde el primero de Julio	1.412.870.26
Igual período del año 1934	1.454.832.25
Diferencia de menos este año . . . . . $	41.961.99
De la H. E. R. Co.:	
Semana terminada el 3 de Nov. de 1935 . . $	50.635.75
Igual período del año 1934	53.688.92
Diferencia de menos esta semana . . . . $	3.053.17
Total desde Enero 1 a Nov. 3 de 1935 . . .	2.121.206.00
Igual período del año 1934	2.217.841.63
Diferencia de menos este año . . . . . $	96.635.63

LA LEY DE LOS SERVICIOS PUBLICOS FUE DECLARADA AYER INCONSTITUCIONAL

NEW YORK, noviembre 7. (Por el hilo directo de Luis Mendoza y Cía.—El Tribunal de Distrito de Baltimore, ha declarado inconstitucional la Ley de Servicios Públicos. Después del cierre de New York, las emisiones de Servicios Públicos, se cotizan mucho más altas en las Bolsas del Pacífico.—DJ.

ACCIONES DE LOS BANCOS

Cierre ayer, en New York, recibido por el hilo directo de Luis Mendoza y Compañía:

Guaranty	291
Chase Bank	35¾
City Bank	32½
Irving	15⅝
Chemical	51¾
Bankers	60
First National	1.790
Hanover	115½
Boston	44
Royal Bank	156

MERCADO DE LONDRES

LONDRES, noviembre 7. (Por el hilo directo de Luis Mendoza y Cía.—El oro en barras se cotizó hoy en el mercado libre de Londres a 141 chelines 5 y medio peniques, contra 141 chelines 4 y medio peniques ayer.

Han sido adquiridas por cuenta ignorada las £96.000 en oro en barras que había disponibles en el mercado libre de Londres.

No ha variado el tipo de descuento del Banco de Inglaterra.

El ORO y la PLATA

Cotizaciones al cierre ayer, en la Bolsa de la Habana:

Plata contra billete americano	98	98¼
Oro acuñado contra billete americano	159	166

CAMBIOS EN NEW YORK

Cierre ayer, en New York, recibido por el hilo directo de Luis Mendoza y Compañía:

Libra esterlina	4.92¼
Francos	6.59
Pesetas	13.65

CIERRE DE LOS VALORES EN LA BOLSA DE N. YORK

NEW YORK, noviembre 7. (Por el hilo directo de Luis Mendoza y Cía.)—Aunque el mercado de valores mantuvo hoy bastante bien el equilibrio y se registraron alzas espléndidas en determinadas emisiones conservando en general un tono firme, hubo lugares en que la tendencia reaccionaria empezó a asomar la cabeza. Prueba de ello es, por ejemplo, la actuación de las emisiones argentíferas y las de empresas financieras.

El mercado absorbió sin gran dificultad las ventas de liquidación de utilidades, y, durante la mayor parte de la sesión, las fuerzas constructivas mantuvieron la supremacía siendo en conjunto bastante satisfactoria su actuación para quienes prohijan el lado alcista.—DFU.

GANANCIAS Y PERDIDAS DE LAS EMPRESAS AMERICANAS

NEW YORK, noviembre 7. (Por el hilo directo de Luis Mendoza y Cía).—McKesson y Robbins obtuvo en el trimestre de septiembre una utilidad neta de $627,500 contra $225.000 hace un año.

Superheater Co., obtuvo en el trimestre de septiembre una utilidad de 8 centavos por acción.

Philadelphia y Reading Coal, en el año terminado el 30 de septiembre, sufrió una pérdida neta de $5.882,000 contra pérdida neta de $397,000 en 1934.

PRECIOS DE LA BOLSA DE NEW YORK DE LOS AZUCARES CRUDOS PARA ENTREGAS FUTURAS

Habana, noviembre 7 de 1935.—Por el hilo directo de Luis Mendoza y Cía.
CONTRATO NUMERO TRES

Anterior	Meses	Abre	Max	Min	Cierre
2.21	Mayo	2.22	2.23	2.22	2.22
2.25	Julio	2.27	2.27	2.27	2.26
2.31	Septiembre, 1936	2.31	2.32	2.32	2.31
2.46	Diciembre	2.46	2.46	2.46	2.46
2.17	Enero	2.18	2.18	2.18	2.17
2.17	Marzo	2.17	2.18	2.18	2.17

COTIZACIONES DE AZUCARES

APRECIACION DEL MERCADO DE AZUCAR.—Por Luis Mendoza y Cía.

NOVIEMBRE 7 1935

	Ant.	Hoy
**Cuotas American

Para niñas y jovencitas.

Llamamos hoy su atención sobre la exquisita colección de sombreros para niñas y jovencitas que estamos presentando en el Tercer Piso. Una variedad admirable de estilos. Cada edad, inteligentemente estudiada por la moda, tiene sus modelos correspondientes. Y esos modelos están aquí, en EL ENCANTO, a la disposición de su buen gusto, principalmente interpretados en fieltro y terciopelo con graciosos adornos.

Modelo interpretado en fieltro reversible con adornos del propio material. Para jovencita ——— 5.50

Sugestivo modelo para jevencita interpretado en fielfro y terciopelo combinados . 7.50

Modelo de gran boga, para niñas de mediana edad, interpretado en fieltro fino con motivos de cinta plisada ——— 4.50

Originalísimo modelo para niñas pequeñas, exquisitamente interpretado en terciopelo con graciosos adornos del mismo material 6.00

El mismo modelo de fieltro y lana labrada combinando con el abrigo ——— 4.75

Otros modelos: desde 3.00. Todos los colores y combinaciones de moda.

TERCER PISO.

El Encanto

El Departamento Postal servirá a usted cualquiera de los artículos anunciados.

EL ARTE DE GOBERNAR EN EL SALVADOR

por el Licenciado Querido Moheno

INFECUNDA y limitada, la terminología política de Hispanoamérica suele prestarse a la tergiversación de los conceptos disimiles, en provecho de los académicos del léxico oficial. Y como de la iteración en el forzar y torcer las palabras por parte de los que mandan, no puede esperarse otro resultado que el de una teratología mental tanto más deforme cuanto menos aceptada por la voluntad de los que obedecen, de ahí el fenómeno en virtud del cual solemos no entender, sino precisamente al revés, el conjunto de términos y vocablos propios de nuestra asendereada ciencia política.

Imbuídos en los últimos años del sofisma que hace prevalecer el núcleo por sobre el individuo, venimos legislando irreflexivamente; y así en materia obrera como agraria y tanto como en punto a todos los problemas sociales contemporáneos, se fomenta aún sin quererlo el desconcierto y la perturbación entre las masas a las que se pretende redimir, en una injusta reversión que, lejos de beneficiar, a nadie daña como a quienes en cuyo provecho se ejecuta.

De casi once millones de hectáreas expropiadas y repartidas entre los ejidatarios mexicanos con el fin de convertirlos en agricultores, se cultivan actualmente menos de tres millones en condiciones de mínima producción y con el consiguiente malestar para la economía del país; y ello sin contar el fracaso moral y jurídico que entraña una expropiación que, a más de no lograr la cultura del peón en materia agrícola —porque la cultura no es susceptible de transmisión por medio de decretos— inculca en el campesino la idea de que la tierra le ha sido robada, amén de practicarse no sólo sin oir ni vencer en juicio al supuesto detentador y en rebeldía de ordenamientos legales que establezcan y protegen la propiedad privada, sino hasta en mengua de nuestra Ley fundamental que preceptúa, si bien con eufemismos de rábula, la indemnización que debe mediar y no la que debiera preceder a toda expropiación. Y a esto llamamos agrarismo, víctimas del fenómeno apuntado, de igual suerte que se decreta, entre las sanciones que México ha de imponer a Italia en su conflicto con Rusia e Inglaterra —que no con Etiopía— la prohibición estricta de exportar al país del arte toda clase de materiales bélicos: naves de guerra, submarinos y aeroplanos de combate. ¿Será que, en fuerza de entenderlo todo al revés, hemos acabado por creernos fabricantes y exportadores de aviones, submarinos y acorazados?

En presencia de esta inversión de las concepciones del entendimiento se experimenta, mezclada de admiración, una sorpresa doblemente grata cuando, volviendo en torno la vista ansiosa de un panorama mejor, se constata que un país pequeño por su extensión territorial pero grande por su concepción de lo justo y lo injusto y por la obra constructiva de su Gobierno, hace labor lenta pero segura y perdurable de mejoramiento social, en medio a los dones de una paz orgánica: El Salvador.

Laborioso y sensato, el pueblo salvadoreño ha logrado, como pocos, salir airoso de las más graves crisis políticas en los últimos tiempos; pero acaso ninguno en Hispanoamérica supo como él, frente a la hostilidad no encubierta del Gobierno de Washington, sortear firme y patrióticamente los peligros que implica la animadversión de los Estados Unidos.

No bastaba, sin embargo, el buen juicio del pueblo salvadoreño para vencer al coloso; precisaba un Gobierno que garantizara a la vez que la paz interior y el cumplimiento de sus compromisos con el exterior; y dentro de él, la actuación de un hombre de Estado que, por su desinterés y su experiencia, por su intuición misma, fuera prenda de rectitud, de tacto y discreción. Y el Gobierno surgió y con él el hombre que hacía falta: el General Max Hernández Martínez.

Sin alardes que su clara percepción de la política del «buen vecino» reputara vanos —¿qué entenderá mister Roosevelt por »buen vecino»?— el Presidente Hernández Martínez se dió silenciosamente a la tarea eficaz de probar al mundo por el infalible método del filósofo griego, que no siempre está el derecho del lado de la fuerza. Y con tesón patriótico fomentó industrias y cultivos, no obstante la crisis económica para neutralizar la cual halló fórmulas certeras.

De origen nicaragüense y hondureño, guatemalteco y costarricense —el salvadoreño podría parecer parcial o tendencioso a los suspicaces— son las noticias del aumento de la natalidad en El Salvador, reveladora de condiciones higiénicas de que carecen otros países hispanoamericanos de mayor potencialidad económica; de su escaso consumo de artículos extranjeros que las factorías del país hacen posible por la excelente calidad de su manufactura; y de que, desde las legumbres hasta la fabricación de maquinaria para diversas industrias, el país se basta a sí mismo y aún exporta artículos que en nada desmerecen de los más afamados de América o Europa. Es fama que el calzado producido en El Salvador supera al norteamericano y que su manufactura de sombreros es tan perfecta como la italiana. Las telas no son inferiores a las importadas; y la industria pecuaria y agrícola ha alcanzado progresos notables.

No se oculta al Presidente Hernández Martínez la necesidad de mejorar las condiciones de vida del campesino salvadoreño que, como en todo el mundo, es base de la independencia económica del país. Pero tampoco escapa a su perspicacia que no es incautando la heredad ajena, a la usanza marxista, como se resuelve el ingente problema. Creando el Departamento de Previsión Social, el General Hernández Martínez viene realizando un reparto agrario que sin lesionar intereses creados, se traduce en beneficio efectivo para los ejidatarios. ¿Cómo? Como el huevo de Colón: comprando y pagando en relucientes monedas a los hacendados salvadoreños las tierras que han menester los campesinos, o expropiándolas, cuando ello es indispensable, previa indemnización en el sentido estrictamente jurídico del vocablo. Así entiende y soluciona los problemas de su país el hombre que rescató El Salvador de la zarpa comunista.

En medio a una paz derivada de la opinión pública que respalda a su Gobierno, el Presidente Hernández Martínez viene haciendo patria del único modo que ello es posible: propugnando los intereses generales e inmutables de la Nación, a cuya prosperidad no puede ser ajena la protección a los particulares de los nativos y extranjeros establecidos en ella y fomentando sin radicalismos contraproducentes la armonía social entre los diversos elementos que conviven en el país.

Sólo así, mediante la sabia comprensión del elevado espíritu que debe regir la conducta de un Jefe de Estado, ha de lograrse el milagro de llevar a Hispanoamérica por el derrotero que le señalaran Morazán y Bolívar, Hidalgo y Sucre.

Y es por todo ello por lo que, pese al panurguismo del sentido común, me atrevo a prever que el correr de los años hará del nombre de Max Hernández Martínez en El Salvador y fuera de El Salvador también, símbolo para los espíritus superiores y admonición para los fariseos.

México, Noviembre de 1935.

Festival Infantil

a beneficio del

Retiro Periodístico.

El próximo domingo, a las 9 y 30 a. m., se celebrará en el Teatro Nacional un gran festival infantil a beneficio del Retiro Periodístico. Además de un magnífico programa de películas, dan altura al festival, con su valiosa cooperación, Modestín Morales, Flor de Lis Baquero, los Hermanos Barranco y otros. La gente menuda se encontrará, además, con la sorpresa de muchos regalos.

El Encanto

La CAMISA

ELEGANTE POR EXCELENCIA

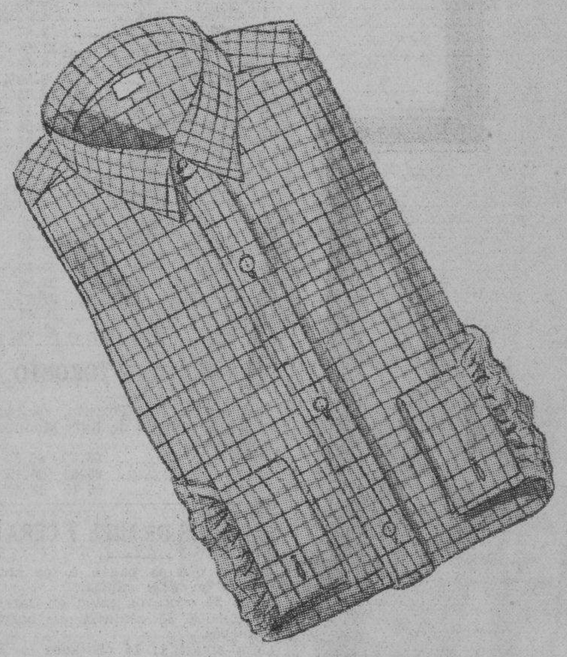

He aquí una camisa impecable, confeccionada irreprochablemente en finísimo poplín inglés según las ideas que la Alta Camisería Londinense ha puesto en boga para esta temporada. Pertenece esta camisa a una selecta colección que acabamos de presentar, que habrá de sorprender gratamente el buen gusto de todos los hombres elegantes. Tal es la calidad de las telas, la sobria elegancia de las mismas; la distinción impecable del estilo, la maestría del corte, el acabado de la confección, el dominio del detalle . . . Cualidades éstas que han hecho famosa la Camisería de EL ENCANTO.

DESDE . . . 1.50 HASTA . . 4.50

LA CAMISA ILUSTRADA 4.50

Planta baja.

El Encanto

El Departamento Postal servirá a usted cualquiera de los artículos anunciados.

Cortes y Retazos

DE INVIERNO.

Una magnífica oportunidad para su buen gusto. La oferta de hoy y mañana comprende un amplísimo surtido de cortes y retazos —hechos ahora mismo— de lana, terciopelo, crepés en colores enteros y estampados, etc., en una gran variedad de tejidos y diseños de última moda. Han sido marcados a precios reducidísimos. Apresúrese a aprovechar esta oferta. PLANTA BAJA.

El Encanto

Los nuevos modelos de guantes para sport, tarde y noche.

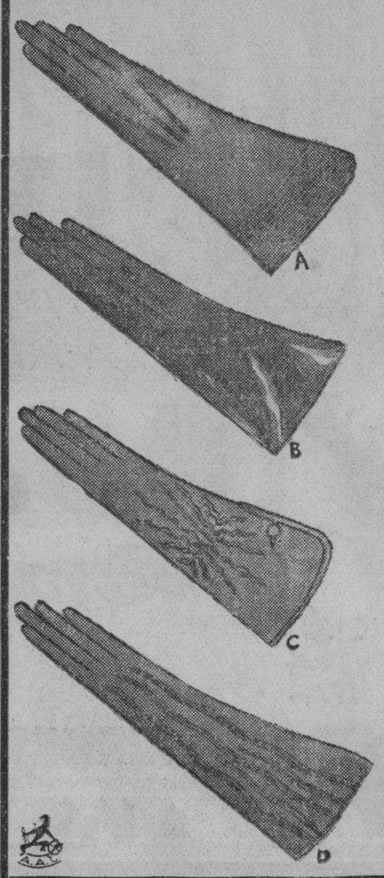

He aquí cuatro afortunadísimos modelos de guantes pertenecientes a las exquisitas colecciones que acabamos de presentar, las cuales resumen en sí las ideas más brillantes de la moda de invierno.

A Guantes de cabritilla, cortos, para mañana y tarde. Negro y carmelita - - - - - 2.50	C Guantes de piel de Suecia, cortos, para tarde y noche. Blanco, negro, prusia y carmelita 4.00
B Guantes de gamuza, cortos, para sport. Carmelita, negro y prusia - - - - - - 3.50	D Guantes de piel de Suecia, de medio largo, lisos, sin botones, para tarde y noche. Carmelita, prusia, negro y gris 5.00

PLANTA BAJA.

El Encanto

El Departamento Postal servirá a usted cualquiera de los artículos anunciados.

BROMAS Y VERA

Por JOAQUIN ARISTIGUETA

«Un Intruso» me escribe acerca de las disposiciones sanitarias de la Secretaría de Educación, en las escuelas y es de lamentar que temas como este, de tan profundo interés público, que deben ser tratados con limpieza de intenciones y, sobre todo con suficiencia y miras al bien general, se planteen desde el escondrijo del anónimo, desde la encrucijada, como si se tratara de cometer un delito de agresión a mansalva.

El anónimo (bueno; el anónimo es una cosa... !que no tiene nombre!) es siempre una mala acción y yo lo acojo únicamente cuando le encuentro cierto valor representativo y no por el comunicante en sí, sino por los que puedan pensar lo mismo que él.

Este «Un Intruso» me dice lo que sigue, acerca de las planillas de investigación sanitaria que se han adoptado en las escuelas públicas:

«La Habana 5 de noviembre, 1935.

«Señor Joaquín Aristigueta.

«Ciudad.

«Señor:

«Como su interesante sección del DIARIO DE LA MARINA es una tribuna abierta a todo lo que sea razonable, sin partidarismos ni fobias, me tomo la libertad de molestar su ocupada atención para invitarlo a que razone sobre el siguiente asunto.

«Las Estadísticas. Bien sabe usted que pocas labores se prestan tanto al engaño o a la falacia como las estadísticas en general. Cuando se hacen con un propósito firme de investigación seria y serena y se ponen a contribución los mejores empeños, esos trabajos resultan relativamente prácticos (y digo **relativamente** porque aún así casi siempre adolecen de verdad completa) y de esa labor se derivan estudios y consecuencias que a la postre determinan un bien; pero si esa lucubración tiene, desde su nacimiento, bases inseguras, entonces se pierde el tiempo, se agotan recursos económicos y se cae en un lamentable ridículo.

«Me refiero, en el presente caso, a un empeño de estadísticas, reciente, de la Secretaría de Educación en la que se trata de investigar, entre otras cosas las siguientes: salud de los padres y hermanos; como enfermedades que éstos han padecido; enfermedades que ha sufrido el alumno, como ataque de epilepsia, trastornos nerviosos, meningitis... El maestro debe hacer la investigación y cubrir la planilla que se le ha remitido.

«Ahora bien: ¿sabe un niño de trastornos nerviosos? ¿de eclampsia, ¿de meningitis?

«Se pregunta esto: ¿ha padecido de parásitos intestinales? Y se agrega después: condiciones higiénicas de la casa en que vive, número de personas, procedencia de las aguas potables...

Si el alumno ha de responder a las interrogaciones, lógico es suponer que confesará su ignorancia o no contestará lo que se le antoje. Sentada esta premisa, la conclusión no puede ser otra que la estadística que resultare de tales antecedentes habrá de ser necesariamente reflejo de toda falsedad. ¿Qué se ha logrado con tal empeño estadístico?

«Otro sí: ¿qué tiempo necesita cada maestro para llenar la planilla? ¿No emplearía mejor esas horas en la enseñanza?

«Si se desean los antecedentes de los familiares y las condiciones de las viviendas, ¿tendrá el maestro que visitarlas, con abandono de su labor profesional?

«Pienso que si a la Secretaría de Educación interesa tanto este estudio estadístico, sería más práctico, es decir, únicamente práctico que fuera un médico o inspector especial quien realizara la investigación, si es que se desea llegar a una verdad relativa. De lo contrario, se va directamente al fracaso, con notorio perjuicio de la enseñanza, cometiendo la seriedad de un cretinismo.

«Espero su opinión autorizada, señor Aristigueta.

Un Intruso.

Como se ve, «Un Intruso» da por hecho que las autoridades no tienen más propósito que satisfacer una curiosidad estadística como fuera de una gran amenidad para la Secretaría de Educación, averiguar cuántos niños han tenido enfermedades, cómo han desarrollado física y mentalmente durante los estudios y las causas locales o personales de las infecciones.

Claro está que si la encuesta se le hace al niño, éste no sabría contestar; pero como en ninguna parte he visto que sea el niño el interrogado y se debe suponer que la interrogación se le hará a los padres, tendremos la base de la «ficha sanitaria» que ha de servir para resguardar a la infancia de los imposibles y para orientar al pedagogo y ayudarle en la vigilancia del educando.

Esta innovación, señor «Un Intruso» se ha establecido en todos los países del mundo civilizado. De Barcelona escribí yo, hace unos dos artículos acerca de un patronato educacional que visité, donde las fichas demostraban, además de la mejor salud, la mejor disposición mental y de ánimo para el estudio, más rápido avance y hasta el mayor crecimiento de los niños gracias a la vigilancia médica y estomatológica en colaboración con la pedagógica.

Y el cuestionario que «Un Intruso» me envía, demuestra que es la intención de las autoridades educacionales, puesto que contiene el estado y antecedentes del alumno, la entrada en los planteles y las observaciones sanitarias en el aula, como el informe pedagógico.

Lo ligero de la apreciación del comunicante salta a la vista con la sola lectura del cuestionario, porque pregunta acerca de las enfermedades que hayan padecido los padres, (que no pueden conocer los niños ya que algunas habrán sufrido los padres antes de que el niño naciera) que el médico interesa conocer; y hay otra pregunta que es terminante: «Taras hereditarias (si espontáneamente quieren sean los familiares hacerlas constar»). O sea, que el cuestionario va a los familiares, y no a los niños como tenía que ser, lógicamente.

De todo lo cual se desprende, señor «Un Iintruso», que no es la posición buena consejera para la crítica. Y que la «ficha sanitaria» en las escuelas es una medida plausible **que debía estar implantada hace mucho tiempo.**

Laval toma la iniciativa de una reglamentación pacífica del conflicto

(Correspondencia de París.)

PARIS, 15 octubre. (1 madrugada). (Crónica telefónica de nuestro redactor).—La lista de audiencias acumuladas en la noche anterior por el Quai d-Orsay, parece indicar que habiéndose puesto a bien, en hora, Inglaterra con el Pacto, Laval quiere que, a su vez, Inglaterra se ponga a bien con la paz. Tres entrevistas sucesivas celebró ayer tarde el Ministro francés de Negocios Extranjero: la primera que duró cuarenta minutos; la segunda, con el Nuncio de Su Santidad; la tercera con el Embajador de la Gran Bretaña, Sir George Clerk permaneció dos horas en el despacho de Laval.

Las ediciones de madrugada atribuyen a estas conversaciones el carácter de una iniciativa en pro de la reglamentación pacífica del conflicto anglo-italo-abisinio. «Corre —añaden— que Gran Bretaña no pretenda aniquilar al Estado Africano, como medio infalible de impedir la expansión colonial de Italia, el momento psicológico no ha sido mal escogido. A salvo la autoridad de la Sociedad de las Naciones, puesto que las sanciones son ya un hecho; cubierto también el prestigio del Gobierno y de las armas italianas; constreñido moralmente al Negus a no pretender que el Ejército del Estado agresor vuelva a su punto de partida, puesto que fué la deserción de sus propios súbditos representantes, y no la acción de las armas propiamente dichas, la que dió a Italia la provincia del Tigre, Laval ha creído oportuno, por lo visto, que este es el momento de negociar. Se relaciona su actividad de esta tarde con el viaje de los dres del general Enzio Garibaldi, presidente de los Antiguos combatientes italianos y amigo personal de Mussolini. El nieto del héroe de la Unidad italiana no ha abandonado la ideología anterior al fascismo, y disfruta de muchas simpatías en los medios sociales y políticos de la Gran Bretaña.—D.

Lea ¡ALERTA! al mediodía. Y AVANCE por la tarde.

M.E.C.D. 2016

SECCION 2A

TELEFONOS
Quejas ..... M_7911
A. Clasificados.... A_3333

DIARIO DE LA MARINA

TELEFONOS
Dirección ..... A_3277
Jefe de Redacción, A_3205
Sección de Sports.. M_7912

SECCION 2A

AÑO CIII — EL PERIODICO MAS ANTIGUO DE CUBA. — LA HABANA, VIERNES, 8 DE NOVIEMBRE DE 1935 — ACOGIDO A LA FRANQUICIA POSTAL — PAGINA TRECE

LA ACTUALIDAD

ELEVANGELIO DE LA CEDA

Por LEON ICHASO

LOS famosos famosos diecinueve Puntos de la «Juventud de Acción Popular Española» son el Evangelio y el Código Fundamental de los que sobre el rocoso e inmenso basamento de la España grande, de la España universal, de la España católica, de la España española están levantando una España reconstruída y renovada.

Dentro de esos diecinueve Puntos van las esencias de la España histórica y tradicional y los fundamentos de la España futura que consolidando sus grandes virtudes y valores han de expugarla de sus vicios y han de librarla de los tozudos embates de quienes pretenden subvertir y destruir su vigorosa personalidad.

He aquí los citados Puntos:

1. Espíritu Español. Pensar en España. Trabajar por España. Morir por España.
2. Disciplina. Los jefes no se equivocan.
3. Juventud. Fe. Valentía. Voluntad. Espíritu joven dentro de la política nueva.
4. Abolición de la legislación sectaria, socializante y antiespañola.
5. Familia cristiana en frente de los modernismos paganos.
6. Fortaleza de la Raza. Educación premilitar. Abolición del soldado de cuota.
7. Libertad de Enseñanza. Los hijos no son del Estado.
8. El amor a la Región, fundamento del amor a España.
9. Especialización. Más preparación y menos discursos.
10. Nuestra revolución es justicia social. Ni capitalismo egoísta ni marxismo destructor.
11. Más propietarios y más justa distribución de la riqueza.
12. Guerra al señoritismo decadente y a la vagancia profesional. Reconocimiento de todas las actividades. Trabajo para todos. El que no trabaje que no coma.
13. Antiparlamentarismo. Antidictadura. El pueblo se incorpora al Gobierno de una manera orgánica y jerárquica, no por la democracia degenerada.
14. Reconstrucción de España. Guerra a la lucha de clases. La economía al servicio de la Nación.
15. España fuerte y respetada por todo el mundo.
16. Primero la razón. Ante la violencia, la razón y la fuerza.
17. Prestigio de la Autoridad. Poder ejecutivo fuerte. Prevenir mejor que reprimir.
18. Ante los mártires de nuestro ideal, **presente y adelante.**
19. Primero que todo, España y sobre España, Dios».

Es substancia, es médula pura, como lo ve el lector cada uno de esos Puntos. Sólo uno de ellos puede dar lugar, no a una, sino a docenas de conferencias. Son palabras y frases cortadas y estereotipadas, hachas acción, hechas carne de España. En ellas late ésta con toda su fecunda y vigorosa vitalidad de su siglo de oro, político y literario, y con todas sus ansias de verdadera justicia social y de regeneración y perfeccionamiento, más que en veinte discursos de Azaña, de Largo Caballero y de Indalecio Prieto.

Estos son los Puntos que van a ser leídos y desarrollados en el próximo domingo en la magna asamblea en que el Centro Filial de la CEDA ha de constituir su Delegación en Matanzas. Tras los discursos que en ella han de pronunciar el presidente general de la CEDA, señor Germán López Ruiz, el doctor Arístides Russinyol y Carballo, el señor Diego García Bermúdez, el señor Gregorio Alonso Alvarez, vendrá el que como resumen ha de pronunciar el doctor Francisco J. Almodóvar, discípulo aprovechado del gran Vázquez Mella, sobre el tema: La esencia ideológica y práctica de los 19 Puntos de la CEDA.

Va cuajando fructuosamente en Cuba la labor españolísima del citado presidente de dicho Centro Filial y de su dinámico secretario, señor José Sotero Saenz. Tras la Delegación de Pinar del Río, sigue la de Matanzas. Los desastres del ciclón en las Villas aplazaron las que habían de celebrarse en Santa Clara y Cienfuegos. Luego surgirán la de Cárdenas, la de Camagüey, la de Morón, la de Santiago de Cuba y las de otras poblaciones de la isla. Y se realizarán proyectos tan importantes como los de Asistencia Social y la publicación de una revista.

El terreno es propicio. Los españoles de Cuba y los de los demás pueblos hispanoamericanos observan el proceso político y social de España y están en su mayor parte convencidos de que sólo la ideología, los principios y los hombres de la CEDA, dirigidos por su Jefe Gil Robles, uno de los políticos actuales de España más expertos, a pesar de su juventud, más estadistas y más españoles pueden evitar que su pueblo desaparezca en los horrores de una torva dictadura de importación o en el caos de la más espantosa anarquía.

Y estos compatriotas nuestros de Cuba son, ante todo y sobre todo, españoles.

D. Alejandro Lerroux trata de reorganizar el Partido Radical

Fué aceptado en principio el restablecimiento de la línea mercante con Filipinas

MADRID, noviembre 7. (AP.).—De acuerdo con los proyectos, el Partido Radical sufrirá una importante reorganización, que se acometerá en el Congreso que tienen señalado para una fecha próxima. El autor del proyecto es Alejandro Lerroux, el cual, aunque manifiesta que las líneas políticas del partido serán totalmente modificadas, no expresa sobre cuáles puntos versarán tales enmiendas. Cree, además, que no es correcto dar a conocer sus propósitos antes de que esté enterado el Comité Ejecutivo.

ESPAÑA DISPUESTA A RESTABLECER LA LINEA MERCANTE CON LAS FILIPINAS

MADRID, noviembre 7. (AP.).—La Comisión Parlamentaria encargada de estudiar la reorganización de las rutas marítimas, aceptó en principio, el restablecimiento de la línea de buques mercantes entre España y las Filipinas.

También se acordó nombrar una Comisión de ingenieros navales que estudiarán la construcción de varios buques rápidos, de poco costo, para dedicarlos a las líneas regulares con la América del Sur.

ESPAÑA ESTA DECIDIDA A LLEVAR ADELANTE EL PLAN DE DEFENSA NACIONAL

LA MINORIA RADICAL PROMETIO OBEDIENCIA AL SR. ALEJANDRO LERROUX

La Asociación Nacional de Charros ofreció un gran festival al embajador Sr. Iglesias

MEXICO, D. F. — Un programa lleno de atractivos presentó la Asociación Nacional de Charros, con motivo del festival organizado por la misma en honor del excelentísimo señor Emiliano Iglesias, Embajador de España, y de la Colonia Española.

La fiesta tuvo lugar en el Rancho del Charro Lomas de Chapultepec, ante numerosa y distinguida concurrencia, entre la que se contaba el agasajado y las principales familias de la colonia ibera de la capital, así como muchas de la mejor sociedad metropolitana.

Después de brillante desfile de los charros miembros de la Asociación organizadora, se hizo un concurso de coleadero entre dos grupos, luciéndose todos los participantes.

El notable charro profesional Rodolfo Rodríguez, se hizo aplaudir ruidosamente con su artístico floreo a pie y a caballo y su acertada labor de manganas.

De verdadera emoción y con la maestría acostumbrada, fué el pase de la muerte a cargo del destacado profesional Refugio Arrieta.

Terminó la primera parte de la charreada y en el intermedio la Directiva de la Asociación Nacional de Charros hizo entrega al señor Embajador hispano de un álbum conteniendo la marcha «Barberán y Collar»; mientras la Banda del Estado Mayor hacía oír los aires marciales de la composición, obra de uno de los charros, general Ricardo Luna Morales.

A continuación se repartieron las recompensas y diplomas de los triunfadores en la novillada de la oreja de plata que organizó la Asociación, siendo muy aplaudidos los agasajados.

Hubo felicitaciones, muestras de cortesía y los comentarios más halagüeños para los ejecutantes de las diversas suertes, mientras se organizaba la segunda parte que fué tan brillante como la anterior.

El socio Antonio Galíndez inició esta parte del programa con floreos y manganas, siendo su trabajo de verdadero mérito. Siguió el charro profesional Pepe Velázquez y frecuentemente fué ovacionado por su admirable manejo de la de Chavinda en sus floreos a pie y a caballo, así como en efectivas manganas que hicieron caer por tierra a varias yeguas.

En el número de jineteo hicieron demostraciones de su habilidad algunos de los charros aficionados y los profesionales que fueron invitados, no faltando los accidentes chuscos del caso. Igualmente fueron muy aplaudidos los charros aficionados en sus pialeo y manganas a novillos.

Emiliano Iglesias

Después del peligroso pase de la muerte, realizado por segunda vez en la mañana, pero en ésta a cargo del charro profesional Rafael Ramos, se bailó con magnífico estilo el jarabe tapatío, recibiendo gran ovación los bailadores.

La concurrencia salió sumamente complacida de la magnífica fiesta ofrecida por los charros.

DOS VIAJEROS CLANDESTINOS, MUERTOS

JAEN, noviembre 7. (WP.).—En el puente sobre el Guadalquivir, próximo a la estación de Espeluy, han sido recogidos los cadáveres de dos jóvenes que viajando en el techo de un tren, se golpearon la cabeza contra las vigas superiores del puente.

D. Francisco Cambó propone constituír un nuevo Gobierno

El proyecto tiene por fin hallarse prevenidos contra la disolución de las Cortes

MADRID, nov. 7. (WP).—El ministro de la Gobernación, señor Blanco, ha manifestado a los representantes de la prensa que en las últimas reuniones celebradas por la minoría del partido radical, se prometió obediencia al señor Lerroux, así como exigir de los diputados que apoyen la obra económica y presupuestaria de Chapaprieta y los demás planes parlamentarios del Gobierno.

El ministro negó que en las reuniones de la minoría se hubieran expuesto criterios dispares a las órdenes de Lerroux.

CAMBO PROPONE UN NUEVO GOBIERNO PARA IMPEDIR LA DISOLUCION DE LAS CORTES

MADRID, nov. 7. (AP).—En relación con la larga conferencia que sostuvieron en el despacho de la presidencia de la Cámara de los Diputados el jefe del gobierno, Sr. Chapaprieta, y el jefe de la Lliga, señor Cambó, la prensa desafecta al Gobierno inserta la referencia que facilitó Chapaprieta, quien dijo a los representantes de los periódicos que en la entrevista se habían ocupado de los problemas de carácter financiero.

En la prensa se consigna el rumor que circulaba en la Cámara de que existe el proyecto de formar un gobierno constituído por representantes de la Lliga regionalista, republicanos progresistas, conservadores y algunos técnicos. Asegúrase que el proyecto obedece a sugerencias del jefe de la Lliga, señor Cambó, con la finalidad de hallarse prevenidos ante la posible disolución del Parlamento.

A LA TERMINACION DE UN JUICIO, EL PROCESADO SUFRE UN ATAQUE Y FALLECE

BARCELONA, noviembre 7. (SE.) Ante el Tribunal de Urgencia se ha visto una causa por tenencia ilícita de armas contra Vicente Adrofeu, que hace unos meses trató de poner fin a su vida disparándose un tiro en la cabeza. En vista de ello se le procesó por tenencia ilícita de armas.

En el juicio ha sido condenado a una multa de 250 pesetas, por considerarse el hecho como una falta.

Después de tener conocimiento de la sentencia en los pasillos, el procesado sufrió un ataque cardíaco, falleciendo a los pocos momentos y siendo inútiles todos los auxilios que le prestaron los médicos forenses, que en aquel momento se hallaban en la Audiencia.

Varias Repúblicas han regalado a España sus pabellones en la Exposición de Sevilla

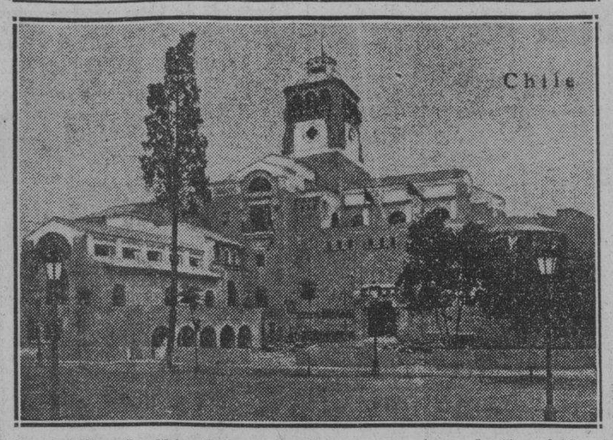

La república de Chile figura entre las concurrentes a la Exposición de Sevilla que han cedido a España los magníficos pabellones construídos con aquel objeto. El presente grabado muestra un aspecto exterior del pabellón regalado por Chile.

El Diputado de la Ceda D. Dimas Leal fué nombrado Fiscal de la República, y un periodista Comisario del Trigo

Al comenzarse ayer la discusión de los proyectos sobre movilización del Ejército, se inició también la ofensiva que contra los mismos acordaron efectuar las izquierdas

MADRID, nov. 7. (WP).—Hoy se anunció que el Gobierno nombrará para el cargo de fiscal de la República al diputado de la CEDA, don Dimas Leal y que designará al periodista don José Larraz, amigo del jefe de los cedistas, don José María Gil Robles, para el cargo de comisario del Trigo.

LAS IZQUIERDAS HARAN OBSTRUCCION AL PROYECTO DE MOVILIZACION MILITAR

MADRID, nov. 7. (WP).—Las Cortes comenzaron hoy la discusión del proyecto de ley de movilización general presentado por el ministro de la Guerra, señor Gil Robles, que comprende incluso la movilización de los elementos civiles, así como a todas las personas, cualquiera que sea su edad y sexo.

Antonio Lara, en representación de las izquierdas, combatió el proyecto de ley, anunciando que las fuerzas republicanas emplearán todos los medios que les permita el reglamento de la Cámara para evitar la aprobación del mismo.

Gil Robles dijo que considera este proyecto de ley como meramente complementario de las medidas dictadas por Azaña desde el ministerio de la Guerra y agregó que no concibe por esa causa la actitud de los representantes de la izquierda, en los momentos presentes de inquietud internacional.

Siguió diciendo que el proyecto de ley dotará al Gobierno de los elementos necesarios para la defensa de la patria, así como para cuando las circunstancias interiores lo exijan.

Insistió en que el proyecto debe aprobarse íntegramente.

Después de combatirlo todos los representantes de las minorías izquierdistas, se suspendió el debate para continuarlo mañana.

Inmediatamente la Cámara pasó a discutir las importaciones de trigo hechas por Marcelino Domingo cuando era ministro de Agricultura. En vista de que el señor Marcelino Domingo no es diputado por haber sido derrotado en las últimas elecciones, tomaron su defensa los diputados izquierdistas.

Barcia pronunció un discurso que duró dos horas y que continuará mañana, defendiendo la gestión de Marcelino Domingo al frente del ministerio de Agricultura.

Han ido a la huelga dos fábricas de sedas de Barcelona

Se hizo otra denuncia en contra del tesorero de la Diputación de Valladoid

BARCELONA, noviembre 7. (W. P.).—Durante todo un día, los obreros de dos fábricas de seda han permanecido en huelga de brazos caídos en señal de protesta contra la pretensión de los propietarios de cambiar el régimen de trabajo.

Para solucionar el conflicto intervino el Consejero del Trabajo de la Generalidad.

NUEVA DENUNCIA CONTRA EL TESORERO DE LA DIPUTACION VALLISOLETANA

VALLADOLID, noviembre 7. (W. P.).—La Diputación Provincial ha denunciado al depositario de los fondos de dicho organismo, que se encuentra en la cárcel para responder a una defraudación advertida hace meses.

La nueva denuncia se basa en el hecho de que se le habían entregado 20,000 pesetas con destino al Hospital Provincial, suma que no ha llegado a la administración del benéfico establecimiento.

SORIA, noviembre 7. (WP.).—En la feria de Almazan, dos caravanas de gitanos se acometieron a tiros resultando dos muertos y nueve heridos.

PRESOS GUBERNATIVOS EN LIBERTAD

BILBAO, noviembre 7. (SE).—El gobernador puso en libertad a 32 presos gubernativos que se hallaban en la cárcel de Larrinaga, manifestando que actualmente no hay en Vizcaya ni un solo preso de esa clase.

Las izquierdas se oponen al plan que preparó Gil Robles

Pombo visitó al Ministro de la Guerra, facilitando datos valiosos sobre la navegación

MADRID, nov. 7. (AP).—El debate sobre los proyectos de mejoramiento de las defensas nacionales que ha presentado el ministro de la Guerra, señor Gil Robles, se ha aplazado, debido a que los izquierdistas mantienen que la forma en que está redactado el programa es contraria a los reglamentos y leyes orgánicas del ejército. El Gobierno está decidido a la aprobación del proyecto en la presente legislatura.

Según Gil Robles, el proyecto simplemente determina la creación de centros estratégicos de movilización en toda España, desde donde se pudieran distribuir las fuerzas que se requirieran en un momento de necesidad. Dijo el ministro que las impugnaciones de la izquierda sólo responden a la estrategia de partido, que siempre se empeña en obstaculizar al régimen en todos sus proyectos. Mas, en este caso, el Gobierno, considerando la urgente necesidad del proyecto, está decidido a la aplicación de los artículos de la «guillotina», para acabar con semejante obstrucción.

POMBO VISITO A GIL ROBLES

MADRID, nov. 7. (AP).—El aviador español, Juan I. Pombo, que hizo un vuelo alrededor de la América ibérica, estuvo esta tarde en el ministerio de la Guerra conferenciando con el señor Gil Robles, al cual le aportó datos valiosísimos sobre la navegación aérea en los mares meridionales.

DIEZ HERIDOS EN LA VOLCADURA DE UN AUTOBUS

CALAHORRA, nov. 7. (AP).—Como consecuencia de la volcadura de un autobús, hubo diez heridos, en las afueras de esta ciudad.

..DIEZ AÑOS PARA VARIOS SOCIALISTAS EN CIUDAD REAL

CIUDAD REAL, nov. 7. (AP).—El fiscal anunció que pedirá diez años de prisión contra los socialistas Benigno Cardenoso y Antonio Cano Calix Pintón, no acusárseles de haber dirigido a los grupos rebeldes durante la insurrección de octubre del año pasado.

En una tormenta en Pego hubo granizos grandes como puños

Tanto en Madrid como en numerosas provincias, ha comenzado ya el invierno

PEGO, noviembre 7. SE.—A media noche descargó un violentísimo pedrisco, que causó daños incalculables en un radio de dos kilómetros, arrasando naranjos y arrozales.

Las piedras tenían tamaño, aproximadamente al de un puño.

TIEMPO INVERNAL EN BARCELONA

BARCELONA, noviembre 7. (SE.)—Se ha producido en toda la provincia un brusco descenso de temperatura.

En Barcelona hace un tiempo verdaderamente invernal.

INTENSAS NEVADAS

TERUEL, noviembre 7. (SE.)—Se reciben noticias de que en algunos pueblos de la sierra de Albarracín ha nevado con alguna intensidad, registrándose bajísimas temperaturas.

En la capital hay, también, tendencia a nevar.

GRAN NEVADA EN EL PIRINEO

ZARAPOZA, noviembre 7. (SE.) Informes recibidos del Pirineo dan cuenta de que ha caído la primera nevada del año.

La nieve cubre grandes extensiones, y el frío es intensísimo en todo Aragón.

BRUSCO DESCENSO DE TEMPERATURA

MADRID, noviembre 7. (SE.)—Ha habido un brusco descenso de la temperatura en toda España.

Hay tormenta en las costas, hay vendavales, etcétera, etc., y ha nevado en la Sierra de Guadarrama, El Escudo y en otros puntos.

Ha hecho su aparición el bajo cero un grado nada más, en Avila y en Palencia.

En Madrid, cuya temperatura máxima fué de 18-4, descendió sensiblemente hasta una mínima de 4-6, o sea casi 14 grados de un golpe.

Reina en Madrid una temperatura invernal, no obstante haber tenido sol casi todo el día.

EN GUIPUZCUA

SAN SEBASTIAN, noviembre 6. (SE.).—De madrugada descargó una violentísima tormenta en mar y tierra, cayendo gran cantidad de agua y granizo.

Cerca de Hernani se ha inundado la carretera.

EN TERUEL

TERUEL, noviembre 7. SE.—La temperatura ha descendido bruscamente.

Reina fuerte viento Norte, y el termómetro marca cero grados.

Llovió en Sierra Camarena, y ha nevado en Cedrillas.

ACCIDENTE DE AUTOMOVIL

FERROL noviembre 7. (SE).—En la carretera de Ferrol a Vivero volcó un automóvil que conducía seis viajeros, resultando gravemente heridos Jesús Prego Díaz, su hijo Juan y María Carro Vez.

El accidente fué motivado por intentar el conductor del coche, Jerónimo García, evitar el choque con un carro que circulaba en la misma dirección.

María Carro tiene fracturada la base del cráneo.

MITIN COMUNISTA

VALENCIA, noviembre 7. (SE).—En el Royal Cinema se celebró un mitin organizado por el Partido Comunista.

Presidió Miguel Guillén, de Valencia.

Hicieron uso de la palabra Vicente Sánchez, Vicente Arroyo y «La Fasionaria».

Los oradores fueron aplaudidos.

No ocurrieron incidentes, y el acto transcurrió con perfecto orden.

GRAVE ACCIDENTE DE AUTOMOVIL

MADRID, noviembre 7. (SE.)—Al montar un «taxi» en una de las aceras de la Carrera de San Jerónimo, resultaron heridas siete personas, una de ellas de gravedad.

DESTITUCION DEL JEFE DE LA CENSURA

MADRID, noviembre 7. (SE.)—Ha anunciado el ministro de la Gobernación la destitución de don José Calderón de su puesto de jefe de la censura de la Prensa, sin revelar el motivo de la separación.

MUERE REPENTINAMENTE, MIENTRAS CONDUCIA SU AUTOMOVIL

MADRID, noviembre 7. (SE.)—En la Plaza del Angel, cuando se dirigía a la cuesta de las Perdices, conduciendo un auto de su propiedad, Luis Cámara Manzano, quedó muerto sobre el volante.

El coche, al perder la dirección, se metió en la acera, en donde arrolló a cuatro transeúntes. Milagrosamente, resultaron ilesos.

Los médicos comprobaron que el señor Cámara murió de un ataque cardíaco.

ESPAÑA.—FRAGMENTOS

POLITICOS Y PRENSA

Por UN OCIOSO

(Para el «Diario de la Marina».)

LA IMPRENTA SE INVENTO EN ESPAÑA SIN INTERVENCION DE LOS ALEMANES

Dió una conferencia en la Unión Ibero Americana de Madrid, el notable bibliófilo D. Francisco Vindel, para desarrollar el sugestivo tema: «Al calígrafo sevillano Antonio Martínez, se debe la invención de la imprenta en España».

La conferencia constó de tres partes: Primera, la imprenta en Europa y su introducción en España por los alemanes; segunda, réplica al catedrático señor Millares, y tercera, prueba documental de que el calígrafo sevillano Antonio Martínez, fué el inventor de la imprenta en España.

La imprenta con caracteres de fundición, o sea de tipo móviles, fué inventada en Maguncia por Gutenberg, después de varios ensayos en xilografías, o sea con caracteres de madera. En Maguncia aprendieron los primeros impresores este arte que se empezó a difundir por Europa, primero en Italia; luego, en Francia, y en 1475 en España.

El existir un incunable impreso en España con caracteres xilográficos, que no puede estar impreso por impresores alemanes, porque éstos lo que empleaban eran tipos de fundición, y porque si los tipos xilográficos fuesen tallados por algún alemán éste los hubiera hecho semejantes a la tipografía alemana, pero no de tipos de carácter genuino español, es razón y prueba de que este libro está impreso por un español, como ensayo de invención de la imprenta en España.

Dijo que el señor Millares ha publicado una reseña crítica sobre el libro «Origen de la imprenta en España», de que es autor el señor Vindel, en la revista de Biblioteca, Archivo y Museo, del Ayuntamiento de Madrid, en la que se inclinan dudas y se empequeñece el trabajo del conferenciante. Estos argumentos y dudas fueron refutados y aclarados por éste.

El señor Vindel, valiéndose de proyecciones, hizo investigaciones importantes, como la de comprobar que los grabados del taller de Pablo Hurus, de Zaragoza, que se atribuían a este impresor alemán, no son de él, sino españoles; que Jacobo Cronberger, de quien no se sabía fuese impresor en el siglo XV, fué el impresor de dos incunables en Sevilla en el año 1500; que el incunable de Sánchez Vercial, que se atribuye al impresor Fadrique de Basilea, en Burgos otra edición que se atribuye a un impresor alemán en Tolosa y el «Flos Sanctorum», que se atribuye a Juan de Bobadilla en Santiago, son por sus características tipográficas, comparadas con tres códices españoles de la misma época, de impresores españoles.

En la tercera parte de su conferencia comienza con la proyección de una página del impreso en xilográfico, en la que hace notar la caractísticas de emplearse en él dos órdenes indistintamente de mayúsculas gótico y romano; el empleo de tres «p» y de dos «r». Estas características no las tienen en España más que tres incunables que están impresos en Sevilla por Antonio Martínez, Bartolomé del Puerto y Alfonso Segura. Por medio de proyecciones siguió haciendo comparaciones tipográficas hasta llegar a la conclusión de ser éstos impresores los autores del libro xilográfico y del códice.

Después, siempre con proyecciones, pone de manifiesto que al desaparecer Antonio Martínez de la compañía de estos impresores e imprimir estos dos libros, uno un «Fasciculus Temporum», en Sevilla 1480, y una «Crónica de España», en 1482, lo hacen con tipografías en las que ya no existen las características tipográficas del libro xilográfico (códice) y de los que imprimieron conjuntamente los tres. Por tanto, estos impresores no son los inventores de la imprenta, sino Antonio Martínez, que en 1486 imprime el libro «Espejo de la Cruz», que es el mejor libro impreso en España en el siglo XV, y el que ostenta los más bellos grabados. En este libro se encuentran todas las características del códice, el tipo de fundición por los tres impresores sevillanos. Todo esto constituye la prueba documental de que el calígrafo sevillano Antonio Martínez inventa los tipos xilográficos, y más tarde los tipos de fundición y es el inventor de la imprenta en España sin intervención alguna de los alemanes.

La tesis y los datos en que ésta se apoya fueron seguidos con la mayor atención por un selecto público de aficionados a las artes del libro, que acudió a escuchar al señor Vindel.

Madrid, octubre de 1935.
El transcriptor
Un ocioso.

CALICOPE
conservará sus muebles siempre nuevos

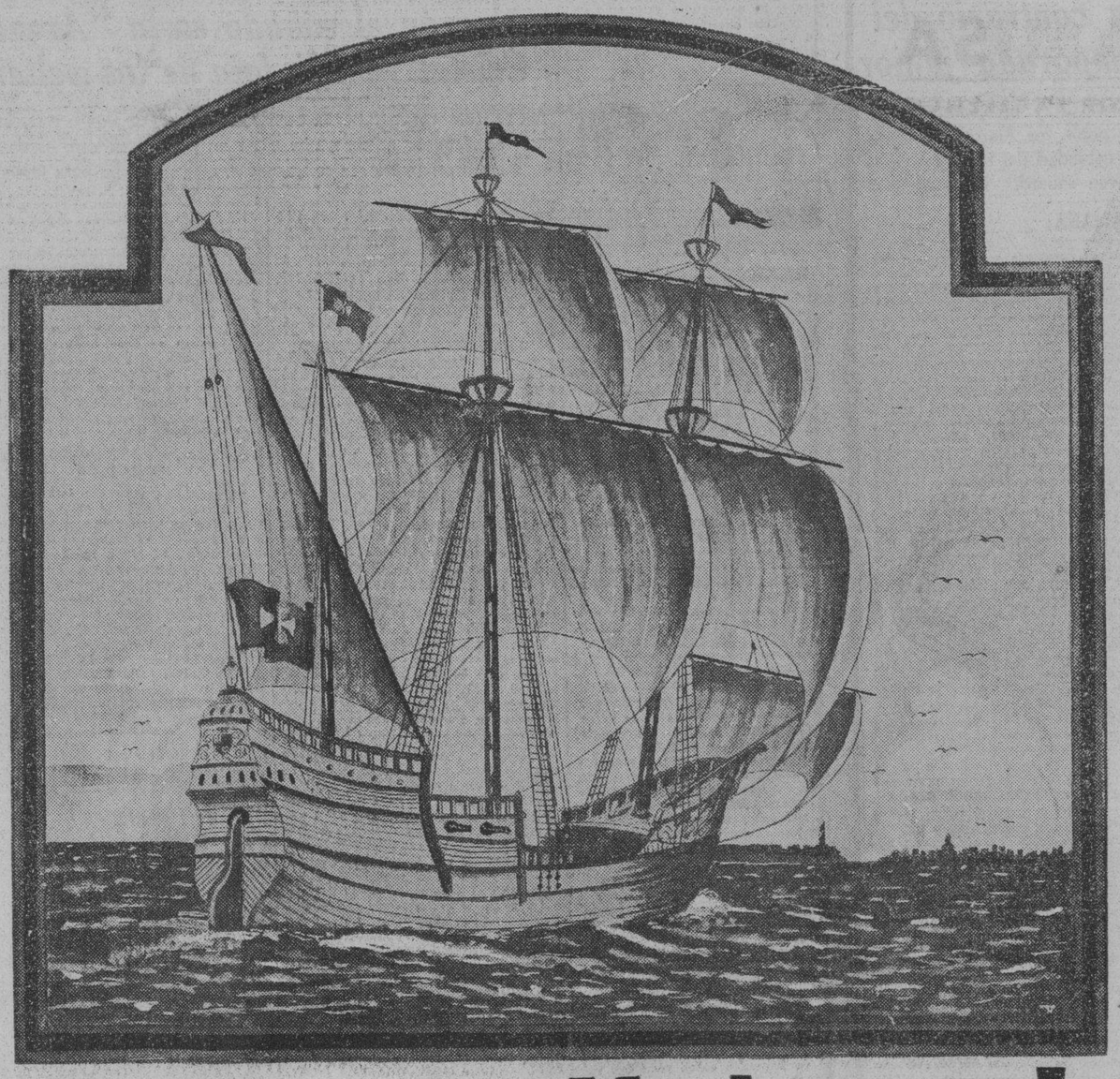

¡Proa a la Habana!

"La Nao que Trae la Buena Nueva", tripulada por sus nobles infanzones, llegará a nuestro puerto el domingo 10 de noviembre.

¿Qué traerá?
¿Riquezas materiales?
¿Espirituales tesoros?
¡¡¡CHI LO SA!!!

AVISO
A LOS COMERCIANTES DE LA REPUBLICA

Especialmente a tiendas, Bazares y todo aquel establecimiento que venda JUGUETERIA, para que antes de surtirse, vea el inmenso surtido que este año recibimos de los principales mercados del mundo, como Alemania, Japón y Estados Unidos.

HERMANOS FERREIRO Y CIA.
RICLA (Muralla) 98. — Telf. M-8897. — HABANA.

M.E.C.D. 2016

VEA LA COLECCION DE TELAS INGLESAS QUE PRESENTAN LOS ALMACENES DE

ANGULO Y TORAÑO

TENIENTE REY Y CUBA. — TEL. A-6879 — HABANA.

CASIMIR INGLES **WEST END** | MUSELINA **GENTLEMAN**

AL SINGER NOQUEO A SU RIVAL EN EL PRIMER ROUND

MIKE GONZALEZ CONTRATA A SANTO AMARO, BRAGANA Y AL NORTEAMERICANO CALBY

SPORTS **DIARIO DE LA MARINA** SPORTS

PAGINA CATORCE — LA HABANA, VIERNES, 8 DE NOVIEMBRE DE 1935 — AÑO CIII

«EL PINAREÑO» SE ESTA PREPARANDO PARA PELEAR CON LOU NAVARRO, BIEN

El conocido boxeador cubano Enrique Avila; «El Pinareño»; desea poner en conocimiento de sus numerosos admiradores y amigos que para la pelea con Lou Navarro se someterá a un riguroso training ya que no quiere defraudar las esperanzas puestas en él por sus «fanáticos». En su training preliminar de ayer demostró «El Pinareño» más vista y punch que anteriormente pero se le nota flojedad en las piernas; cosa que no dudamos subsanará con unas cuantas semanas de trabajo intenso. Recordamos la magnífica pelea del Pinareño con René Hernández en la que demostró su calibre haciendo tablas muy reñidas con su formidable contrincante; hombre de más peso y experiencia que él. Esto nos hace esperar que la próxima pelea de nuestro hombre será «algo serio».

AL SINGER REAPARECIO NOQUEANDO A SU RIVAL

WHITE PLAINS, N. Y., noviembre 7. AP.—Al Singer, de New York, ex campeón mundial de los pesos ligeros, que ha iniciado su campaña de retorno, noqueó esta noche al irlandés Al Dunbar de New York, a los doós minutos y 10 segundos del primer round.

Singer envió a su rival a la lona en tres ocasiones en una de ellas por un conteo de nueve segundos, antes de ganar.

EN LAWTON PARK

La Ruta 23 de los Omnibus Aliados que será dirigida por el conocido manager Simón Izquierdo desea celebrar un juego el próximo domingo en sus terrenos de Lawton Park.

Pueden dirigirse a Jssé Folgueira; Tels. X-2456; 57; 58; 59. (Laboratorio) o a Zanja 106.

Izquierdo cita por este medio a L. Aguiar; P. Sosa; «Cuco» Reyes y Estenoz para que se entrevisten con él a la mayor brevedad posible.

RESULTADO DE LAS CARRERAS DE AYER

121 Day NOV 7, 1935 — Tiempo CLARO — Track GOOD

1083 ORIENTAL PARK, CUBA — PRIMERA CARRERA — 5 Furlongs — 3YO&Up — Premio $150 Reclamable

Ind	Horses	W	PP	St	¼	½	¾	Str	Fin	Jockey	O	C
1062	2Outbreak	111b	5	5	1¹	1⁶	1⁵	1¹½		J Hidalgo	1-2	1-2
1062	Regusted	114b	1	1	2¹	2¹	2⁴	2⁶		C Martinez	3	8-5
1062	Dim Dawn	110	6	7	6hd	4²	3½	3½		J Claege	6	6
1077	Kenny Boy	114b	4	4	7	6½	5½	4½		AFMartinz	8	10
1060	2Rheims Girl	*100b	2	3	4½	5hd	6³	5½		MMartinez	4	5
775	Herendeth	109b	7	6	3¹	3³	4²	6⁶		AJFernandz	4	5
1053	John Gilpin	112b	3	2	5¹	7	7	7		A Ramirez	10	10

P 2:50 Off 2:57 Time 24 49 1-5 1:02 2-5
Valor $105– S Macias ch f 3 Out the Way—Brown Study Arrancada BUENA Gano BAJO LATIGO Segundo FACIL Outbreak se puso delante con un rush, saco buena ventaja y se canso mucho al final Regusted ganaba terreno en cada salto Dim Dawn finalizo bien para superar a Kenny Boy Este cerro fuerte Rheims Girl no fue factor Herendeth lucio corta John Gilpin acabo muy cojo
Outbreak 3 00 2 60 2 20 Regusted 3 60 2 60 Dim Dawn 2 80
(Precio de Reclamo Ganador $300)

1084 ORIENTAL PARK, CUBA — SEGUNDA CARRERA — 5 & 1-2 Furlongs — 3YO&Up — Premio $150 Reclamable

Ind	Horses	W	PP	St	¼	½	¾	Str	Fin	Jockey	O	C
1081	Sing Sing	113b	1	1	1²	1²	1³	1⁶		AJFernandz	2	6-5
1077	Bernie K	115b	5	8	6nk	5¹	4½	2no		O Pernia	3-2	2½
1029	Mintmagi	115b	2	3	4½	4½	3½	3²		J Hidalgo	10	10
1045	Danger Zone	109b	3	2	2¹	2½	2½	4¹		G Terhune	10	10
1070	Ulverston	115	4	4	5hd	6hd	5³	5½		A Prieto	6	6
(1067)	Actuarius	112b	6	5	3½	3½	6½	6¹		AFMartinz	4	3
1044	2Fair Brand	112b	7	7	8	7½	7½	7⁵		T Sanchez	3	4
1078	Abduction	115b	8	6	7hd	8	8	8		F Perez	4	4

P 3·23 Off 3·24 Time 24 4-5 50 1:09 2-5
Valor $105– E Durand b c 3 Royal Minstrel—Never Again Arrancada MALA Gano FACIL Segundo BAJO LATIGO Sing Sing arranco solo y aumento gradualmente su ventaja ganando arrendado Bernie K dejado en el post, cerro una gran brecha y acabo fuerte para ganar el place en el ultimo salto Mintmagi se debilito al final Danger Zone no tiene excusas Ulverston se pego al rail al entrar en la recta, pero no pudo mejorar cuando lo pusieron bajo presion Actuarius se abrio mucho al entrar en la recta
Sing Sing 5 60 4 20 2 60 Bernie K 4 40 3 00 Mintmagi 5 40
(Precio de Reclamo Ganador $300)

1085 ORIENTAL PARK, CUBA — TERCERA CARRERA — 1 Mile & 50 Yards — 3YO&Up — Premio $150 Reclamable

Ind	Horses	W	PP	St	¼	½	¾	Str	Fin	Jockey	O	C
1081	4Roping	109b	2	4	4½	4²	2½	1½	1³	C Martinez	2	2
1081	2Bubblico	112b	4	1	1²	1²	1³	2⁶	2⁸	J de la Fe	7-10	7-10
1081	3Miss Subtle	108b	5	5	3⁶	2½	3³	3⁶	3⁵	J Hidalgo	2	2
1081	Husk O'Hare	104b	3	3	2hd	3⁴	4³	4nk	4½	AFMartinz	8	8
1074	Adolph Krasa	115	1	2	5	5	5	5	5	AJFernandz	4	4

P 3:50 Off 3:50 Time 23 4 5 48 1-5 1 15 2-5 1:43 1:46 2-5
Valor $105—M Alvarez br g 3 Kai-Sang—Pyrope Arrancada BUENA y RAPIDA Gano FACIL Segundo IGUAL Roping se movio con velocidad por dentro en la curva, fue llevado por fuera en la recta para disponer de Bubblico y se alejo al final Bubblico bajo el latigo, lucho hasta el fin Miss Subtle fue la mejor del resto Adolph Krasa no encontro a gusto el track duro
Roping 11 20 4 00 Bubblico 2 80 No Show Mutuels Sold
(Precio de Reclamo Ganador $400)

1086 ORIENTAL PARK, CUBA — CUARTA CARRERA — 1 and 1-8 Miles — 3YO&Up — Premio $150 Reclamable

Ind	Horses	W	PP	St	¼	½	¾	Str	Fin	Jockey	O	C
1050	3Espoir	112	2	2	3½	2hd	2½	2²	1nk	AJFernandz	2	2
1072	4Dolice	112b	4	4	4½	5	4½	4⁴	2½	J Hidalgo	2	2
1071	3Up In Arms	113	1	3	2hd	3¹	1hd	1hd	3¹	J Marrero	1	1
1063	3Phil R.	109	3	1	1hd	1hd	3½	3hd	4⁶	T Sanchez	4	5
(1072)	Workless	115	5	5	5	4nk	5	5	5	O Pernia	4	3

P 4:16 Off 4:19 Time 25 4-5 51 1:16 4 5 143 4-5 1:57 4-5
Valor $105 T Donoro ch m 5 Espino—Juniper Arrancada BUENA Gano BAJO LATIGO Segundo IGUAL Espoir por fuera todo el camino, respondio en la recta para disponer de Up In Arms y venia torciendo hacia dentro, teniendo su jinete que arrendarla fuertemente cerca del final por esta causa Dolice cerro con un rush Up In Arms se canso Phil R desistio Workless fue superado (Precio de Reclamo. $400)
Espoir 7 00 3 40 Dolice 4 40 No Show Mutuels Sold

1087 ORIENTAL PARK, CUBA — QUINTA CARRERA — 6 Furlongs — 3YO&Up — Premio $150 Reclamable

Ind	Horses	W	PP	St	¼	½	¾	Str	Fin	Jockey	O	C
(1063)	Valdosta	112	2	5	4²	4³	2hd	1³		AJFrnandz	4-5	4-5
(1068)	Camaguey	110	4	2	3²	3hd	3⁴	2½		J Marrero	3	3
1072	2Miss Aevos	112b	6	1	2½	1½	1½	3½		A Prieto	2	3
1073	Keewatin	112	1	6	5½	5⁵	4⁵	4¹⁰		O H'rnandz	8	8
1066	Rose Count	112b	3	3	6	6	6	5⁴		J Paz	5	5
1061	Can Pay	110b	5	4	1nk	2½	5⁵	6		C Martinez	4	2

P 4:43 Off 4:44 Time 24 49 1:15
Valor $105—Sra. Sanchez Castro ch g 8 Upset—Ednaris Arrancada BUENA Gano FACIL Segundo BAJO LATIGO Valdosta se alejaba facilmente al final Camaguey ahorro terreno todo el camino y supero a Miss Aevos al final Esta desmayo en los ultimos saltos Keewatin fue cerrado en la recta lejana (Precio de Reclamo Ganador $400)
Valdosta 4 00 2 80 2 20 Camaguey 3 20 3 20 Miss Aevos 2 60

1088 ORIENTAL PARK, CUBA — SEXTA CARRERA — 5 & 1-2 Furlongs — 3YO&Up — Premio $150 Reclamable

Ind	Horses	W	PP	St	¼	½	¾	Str	Fin	Jockey	O	C
1063	4Magic Arrow	118	3	5	2²	1hd	1hd	1no		O Pernia	2½	2½
1066	3Doramelia	*102b	4	4	1hd	2nk	2nk	2²		MMartinez	5	5
1071	4Wand'ring Gold	116	6	3	4hd	4¹	3½	3¹¹½		O H'rnandz	7 5	2
1071	2Round O	107b	7	6	3nk	3½	4⁴	4⁶		C Martinez	2	7-5
1074	Wee B.	109b	1	1	6²	5nk	5³	5⁴		AFMartinz	8	8
1020	4Maple Princess	110	5	2	5hd	6hd	6hd	6nk		A Prieto	8	8
(1071)	Rubridge	110b	2	7	7	7	7	7		J de la Fe	3	3

P 5:07 Off 5:14 Time 24 2-5 49 2 5 1:08 3-5
Valor $105—S Rivero b g 5 Cherokee—Pamphylia Arrancada BUENA Gano BAJO LATIGO Segundo FACIL Magic Arrow por fuera siempre bajo una fuerte monta gano en el ultimo salto Doramelia se abrio al entrar en la recta Wandering Gold entro junto al rail y fue debilmente montado en el ultimo furlong Rubridge partio mal (P R $400)
Magic Arrow 6 40 4 60 3 20 Doramelia 4 80 4 00 Gold 3 2)

1089 ORIENTAL PARK, CUBA — SEPTIMA CARRERA — 5 & 1-2 Furlongs — 2YO&Up — Premio $150 Reclamable

Ind	Horses	W	PP	St	¼	½	¾	Str	Fin	Jockey	O	C
(1061)	Pekin	113	1	4	4½	4¹	4½	1hd		O Pernia	4-5	6-5
(1069)	Toast Master	113	2	3	2hd	2½	1hd	2¹		A Perdomo	6 5	4-5
1082	Wabun	113	6	6	6	5¹	5³	3½		AFMartinz	5	3
1069	2Blue Bubble	111b	3	1	3²	3½	3hd	4½		J Marrero	4	4
1076	3Yankaway	*107	4	5	1¹	1¹	2nk	5²		MMartinez	6	6
1064	Hero Olga	107b	5	2	5½	6	6	6		J de la Fe	7	7

P 5:36 Off 5:40 Time 24 1-5 49 3-5 1:08 2-5
Valor $105—Aevos Stable br g 3 Happy Time—Pocomoke Arrancada BUENA Gano BAJO LATIGO Segundo IGUAL Pekin estorbado al entrar en la recta, finalizo fuerte bajo el latigo para superar a Toast Master Este se deslizo junto al rail y lucho hasta el fin Wabun cerro con un rush Blue Bubble se canso Yankaway se paro en el ultimo dieciseis Hero Olga corrio siempre muy despistada (Precio de Reclamo $600)
Pekin 4 60 2 80 2 20 Toast Master 2 60 2 20 Wabun 2 20

CONTENIENDO A LOS ROJOS EN LOS PINCHES, VENCIO EL MARIANAO EN EL CHOQUE DECISIVO DE LA SERIE

Tomás de la Cruz pitcheó muy buena pelota en los momentos precisos para ocntener el avance del team. Rojo. El Marianao, en cambio, siguió bateando con oportunidad. Mike llama a Santo Amaro y a Bregaña y los espera para la próxima semana. Firmó a Calby, el outfielder del Toledo

(Por DOMINO)

Bien secundado por sus compañeros, que batearon otra vez oportunamente, Tomás de la Cruz, joven lanzador derecho del club Marianao, alcanzó ayer su primera victoria de la temporada, derrotando a los Claveles Rojos del Habana con un score de 6 por 3, en el match celebrado en los terrenos del Stadium Cerveza La Tropical.

Diez hits tuvo que permitir el veloz Tomás en la tarde, tres de ellos del outfielder Belito Alvarez, que parece empeñado en continuar en el profesionalismo el "parentesco" que sostenía con Tomás cuando ambos eran miembros de la Liga Social de Baseball pero solo tres pudieron contar en favor del Habana, y de ahí que el team rojo se viese contenido para perder su segunda serie consecutiva de la season.

FUERTE EN LOS PINCHES

Cada vez que el Habana puso hombres en posición de anotar, y ello ocurrió muchas veces durante la tarde Tomás dejó sentir la fuerza de su brazo y con bolas de humo por el centro del plate, algunas de las cuales cayeron rápidamente en la misma goma para morir a la altura de las rodillas de los hitters habanistas cortó los rallies de sus rivales para hacerse dueño único de la situación.

En el tercer inning, por ejemplo, después que Belito Alvarez abrió la entrada con un doble por el right field, y llegó a tercera en la misma corrida cuando Morales devolvió pobremente la pildora al cuadro, Tomás ponchó a Abreu con tres bolas rápidas; hizo que Williams muriese en fácil rolata por el territorio de Strike, —sin que Belito pudiese moverse—le dió la base a Salvador y terminó el mal rato cuando Couto forzó a Salvador en la intermedia, de Silvio García a Valdés.

NUEVAS OPORTUNIDADES CORTADAS

En el cuarto inning, Miguel Solís llegó a primera por hit, después de un out, pero Izquierdo murió en fly al left y Tiant tomó ponche sin tirarle al último strike.

En el quinto, Belito abrió con su tercer hit de la tarde, un single de oro por el center, pero Abreu lo forzó en segunda, de Strike Valdés a García, y Williams bateó una línea salvaje a las manos de Arango, que completó el doble play en combinación con Joseíto Rodríguez, levantando éste un espectacular "pinckup" en primera.

En el sexto, tras dos outs de Salvador y Couto, Fermín Guerra se embasó cuando su rolling por el short escapó de las manos de Silvio García por un single. Seguidamente, Solís recibió la base, pero Pipo de la Noval salió a batear por Izquierdo, y su fly sirvió para completar por el right el tercer out de la entrada.

En el séptimo volvió a registrarse otro escón, después que Belito y Williams se embasaron con dos outs, y en el noveno se perdió la última oportunidad de oro cuando Belito en tercera y Williams en segunda, y dos outs, Silvio García se llevó con una mano el rolling centelleante del catcher Couto y lo sacó en la inicial para cerrar el game.

LAS CARRERAS ROJAS

Sólo en el primer y octavo acto pudieron anotar los Rojos, bateando con oportunidad los lanzamientos de Don Tomás.

En el primer inning, pr ejemplo, Belito abrió con un hit de oro por el jardín central, y Abreu lo empujó con un triple a lo profundo del left field. Williams tomó ponche tirándole a bolas muy a fuera, pero Salvador Hernández fué out en primera, sin asistencia, y Abreu pisó la goma. En estas condiciones, Couto se embasó por error de Tomás de la Cruz, al cubrir la inicial en lance bateado por ese territorio, pero Fermín bateó hacia Silvio García y éste terminó la danza, forzando a Couto en la intermedia con un rápido tiro a Strike Valdés.

En el octavo, estando el juego prácticamente decidido, Couto abrió con un rolling duro por el box y fué out en la inicial. Fermín pegó entonces un doble por el left field, y Solís tomó amargo ponche, pero Pipo de la Noval sorprendió a todo el mundo, y se sorprendió asimismo con un doble por encima de la tercera, y anotó Fermín, la tercera carrera roja.

La racha terminó cuando Miralles se atracó de ponche.

EN CAMBIO EL MARIANAO....

El Marianao, en cambio, supo batear sus hits cuando más falta hicieron y en todas las entradas sacaron buen partido a los errores cometidos por el infield rojo.

La primera carrera fué limpia como el sol. Después de dos outs, Silvio dió un tubey por tercera y anotó por single de Pedro Arango al jardín central. Pero el racimo de tres que cristalizó en el quinto acto se vió protegido por par de errores que hicieron rodar por tierra el buen pitching del zurdo Tiant.

Strike Valdés comenzó el rally bateando un inocente rolling por el campo de Solís, y cuando todo el mundo esperaba un fácil out, el short stop rojo tiró bajo a primera, y Fermín Guerra dejó escapar la bola, después de haberla tocado con el mascotín Fué un error para el inicialista rojo, y ello sirvió para que los leales del Marianao pidiesen animados un gran rally.

DECIDIERON PRONTO..

Los muchachos de Joseíto no se hicieron de rogar!

Tomás de la Cruz tocó la bola con intención de sacrificarse, pero Fermín Guerra se desesperó mucho en la jugada y cometió otro error —segundo del inning— para dejar con vida a ambos corredores.

En estas condiciones, Delgado tocó la pelota por el box y fué out de Tiant a Izquierdo, que cubrió la base, haciendo respirar un poco a los leales de la enseña roja, pero Joseíto se destapó con un hit de línea por segunda bateada sobre una linda curva para abajo, y Strike pisó la goma, mientras Tomás se detuvo prudentemente en tercera.

Silvio fué out de short a primera, para pasar a Joseíto a la intermedia y Arango recibió la base intencional para llenar las almohdillas con dos outs. Mirabal ,empero, se destapó con un hit por segunda, sobre el cual estuvo a punto de realizar Izquierdo la jugada de la tarde, y Tomás y Silvio pisaron la goma para dar al Marianao la delantera necesaria para marcar su triunfo.

Morales terminó el rally falleciendo en besa la mano al box.

OTRAS DOS MAS

Con cuatro carreras en su score, el Marianao pudo haber navegado fácilmente hacia "winning_game_ville", pero los Carmelitas se mostraron ambiciosos en esos instantes y siguieron atacando para convertir el triunfo en una fácil victoria.

Efectivamente; en el séptimo volvieron a pisar la goma por base por bolas a Delgado, un fielder's choice un sacrifice_bunt de Silvio García y par de bases por bolas concedidas a Arango y Mirabal, que metieron a Delgado con carrera forzada.

La sexta y última tuvo vida en el octavo inning, cuando Delgado y Joseíto Rodríguez pegaron dobles por la misma línea del left_field, después que dos compañeros habían sido outs.

DETALLES....

Roberto Tiant, que fué la selección roja para el encuentro, pitcheó otro buen juego, pero los errores de sus compañeros le echaron a perder la demostración... Tomás de la Cruz, en cambio,recibió mejor support y no tuvo problemas a la hora precisa... De ahí la victoria conquistada.

—Belito Alvarez estuvo a punto de realizar la cogida de la tarde en el octavo inning, sobre un enorme batazo de Delgado por el centerfield, pero la pelota le dió en la punta del guante y fué a tierra por un doble. Belito, incidentalmente, tuvo ayer una gran tarde al bate, habiéndose embasado las cinco veces que fué al plate. En tres ocasiones bateó de hit y en las otras dos recibió la base.

—Después del juego el manager de los Rojos, Mike González, anunció haber enviado pasaje a México para recibir los servicios del pitcher Bragaña y del infielder Santo Amaro. Además, Mike anunció haber firmado ya al outfielder Calby, del Toledo, de la Asociación Americana, que vestirá el uniforme del team en la serie con el Santa Clara.

Santo Amaro y Bragaña deben llegar a la Habana en la próxima semana.

—Mike se ha cansado de esperar por Jorocón Wilson, pero en vista de que éste no viene, ni da señales de vida, ha decidido traer a esos dos grandes players cubanos que han estado jugando muy buena pelota por México.

El americano Calby, incidentalmente, ha de encantar a la afición por su buen fielding y hitting oportuno. Es, además, un player que juega todas las posiciones.

MARIANAO

	V.	C.	H.	O.	A.	E.
C. Delgado, lf. ..	3	2	1	2	0	0
J. Rodríguez, 1b. .	5	1	2	8	1	0
S. García, ss.	4	1	2	1	5	0
P. Arango, 3b. ..	3	0	1	2	1	0
A. Mirabal, cf. ..	4	0	1	1	0	0
I. Morales, rf. ..	5	0	1	4	0	1
A. Cortés, c.	3	0	0	5	0	0
F. Valdés, 2b. ...	5	1	0	4	3	0
T. de la Curz, p.	2	1	0	0	3	1
Totales	34	6	8	27	13	2

HABANA

	V.	C.	H.	O.	A.	E.
A. Alvarez, cf. ..	3	1	3	0	0	0
J. Abreu, rf. 2b..	5	1	1	3	0	0
J. Williams, lf. ..	5	0	2	1	0	0
S. Hernández, 3b. .	4	0	0	1	2	1
R. Couto, c.	5	0	0	6	1	0
F. Guerra, 1b. ..	4	1	2	12	2	2
M. Solís, ss.	3	0	1	1	6	0
S. Izquierdo, 2b...	2	0	0	2	1	0
L. Tiant, p.	2	0	0	1	2	0
J. Miralles, p. ...	2	0	0	0	2	0
T. de la Noval, rf.	2	0	1	0	0	0
Totales	37	3	10	27	16	3

Anotación por entradas:

Marianao..	100	030	110—6
Habana..	200	000	010—3

Sumario:

Carreras empujadas: Arango 1; J. Abreu 1; S. Hernández 1; J. Rodríguez 2; Mirabal 3; Noval 1. Two base hits: S. García ; A. Alvarez; J. Rodríguez; Delgado; F. Guerra; Noval. Three base hits: J. Abreu. Sacrifice hits: T. de la Cruz; Delgado; García. Bases robadas: Morales. Double plays Arango a J. Rodríguez. Struck outs: Tiant 4; T. de la Cruz 4; Miralles 1. Bases por bolas: Tiant 2; T. de la Cruz 4; Miralles 3. Dead balls: Miralles a Cortés. Tiempo: 2:10. Umpires: R. Atán, home; J. M. Magriñá, bases. Anotador: Julio Fránquiz. Observaciones: Hits a Tiant 5 en 5 in. y 20 v.b. Perdió Tiant.

Siete players de la Liga Nacional en el All-Stars

De la joven Liga sólo tomaron cuatro players para el team de estrellas de novatos

En la selección anual hecha por los periodistas de jugadores novatos de las Mayores, siete jugadores de la Liga Nacional fueron seleccionados mientras que de la más joven de las dos Ligas no lo eran nada más que cuatro.

De ambos clubs de la ciudad de Nueva York, fueron escogidos jugadores, correspondiéndole al pitcher Clyde Castleman la suerte de ser seleccionado del team de los Gigantes y al zurdo Vito Tamulis por los Yanks

El tercer pitcher fué Cy Blanton, joven novato, que ganó 18 juegos para los Piratas ayudándolos grandemente capturar el cuarto lugar del campeonato.

De los Reds del Cincinnati, fueron colocados dos jóvenes jugadores en el team, siendo ellos Lew Riggs en tercera y Myers en el short.

O-Dea como catcher, y Phil Cavarreta que fué considerado como el mejor de las primeras bases entre los novatos por un ancho margen fueron los dos jugadores seleccionados del Chicago Cubs que terminó en el top de la Liga Nacional.

En el outfiel encontramos una bonita combinación formada por Powell de los Senadores, Moore de los Cardenales y Walley Moses de los Atléticos.

Louis Berger de los Indios del Cleveland fué escogido como la mejor segunda base.

Se comentó también, que aunque algunos players como Hank Leiber de los Gigantes, George Selkirk de los Yankees y Galatzer de los Indios tuvieron este año una magnífica temporada como regulares, aparecieron con demasiada frecuencia en sus pruebas de 1934, para ser escogidos como elegibles para el Freshmen de 1935.

Once colegios fueron invitados al game de ayer

Más de mil muchachos fueron testigos del choque de ayer, invitados por «La Tropical»

Los muchachos de las escuelas siguen gozando de las delicias de la gran campaña invernal de baseball que se está ofreciendo en los terrenos del Stadium Cerveza Tropical.

En la tarde de ayer concurrieron más de mil muchachos al Stadium tropicalino para presenciar el juego decisivo de la primera serie del año entre los teams del Habana y Marianao, y podemos garantizar que todos pasaron una tarde monumental.

Los chiquillos aplaudieron con entusiasmo todas las grandes jugadas que se vieron en el choque, y muchos de ellos, aparentemente leales a la novena de Mike González, clamaron por un gran rally rojo que no se vió por ninguna parte en todo el curso del game.

Estos fanáticos del mañana, que están recibiendo la oportunidad de conocer a nuestros profesionales del presente gracias a una atención de la empresa del Stadium Cerveza La Tropical, que controla el terreno en combinación con la Liga General de baseball, se encontraban representando a los siguientes planteles:

1.—Escuelas Pías de Guanabacoa.
2.—Escolapios de la Víbora.
3.—Colegio José Miguel Gómez, de la Víbora.
4.—Colegio Jesús María de la Habana.
5.—Colegio Mac Call, de la Habana.
6.—Instituto Cuba de la Habana.
7.—Cuban American College de la Habana.
8.—Colegio La Luz del Vedado.
9.—Colegio Gran Antilla, del Vedado.
10.—Colegio San Eloy del Cerro.
11.—Colegio Belén, de Marianao.

Para hacer la tarde perfecta éstos numerosos chiquillos, amantes todos del base ball, aparte de deleitarse con el encuentro que ofrecieron los Rojos y Carmlitas, saborearon botellas de Maltina Tivoli Vitaminada, que, según expresión fiel de muchos padres, es el mejor remedio que hay para alejar al médico de nuestras casas.

El team del Vedado Tennis Club ha de ser un buen contrario del Fortuna en la temporada junior

Con una buena combinación de forwards, y un center experimentado, que sabe anotar sus goals, los Marqueses tienen buen team a la ofensiva. La debilidad del team está a la defensiva. Algo sobre el joven squard. Otros detalles

(Por PEDRO GALIANA)

NOTA:—(Este es el segundo de una serie de artículos que iremos publicando en estas páginas describiendo los teams que han de ir al campeonato junior de basket ball que se iniciará el lunes en el floor del club Atlético de Cuba).

EL VEDADO TENNIS CLUB

Delegado: Pedro Areny.
Coach: Raúl Canosa.
Jugadores:
Armando (Jimmy) Molinos y Alfredo Crucet, forwards.
Emilio Cancio Bello, center.
Gustavo F. Araoz y Antonio Contreras; guards.
Reservas:
Roberto Perkins, Alberto Gutiérrez, Wilfredo Pérez Goñil. Vicente Galán; Luis Goicoechea; Juan Avilés; Porfirio Franca; Jesús de los Heros.

OTRO GRAN CONJUNTO

Sin velocidad para ser considerado un conjunto rápido en el floor, pero con juego suficiente para hacerse sentir en todos los momentos el team junior de basket del Vedado Tennis Club sale a la campaña de este año listo para optar con bonito derecho al éxito final de la jornada, y nadie debe extrañarse si durante la grail jornada los muchachos ofrecen las mejores exhibiciones.

Raúl Canosa, popular y eficiente mentor de los azules, ha preparado a su squad en condiciones. Le ha hecho seguir desde temprano las bases fundamentales del juego, y le ha enseñado una serie de combinaciones de interés —siguiendo el proceso de las nuevas reglas— que han de proporcionarle muchos goals en la season.

Y los muchachos, aunque sin jugar con susyes impresionantes, parecen destinados a dar resultado en la campaña!

Quizás el equipo se quede corto por un juego o dos para llevarse el gallardete a las vitrinas de Calzada y 16, pero nadie puede dudar que dará batalla fuerte en toda la jornada, saliendo a la lucha con bonita probabilidad de éxito.

EL TEAM REGULAR

El coach Raúl Canosa había comenzado el entrenamiento con Fufirito Araoz y Crucet en los forwards, Cancio Bello en el center y Contreras y Perkins en los guards, pero, el magnífico juego que ha desplegado Jimmy Molinos desde que se unió al squad le ha forzado a variar su lineup y es casi seguro que el equipo rompa las hostilidades el día 11, con Molinos y Crucet como forwards, Cancio Bello en el center y Fufirito y Contreras en los guards. Y este five, jugando con efectividad, puede resultar un contrario de empuje para los que aspiren al pennant.

Molinos, como dijimos, será un anotador oportuno en la campaña. Jimmy es un jugador de condiciones naturales excepcionales, y si pone verdadero empeño en el juego podrá ayudar mucho al Vedado en sus aspiraciones. Su valentía le ayudará extraordinariamente a hacerse de sentir en los encuentros apretados, y su estatura y experiencia servirán de mucho para producir puntos para el VTC.

DOS BUENOS FORWARDS

Tendrá el Vedado, indiscutiblemente, par de buenos fordwards en el campeonato. Ya hemos dicho que Molinos es excelente prospecto para destacarse en los juniors y Crucet, de alguna experiencia; es un jugador de rallies impresionantes que al decir de su coach ha de ser este año uno de los mejores anotadores del campeonato.

Rodríguez Knight, coach que fué del team Olímpico cubano de basket ball, nos ha ponderado siempre a Crucet, considerándole como uno de los players de más empuje que tenemos en Cuba y Raúl Canosa; su feliz mentor en el VTC; es de los sue secundan la creencia de Joe R. Knight, llegando un poco más lejos en su apreciación.

«Crucet no es sólo un jugador de empuje»—dice Raúl. «Es el campeonato junior para el VTC!» Lo cual significa bastante, si ustedes nos entienden bien.

UN CENTER DE EXPERIENCIA

Emilio Cancio Bello, que será el alma de las combinaciones azules, no tiene la velocidad de otros «saltadores» en el campeonato, pero, posee sobre ellos la ventaja de su bien ganada experiencia.

Un player como Emilio que luchó el año pasado contra los mejores jugadores cubanos (Atlético, Hispano y Deportivo de Cárdenas), logrando destacarse extraordinariamente, debe ser una figura de importancia en el junior; donde pese a abundar los buenos jugadores no existe tanta clase como en la crema de nuestros championships.

Emilio es lento y necesita un poco que lo «empujen» (ustedes saben lo que queremos decir, eh?), pero, su estatura y experiencia le ayudará mucho para encestar canastas con frecuencia, y en juniors, aunque a ustedes les parezca raro, el scoring es lo que decide generalmente los championships no la eficiencia de los conjuntos.

Quizás en un juego apretado el coach azul se vea en la necesidad de «empujar» varias veces a Don Emilio, para proporcionarle ese espíritu que hace falta para ganar esa clase de games, pero, podemos garantizar que el prolongado center sabe sacarle buen partido a las situaciones difíciles y él mismo ha edificado en sí un tipo muy a lo «Dizzy Dean» o a lo «Art Shires», que sirve para dar buena confianza en su labor.

LOS GUARDS Y RESERVA

La combinación de guards de los Marqueses, de formarse con Contreras y Fufirito, será rápida y podrá ayudar mucho a la causa de la troupe. Ambos son recién llegados a la división, pero, tienen bonito estilo de juego, y tenemos la firme impresión de que se impondrán en el campeonato para dar al VTC una pareja de altura.

Fufirito no es ya el colegial de hace dos años. Ha aumentado de peso y ha aprendido lo suficiente para destacarse en el torneo. Quizás luzca algunas veces débil frente a contrarios de alguna estatura, pero, no crean ustedes que serán las más. Contreras, por su parte, se ha transformado en el jugador valiente, veloz y corajudo que anunciamos el año pasado cuando le vimos por primera vez en acción y tenemos la seguridad de que ha de dar que hacer en la season.

Las reservas del equipo también son buenas. Y si Perkins responde como los azules esperan; puede decirse que en el banco habrá siempre material de bastante clase para las sustituciones.

Perkins lleva tiempo en el basket ball y este año debe jugar el mejor de su vida, y Albertico Gutiérrez que ha desempeñado siempre magníficos roles como utility, será una figura de importancia cuando el VTC tenga necesidad de un hombre que pueda burlar la defensa enemiga para anotar sus goals.

Los demás son muchachos nuevos que han practicado en condiciones y tenemos la seguridad de que el coach azul, Raúl Canosa, tiene bien fundadas las esperanzas que ha puesto en ellos en estos días.

RESUMEN: El team del Vedado Tennis nos parece bueno para dar una gran batalla en la temporada —especialmente si fortifica más su guarding, que parece flojo en los segundos halves de sus games— y ello dará a la lucha de los novicios otro club de punch, que dará enorme colorido a la contienda.

Nosotros no esperamos una victoria azul, pero, no nos veremos sorprendidos si los muchachos ofrecen una batalla espectacular por el pennat, quedando siempre en primera división cuando se haga el

¿COMEZON DE LOS PIES?
Cuando se encuentra la piel arrugada entre los dedos de los pies, se debe aplicar inmediatamente este antiséptico fuerte pero no irritante. Mata los microbios.
Alivia el dolor. Pida el frasco de 1¼ Oz.
ABSORBINE JR.

COMIENZA EL VIERNES EL CAMPEONATO JUNIOR DE BASKET

GRAN FESTIVAL BALOMPEDICO DE LA SOCIEDAD DE BENEFICENCIA NATURALES DE GALICIA

SPORTS — DIARIO DE LA MARINA — SPORTS

AÑO CIII — LA HABANA, VIERNES, 8 DE NOVIEMBRE DE 1935 — PAGINA QUINCE

Amateur Aces

—Un short stop maravilloso.
—Sr. Quilla Valdés, de Hershey.
—Lo que nos dicen de él.

(Por DAN)

Por algún tiempo se ha venido preguntando al autor de esta sección, como fué y a quien correspondió el descubrimiento de "Quilla" Valdés, el sensacional short stop de los azucareros del Hershey, que han de iniciar el domingo una importante serie de cinco games con los muchachos del Club Deportivo de Cárdenas, y hoy nos ha llegado una serie de detalles de enorme interés que nos permiten satisfacer, de modo convincente, la curiosidad de esos entusiastas lectores, leales admiradores del espectacular Quilla.

Joaquín Viego, manager del Hershey, que tiene una de las más bellas enciclopedias beisbolera que se conocen en Cuba, ocupando su estante de datos y fechas curiosas más de cinco metros de ancho, nos ha hecho la historia, de la cual hemos sacado los siguientes apuntes:

"Fué en el año 1930. Se discutia en San Antonio de los Baños el titulo de Campeón de la Liga Inter-Social entre "Hershey" y "Circulo de Artesanos". Un tal Valdés, zumamentedelgado, alto, parecido a un pedazo de melcocha cuidaba del campo corto, y por allí eran detenidos los rallies de los clubs que luchaban contra el Circulo. En este memorable juego, después de estar el Hershey abajo, 4x0, llegó hasta acercarse a 5x4, y fué a partir de este momento cuando aquel pedazo de melcocha se propuso agriarme la existencia. Belito Alvarez disparó un tremendo rolling por encima de segunda, bueno para ser un hit de una base, cuando Quilla, como por arte de magia llegó al batazo y puso out a Belito. Román, bateó una terrible linca hacia el center-short y volvió a interponerse en su camino la figura endeble de aquel muchacho. Fué una cogida estupenda, maravillosa. Apenas salió la bola, corrió como un gamo hacia el center y al verse llevado brincó como un salvaje para engarzar aquel batazo. Siguió así el juego, y volvió Román a conectar otro de sus terribles batazos y no sirvió nada más que para que "Melcocha" o "Quilla" recibiera una ovación delirante en premio a otra cogida sensacional que había realizado. Se abre el noveno inning, y en mi afán por conquistar la victoria envío un emergente, Sergio Cervantes, y éste conectó un batazo por el left bueno para dos bases, y como batea a la zurda los outfielders se cargaron hacia el right, es decir que tenía libre el territorio izquierdo, pero yo no contaba con las maravillosas piernas, ni el rápido pensar de aquel muchacho que fué hasta allí para fildear un batazo que era un tubey. Este fué el golpe decisivo y con él perdimos el juego y el Campeonato.

Desde ese juego no se me olvidó Quilla Valdés, y luego me ha dado momentos de emoción y triunfos. En cada juego decisivo, en cada momento culminante, surge en el infield hershiano el valladar inmenso y maravilloso para rematar o iniciar la jugada que corta el rallie enemigo. En las dos ocasiones que jugó el Hershey con Habana y Marianao, nos ofreció filigranas en el desempeño de su posición. Tiene la rara virtud de que en los momentos difíciles es señalado por la suerte para ser el héroe del juego. Jugadas sensacionales que se ejecutan en un game importante, son opacadas por la postrera que realiza para rematar la última esperanza del enemigo".

Nosotros podemos decir, de nuestra cosecha, que consideramos al joven Valdés uno de los más notables infielders que ha conocido el amateurismo en todas sus épocas, y no tenemos inconveniente en colocarle en el grupo de los 10 primeros torpederos de fama que recuerda el baseball amateur.

Como dice Viego, Quilla Valdés es un player ligero, de buen pensar, que sabe colocarse oportunamente sobre la bola para salvar el game con una jugada espectacular. Su trabajo defensivo es una de las joyas del Hershey en sus semanales apariciones, y su ataque es una especie de dolor de cabeza andante que tiene cada pitcher.

Si Quilla pasa al profesionalismo, y sabemos que los managers del campeonato están muy tentados a hacerle distintas proposiciones, tenemos la seguridad de que ha de triunfar de modo convincente para demostrar que todo cuanto se ha dicho de él estaba basado en algo firme, ofrecemos más abajo su record:

Quilla es valiente, agresivo, de mucha cabeza y estas son dotes que ayudan mucho a triunfar.

—Records de Antonio "Quilla" Valdés, como bateador durante los años 1931 al 35, en la Liga Nacional de Base Ball Amateurs:

Club	Año	Jj.	Vb.	C.	H.	Ave.
San Ant.	1931	17	68	14	23	.338
Hershey	1932	14	60	14	22	.366
Hershey	1933	6	21	5	7	.333
Hershey *	1934	18	73	13	18	.246
Hershey *	1935	22	87	24	33	.379
		77	309	70	103	.333

(*) Resultó champion estafador.
(*) Resultó champion bate.

Desde el año 1930 es considerado como el mejor short stop de las filas amateurs, y actualmente es considerado el mejor de Cuba.

Todos los públicos tienen grabadas en sus memorias alguna cogida sensacional de este estupendo torpedero cubano, y en cualquier terreno que entra es acogido con muestras de simpatía y afecto, a la vez que posee una atracción magnética y ocupa todas las miradas del público. Sus cogidas en el campo corto tienen tanto colorido para los fanáticos cubanos, como los home runs de Babe Ruth para los fanáticos americanos. Por fácil que sea un batazo dirigido hacia Quilla, resulta interesante para el fanático, y es porque este muchacho le imprime elegancia y ritmo especial en el fildeo de los rollings. Cuándo saldrá a los diamantes beisboleros cubanos un rival de Quilla?

Battling Meliton pelea el domingo en Arena Cristal

Se trata de un pugilista que apadrina el Capitán Héctor Aguilera. Precios populares

El domingo diez al fin, Juan Oliva y sus entusiastas colaboradores, Arturo Cordovés y Jorge Estévez del Pino, darán inauguración a los programas dominicales a precios populares.

Toman parte en el primer programa peleadores de cartel y algunos novatos que han de sorprender a los fans con sus demostraciones magníficas su coraje y grandes conocimientos del arte.

Ramiro Almagro, el popular «Orejita» que ha sorprendido a los fans, porque siendo un peleador que jamás ha escalado un ring para un match oficial parece un verdadero campeón, de ello está satisfecha su protector el joven Cordoves, que observa que no ha perdido su tiempo, protegiendo a un boxer de las condiciones de Almagro, y que los demostrará el próximo domingo, frente al inteligente peleador Ricardo Ayala.

Miguel A. Pérez el popular Ñañaeña bien conocido de la afición hace su comeback en mejores condiciones que la temporada pasada, frente al «Terrible cocinero II» Edmundo Cárdenas en uno de los bouts a cuatro episodios; mientras que Mario de Cárdenas el vencedor de «Machito» da apertura a la fiesta pugilística, frente a Antonio Martínez, el ídolo del Juanelo, que se acondiciona bajo la dirección de su entrenador «Lobo» para demostrar que hay que contar con él para discutir la faja de su categoría.

Y para terminar la velada pugilística de la noche, Battling Meliton el ahijado del capitán Aguilera, frente a Marcelino Carrillo, el protegido del diminuto Firpo, el hombre que llevó hasta el campeonato a Herrera, que elevó a Pepe el Herrero y que siempre trata por algún medio de apoyar a los boxers. No debemos olvidar que Firpo fué el el que dió a conocer a Williams Baeza la maravilla de los amateurs en un tiempo no lejano.

No olviden los fanáticos que las peleas del domingo son calientes y que los precios fijados son irrisorios grada 20 centavos, preferencia treinta centavos y las cómodas sillas del ring 50 centavos. Las damas tendrán laentrada gratis.

COMIENZA EL CAMPEONATO DE BASKET DE LA LIGA SOCIAL EL VIERNES, 15

El campeonato junior de basket ball de la Liga Social preparado con bastante esmero por el Maese Coyula se iniciará el próximo día 15 en el floor del club San Carlos según acuerdo tomado anoche en las oficinas del secretario de ese joven circuito.

La competencia que promete resultar bastante interesante; pues comprende a ocho clubs; se ofrecerá los mismos días del campeonato oficial de la Federación o sean los lunes; miércoles y viernes.

Se jugará la primera semana en el floor del San Carlos; pasándose después al del Deportivo Asturias. El viernes 15; día inaugural se ofrecerá un buen doble header; apareciendo el San Carlos con el Asturias en el primer turno y el team de la Juventud Atlética con el Ferroviario en el segundo.

Los clubs indicados para competir son: el San Carlos; Deportivo Asturias; Dependientes; Cuba Nueva; Ferroviario; Gilines; Juventud Atlética y Columbus.

No se sabe quiénes actuarán de referees en la competencia; creyéndose que la mesa de la Liga resolverá este problema en estos días.

Lea ¡ALERTA! al mediodía. Y AVANCE por la tarde.

EL HOMBRE QUE ELIMINO A BOBBY JONES

Por «LANK» LEONARD

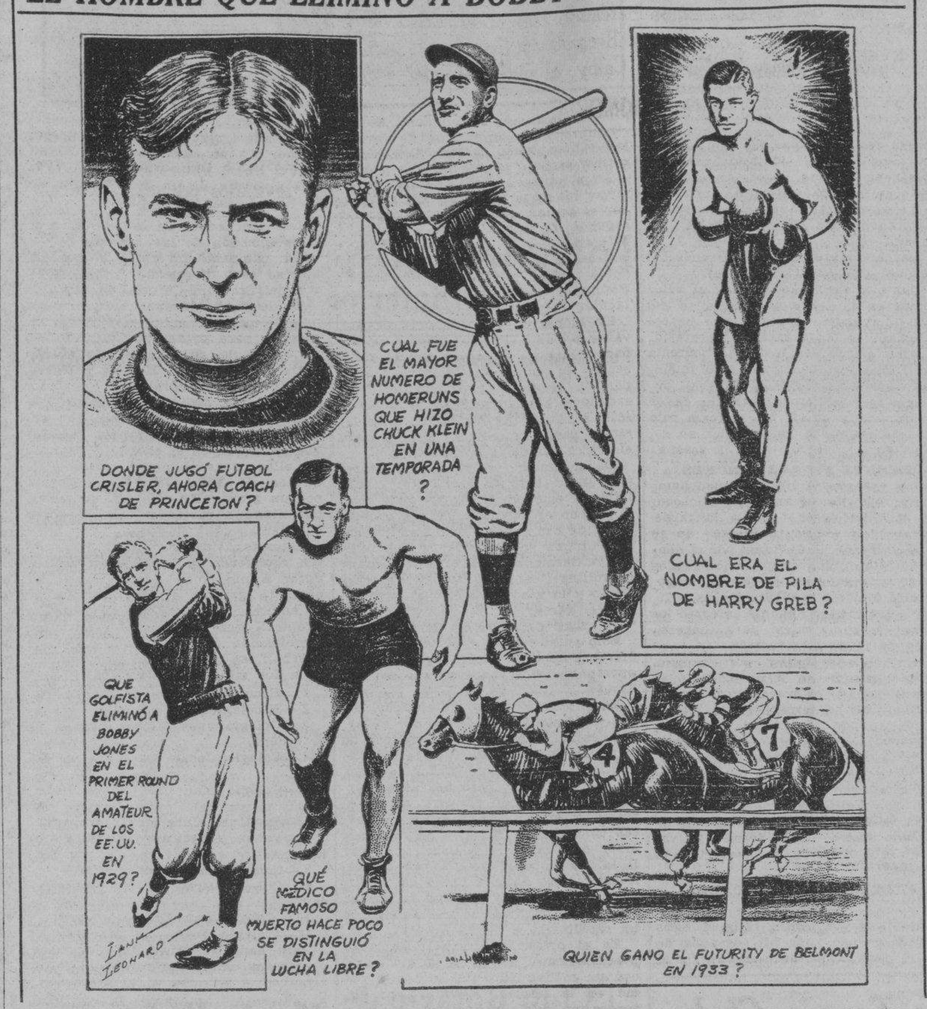

—Un médico en la lucha libre. — Los records de «home runs» de Chuck Klein.

—Herbert Crisler; que es hoy día el coach de la Universidad de Princeton; Estados Unidos; ayudó a derrotar varias veces a ese mismo team cuando jugaba con la Universidad de Chicago, y después como «coach» de la misma. Más tarde pasó a la Universidad de Minnesota, también en carácter de entrenador del equipo de futbol.

—«Chuck» Klein, el «hombre olvidado» de los Cubs de Chicago, que fué casi héroe de las «Series mundiales»; hizo su record de home runs en 1929 cuando fué adelante de la Liga Nacional con 43; en 1931 otra vez superó a todos los bateadores de su liga con 31, y en 1933 hizo 28 para conquistar de nuevo el primer puesto. En 1932 empató con Mel Ott, de los Gigantes, con 38.

—Harry Greb, el gran luchador de otras épocas que derrotó a Gene Tunney por el campeonato de peso semi-pesado fué bautizado Harry Berg. Para confeccionar su nombre de batalla, lo único quie hizo fué invertir el orden de las letras de su apellido

—Bobby Jones fué eliminado del campeonato Amateur de los Estados Unidos en el primer round, en 1929, en Pebble Beach, California. El autor de tal hazaña, fué Johnny Goodman, entonces desconocido, que le llevaba un hoyo de ventaja en el último al «emperador de los links» y que empató con él. Los expertos creyeron que Johnny era una de esas «estrellas fugaces» que resultan en los deportes, pero desde entonces se han convencido de lo contrario.

—El doctor B. F. Roller, conocido cirujano yanqui que murió hace dos años, fué uno de los más destacados luchadores de su época. Se batió con todos los mejores matmen, mucho antes de que la lucha libre se caracterizara por gruñidos y quejidos falsos, y Frank Gotch, tal vez el mejor de todos ellos, dijo después de una reñida lucha con el Dr. Holler en 1909, que ningún otro oponente le había prestado tan difícil resistencia.

—El caballo «Singing Wood» ganó el Futurity de Belmont contra 16 competidores en 1933, ganando un premio de $81.700-00.

VALENZUELA Y BETANCOURT CONTRA PASCAU Y EPIFANIO, HOY, EN EL FRONTON HABANA-MADRID

Será un partido de alta categoría. Los 3 choques de la noche están bien equilibrados

Tres partidos combinados de modo tal que no decaiga el interés para los fanáticos a través de ninguno de ellos han preparado para esta noche en el Habana-Madrid.

Del primero al último de los pelotaris están equilibrados en sus fuerzas de tal modo que no habrá quien pueda de antemano señalar los posibles triunfadores. En el primero de la noche Buendía se mèdirá con Cubota Zagueros de diferente tipo de juego, aquel defensivo, este de ataque violento, se equilibran bien con los delanteros que el Intendente les ha dado para su compañía. Ortega con Buendía y Girón con Cubota han de dar partido de gran interés.

En el segundo habrá una batalla tremenda. Betancourt será esta noche el rival de Epifanio, jugando el Maestro con Pascau delante y contando don Luis con los servicios esmerados de Valenzuela, que además llevará medio cuadro de ventaja en el saque.

Y en el tercero Bernal aparece como delantero en compañía de Aníbal contra Salvador y Azpeitia. Bernal tiene buen saque, maneja bien la derecha y «rasca» por lo que indudablemente debe hacer buen papel en los cuadros alegres. Salvador llevará un cuadro entero de ventaja y como este muchacho posee un servicio raso difícil de encestar, Aníbal tendrá que abrir los ojos bien para restar los saques de su contrario.

Habana-Madrid

Programa de la función de esta noche que comenzará a las ocho y media

Primer partido a 25 tantos: Ortega y Buendía, blancos, contra Girón y Cubota, azules. A sacar los primeros del catorce y medio y los segundos del catorce.

Primera quiniela a 6 tantos: Ortega; Buendía; Girón; Cubota; Barrios Aníbal.

Segundo partido a 30 tantos: Valenzuela y Betancourt, blancos, contra Pascau y Epifanio, azules. A sacar los primeros del catorce y los segundos del catorce y medio.

Segunda quiniela a 6 tantos: Valenzuela Betancourt; Pascau; Epifanio Bernal y Azpeitia.

Tercer partido a 30 tantos: Bernal y Aníbal, blancos, contra Salvador y Azpeitia, azules. A sacar los frimeros del catorce y medio y los segundos del trece y medio.

Nota: sábado y domingo función corrida.

RESULTADO OFICIAL DE LA FUNCION CELEBRADA ANOCHE

PRIMER PARTIDO

	Tantos
Ortega y Buendía, blancos	25
Salvador y Cubota, azules	16

Ganadores: BLANCOS.

Kid Juancito en un bout el día 16 con Andy Martin

El campeón de los bantams comenzará mañana a sus trabajos de entrenamiento

Kid Juancito; el campeón nacional de los pesos bantams que se halla en admirables condiciones; comenzará mañana su entrenamiento para su gran bout estelar contra el peleador americano: Andy Martin; vencedor del pugil hispano Fillo Echevarría y Kid Sila.

Este encuentro se llevará a cabo el próximo día 16 del mes en curso en el gran Stadium Arena Cristal bajo el promotaje del dinámico Kid Juancito; quien después de su encuentro con el campeón superior Alex Yanes; titular de los pesos plumas demostró ser el boxer cubano de más promesas se halla entusiasmado y asegura que su labor frente al coloso boxer Andy Martín será más eficiente para no darle lugar a los señores jueces que actúen a declarar tablas como sucedió en su encuentro contra el campeón feather. Espera pues presentarse en mejor forma para combatir a toda máquina desde el primer round al décimo ya que el encuentro constará de 10 rounds.

Después de este encuentro Kid Juancito y su manager prepararán el anunciado viaje a Santa Clara; la tierra que vió nacer al campeón nacional de los pesos gallos.

DIZZY DEAN RETORNO A SU CASA DE BRADENTON, SUMAMENTE CANSADO

BRADENTON, noviembre 7. AP — Jerome Dizzy Dean, pitcher estrella de los Cardenales, llegó a esta localidad en compañía de su esposa para pasar el Invierno después de una larga tournee a través de los Estados Unidos en partidas de exhibición.

El Dizzy llegó cansado y dice que se quedará aquí todo el invierno jugando golf hasta que llegue el momento de reportar al campo de training de los Cards.

PRIMERA QUINIELA

	Tantos	Pagos
1—Ortega	6	$ 3.76
2—Buendía	1	2.33
3—Salvador	4	6.58
4—Cubota	0	2.77
5—Sarmiento	2	1.50
6—Labat mayor	3	2.02

Ganador: ORTEGA.

SEGUNDO PARTIDO

	Tantos
Ugalde y Epifanio, blancos	30
Sarmiento y Labat menor, azules	28

Ganadores: BLANCOS.

SEGUNDA QUINIELA

	Tantos	Pagos
1—Ugalde	3	$ 2 73
2—Epifanio	1	2.16
3—Labat menor	6	1 61
4—Pascau	2	3.49
5—Azpeitia	1	4.19
6—Constante	3	2.62

Ganador: LABAT menor.

TERCER PARTIDO

	Tantos
Pascau y Azpeitia, blancos	30
Constante y Labat mayor, azules	26

Ganadores: BLANCOS.

TOPICOS FUTBOLISTICOS

POR PETER

Un gran festivas balompédico tenemos en perspectiva.

Seguramente que el aficionado, que siempre está bien enterado de todo cuanto acontece en el mundillo futbolístico, sabe que nos referimos al de la Beneficencia Gallega, que tendrá lugar en el Campo Cerveza Polar, con el concurso de los mejores equipos de la Federación de Futbol de la Habana.

La Beneficencia Naturales de Galicia, según publicamos ayer en los acuerdos oficiales de la Federación de Futbol de la Habana, comunicó a dicho organismo cómo había sido confeccionado el gran programa para el día 1 de noviembre. Programa que fué aceptado por los Solones del futbol cubano.

Y sobre el mismo asunto, estuvimos anoche charlando con el viejo amigo y estimado compañero Do Campo, quien parece estar también muy entusiasmado con esa gran fiesta, de orden benéfico, que se propone celebrar con el más lisonjero de los éxitos la simpática institución española. Por cierto que, nos dijo el amigo Do Campo, que en el match de los juveniles, no habría de premio once medallas, como se había anunciado, sino un bonito trofeo, consistente en una hermosa escribanía que ha de ser ambicionada por los representantes de los equipos contendientes.

El programa del día 17 lo iniciarán Belén e Iberia. Y en caso de que por cualquier motivo el once belenista no pueda desplazar su equipo ese día, entonces se hará un sorteo, para saber si el contrario de los cachorros de los leones serán los tigritos del Hispano o los toritos de la Juventud Asturiana.

Y después se efectuarán los encuentros del Hispano e Iberia y Deportivo Centro Gallego y Juventud Asturiana, matches en opción a sendas y bonitas copas que donará la institución bajo cuyos auspicios se celebra dicha fiesta deportiva.

Ha de ser sin duda alguna una fiesta que dejará gratos recuerdos.

Entre los alicientes del programa del próximo domingo en el Campo Cerveza Polar, figura el de la inauguración del Concurso de la Serie B, justa con la que no están muy conformes algunos señores federativos, según rumores que han llegado a nuestros oídos, motivado todo por un jugador de Primera al que un equipo de Serie B, «ha enamorado».

Racing y Cultural, serán los que iniciarán el concurso, jugando a las doce y media de la tarde. Y es precisamente uno de esos dos Clubs el que trata de llevarse para sus filas a un jugador que apenas se llama Pedro.

A las dos jugarán Olimpia e Hispano.

Y a las 3.45 Juventud y Centro Gallego.

Un programa, como se ve, interesante.

Mañana sábado se celebrará la gran verbena «La Leyenda del beso», que ofrece el Club Deportivo Centro Gallego, en todos los salones del Palacio de Suevia, que lucirán primorosamente adornados y con una iluminación «a giorno», como diría un cronista elegante.

A juzgar por el número de invitaciones que hay repartidas, podemos garantizar que el Deportivo Centro Gallego, escribirá una página más de triunfo en su libro social.

Hay además un detalle, que nos permite asegurar el más lisonjero de los éxitos, y es que los señores del alto mando gallego, que conocen bien los gustos de los buenos balladores, han contratado a los mejores conjuntos musicales para amenizar su fiesta. No sólo con el deseo de agradar a los verbeneros, sino también con la humana pretensión de que no haya ninguna otra sociedad que pueda hacerle la competencia. En la verbena «La Leyenda del beso», alternarán en la ejecución de los bailables los hermanos Martínez, Antonio María Romeu, Belisario López, La Sonora Matancera, Cubano 1927 y el Quinteto Tomé.

Mañana no se cabrá en los espaciosos salones del Centro Gallego.

Regla resultará la matinée que el Deportivo Luyanó celebrará el próximo domingo día diez, y que será amenizada por la sin rival orquesta de Belisario López, y la famosa Sonora Nacional, que ejecutarán lo más selecto de sus extensos repertorios.

Los caballeros pagarán una pequeña cuota por concepto de guardarropía, y las damas deberán solicitar su invitación en la Casa Club, Teresa Blanco 49.

Una matinée que hará época en la brillante historia del Club Deportivo Luyanó.

Semana de gran actividad tendrán los basketbolistas en el campeonato junior

Los teams han practicado en forma y el schedule combinado augura una primera semana de empuje. El Cubaneleco jugará con el Fortuna el viernes, día 17. Comentarios

El schedule que se ha combinado para la temporada junior de basket ball, brinda a la afición una semana de apertura de verdadera excitación y casi puede asegurarse que los choques combinados servirán de mucho para garantizar el éxito completo de la season.

El lunes 11, día de apertura, como hemos anunciado ya, jugará el team del Vedado Tennis Club con el Atlético de Cuba en el primer turno y el Teléfonos con el Fortuna en el segundo, mientras vacan el Hispano y el Cubaneleco.

Este programa, como se ve, es de enorme interés y tiene la rara virtud de presentar frente a frente en el día inaugural a los teams del Vedado y del Atlético dos conjuntos que todos los que entienden de basket señalan como los más indicados para dar la batalla al Fortuna por el pennant.

DEBUTA EL HISPANO

En el segundo programa de la temporada, señalado pasa el miércoles 13, debutará el equipo del Hispano, que ha sido preparado con verdadero celo por el coach Manolo Zapico.

Los Tigres cubrirán el primer turno del card fijado, llevando como oponentes a los muchachos del Cubaneleco, que entrenados por Héctor Muñoz, y contando con algunas estrellas en sus filas, aseguran tener el chance de un millón de pesos para llevarse el campeonato en forma sorprendente.

El Vedado Tennis jugará ese día en segundo turno con el team del Teléfonos; para redondear perfectamente la segunda noche de la season

Y EL VIERNES...

El viernes 15, por la noche, se brindará al público otro doble header de enorme interés, encargándose del número principal del mismo los teams del Cubaneleco y Fortuna, que tienen en sus filas estrellas juniors del cartel de Pancho Pons, Mosquito Ordeñana, Miguelito Iglesias, Trompeta Mesa, Arturo Costales, Alberto Antigas y otros más.

En el primer turno de este card, prometiendo una linda exhibición de pases y dribles a lo largo del floor, se presentarán los teams del Hispano y del Atlético de Cuba; que parecen destinados a proporcionar muchos dolores de cabeza a través de la temporada.

LA SEGUNDA SEMANA

En los programas señalados para la segunda semana de juego, tendremos también excitación en abundancia, pudiendo encontrarse algo de enorme interés en el turno estelar del programa del lunes 28, que será cuando los Blanqui-negros del Fortuna, favoritos de la temporada, jugarán su primer juego del año frente a la trouppe de Raúl Canosa, que muchos consideran el team que más guerra puede darle a la trouppe del Pato Gallarreta.

El programa de esa segunda semana es:

Lunes 18.—
1—Hispano vs. Teléfonos.
2—Fortuna vs. Vedado.
Miércoles 20.—
1—Teléfonos vs. Atléticos.
2—Vedado vs. Cubaneleco.
Viernes 22.—
1—Hispano vs. Vedado.
2—Fortuna vs. Atlético.

LA SEGUNDA VUELTA

El viernes 27 del presente mes terminará la primera vuelta del campeonato junior, y entonces las actividades serán trasladadas al terreno del Vedado Tennis para brindar a la afición un fin de temporada de Liga Grande. Para esa fecha todos los equipos habrán entrado en calor, y los seis se encontrarán luchando por el éxito final, con el Fortuna, Vedado y Atlético como liders

PREPARA EL HISPANO UNA GRAN VELADA PARA SU ANIVERSARIO

El «Hispano» se prepara para conmemorar su 23 Aniversario en los amplios salones sociales y a cuyo efecto el doctor Suárez está dándole los últimos toques a la obra que se presentará en escena dicho día.

Todo hispanófilo está en el deber de concurrir a la gran Velada Extraordinaria que añadirá un galardón más para los Campeones de la Gentileza; ya que con el esfuerzo de todos es como logramos hacernos «Unicos».

Adelantaremos la noticia de que el gran Sánchez Arcilla dirá unas palabras alusivas al acto que se conmemora.

Solicite su invitación a cualquier comisionado y será atendido como el Hispano sabe hacerlo; o de lo contrario llame por el teléfono M 7504 y el secretario le dirá cómo puede adquirirla.

Carlos Lage.

JOE LUOIS ANUNCIA QUE PELEARA EL 10 DE ENERO CON CHARLEY RETZLAFF

DETROIT, noviembre 7. AP.—Joe Louis, anunció hoy a la Comisión de Boxeo del Estado de Michigan, que iniciará su campaña de 1936 celebrando un match el día 10 de enero, bien en Detroit o en Chicago, con Charley Retzlaff, de oponente.

John Roxbourgh, uno de los managers de Louis, fué quien hizo el anuncio al visitar las oficinas de la Comisión de Boxeo para una consulta.

Roxbourgh dijo, además, que las negociaciones para el bout con Max Schmeling seguían su curso y que el joven pugilista peleará en junio con el alemán.

SI LOUIS VIENE A LA HABANA, PELEARA AQUI EL 22 O 29 DE DIC.

NEW YORK, noviembre 7. AP.—Mike Jacobs, promotor del Madison Square Garden, conferenció hoy con Sammy Tolón, promotor cubano de boxeo, hablando largo y tendido sobre la posibilidad de que Joe Louis fuese este invierno a La Habana, para enfrentarse con Isidoro Gastañaga, en esa ciudad.

Jacobs y Tolón discutieron la posible fecha sin llegar a un acuerdo, pero, se tiene entendido que el bout podrá efectuarse el 22 o el 29 de diciembre. Tolón aseguró que en Cuba se podrán hacer 100.000 pesos de entrada en una pelea de boxeo

Dentro de dos días se decidirá este asunto.

Está preparado el equipo del Deportivo de Cárdenas para su serie con Hershey

Los Cardenenses han hecho buena preparación y están confiados. Esperan batir al team de Viego en 4 games. La lucha se inicia el domingo en Hershey con importante choque

MAYOR CONTRA FORTES EN EL BOX

El próximo domingo por la tarde hade comenzar en Hershey, terrenos del Central, la gran serie de base ball amateur que ha de decidir por 1935 la supremacía del deporte en Cuba.

Como saben los lectores del DIARIO DE LA MARINA, esta lucha envuelve a dos de los más potentes teams de base ball amateur que se han visto en el año, siendo uno de ellos, el Hershey, ganador de la zona de la Habana, después de interesante lucha frente al Regla, Fortuna, Cubaneleco y otros teams.

EL DEPORTIVO EN FORMA

El team del Deportivo de Cárdenas, que ha figurado en distintos matchs de exhibición; logrando bastante éxito en sus salidas, presentará en esta serie un team de empuje, que se encuentra en excelente forma, y dos basketbolistas populares, Ramiro Carlés y Ricardo Trujillo, aparecerán comprendidos en la novena, para darle más colorido a la misma.

EL LINE UP OFICIAL

En el día de ayer hemos recibido el line up oficial que han de utilizar los cardenenses en la serie, pudiendo decirse, sin temor a equivocación posible que el equipo luce fuerte tanto en el infield como en el outfield.

El orden al bate de los players serán:

1—Ramiro Carlés, segunda base.
2—Pablo Pérez, primera base.
3—Esteban Masique, let field.
4—M. Alliza; catcher.
5—Manuel Correa, catcher.
6—Ricardo Trujillo, right field.
7—Agapito Mayor, pitcher.
8—Ramón Ojita, tercera base.
9—Roberto Martínez, center field.
10—Manuel Tortes, short stop.

PITCHEARA MAYOR.

Los cardenenses, conocedores de que el Hershey pondrá a Manolo Fortes en la lomita en el primer game, lanzará a su pitcher estrella al encuentro, esperándose que el muchacho, que tiene excepcionales condiciones actúe con bonita efectividad frente a los azucareros.

El pitcher cardenense, Agapito Mayor se ha destacado hasta ahora por su buena labor frente a novenas de fuertes bateadores, y el manager del Deportivo tiene la impresión de que podrá dominar a sus rivales.

Desde luego, el Hershey piensa otra cosa. Razón por la cual sus liders están convencidos de que la serie no pasará de tres games.

EL SCHEDULE

Como dijimos hace días, la serie comenzará el domingo en los terrenos de Hershey, a las dos y media de la tarde, siguiéndose el orden de juegos que damos a continuación:

Domingo 10: en Hershey.
Domingo 17: en Cárdenas.
Domingo 24: en Hershey.
Domingo 2: en Cárdenas.

El quinto match si hace falta se jugará en los terrenos del Vedado Tennis.

LOS OFICIALES

Tatica Campos, uno de los mejores y más efectivos umpires quie tenemos actualmente en Cuba, y Félix Hernández, otro hombre competente en el puesto, serán los árbitros de la serie, quedando Belito Pichardo como anotador para los juegos de Hershey y Antonio Trres para la misma función en Cárdenas.

Macías ganó con Outbreak pero no pudo repetir con Dolice y Miss Subtle, ayer

Antonio J. Fernández venció con Sing Sing, Espoir y Valdosta. Pernia superó a M. Martínez sobre Magic Arrow para ganar la sexta competencia. Bernie R. dirigido por Abduction triunfó

Sergio Macías esperaba ganar tres carreras ayer. La primera con Outbreak resultó un éxito indudable. La hija de Out the Way le paseó a su grupo desde la arrancada y aunque Regusted terminó muy bien era demasiado tarde para que el pur sang de Tarride Jr. pudiera alcanzar a la puntera. Regusted se impulsa tarde y la pista aunque ligeramente blanda no era del tipo que más le agrada al hijo de Cherokee.

Pero con Miss Subtle y con Dolice fracasó la cuadra del exatleta Caribe. Miss Subtle corrió como si no le gustara la pista; careciendo de la velocidad que le caracterizó el pasado domingo cuando tuvo aquel brillante chance de victoria. Bubblico comenzó en la punta omo de costumbre mientras Miss Subtle se batía con Adolph Krasa hasta someterlo. Pero cuando la potranca de Macías avanzó ligeramente; Bubblico se le fué otra vez y pareció el ganador de la justa. Sin embargo fué ese el momento que aprovechó Carlos Martínez con Roping para iniciar su avance adelantando con un vigor extraordinario y pasando como quiso a la puntera. Bajo el látigo de Julián de la Fé; Bubblico respondió algo al final; pero parece que se «sintió» de una mano; como le ocurre con frecuencia y no pudo terminar como era preciso para vencer a Roping.

TRES GANADORES

Antonio J. Fernández debutó ayer montando tres ganadores de las primeras cinco carreras del día. Sacó a Sing Sing admirablemente del post y lo mantuvo en la presidencia en todo el trayecto. El contrario del ejemplar de Durand era Bernie K; pero al alzarse la barrera el caballo de Pernia fué empujado por Seduction; que siguió haciendo de las suyas; y quedó aquel a mucha distancia del líder. Bajo la urgentísima monta de Pernia cerró Bernie K una brecha tremenda y arrebató el placé a Mintmagi en los dos últimos saltos.

Con Espoir también ganó Nico Fernández. Mantuvo a la yegua de Doñoro combatiendo rudamente con Phil R. que cerró dos veces a Up in Arms; pero en la recta se sacudió del ejemplar de la señora Pumarada y fué a perseguir otra vez a Up in Arms que había entrado por fin junto al riel. En la batalla final Espoir pasó al favorito pero al echarse hacia la cerca Nico tuvo que contener a la ganadora. Sin pegársele a Dolice esta terminó en segundo lugar ventajosamente. Workless hizo un rush pero no pudo con la pista o con la distancia.

EL TERCERO

Con Valdosta obtuvo dicho jinete su tercer triunfo. Después que Can Pay presentó una tenaz batalla hasta finalizar la curva lejana Miss Aevos se fué al frente ahorrando terreno. Pero no pudo mantenerse al frente de la procesión y cuando Valdosta avanzó en las últimas etapas pasó a los liders y se alejó fácilmente.

Pernia superó al pequeño M. Martínez en la sexta carrera. Este con Doramelia presentó una batalla tremenda. Magic Arrow con su escaparate al lomo tuvo que ser sacudido por Oscar en las últimas yardas para vencer por muy corto margen.

Hoy, viernes de moda, se dará un gran programa en el viejo "Frontón Jai-Alai"

Tendremos una noche movida en el viejo Palacete de los Gritos. La segunda quiniela tiene gran interés. Y el partido estelar será de enorme sensación. Los pagos de anoche

Faura y Aguiar ganaron el primer partido de anoche en el Jai Alai jugando muy bien; derrotando a Ochoa menor y a Santos. Hubo buena lucha y los pelotaris de los partidos iniciales están jugando con más bríos y rapidez.

Ferrer se llevó la quiniela de apertura.

El estelar fué grandemente peloteado desde el primer tanto hasta el último.

Ferrer jugó una enormidad de bien y lo mismo Creus y Mendizábal sus contrincantes; pero Ulacia; el compañero de Ferrer se agotó al final perdiendo el partido quedándose en 27.

Sirvió esta lucha para demostrarnos la clase de los pelotaris del Jai Alai; que es muy buena; haciéndonos pensar que se han de celebrar unas justas fenomenales.

En distintos momentos del partido fueron muy aplaudidos los contendientes.

Juanito se llevó la segunda quiniela.

PROGRAMA OFICIAL PARA LA FUNCION QUE SE CELEBRARA ESTA NOCHE

(A LAS 8 Y MEDIA)

PRIMER PARTIDO, A 30 TANTOS: Millán y Salazar, blancos, contra Esquivel y Mir, azules. A sacar, ambos, del cuadro 9 y medio, con ocho pelotas finas.

PRIMERA QUINIELA, A 6 TANTOS: Mir, Esquivel, alazar, Alvarez, La Paz y Millán.

SEGUNDO PARTIDO, A 30 TANTOS: Ignacio y Ondarres, blancos, contra EElizondo y Paco, azules. A sacar ambos, del cuadro 10, con ocho pelotas finas.

SEGUNDA QUINIELA, A 6 TANTOS: Elizondo, Paco, Ignacio, Vallejo, Ondares y Malluquiza.

RESULTADO OFICIAL DE LA FUNCION CELEBRADA ANOCHE

PRIMER PARTIDO

	Tantos
Faura y Aguiar, blancos	25
Ochoa menor y Santos, azules	22

Ganadores: BLANCOS.

PRIMERA QUINIELA

	Tantos	Pagos
1—Ondarres	4	$10.83
2—Ferrer	6	2.98
3—Mendizábal	1	5.10
4—Ulacia	0	12.38
5—Ignacio	0	3.09
6—Creus	0	6.65

Ganador: FERRER. Pagó a:

2.98

SEGUNDO PARTIDO

	Tantos
Creus y Mendizábal, blancos	30
Ferrer y Ulacia, azules	26

Ganadores: BLANCOS.

SEGUNDA QUINIELA

	Tantos	Pagos
1—Paco menor	0	$ 3.56
2—Morales	5	4.14
3—Goyo	3	4.27
4—Escarza	5	12.83
5—Iurrino	0	4.42
6—Juanito	6	8.55

Ganador: JUANITO. Pagó a:

8.55

TERCER PARTIDO

	Tantos
Morales y Escarza blancos	30
Juanito y Goyo, blancos	25

Ganadores: BLANCOS.

M.E.C.D. 2016

DESTROZADO UN MECANICO AL CAER DE LO ALTO DE LA CASA DE CALDERAS DEL CENTRAL "CONSTANCIA"

EL CUENTO DE HOY

El profesor de Moral

(Por Pierre Domínguez)

Esta es una historia moral. Hacen falta historias de estas de cuando en cuando. Yo conozco un hombre sin ley. Mi hombre no es más peligroso que otro cualquiera. El cura lo tuvo como muchacho de corazón. Hubiera podido ser un buen obrero—el cura decía que un buen seminarista—, pero él amaba los bosques, la noche, a las bestias; los claros de luna... Un hombre que le quería bien, le perdió legándole una cabaña y un poco de tierra. Aquel día, se lanzó a campo traviesa; las fuerzas de la soledad lo saturaron por completo; tuvo un fusil, linternas y perros. Ningún compañero... Después ya los tuvo. No jugaba, no bebía, no hablaba apenas; cabaza, o mejor: hacía su gusto durante la noche. Por el día dormía. Se calentaba con las maderas del municipio, se nutría de lo ageno, con legumbres y frutas; alimentaba conejos cazaba perdices... vivía como he dicho, fuera de la ley.

Al transcurrir diez años, aún no sabía nadie su nombre: se le llamaba Brigante. Brigante por aquí, Brigante por allá. Cuando ocurría un accidente, sólo se decía: «Será Brigante», tal como si se hubiera dicho «ha sido el diablo». Se sabía que era incapaz de pegar fuego a nada, pero los gendarmes decían: «Hemos interrogado a Brigante» y el honor se ponía a salvo. Cuando una campesina denunciaba que le habían robado las gallinas, inmediatamente se replicaba: «Ha sido Brigante». Y también había veces en que por una ventana, algún pobre recibía una perdiz, o un pedazo de gallina, y se decía: «Es un regalo de Brigante», cobrando así aires de desfacedor de entuertos. En caso de incendio, Brigante era de los primeros en presentarse para hacer «la cadena». Una noche que estaba pescando en un lugar prohibido salvó a una muchacha que estuvo a punto de ahogarse. Cuando cerraba la noche, instalado en un talud herboso en el corazón de «sus» bosques, contó por qué le gustaba contar cuentos.

—Si yo os dijera que un día, yo, el merodeador, he dado una lección de moral a un profesor de moral pagado por el Estado...

—¡Tu eres capaz de todo, Brigante!

—¿No me creeis? Os explicaré esto. Conozco mi país como mi bolsillo; todos los perros son mis amigos. Una noche me dije: «Hace mucho tiempo que la madre Langlois no ha recibido una visita mía; tiene conejos, lo que no es lo mismo que tener pollos». Tomé cuatro o cinco sacos, pasé por el muro; el perro; von Kluck me saltó ledí su ración, y mientras él comía, tomé los conejos. Nada más fácil: había diecioso y yo tomé nueve, todos hembras. Quise dejar a la señora Langris la facultad de repoblar: Me dijo: «Von Kluck, viejo, vamos a emprender le vuelo». Entonces me aparcibí de una escalera aplicada al balcón. Sobre el jardín daban varias ventanas. Dos eran las habitaciones de un viejo, profesor de moral en París y su esposa, los dos únicos en el país que, por ignorarme, no me amaban. Todas las veces que me encontraba, me decía mirándome: ¡«Ah, de modo que usted es el famoso Brigante!» Y yo contestaba: Pues, sí señora». A lo que ella replicaba: «¡Venga usted acá, señor que mete miedo!»

Yo, gentil como un rey, no contestaba nada, o simplemente: «Cada uno tiene el oficio que puede, mi señora». Un buen oficio—replicaba ahora el marido profesor—: «ladrón». Por último tiraban de mis orejas. Aquella noche—no pensaba en mi viejo profesor—, me apresté a hacer bailar sobre los muros mis sacos de conejos, cuando, en el balcón del primero, como iba diciéndooos, vi una escalera. Dí unos pasos y observé el portillo abierto. Hubiera podido pasar. ¡Menudo imbécil que soy! Para más seguridad cerré una hoja de la ventana. ¿Quién sería el que subía? ¿Un ladrón? ¡Oh, oh,! Lo mejor fuera mandar los conejos a paseo y marcharse, pues de sobra sabía yo que si hubiera algo en la casa, al día siguiente se diría: «Es Brigante». ¡Pero la curiosidad!...

Metí los pies en la escalera. Uno, dos; tres gradas... y he aquí que llego a lo alto. Penetro. Una habitación. Una forma blanca en la cama: el viejo. ¡Bien! Todo parecía en orden. Voy a la habitación vecina: la vieja resoplaba. Y yo: «¡Les habrán robado, seguro! Pero sobre la mesita de noche, veo sus alfileres, su collar de perlas, su dinero. Regreso, y apercibo al viejo en la cama nuevamente. «Dios mío —me dije—: se va a despertar». Pero, el viejo no era más que un maniquín, para que su esposa, desde la otra habitación, lo pudiera ver. Había salido por el balcón y la escalera. ¿Lo creéis?

¿Dónde había ido el viejo? Arrastrándome me acerqué hasta la vieja, arramblé todo lo que tenía en un pañuelo, y me fuí, y... como lo había previsto; junto a Rosa; la hija... Yo la conocía por que la había regalado un conejo hacía semanas. Pego las orejas a la puerta. Detrás estaban hablando. Me dije: «Ahí está». Dos horas permanecí allí. Al fin salió el señor: era él. Le dejé dar tres pasos y le puse la mano en el cuello.

—Buenos días, señor: lo detengo.

Temblaba como una hoja:

—¡Sobre todo, no digas nada!

Piensa en su reputacin. Inmediatamente, un billete de banco de cien francos. Pero yo...

—Voy a conducirlo señor: en una noche como esta, por esos caminos...

Iba delante sin hablar. Cerré la puerta tres de él. Cuando estuvimos solos en el jardín, con von Kluck, hablé con voz de autoridad:

—Vamos a hablar de la moral, señor profesor de moral. Deme esos sacos... Salté sobre el muro, y me dió mis conejos. Sí, él me los dió. En principio dijo:

—¿Me tomas por un ladrón?

—Seguro—le dije yo—. Va usted a ser mi cómplice: el cómplice de Brigante.

Sudaba; a través del saco, las bestezuelas se agitaban. Von Gluck se agitaba. Y yo:

—¿Te vas a callar?

Cuando hubo terminado, le dije des de lo alto del muro.

—Escúcheme bien: si se atreve usted a hablarme de moral, contaré esta historia a todo el mundo.

Y rascándome el bolsillo, le eché a la cara el collar, los alfileres.. todo lo que había quitado a su mujer.

—Tenga todo esto: devuélvaselo a su vieja... por su bello camino de profesor, que sabe hablar—sólo hablar—de moral...

El arzobispo de Santiago de Cuba en V. de las Tunas

La política entra ahora en un período de intensidad. La nominación de candidatos

PADRE MISIONERO.—Desde hace varios días, se encuentra entre nosotros el Rvdo Padre Santiago Obano, sacerdote Paul y párroco de San Luis Oriente, en misión religiosa. Sus conferencias en nuestra iglesia católica, han cautivado por su exquisita oratoria, y nuestro templo se ha visto muy concurrido de fieles ávidos de escuchar la palabra elocuente y bondadosa de tan preclaro sacerdote. Todos los días, a las 7 de la mañana, misa rezada y plática, por el Padre misionero. A las cuatro de la tarde, doctrina para los niños, y por la noche, a las siete y media, rezo del Santo Rosario y conferencias sobre materia de fe.

LLEGADA DEL ILUSTRISIMO SEÑOR ARZOBISPO DE SANTIAGO DE CUBA, MONSEÑOR ZUBIZARRETA.—Júbilo imenso y emoción indescriptible reina en todos los corazones crstianos, con la anunciada vsita del ilustrísimo señor Arzobispo de Santiago de Cuba, Monseñor Zubizarreta, que permanecerá dos o tres días, en esta ciudad, en visita pastoral, administrará la confirmación, a sus fieles [illegible] y asistirá a otros actos religiosos.

Nuestro estimado párroco de Victoria de las Tunas, Padre Celestino García, está siendo felicitadísimo, pues gracias a sus activas gestiones, tenemos los católicos de esta ciudad, la honrosa distinción de albergar entre nosotros a tan conspicuos dignatarios de la iglesia católica.

Nuestra sincera felicitacón.

SIMPATICA BODA.—Ante el notario de esta ciudad, doctor Tomás Padrón Valiente, unieron sus destinos dos jóvenes muy estimados en esta sociedad. Son ellas la agraciada señorita María de la Torre Mrtínez, y el señor Alcides Sánchez León. El acto se verificó en la morada de los esposos León-León, tan distinguidos y apreciados. Fueron testigos por el novio, los señores Pedro Riu y Laixto Linea, y por la novia, el señor Eladio Patalo, y la señorita Berta León León.

Mil dichas deseamos a los contrayentes.

DISTINGUIDOS ESPOSOS.— De regreso de la heróica Bayamo se encuentran entre nosotros, la joven y elegante dama, señora Kelita Catá de Rosell, y el acreditado galeno, doctor Román de los Santos Rosell, tan apreciados en esta ciudad, donde cuenta cada día con más afectos y congratulaciones.

La crónica les consigna un saludo sincero de bienvenida.

REGRESO DE UN COMPAÑERO. —Casi del todo restablecido, se halla de nuevo entre sus amigos que lo distinguen y le quieren, el estimado compañero en la prensa, señor Enrique Gallardo Navarro. De Santiago de Cuba, a donde fué a que le practicaran una difícil operación quirúrgica, regresa nuestro amigo, encantado de la habilidad y destreza del doctor Donato G. Mármol, que fué el que intervino en la operación, no teniendo frases con que enaltecer la labor de tan acreditado cirujano, de quien hace las más lisonjeras ausencia, rogándonos lo hagamos constar así.

Queda complacido el colega y hago votos, por que su curación sea completa, la que no se hará esperar al lado de los seres queridos, que con ansia aguardaban su regreso.

Reciba con estas líneas, la expresión sincera de mi bienvenida.

JOVEN ENFERMO.—Desde hace unos días, se encuentra guardando cama, aunque no de gravedad, el inteligente amigo, señor Ernesto Enrique Arias Zayas. Lamentamos su dolencia y hacemos fervientes votos, por el restablecimiento del simpático amigo.

NOTAS POLITICAS.—Han sido postulados por la Asamblea del «C. N. D.», para Gobernador de Oriente, el señor coronel Rafael Peña; para Senadores, los señores: Pedro Goderich y Wifredo Albornés; para Representantes, los señores: Eduardo Zayas González y José Antonio Cardet y el doctor Julio García Lebatard, por la tendencia de Pelayo Cuervo. Para Consejero Provincial, el señor José Genaro Rodríguez, procurador público de esta ciudad.

«Acción Republicana», ha designado candidato para la Alcaldía de esta población, al señor Pascual Maestre Rodríguez.

HERMANOS PALACIO.—Estos estimados amigos, confrontan en estos momentos, la sensible pérdida de su tío, el señor Casildo López, que residía en Camagüey. Apresuradamente han partido para la ciudad prócer para rendir el último tributo al desaparecido.

Reciban la expresión de mi más sentida condolencia.

HACIA LA HABANA.—compadre de sus bellas y distinguidas hijas señoritas Angelita y Julita Muñoz, han partido hacia la capital de la República, el Mayor de la ciudad, doctor Angel Muñoz Rodríguez.

Llevan feliz viaje tan ditinguidos amigos.

Arnaldo.
Corresponsal.

JARUCO

TRASLADOS.—Ha trasladado su residencia para la calle Santa Irene en el Reparto Santos Suarez; la familia Alcalde Inclán, a las que deseamos éxitos y prosperidades en su nueva residencia, notamos grandemente su ausencia en esta localidad; ya que era una de nuestras más antiguas y apreciadas convecinas.

También han trasladado sus residencias en la misma Avenida de Céspedes, la señora Antonia S. viuda de Forte y el señor C. Vega, competente trabajador de la enseñanza; nuestro mejores deseos para todos.

NACIMIENTOS.—Ha dejado la Cigüeña en el hogar de los esposos Rafael Juárez y Marina Gómez un hermoso niño, el que fué bautizado con los nombres de Rafael Eduardo; también besan complacidos a su primero bebita, los esposos José A. de la Rosa y Josefina Zamora; y en nuestra casa también, nos ha visitado la tradicional Cigüeña dejándonos una hermosa niña hija de mis hermanos Gisela y Jorge Páez, la que fué bautizada con los nombres de Adria Lucrecia del Rosario.

Reciban los venturosos papás y abuelitos mi felicitación.

Maya Araoz,

LA PROXIMA CONVENCION DE LOS BODEGUEROS DE CAMAGUEY SERA DE POSITIVA TRASCENDENCIA

Los organizadores esperan que servirán para definir la situación de esa clase. Creen que se ha de hacer una labor eficiente. Los preparativos son muy concienzudos

NOTA DOLOROSA.—En la mañana del 2, Día de Difuntos, tan señalada en el pueblo cubano, cuando se visita la mansión de los muertos, para ofrendarles las flores del recuerdo, acompañamos los restos de un querido convecino, de un viejo español que tenía en esta tierra, a la que amaba entrañablemente, todos sus intereses. Nos queremos referir al señor Casildo López Martínez, que a la edad avanzada de noventa y un años, luego de una vida de gran batallar, rindió su última jornada, dejando entregada en hondo dolor a su viuda, otra viejecita que supo ser para don Casildo, como todos les llamaban, fiel compañera y amante esposa.

Casildo López, venido de la patria que supo darnos nombre y prestigio, desde muy joven se entregó de lleno en actividades comerciales, y deja como orgullo de su labor tesonera la gran casa que fundara, la que en la actualidad atiende con tanta inteligencia y actividad, su sobrino, Casildo López Hevia.

Su entierro, como se esperaba, fué une de las demostraciones de condolencia más grande que se conoce en esta sociedad, donde era don Casildo muy estimado, por su afable carácter y por sus sentimientos bondadosos. Representaciones de todas las clases, sociales, las fuerzas vivas de Camagüey, el clero y cuanto brilla en esta sociedad, acudió para testimoniar a los familiares su hondo dolor.

La «Unión de Ferreteros», de la cual es Presidente el señor Casildo López Hevia, acordó, como una muestra de cariño, cerrar las ferreterías para que todos los empleados concurrieran al sepelio. Así se hizo y ni uno sólo de los empleados de estas casas dejó de asistir. Este gesto de la directiva de la «Unión de Ferreteros», ha sido muy celebrado pues da una prueba significativa de unión y civilidad.

Después de rezarse un responso en la iglesia Catedral, a su paso por aquel lugar, y otro en el Cementerio, sele dió sepultura a don Casildo Martínez, en el hermoso mausoleo de la familia. El doctor Calderon, abogado de la «Cámara de Comercio», dijo breves palabras, para dar las gracias a los que habían concurrido hasta aquel lugar, y con esas palabras aún en nuestros oídos retornamos a la mansión callada luego de dejar reposando en la tierra cubana, los restos de este viejo español, que no se sabe que sería más, si hijo de la hidalga España, o de esta tropical Isla, su segunda patria, que él amara tanto.

Paz a sus restos, y reciban su viuda, la distinguida dama doña Carmen Machado, y sus sobrinos Félix y Francisco Palacio, radicados en la región oriental, Secundino López, y principalmente, el estimado y distguido amigo Casildo López Hevia, mi sincera condolencia.

CONVENCION DE BODEGUEROS.—Grandes preparatvos se hacen para la Convención, que han de celebrar en esta ciudad, el día 29, de este mes, los bodegueros de Cuba. Para ese entonces ya tendrá la «Unión de Bodegueros» de Camagüey, un nuevo y hermoso local, donde podrá efectuarse esa Convención con toda comodidad.

Numerosos son los actos que se preparan para tan señalada fecha, que hará eco en la historia del comercio de víveres, ya que de esa Convención se espera que salga el derrotero de una nueva era, para nuestros detallistas de tan sufrida vida.

Recibimiento, ponche de honor, banquetes y muchos más actos, se llevarán a cabo para que esa Convención que por primera vez se celebrará en Cuba sea un gran éxito, de efectos verdaderamente prácticos. A todos esos actos serán invitadas las autoridades y prensa.

La directiva de la «Unión de Bodegueros» está celebrando sesiones muy a menudo a fin de no omitir ningún detalle ni sacrificio, para que el objetivo que se persigue sea una realdad y pronto puedan decir los detallistas de víveres de Cuba, que ellos también tienen derechos a que se les cuenten entre los que existen con mejores medios de vida.

El nuevo local de la «Unión de Bodegueros», al que se dotará de flamante mobilario, estará adornado con verdadero gusto, a fin de que pueda albergar en sus salones con toda dignidad, a la máxima representación de los bodegueros de Cuba.

FELIZ REGRESO.—He tenido el gusto de saludar a dos amigos a su regreso de la capital de la República, donde fueran en viaje de negocios.

Son ellos mi buen amigo Segundo Corripío, acaudalado hombre de negocios, que cuenta en esta sociedad con generales simpatías, y al no menos amigo, señor N. Pascual, acreditado comerciante de esta plaza, y uno de los componentes más entusiastas de la prestigiosa «Unión de Ferreteros».

Sea para ambos amigos, muy estimados mi cordial saludo, que les reitero con el mayor afecto.

Ernesto R. Hernández,
Corresponsal

La política cobra mucha vida en San José de los Ramos

El Conjunto acaba de hacer sus nominaciones. Ha elegido un buen núcleo de ciudadanos

El 30 de octubre último y siendo las dos de la tarde, se reunió en el Círculo del Partido Conjunto Nacional Democrático, el ejecutivo municipal a in de nominar el candidato a la Alcaldía de este término, así como a los señores concejales que habrán de figurar en la boleta electoral en las próximas elecciones.

Después de un prolongado cambio de impresiones, entre los dirigentes de dicho Partido y haciendo buenas las recomendaciones de sus miembros, se procedió mediante los requisitos de Ley a la elección de candidatos, resultando el acto trascendental y emocionante al mismo tiempo debido al sin número de afiliados deseosos de conocer la candidatura triunfante.

Resultó pues la siguiente: Para Alcalde Municipal, el señor José Domingo Teresa y Pérez. Concejales: Feliciano Averhoff, Agustín Cerice, José Froilán Maresma, Catalina Cinta, Severino Díaz, José de la Campa, Rogelio CaWañas, Adolo Ramos y Francisco Tejera.

Conocida la candidatura y sin que se hicieran objeciones de ninguna clase la multitud prorrumpió con acalorados aplausos, dando vivas a los elegidos, al Partido C. N. D., y al general Menocal, Gustavo Cuervo Rubio y Santiago Verdeja; calmados los ánimos por el señor José D. Teresa, se procedió a brindar a los concurrentes un rico ponche, repartiéndose exquisitos habanos y haciendo uso de la palabra distinguidos oradores, tocóle el primer turno al candidato nominado señor José D. Teresa, quien con palabras de afecto dió las gracias a los asistentes solicitando de los mismos su más decidida cooperación hasta ver dirigiendo la nave de la nación a los hombres más puros y limpios de nuestra historia política. No menos elocuentes fueron las palabras del señor Máximo Burunate, quien hizo el panegírico del señor Teresa, y su honorabilidad política en el término; también estuvo acertadísimo el joven José E. García Delegado, dándonos a conocer su capacidad como orador, pronunciando su señor Luis Vera Rodríguez; Presidente rrumpido con grandes aplausos. El señor Luis Vera odríguez, Presidente del Conjunto, fué llevado en hombros hasta la tribuna desde cuyo lugar expresó a todos, la emoción que experimentaba al ver la compenetración que existía entre los afiliados a ese gran Partido donde se habían agrupado los más grandes hombres públicos, para hacer de esta bella y querida Cuba, el crisol donde se funden las más grandes ideas de aquellos cubanos de buena voluntad, que harán a Cuba, próspera y floreciente; el resúmen estuvo a cargo del culto y distinguido joven, futuro doctor en Derecho señor José Froilán Maresma, que con su verbosidad y grandes facultades, supo en todos los momentos presentar la verdad sacando de la duda a tantos incautos que de una manera engañosa tratan de hacer creer que volverán aquellos tiempos en que los cubanos estaban mejor en cualquier lugar que en su patria querida.

Cerca de las seis de la tarde se dió por ter minado el acto, retirándose todos muy complacidos y esperanzados de un triunfo rotundo.

El Corresponsal

DE BEJUCAL

BODA NOTARIAL.—En la más giurosa intimidad.

Se celebró el domingo 3, a las diez a. m., en esta ciudad.

Fueron los contrayentes: la gentil y encantadora señorita Angelita Pérez Badroso, y el distinguido caballero Manuel Solaún y Ballestero, activo empleado del Departamento de Circulación del DIARIO.

El acto notarial tuvo lugar en la residencia de la novia.

Ante el doctor Agustín Canteño, auxiliado por su secretario Octavio Pino.

Fuedon testigos: los señores Ramón Campo, Rogelio Rabelo, Miguel Sánchez y Manuel González.

Muy bella estaba la novia. Lucía un jindo modelo que realzaba su delicada belleza.

Un grupo selecto de familiares de los contrayentes se reunía allí.

Daremos sus nombres:

En primer término la distinguida madre de la novia, señora Madia Barroso viuda de Pérez.

Señoras: Angelita Barroso de Arocha, Serafina Domínguez, Onelia Pirez de Hernández, Refugio Solaún, Isabel Alonso de González, Onodia López de González, María Rodríguez, Ocilia Domínguez de Campos, Juanita Domínguez de Rabelo, Rosa Castro de Solaún y Elena González.

Las señoritas: Margot González, Carmita Negrte, Olguita y Elita Hernández; Ledia Campos, Beba Rabelo, Rosita Solaún y Consuelito González.

Ente los caballeros: Octavio, Ramón, Pedro y Robaldo Pérez Barroso, hermanos de la novia.

Rogelio Rabelo, Aurelio Hernández, Roberto González, Ramón Campos, Ramón Rodríguez y Manuel González.

Un «buffet» exquisito y espléndido fué servido a la concurrencia.

Después de la ceremonia partieron los desposados dumbo a la capital, donde fijarán su residencia.

Llegue a la gentil pareja, nuestros votos por la dicha y por su felicidad.

«CENTRO OBRERO».— Grandes estrenos anuncia este concurrido cine.

«La Mujer Desnuda», pod William Powel; «Una Aventura en la Noche», por Clark Gable; y «El Judío Errante», por Conrad Velit.

«LICEO DE BEJUCAL».—Grandiosas serán las fiestas que celebrará esta prestigiosa sociedad, lo días 9, 10, 11 y 12 de noviembre.

Para conmemorar el 70o. aniversario de su fundación y en homenaje a la Reina del «Liceo», la bellísima señorita Aida Redondo y su Corte de Honor.

El suntuoso «Baile de Coronación» se efectuará el 12 de noviembde.

Tocarán las renombradas orquestas: «Havana Casino» y «Belisario López».

Hacemos llegar nuestra felicitación hasta la distinguida señora Andrea Avelina Piedra de González, que celebda su onomástico el domigo 10.

También felicitamos en esa fecha a la bella señorita Olimpia Viñas.

Célida Fernández,
Cronista.

NOTAS DE GUANE

TEMPORADISTAS.— Ha pasado una temporada en Guane, mi linda ahijada, Matilde Cabrera, vecina de Catalina; marcha a su casa encantada de su temporada.

Muy pronto volverá.

PROXIMO BAILE.—Para el día 10, se organiza un baile en el simpático hotel «Bengales» Por los preparativos que se hacen, será un acontecimiento.

La orquesta «Hilda», dirigida por el maestro Fajardo, presentará como siempre, un selecto programa.

Se darán regalos.

María C Parra
Cronista.

Nuestro estimado compañero Bienvenido Madan, Director del Semanario «Dominical», acompañado de familiares y amigos que acudieron a despedirle al muelle de la Pan American. El señor Madan embarcó hacia Miami a conferenciar con el famoso empresario del Royal Palm Shows, Mr. Berney Smuckler, en relación con la próxima apertura de un gran parque de diversiones en los terrenos de San Lázaro y Marina.

Información Telegráfica
del interior de la Isla

Por nuestros Corresponsales a través del hilo directo del DIARIO

MATANZAS

EMPLEADOS QUE QUIEREN COBRAR

PERICO, octubre 7. DIARIO. Habana.—Los empleados temporeros de la Junta Municipal Electoral, que atraviesan una situación dificilísima, están haciendo gestiones ante las autoridades competentes a fin de que se les abonen los haberes del mes de septiembre. El pueblo en general vería con gusto la liquidación de esta deuda, ya que se trata de elementos honrados y laboriosos. ACOSTA, Corresponsal.

EL CLUB ROTARIO SOLICITA EL AUMENTO DE LA CUOTA AZUCARERA

MATANZAS, noviembre 7. DIARIO. Habana.—El Club Rotario de Jovellanos, se ha dirigido telegráficamente hoy al Gobernador Provincial y al señor Presidente de la República, solicitando el aumento de la cuota azucarera de los centrales Soledad y Santa Amalia, toda vez que no molerá el Central Limones.

DETENCION DE DOS CHAUFERES

El Juez Municipal de Madruga ha informado al Fiscal la detención de los chauffeurs Francisco Padrón y Marcos Martínez, que chocaron cerca de dicho pueblo, resultado heridas graves Esperanza Brito y Esperanza Larrazábal Brito, las que fueron trasladadas a Madruga. LOVIO, Corresponsal.

SANTA CLARA

FALLECIO LA SRA. NATIVIDAD CASO TORRES

ENCRUCIJADA, noviembre 7. DIARIO. Habana.—A consecuencia de las graves quemaduras que sufrió, ha fallecido anoche en el Central Nazábal, la distinguida dama señora Natividad Caso Torres, emparentada con las familias más distinguidas de nuestra sociedad. En el tren especial ha llegado a esta su primo el doctor Joaquín Norniella Torres, Jefe local de Sanidad. El sepelio del cadáver se verificará en la tarde de hoy, en la Necrópolis de esta villa. Reitero mi pésame a los familiares.—AYLLON FERRER, Corresponsal.

LOS DUEÑOS. EMPLEADOS Y OBREROS DEL CENTRAL «ADELAIDA». DESAUTORIZAN UNA INFORMACION ENVIADA A UN PERIODICO CAPITALINO

FALLA, noviembre 7. DIARIO. Habana.—Los dueños, empleados y obreros del Central Adelaida, conjuntamente desautorizan al corresponsal en Morón de un periódico de esa ciudad, por el artículo publicado hoy, referente a la cuota de este Central. Aun nosotros ignoramos la cantidad que nos asignarán en la próxima zafra. Los señores Oña y Leonard son personas dignas de nuestra consideración y respeto. (F.) CERVERA GUTIERREZ ECHEVARRIA.

ORIENTE

COMENZO EL JUICIO CONTRA LOS MATADORES DE GERARDO ALVAREZ

SANTIAGO DE CUBA, noviembre 7. DIARIO. Habanaa.—Ha comenzado el juicio contra los matadores de Gerardo Alvarez Uribazo, crimen ocurrido en Victoria de las Tunas, en octubre de 1931. El Fiscal solicita pena de muerte para los acusados Eleuterio Mayo Cutiño, Cirilo Escalante y Manuel Mulet. GARCIA, Corresponsal.

El Club Rotario de Manzanillo realizó un acto muy lucido

La festividad de Cristo Rey demostró el fervor religioso del vecindario manzanilero

DEL CLUB ROTARIO.—En pasados días y en el hotel Casa Blanca celebró el Club Rotario de esta localidad una comida extraordinaria conque festejaba a las damas rotarias Resultó brillante por todos conceptos; amenizada por la famosa orquesta «El Salvador»» que se hallaba de paso actuando en esta sociedad y con la presencai de las más distinguidas compañeras de los señores rotarios, reinó en ella la más íntima confraternidad.

Vimos reunidos a las mesas a los señores y señoras, cuyos nombres damos:

Señoras Emma Bruchini de Tebra, Ana Utset de Galiano, Herminia Acosta de Schwiep; María Caridad Navarrete de Andrews, Juanita Salazor de Mayor, Dorothy Tanner, Rencia Espí de Reina; María Teresa Boronat de Castillo y Leonela Reina de Ros; y ls señoritas Anais Díaz, Carolina Abilleira y Josefita Alsina.

Y los señores Jacinto Tebra; Presidente del Club; Miguel Galiano, Secretario (por encontrarse ausente el doctor Varela Díaz, Secretario en Propiedad) Charler Tanner, sargento de armas, doctor Bernardo Utset, Pablo Schsiep don Pancho Utset Raúl Reina; Ing. Alfredo del Castillo; Ramón Cubeñas; L. V. Andrews; Martín Mayor; Hipólito Portal; Pepe Ros; Mundo Quiroga; Isidro Quiroga doctor Julio Fernández, Jesús Bermúdez y Francisco Abrodos.

Felicitamos al señor Presidente y a la directiva por tan brillante acto.

DE VIAJE.—Hacia la Habana donde residen familiares queridos, para desde allí trasladarse a la ciudad de Pinar del Río, partió en pasados días la señora CarmenCañizares de Herryamn, acompañada de la graciosa señorita Zoila Alvarez. Grata estancia les deseamos.

ENFERMA MEJORADA.—Nos es muy grato publicar la notable mejoría que experimenta de las dolencias que por largo tiempo le obligaron a guardar cama, la virtuosa señorita Eloísa Alvarez Olivé, muy querida de esta sociedad y sobre todo entre la grey católica. Nuestros votos por que muy pronto esté completamente bien.

RESTABLECIDA.—Ya lo está por completo la graciosa niña Lupióta Moreno Helguera, que sufrió un accidente que le tuvo recluída en cama varios días.

Mucho nos alegramos.

DE VISITA.—Fué huesped distinguido de esta localidad el doctor Miguel Angel Cano, Superintendente Provincial de escuelas de esta provincia, que vino en asuntos relacionados con su alto cargo. Reunió a los maestros, con quienes departió largo rato y a los que dejó muy complacidos por su amabilidad y frases de aliento.

De nuevo se dirigió a la ciudad de Santiago de Cuba. Exitos en su misión le deseamos.

ENFERMITA.—Lo estuvo en pasados días la niña «Pipi» Santiesteban Trenzado, simpática hijita de la señora Trezando de Santiesteban muy competente enfermera de la Colonia Española. Fuerte ataque a la garganta le obligó a pasar en el Sanatorio unos días., pero ya podemos consignar su total restablecimiento y la vuelta al hogar. Con regocijo lo comunicamos a nuestros amables lectores.

LA FESTIVIDAD DE CRISTO REY.—Resultó excelente la festividad de Cristo Rey en esta parroquia; todos los actos se vieron muy concurridos y el número de comuniones ofrecidas fué muy numeroso y fervorosas. Un acto revistió sobre todos, gran solemnidad y fué la vigilia de los Adoradores Nocturnos. A las ocho de la noche del sábado se expuso Su Divina Majestad, entrando a las diez la guardia; el público asistió al invitatorio, permaneciendo hasta las diez y media, continuando luego sólo los adoradores.

La procsión con el Santísimo que tuvo lugar a continuación de la misa solemne de las 8 a 2 de la mañana del domingo fué un acto encantador por la religiosidad del público y asistencia de los feligreses. Se destacaba por sus blancas vestiduras el «Colegio Lestonnac» que en esta ciudad dirigen las eliglosas de la Enseñanza, y la congregación de «Hijas de María», las que contribuyeron notablemente al esplendor del acto

Muy bien por todas las congregaciones que de este modo, tan digno de nuestro Rey, han querido rendirle vasallaje de amor y de respeto. Nuestra felicitación a nuestro querido párroco tan empeñado en que revistieran gran solemnidad estas fiestas, como así fué.

M. Coronas,
Cronista social.

SE LE OFRECIO UN GRAN HOMENAJE DE CARIÑO A LA SRA. DALIA IÑIGUEZ

HOMENAJE A DALIA INIGUEZ. —En la noche del 31 de octubre próximo pasado, celebróse un acto de cultura y refinado arte en el teatro del «Círculo de Artesanos», de esta ciudad, patrocinado por elementos de representación social. San Antonio de los Baños, puso de manifiesto en dicho acto la dosis de cultura que posee al homenajear a la más sublime de las recitadoras de nuestra América; una hija de Cuba, y por añadidura descendiente de un gran artista ariguanabense, el inspirado profesor musical, señor Ricardo Ramos, popularmente conocido por el «maestro del siglo». Abrió tan simpático acto con una brillante disertación el doctor Bernardo Pérez, Inspector de este Distrito Escolar, siendo muy aplaudido. Dalia, la genial, estuvo a la altura de su inspirado arte: elegancia exquisita, léxico correctísimo, delicados y atrevidos gestos, según el giro de la poesía que recitara. Un programa extenso de dieciocho composiciones poéticas, entre las que recordamos: «Encanto de Luna y Agua», muy graciosa. «Balada de los Labriegos», un canto al trabajo, exquisito; «Locura de España», donde se percibía el ruido de las castañuelas y panderetas con las cadencias del canto andaluz. «La Oración de la India», sublime, trasportando al auditorio a las hermosas campiñas mexicanas «Balada del Niño Arquero», sugestiva y arrebatadora de ovaciones y prolongados aplausos. Dalia, hacía vibrar el alma de los poetas, al interpretar sus magníficas recitaciones, la letra tenía alma.

Nosotros, llenos de sincero entusiasmo, le enviamos desde estas columna nuestra más cálida felicitación por tanto derroche de arte, de elegancia y de encantadora sugestión; y hacemos extensiva esta felicitación a la comisión organizadora de tan cultural y cívica fiesta, rogándole que continúe por esa vía que da lustre, brillo y esplendor a los pueblos cuando saben corresponder como correspondió este.

L. Blanco Herrera,

Villaclareñas

BRILLANTE CONFERENCIA DEL DOCTOR LANIEL.—En la cuarenta y tres mañanas del Segundo Ciclo, de actos del «Ateneo» de Villaclara, el potente organismo a quien se debe el afianzamiento de la cultura en la ciudad de Marta, ocupó la tribuna el doctor Roberto Lanier Valdés, para deleitar al auditorio selecto, de destacación, deseoso del saber, con una conferencia que llevó por título: «La Fraternidad y la Nueva Institución Comercial», trabajo de médula, que sirvió para exponer el joven conferencista, teorías y opiniones muy acertadas en relación con su tema, varias veces interrumpido por los aplausos.

Muy estudioso el doctor Lanier, viendo así, la representación de la Villaclara culta, en lunetas y palcos, presentando la roja sala de nuestro máximo teatro, el aspecto de los grandes «sucess».

En la presidencia del acto, significados elementos como: Fernando Quiñones, Conservador del Instituto y Escuela Normal; el Presidente del «Club Rotario», Joaquín García; el Presidente de la Junta de Educación, doctor Pérez Ruiz; el Presidente del «Centro de Veteranos», señor Evangelista Llanes; los doctores Consuegra y Fileno Cárdenas, señor Juan Tandrón, presidente del «Maceo».

A la salida del «Caridad», muy felicitado el conferencista, que vió tocas las simpatías en su torno, y elogiándose la labor del «Ateneo», que durante dos años, domingo tras domingo, nos ofrece actos de esta índole.

GRATA NUEVA.—Dalia Iñíguez, la notable recitadora cubana, que acaba de llegar triunfadora de España, y que tiene rendida la Habana, ante sus excepcionales condiciones, visitará a Villaclara.

Alfonso La Presa, el ducho empresario nos la anuncia así, y desgrana en honor de Dalia, las más bellas frases de admiración ante su positivo valer.

Como sabemos el interés que tiene Villaclara, por oírla, nos apresuramos en ofrecer el grato rumor.

SAN JUDAS TADEO.—En la iglesia de los Padres de la Pasión, ha tenido efecto una gran festividad religiosa, en honor de San Judas Tadeo.

Invitó al acto la señora Gómez de Pichardo, y se vió el templo que luce en su altar mayor, la escultura de La Caridad, muy concurrido.

En santo aparecía entre luces y flores, cantando el coro magnífica pieza musical, la misa de «Pietre Jhon».

EN LA ESCUELA SUPERIOR.—Sigue el destacamiento de este centro educacional, que tiene de director al señor Socarrás, en su gran labor, y viernes tras viernes, tiene efecto allí un acto de grata recordación.

El último tras las palabras de Socarrás, consistió en una recitación del joven Alberto Valdés, de una poesía de su abuelo Juan Valdés, titulada: «Cerro Calvo», siendo muy aplaudido el chico, que tiene verdaderas dotes de recitador.

Tras éste, la señora Julia Acosta del Castillo, enfermera del departamento de Higiene Escolar, ofreció una amena charla sobre el «Alcoholismo y sus consecuencias», siendo muy aplaudida.

Después se efectuó el acto del saludo a la bandera, mientras el alumno Alvaro Fleite, ejecutaba una linda marcha.

Fué un sencillo acto muy hermoso, como decía la profesora Gloria Francos, siempre tan atenta y complaciente.

ENTRE NOSOTROS.—Con motivo de la boda Lucea-Marbina, se encuentra en esta ciudad, hospedada en el elegante palacete de los jóvenes esposos, doctor Olivio Lubián y Josefina Maribona de Lubián, la señora Graciella Alfonso de Cruell, dama que fué orgullo de nuestros salones, durante su radicación aquí, cuando actuó su esposo como Fiscal de la Audiencia, doctor José Ramón Cruell, ha visto ella en estos días renovadas sus antiguas simpatías.

Muy cumplimentada está siendo, complaciéndonos en enviarle nuestro saludo.

LINDA FEMINA.—Lo es Hilda Rodríguez del Rey, perteneciente a la buena sociedad de Cienfuegos, quien pasa unos días, en la residencia de la señora Consuelo Machado viuda de González.

Su morada de la calle del Buenviaje, muy visitada se ve por las amistades de Hilda, que se encuentra muy complacida de su estancia en Villaclara.

Reciba nuestro saludo.

SE APLASTO EL CRANEO AL DAR CON EL SUELO

El desventurado deja viuda y seis hijos. Su muerte ha causado hondísima tristeza

ABREUS, noviembre 7. DIARIO. Habana.—Un lamentable accidente oc

POR RENUNCIA DE MANUEL HARTMAN, FUE POSTULADO AYER JOSE M. CASANOVA CANDIDATO A SENADOR

EL CENTRISMO Y LA IZQUIERDA LIBERAL DE MATANZAS SE COALIGARON AL C. N. DEMOCRATICO

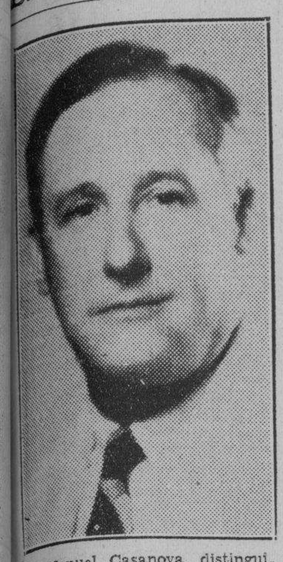

José Manuel Casanova, distinguido hacendado y Presidente de la Unión Social Económica de Cuba, en cuyo cargo se ha destacado notablemente estrechando las relaciones comerciales entre nuestro país y los Estados Unidos, que ayer fué postulado candidato a Senador en la provincia Oriental por la coalición tripartita de nacionalistas liberales republicanos.

La Asamblea Provincial Liberal de Las Villas postuló sus candidatos propios en su sesión de ayer

Santa Clara, noviembre 3.—DIARIO. Habana.

Se han hecho esta tarde las postulaciones del Partido Liberal en el siguiente orden: Gobernador: Adalberto Remedios; Senadores: Emilio Núñez Portuondo, Leovigildo González, Guillermo Madan y Gaspar Anduras; Representantes: Consuelo Vázquez Bello, Joaquín Llera, Arturo Campa, Julio Cabargas, Rodolfo R. López, Antonio Sánchez, Manuel Castany, Martín A. Iglesias, Tirso Domínguez, Ismael Falla, Ramón Machado, Rigoberto Leiva, Eduardo Suárez Rivas, José R. Santeella, José Leonard, Elías Díaz, Fausto Gutiérrez, Florentino Domínguez, Santiago Paine, Cándido Hernández, Rafael S. Guerra, José Pagola, Juan Francisco López, María Manuela Bretón, Antonio Esparza, Emilio Cárdenas, Rafael Siverio, Pedro Martínez Leyva, Francisco Fernández, Raúl Foyo, Carlos M. González, Francisco Delgado, y José Madrazo. Consejeros Provinciales: Manuel Otero, Lorenzo B. Pérez, Ramiro Cabrera, Pedro Garrido, Felipe Alfaro, Sergio Iglesias, José R. Fernández, Félix López, y Fernando Ferrero.

La proclamación de los candidatos se efectuó en el teatro «Martí» y al conocerse los nombres de los aspirantes causó simpatías en los elementos adictos al liberalismo en esta región.

Machado, corresponsal

ALMUERZO EN EL INGLATERRA

Mañana sábado, a la una p. m., tendrá efecto el almuerzo-homenaje en el Hotel Inglaterra que ofrece la Juvntud Nacionalista de la Acera del Louvre que presiden los incansables y laboriosos jóvenes Miguel A. Pereira, José F. de Cueto, Buenaventura Ramírez, Aurelio Torres, Licinio Suero, Alfredo Panadés, Ramiro Díaz y otros.

Los homenajeados son: Justo Luis del Pozo, Presidente del PUN, quien nació en los «muchachos» de la Acera y es uno de los primeros colaboradores en esta Provincia, coronel Celestino Baizán, doctor José Ambrosio Casabuena, Dr. Antonio Beruff Mendieta, Antonio Bruneda y Díaz, candidato a Representante preferido de la Acera del Louvre, Alberto Martínez, Augusto Martínez Pereira y Gustavo Alquizar Miranda.

Invitados de honor: doctor Miguel Mariano Gómez y doctor Federico Laredo Brú, candidatos a la Presidencia y Vicepresidencia, doctor Carlos Manuel de la Rionda, Secretario de Agricultura; Carlos Peláez, Sub de Comercio, Ramón Zaydín, Alfredo Hornedo y Ramón Vasconcelos, candidatos a senadores y otras personalidades de la coalición tripartita.

La prensa ha sido invitada especialmente para este acto.

PABLO MAXIMO EN CAMPAÑA

Es esperado a fines de esta semana en Matanzas el doctor Pablo Máximo Rodríguez Alonso, candidato a representante por el PUN en cuya boleta comicial ocupa el número 2. El doctor Pablo Máximo Rodríguez establecerá su cuartel general en La Cidra, término donde su progenitor es rico terrateniente y donde vió la luz primera este candidato.

El Estado Mayor de Pablo Máximo Rodríguez se ha distribuído por todos los términos y no exageraríamos decir que si en la boleta electoral figura el doctor Rodríguez en el número 2 pasará a ocupar el número 1 día de las elecciones, y bien lo merece quin como él se pasa la vida prestando servicios a los matanceros sin distinción de partidos ni condición.

Corresponsal Político

SUSPENSION DE LA FIESTA SEÑALADA PARA EL DIA DE HOY EN CASA DEL DOCTOR JUAN O'NAGHTEN EN EL BARRIO DE MEDINA

Benigno Portes, Secretario de Correspondencia del CND en el barrio de Medina, nos comunica que en vista del dolor porque en estos momentos atraviesa el señor Rafael Espín, Secretario de Acción Constructiva y de las figuras más prestigiosas del Conjunto Nacional Democrático por el fallecimiento de su señor padre, se suspende la fiesta señalada para el viernes día 8 en casa del doctor Juan O'Naghten y la que se celebraba con el fin de dar posesión a sus respectivos cargos a los señores que componen el Ejecutivo del barrio de Medina y cuya fiesta queda transferida para el próximo viernes día 14 a las 9 p. m.

ESTHER ALVAREZ, VALIOSA LUCHADORA DE «AR», EN SANCTI SPIRITUS.—Hemos tenido el gusto de saludar a la señorita Esther Alvarez, sobrina del doctor Miguel Mariano Gómez y miembro entusiasta de Acción Republicana, en Sancti Spiritus.

Esta ha manifestado la gentilísima señorita Alvarez, que el ticket presidencial Gómez-Laredo triunfará el 10 de diciembre porque es deseo y ansia del pueblo cubano.

El Dr. José M. Casanova fué postulado candidato a Senador en Oriente por la Coalición Tripartita

SANTIAGO DE CUBA, DIARIO. Habana.—Se encuentra en esta ciudad, donde ha sido recibido con muestras de simpatía y afecto, el conocido hombre de negocios señor José Manuel Casanova, que será nominado candidato a Senador por el Partido Liberal, en sustitución del señor Manuel Hartman Garrido que representó su renuncia.

El solo anuncio de que el señor Casanova será postulado, ha sido más que suficiente para que el pueblo santiaguero se haya sentido regocijado, ya que el Presidente de la USEC es sobradamente conocido por la patriótica labor que ha realizado estrechando los lazos de amistad entre Cuba y los Estados Unidos.—**García.**

ANTONIO MARTINEZ EN EL INTERIOR

Con gran éxito estuvo recorriendo ayer distintos términos de la provincia habanera el candidato número 4 del ticket de Representantes del Partido Unión Nacionalista señor Antonio Martínez. Entre los términos que visitó el señor Martínez figura el de Santa Cruz del Norte donde fué recbiido por numerosos amigos y simpatizadores a cuyo frente iba el doctor Miguel Angel Pérez, candidato a la alcaldía por la coalición PUNAR.

En Jaruco también tuvo buena acogida el señor Martínez por los amigos de Felipe Juárez, Pedro Pérez, omás Juárez y otros que son los que defienden su candidatura para Representante en los próximos comicios. Muy satisfecho regresó el señor Martínez de su tourné política.

El Dr. P. Cuervo reunió ayer a toda la Sargentería del CND en un gran banquete

Ayer tuvo efecto en el Hotel «Plaza» el almuerzo ofrecido por el candidato a la Alcaldía de la Habana del Conjunto Nacional Democrático doctor Pelayo Cuervo Navarro a los Presidentes, Secretarios y Delegados de dicho Partido en los 43 barrios de la municipalidad de la Habana.

Dr. P. Cuervo

Al acto asistieron más de quinientos comensales quienes ocuparon las numerosas mesitas que fueron instaladas al efecto.

LA PRESIDENCIA.—En la mesa presidencial del banquete ocuparon puestos el anfitrión doctor Pelayo Cuervo Navarro, el candidato a Gobernador de esta Provincia por el CND general Ernesto Asbert, el candidato a Senador doctor Carlos Saladrigas, el Presidente de Acción Constructiva doctor Jorge Casuso, doctor José R. del Cueto, el Presidente del Ejecutivo Municipal señor Ramón Ochoa, doctora Balbina Remedios, doctor José María Reposo, comandante Manuel Morales Broderman, el Secretario particular del Dr. Cuervo, Enrique Serpa; el Secretario del Ejecutivo Municipal José López Vilaboy, Alejo Cossio del Pino y otros.

LOS ORADORES.—Después de saboreado el exquisito menú que fué presentado, usaron de la palabra distintos oradores, destacándose entre ellos el verbo fácil y conceptuoso del doctor Carlos Saladrigas, quien destacó la personalidad del doctor Cuervo Navarro, el señor Marcelino Arango para dar las gracias al candidato a la alcaldía en nombre de la sargentería conjuntist y el doctor Pelayo Cuervo para dar a conocer el significado del almuerzo ya que no es otro que el de compenetrarse con los sargentos cenedistas de la Habana con cuya cooperación cuenta para lograr el triunfo de su aspiración alcaldicia en los próximos comicios. Las fotos tomadas en este brillante acto aparecen en Rotograbado hoy a donde remitimos al lector.

EL DOCTOR AMENABAR, REPRESENTANTE POR EL CENTRISMO

Entre los candidatos a Representantes que postuló la Asamblea Provincial de la Conjunción Centrista Nacional ayer, figura el Presidente de la Asamblea Municipal de dicha colectividad y conocido escritor doctor Gabriel Angel Amenábar, que ostenta el número 25 en la candidatura.

El doctor Amenábar fué premiado por la Asamblea Centrista con esa nominación, como tributo justo a la eficiente labor que ha venido desarrollando en beneficio del Partido que orienta el doctor Carlos Manuel de Céspedes.

LA ASAMBLEA MUNICIPAL DEL «PUN» EN MATANZAS

MATANZAS, noviembre 7. DIARIO, Habana.—La Asamblea Municipal nacionalista se reunió esta tarde para conocer de la renuncia presentada por los candidatos a Concejales señores Rubén Font, Sixto Lecuona, José Aguirre y María Valladares. La Asamblea acordó aceptar dichas renuncias para cubrirlas con los señores José Ramón Elías, José Luis Chávez, Alejandro Ruiz y Alberto Luna.—**Lovio,** Corresponsal.

LOS CENTRISTAS POSTULAN A DON SEBASTIAN GELABERT Y A TOMAS JUSTIZ

Los Centristas de la Habana hicieron ayer sus postulaciones para Alcalde y Gobernador, recayendo estas designaciones en las personas de don Sebastián Gelabert Ferrer, ex-Secretario de Hacienda y hombre que goza de una estimación grande en los círculos políticos y económicos del país, para Alcalde de la Habana y para Gobernador al ilustre Presidente de la Academia de la Historia y profesor, doctor Tomás de Justiz.

COMITE CENTRAL ELECTORAL DE LA BARRIADA DE CAYO HUESO

En la casa Hospital número once, en la barriada de Cayo Hueso, se constituyó anoche el Comité Central Electoral por la candidatura para Representante de la señora Celia Leal y Leal, candidata a Representante por el Partido Conjunción Centrista Nacional.

En dicha reunión fué aclamada la candidatura del luchador político señor Manuel del Amo, candidato a concejal por el mismo partido con el número 13.

En dicha casa la señora Celia Leal Leal, recibirá a sus amigos políticos y particulares.

MOVIMIENTO POLITICO

El Presidente de la USEC, Senador por la coalición tripartita.—Verdeja y Aonso Pujol laboran activamente.—Los liberales villareños postularon candidatos propios a todos los cargos provinciales.—Baldomero Acosta, Alcalde por el Centrismo.—La Coalición Tripartita de la Acera del Louvre.—La política en Matanzas.—El 10 de Noviembre asistirá oficialmente el Dr. Gómez Arias a una fiesta de la coalición en Pinar del Río.—Regresaron las Damas Nacionalistas.—Brillante banquete ofreció el Dr. Pelayo Cuervo a la Sargentería habanera.—Otras noticias muy interesantes sobre la política

EL DOCTOR CASABUENA, FUTURO SENADOR

Doctor oJsé Ambrosio Casabuena, Preisdente del Ejecutivo Provincial del P. Unión Nacionalista en la Habana, y uno de los más queridos líderes de dicho Partido en esta provincia, quien ha sido postulado candidato a Senador por la coalición PUNAR Liberal.

Dr. Casabuena

El Dr. Casabuena, a quien se le considera en unión del coronel Baizán el verdadero inspirador del Nacionalismo en la provincia y municipio de la Habana, ha merecido el honor de tan alta nominación como premio a su clara visión de político, que, aunque joven, ha sabido demostrar suficientes cualidades que le han valido numerosos éxitos políticos.

ORGANIZAN UN AFECTUOSO RECIBIMIENTO AL DR. P. CUE LOS CENEDISTAS HABANEROS

Ha sido designada, por numerosos elementos del CND de esta capital, una Comisión que se encargará de organizar y preparar el recibimiento al doctor Pedro Cué, ilustre catedrático y destacado líder del cenedismo a su regreso de los Estados Unidos.

Inspíranse los organizadores del recibimiento al doctor Cué, en los éxitos alcanzados últimamente en la política villareña para lograr el triunfo del Conjunto.

Integran la Comisión designada, los señores Ramón Ochoa, como presidente; doctor José R. del Cueto y César Temes, como vicepresidentes; Julián del Rey Lanés, como secretario y los señores Lorenzo Lloná Molina, Carlos Girón Bofill, Miguel Borroto, José López Vilaboy, José Aparicio, Octavio Mendoza, Dr. Octavio Valdés de la Torre y Francisco García Sánchez, como vocales.

Oportunamente se señalará la fecha de la llegada del doctor Cué y lugar por donde desembarcará.

Se mantiene el ticket Senatorial del PUN-AR en la provincia matancera

El Ejecutivo Provincial del PUN que se hallaba en sesión permanente, acordó esta noche disolverse después de ratificar los acuerdos tomados, por lo que se mantiene el ticket senatorial Acosta, Menocal, Gutiérrez, Campanería, que no ha sido tampoco modificado por Acción Republicana.—**Lovio,** Corresponsal.

ROBAU Y RASCO VISITAN AL GENERAL MENOCAL

Ayer visitó al general Menocal, candidato a la Presidencia de la República por el CND, en compañía del coronel Robau, el joven y destacado conjuntista de Sagua la Grande y candidato a Concejal al Ayuntamiento de aquella localidad señor Gustavo Rasco, al objeto de dar cuenta al caudillo de las actividades que vienen desarrollando en beneficio del Conjunto.

Muy satisfechos salieron los visitantes de las atenciones que les dispensó el máximo líder del Conjunto Nacional Democrático.

GONZALO GONZALEZ

Gonzalo González, candidato a Representante, con el número doce, por el Partido Nacionalista, en la Provincia de la Habana. Gonzalo es fundador del Partido y cuenta con arraigo en el pueblo, ya que es incansable luchador por las clases pobres, a las que siempre ha prestado su concurso, lo mismo antes, que combatía la dictadura, que ahora, que ocupa alto cargo en la Secretaría de Gobernación.

LAS OFICINAS DE JOSE A. MORALES

José A. Morales, candidato a Representante por el CND en esta provincia nos comunica que ha dejado instaladas sus oficinas políticas en la calle de Cuba número 76, en donde atenderá a todos sus amigos

REPUBLICA DE CUBA

SECRETARIA DE HACIENDA

Dirección General de la Lotería Nacional

Sorteo Extraordinario No. 987 de la Lotería Nacional

a beneficio del

PATRONATO NACIONAL DE COLONIAS INFANTILES

que habrá de efectuarse en La Habana, el día 24 de Diciembre de 1935, a la una de la tarde.

Consta este sorteo de 37,000 billetes a $25 moneda de curso legal el entero, dividido en centésimos a 25 centavos la fracción.

37,000 billetes a $25	$ 925.000
30% para beneficio del «Patronato Nacional de Colonias Infantiles», gastos y comisión a compradores	$ 277.500
70% para premios	$ 647.500

DISTRIBUCION DE PREMIOS

1	Premio de	$250.000
1	„ „	„ 60.000
1	„ „	„ 25.000
1	„ „	„ 10.000
10	Premios de $1.000	„ 10.000
20	„ „ „ 500	„ 10.000
30	„ „ „ 200	„ 6.000
2432	„ „ „ 100	„ 243.000
2	Aproximaciones de $1.000 anterior y posterior al primer premio	„ 2.000
2	Aproximaciones de $ 500 anterior y posterior al segundo premio	„ 1.000
2	Aproximaciones de $ 200 anterior y posterior al tercer premio	„ 400
2	Aproximaciones de $ 100 anterior y posterior al cuarto premio	„ 200
99	Aproximaciones de $100 al resto de la centena del primer premio	„ 9.900
99	Aproximaciones de $100 al resto de la centena del segundo premio	„ 9.900
99	Aproximaciones de $100 al resto de la centena del tercer premio	„ 9.900
2.801	Premios.	$647.500

Los premios se pagarán por la lista oficial que autorizará esta Dirección General.

HABANA, OCTUBRE 11 DE 1935.

Melanio Díaz,
Director General E. C.

Los centristas y la Izq. Liberal de Matanzas se unieron ayer al Conjunto

Matanzas, Noviembre 3.—DIARIO. Habana.—(Por teléfono.)

Los doctores Santiago Verdeja y Guillermo Alonso Pujol, candidatos a Senadores por el CND en esta provincia, han laborado extraordinariamente en estas últimas horas y como resultado de esas gestiones el Partido Centrista unido a la izquierda renovacionista liberal, han presentado sus candidaturas con el ticket de Senadores postulados por el Conjunto, así como también los candidatos a Gobernador y Alcalde.

Los Jefes del CND por este motivo, se sienten visiblemente satisfechos y confiados en que el triunfo habrá de sonreirles el próximo 15 de Diciembre.

Lovio, corresponsal

ANOCHE SE EFECTUO UNA FIESTA EN HONOR A FINA FORCADE.—Anoche se celebró en el barrio del Príncipe una fiesta política en honor de la señora Fina Forcade de Jackson, candidato a Representante por «AR». Resultó muy lucido dicho acto, en el que usaron de la palabra distintos oradores.

SOLO CON DIAZ VERSON.—La «Asociación Revolucionaria» acaba de publicar un manifiesto haciendo saber al pueblo que ellos sólo respaldarán la aspiración de Salvador Díaz Versón, que aspira a la Alcaldía de la Habana por el Partido Unión Ciudadana, ya que se trata del único candidato revolucionario que no ha pactado con nadie y que se mantiene dentro de los moldes del verdadro espíritu rvolucionario.

MARTINEZ SANTAELLA CANDIDATO A REPRESENTANTE

Ha sido proclamado candidato a Representante por el Partido Centrista, el líder de dicha colectividad Miguel Angel Martínez Santaella, que hasta hace poco fué Secretario Provincial, con el beneplácito de todos los Delegados.

DOCTOR RAUL GARCIA LAZO

Ha sido designado candidato a Representante por el Partido Acciós Republicana, en Pinar del Río, el letrado consultor de la Secretaría de Gobernación, doctor Raoul García Lazo, joven y meritísimo profesional que cuenta con las simpatías de los electores de todos los matices polticos en el término municipal donde vió la luz primera: Cuane.

Acabada la guerra de Independencia, uno de los mambises que surgió de la manigua redentora aureolado de más intensa simpatía fué el coronel Manuel Lazo. En las primeras elecciones republicanas, como candidato del Generalísimo Máximo Gómez, fué exaltado a una Senaturía po rVuelta Abajo. Reelecto ocho años después po abrumadora mayoría, la muerte lo sorprendió siendo el líder máximo del liberalismo pinareño.

doctor Raúl García Lazo, Miembro.

El coronel Lazo fué el abuelo del pues, de tan arraigada y secular familia habiendo trabajado ésta intensamente la política desde la instauración de la República hasta nuestros días, no es de extrañar que su candidatura sea vista como bandera de triunfo.

PALMITA ES DESIGNADO CANDIDATO A REPRESENTANTE POR "ACCION REPUBLICANA"

Sus amigos constituyen diversos Comités.

"Acción Republicano" llevó en su boleta electoral, como candidato a Representante con número 32, al Dr. Carlos M. Palma, abogado criminalista notable, y asesor legal de la Asociación de la Prensa de Cuba y de la Asociación de Repórters de la Habana, así como de distintas colectividades obreras.

Palmita, como cariñosamente se le conoce, es sobradamente conocido por haber figurado en numerosos juicios orales, donde obtuvo ruidosos triunfos jurídicos, y al ser designado ahora, ya sus amigos comienzan a constituir en los diversos barrio s habaneros Comités, quedando designados ya los señores que constituyen los barrios de Atarés, Pueblo Nuevo, Cayo Hueso y Arroyo Apolo, lugar este último donde le será ofrecida una fiesta política.

En los términos de Güines, Madruga y otros, también han comenzado ya a moverse los amigos del Dr. Palma, lo que a no dudarlo constituye ya un triunfo su candidatura.

FIESTA DEL PUN EN CHAVEZ

Ayer tuvo efecto en el Círculo de la Agrupación «Defensa Nacionalista» en Figuras 26, una animada fiesta política a la que asistieron destacadas figuras del Nacionalismo.

El primer acto se celebró a las seis de la tarde y consistió en una piñata en la que participaron los niños del barrio de Chávez y por la noche tuvo efecto un mitin en honor de loscandidatos del PUN, concurriendo al mismo el coronel Celestino Baizán, doctor Carlos Odriozola, doctor Alfredo Botet, Narciso Morán, Manuel Villada, Graciela Marín, doctor José A. Banderas, Gustavo Alquizar, Francisco Prieto, José García García, Suárez Llata, los organizadores señores Ramón Noriega, Luis F. Argüelles, Eduardo Gil y otros así como una enorme concurrencia de afiliados y simpatizadores. Distintos oradores usaron de la palabra, destacándose entre ellos los doctores Odriozola, Botet, los señores Noriega y Argüelles y el coronel Celestino Baizán que pronunció breves frases, para felicitar a los organizadores del acto. Los niños del barrio de Chávez no olvidarán la piñata de ayer en la que percibieron dulces y regalos que fueron donados por el candidato a Representante señor Chicho Morán y por el líder nacionalista de aquella barriada señor Noriega.

La Conjunción Centrista Nacional, se ha distinguido en la confección de sus distintos tickets, como uno de los Partidos que más justicia está haciendo a los valores cubanos: Carlos Manuel de Céspedes, Presidente; Don Carlos de la Torre, Vice: Dr. Tomás Jústiz, Gobernador; Don Sebastián Gelabert, Alcalde, y entre los candidatos a Representantes, numerosas personalidades de relieve, entre ellas destacaremos la prestigiosa figura de uno de «casa», del talentoso Jefe de Redacción del DIARIO y Director Técnico de nuestro colega «Alerta», señor Ricardo Villares.

Periodista de fuste, y sobre todo con la devota dedicación del que sabe ejercer nuestra profesión como un verdadero sacerdocio, Ricardo Villares ha llegado a la alta posición que ocupa por el reconocimiento que justamente se le ha hecho a sus múltiples cualidades y no por el favoritismo político o social. Ricardo Villares tiene la honra de haberse hecho «solo» y de que cada escalón que ha ganado en su carrera periodística no se lo debe más que a su propio esfuerzo y a sus condiciones.

Por esas causas y por que estimamos que los votos que obtendrá el Centrismo serán, en su mayoría, los de la llamada clase neutra, es por lo que ya vemos a Ricardo Villares ocupando una curul en nuestra Cámara baja.

LA POLITICA MATANCERA

En un recorrido que hemos verificado por distintos términos de esta provincia comprobamos que en el seno del CND se advierte algún malestar debido a que la masa encuentra débil la candidatura provincial y especialmente la del Gobernador y la de los senadores.

Si no hubiese entre las altas figuras qu pertenecieron al Partido Conservador y en las que la revolución produjo, elementos capaces de robustecer una candidatura hubiera sido aceptable la conducta de los dirigentes del Conjunto en esta provincia, pero hay hombres como el doctor Cosme de la Torriente y Peraza, coronel de la Guerra de Independencia, internacionalista, de fama mundial, Presidente del Consejo Territorial de Veteranos, que debió ser llevado al ticket senatorial no sólo por estos merecimientos que citamos y otros muchos sino porque es además un prestigioso matancero, porque fué senador por esta provincia y porque donó su sueldo a los alumnos de la enseñanza pública. El doctor Torriente en la candidatura senatorial del Conjunto representaría un gran tanto por ciento para su victoria.

EL GENERAL LOYNAZ DEL CASTILLO, EL PADRE MENDIOLA Y EL DR. TEMISTOCLES BETANCOURT, SENADORES POR CAMAGUEY

Se asegura que en las postulaciones hechas para candidatos a Senador por la Provincia de Camagüey han sido seleccionados por el Partido Conjunción Centrista el general Enrique Loynaz del Castillo, el Padre Mendiola y el exMagistrado del Supremo doctor Temístocles Betancourt. El partido Centrista está haciendo una selección de sus candidatos de limpia ejecutoria para presentarse ante el electorado en diciembre.

BALDOMERO ACOSTA PROCLAMADO ALCALDE POR LOS CENTRISTAS DE MARIANAO

El viejo veterano general Baldomero Acosta, por muchos años Alcalde del Término de Marianao, fué elegido ayer candidato a la Alcaldía de dicho Término por el Partido Centrista, que lleva como bandera nacional al coronel y doctor Carlos Manuel de Céspedes, exPresidente de la República. La Asamblea Centrista de Marianao fué presidida por el propio doctor Céspedes, quien, una vez postulado el compañero en la guerra, manifestó a la enorme concurrencia allí reunida que Baldomero Acosta será en las próximas elecciones un factor de importancia para el triunfo del Centrismo en la Habana. Terminado el acto fué aclamada la candidatura Centrista de Céspedes-Don Carlos de la Torre y el candidato Centrista para Gobernador doctor Tomás de Jústiz.

LA OFICINA DEL DR. LANDA

Las Oficinas Electorales del doctor Gabriel Landa, se vieron ayer como de costumbre concurridas y animadas. La campaña del simpático Gabrielito sigue en auge. Distintos grupos de industriales y comerciantes recordando su labor eficaz en las Secretarías de Despacho que desempeñó, han acudido a ofrcerle su apoyo. Ayer recibió la visita de una representación de los fabricantes de camisas de la Habana, quienes le ofrecieron su concurso desinteresado. Nos informa uno de los edecanes del doctor Landa, que en los términos de la Provincia despierta vivas simpatías su carácter agre y campechano, todo el que lo trata, lo quiere, nos dice nuestro informante, y el elemento «guajiro» se suma de buen grado a su campaña, con un hombre así, continúa nuestro interlocutor, es fácil el triunfo, consideramos ya asegurado el Número Uno en la elección. Así lo creemos nosotros también.

HOMENAJE AL DOCTOR JUAN RODRIGUEZ PINTADO EN GUASIMAL

La Comisión de Propaganda de la candidatura para Representante del doctor Juan Rodríguez Pintado, invita a todos los simpatizadores y amigos de dicho candidato, así como a los periodistas que hacen la información política en los periódicos de esta capital, al homenaje que le tributarán al doctor Rodríguez Pintado el próximo domingo 10, a las dos de la tarde en la calle Joaquín Delgado y Esperanza, Reparto Guasimal.

M.E.C.D. 2016

A las cuatro de la tarde de hoy, llegará a la Habana el "Cristóbal Colón", que trae numeroso pasaje

Ha llegado de Amberes un barco alemán con abundante carga. Se espera un vapor de la India con arroz. La recaudación de la Aduana fué muy buena. Notas porteñas

EL «CRISTOBAL COLON».—Los señores García y Díaz, agentes de la Trasatlántica española en la Habana, han recibido un radiograma del capitán del trasatlántico «Cristóbal Colón», en el que anuncia que arribará a la Habana a las cuatro de la tarde de hoy.

Trae dicho buque 292 pasajeros y 800 toneladas de carga para la Habana, y conduce 167 pasajeros y 400 toneladas de carga en tránsito para Veracruz. Procede de Bilbao, Santander, Gijón y la Coruña.

EL «SAN BENITO».—Procedente de Boston, llegó el vapor americano «San Benito», que trajo un cargamento de 6,199 bultos de papas.

EL «PETEN».—El vapor americano «Peten», también de la Flota Blanca, llegó de Cristóbal, conduciendo 10 pasajeros para la Habana, y 46 pasajeros, 48,000 racimos de plátanos, 6,000 sacos de café, 800 de cacao y 20 tortugas vivas para New York, para donde salió ayer tarde.

Por este barco han llegado César Tornes y señora, Piedad Velasco e hijos, Julia de Castro y el banquero americano Paul Allright.

AUTORIZADO EL DESEMBARCO.—Se han cursado las órdenes para permitir el desembarco del cadáver embalsamado de la señora Ana Mercedes Ubieta y Martínez, que llegó ayer tarde por el vapor «Cuba».

EL FALLECIMIENTO DE DOS MILITARES Y UN POLICIA.—La Policía Marítima fué invitada para que asistiera al sepelio, efectuado en la tarde de ayer, del sargento de segunda, Luis Rodríguez Díaz y del soldado Miguel Rodríguez Cantec, ambos pertenecientes al Séptimo Distrito (Cabaña), y del vigilante de la Policía Nacional, núm. 1997, Francisco Escobar. Fueron designadas comisiones para cumplir con ese deber.

LESIONADO.—Víctor Taboada y Diéguez, vecino de San Rafael 139 y medio, resultó lesionado menos grave en el puerto, de manera casual.

DROGAS.—El agente especial de la Aduana, Manuel Rosete, procedió al arresto de Arcadio Samedo, cantinero del vapor cubano «Cuba», a quien le ocupó un pomo con 25 gramos de cocaína que trataba de introducir clandestinamente.

TRES ENCENDEDORES AUTOMATICOS.—El agente Pedroso, procedió al arresto de Cristóbal Soto, tripulante del vapor americano «Cuba», por haberle ocupado tres encendedores automáticos que trataba de introducir sin pagar los correspondientes derechos.

De ambos casos se dió cuenta al juzgado competente.

EL «CORISCO».—Ha llegado de Hoston, el vapor americano «Corisco», que trajo a remolque la goleta «Catherine».

La goleta, que traía un cargamento de madera, llegó muy escorada, debido a que fué sorprendida por el ciclón.

EL «MUNARGO».—Hoy, viernes, llegará de Miami el vapor americano «Munargo», que trae carga y pasajeros para la Habana y en tránsito.

CARGAMENTO DE ARROZ.—Es esperado el viernes, de puertos de la India, el vapor inglés «Fercliff», que trae un cargamento de arroz.

UN GRAN CARGAMENTO.—El vapor alemán «Nievburg», del Lloyd Norte alemán, llegó de Amberes trayendo 3,500 toneladas de carga general y cuatro pasajeros: la señora Catherine Hirschberger e hija, madre y hermana, respectivamente, del señor J. Hirschberger, alto empleado de la Armour and Company de la Habana; la señora Lucie Haber y la señorita Olly Olwig.

EL «CUBA».—El vapor americano «Cuba», llegó ayer tarde de Tampa y Key West, con 28 pasajeros.

LA RECAUDACION.—La Aduana recaudó ayer 102,705 pesos con 3 centavos.

CORTESIAS DE ESTILO.—Han sido concedidas las cortesías de estilo para el señor Fakaharu Ito, secretario de la Legación del Japón, que llegará hoy por la mañana, por la vía aérea; para el Sr. Edgar B. Fraga de Castro, segundo secretario de la Legación del Brasil en Cuba, que llegará el día 12, y para la señora Teresa Whitner, empleada del Consulado de los Estados Unidos en la Habana, que llegará en el «Seatrain Havana» hoy.

MOVIMIENTO DE PASAJEROS POR LA VIA AEREA.—Pasajeros llegados de Miami: A bordo del avión de la Pan American Airways System, «Caribbean Clipper», que arribó ayer por la mañana, procedente de Miami llegaron los siguientes pasajeros: Robert Phillips, Robert A. Weill, José Benitoa, Josephine Benitoa, Justo Azpiazu, Robert Power, y Josephine Power.

Llegados en el avión de Panamá: A bordo del avión de la Pan American Airways «American Clipper», que arribó ayer procedente de Panamá vía Jamaica-Cienfuegos, llegaron los pasajeros siguientes: Herman Kuell; Stacy C. Huzsell; Felming Strother; Carlos D'Empaire; Rochert Dickinson, Wilbert Seff, Hermann Kuehl.

Llegados del interior: A bordo del avión regular de la Compañía Nacional Cubana de Aviación, que arribó ayer procedente de Santiago de Cuba, y ciudades intermedias, llegaron los pasajeros siguientes: J. C. Bainum, procedente de Santiago de Cuba; Miguel Fernández, y Armando Figuerola, procedentes de Camagüey; Antonio del Valle y Alfonso del Castillo, procedentes de Cienfuegos.

Salidos para Miami: A bordo del avión de la Pan American Airways System, «Carribbean Clipper», que salió ayer por la tarde para Miami, embarcaron los pasajeros siguientes: E. Carey Guth, Jane Guth, Saymour H. Dresner, Rea Dresner Robert J. Mathewson, James Dunne, Walter Solenberg, Frances Salenberg, Pedro Grau Triana Heinz Paul Schafer, Elvira D. de Fors, María E. Fors y Alby C. Brownson.

Salidos en otro avión para Miami: En el avión regular de la Compañía Nacional Cubana de Aviación, que salió ayer para Santiago de Cuba, y ciudades intermedias, embarcaron ayer los pasajeros siguientes: Robert J. Mathewson, Stacy C. Russell, Fleiming Strother, Carlos D. Empaire Richard Dickinson, Wolter Solf, Aileen Tone y Lucille Junor.

OFICIAL

República de Cuba. Secretaría de Obras Públicas. Habana, noviembre 6 de 1935. Hasta las 10 a. m. del día 11 de noviembre de 1935, se recibirán en el local de Subastas de la División de Compras, proposiciones en pliegos cerados para la Subasta No. 84, pedido No. 2630, del Negociado de Calles y Parques, para la adquisición de EFECTOS DE FERRETERIA y entonces las proposiciones se abrirán por su orden y se leerán públicamente. En la oficina de la División de compras se facilitarán pliegos de condiciones y demás detalles a los que lo soliciten. Luis de Castroverde y Gallego. Jefe del Negociado de Personal, Compras y Almacenes. Interino.

HAN PROCESADO AL POLICIA QUE MATO A SU JOVEN ESPOSA

Ayer tarde el doctor Ignacio Morales, Juez de Instrucción de la Sección Quinta, dictó auto de procesamiento contra el vigilante 2757, Toribio Reyes Bouza, perteneciente a la Oncena Estación, en la causa que se le instruye por el homicidio de su mujer, Josefina Romero.

Le fué señalada fianza de cinco mil pesos, que en el acto prestó su abogado el doctor Manuel E. Sainz Silveira, siendo puesto en libertad.

Como se recordará dicho agente mató a la Romero de un balazo en el estómago, hecho que tuvo lugar en su domicilio de la calle de Alejandro Ramírez número 4, al disparársele casualmente el revólver de reglamento que en esos momentos estaba limpiando.

Artículos a los que se exceptúa del 1½ por 100

Hacienda envía una relación a los industriales, en la que hace constar dichos detalles

En la Asociación de Industriales de Cuba se ha recibido con el consiguiente beneplácito, el escrito que copiamos a continuación.

«Sr. Secretario de la Asociación de Industriales de Cuba,

Edificio Bacardí.

Ciudad.

Señor:

Tengo el honor de acusar recibo a su muy atento escrito de fecha primero de noviembre del presente año, por el cual solicita que se conserve en la nueva legislación del impuesto del uno y medio por ciento sobre venta y entradas brutas la redacción del inciso f), del apartado i, del artículo XIV del Reglamento actual.

En relación con dicha petición, tengo el gusto de manifestarle que en el proyecto definitivo que esta Secretaría sometió a la consideración del Consejo de Secretarios, por las mismas razones que usted expone, se dió al precepto, que corresponde al citado, la redacción siguiente:

«Artículo VIII.—Estarán exceptuados del pago del impuesto sobre venta, canje o cesión a que se refiere este Decreto-ley:

7o.—Las aves, huevos, leche cruda, pasteurizada condensada, evaporada o preparada en forma análoga, quesos y mantequilla, cuando el artículo vendido o la materia prima, y los animales en su caso, procedan de fincas situadas en Cuba, y la venta se realice directamente por el criador, fabricante o productor».

De Vd. atentamente,

Dr. Ricardo Ponce,
Secretario de Hacienda.»

Compañía Trasatlántica Española

Servicio De Vapores Correos Todo el Año.

El rápido vapor correo

"CRISTOBAL COLON"

saldrá el 18 DE NOVIEMBRE, para,
VIGO, CORUÑA, GIJON, SANTANDER Y BILBAO
—vía New York—

El rápido vapor correo

"MANUEL ARNUS"

saldrá el 16 DE NOVIEMBRE, para,
CADIZ Y BARCELONA —vía New York—

Salidas para VERACRUZ:
Vapor "MANUEL ARNUS" . . . . . 8 de Noviembre
Vapor "CRISTOBAL COLON" . . . . . 10 de Noviembre

Agentes Generales:
GARCIA & DIAZ, Ltda. Palacio de la Lonja. Apartado 1690. Teléfonos: M-6911 y M-6912. Cablegramas: Amgardiaz.

Dedican a consumo 711 barriles de la papa para semilla

Al conocer el caso la Sec. de Agricultura lo investiga para dar cuenta a los Tribunales. Notas

DE LA S. DE AGRICULTURA

En los salones de la Cámara de Comercio Cubana celebró una importante reunión la Asociación de Cosecheros y Exportadores de Productos Vegetales, tratando distintos particulares de interés; entre otros, los relacionados con el reglamento de tomates y otros productos vegetales, así como para celebrar elecciones constitutivas de su nueva directiva, cuyo resultado se dará a conocer dentro de unos días.

ALMUERZO EN EL «ORIENTE». A bordo del vapor «Oriente», de la Ward Line, ofrecido por dicha empresa como en años anteriores, se sirvió anteayer un almuerzo al que concurrieron los cosecheros exportadores de productos vegetales y un grupo de funcionarios de la secretaría de Agricultura.

En el curso del almuerzo usaron de la palabra los señores Eusebio Dardet, presidente de la Asociación de Cosecheros; Raúl Fisher, que ofreció la comida, y, finalmente, Rodolfo Arango, en nombre de sus compañeros de Agricultura.

SIEMBRAS DE GIRASOL.—Diéronse órdenes ayer, por la Inspección General de Agricultura, para que los inspectores del departamento investiguen el resultado de las siembras de 2,728 kilos de semillas de girasol, cuya importación hubo de autorizar a la Hershey Corporation, para ser distribuída entre los agricultores.

INVESTIGACION.—Tuvo conocimiento ayer la secretaría de Agricultura de que 711 barriles de papas de semilla despachadas para Gibara, a la consignación de José Cáceres, término de Potrerillo, y que fueron despachados por la Aduana de la Habana, para siembra, han sido destinadas al consumo, burlándose las disposiciones aduanales y los beneficios que el departamento concede a las semillas para siembras.

Excursión a Trinidad

Organizada por los Caballeros de Colón

Amplio y magnífico panorama de montañas.

Extensos valles cubiertos de bosque virgen. Hermosos ríos a los que el Ferrocarril disputa su paso entre las montañas. Ciudad típica colonial de un gran valor histórico.

Salida de Estación Central: Sábado 7 de Diciembre a las 7.00 de la mañana. Regreso de Trinidad el Domingo 8 a las 3.00 p. m.

24 Horas en Trinidad

Pasaje de ida y vuelta de Habana a Trinidad:

$ 4.50 en coches de primera clase

$ 6.90 en choche dormitorio (litera alta)

$ 7.50 en coche dormitorio (litera baja)

Los ocupantes de coches dormitorios pueden usar sus camas en Trinidad.

Folletos descriptivos, inscripciones y venta de boletines: Consejo de San Agustín de los Caballeros de Colón, Galiano 42, altos, Tel. M-3288 y Estación Central, Tel. M-9488

Ferrocarriles Unidos de la Habana

Anuncios Clasificados de Ultima Hora

COMPRAS

9— CASAS

COMPRO UNA O DOS CASITAS CHICAS, dentro de La Habana. Teléfono: U-4118.

SE COMPRA UNA CASA, DE UNA planta, de azotea, en La Habana, que esté situada en esta zona: de Belascoaín a Egido y de Estrella a San Lázaro. No menos de dos habitaciones y que esté habitable. No compro terreno, ni casa vieja. No soy corredor. Precio de 2,000 a 3,000 pesos. Informes: Angeles 27, de 3 a 5, de la tarde.

42- MUEBLES Y PRENDAS

SE DESEA COMPRAR UN JUEGO de comedor inglés, estilo Chipendale. Telf. A-7867.

Arrendamientos

11— FINCAS RUSTICAS

ARRIENDO FINCA EN MANAGUA, tres caballerías, buen palmar. Informes: finca «Margarita», kilómetro 24, Carretera de Bejucal.

VENTAS

48- CASAS

JOSE CAMPANERIA
AGUIAR 68 M-7785

COMPRA-VENTA DE CHALETS, CASAS, solares, fincas rústicas. Dinero para hipotecas, en cualquier cantidad. Compro créditos hipotecarios.

REINA, 2 PLANTAS, CERCA GALIANO, cantería, 210 metros, comercio: $23,000. Campanario, gran casa, dos plantas, cantería, monolítica, lujosa, muy cómoda: $16,000. Otra, moderna, tres plantas: $17,000. Campanería, Aguiar 68: M-7785.

SAN RAFAEL, UNA PLANTA, 300 metros, antigua: $10,000. Manrique, 240 metros, antigua, cerca Neptuno: $8,000. Lealtad, 2 plantas, 3 cuartos, etc., $8,000. Facilidades. Campanería, Aguiar 68: M-7785.

AMISTAD, CERCA NEPTUNO, DOS plantas, 210 metros: $11,000 Industria, 2 plantas, 130 metros: $7,000. Animas, 2 plantas, 150 metros: $8,000. Perseverancia, 2 plantas: $7,000. Campanería, Aguiar 68: M-7785.

MANRIQUE, 3 PLANTAS, MODERNA, 165 metros: $15,000. Otra, 3 plantas, moderna: $10,000. Otra, 2 plantas cerca Reina: $7,000. Otra, 2 plantas: sala, comedor, 2 cuartos: 4,500 pesos. Campanería, Aguiar 68: M-7785

ESCOBAR, LUJOSA, 2 PLANTAS, 200 metros: zaguán, 4 cuartos, comedor, etc., $16,500. Concordia, cerca Belascoaín, 2 plantas, monolítica, citarón, moderna: $8,000. San José, cerca Belascoaín, 4 cuartos, etc., $7,500. Campanería, Aguiar 68: M-7785.

CALLE INDIO, UNA PLANTA, PEGADO a Monte, 210 metros: $4,200. Otra, 2 plantas, muy cómoda: $7,000. Peñalver, 3 plantas, moderna, con 2 frentes: $6,500 Campanería, Aguiar 68. M-7785.

SALUD, 3 PLANTAS, MODERNA: 3 cuartos, comedor, etc., $9,500. San Isidro, moderna, 2 plantas: $4,500. San José, una planta, 155 metros: 4,000 pesos. Campanería, Aguiar 68: M-7785

BLANCO, UNA PLANTA, 280 METROS, 5 cuartos, etc., $5,000. Marqués González, una planta, 3 cuartos, etc., $2,400. Subirana, cerca Carlos III: sala, comedor, 3 cuartos, etc., $2,800. Campanería, Aguiar 68: M-7785

MISION, CERCA DE SUAREZ, DOS plantas: sala, comedor, 2 cuartos, etc., $3,800. Otra, cerca Cienfuegos, 210 metros, planta y media: $4,800. Calle Suárez, una planta, 300 metros: $5,000. Campanería, Aguiar 68. M-7785

VEDADO, GRAN RESIDENCIA, CALLE 17, esquina, lujosa, 7 cuartos, 3 baños, etc., $80,000. Otra, calle B., moderna, 6 cuartos, 2 baños, garage, etc. $21,000. Calle D., moderna, una planta: $20,000. Calle C., chalet moderno: 5 cuartos, garage, etc: 14,000 pesos. Campanería, Aguiar 68. M-7785.

VEDADO, CALLE 23, GRAN ESQUINA, comercio casa familia, 2 plantas, moderna: $20,000. Calzada, 2 plantas independientes, moderna, hall, 4 cuartos, comedor, garage, 15 por 50 metros: $21,000. Campanería, Aguiar 68: M-7785.

VEDADO, CALLE 2, GRAN CASA, planta, moderna, 683 metros, 5 cuartos, 2 baños, garage: $17,000. Calle 8, cerca 23, moderna: $8,000. Calle 4, moderna, 2 plantas, etc., $6,500. Campanería, Aguiar 68: M-7785.

VEDADO, CALLE N., LUJOSA RESIDENCIA, una planta, 5 cuartos, 2 baños, garage, etc., 800 metros: $20,000. Calle H., cerca 23, dos plantas: $7,500. Campanería, Aguiar 68: M-7785.

MALECON, VENDO GRAN RESIDENCIA, 1,500 metros. Otra, centro, 14 por 15. Total: 647 metros. Hago cambio. Facilidades de pago. Campanería, Aguiar 68: M-7785.

COJIMAR, VENDO 5,000 METROS, frente tranvías, Calle G. También parcela, Reparto Loma. Varios solares, 1,000 metros, a 50 centavos. Hago cambio. Facilidades de pago. Campanería, Aguiar 68: M-7785.

SOLARES: SAN LAZARO, 400 METROS, 2 plantas: $10,000. Arbol Seco, con 2 frentes, alguna fabricación, 1,600 varas, a $5.00. Vedado, esquina, calle Línea, 690 metros, a $10.00. Calle Miramar cerca Calzada Columbia, 30 por 50, a $1.50. Campanería, Aguiar 68: M-7785.

¡CASA BARATISIMA! EN LA GRAN Avenida Fábrica. Todos los vehículos a la puerta: sala, comedor, 4 cuartos, cocina, patio y traspatio de tierra, grande: $1,650. Otra, en Santa Emilia: $1,950. Amplísima, Calzada Jesús del Monte, parte comercial. Vale $7,000 y la doy en $2,900. Dueño: Dolores 7, entre Cocos y Correa. Telf. I-6892.

VENTA URGENTE, A MEDIA CUADRA de Monte, casa de dos plantas, moderna: sala, saleta, 3 cuartos y baño: $4,000. Trato directo. Trocadero 35, de 1 a 4. Zamalloa.

COLEGIO DE CORREDORES

Cotización oficial del día 7 de noviembre de 1935:

CAMBIOS	TIPOS
S/E. Unidos, cable	1/10Pr.
S/E. Unidos, vista	1/10Pr.
Londres, cable	4.92⅞
Londres, vista	4.92⅝
Londres, días vista	—
París, cable	6.60
París, vista	6.59
Bruselas, vista	16.90
España, cable	13.67
España, vista	13.66
Italia, vista	8.11
Zurich, vista	32.54
Hong Kong, vista	35.35
Amsterdam, vista	67.90
Copenhague, vista	—
Christianía, vista	—
Estocolmo, vista	—
Montreal, vista	⅞% Dto
Berlín, vista	40.27

Notarios de Turno:
Para cambios: **Andrés A. Laguardia.**
Para intervenir en la cotización oficial de la Bolsa de la Habana:
Oscar Fernández,
Raúl E. Argüelles.
Vto. Bno.:
Joaquín G. Gumá,
Síndico-Presidente.
Eug. E. Caragol.
Secretario-Contador.

VENTAS

50— FINCAS RUSTICAS

GRANDIOSA GANGA: CASA DE DOS plantas, fabricación cantería y ladrillos: 545 varas cubanas de terreno, todo fabricado. Sitios y San Carlos, lugar donde estaba la Fábrica de Cigarros «La Gloria», una cuadra de Belascoaín: $22,000. Gómez: M-4741.

CUATRO MIL VARAS DE TERRENO General Lee y Santa Rosa (Marianao), cerca Hospital Militar de Columbia. Tiene dos esquinas: $1.25 vara. Gómez: M-4741.

VEINTE MIL METROS, COTORRO, cerca Paradero, con frente carretera Cotorro-Managua: 8 centavos metro. Gómez: M-4741.

FINCA RUSTICA: UNA Y TRES cuartos caballería, entre San Francisco y Cotorro, 2 mil palmas: 5,500 pesos. Gómez: M-4741.

51— ESTABLECIMIENTOS

VENDO EN LA TERCERA PARTE de su valor almacén de víveres y tostadero de café con reparto de camiones, es una ganga. Sr. Diego Pérez, Perseverancia 50.

VENDO BODEGA, SOLA EN ESQUINA, cantinera, surtida, rodeada de varias industrias: 1,200 pesos, a persona seria y trabajadora. Le doy toda clase de facilidades de pago. Tengo otra, por cuyo motivo es su venta. Cuenya, Monte y Someruelos, Café.

53- AUTOMOVILES-ACCESORIOS

FORD 4 CILINDROS 1932

Cuatro puertas, como nuevo. Véalo y ofrezca. Jesús del Monte número 229, esquina a Municipio, Bodega.

SE VENDEN VARIOS AUTOMOVILES, Compostela 139, Garage «Belén».

PO TENER QUE EMBARCARME vendo, con oferta razonable, Hudson-Terraplane, cerrado, último tipo. Le informarán, en Suárez 53.

SE VENDE O SE CAMBIA, CHASSIS camión Ford del 33, 4 cilindros, largo, especial para ómnibus, seis ruedas con seis gomas, casi nuevas, doble muelle. Lo cambiamos por camión Ford o Chevrolet, del mismo año, pero más ligero. «La Casa de los Hules»: U-4400.

VENDO CAMION HURFURT, DE 3 y media toneladas, motor Puda, magneto Bosch, carburador Stromberg. Está marcado y reparado, como nuevo. Informes: "La Central", Aramburo 8 y 10. U-4776.

56— MUEBLES Y PRENDAS

VENDO MIS MUEBLES: LUJOSO juego cuarto, moderno; magnífico juego sala; comedor, Arte Moderno. Todo de lujo y nuevo, San Miguel 97, bajos, entre Lealtad y Campanario.

62— OBJETOS VARIOS

SE VENDEN ARMATOSTES, ENSERES y mercancías, para una Botica. Informan, de 1 a 3, San Rafael 151, Cine «Nora».

INTERES GENERAL

Regalo de $50 a $100

Por pruebas de vendedores clandestinos de Medicinas sean o no robadas que no den Factura al Timbre Nacional.

Sr. Andreu - Tel. I-3515

ALQUILERES

81— CASAS DE COMIDAS

MODERNA CASA DE HUESPEDES. Habitaciones con desayuno, almuerzo y comida: $18.00, uno; colectiva: $15.00. Estricta moralidad. Admitimos abonados al comedor o domicilio: $10.00. Amistad 54, entre Neptuno y San Miguel.

VEDADO: ALQUILO LUJOSO CHALET, de esquina brisa, Calle 17, esquina a 18: jardín, portal, galería de cristales, sala, comedor, hall, 6 cuartos, 3 baños, cuarto de criados, 2 cuartos de baño de criados, garage, etc. Alquiler: $80.00. Llaves, en la misma. Dueño: F-2760.

CASA DE HUESPEDES «LA ISLA», Monte 53, altos, por Factoría, frente a La Fraternidad. Exclusivamente para personas de estricta moralidad. Matrimonios estables, precios módicos. Telf. A-9210.

82— APARTAMENTOS

APARTAMENTOS. SE ALQUILAN pequeños en el «Edificio Arcos», F entre 19 y 21, Vedado, informa el conserje

84- HABITACIONES

MURALLA 55, ALTOS, ENTRE HABANA y Compostela, alquilo una espléndida habitación con lavabo, hay balcón a la calle, recibidor, baño, agua fría y caliente, teléfono, moralidad.

SE ALQUILA UNA HABITACION EN la azotea a hombres solos. Sol 38, frente Obras públicas.

85- NAVES Y LOCALES

PARA COMERCIO SE ALQUILA UN gran local salón todo corrido en Amistad esquina a Neptuno con poco alquiler; se presta para cualquier giro. Informan Neptuno 42.

PARA REFRESCOS O CAFETERIA, se alquila salón, al lado del Cabaret «Tokfo», próximo a inaugurarse, San Lázaro, entre Blanco y Galiano. Precio: 30 pesos.

87- HABANA

ALQUILO LA CASA, GLORIA 191: sala, comedor, tres cuartos, dos servicios y patio, entre Figuras y Carmen. Se exigen referencias. Informan: Revillagigedo 74 y en Tejadillo 68, segundo piso. Telf. M-6254.

88 VEDADO

SE ALQUILAN UNOS ALTOS, 12 esquina a 21, Vedado. Informan en la Oficina. Teléfono: F-3214. Munguía, Alejo y Hermano.

ALQUILO, EN 55 PESOS, BONITA residencia: jardín, portal, sala, 4 habitaciones, comedor, cocina, servicio sanitario completo, agua caliente, cuarto y servicio de criados, garage y cuarto de chofer. Quinta entre Paseo y A., Vedado. Llave en la misma. Informes: M-2222.

ALQUILO, PARA PERSONA DE GUSTO lindo chalet, recién construído, Calzada 124, entre 8 y 10. Informes, en la misma. Precio de situación.

ALQUILERES

89— CERRO Y PALATINO

BUENOS AIRES No. 3 Y $10.00 Entre Florencia y Magnolia. Acabada de pintar, sala, dos habitaciones, baño, cocina. Llave misma. Informes: F-5843. Nunca falta el agua. Muy buenos vecinos.

90—MARIANAO Y SUS REPTOS.

MARIANAO. SE ALQUILA CALLE C No. 40, bajos, Buen Retiro, hermosa casa jardín, portal, sala, cuatro habitaciones, baño moderno intercalado, hall, comedor, cuarto con servicio de criados, pantry y cocina. Informes en la misma.

91— J. DEL MONTE Y LA VIBORA

ALQUILO CASA MODERNA ESQUINA de fraile sala recibidor, cuatro cuartos, comedor, pantry, cocina, servicio y cuarto criados, una cuadra de las guaguas y dos tranvías. Encarnación y San Indalecio, J. del Monte. Informan: Cocos 8.

97— GUANABACOA, REGLA Y CASA BLANCA

EN GUANABACO CALLE ARANGUREN No. 97 frente a la fábrica de chocolate Armada, se vende o alquila espléndida casa propia para Industria o numerosa familia, tiene un gran patio con árboles frutales. Informan en la misma.

SE SOLICITAN

103- CRIADAS Y CRIADOS

SOLICITO PARA DOMIR COLOCACIÓN criada de cuartos, soltera con muy buenas recomendaciones y de saber coser y lavar regular. Calzada 120 esquina a 8.

SOLICITO UNA MUCHACHA, PARA los quehaceres de casa pequeña. Que sepa de cocina, limpia, trabajadora y que duerma en la colocación. 8 pesos y uniformes. Subirana 43, entre Sitios y Peñalver

SOLICITO UNA CRIADA ESPAÑOLA, formal, de mediana edad, (no vieja). Que sepa servir la mesa y haya estado en buenas casas: 15 pesos. Calle 15 número 380, entre 2 y 4, Vedado.

SE SOLICITA UNA MUCHACHA, PARA la limpieza, de 15 a 17 años. Que tenga referencias. Salud número 33, por Manrique, segundo piso.

105- MANEJADORAS

SOLICITO UNA MANEJADORA JOVEN, formal y cariñosa, para manejar un niño de 5 años. Si no es así, no se presente. Calle 27 número 425, bajos, después de las 9 a. m.

114- AGENTES Y VENDEDORES

NECESITAMOS VARIOS HOMBRES, mayores de edad, con referencias, que sepan las cuatro reglas, para emplearlos en Compañía americana, con cargos bien retribuídos. Preguntar por Mr. Frank, en Bernaza número 3, entrada por la Real Silk, altos, el próximo lunes, día 11, a las 9 a. m. No tratamos este asunto por correspondencia.

SOLICITAMOS AGENTES ACTIVOS, para la venta de productos americanos a todas las industrias importantes. Comisiones muy remunerativas. Trabajo permanente. Experiencia y referencias necesario. Oficina: San Miguel 112, de 2 a 3 p. m.

117- SOLICITUDES VARIAS

SOLICITO ENCARGADO PARA CASA de inquilinato, que esté acostumbrado al giro y que sepa de mecánico y albañil: $20.00 y habitación. Que tenga referencias. Prado 102, altos.

SE OFRECEN

118- CRIADAS Y CRIADOS

SE DESEA COLOCAR UNA JOVEN española para cuartos o comedor, cose y desea casa de moralidad. Teléfono F-4580.

SE DESEA COLOCAR UNA MUCHACHA para cuartos o para comedor. Tiene referencias. A-3011.

SE COLOCA JOVEN ESPAÑOLA PARA criada o manejadora, es formal y cumplidora, lleva tiempo en el país, duerme o no en la colocación. Informan F-6181.

DESEA COLOCARSE UNA JOVEN de color para limpiar o para cocinar y limpiar casa pequeña, prefiere dormir fuera. Telf. A-9716.

SE OFRECE UNA MUCHACHA FINA española, para cuartos y costura. Sabe trabajar y ha estado en buenas casas. Telf. M-1331.

SE DESEA COLOCAR UNA MUCHACHA española, para criada de mano; o para cocinar y limpiar, siendo corta familia. Sabe cumplir. Teléfono: FO-2651.

SE DESEA COLOCAR UNA ESPAÑOLA, para criada de mano. Tiene buenas referencias. Informan: Bernaza 1. Telf. M-4538.

SE DESEA COLOCAR UNA ESPAÑOLA, para cuartos y coser o para todo, si es casa chica. Entiende de cocina. Tiene referencias. Teléfono: F-6288.

SE DESEA COLOCAR UNA JOVEN española para criada de mano. Tiene referencias. Telf. M-2088.

SE OFRECE UNA ESPAÑOLA, PARA criada de mano o de cuartos. Está acostumbrada al servicio fino. Es formal y trabajadora. Tiene referencias. En la misma, otra, para todo el servicio de matrimonio solo, o cocinar a corta familia. Telf. M-4887.

SE DESEA COLOCAR UNA JOVEN española, para criada de mano. Informan: Telf. FO-7247, Marianao.

SE DESEA COLOCAR UNA MUCHACHA española, para criada de mano o cuartos; y cocinar y limpiar, siendo matrimonio solo. Tiene referencias. F-6090.

119- COCINERAS Y COCINEROS

SE COLOCA UNA JOVEN ESPAÑOLA para cocinar o de cuartos o de comedor y corta familia para todo. F-2084.

SE DESEA COLOCAR UNA MUCHACHA española, con un matrimonio o corta familia, para cocinar y limpiar o criada de mano. Sabe cumplir con su obligación y desea casa de moralidad. Tiene buenas referencias y duerme o no en la colocación. Teléfono: M-6406. No sale afuera.

SE DESEA COLOCAR UNA MUCHACHA española para cocinar y limpiar. FO-2555.

SE DESEA COLOCAR UNA ESPAÑOLA sabe algo de cocina, no le importa que sea para todo siendo corta familia o lo mismo para el comedor, tiene buenas referencias de donde trabajó mucho tiempo. Telf. X-1390.

COCINERA REPOSTERA MUY ECONÓMICA cocina a la criolla, española y americana. Habla inglés y español, tiene referencias. Calle 8 No. 23 entre 11 y 13, Vedado. Teléfono F-3469.

SE OFRECEN

119- COCINERAS Y COCINEROS

UNA ESPAÑOLA DE MEDIANA edad desea colocarse para cocinar y ayudar a la limpieza, siendo corta familia. Duerme en el acomodo. Teléfono A-7484.

SE DESEA COLOCAR UNA ESPAÑOLA para cocinar. No le importa ayudar a los quehaceres de la casa, siendo corta familia. Pueden pedir referencias. Informan: Telf. I-7286.

SE DESEA COLOCAR UNA MUCHACHA española, para cocinera o para los dos servicios, siendo corta familia. Tiene inmejorables referencias. Telf. F-4503.

SE DESEA COLOCAR UNA BUENA cocinera. Sabe cumplir con su obligación. Informan: U-2099.

SE DESEA COLOCAR UNA REAL cocinera y repostera, de color, fina. Trabaja con o sin ayudante. No hace limpieza, sólo la de la cocina. Duerme en la colocación. Sueldo: de 18 a 20 pesos. Telf. F-6142. 6

SE DESEA COLOCAR UNA ESPAÑOLA, de cocinera y repostera. Sabe cocinar muy bien de todo. Tiene referencias de las mejores casas. Informan: 23 número 36, entre F. y G., Vedado. F-4334.

SE DESEA COLOCAR UNA SEÑORA joven, española, para cocinar; o cocinar y limpiar, siendo matrimonio solo o corta familia. Tiene buenas referencias y no duerme en la colocación. Informan: Calle C, número 272, entre 25 y 27. Telf. F-6719.

120- MANEJADORAS

SE OFRECE MANEJADORA DEL país con buenas referencias. Informes Aguiar 72.

131- OFERTAS VARIAS

SE DESEA COLOCAR UN MATRIMONIO joven. Ambos, para cocinar o criados. Informan: Lamparilla número 80, habitación 4, entre Villegas y Bernaza.

PROFESIONALES

1— ABOGADOS Y NOTARIOS

Dr. Angel Fernandez
DIVORCIOS
Muy rápidos, de 5 a 30 días. Plazos cómodos en toda la República, a cubanos y extranjeros. Matrimonio notarial, en su domicilio. Obrapía 17, de 9 a 12 y de 2 a 7 p. m. Telf. A-3060.

2— DRES. EN MEDICINA.

DR. OCTAVIO RIVERO
Asma, Tuberculosis y enfermedades pulmonares. Ex Asistente del Servicio del Profesor Saye, (Barcelona); Jefe Clínico del Dispensario Antituberculoso Municipal. Consultas diarias, Campanario 43. Consultas de 5 a 7. Telf. A-5848.

DR. EMILIO JANE
Piel, Sífilis, venéreo, belleza. Curación segura: **impotencia, gonorrea** y sus consecuencias, barros, **vellos arrugas, esterilidad.** Curación venas varicosas sin operación. Campanario 37, de 10 a 12 a. m. y de 3 a 5 p. m. A-9203 y F-3892.

DR. F. J. VELEZ
Enfermedades de los pulmones. Lunes, miércoles y viernes, de 1 a 3. L, esquina a 13, Vedado, Habana. Telf. F-2929.

DR. ROSAL
EX-ASISTENTE AL SERVICIO DEL PROFESOR SAYE, EN BARCELONA.
Tuberculosis, pulmones, corazón. Medicina en General: Electricidad Médica, Luz Alpina. Consultas diarias, de 4 a 6 p. m. San Miguel 117, entre Gervasio y Escobar. Telf. U-2342.

DR. FRANCISCO J. DE VELASCO
Corazón, Pulmones, Estómago, Intestinos.
DR. RUBEN DE VELASCO
Corazón, Pulmones. Enfermedades de los niños. Consultas, de 1 a 3, días laborables. Horas especiales, previo aviso. Salud 34. M-6068.

DR. MANUEL BETANCOURT
Vías urinarias, venéreo. Asistente 4 años de los Profesores Marion Heitz Boyer, de París. Consultas de 3 a 5, San Lázaro 173, primer piso. Telf. M-6347. Especialista de la Quinta de Dependientes.

D. PEDRO MONTALVO
MEDICINA GENERAL
Especialmente enfermedades del Aparato Digestivo, Fisioterapia y Laboratorio Clínico. Consultas de 3 a 4: $2.00. De 4 a 5: $5.00. Dieciocho número 4, entre 7 y 9, Vedado. Telfs. F-5040 y F-4405.

DR. ANTONIO PITA
ENFERMEDADES NERVIOSAS Y ENDOCRINAS
Medicina General. Contando con un bien montado Instituto de Fisioterapia. Tratamiento efectivo de la neurastenia, impotencia, enfermedades crónicas y glandulares, etc. Nuevo método de estimulación vago-simpática. No visita ni da consultas por correo. Consulta previamente concedida: $10.00 Consultas, de 2 a 4 p. m., $2.00. **San Lázaro 45, entre Prado e Industria. Teléfono A-9292.**

GABINETE UROLOGICO ALEMAN
VIAS URINARIAS
CONSULTAS GRATIS DE 7 A.M. A 1 p.m. y de 4.30 a 9. J. del Monte 135, bajos, frente a la

COMPRAS

56— MUEBLES Y PRENDAS

M-2680: COMPRA MUEBLES, PIAnos, máquinas de coser y escribir, alfombras, objetos de Arte, adornos. Liquido casas completas. Lo que quiera vender. Camión en puerta. Dinero en mano: M-2680.

A-6620 COMPRO MUEBLES
Máquinas de coser, pianos, radios, baúles, maletas, máquinas de escribir, maniquíes. Todo mueble de Oficina. Pago más que nadie, «La Moderna», Salud 3. Telf. A-6620.

ORO Y PLATA
Compramos prendas, monedas de oro, cubanas, americanas y otras naciones, juegos u objetos de plata, de cualquier clase, sanos o rotos
CARBALLAL Y HERMANOS
San Rafael 133, entre Gervasio y Belascoaín. U-5744. Pagamos más que nadie y vamos a domicilio.

U-5846: COMPRO MUEBLES EN general: vajilas, plata, objetos de Arte, porcelanas, antigüedades, oficinas, pianos, pianolas, máquinas de escribir y coser. Compramos todo, mucho o poco valor. Toda clase de operaciones. U-5846.

COMPRO: M-9136
Máquinas de coser, escribir, baúles, maletas, contadoras, vidrieras, archivos metálicos, muebles de Oficina, radios, pianos, neveras, enseres de Cafés y Fondas, muebles modernos. Avise a esta casa. Salud 11. Telf. M-9136.

A-7795
COMPRO MUEBLES
PAGO MAS QUE NADIE.
MONTE 85
CAMBIAMOS Y VENDEMOS

M-2655 Compro
Muebles y máquinas.

18— UTILES DE OFICINAS

MAQUINAS, BUROS Y JOYAS
Radios, ropa. Empeño, compro y vendo: máquinas de escribir, sumar, calcular, coser; archivos cajas, burós, mimeógrafos, pupitres, equipajes, objetos de Arte, satélites y mesas. Llame y vea: Monserrate 39 y Parque Zayas. A-8054.

CAJAS DE SEGURIDAD
COMPRAMOS Y VENDEMOS
Archivos, mesas, burós, giratorias, libreros, armarios acero, tarjeteros, Kardex. Todo lo que necesite una Oficina moderna. Compostela número 55 entre Obispo y Obrapía. Telf. A-7744.

23 OBJETOS VARIOS

SOMPRO ENSERADO DE LONA QUE esté en buenas condiciones. Informe señor Caballero, calle Juan Delgado F, Entre Estrada Palma y Libertad. Sr. Suárez.

¡JUGUETES! COMPRO SANOS Y ROtos. Bicicletas chicas y grandes. No importa tamaño. Llame: Telf. U-2466

CAMBIOS

25- SOLARES y F. RUSTICAS

PRECIOSA FINCA DE RECREO CON magnífica casa, se cambia por casa Habana o finca rústica o se vende por $20,000. Teléfono A-9884.

Arrendamientos

50- FINCAS RUSTICAS

ARRIENDO EN GUAYABAL PREciosa finca magnífica casa, frutales frutos menores. Desea personas de dinero. F-2047.

ISIDORA BENAVIDES. AGUIAR 71. Departamento 401. Arrienda fincas rústicas, de distintas capacidades con buenas comunicaciones en la provincias Matanzas y Santa Clara, tierras exxelentes para caña, cualquier otro cultivo y ganado. Contando con buenas aguadas.

ARRIENDO, EN HERMOSA FINCA de recreo, casa madera. Tiene teléfono, luz, acueducto ,arboleda: 30 pesos al mes. Otra, un cuarto caballería yerbera: $10.00 al mes Carretera Central, Cotorro, finca «Vista Alegre». Sr. Cañizares.

CINCO CABALLERIAS CARRETERA Central gran chalet amueblado, garage, muchas palmas, monte, aguada, magníficas tierras. $500 de renta 25 caballerías, gran casa, batey, buen pasto, río; el fruto que tiene paga la renta el doble $900. Calle 9 No. 38, Vedado.

REPARACIONES

40— MAQUINARIAS

SI SU MAQUINA DE COSER ANDA mal, aviseme, que por poco dinero se la arreglo. Especialmente máquinas Singer. Telf A-6284, Sergio.

42- MUEBLES Y PRENDAS

CASA «CORO»: REPARAMOS MUEbles. Combinaciones maderas, chapas y tapicerías. Barnizo toda clase de muebles. Especialidades en colores. Limpieza de muebles a domicilio. Precios módicos. Estrella 27, entre Angeles y Aguila: M-2127.

SUS MUEBLES SON ANTIGUOS, NO los mal vendo; contamos personal especializado para cualquier trabajo de ebanistería o barniz muñeca. Esmaltes, tapicería, enrrejillados, azogue de espejos. Garantizamos que le matamos comején a su piano o muebles. Teléfono U-4023. San Rafael 141-B, entre Oquendo y Soledad. Admitimos muebles usados en pago.

GRAN TALLEER DE TAPICERIA
¿Quiere usted hacerse con poco dinero de un juego estilo Inglés? Pasen por el Taller de Tapicería de Martínez, Rayo 43. Me hago cargo de tapizar, dorar, barnizar y reformar toda clase de muebles. Trabajos garantizados. Precios económicos. Rayo 43. M-7372.

TALLER DE TAPICERIA, BARniz de muñeca y pinturas finas de Pedro García y Espinosa, en San Rafael 143-B., entre Aramburo y Soledad. Teléfono: U-4424. Recuerde que tener sus muebles en estado flamante, es sinónimo de prosperidad. ¡Arréglelos!

REPARAMOS SUS MUEBLES, POR poco dinero, dejándolos nuevos. Casa Pardo: U-5761. Los modernizamos, baratizamos a muñeca, esmaltamos «Duco», pinturas mimbres, a vapor, tapicería en general. Azogamos espejos. Trabajos garantizados, San Rafael número 130.

REPARACIONES

44— RADIOS

Carini Electric Co.
SERVICIO DE RADIO
Reparaciones y reconstrucciones de piezas de aparatos de todas marcas. Servicio el más barato, eficiente y rápido. Se enrollan Transformadores. Personal técnico graduado. Teléfono: M-1398.

VENTAS

48- CASAS

SE VENDE UNA BONITA CASA DE dos plantas en el Contry Club. Se compone de terraza, portal, sala, vestíbulo, comedor, cuatro cuartos, dos baños dos garages, dos cuartos criados, lavadero, pantry y cocina. 3600 metros, jardines. $18.000, facilidades de pago. No tiene gravámenes. Informan teléfono F2913.

VENDO: ALMENDARES, CALLE E, entre 14 y 16 dos casas, sin estrenar aún: Avenida Tercera y Nueve. Ampliación, una terminándose de pintar. Dueño: Julián Alonso. X-1845.

CASAS EN GANGA
VEDADO.—CALLE J UNA PLANTA moderna 4 cuartos, garage y demás servicios $16.500.00; otra calle 17, 6 cuartos, dos baños, garage, $12.500. M-8182.

CALLE B, CHALET 2 PLANTAS INdependientes, 4 cuartos cada planta y garage, $21.000; otra 2 plantas indep endientes, 4 cuartos, en $18.500. M-8182.

ALTURAS DE ALMENDARES. — Chalet dos plantas frente Calzada, 5 cuartos mucho traspatio en $10.500, otra una planta 4 cuartos, en $6.500. M-8182.

AMPLICION DE ALMENDARES. — Chalet 2 plantas $2.500-00 contado y $3.00-00 hipoteca compuesta de jardín portal sala, comedor, cocina, un cuarto y garage, altos: recibidor, 3 cuartos, con closet, baño completo y dos terrazas. M-8182.

M;s informes:
J. P. QUINTANA E HIJO
Chacón No. 23.
M-8182

VENDO EN LO MEJOR DE PRADO y acera de la brisa edificio de tres plantas, cada planta dos viviendas, y mide una superficie de 392 metros. Precio: $70.000, se admite oferta trato directo J. P. Quintana, Chacón 23, M-8182.

VENDO HERMOSA RESIDENCIA sin estrenar. Muchas comodidades. calle D entre Fuentes y Lanuza, Almendares. Véala, es una ganga. Nicolás Gómez, Constructor FO-3471.

SE VENDE CASITA MODERNA, compuesta de jardín, portal sala, tres habitaciones y demás comodidades. Figueroa y Libertad. Informan en la misma.

CALLE ESTRELLA: MAGNIFICA casa, de dos plantas. Construcción moderna. Bajos ocupados por Almacén de Tabacos; y altos, por familia. Buen frente, balcón corrido. Se vende muy barata. Guillermo Delmonte, Habana 84. A-2474.

MANRIQUE: VENDO CASA DE ESquina, muy sólida. Gran negocio, por estar en zona de Almacenes de Tabaco. Ganga. Baratísima, por arreglo de testamentaría. Guillermo Delmonte, Habana 84. A-2474

SE VENDEN DOS HABITACIONES de mampostería, con 116 metros cuadrados, en Juanelo. Su dueña: Reforma No. 2 esquina a Municipio. Luyanó

MALECON: 4 PLANTAS. FABRIcación primera, nueva. Cada planta: sala, recibidor, 3 cuartos, baño intercalado de lujo, comedor, cuartos y servicios de criados. Renta el 10 por ciento. Precio: $22,000. Facilidades de pago. Informan: López y Cabrera. M-7430. Obrapía 36, altos.

VEDADO
Se vende la casa moderna calle 27 No. 263, entre B y C. Oportunidad para comprar una casa en buen punto por su precio. Véase cualquier día de 2 a 6 p. m.

VEDADO
Vendo en $6.500 la casa moderna calle 27 número 263, entre B y C, jardín, portal, sala, saleta, tres cuartos, baño, comedor cocina, cuarto de criados y patio. Terreno 7 por 40. Véase cualquier día de 2 a 6 p.m

SE VENDE $5.000 CASA TRES plantas moderna Peñalver 80 sin corredores. Informan Cerro 420 A.

¿BUSCA CASA O PROPIEDAD?
Véame. ¿Quiere colocar, con buena garantía, dinero en hipoteca? Véame. ¿Quiere comprar, cambiar propiedad, establecimiento o industria, por otro negocio? Véame: Industria 160, Hotel. García.

VENDO DOS ESQUINAS Y 12 CAsas, rentando $144.00 en $14,000. Valen tres veces más y una casa, en Aguiar, de tres plantas, en 12,000 pesos. Renta 100 pesos. Informes: Industria 160, Hotel. García.

VEDADO: CALLE J., DOS PLANtas, modernas, garage. Vendo: 13,000 pesos; calle 21, lujo garage: $15,000; Calle D., dos plantas: $6,500; Calle 17, 7 cuartos, garage: $12.000. Guillermo Delmonte, Habana 84. A-2474.

SE VENDE EN LA CALZADA DE la Víbora esquina a San Mariano hermosa residencia compuesta de portal, sala, saleta, 5 habitaciones bajas con baño intercalado, 2 habitaciones altas con baño, comedor, pantry, cocina, lavadero servicio de criado, jardín y traspatio con frutales, esquina de fraile. Prtcio $18,000

OPORTUNIDAD. VENDO UNA CAsa portal, sala, comedor 5 cuartos, baño moderno, patio traspatio, mampostería y te a $1.200. Vendo otra de portal sala, comedor, 3 cuartos, baño, madera y teja. 500 pesos. Informan Martí 22 Guanabacoa.

ESPLENDIDO LUGAR: HABANA: casa tres pisos, 20 habitaciones en $4.500.00 y $5.000 moratoria y 6 en Luyanó de cielo raso, una de esquina a $1.200 y $1.000. Herrera y Fábrica. X-2069 dueño.

VENDO GRAN CASA MODERNA, en lo mejor de la Habana, $7.000-00 dos pisos, cielo raso, dos ventanas, construcción primera. Llámeme, véame. M-6886. Emilio Rodríguez Aguiar No. 98.

VERDADERA GANGA: VENDO A una cuadra de Concha y Luyanó dos casas modernas una de alto y bajo con un pasaje al fondo. Vendo junto o separado. Informan Infanzón 18, altos.

49— SOLARES

COJIMAR: VENDO UN SOLAR DE 17 por 24. Calle Pezuela, en $400.00. Vendo casa, cerca del mar: $1,200. Informes: Martí 22, Guanabacoa, de 12 a 2. Telf. XO-1913.

Lea ¡ALERTA! al mediodía.
Y AVANCE por la tarde.

VENTAS

49- SOLARES

SOLARES EN GANGA
VEDADO. —ESQUINA DE FRAILE 22.66x50 a 5.75 metro. Calle L, 13.66x50 a $15.00 metro.

ALTURAS DE ALMENDARES. — Solar frente Calzada 18x40 a $5.25 vara. Parcela de 11.15 por 25, en $1.800-00.

MIRAMAR. —5a. AVENIDA ESQUIna de Fraile a $3.00 varr. Solares de centro desde $2.00 vara.

LA SIERRA. —ESQUINA DE 1.014 varas a $2.50 vara. Solar frente al parque 13x50, a $3.25 vara.

ALMENDARES Y AMPLIACION. — Esquina brisa frente ómnibus Sierra. a $2.60 vara. Otra de 1.014 a $1.30 vara

M;s informes:
J. P. QUINTANA E HIJO
Chacón No. 23.
M-8182

VENDESE A PRECIO DE OPORTUnidad solar 28x36 vs. de esquina, inmejorable, céntrico, junto Hipódromo Marianao, libre gravámenes titulación espléndida. Dueño calle F No. 266 Vedado.

SE VENDE SOLAR, 417.73 ME. tros superficie, en el corazón de La Habana. Hace esquina. a dos cuadras de Galiano y una de San Rafael. Durante 30 días se da a mitad de costo, pudiendo dejar algo en hipoteca. Informes: Mr. González. Telf. U-4163.

VENDO SOLAR A PLAZOS EN ENsanche de la Habana, cerca de Carlos III muy barato, poco contado, pequeña mensualidad. Emilio Rodríguez. M-6886. Aguiar 98.

REPARTO KOHLY: SE VENDE UN lote de solares, juntos o separados, Ave. Central, acera sombra Facilidades de pago. Manzana Gómez 264.

MIRAMAR: QUINTA AVENIDA: SOlar rodeado de hermosas residencias $7.00 vara; Calle transversal entre Quinta y Séptima, desde Z2.80 vara; Calle 22, a $1.60 vara. Guillermo Delmonte, Habana 84. M-2474.

50- FINCAS RUSTICAS

UN REGALO
Finca de cultivo
3 CABALLERIAS
A 1 hora Habana. Excelente pozo. Tanque de 1000 galones buen bohío, cercas, pastos frutos, valiosos plantios, &
Precio especial $3.000
Comprador se reembolsa así:
Recibe de partidarios Créditos preferentes por refacción ya hecha $1.000
Y además:
Mitad de las cosechas actualmente en cultivo $2.000 3.000
Sale su costo de propiedad y todo incluido por absolutamente nada . . . $0.000
Parece mentira pero.. investigue. Vista hace fe. — Para informes:
Real Estate
San Rafael 8
(Por Consulado)
M-2222

VENDO HERMOSA FINCA SEIS CAballerías, río fértil, seis casas, mil frutales paridores 9.000 palmas, ideal crianza ganado, cochinos. Z6000, facilidades pago. Informa: Cano, Obrapía 46.

VENDO CUATRO CABALLERIAS, tierra excelente, casa mampostería, frutales, palmares platanales, pozo donkey, aperos labranza, $8.000, facilidades pago. Acepto cambio casas. Informa Juan Miguel Fernández Vereda Nueva.

SE VENDE FINQUITA DE RECREO con 10,500 metros buingalow con cuatro habitaciones y garagey casa encargado. Tiene 100 mangos ingertados paridodes y 100 de cosos. Buen pozo y regadío en toda la finca. Está a la salida de Arroyo Arenas. Para informes y precio, Mr. Beers, Plaza de la Catedral teléfono M-7730.

SE VENDE UNA FINQUITA DE recreo, con 8,013 metros, en la carretera de Arroyo Arenas, kilómetro número 13. Está compuesta de un bungalow de madera, garage de mampostería para dos máquinas, carreteras interiores, pozo de 1,000 galones, más de 150 surtidores para regadío, jardines, glorieta para jiras, lawn tennis, fuente luminosa, instalación eléctrica en toda la finca con una cerca ornamental en todo su alrededor. Ganga: $2.00 el metro, con facilidades. Beers, Plaza de La Catedral. M-7730.

51— ESTABLECIMIENTOS

VENDO BAZAR SITUADO EN CALzada de mucho tránsito tiene dos mil pesos de existencias. Lo cedería a balance. Vendo una bodeguita criolla a tasación. Informes Villegas Teniente Rey, Vidriera Café Alfredo.

SE VENDE BUENA CASA DE HUESpedes. Informan en Reina 131 esquina a Escobar. Departamento 4, 2o. piso.

SE VENDE FORMULA ALEMANA para hacer espejos superior calidad. Puiede montarse taller, fábrica grande, pequeña, industrias establecidas. Escribir Apartado de Correos 483, Habana.

VIDRIERA TABACOS CALLE COmercial tiene billetes 2 años contrato $12 de alquiler, precio $300 admito socio para cafecito lechería con 150 pesos. Informes: Villegas y Teniente Rey vidriera café Alfredo.

VENDO HOTEL
O lo cambio por propiedad. Doy o recibo diferencia en efectivo. El hotel está a una cuadra del Parque Central, edificio moderno, 58 habitaciones amuebladas. Ganga verdad. Informes: San José y Belascoaín, Café. Sr. Alvarez.

VENDO BODEGA EXTREMO DE ESta capital $25, $100, mejor admito socio joven con $300 a prueba el negocio más sólido para el que quiera trabajar. Detalles Cuenya, Monte y Someruelos, café.

VENDO: CAFES, FONDAS, LEcherías, casas de huéspedes, hoteles y propiedades, a precios de situación. Véame antes de comprar. Industria 160, Hotel. García.

VENDO UNA BODEGA, EN CALzada de Jesús del Monte: $4,000. No paga alquiler y sobran, a favor: $250.00. Vendo otra, en $800.00 de contado, con local para matrimonio. Informes: Industria 160, Hotel, García.

SE VENDE BODEGA SURTIDA LO mejor de la Habana, buen barrio, buena clientela, hace buena venta, se da barata, paga poco alquiler. Informan Teléfono U-6635.

VENTAS

52— BOVEDAS Y PANTEONES

SE VENDE UN PANTEON, CON DOS bóvedas y dos osarios, con una gran cruz de mármol. De lo más grueso todo el panteón, a la entrada, a la derecha. Informes: Villegas 58, Barbería Enrique.

53- AUTOMOVILES-ACCESORIOS

ESTUDEBAKER AÑO 31 de 4 PUERtas, 6 ventanas gomas y pintura nuevas. Se da a primera oferta. Camión de volteo 3 y media toneladas Wichita Talleres Industriales de la Habana San Ignacio 70 esquina a Teniente Rey.

SE VENDE OKLAND ABIERTO DE 5 pasajeros en perfectas condiciones, puede verse en Compostela 108.

SE VENDE UN FORD DE 2 PUERtas del año 29, 5 gomas acumulador y pintura, todo nuevo. Compostela número 108.

POR EMBARCAR SE VENDE UN Buick del 31, mediano, 6 cristales, 4 puiertas, inmejorables condiciones y un Estudebaker del 28 6 cristales, 4 puertas. Informa José Sibla, calle G entre 23 25. Garage.

VENDO CADILLAC 7 PASAJEROS del 28 cerrado, 4 gomas nuevas, pintura flamante, 4 puertas, motor a toda prueba. Precio: $125 informes: Aguila No. 3, A-9728.

GANGA: SE VENDE UN CAMIONcito cerrado, de reparto, en perfecto estado y gomas nuevas. Véalo en Franco y Benjumeda, Garage Omnibus de Camagüey.

ELCAR DEL 29, EN PERFECTO EStado, recorrido 25,000 kilómetros. Vendo, por embarcar, a particulares. Gertrudis y Gelabert, Villa Germania, Víbora

SE VENDE, VENTAJOSAMENTE, UN automóvil Dodge Sedán, tipo 1935. 15 entre 8 y 10. Reparto Almendares.

SE VENDE BARATO UN CAMIONcito, propio para reparto. Puede verse en la calle G., entre 23 y 25. Garage «Silla». Informan: en G. número 50, entre 19 y 21.

DOS CAMIONES DODGE BROTHERS carrocería de reparto, muy buen estado y buen precio; un carro de cuatro ruedas, de reparto; un Dodge Brothers, del 33, de paseo. Informan: Galletería «Las Villas», 17 y 16, Vedado. F-2349.

POR EMBARCAR URGENTEMENTE vendo muy barata cuña Chevrolet en perfectas condiciones. Trato directo con el comprador. Véalo San Miguel e Infanta, bodega.

CHEVROLET DEL 34 DE 4 PUERtas cambio sincronizado, costó 1.300 se vende en $625. Verlo en Buenos Aires No. 75 de 7 a.m. a 6 p.m. Cerro.

EL CRUCERO DE LA VIBORA, 10 de Octubre 680 Se venden máquinas camiones de uso, Crevrolet, Dodge y Ford equipos de garage y un lote de arados y discos y piezas sueltas Teléfono I-5968.

NASH: CERRADO DOS PUERTAS, cinco pasajeros, modelo de Luxe 1929, en buen estado, con gomas nuevas, precio $350.00 véase en garage Aguacate 19, entre Empedrado y Tejadillo, informes: M-7434.

VENDO AUTOMOVIL BABY MARmon, 4 puertas, en buenas condiciones. Verlo: Blanco núm. 39.

SE VENDE UN CAMION CHEVROlet del año 32 chassis largo, al contado o a plazos; y un Hudson, de 7 pasajeros, al contado o a plazos. Informes: Café «El Recreo», Faradero de la Víbora.

FAMILIA, POR AUSENTARSE, VENde sus automóviles: Buick Marter; y otro, chico, cerrados, nuevos completamente, en la tercera parte de su valor. Línea 75, esquina a 2, Vedado.

CHEVROLET CABRIOLET, CONvertible. Motor acabado de esmerilar. Pintura nueva, radio, corneta Trico. Puede verse en «La Pasiega», Falgueras 8, Cerro.

VERDADERA OPORTUNIDAD
SE VENDE
CHEVROLET
4 PUERTAS, DEL
1935
Véase:
De 10 a. m. a 12 m. y de 3 p. m. a 6 p. m., en el Departamento de Anuncios Clasificados del
DIARIO DE LA MARINA

AUTOMOVIL 7 PASAJEROS ABIERto 25 kilómetros por galón, está trabajando particular, no tiene que hacerle nada, se vende en 90 pesos. Carlos III No 12, garage «Manatí».

VENDEMOS AUTOMOVILES CERRA dos cuatro puertas Dodge 6 cilindros del 31 Buik tipos lige ros abierto del 28 varios más. facilidades de pago. Zanja y Lucena.

SE VENDE DODGE SEDAN SIX Sport del 30, seis ruedas alambre, gomas nuevas muy bien cuidado, siempre fué particular. Trato directo. Informan U-3348.

ALQUILAMOS AUTOMOVILES POR horas, días y semanas. Precios convencionales por más tiempo Manejado por usted mismo. Seriedad y garantía. Latour, Zanja y Lucena. Telf. U-5942.

VENDEMOS CAMIONES TIPOS LIgeros Dodge carrocería cerrada, garantía mecánica facilidades de pago. Un Internacional 2½ toneladas listo para transporte Carretera Central. Zanja y Lucena.

SE VENDE AUTOMOVIL CUÑA, CON capacidad para 5 pasajeros, del 30, marca Graham Paige, en perfectas condiciones. Informes, para verla: Animas número 163, (Garage), entre Oquendo y Soledad.

VENDO CHEVRROLET DEL 30, DE cuatro puertas y 6 cristales; Buick del 28, 4 puertas y 6 cristales, completamente nuevo. 23 número 455, entre 12 y 14 Vedado.

VENDO PAIGE CERRADO DE 1931 5 pasajeros en buen estado, también se hace negocio por Ford o Chevrolet del 34 o 35, verse todas las tardes Lagueruela 2, Víbora.

SE VENDEN DON CHASSIS FORD, uno con caseta doble gobas completamente nuevo, para verlo en el garage de Oquendo y Peñalver, precio por cada uno: $360-00.

SE VENDE UN BUICK DEL 28 CErrado de 5 pasajeros, 4 puertas, 6 cristales, en perfecto estado y también se cambia por un carro abierto, 4 y Línea, Vedado.

PISICORRE 12 PASAJEROS, 2 MAleteros, .24 kilómetros por galón, perfecto estado y funcionamiento. Dra. Govín, Manrique 10, (bajos) de 12 a 2 y media.

OPORTUNIDAD: POR AUSENTARse dueño se vende espléndida cuña convertible, Dodge del 31, casi nueva, con seis gomas. Pintura de fábrica. Véala y ofrezca. No corredores. Informes: Telf. M-3039.

FORD 1934 SEDAN, CUATRO PUERtas de lujo, completamente nuevo. Damos facilidades de pago. Belascoaín 171, esquina a Peñalver.

VENTAS

53- AUTOMOVILES-ACCESORIOS

VENDO CHEVROLET 28, BIEN equipado buena apariencia lo doy barato se puede ver hasta las 12 a. m. San Miguel No. 179 entre Oquendo y Marqués González.

MOTOCICLETAS, PIEZAS DE REpuesto garantía en los trabajos precios bajos, véame antes de estropear su motocicleta. Presas Amargura 51, teléfono A-7769.

54— MAQUINARIAS

LIQUIDO BARATO, MOLINO HArinero 20 quintales maíz diario, clasificadora harina, bomba 20.000 litros hora, otra para líquidos gruesos. Samá 44 Marianao (frente cuartel Guardia Rural).

SE VENDEN: UN CILINDRO «AUStin» de 12 toneladas y dos concreteras de siete pies, motor marino en perfectas condiciones. Buenos Aires No. 19.

HACENDADOS: VENDO DOS MAZAS de trapiche: una mayor y otra caña Diámetro: 33½» y 33.9|16»; fondo dientes: 84¼ y 83⅞»; de largo, respectivamente: diámetro de los guijos: 15⅞» y 16⅞»; respectivamente: coronas de acero, 18 dientes estilo cajuelas; 37» diámetro exterior; 23½» cara. Escriba al Apartado de Correos número 1049. No corredores.

TENEMOS EXICTENCIAS DE DONkeys, bombas para motor, motores de gasolina y vapor. Calderas, romanas mostrador, almacén de carreteras, etc. Basterrechea Hnos., Lamparilla 9, teléfono M-8513. Habana.

CALENTADOR GASOLINA O CUALquier combustible, una cocina gasolina de 3 hornillas y horno grande con termómetro y un juego de medidas, embudo grandes y manquera para gasolina. Todo en perfecto estado. F-6433.

VENDO LAVADORA ELECTRICA marca «Easy»» para casa de familia corriente 100, también varias lámparas Véase de 4 a 6 San Rafael No. 74, bajos, M-1322.

TORNO MECANICO DE 24 PULGAdas taladro de 20 pulgadas, Trasmisione s y correas y demás enseres de mecánica. Salud 25 Reparto Rosalía Luyanó.

REMATO URGENTEMENTE PLANta Delco 110 volts, tres kilowatts, bomba rotativa 1 y 2 pulgadas ,otra Gold caja caudales, molino café, pezas Toledo, Frigidaire El Criollo, Egido 18.

PRENSAS HIDRAULICAS, MUY POtentes. Se venden dos una grande y otra más chica, propias para extraer aceite, prensar pacas o balas y para hacer paquetes de picadura. Todo muy barato por no necesitarse, Compañía Cubana de Cigarros, S. A., San Carlos 4.

MAQUINAS DE CIGARROS, MARCA «Triumph» que producen 300,000 cigarros al día, en perfectas condiciones, sin polvo; máquinas de envoltura, barriles, tendales, roderos para cigarros y todo lo concerniente a una fábrica moderna, en perfecto estado de funcionamiento. Se puede adquirir, por poco dinero, por abandono del negocio en la Compañía Cubana de Cigarros, San Carlos 4.

«EL CENTRAL»: COMPRA Y VENTA de maquinaria, motores de petróleo, gasolina, eléctricos y de vapor, molinos de harina y sal; bombas de agua y tuberías, trasmisiones, poleas, correas, chumaceras, calderas y efectos eléctricos. Cristina 38-D. esquina a San Felipe: X-1615 Vicente Sánchez.

55— CAJAS CONTADORAS

REGISTRADORAS "NATIONAL"
Liquidamos varios modelos. Aproveche esta única oportunidad que le brinda «La Nacional», Villegas 93, entre Tnint e yy Amargura. A-9915.

PESAS Y BALANZAS

LIQUIDAMOS PESAS USADAS. TOdas marcas. Todas capacidades. Cambiamos, adaptamos. Prestamos servicios mecánicos. Despachamos al interior. M. Amenbual. Agencia de las «Pesas Toledo», Chacón y Habana.

56— MUEBLES Y PRENDAS

FAMILIA, VENDE LUJOSO CUARto, tres cuerpos, último modelo, caoba: $110.00; regio comedor, Renacimiento, legítimo: $110.00; otro, chico: $65.00; librero, Renacimiento; lámpara fina: $5.00 Concordia 127, entre Belascoaín y Gervasio.

VENDO JUEGO CUARTO: $20.00; otro, 3 cuerpos, 8 piezas, último estilo; sala, 9 piezas, espejo colgado: comedor, elegantísimo. Todos de caoba, barniz muñeca; aparador: $7.00. Estrella 129, entre Campanario y Lealtad.

En muebles tenemos el mayor surtido en clásicos y novísimos estilos y fabricamos rápidamente los encargos que nos hagan, muy baratos al contado y con ventajosas facilidades de pago

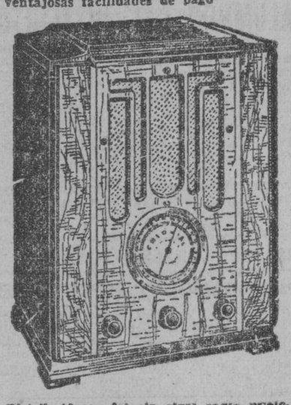

Distribuidores del sin rival radio "Colonial" La Voz del Mundo la más clara. Tenemos comprador para sus muebles o radio, en cambio por los nuestros. Pidan demostraciones e informes y vean la exposición permanente de la Casa de Ruisánchez. Angeles 13 y Estrella 25 al 31.—Teléfono: A-2024.
Se solicitan agentes vendedores para este Radio.

FRIGIDAIRE DOS PUERTAS TODO porcelana, poco uso, costó 600 pesos ganga 200 pesos. Lagueruela 17 entre 1a y 2a Víbora.

"La Nacional"
Dinero sobre joyas y muebles.
Interés módico.
Compra y venta
MUEBLES PARA OFICINA.
Distribuidores de los muebles de acero "Steel-Age".
EQUIPAJES.
BAULES Y MALETAS.
Surtido completo.
Registradoras "NATIONAL", con garantía mecánica.
"La Nacional"
Villegas 93, entre Teniente Rey y Amargura. A-9915.
56

VENTAS

56- MUEBLES Y PRENDAS

SE VENDE UNA NEVERA ELECtrica marca Copeland en muy buen estado, muy barata informan en Avenida de Acosta 32 entre Felipe Poey y Revolución, de 10 a 12. Víbora.

OBJETOS DE ARTE

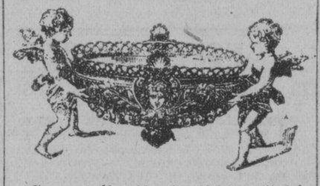

Gran realización de objetos finísimos, propios para regalos o personas de gusto. Existencia en muebles de todos estilos: relojes de pared, cuadros, espejos, lámparas, ceniceros, chaisslongs. Agradecemos su visita «La Casa Inglesa», Salud número 9, esquina a Rayo. M-7779.

HERMOSO JUEGO DE CUARTO DE tres cuerpos, completo. Está nuevo. Se vende. El precio lo pone usted. Herminia, Belascoaín 50 altos.

MAQUINA SINGER, OVILLO CENtral, completamente nueva: $24.00; regio juego de sala, Arte Moderno, costó $125.00 y regalo en $65.00; paraván chino: $10.00; comedor, lámparas modernas. San Lázaro 167, bajos próximo a Campanario.

URGENTEMENTE: VENDO ELEgante cuarto, 2 cuerpos: $30.00; otro, 9 piezas, finísimo, comedor, sala 9 piezas. Todos estos muebles son Arte Moderno. San Joaquín 33, bajos, esquina Monte.

URGEME VENDER HOY MISMO juego cuarto 3 cuerpos, $29; otro mejor 3 cuerpos, $36; sala, $35; regio comedor $50, buró $35; todo moderno. Escobar 9, bajos, San Lázaro y Lagunas.

SE VENDEN TODOS LOS MUEBLES de una casa en perfecto estado, se dan baratos. Hotel Colonial, San Miguel 62, esquina a Galiano Habitación 314.

MUEBLES OPORTUNIDAD: GRAN cantidad, a precios bajísimos y con grandes facilidades de pago: juegos de cuarto, comedor, sala y piezas sueltas, «La Predilecta», San Rafael 171, entre Marqués González y Oquendo U-1729.

MUEBLES A PLAZOS
Juegos de cuarto, Arte Moderno; de sala, recibidor y comedor, Renacimiento; mimbres, lámparas, piezas sueltas. Muy bajos precios y grandes facilidades de pago.
"LA PROTECTORA"
Belascoaín 68.
Telf. U-3145.

MUEBLES BARATOS
A verdaderos precios de ganga. Liquidación permanente de juegos de sala y comedor.
VENGA A VERNOS ENSEGUIDA
Ahorrará dinero. Facilidades de pago. Tomamos sus muebles a cambio. «La Casa López», Belascoaín 76, entre Jesús Peregrino y Pocito. Teléfono U-4541. 56

VENDO JUEGO DE CUARTO, DE dos cuerpos, en buen estado: 35 pesos; otro, de tres cuerpos, completo, moderno, originalísimo, uno de comedor, chico, uno sala, espejo colgado; varias lámparas una nevera chica y un chaisslong imitación cuero, completamente nuevo. Todo baratísimo. Puede verse, en San Rafael 143 E, entre Soledad y Aramburo.

OBJETOS ANTIGUOS
A precios de verdadera ganga, por abandonar ese negocio. Aproveche la oportunidad de comprar barato, artículos de indiscutible mérito.
CARBALLAL Y HERMANOS
San Rafael 138, entre Gervasio y Belascoaín Telf. U-5744.

"LA REGENTE"
SALUD No. 14
Entre Rayo y San Nicolás. Liquidamos juegos de cuarto de dos y tres cuerpos, de caoba; sala, comedor recibidor, escaparates, camas y toda clase de piezas sueltas. Nuevos y de uso. Todo casi Regalado!

VENDO JUEGO DE CUARTO, MOderno: $30.00; otro, 3 cuerpos, último estilo; comedor, 9 piezas; sala, caoba, barntz muñeca y nevera. Jesús del Monte 27, altos, una cuadra Esquina Tejas.

SALUD 11
Visite esta casa: Juego cuarto, sala, comedor, recibidor, lámparas, neveras refrigeración, neveras, sillas, sillones, camas, muebles oficina, cajas hierro, máquinas, radios, pianos, baúles, maletas, vidrieras, cantinas, motor gasolina, 2 bicicletas buenas, pesas porcelanas. Aprovche esta liquidación por 30 días. Visítenos y compare. Salud 11. M-9136.

OBJETOS ARTE
JOYAS
A precios increíbles liquidamos: Figuras de bronce y marfil, porcelanas lámparas, Frigidaire, relojes de pared y pie, gobelinos, juegos de cubiertos de plata, de café, objetos de plata, muebles antiguos y modernos. También tenemos un surtido enorme de joyería fina.
"LOS TRES HERMANOS"
Consulado núms. 94 y 96.
Teléfono: M-3534.

MUEBLES EN GANGA
Juegos de cuarto: $30.00; ídem, de 3 cuerpos: $40.00; de sala: $15.00; comedor: $30.00; escaparates: $9.00; con lunas: $15.00; mesas correderas: $4.00; aparadores: $6.00; 6 sillas y 2 sillones, $10.00; máquinas de coser. Se cambian y compran toda clase de muebles, pagando más que nadie. Se da dinero sobre joyas, muebles y objetos de Arte.
LA PRINCESA, SAN RAFAEL 107
entre Escobar y Gervasio. U-7926.

VENTAS

56- MUEBLES Y PRENDAS

MUEBLES BARATISIMOS
Se venden, compran y cambian.
A PLAZOS Y AL CONTADO
Vea nuestro inmenso surtido y nuestros precios sin competencia.
Neptuno y Soledad. U-1360.

MUEBLES A PLAZOS
No pierda esta oportunidad. Tenemos muebles para todos los gustos y situaciones, desde:
$1.00
Semanal
"LA GRANADA"
Neptuno 191 y 193.
Telf. U-4490

JUEGO CUARTO 3 CUERPOS CAOba, costó $800, por lo que ofrezcan, otros objetos, adornos. Véalos de 10 a 8. Carlos III núm. 13, entre Marqués González y Oquendo.

SE VENDE UNA NEVERA ELECtrica de muy poco uso, propia para familia numerosa. ¡Económica! Informan: F-3026.

TRAJES DE OCASION
De todas clases, desde $3.00 en adelante. Gran existencia en equipajes, máquinas escribir, sumar, procedentes de empeño. Casa de Préstamos «La Sultana», Suárez 3.

FAMILIA, A PARTICULAR, VENDE juego cuarto: $85.00; otro, regio: $140.00; comedor, Renacimiento: 65 pesos; living room; radio Grunow, gabinete; juego sala, moderno: $45.00. Salud 54, entre Escobar y Lealtad.

La Casa Mosquera
**San Rafael 129 y 131.

VENTAS

60-INSTRUMENTOS DE MUSICA

«LA INTERNACIONAL», VENDE los mejores pianos, cuarto cola y verticales: Steinway, Ronich, Bulhner Kallman, Scheimel, Pleyel. Facilidades de pago. «La Internacional», San Rafael número 57, esquina a Cam-

VENDO A PARTICULARES MAGnífico piano de caoba, grandes voces teclado blanco, precio razonable. Puede verse a todas horas en Neptuno 27 A, altos, teléfono M-3770.

GRAN PIANO, MARCA STRAUSS, de Viena. Está casi nuevo y a tono de orquesta. Lo doy muy barato, porque no lo necesito. Dragones, frente al Teatro Martí.

SE VENDE UN PIANO MARCA Strauss en magníficas condiciones, nuevo, se da barato. Puede verse en Figuras No 7 C.

"LA PREDILECTA"
SAN RAFAEL 141

Por lo que usted quiera pagar, le daremos el piano que necesita. Liquidamos un enorme surtido de pianos finos, propios para personas de gusto y al alcance de todas las fortunas. Facilidades de pago. Visite nuestros grandes salones de exposición.

"LA PREDILECTA"
SAN RAFAEL Y OQUENDO.
TELEFONO: U-2530.

AFINADORES

AFINADOR COMPOSITOR DE PIAnos y autopianos del Conservatorio de Música Masriera. Experto graduado en Michigan, Estados Unidos Trabajos garantizados Precios módicos. Afinar: $2.00. Avisos: Profesor Vidal Cuvelier. Teléfono A-8606.

AFINE SU PIANO, POR $2.00, CON toda garantía y seguridad. Manuel Domínguez, afinador mecánico, graduado en la Escuela «Danguard», de New York. Taller de Reparaciones: Zulueta 36 y medio. Telf. M-3040.

61— DE ANIMALES

VENDO GALLOS PLYMOUTH ROCK blancos de seis meses, traídos de los Estados Unidos, pesan 6 libras, $2.00. FO-2530.

BERRACO HAM SHIRE Y 2 LEchonatas magníficas para cría, también potro criollo Ortiz legítimo a precio de situación. Granja Vega, calle Sol, Arroyo Arenas.

PUENTES GRANDES FINCA CONsuelo vaquería de Juan Conejo, se venden 2 novillas resentinas de 12 a 16 litros de leche. Daniel Milán.

INCUBADORA DE AIRE CALIENte. Capacidad cuatrocientos huevos. Se vende en treinta pesos. Costó $80 Es una ganga. Corrales 145 A-9217

VACAS

Vendemos recentinas, cruzadas, buenas lecheras y un toro holandés. Ayestarán No. 1, teléfono U-1129.

VENDO A PRECIO DE SITUACION mulos, carros y arreos de todas clases, caballos, mulos de monta y pony, 4 potros sementales, 7 y media cuartas, bonito color. Carros cerrados para lecheros y panaderías. Domingo Jarro. Marina y Atarés. Jesús del Monte X-2876.

62- OBJETOS VARIOS

JABONEROS Y PERFUMISTAS — Diez kilos perfumes jabón, veinticinco kilos para turco, se liquida todo. Hay otros perfumes para esencia. Concha 3 M. Café Químico, de 1 a 3.

PUPITRES, BUROS, MESAS

De dibujo y de máquinas de escribir, pizarrones, librero, mapas y demás material de un Colegio. Se venden. Neptuno 208, entre Oquendo y Soledad. Solamente, de 8 a 9 a. m. y de 5 a 10 p. m.

VIDRIERAS DE TODOS TAMAÑOS y formas a precios sin competencia, con más vidriera en existencia que nadie. Véame antes de comprar. También compro enseres de comercio, en cualquier cantidad. Cano Habana 116 y medio, entre Amargura y Teniente Rey.

SE VENDEN ARMATOSTES, ENSEres y mercancías para una botica, informan de una a tres; San Rafael 151, Cine Nora.

VENDO ESTANTERIA CAOBA, LUjosa, de botica, adaptable para cualquier establecimiento. Verdadera ganga. Véase Quinta Avenida esquina calle Veintiocho, Reparto Miramar. Garage.

VIDRIERAS, CANTINAS, MOSTRAdores y mesas Vitrolite, armatostes, congeladoras helados, molinos café, contadoras, sillas tijera, cajas caudales, mesas mimbre con sillas, de oportunidad. Cano, Habana 116 y medio, entre Amargura y Teniente Rey.

APROVECHE ESTA GANGA EN 250 pesos vendo dos mantones de Manila uno blanco en colores, otro verde botella, en colores. Cárdenas 41, tercer piso.

VENDO LOTE DE JABON POR quintales, propio para trenes de lavado y tintorerías. Verdadera ganga. Dirigirse Quinta Avenida esquina calle Veintiocho. Reparto Miramar. Garage.

Dinero-Hipotecas

64— OFERTAS

HIPOTECAS. ME URGE COLOCAR 15 mil pesos fraccionados desde 300 Habana y sus repartos para bóvedas y panteones, desde 50, firma en el día J. Llanes. Sitios 42, esquina a San Nicolás. Telf. M-2632.

HIPOTECAS

Si desea tomar hipoteca, no pierda tiempo. Vea a Martínez y Prieto, O-Reilly 23: A-6951. Grandes y pequeñas cantidades, al mejor tipo de plaza: Habana, Vedado, Víbora y Marianao.

PRESTAMOS
Dinero sobre joyas.
Desde el 1%
Compramos y vendemos joyas y muebles.
"LA PERLA"
Animas 84 esq. a Galiano
A-8222.
64

DINERO

Doy grandes y pequeñas cantidades, en primera hipoteca, desde el 7 por ciento, en adelante, para La Habana y sus barrios. Compro y vendo casas, solares y créditos hipotecarios. Compro y vendo Bonos y Acciones.

JULIO C. GRANDA
Obrapía 33. Telfs. M-5921 y F-5759.

DINERO

No pierda tiempo. Cuando necesite tomar dinero en hipoteca o Pagarés, vea a M. Fernández, San Ignacio 50. Telf. M-9272. De 2 a 5. Operación rápida y absoluta reserva.

DINERO SOBRE JOYAS DESDE EL 1%
LA CASA MUXELLA
Neptuno 13 - Telf. A-0309

65— BONOS Y VALORES

DE INTERES GENERAL — VALOR intrínseco e histórico. Se vende un Bono de la República de Cuba del año 1896 firmado por don Tomás Estrada Palma y Benjamín J. Guerra. Escriban al apartado 2183. Enrique Sasa.

N. GELATS Y COMPAÑIA
106 Aguiar 108 esquina a Amargura
CAJAS RESERVDAS
Las tenemos en nuestras bóvedas construidas con todos los adelantos modernos y las alquilamos para guardar valores de los interesados. En esta oficina daremos todos los detalles que se deseen

PARA LAS DAMAS

70- INTERES PARA LAS DAMAS

MME KUZMA: EX MODELISTA DE principales casas de París y Viena. Creadora de sombreros finos. Avisa a su clientela que tiene sombreros, últimos modelos, desde $2.50. Arreglamos sombreros, desde $1.00 Amistad y San Rafael, (frente al Ten Cent).

SEÑORA: NO BOTE SU SOMBRERO, sin verlo Celestina. Tiño, hago, reformo, plancho, engomo: 30 centavos, «Casa Celestina,» San Rafael 41, una cuadra Galiano Farola en la puerta.

POR UN PESO, SE HACE EL VEStido que quiera. Por 50 centavos, corto y entallo. Se dan clases de corte y costura. Manrique No. 28, casi esquina a Animas.

FUERA CANAS: OBTENGA UN HERmoso color: negro, castaño o rubio, usando tintura «La Favorita». Teñido del cabello: $3.00. Estuche: $1.00. De venta en todas las Farmacias. Depósito: Virtudes número 23.

TRAJES DE NIÑO Y CABALLERO a plazos y contado precios económicos y arreglo los viejos al último modelo. Voy a domicilio. San Nicolás 21. Juan González Teléfono A-7055.

ELECTROLYSIS
EXTIRPACION DE LOS VELLAS
de la cara, muslos, piernas, etc, por medio de la electricidad. Tratamiento definitivo y garantizado. Sra. Alexandra, Calle Tercera No. 331, entre 2 y 4. Vedado, Habana.

APRENDA CORTE Y COSTURA

El sistema Alemany Nacional es la preparación más sólida y útil para la mujer. Estudios que ofrecen garantías, modernos completos, fáciles y agradables. Hágase profesora titular en el Instituto «La Central» San José 9, Inventora: Matilde A. Vda. de Raurell, o aprenda en las sucursales, por mis competentísimas profesoras graduadas: Sra. de Orfilia, Luz 26, señora de Landa, Bernaza 47; Sra. Romero, Santa Amalia, Arnao y Agramonte; Sra. Juanita, Marqués González 29; señora de Alfonso, Jovellar 39 entre M y N; Srta. Hortensia, Atocha 6, Cerro; Sra. Matutina, Alejandro Ramírez 12; Sra. Luz, Enrique José 71½, Camagüey; Sra. Vda. de Faguet, Colón 7, Colón; Srta. Marina Bello, Madruga; Srta. Luisa Ayllón 331, Cárdenas; Srta. Isabel González Avenida la esquina 30 Miramar, Marianao; señora Bibita Rodríguez, central Hershey, Cabañas; señora Cedelina Cruz, Luyanó 249; Srta. Hilda Sierra, Casa Blanca; Srta. Julia Calderín, General Lee No. 47, Marianao; Srta. Josefina, Baños y 23, Vedado Srta. Soler, Infiesto 30, Perico; Sra. de García; 12 entre B y C, Almendares. Clases gratis por correspondencia sólo al Interior, teniendo la exclusiva de dar grandes ventajas lucrativas a mis Academias. Todas contan moldes y trajes a la medida. Vendo métodos modernos con grabados y explicados, al alcance de todas las inteligencias. Aproveche la oportunidad que brindo hoy. Infórmese y remita sobre y sello. Nota: Toda la que esté graduada de otro antiguo sistema y desee mi moderno Sistema «Alemany» escríbame. Clases a domicilio.

ENSEÑANZAS

75- PROFESORAS-PROFESORES

CONTABILIDAD SUPERIOR Y ELEmental. Profesor experimentado, se garantiza la enseñanza rápida por los métodos más modernos. Cuotas módicas. Informes: U-3665 de 12 a 3.

PNTURA Y MUSICA

Clases alternas a domicilio por un distinguido Profesor, único en Cuba que enseña bien las dos Artes a la vez. Rerencias F-4037.

PROFESOR DE PRIMERA Y SEgunda enseñanza se ofrece para dar clases casa o a domicilio. F-6332. Sr. García.

BACHILLERES, UNIVERSITARIOS. Comienza un curso de medicina por profesores universitarios. Informes: «Escuela Privada de Medicina» .San Miguel 262 A, de 2 a 5 p.m.

PROFESOR DE BAILES

Precios módicos. Enseñanza rápida: Son, Fox, Tango, Blue, etc., etc. Doy clases a domicilio. Ismael Servalló, Cárdenas número 3 segundo piso.

VIRTUDES NUMERO 129, ENTRE Escobar y Gervasio. Se alquila esta esta magnífica casa de dos plantas, amplísima. Adaptada especialmente, para fábrica, depósito o escogida de tabaco. Informes: San Ignacio número 50. Telf. A-7501.

EDUARDO LEON PASTOR, MAES. tro normal, exprofesor de la Escuela Anexaa la Universidad y con varios años de práctica profesional, ofrece sus servicios a domicilio y en su residencia, por módico precio. Habana No. 15 teléfono A-7375.

TAQUIGRAFIAS GREGG Y PITman (Ingles- español). Teneduría, Contabilidad Superior, aritmética, algebra; mecanografía, gramática, Preparatoria,, bachillerato. Todas a domicilio, una hora alterna, $5.00, en Academia $3.00. L-3803.

PROFESORA DE INGLES DESEA dar clases por horas a domicilio o en su Academia. F-3080.

BAILES MODERNOS (TOMASIN)

Positivamente enseño, con práctica: Danzón, Son, Paso Doble, Blues, Vals, Fox Trots, Tango Salón. Voy a domicilio. Seriedad y garantía. San Nicolás 264, entre Gloria y Misión, a dos cuadras de Monte.

ENGLISH INDIVIDUAL AND CLASS instruction in all branches of english. Miss Benet: M-2803.

CLASES COLECTIVAS PARTICULAres de inglés, práctico por profesor americano, abogado de Boston, con certificado de «Yale University», Comenzarán por curso el lunes de 7.15 o de 8.15 p.m. en San Rafael 139, altos (entre Oquendo y Marqués González) Precios reducidos, número limitado. Pregunte al encargado por el «profesor Americano».

PROFESORA DE INSTRUCCION, da clases a domicilio y en su casa, prepara para exámenes, ortografía, y aritmética práctica. Especial para niños poco estudiosos. M-8734. Chacón 19.

CLASES POR HORAS. DOMICILIO Y colegios por profesor muy práctico. Primera segunda enseñanza, comercio especialidad aritmética, gramática. Repaso tareas colegios. Ambos sexos. Teléfono A-9743.

INGLES, TAQUIGRAFIA (INGLESA y española), Teneduría. Cálculos Mercantiles. Aritmética, Algebra, Caligrafía, Mecanografía y Ortografía. Enseñanza a domicilio, por el Profesor F. Heitzmann, Monte 103, altos. M-9247.

BAILES: PROFESORES MAURICE Y Srta. Santander. Verdaderos profesionales, procedentes de New York. Estilos modernísimos, europeos y americanos: ox, Paso dobles, Son, Blues, etc. Bailes teatrales. Enseñanza rapidísima, día y noche. Precios mínimos. Visítenos sin compromiso. Acosta 79, altos. Vamos a domicilio.

CORTE MODERNO NACIONAL
«SISTEMA MENDEZ»

Reconocido como el más completo y rápido para aprender a cortar y coser con perfección. De venta: «El Encanto», «La Filosofía» y «Academia Méndez». La autora del método avanzado de corte y costura, señora Josefina Méndez de Lana, brinda a las damas, la oportunidad de aprender este arte interesante, en su Academia, a domicilio o correspondencia. Moldes a medida. Estricta moralidad. **Neptuno número 81.** La señora Isolina González, titulada por el «Sistema Méndez», ofrece clases a domicilio y en su Academia, situada en San Rafael esquina a Lucena, (letra C.)

BACHILLERATO
PROFESORES DEL INSTITUTO
EL NUEVO CURSO COMIENZA EL DIEZ DE NOVIEMBRE

Prepárese para los exámenes finales que se efectuarán en fecha próxima. Puede recuperar el tiempo perdido. El curso comienza el diez de Noviembre. Todas las asignaturas del Bachillerato, explicadas por profesores del Instituto. Cuotas módicas. También se cursan las asignaturas de la Escuela Profesional de Comercio. **Academia Rabiña,** Neptuno y Manrique, altos. Teléfonos: A-8222 y M-7849

PROFESORA DE TAQUIGRAFIA «Pitman». Mecanografía al tacto. Ortografía, Instrucción Corte y Costura, Bordados. Da clases particulares y en Colegios. Enseñanza práctica y rápida. Precios módicos. Telf. X-3406.

ENSEÑANZAS

75- PROFESORAS-PROFESORES

INGLES

Apréndalo rápido fácil, económicamente. Método modernísimo a base de conversación solamente. Garantía. Usted podrá hablar una hora consecutiva en inglés al terminar la segunda lección del curso. Clases individuales $5.00 por mes. Language Research Institute of New York. Profesor Richardson, Manzana de Gómez 528.

PROFESORA DE 1a Y 2a ENSEÑANza. Se ofrece para dar calses en su casa y a domicilio. Precios módicos. Teléfono F-2646.

MAESTRA NORMAL, PROFESORA de Música y de Educación Física, se ofrece para clases en Colegios y particulares. Da clases de noche y va al campo. Precios módicos. Referencias. F-4548.

PROFESOR GRADUADO EN LA Normal Central de Madrid, ofrécese para explicar a domicilio, clases elementales y superiores. Novísimos sistemas didácticos Sr. Pedrós. L número 164 teléfono F-1895.

PROFESORA DE BAILES CLASICOS, sistema italiano y ruso, da clases en su Academia o a domicilio. F-3080

EMILIA A. DE CIRER. COMPEtente Profesora de Piano y Mandolina y violín. Teoría y Solfeo, incorporada al Conservatorio **Peyrellade.** Enseanza efectiva y rápida. **Clases a domicilio.** Precios moderados. Virtudes 2 A, Hotel Washington. Telf. M-3613.

76- COLEGIOS

COLEGIO "BRAVO"

Anexo a la Academia «Bravo». Está dirigido por profesores Normalistas. Material científico moderno, especiales para cada grado. Omnibus para transportar a los alumnos. Cuotas moderadas. Neptuno 198, (frente a la Academia «Bravo»). U-2627.

"SAN ELOY"

Colegio y Academia. Fundado en 1907. Primera y segunda Enseñanza. Preparatoria, Bachillerato. Comercio, Idiomas, Cultura Física. Cursos preparatorios especiales. Admitimos pupilos, medio pupilos y externos. Cerro 620.Teléfono L-6002. Pida Prospectos.

COLEGIO CABALLERO

Para cursar alumnos de uno y otro sexo los seis grados de Enseñanza Elemental y Preparatoria, para ingreso de Segunda Enseñanza y Escuelas de Comercio. Tres edificios de planta alta y uno bajo, dedicados a aulas. 328 alumnos matriculados en este curso, son atendidos por 21 profesores de reconocida competencia.

SAN RAFAEL Y OQUENDO

INTERNOS: 12 PESOS ADMITIMOS niños ambos sexos todos los grados. Alimentación abundante y nutritiva. Vigilancia y moralidad. Inglés diario. Estudios comerciales. Colegio Academia Mercantil. Luz número 26.

COLEGIO PARA NIÑOS Y NIÑAS, hasta el 6o grado. Plaza del Vapor 63, por Aguila, (terraza).

COLEGIO «L. ORTEZ»: ENSEÑANza Primaria, bien atendida para niños y niñas. Profesores graduados. Métodos modernos. Clases nocturnas para adultos. Precios módicos. Matricule sus hijos. Visítenos: Oquendo 6. Telf. U-2630.

77— ACADEMIAS

OBSEQUIO DE LA ACADEMIA DE COMERCIO
LUIS B. CORRALES

Los que presenten quince centavos en sellos, recibirán una Aritmética Mercantil, práctica. Clases: Teneduría de Libros, Taquigrafía, Ortografía de Inglés. Clases de Mecanografía: $1.00 mensual, una hora. Clases individuales. Lealtad 141, entre Salud y Dragones.

ACADEMIA RABIÑA

EL NUEVO CURSILLO COMIENZA EL DIA 1o. DE OCTUBRE
BACHILLERATO

Clases individuales: Inglés, Francés, Alemán, Taquigrafía «Pittman» y «Gregg», Mecanografía, Ortografía Teneduría de Libros, Correspondencia Comercial y Aritmética. TAMBIEN CLASES POR CORRESPONDENCIA. Ingreso E. de Ingenieros, Arquitectos y Veterinaria. Curso de Procurador. **Pida Prospectos: Neptuno 78 y 80, altos, esquina a Manrique Teléfs. M-7849 y A-9222**

$1 MENSUAL: 8 ASIGNATURAS, TO das inclusive. Inscribiéndose hoy. Ultimo día Aproveche: Inglés, Taquigrafía, Teneduría, Mecanografía, Gramática, Ortografía, Aritmética, Caligrafía. Teléfono U-4782. Nueva del Pilra 14, altos.

ALUMNOS DEL INSTITUTO

Matricúlese en el nuevo cursillo de BACHILLERATO en la ACADEMIA «BRAVO». Clases por Catedráticos del Instituto. Laboratorio para prácticas de Física y Química. Cuotas: Preparatoria, Primero y Segundo Año: $4.00. Tercero y Cuarto Año: $5.00. También cursos especiales para ingreso en las Escuelas de Ingenieros, Veterinaria y Normales. Contabilidad, Ortografía, Mecanografía y Taquigrafía Pittman y Gregg, (inglés y español), Neptuno 199 y 198, entre Belascoaín y Lucena. U-2627.

78— CONSERVATORIOS

PREPARACION KINDERGARTEN

Conservatorio Masriera. Validez de Títulos. Clases de piano, solfeo, canto, órgano, armonía, historia de la música. Precios de situación. Vedado calle B No. 17 entre Línea y 11. Teléfono F-4057. Afinaciones a $2. Clases a domicilio. Exámenes trimestrales: los tres primeros cursos se logran en un año. F-4037.

INTERES GENERAL

YA TENEMOS A LA VENTA LINdos adornos de Pascuas tales como campanas, coronitas, estrellas, etc., en un surtido extenso. No lo deje para última hora. Casanova, Obispo 70, Habana.

BURO DE COBROS Y RECLAMA. ciones de La Habana. Nos hacemos cargo del cobro de créditos y cuentas de toda clase, (en toda la Isla). Pagamos Agentes. Sin gasto inicial alguno para usted. Compra y venta de casas, solares e hipotecas. Letrado Consultor: Dr. F. Ortíz, Manzana de Gómez número 555. Telf. M-7874.

"EL CASTILLO DE FARNES". Acabamos de recibir sidra natural, chorizos asturianos y de Cantimpalo, de la clase más selecta; embuchado La Sierra, jamones, quesos, etc. Háganos una visita y deléitese comiendo en nuestro restaurant sito en Monserrate y Obrapía. Telf. M-4225.

ALQUILERES

79— HOTELES

HOTEL "QUINTA AVENIDA": ZUlueta 71, esquina a Dragones. Alquilo departamentos. Para matrimonios: $45.00. Espléndida comida. Esmerado trato. Para familias estables, precios situ reformas. Vista hace fe.

HOTEL "RENO"

Aguila 112, Habana. Economía y confort encontrará usted aquí. En lo más céntrico de la ciudad, 2 cuadras del Capitolio. Habitaciones con baño privado, agua caliente y fría. Cocina a la Europea y criolla. **Por expertos cocineros.** Elevador a todas horas.

HOTEL "VANDERBILT"

Lo más alto, saludable y económico. Neptuno 309, esquina Mazón Habitaciones de esquina, con baño privado, propias para quien convenga vivir cerca Universidad o los Hospitales Calixto García y Mercedes.

THE SAVOY
F. Y 15, VEDADO
Telf. F-6616.

Situado en un lugar alto del Vedado. Con fácil y frecuente comunicación, con la Ciudad y Repartos. Rodeado de jardines. Con 600 metros de hermosos portales. Las habitaciones tienen ventilación directa, teléfono, baño privado, con agua fría y caliente. Precios moderados incluyendo tres excelentes comidas El servicio en mesas separadas, para cada familia.

Hotel Andino
S. LAZARO 490, ESQ. M. U-2553

Unico en su clase. Moderno, céntrico, amplio, fresco, saludable, frente Universidad. Conviene para los que necesiten vivir cerca de los Hospitales Calixto García o Mercedes. Habitaciones con baño privado, balcón, hermosa vista. Con 3 excelentes comidas: $45.00, matrimonios. Una persona, desde $26.000. Apartamentos con o sin muebles y asistencia. Precio sin competencia. Garage propio y ascensor. Esmerado servicio en mesas separadas.

HOTEL NEW YORK

Dragones 16, al lado Cuban Telephone, 100 habitaciones, baños privados agua caliente, elevador. El más propio para familias del Interior. Máximo en comodidad, por mínimo precio. Abónese diario y por meses. Grandes rebajas. **Los mismos dueños del Hotel «Boston».**

HOTEL SAN CARLOS
HABANA
Egido frente a Monte.
A 20 pasos de Muralla y Bernaza.
Precios de habitaciones:
$0.80, $1.00, $1.25, $1.50 y $2.00
Por un mes, con comida
Una persona $30 a $40
Matrimonio $50 a $60
Comida española y criolla, a selección. Servicio esmerado. Hay apartamentos para familias, muy cómodos.

TROTCHA
CALZADA Y DOS (VEDADO)

Economía, confort, seriedad. Frescas habitaciones con baño privado y todo servicio, rodeado de jardines. Una persona, $35.00. Dos personas desde $55.00. Teléfono F-2383.

ALQUILERES

79— HOTELES

HOTEL LUZ

Oficios 35. Grandes y cómodos apartamentos y habitaciones: agua caliente día y noche, ascensor, teléfono. Comida a selección, a la criolla y española. Se admiten abonados y a la carta, a precios económicos. Abierto día y noche. Experto personal para atender a los clientes.

Hotel Roosevelt
AMISTAD Y SAN MIGUEL
$50 Matrimonios con tres excelentes comidas. mensuales.
Apartamentos para familias Todos con baño privado. Elevadores día y noche.

HOTEL 'IDEAL ROOM'
PRADO 93-B., (POR PASAJE)

¿Desea vivir en casa tranquila, mejor que en su propia casa? Visite esta gran casa, aunque sea por curiosidad. Por dentro, la mejor. Precios para matrimonios, con comida y toda asistencia, desde $35.00 a $45.00. Hay apartamentos de dos habitaciones, con balcón y baño a Prado. Exíjense referencias de moralidad y pagos

HOTEL COLONIAL
SAN MIGUEL 62, CASI ESQUINA GALIANO.

Residencia para familias. Apartamentos y habitaciones: baño privado, elevador día y noche. Restaurant en octavo piso. Cocina criolla y española con carta. Moralidad. Teléfono A-6958

80— CASAS DE HUESPEDES

"LAS AMERICAS"

Monte No. 51. Provista de 40 habitaciones, acabadas de reformar. Con baño, agua fría y caliente a todas horas. Con balcón calle de Monte y a Corrales. Especialidad para familias del interior. También se admiten abonados por meses con cuartos amueblados a matrimonios y hombres solos.

NUEVA CASA DE HUESPEDES ESpléndidas habitaciones y esmerada comida a precios módicos Manrique 125 entre Reina y Salud.

MANRIQUE 123, ENTRE REINA Y Salud, nueva casa de huéspedes. Habitaciones espléndidas terminadas de pintar, lavabos, agua fría y caliente, sólo con asistencia. A-6288.

CASA DE HUESPEDES: MAGNIFIcas habitaciones, en lo mejor de La Habana: Aguila 113, esquina a San Rafael, entrada por la Fotografía.

CASAS DE HUESPEDES: OFRECEmos habitaciones con toda asistencia, desde $35.00; dos personas, con baño privado: $40.00. Buena comida y buen trato. Prado 65 y Obispo 127 A-9009 y A-9069.

NUEVA CASA DE HUESPEDES. O-Reilly 52, entrada por Habana. Se alquilan habitaciones con comida. Con o sin muebles para matrimonios o hombres solos. Véalas, no pierda tiempo. Informa Muñiz. O-Reilly 10, Café Nalón.

81— CASAS DE COMIDAS

SIRVO EXCELENTE COMIDA PARticular, de primera y aseada, a domicilio y admito abonados al comedor. Nuevo cocinero. Precios razonables. Pruebe. Residencia familiar. Consulado 56 y 60, altos. M-9487.

GRAN CASA DE COMIDAS. Se COcina a la española y la criolla con las mejores mantecas y aceites. Puntualidad en el servicio. Precios convencionales. Se despachan cantinas. Teléfono A-0515.

82— APARTAMENTOS

AMARGURA 31 ESQUINA HABANA amplio departamento de esquina con dos habitaciones, balcones luz y teléfono.

APARTAMENTOS INDEPENDIENtes, sala comedor, 1 habitación, cocina, baño. Frescos y saludables. Pasaje Vega 15 No. 115 entre 18 y 20 Vedado.

VEDADO: BAÑOS Y 17, EDIFICIO Menéndez. Alquilo un apartamento muy fresco, con sala, dos cuartos, baño y cocina.

83— DEPARTAMENTOS

SE ALQUILAN DEPARTAMENTOS Y habitaciones, con balcón a la calle. Casa de buen aspecto y orden, Narciso López 2, antes Enna, esquina a San Pedro. Telf. M-4327.

FAMILIA QUE EMBARCA, ALQUIla, departamento amueblado. Hay también un departamento vacante, con garage. Edificio moderno, Lens Court, 6 esquina a 11, Vedado.

PRADO 111, FRENTE AL CAPITOlio. Alquilo en la azotea, departamento y habitación, a personas, sin niños, con muebles y comidas si se desea. Se toman referencias.

SE ALQUILA HERMOSO DEPARTAmento (sala, comedor, dos cuartos, servicios y cocina) calle San José 93, altos, (entre Belascoaín y Lucena). Informan U-1949.

BELASCOAIN Y SALUD, (ALTOS), preciosos departamentos de dos piezas, bastante amplias y muy confortables: salón de recibo general, luz eléctrica toda la noche, baño completo atendido por nuestro personal, teléfono para el uso de los señores inquilinos. Todo el confort, con el mínimo precio. Precio inigualado Informes Goizueta: F-3937, o en la misma, a todas horas.

84— HABITACIONES

INQUISIDOR 25, ESQUINA A LUZ, se alquilan amplias habitaciones desde $6 hasta $10. Casa de orden.

ALQUILERES

84— HABITACIONES

O-REILLY 85, MEDIA CUADRA Parque Central, se alquilan habitaciones con comida, precio de situación agua caliente, luz, teléfono, confort. Moralidad.

SE ALQUILA UNA AMPLIA HABItación con su cocina, casa decente, $8.00. También un local $15.00. Teléfono A-9071, San Nicolás 105 entre Reina y Salud.

SE ALQUILAN DOS HABITACIONES corridas con agua corriente y balcón a la calle, y una soloa con balcón a la calle. No niños Cuba 32.

SE ALQUILA UNA SALA, CON BALcón a la calle y un cuarto interior, en casa de familia, a matrimonio sin niños. Apodaca número 2-B., primer piso.

CONSULADO 55, SEGUNDO PISO. Regias habitaciones, con agua corriente, espléndidos baños a familias decentes.

IDEAL PARA MATRIMONIOS: Prado 99, frente al Capitolio. Habitaciones modernas, con baño privado y closet. Agua caliente y fría, a todas horas. Excelente comida. Gran confort y limpieza. Estricta moralidad.

GALIANO 103, HABITACIONES ESpléndidas, con lavabos, baños intercalados, agua caliente abundante, hermosa terraza, solo con asistencia. Moral absoluta. M-7380.

EN $8.00, SE ALQUILA UN CUARto grande con entrada independiente, luz y cuarto de baño, a hombre solo. Basarrate número 15, bajos.

FAMILIA RESPETABLE ALQUILA cuarto baño anexo, luz, limpieza, con derecho sala bien amueblada, $7 Infanta 144 C esquina a 2, 2o piso izquierda, de 1 a 5.

A SEIS PESOS SE ALQUILAN AMplias habitaciones en Figuras 94. Cada una tiene su cocina. Luz gratis.

SE ALQUILA UNA HABITACION bien amueblada y buena comida, a personas de moralidad, San Rafael 14½ Departamento 502.

HABITACIONES AMPLIAS, FREScas, balcón calle Obispo 59, altos Café "Europa", desde 12 pesos; interiores desde 7 con lavabo, especiales hombre, una en azotea. Luz. Elevador.

PRADO 93 A, ALTOS DE PAYRET, entrada por la Sombrerería. Habitaciones con vista al Parque Central e interiores. Se piden referencias.

HABITACIONES HERMOSISIMAS, propias para matrimonio agua corriente, baño caliente, moralidad. Comida exquisita, ingredientes primera; manteca chicharrón, aceite Balcells. Admito socio habitación (baratísimo). Punto inmejorable. Galiano 90.

SE ALQUILAN HABITACIONES CON luz y una accesoria con garage para máquina. Informan 37 y 3. Reparto San Antonio, Vedado.

MANRIQUE 120 ENTRE DRAGONES y Salud. Se alquilan frescas habitaciones con agua corriente, propias para matrimonios sin niños y hombres solos. Casa de orden.

PRADO 117 Y 113, GRANDES HABItaciones y departamentos, balcón a la calle y baño intercalado. Interiores y de azotea, frente al Capitolio. Estricta moralidad Con o sin muebles. Hay ascensor.

PRADO No. 19(2o PISO) FAMILIA particular alquila una habitación amueblada con toda asistencia, lavabo de agua corriente, con balcón al Prado.

LOMA UNIVERSIDAD, PROXIMA a Hospitales, encontrará magníficas habitaciones, con toda asistencia, buena comida; desde $40 para dos. Referencias teléfono U-2104.

O-REILLY 84, POR VILLEGAS, ALtos del Café. Vean grandes y lindas habitaciones, magníficos muebles, con toda asistencia. Agua caliente. Precios de situación. M-8046.

CUBA 86, ENTRE TENIENTE REY y Amargura. Edificio moderno, fresco y tranquilo. Habitaciones con lavabos luz, teléfono, agua abundante, desde $8.00 mensuales. Personas mayores. Dos meses. A-8309.

SE ALQUILAN DOS HABITACIOnes con balcón a la calle, se da comida si lo desea. No hay más inquilinos. Genios 18, altos, teléfono M-7362.

HABITACIONES, SE ALQUILAN dos habitaciones grandes y otra pequea muy ventilada con su baño, azotea. Entrada completamente independiente precio 15 pesos. Milagros 99, altos, entre Juan Bruno Zayas y Luz Caballero. Víbora. No molesten bajos.

FAMILIA HONORABLE ALQUILA personas mayores de moralidad amplia habitación balcón calle agua corriente, teléfono toda asistencia. San Lázaro 131, altos, esquina a San Nicolás, único inquilino.

CON TODA ASISTENCIA SE ALQUIla a matrimonio u hombre solo una habitación con baño anexo. Es casa respetable y de buena apariencia. A-9856.

SE ALQUILA UNA ESPACIOSA Y ventilada habitación en casa de familia respetable, a hombre formal con referencisa $10.00. Animas 92, altos, cerca Galiano.

AGUILA 155 AL LADO CUBAN TElephone, hermosas habitaciones, amuebladas con lavabo, agua caliente y fría, luz y teléfono. También se alquila cocina y comedor, casa que tiene 30 habitaciones. Informes en la misma y M-7557.

SUNTUOSA RESIDENCIA

Consulado 126, altos, entre Animas y Virtudes. Hay hermosas habitaciones para personas de estricta moralidad y gusto.

ALQUILERES

84— HABITACIONES

RESIDENCIA PARTICULAR PARmatrimonios y caballeros honrados, amplias, claras, ventiladas habitaciones frente al mar, regios baños hay teléfono San Lázaro 75 esquina a Crespo.

SE ALQUILAN DOS AMPLIAS ventiladas habitaciones juntas separadas con comida y todo servicio a matrimonio o persona sola. Precios convencionales. Línea 106 entre 4 y 6, Vedado. Teléfono F-6796.

"EDIFICIO CUBA", SEIS PISOS Empedrado número 42. Se alquilan amplias y ventiladas habitaciones, muy baratas, elevador, lavabos luz toda la noche. Orden y moralidad. Teléfono M-5113.

85— NAVES Y LOCALES

SAN JOSE 75, BAJOS, NAVE PROpia para establecimiento. Trescientos metros de capacidad. La llave informes bufete Dr. Ecay. A-7884.

EN INFANTA Y CARLOS III BAJOS del edificio La Avenida, se alquila un local de 15x6 propio para barbería y peluquería, oficina, depósito cualquier otro negocio. Poco alquiler. Informan en el café.

LOCALITO, PROPIO PARA LEchería, Carnicería o Pescadería con nevera. Se alquila, Compromiso esquina a Reforma, Luyanó. Llaves en los altos. Informes: "La Central", Aramburo 8 y 10. Telf. U-4776.

NAVES PARA INDUSTRIAS

Se alquilan de varios tamaños, algunas con chucho de ferrocarril, situadas entre Carlos III, Infanta y Belascoaín. Informa La Vinatera, Albol Seco y Peñalver.

SE ALQUILA A UNA CUADRA DE Toyo el local de Luyanó 24, preparado para café, fonda, bodega y otros. Informan en los altos.

PROPIO PARA INDUSTRIA O COmercio se alquila Acosta 95. Local corrido de 180 metros. A-3568.

MAGNIFICO LOCAL SE CEDE UN local situado en la calle de Zulueta, poco alquiler. Seguro éxito. Gonzáles, Belascoaín 76, altos. Se puede pequeña regalía.

SE ALQUILA, EN LEALTAD 122 Entre Reina y Salud, hermoso local propio para almacén o depósito. Informan: Telf. F-1706.

NAVE. ALQUILO TECHOS MOnolíticos 600 metros adaptable a todo negocio, almacenes depósito, industrias inmejorable situación cargar y descargar interior, admito proposiciones, doy contrato. Pozos Dulces No. 3 entre Bruzón y Lugareño. I-3173.

OBRAPIA NUM. 51

Se alquilan dos locales, propios para almacén. La llave en Obrapía 41, «La Caoba». Informes: San Pedro 8. Telf. A-9619.

ALQUILO UNA NAVE GRANDE buena en 22 pesos, San Isidro 63. Informan en la misma.

PARA ALMACEN
AGUIAR NUMERO 134
ENTRE MURALLA Y SOL

Alquilo hermoso local, propio para comercio, industria o almacén, con 450 metros cuadrados de capacidad. Para más informes: J. Barquín y Cía. Muralla y Aguiar. A-7358.

ALQUILERES

85- NAVES Y LOCALES

EN CUBA Y SOL, (FRENTE A LA Secretaría de Obras Públicas). Se alquila un espléndido local, con vivienda, propio para comercio. Informes: Bufete de Fernández y Cuadrado. O-Reilly 26 altos. Telf. M-2602.

ALQUILO HERMOSA NAVE, 450 ME. tros, techo concreto, sin columnas, 2 entradas, puerta hierro, propia para cualquier industria o almacén. Inmejorable lugar. Plasencia y Benjumeda. Llave Café de Infanta y Benjumeda. Precio de situación.

HABANA

87-

MAZON 12, ALTOS

Entre Neptuno y San Rafael, frente a la Universidad, a una cuadra de San Lázaro, modernos y frescos: portal, sala, saleta, 5 cuartos, baño intercalado, comedor al fondo y servicios de criados y garage. Informan: Telfs. A-1051 y F-5694. 87

SE ALQUILAN LOS ALTOS DE HAbana 6½ entre Empedrado y Tejadillo. Informes en Prado 46, bajos, teléfono A-9349.

SE ALQUILA UNA CASA, COMPUESta de dos cuartos, sala, saleta, comedor, patio y baño intercalado. Carlos III número 247, esquina a Luaces.

SE ALQUILAN LOS HERMOSOS altos, de Prado 44. Pueden verse a todas horas. Informan: Prado 46. Teléfono F-2807.

SE ALQUILA UNA CASA, COMpuesta de dos cuartos, sala, saleta, comedor, patio y baño intercalado. Carlos III número 247, esquina a Luaces.

ESPLENDIDO DEPARTAMENTO PAra profesionales, recibidor y dos grandes habitaciones. Informan Virtudes 109.

SE ALQUILA SITIOS 153, ALTOS, en Escobar y División con sala, cuarto comedor servicios 17 pesos y dos meses fondo. Dueño F-2615.

SE ALQUILAN LOS ALTOS DE MAximo Gómez 414 (panadería) compuestos de sala, comedor, 5 habitaciones, recibidor, baño intercalado y para criados y hall en 35 pesos.

CUBA 10. SE ALQUILAN LAS DOS plantas par sociedad, compañía u otra oficina. Está frente a la A. del Puerto. Informes y llaves en Peña Pobre 6.

SE ALQUILA EL PRIMER PISO, con sala, cuatro cuartos, baño intercalado, comedor y cocina al fondo, patio y servicio de criados. O-Reilly 112, altos del Café «El Tesoro».

CARLOS III NUMERO 73 Y CALLE Almendares, primer piso, por Almendares: sala, comedor, tres cuartos, baño intercalado, cocina y servicios. Informan en los bajos. Telf. U-5772.

SE ALQUILAN LOS MODERNOS ALtos de Salud 128, cuadra y media de Belascoain. Compuestos de sala, tres habitaciones, baño intercalado, comedor. Informan: San Rafael 113.

ALQUILO ALTOS MODERNOS Y claros, Antón Recio 19 entre Monte y Corrales, sala, saleta, dos cuartos, cocina, baño completo. Informes en la misma. Agua abundante.

SAN PEDRO NUMS. 24 Y 26

Se alquilan los hermosos altos, derecha e izquierda y bajos de esta casa, frente a la brisa y a la Plazoleta de Luz. Cuenta con comodidades para larga familia. Bufete, Consultorio, Consignación de Vapores, etc., etc., y amplias habitaciones en la azotea. Las llave e informes: San Pedro número 6, Dr. Arturo A. Vázquez. Telf. A-9619.

SOL NUM. 2

Se alquilan, el primero y segundo piso de esta casa, con sala, 4 habitaciones, comedor al fondo. Llaves e informes: San Pedro 6. A-9619.

SE ALQUILAN: SAN LAZARO 388, entre Espada y Hospital, casitas de sala, dos cuartos, baño y cocina. Informes: U-5858.

SE ALQUILA: SAN LAZARO NUmero 488, entre Espada y Hospital, casa de sala, comedor 2 cuartos, baño y cocina. Informes: Telf. U-5858.

SE ALQUILAN: VAPOR NUMERO 43, entre Espada y Hospital, casitas de dos habitaciones, baño y cocina, con luz, a 10 pesos. Informes: U-5858.

SE ALQUILA: MERCADERES 36, entre Teniente Rey y Amargura, edificio de dos plantas. En los bajos, local propio para Banco y Oficina, con mostradores y taquillas; y en los altos, tres salones propios para Oficina. En ambos pisos, servicios sanitarios. En la azotea, tres cuartos y servicio. Puede verse, de 2 a 5. Informes: M-9837.

¡CREALO: NO! TODAVIA PUEDE ALQUILAR A BAJO PRECIO VEA RELACION O LLAME AL TEL. M-6747

CASAS

De sala, comedor, tres y cuatro habitaciones, baño intercalado, cocina, cuarto y servicio de criados:

Correa 5-A., bajos	25.00
San Lázaro 35 C, altos, (Vibora)	20.00
número 153, altos	
entre J. y K.	
Marina núm. 16-C.	32.00
Marina esquina a Primera	3[illegible].00
Id núm. 24, entre 17 y 19	27.00

De sala, comedor, 2 y 3 cuartos, baño intercalado, cocina, cuarto y servicio de criados:

11, entre 9 y 11	18.00

GENIOS ESQ. A MORRO

ALQUILERES

87- HABANA

ALQUILO ELEGANTE SALA Y HAbitación a profesional con todo servicio en San Lázaro No. 299, bajos entre Aramburo y Soledad. Teléfono U-2522.

SE ALQUILA: MAZON NUMERO 34, entre Valle y Zapata, casa de sala, comedor, tres cuartos, baño cocina, cuarto y servicio de criados. Llaves en la misma. Informes: U-5858.

SE ALQUILA: ARAMBURO NUMEro 5, entre Jovellar y Vapor, casa de sala, comedor, 2 cuartos, baño y cocina. Informes: U-6868.

MAZON 12, ALTOS

Entre Neptuno y San Miguel, frente a la Universidad, a una cuadra de San Lázaro, modernos y frescos. Portal, sala, saleta, 5 cuartos baño intercalado, comedor al fondo y servicios de criados, garage. Informan: Teléfono A-1051.

ARBOL SECO NUM. 5

Se alquila el piso bajo de esta casa, con tres habitaciones, sala, comedor, baño intercalado, cuarto y servicio de criados. Llaves e informes: San Pedro número 6. A-9619.

SE ALQUILA LA CASA VILLEGAS, No. 10, altos, compuesta de sala, recibidor, comedor, cinco habitaciones, baño cuarto y servicio de criado. $50. Informes en los bajos.

SE ALQUILA EL PRIMER PISO DE Lamparilla 35 esquina a Compostela, compuesto de sala, comedor, tres cuartos, cocina y demás servicios. Informan en los bajos.

SOMERUELOS NUM. 23

Se alquila esta cómoda casa, con comodidad para regular familia. Llaves e informes: San Pedro número 6, Dr. Arturo A. Vázquez. Telf. A-9619.

CARLOS III, ESQ. A ESPADA

Se alquila este moderno edificio, compuesto de dos naves, una alta y otra baja, con solidez para cualquier industria, en la planta alta. Llaves e informes: San Pedro número 6. Telf. A-9619.

SAN FRANCISCO NUMERO 13-B, altos, Habana. Se alquila una casa compuesta de sala, comedor, 2 habitaciones, baño y cocina. Informan: Bufete de Fernández y Cuadrado. O-Reilly número 26, altos. Teléfono: M-2602.

SAN NICOLAS 279-B, SALA, SALEta, dos habitaciones, cocina y servicios. Llaves, en Alambique 23. Informan: San Rafael 138. Telf. U-5744.

SE ALQUILAN LOS BAJOS DE Merced 94 compuestos de sala, comedor 3 cuartos y demás servicios, la llave en los altos. Informes M-1373.

LEALTAD ESQUINA MALOJA MOderna sala y comedor grandes, dos cuartos, baño completo con agua fría y caliente, cocina, patio, llave en la bodega. Informan teléfono I-6249.

ALQUILO CASA MODERNA, SEGUNdo piso, Espada 9, esquina a Vapor: sala, comedor, 3 habitaciones baño intercalado, cocina, cuarto y servicio de criados: 35 pesos. Llave en la misma. Telf. M-8403.

Marina No. 2

Habitaciones amplias y ventiladas, desde $8.00 y $10.00; pequeños departamentos de sala, 1 y 2 habitaciones, baño y cocina, desde $15.00 y $20.00; y grandes Departamentos con sala, comedor, 3 y 4 habitaciones, baño intercalado, hall, cocina, pantry y cuarto y servicio de criados, desde $25.00. Vista al mar y mucho fresco, Edificio Carreño. Telf. U-1447.

ALQUILASE SAN LAZARO 36, ALtos, sala, comedor, 4 cuartos, baño, cocina, servicios criados. Informan: Salud 37, M-1689.

SE ALQUILA UN PRIMER PISO, bien situado y amueblado con todo confort. Precio módico. Teléfono: U-6286.

ESTEVEZ No. 9 A MEDIA CUADRA de Monte y una del Mercado segundo piso moderno sala, comedor, dos habitaciones, baño intercalado, cocina de gas y carbón acabada de pintar abierta de 2 a 5.

SE ALQUILAN LOS ESPLENDIDOS y hermosos altos amistad 34, entre Neptuno y Concordia, recibidor, sala, 6 cuartos 2 baños para familia, comedor, cocina, cuarto y servicio criados. Informan: Aguiar 71, departamento 401, teléfono A-9256.

SE ALQUILA

Marina 56, altos, frente al Torreón, entre Príncipe y Vapor. Compuesta de vestíbulo, sala terraza, hall, cuatro habitaciones, con dos baños, comedor al fondo, pantry, cocina, cuarto y servicio de criados y dos habitaciones más en la azotea. Abierto, de 2 a 5. Informan: San Lázaro 376, entre Aramburo y Hospital. Telf. U-5858.

SE ALQUILA LINDO SEGUNDO PIso en Malecón 16 a cuadra y media de Prado. Tiene sala, comedor, y tres cuartos, cuarto y servicio de criados. Casa independiente con elevador. Informan en el primer piso.

INDUSTRIA 113, ENTRE SAN MIguel y Neptuno. Espléndidos altos. Sala, recibidor, gabinete, comedor al fondo, tres baños completos. Cinco habitaciones, servicio y cuartos de criados. Llave en los mismos. Teléfonos F-4955 y F-4845.

88— VEDADO

SE ALQUILA AMUEBLADO, PREcioso chalecito: portal, sala, comedor, dos cuartos y uno de criados, cocina, garage, teléfono y Frigidaire. B. entre 8 y 10, La Sierra, al lado de Villa Gloria.

ALQUILO: MODERNA Y HERMOSA casa, Calle 13, entre H. é I., Vedado. Es de una sola planta, con todas las comodidades, para numerosa familia. Garage para dos máquinas grandes. Informes y verla, en la misma a todas horas. Telf. U-1677.

SE ALQUILAN LOS BAJOS DE M. número 6, entre 11 y 13, Vedado. Acabados de pintar, con sala, comedor, cocina, 4 habitaciones, baño completo y servicio de criados. La llave en el fondo.

ALQUILERES

88— VEDADO

SE ALQUILAN: CALLE 16 NUMEro3, entre 9 y 11, Vedado casas de sala, comedor, 3 cuartos, baño y cocina. Informes en la misma. Telf. U-5858.

21 ESQUINA A 4, PRECIOSISIMO Y bellísimo palacete, propio para familias de gusto. Amplio, fresco y confortables, estilo chalet, con 3 salones en la planta baja, comedor, baño, etc.; y 6 habitaciones altas, condos baños completos, terrazas descubiertas, etc., rodeada de jardines y portales, servicios espléndidos para servidumbre. Precio rebajadísimo. Informes, Goizueta: F-3937.

VEDADO. SE ALQUILA PLANTA baja acera de sombra, garage. Calle 2 No. 6½ (entre Calzada y Línea) teléfono FO-1813.

CALLE BAÑOS Y 27, BELLA Y CON fortable residencia estilo renacimiento español para familia de buen gusto, compuesta en su primer piso de vestíbulo, sala de recibo, living-room comedor y pantry. Escaleras de mármol y madera tallada. En el segundo piso cuatro amplias habitaciones y dos baños intercalados, terraza, balcones, etc. Habitación y baño de criados, hermosa cocina despensa, garage, jardín y portal. Informes: F-4009.

25 Y D, ALTOS, CASA ESPACIOSA y ventilada: balcón corrido, sala, recibidor, cuatro habitaciones, baño completo, servicio de criados, comedor, cocina y terraza agua abundante. Precio: 40 pesos.

ALQUILASE J 193 ENTRE 19 Y 21, Vedado. Amplia, cómoda, acabada pintar. 3 espaciosas habitaciones, gran comedor saleta y demás comodidades Servicio criados independiente. $50.00 llaves en el 195.

EN LA PARTE ALTA DEL VEDAdo calle 27 entre Baños y D, No. 93, próxima a desocuparse, se alquila esta hermosa casa de dos plantas, propia para numerosa fmilia, con nueve habitaciones, tres cuartos de baño completos, doble garage, patio y gran traspatio de árboles frutales. Precio 100 pesos mensuales. Informan en la misma a todas horas o por el teléfono M-3936 Notaría de Arellano y Recio. Empedrado 16.

E NUMERO 249 ENTRE 25 Y 27, (altos) portal, sala, gabinete, cinco cuartos, hall dos baños familia, pantry, cocina, cuarto criado y servicios, garage con dos cuartos y servicios. Alquiler 75 pesos. Informes de 9 a 12 y de 2 a 5 p.m. F-1893.

SE ALQUILAN ALTOS 23 ESQUIna a 4, número 397 compuestos de sala, gabinete, recibidor, tres grandes habitaciones, amplio comedor baño de lujo, cocina de gas, cuarto y servicio de criada. Tiene entrada independiente y terraza corrida.

VEDADO: BAJOS Y ALTOS POR SEparado 6 entre 25 y 27, terraza, sala, recibidor, tres grandes habitaciones gran baño intercalado, galería, comedor fondo, cuarto servicio criado, patio $52, cada planta.

SE ALQUILA PLANTA BAJA FRENte parque H entre 19 y 21 6 cuartos, 2 baños, 120 pesos. Teléfono: U-6162. 2 garages.

I. NUMERO 206, ENTRE 21 Y 23. Alquilo altos: 30 pesos: sala comedor al fondo, tres habitaciones, baño intercalado y cocina. Acabada de pintar. Informes, en la misma.

11 NUMERO 125, ENTRE K. Y L., altos moderno: sala, comedor, terraza, tres habitaciones, baño moderno, cocina y cuarto y servicios sanitarios de criados y garage. Telf. F-2124.

SE ALQUILAN EN $85.00 LOS ALtos de Línea No. 20 entre L y M, sala, recibidor, comedor, hall, seis cuartos baño, pantry cocina 2 cuartos criados y servicio.

ALTOS 182 CALLE C TRES BUEnas habitaciones doble servicio lujosa terraza closets calentador, bonitas sala y comedor todo decorándose en perfecto estado lado sombra fresco.

SE ALQUILA VEDADO CALLE 6 entre 5a y 3a, casa jardín, portal, sala, comedor, 3 cuartos además independientes 4 cuartos 1 alto y local para 3 automóviles, todo 42 pesos. Llave al lado teléfono I-3643, señor Valdés.

89— CERRO Y PALATINO

ALQUILO UNION Y AHORRO 55, con portalón para guardar dos camiones, tres cuartos, comedor, cocina, baño y lavadero. Puede verse de 1 a 4.

CERRO. SE ALQUILA ESPLENDIdo chalet de altos y bajos gran jardín con árboles frutales, precio reducido, Falgueras casi esquina a Domínguez, puede verse de 2 a 4 todos los días.

$18.00 CASA BUENA. SALA, COMEdor 3 cuartos, San Cristóbal 19, esquina a Prensa, una cuadra del tranvía del Cerro, llaves en bodega de esquina. Dueño: Reforma 51, altos. esquina Herrera.

SE ALQUILA PRENSA 90, ENTRE Velarde y Washington 4 cuartos, cocina, servicios caballerizas y gran patio propio para carros o automóviles. Informan en la misma o al teléfono I-5358.

90—MARIANAO Y SUS REPTOS

REAL 40, CENTRO. PLAYA DE COjimar. Sala, saleta, tres sabitaciones, la llave e informe en los bajos.

ALQUILO

Avenida 8a. entre E y Avenida Oficiales, Columbia, Marianao, Portal, sala, saleta, 4 cuartos, baño intercalado, cuarto servicio criados, garage. Llaves al lado. Informa Fonseca, Luz 1 A, Víbora, teléfono I-3361.

REPARTO ALMENDARES: CALLE 16, entre D. y E. a media cuadra de los ómnibus Informes: Vda. de Romeu. FO-3332.

LUJOSA RESIDENCIA PARA NUmerosa familia se alquila en 5a. Avenida esquina calle 8, Reparto Miramar, con todas las comodidades para personas de gusto. Garage para dos máquinas. Teléfono I-5478.

ALQUILERES

90—MARIANAO Y SUS REPTOS

LA SIERRA CALLE DIEZ ENTRE 1a y 3a moderno y bonito chatlet, portal, sala, comedor, cocina, servicios de criada, garage: arriba terraza, tres habitaciones, baño intercalado. Precio: 35 pesos. Informan Telf. F-3750.

SE ALQUILA CHALET: JARDIN, portal, amplia sala decorada, hall, cuatro cuartos, baño intercalado, comedor decorado, cocina, dos cuartos de criados, terraza al fondo, (garage, patio y traspatio. Santa Aurora 36, entre Almendares y Armas, Marianao. Llave en Bodega esquina. Informes: Cine «Universal». Egido y Monte Precio: $25.00.

LUJOSA RESIDENCIA 6 ENTRE 13 y 15. Alturas Miramar Avenida Río planta baja: vestíbulo, sala, pantry, 2 habitaciones, 2 baños. Planta alta: Recibidor, 5 cuartos, 3 baños, cuarto espejos, pantry, terraza, 27 closets (roperos) En el ático: cuarto criado, baño, guardamuebles. En el sótano: Cocina, despensa, bodega vinos, dos cuartos, baño y comedor criados. Garage 44 máquinas. M-8887. Horas oficina.

91—J. DEL MONTE Y LA VIBORA

CORTINA 25 ENTRE LACRET Y Luís Estévez, Víbora, se alquila apartamento alto, entrada independiente. Sala, una habitación, servicios, baño, cocina.

VIBORA. $25 ALQUILO CASA LAWton 56 entre Santa Catalina y San Mariano, sala, recibidor, 4 habitaciones, comedor, baño completo. Informes San Francisco 55 entre San Anastasio y Lawton.

SE ALQUILA LA CASA JOSE MAría Heredia 4, entre Estrada Palma y Libertad, sala, comedor, cuatro cuartos, baño, Garage, etc. Ultimo precio sin rebaja, 30 pesos.

$25 VIBORA CALZADA 638 SE ALquila altos, sala, saleta, tres cuartos, baño interior, servicios y terraza al fondo.

ALQUILO MODERNA COMODA CAsa Novena 3 entre Dolores y Tejar, Víbora cerca tranvías y ómnibus portal, sala, 2 saletas, 5 habitaciones, baño intercalado. Informes: I-6570.

SE ALQUILA QUIROGA No. 5 ALtos moderna pegada Calzada, terraza, sala, saleta, 3 cuartos, baño, dos meses fondo $25 llaves en el 5 B, altos. Informan F-4292.

SE ALQUILA UNA CASITA EN LA Víbora en la calle Vista Alegre 32 con portal, sala, 2 cuartos, comedor, baño completo, cocina y patio. Precio 15 pesos.

VIBORA. SE ALQUILAN BAJOS Av. Morell 3, Loma Chaple, modernos jardín, portal, sala, galería, dos habitaciones amplias, baño intercalado, comedor, pantry, garage. Informan: llave altos

92—STOS. SUAREZ Y MENDOZA

ALQUILO CASITA MODERNA, PROpia para matrimonio, ventilada y acabada de pintar: sala, cuarto, cocina, servicios patio, azotea y luz: $9.00. Informes: Encargado, Pasaje Mercedes, General Lacret, entre Cortina y Figueroa.

ALQUILO UNA CASA, CON PORTAL, sala, comedor, dos habitaciones grandes; 14 pesos. Mayía Rodríguez y Pasaje Sur número 2, entre Libertad y Estrada Palma Santos Suárez. Dueño: Lawton número 89, Víbora.

SE ALQUILA PRECIOSA PLANTA

alta, toda decorada. Santa Emilia esquina a Durege. Está compuesta de amplia sala, tres hermosas habitaciones, comedor, cocina de gas y carbón, servicio completo. Agua abundante. Todas las vías de comunicación por la puerta. Llaves, en la Bodega. Informes: "La Central", Aramburo 8 y 10. Telf. U-4776.

SE ALQUILA EL CHALET DE SAN Indalecio esquina a San Bernardino: cuatro habitaciones, baño intercalado, gabinete, vestíbulo, sala, comedor, pantry, cocina, cuarto de criados, garage y jardín. La llave en la Zapatería. Informan: F-6716.

SE ALQUILA LA CASA SERRANO 49 altos, fondo, sala, comedor, dos habitaciones, baño intercalado y cocina. Informan bufete de Fernández y Cuadrado. O-Reilly 26, altos, teléfono: M-2682.

ALQUILO CASA MAYIA RODRIguez 73 entre Milagros y Libertad, sala, saleta, cuatro habitaciones, baño, servicio criados, garage, patio grande. Informan Santa Emilia 59.

SE ALQUILA BARATA, LA CASA Santa Emilia 31-A., casi esquina a Cueto: sala, saleta, cuatro cuartos, baño moderno, cocina, portal, patio y garage. La llave al lado. Informes: Telf. A-9959.

SE ALQUILA ESTRADA PALMA Y O-Farrill, sala, tres cuartos, baño intercalado informes en la bodega.

93— LUYANO

SE ALQUILA BARATA SANTA FElicia 31 A entre Cueto y Rosa Enríquez, portal, sala, comedor, cuatro cuartos, baño moderno, cocina patio y garage. Informes teléfono A-9959.

SE ALQUILAN HERMOSOS AL

tos, Blanquizar 9, a una cuadra de la Calzada de Luyanó. Todos decorados, con sala, saleta, 2 amplias habitaciones, otra alta, baño completo moderno y cocina. Agua abundante. Llaves, Bodega. Informan: Aramburo 8 y 10. Telf. U-4776.

ALQUILO PRECIOSA CASA ALTOS baño completo, Compromiso 7 Rosa Enríquez, una cuadra de Calzada, véala le gustará.

HERMOSA Y LUJOSA RESIDENCIA se alquila en Nuestra Señora de los Angeles No. 2 entre la Calzada de Luyanó y Remedios, informan en la misma y teléfono I-3549.

ALQUILERES

94— LAWTON Y BATISTA

ALTOS MODERNOS, DE ESQUINA: sala, comedor, dos cuartos, baño intercalado, calentador, tranvías y guaguas a la puerta. Informan en la misma: B. y 14, Lawton.

98— ALQUILERES VARIOS

ALQUILO CASA-QUINTA, EN LA Calzada de Arroyo Naranjo: sala, saleta, comedor 5 habitaciones, 2 baños, cuarto y baño de criados, patio, traspatio y garage. Informan: Telf A-1882.

SE ALQUILA LA PARTE ALTA DE

la finca María Luisa en el K 8 de la Carretera de Güines: San Francisco de Paula, tiene buena casa, arboleda y buen pozo. Informa Dr. Galindo, Aguiar 70, A-2378

SE ALQUILA UNA CASA FRENTE a la Carretera de Habana a Batabanó entre kils. 15 y 16; para impormes Bodega de Paco.

SE SOLICITAN

99- SOLICITUD DE ALQUILERES

TOMO EN ARRENDAMIENTO, UNA casa de inquilinato, vacía o llena, de 30 habitaciones en adelante. Doy el fondo que se me pida. También doy regalía. Informes: Telf. A-6328.

SE DESEA ALQUILAR ENTRE VEdado carretera de Columbia y mar una casita con jardín, sala, comedor, cocina, servicios, cuatro habitaciones y garage. Ofertas al Apartado 1981.

101- PERDIDAS

PERDIDA, PERRITA FORTERRIER blanca y negra, responde por Mochita. Se gratificará al que la entregue en San Ignacion No. 96.

102— AGENCIAS DE COLOCACIONES

AGENCIA BEERS: SE OFRECE UNA americana para Institutriz. Un matrimonio español, (34), de lo mejor; ella, cocinera y repostera; él, «BUTLER». Unicamente familias distinguidas. Plaza de La Catedral 16. M-7730.

«LA HABANERA» U-1880 SE SIRven con rapidez criadas, cocineras, choferes, camareros, ardineros y toda clase doe servidumbre incluso para el interior, refe rencias. Neptuno 255, bajos, esquina Espada.

"LA MATANCERA": A-7740

Servimos rápidamente criadas, cocineras, choferes. Toda clase de servidumbre y empleados de ambos sexos, con referencias. Sol 111, entre Egido y Villegas.

103- CRIADAS Y CRIADOS

E No. 59 ENTRE 23 Y 25 VEDADO, solicito una joven para todo servicio de matrimonio, saber cocinar bien y ser persona de moralidad, si no reune condiciones no moleste.

SE SOLICITA UNA MUCHACHITA, para entretener un niño. Que sea blanca y que duerma fuera. Informan: Monte 51, entre Factoría y Someruelos.

SE SOLICITA, EN SAN LAZARO 476, altos, entre M. y N., una criada de mano, joven, española. Buen sueldo y pago puntual.

SE SOLICITA UNA CRIADA DE manos española sueldo: 15 pesos. Reparto Miramar, calle 8 entre Quinta y Séptima. FO-1325.

104- COCINERAS Y COCINEROS

SOLICITO BUEN COCINERO ASIAtico tiene que ser buy buen repostero estilo americano con refer encias teléfono F.O. 2293.

SOLICITO UNA MUCHACHA, PARA cocinar y ayudar a la limpieza. Que duerma en la colocación y con referencias. Sueldo: 12 pesos, de 9 a 12. No pago viajes. 14 número 6, entre Calzada de Columbia y Avenida de Almendares, Alturas de Almendares.

SOLICITO UNA COCINERA, QUE sepa cocinar, para todo el servicio de casa chica de matrimonio y niño. Sueldo: 12 pesos o lo que convengan. Buena casa y que duerma en la colocación. San Lázaro 11, entre Pocito y Dolores, Víbora.

SE SOLICITA UNA ESPAÑOLA, PAra cocinar y limpiar a corta familia: 15 pesos. D. número 241, altos, entre 23 y 25, Vedado.

SE SOLICITA UNA JOVEN ESPAñola, para cocinar y limpiar, para dos personas. Sueldo: 15 pesos. Tiene que saber trabajar y que sea limpia. Espada 21, entre Neptuno y Concordia.

SOLICITO CRIADA PARA COCINAR y demás quehaceres, corta familia, dormir en la colocación, se exigen referencias. Príncipe 13, altos.

108- PROFESORES

SOLICITO UNA SEÑORITA DE 27

a 30 años, para atender a las niñas y que tenga buena moral; y un maestro, para el Quinto Grado. Instituto "América Arias", Santa Catalina y Puente Genaro, Víbora. Telf. I-4712.

109- COSTURERAS Y MODISTAS

SE SOLICITAN: TALLERES DE costura movidos por electricidad que deseen hacerse cargo de confeccionar roza de señora en cantidad considerable. Presentarse de 8 y media a 10 a.m. días laborables en el último piso de los Almacenes «Bellita», Neptuno esquina a Aistad, Habana.

113- OPERARIOS Y APRENDICES

SE SOLICITA UNA APRENDIZA de modista que sea formal y tenga interés, se le enseña a cortar no se da sueldo. San Lázaro 61.

SE SOLICITAN

114- AGENTES Y VENDEDORES

SE OFRECE UN COCINERA ESPAñola. Sólo para cocina. Es cumplidora y sale al campo Teléfono: A-6414.

SOLICITAMOS SEÑORAS Y SEÑOritas para un negocio lucrativo y decente como es la venta a domicilio de revistas de modas literarias, etc. Agencia de publicaciones «Madiedo» bajos del Centro Asturiano, frente al Parque Central, Habana; teléfono A-6466.

SE SOLICITAN AGENTES PRESENtables. Damos sueldo y comisión. Solamente de 2 a 4. Sr. Arango, Obispo 59, Departamentos 2 y 3.

SOLICITO AGENTES EN TODAS las ciudades de Provincias para venta grasas lubricantes por su propia cuenta. Industria nacional, clase y precio de competencia. Informes: Apartado de Correo 2422.

PARA LA HABANA E INTERIOR de la Isla, necesitamos vendedores activos ganando magnífica comisión por adelantado. Artículo fácil, attractivo y útil. Gorriarán y Michelena. Edificio La Metropolitana 809, Habana.

GANEN 100 PESOS MENSUALES artículo mucho consumo 50 por 100 comisión. Para informes y muestras valen $1.00, envíe 10 centavos sellos a R. Gutiérrez y Co. Salvador 74, Cerro, Habana No recibo personalmentt.

SOLICITAMOS AGENTES INTEREsados ganar $20 semanales nuevo negocio 50 por ciento comisión para informes y muestras: 10 centavos sellos valen el triple M. Labra, Ayesterán 18, Habana. No recibo personalmente.

117- SOLICITUDES VARIAS

SE SOLICITA UN HOMBRE, QUE entienda de campo y cuidado de animales. Calle 17 número 323, Vedado, de 7 a 8 p. m.

TARJETAS DE PASCUAS Y AÑO Nuevo, en surtido más grande y precioso que hemos tenido. No hay otro igual en toda Cuba. Haga sus pedidos con tiempo. Casanova, Obispo 70, Habana.

SE SOLICITA MATRIMONIO SIN niños para encargado de casa, se da habitación y pequeña gratificación, informes en café de Teniente Rey y Aguacate de 9 a 11 y de 4 a 6.

ANUNCIADORES RADIO

Se solicitan cuatro anunciadores de Radio, con cultura, preparados para improvisar, cubanos, con voz de barítono o bajo; que pronuncien correctamente a un promedio de 160 palabras por minuto. De reunir ampliamente estas cualidades, no es imprescindible la experiencia previa. Manzana de Gómez, 252, Habana.

SE OFRECEN

118- CRIADAS Y CRIADOS

SE OFRECE MUCHACHA DE COlor para criada o cocinera, otra para criada o manejadora. Señora Rodríguez, I-3552.

SE DESEA COLOCAR UNA JOVEN española, tiene buenas referencias, sabe cumplir su obligación, informes Concordia No. 177 1 er piso.

SE DESEA COLOCAR JOVEN ESpañola de criada de manos o habitaciones, sabe trabajar, tiene referencias. Informan teléfono U-9713.

SE DESEA COLOCAR JOVEN ESpañola para limpiar y cocinar corta familia. Informan U-6714.

SEÑORA JOVEN CON REFERENcias sin pretensiones desea colocación en casa de familia honorable. para atender la casa, teléfono acompañar señoras, coser, etc. Teléfono M-3964. Sra. Veitia.

SE DESEA COLOCAR UNA JOVEN española para criada de mano. Tiene buenas referencias. Informan: Luís Estévez 77, entre Concejal Veiga y O.Farril, (Víbora).

SE DESEA COLOCAR UNA JOVEN española, para cuartos o comedor. Sabe servir a la rusa y también sabe lavar y planchar ropa fina. Tiene práctica y cumple con su obligación. Desea casa de moralidad. Tiene buenas referencias de las casas que ha trabajado. Telf. M-9698, Jesús María 81.

SE DESEA COLOCAR UNA MUCHAcha española, para cuartos o comedor. Sabe zurcir En la misma, una cocinera y repostera. Se colocan juntas o separadas. Telf. M-2871.

SE OFRECE AUSTRIACA (28). BUEna presencia, fina para comedor o cuartos. Sirve a la rusa. Tiene inmejorables referencias. M-7730.

SE DESEA COLOCAR UNA ESPAÑOla, para criada de mano o cuartos Sabe cumplir con su obligación. Tiene referencias. U-5470.

SE DESEA COLOCAR UNA SEÑORA española para criada de mano o manejadora; tiene buenas recomendaciones. Teléfono A-8309, Cuba 36, Amalia.

SE DESEA COLOCAR UNA ESPAñola de mediana edad, para el servicio de criada de mano o de cuartos. Es práctica en el trabajo. Tiene referencias. Informan: M-5678.

SE DESEA COLOCAR UNA SEÑORIta para criada de cuarto o de mano, sabe coser. Es del campo, desea ganar buen sueldo. Informan Luz 31.

SE DESEAN COLOCAR DOS JOVEnes uno de criado de mano, sabe servir a la rusa y trabajar en jardines o de pinche y un jardinero, sabe fregar máquinas. Informes al teléfono F-6093.

JOVEN ESPAÑOL DESEA COLOcarse c riado de mano o limpieza. Tiene referencias. Teléfono F-2617.

SE OFRECEN

118- CRIADAS Y CRIADOS

SE OFRECE UN CRIADO ESPAÑOL, para casa particular, práctico en el servicio de comedor a la rusa. Tiene referencias de casa conocidas que trabajó. Informan: Amistad 120. A-0515, Tintorería.

SE ALQUILA EL PRIMER PISO DE la casa Calle Manrique 26, con tres cuartos, sala, comedor y baño completo; cuarto y servicio de criados. Informan en los bajos.

SE DESEA COLOCAR UNA JOVEN española, para comedor o habitaciones. Es muy formal y sabe cumplir con su obligación. En la misma, se coloca una buena cocinera. Las dos tienen buenas referencias. Teléfono: F-1114.

SE OFRECE UNA JOVEN ESPAÑOla, para cuartos y coser o comedor. Es fina y trabajadora. Tiene buenas referencias. En la misma, una para limpiar, por horas. Telf. F-6920.

SE DESEA COLOCAR UN BUEN criado, para comedor y planchar trajes de caballeros, en casa particular. Estuvo 5 años en una casa. Teléfono: M-3596.

SE DESEA COLOCAR DE CRIADO

de mano, un joven entendido en su trabajo y con magníficas referencias. Solicítenlo en casa del Conde del Rivero, Avenida de La Paz número 1, Alturas de Almendares. Telf. FO-1780.

SE DESEA COLOCAR UNA JOVEN española de criada de manos, sabe servir la mesa a la rusa y manejadora práctica en el manejo de los niños recién nacidos. Recomendaciones las que ustedes deseen de buenas familias. Teléfono M-4682.

DESEA COLOCARSE UN ESPAÑOL de criado de manos, jardinero, portero o sereno limpieza de oficinas, elevadores, encargado de casa de inquilinato, entiende de luz eléctrica y mecánica, buenas referencias de casas de comercio. Teléfono U-6606.

SE DESEA COLOCAR MUCHACHA blanca joven para criada de mano o manejadora. Informan teléf. I-4555

SE OFRECE UNA ESPAÑOLA DE criada o manejadora, va a los repartos. M-1497.

CRIADO ESPAÑOL HABITUADO A todo servicio fino desea casa particular, tiene buenas referencias de familias conocidas. Llamen al teléfono M-3042.

DESEA COLOCARSE PARA CUARtos una joven española, sabe coser y cortar. Tiene referencias. Teléfono F-3287.

SE OFRECE PARA CRIADO DE manos joven español con buenas referencias. Informan F-4256.

SE OFRECE ESPAÑOLA (27), BUEna presencia, para cuartos y coser, también para cortar, tiene referencias excelentes. M-7730.

SE DESEA COLOCAR UNA MUCHAcha española, para criada de mano o para cocinar y limpiar, siendo corta familia. Sabe cumplir con su obligación. Tiene referencias. Teléfono: FO-2626.

SE DESEA COLOCAR UNA MUCHAcha de color, para criada de mano. Sabe servir y está acostumbrada a servir bien. Sabe cumplir con su obligación y duerme en la colocación. No sale del Vedado. Sueldo: de diez pesos en adelante. FO-2751.

SE DESEA COLOCAR JOVEN ESPAñola, de criada de mano; es formal y trabajadora y sabe cocinar; tiene referencias de las casas en donde trabajó 6 años. San Ignacio 41. Teléfono M-1164.

SE DESEA COLOCAR UN JOVEN japones para criado de mano de corta familia. Sabe servir un poco ala rusa, tiene buenas referencias. Informes F-5605.

119- COCINERAS Y COCINEROS

SE DESEA COLOCAR UNA COCINEra española, tiene referencias y lleva tiempo en el país. Teléfono F-6775.

BUEN COCINERO REPOSTERO JOven chino desea colocarse en casa particular, cocina criolla, española, francesa muy buen sazón es limpio y sabe cumplir con su obligación. Informan M-4503, preguntar por Luís, tiene referencias.

SE DESEA COLOCAR UNA MUchacha de color para cocinar y limpiar, duerme fuera. Informan: U-9755 casa de matrimonio o poca familia.

SE OFRECE ESPAÑOLA DE MEdiana edad de cocinera repostera, cocina española, criolla, ayuda alguna limpieza, Villegas 87 entrada por Amargura

DESEA COLOCARSE UN JOVEN asiático maestro cocinero y repostero con biuenas referencias desea casa cubana o americana. Informan: Manrique 95, altos, teléfono M-5236, por Ramiro Li.

**DESEA COL

EN UN ALARDE DE FUERZA, RUSIA EXHIBE SU IMPONENTE MAQUINARIA MILITAR

Las derechas contra las Sanciones y en pro de Italia

BALDWIN HA DENUNCIADO LOS ARMAMENTOS ITALIANOS

Nuevamente es dueño de la urbe el Frente Nacional. Seis mil frances gritaron al caer la tarde en la Sala Wagram: «¡Abajo la guerra!» y «¡Abajo las sanciones!». Un discurso de Daudet, que no fué tanto una arenga cuanto más magistral semblanza de Mussolini—«heredero de Sila y de Julio César—», puso al rojo vivo el entusiasmo de los circunstantes. «Las sanciones militares o las sanciones opresivas contra Italia serán—terminó el director de «La Acción Francesa»—la guerra civil en Francia y las barricadas en las calles de París».

Centenares de manifestantes se trasladaron, ya anochecido, a la plaza de la Opera, donde extremaron su actitud para acentuar, entre mueras a los asesinos, la hostilidad ambiente a todo designio de sanciones, que pudiera trocar en guerra europea la expedición militar contra Etiopía. Mas el hecho lapidario de que el frente común de izquierda haya enmudecido prueba que la política de sanciones sería impopular, y, consiguientemente, que la agitación de las derechas, el ímpetu y la urgencia con que han invadido el arroyo no responde a un temor racional. Abreva también en la linfa más pura del sentimiento francés el manifiesto de los intelectuales. Esta adhesión a Italia de profesores, artistas, investigadores, hombres de laboratorio y de letras, invoca un lema que debió ser usado muchos años antes: «Por la defensa del Occidente». No habrá, decíamos, sanciones militares ni siquiera sanciones opresivas contra Roma. No las quiere el Gobierno y, en su nombre, Laval, Más no es ésta la única ni la principal razón, por que no es seguro, ni siquiera probable, que si las Cámaras estuvieran abiertas, el Gobierno contara con una mayoría No habrá sanciones porque los franceses, todos los franceses, repugnan la perspectiva de una guerra en la tierra firme del continente o en el mar Mediterráneo; porque la Marina de guerra no le sería grato enrolarse a las órdenes de su enemiga secular para atacar a Italia; porque el Estado Mayor sabe que Inglaterra no movilizaría en caso de una agresión alemana el ejército formidable que Italia ha destacado en la frontera del Brenner. Debo, con la misma objetividad, llamar la atención del lector sobre el discurso del primer ministro inglés, que pronunció el viernes por la noche, en la conferencia del partido conservador. Baldwin ha precisado y recalcado ciertas ideas que, arrojadas en el crisol de la diplomacia, precipitarían una reacción franco-inglesa de peligrosas consecuencias para Italia. Baldwin ha denunciado los armamentos de Italia; ha dicho que los acontecimientos de Europa repercutirán en todo el Imperio británico y que Inglaterra, por consiguiente, no sólo no puede reducir sus gastos militares, sino que tendrá que recurrir a las armas.

El programa del primer ministro inglés no podrá, claro es, realizarse en días, ni siquiera en semanas; no se refiere a una eventualidad inmediata, sino ante todo y sobre todos al peligro alemán. Más es de todos modos un indicio de que Inglaterra no repugnará en día cercano conceder a Francia, en orden de defensa de sus fronteras terrestres, las garantías q. hasta ahora no quiso precisar. Es menester que antes de esa fecha, en bien de Europa y en bien de Italia el Duce haya liquidado el pleito de sus reivindicaciones en el Este africano.—DARANAS.

Lea ¡ALERTA! al mediodía.

Un médico mata a los enfermos que juzga incurables

Una campaña eutanásica en Inglaterra para dar a los desahuciados derecho a morir

LONDRES, nov. 7. (AP).—Un médico inglés que dice haber realizado la «eutanasia» o bien morir en cinco casos, para salvar de enfermedades incurables a otros tantos pacientes, ha anunciado que iniciará una campaña en favor de establecer el derecho de las personas que en ese caso se encuentren, de morir cuando les plazca. Según el «Daily Mail», un médico prestigioso y honrado, de muchos años de servicio en favor del prójimo, es el que ha hecho tales confesiones, diciendo:

«He privado cinco veces de la vida a otros seres, sin que mi conciencia me acuse de nada. Llevo conmigo la memoria de estos casos y la imagen apacible de quienes murieron plácenteramente por no seguir padeciendo...»

Lord Monyhan, uno de los más famosos cirujanos de la Gran Bretaña, es quien se ha puesto al frente de la campaña eutanásica, que dará a los incurables el «derecho de matarse».

Propicia el par británico nada menos que la creación de una Sociedad Eutanásica, que haría campaña en favor de la institución de ese derecho y en provecho de quienes tanto sufren y que prefieren la muerte a la vida. El 10 de diciembre, en una asamblea que celebrará entonces la «Real Asociación de Medicina», hará oficialmente la proposición.

Cree Lord Monyhan que en el país los únicos que se opondrán a sus propósitos son los católicos, por contrariar a su fe lo que él preconiza.

CONTRA LA EUTANASIA LOS MEDICOS AMERICANOS

OKLAHOMA CITY, nov. 7. (AP). Los médicos y cirujanos de los Estados Unidos y el extranjero, que celebran aquí una convención, han manifestado que son contrarios a la campaña eutanásica que anuncia el médico inglés Lord Monyhan, porque moralmente es condenable el que un ser humano prive a su semejante de la vida, sean cuales fueren las razones que para ello tenga.

CONTRA LA AUTORIZACION A LOS MEDICOS PARA QUE PONGAN FIN A LOS SUFRIMIENTOS

NEW YORK, nov. 7. (AP).—La Academia de Medicina de New York se opuso esta noche a que se permita a los médicos poner fin a los sufrimientos de los pacientes de enfermedades incurables.

«Cualesquiera proposición para la destrucción de la vida humana es contraria al espíritu y a la letra de la Medicina», dijo el Dr. Iago Galdston, secretario del Bureau de Información de la Academia.

Asegurando que la profesión médica se consagra «en la práctica y en la ideología» a la curación de los enfermos, dijo:

«Si la sociedad decide que se necesitan los verdugos, tendrá que buscarlos fuera de la clase médica».

DE BONO ANUNCIA EL AVANCE ITALIANO EN TODO EL FRENTE

Guerra sin cuartel se hará en Italia a los especuladores, los agiotistas y los que propalen rumores derrotistas

Ayer se hizo el llamamiento a filas de todos los cabos de infantería, artillería, ingenieros y demás cuerpos de los reemplazos de 1900 a 1910. Las represalias de Italia

ROMA, nov. 7. (AP).—La Italia fascista ha declarado la guerra a los especuladores, los agiotistas y los que hacen circular rumores derrotistas.

En Génova, la policía ha practicado numerosas detenciones. Seis individuos fueron condenados a cinco años de prisión «en las islas», pretendiéndose de esta manera poner fin a la especulación. Los establecimientos de otros comerciantes fueron clausurados temporalmente por las autoridades y sus dueños han perdido el derecho a continuar perteneciendo al partido fascista.

Entre los detenidos se encuentran varios italianos que se dedicaban a realizar operaciones sobre divisas extranjeras, así como muchas personas que se sospecha estaban adquiriendo billetes de banco extranjeros dando por ellos liras a bajo precio. Un comerciante en carbones ha sido detenido por haber cobrado un cheque en Niza, Francia.

Los estudiantes de Nápoles han celebrado manifestaciones contra los países que aprobaron las sanciones contra Italia. Recorrieron las calles de la ciudad pidiendo que los establecimientos que tienen productos extranjeros a la venta, sean clausurados, pero no ocurrieron incidentes al decir de la policía.

Se piden resoluciones contra las sanciones, a fin de alterar el mapa comercial de Europa, haciendo que el comercio de Italia vaya a otros países. Hasta los atletas se han unido a esta petición.

Los italianos, según se ha anunciado, no competirán en los eventos que se celebren en los países que han adoptado las sanciones. Cuatro lanzadores de pesos que tenían anunciada su aparición en París, han decidido no ir ya a la capital francesa.

Esto, sin embargo, no afectará a la participación de Italia en los Juegos Olímpicos, por considerarse a Alemania como país no hostil y se enviarán más atletas al Reich, Austria y Hungría.

Los sastres de Turín han decidido prescindir de las modas de los países sancionadores. «Solamente artistas italianos» se emplearán en la confección de las modas, según se ha acordado en Turín, centro de la industria del vestido.

El primer ministro Mussolini ha aprobado los esfuerzos que se hacen en busca de sustitutos para los artículos que no se producen en este país. Ha dado ímpetu a la lucha en pro de la «libertad económica» haciendo alabanzas de los que tienen el encargo de obtenerla.

Examinó el Duce varias muestras de la nueva lana artificial hecha con caseína en una de las grandes fábricas de Italia. Vió el material destinado a ropa interior y telas y se enteró que actualmente se producen mil libras diarias, o sea lo bastante para vestir a treinta mil personas al mes.

Cuando las sanciones comiencen a aplicarse el 18 de este mes, se cerrarán herméticamente las puertas a los países sancionadores. Ahora parece sencillo acabar con la mitad de las importaciones que en 1934 costaron a Italia 7,666 millones de liras.

Agregan que habrá grandes restricciones a fin de que el pueblo se vea en la necesidad de buscar sustitutos entre los artículos italianos.

Las exportaciones italianas en el año 1934 fueron sólo de 5,225 millones de liras, principalmente de los países sancionadores, de manera que ahora el Gobierno puede encauzar sus compras a los países que continúen comprando a Italia.

Los jefes industriales creen que el látigo de las sanciones servirá para cierto mejoramiento de la manufactura italiana, la cual podrá ofrecer mejores artículos a más bajo precio.

En cuanto a la parte militar, la noticia más importante de hoy ha sido el llamamiento a filas de los cabos de infantería, artillería, ingenieros y demás cuerpos de los reemplazos de 1900 y 1910.

Un comunicado oficial del general Emilio de Bono, comandante de los ejércitos del norte, anuncia el avance italiano a lo largo de todo el frente.

MISTERIOSA DESAPARICION DE UN PERIODISTA AMERICANO A BORDO DEL VAPOR BERENGARIA

SOUTHAMPTON, noviembre 7. (AP.)—Tiene intrigadas a las autoridades inglesas la misteriosa desaparición del periodista norteamericano de 38 años, Harold Scarborough, ex corresponsal del «Herald Tribune» en Europa, a bordo del «Berengaria». Dicen los pasajeros que le vieron que parecía muy deprimido, por lo cual se cree que se arrojara al mar antes de entrar en puerto el barco. La desaparición se advirtió frente a Ryde, en la isla de Wight.

Hospitales y clínicas de Helena, Montana, fueron desalojados a causa de los seiscientos sismos que ocurrieron en tres semanas

En un período de tres semanas se registraron en Helena, Montana, más de 600 sismos, que obligaron a las enfermeras de los hospitales y clínicas al desalojo de los enfermos. Se establecieron campamentos de autos en las afueras de la población, en donde los enfermos estuvieron hasta que el peligro desapareció totalmente. La foto muestra una escena del traslado. (Foto AP.)

Ante el peligro que encierra para Inglaterra el gran descontento existente en Egipto, aquélla se apresura a darle seguridades de que no abriga planes imperialistas

Alemania dictó el embargo de armas destinadas a Italia y Etiopía, anunciando al propio tiempo que adoptará medidas rigurosas para evitar la especulación en las industrias

LONDRES, noviembre 7. (AP.)—Se dice en altas fuentes oficiosas que la Gran Bretaña ha dado seguridades a Egipto de que no tiene la intención de prevalerse de las circunstancias actuales para acabar con la situación actual de ese país que es la de un protectorado, para hacerla peor. Se afirma que el Conde de Stanphone, subsecretario de Estado, comunicó esta resolución al ministro británico en El Cairo, y el egipcio en Inglaterra, Hassan Sabry, al cual se le dijo que «no hay el propósito de establecer un apostadero naval en Alejandría».

En los centros bien informados se asegura que la acción adoptada es muy significativa, creyéndose que se trata de una resolución encaminada a calmar el ambiente, que se encuentra muy irritado en aquel país, entre los centros nacionalistas y que, en Londres atribuyen a la «propaganda italiana». Según parece se ha llegado a la conclusión de que la situación va entrando en planos muy peligsosos para la Gran Bretaña.

Se han dado garantías al ministro egipcio de que tan pronto como terminen las actuales circunstancias urgentes, se retirarán de Alejandría todos los barcos británicos que allí se encuentran. No se sabe si se procederá de igual manera con los refuerzos a las tropas de ocupación que en el país nilético se encuentran en la actualidad.

Los nacionalistas egipcios, aguijoneados por la propaganda italiana, se declara aquí, han acusado a Inglaterra de querer torcer en su beneficio las cuestiones políticas del país, concentrando más de cincuenta barcos en aguas alejandrinas. La propaganda que se hace en Egipto, según se declara aquí, tiene un sabor marcadamente pro-italiano y antibritánico.

Se está estudiando actualmente en los círculos políticos el discurso de Cordell Hull, en que se hace una relación extensísima de la posición de los Estados Unidos y de las determinaciones adoptadas para la conservación de la neutralidad a toda costa.

ALEMANIA ADOPTARA MEDIDAS CONTRA LA ESPECULACION

BERLIN, noviembre 7. (AP.)-Alemania, con el embargo de armas y municiones para los embarques destinados a Italia y Etiopía, anunció hoy que adoptará medidas para evitar la especulación.

«Queremos impedir las compras extraordinarias de artículos de comer, pues solamente aspiramos a seguir normalmente nuestro comercio», explicó un representante del ministerio de Relaciones Exteriores.

«Alemania no tolerará que los comerciantes e industriales se aprovechen de la guerra italo-etiópica», informa el periódico «Diplomatische Politische Korrespondenz».

«Hacerlo sería contrario a la política que tiene declarada, que está dirigida por un sentido completo de la responsabilidad y por un deseo de paz».

Esta política fué comunicada a la Liga de las Naciones ayer por el Cónsul alemán en Ginebra.

El representante del ministerio de Relaciones Exteriores agregó que se adoptarán medidas paa evitar la especulación en los víveres, y dijo:

«En primer lugar, Alemania no quiere lucrarse con la guerra; en segundo lugar, no tenemos víveres que vender al extranjero. Nuestra política de neutralidad no está afectada. No estamos al lado de la Liga, pero tampoco al lado de Italia».

La decisión alemana ha sido muy bien recibida en Ginebra, donde se temía que el sitio económico a Italia fuera debilitado con el comercio del Reich.

«Alemania—asegura el «Diplomatisch Politische Korrespondenz»—no puede permitir que se la haga víctima de reacciones directas o indirectas con las que nada tiene que ver y que se hallan fuera de la esfera de sus responsabilidades.

»Alemania debe esforzarse por mantener sus relaciones comerciales normales, y al mismo tiempo atender a sus necesidades interiores, pero esto en nada contradice a los principios establecidos. Alemania no ve ninguna razón para suscribir las proposiciones de Ginebra debido a que ya no pertenece a la Liga».

Se asegura que Alemania, tan pronto comenzaron las hostilidades, decretó el embargo de armas a los beligerantes, adelantándose a la Liga de las Naciones.

Una agencia de noticias alemana dice: «Si el aumento de las exportaciones de materia prima y de víveres llegara a ser tan anormal que amenazara los intereses económicos interiores de Alemania, el Gobierno adoptará medidas preventivas».

ARROLLADO POR UN AUTOMOVIL UN AGENTE DE ANUNCIOS

CHATTANOOGA, Tennessee, noviembre 7. (AP.)—José Fajardo, agente de anuncios de una compañía de productos farmacéuticos de Chattanooga, resultó hoy gravemente herido al ser arrollado por un automóvil.

Su esposa, la señora Rosario Fajardo, se encuentra actualmente en San José de las Lajas, Cuba, con sus dos hijos.

La restauración del palacio real griego será comenzada hoy

ATENAS, noviembre 7. (AP).—El Gobierno ordenó esta noche a gran número de carpinteros y albañiles que comiencen las obras de renovación del Palacio Real, con motivo de la próxima llegada del Rey Jorge II, a quien se le ha invitado a que regrese al Trono, como resultado del plebiscito nacional.

Una delegación que le escoltará hasta Grecia ha salido para Londres, adonde se espera que llegue mañana por la tarde o el sábado.

El alcalde Kotzias de Atenas se dispone a partir para Londres, a fin de celebrar una entrevista con el Rey, en representación de todos los municipios de Grecia.

Mientras tanto, los ministerios de Relaciones Exteriores, Economía Nacional y Hacienda estudian las medidas apropiadas para la aplicación de las sanciones contra Italia a partir del 18 de este mes. Han aprobados decretos prohibiendo toda clase de préstamos y créditos a las personas naturales y jurídicas italianas, prohibiendo las importaciones y embargando las exportaciones de material de guerra a Italia.

Acordaron también los ministros no enviar aceite de oliva, que es su principal exportación, a Italia, y buscarán nuevo mercado para ese producto.

En la Liga de las Naciones se cree que en Diciembre se iniciarán las negociaciones de paz italo-etiópicas

En esta semana serán entregadas por el Brasil a delegados italianos tres mil toneladas de carne congelada, en virtud de Convenio concluído ayer. Aquel país no aplica sanciones

GINEBRA, nov. 7. (AP).—En los círculos internacionales se advierten indicaciones de que la conferencia naval de Londres, que se celebrará en diciembre, coincidirá con las negociaciones de paz entre Italia y Etiopía.

Basan su creencia en el hecho de que hayan sido invitadas a dicha conferencia Francia e Italia.

Sir Samuel Hoare, secretario de Relaciones Exteriores de la Gran Bretaña, dió a conocer hoy las líneas generales de las conversaciones de las cinco potencias en un comunicado oficial a la Liga.

El comunicado indica que el objeto de la conferencia es obtener un acuerdo sobre muchos puntos para la posible limitación de las marinas de guerra.

BRASIL CONCLUYO CONTRATOS CON ITALIA PARA EL ABASTECIMIENTO DE CARNES

RIO DE JANEIRO, nov. 7. (AP).—Al mismo tiempo que se publicaba la nota del gobierno brasileño anunciando a la Liga de las Naciones que este país se mantendrá alejado de las sanciones colectivas contra Italia, se supo hoy que esta semana se entregarán 3,000 toneladas de carnes congeladas a los representantes italianos.

Las subsidiarias brasileñas de tres firmas norteamericanas y una británica tienen celebrado un contrato para la entrega a Italia de cerca de 22,000 toneladas de carne.

El contrato fué objeto de negociaciones entre los gobiernos brasileño e italiano y se concluyó ayer.

EL PRINCIPE HUMBERTO HACE ECONOMIAS

NAPOLES, nov. 7. (WP).—El príncipe heredero Humberto, inició esta noche, en su palacio real, la batalla contra las sanciones.

El príncipe ha ordenado lo siguiente:

La eliminación de todos los automóviles, excepto dos que se reservan: uno para él y el otro para la princesa María José.

La reducción del alumbrado a un mínimum.

La reducción de la calefacción.

El papel de cartas del príncipe, que hasta ahora era de dos hojas, se reducirá en lo sucesivo a una hoja.

FRANCIA COMIENZA A APLICAR LOS ACUERDOS ECONOMICOS DE LA LIGA DE LAS NACIONES

PARIS, nov. 7. (AP).—Francia está poniendo en práctica los arreglos del clearing propuestos por la Comisión de la Liga de las Naciones. En virtud de un decreto que publicó hoy el «Diario Oficial», todas las importaciones de Italia tendrán que ser declaradas a la oficina del clearing de la Cámara de Comercio de París, a la cual se harán todos los pagos correspondientes a dichas importaciones.

Si el tiempo lo permite, el gigantesco clipper saldrá hoy para Acapulco

MIAMI noviembre 7. (AP).—Salvo que las condiciones del tiempo resultaren poco propicias, el «China Clipper» partirá mañana por la mañana rumbo al puerto de Acapulco en México, para remontar la costa occidental de México hasta San Francisco y salir de allí el 22 con rumbo al Extremo Oriente.

El gigantesco hidro se encuentra actualmente en Biscayne Bay.

Una medalla de oro ha sido otorgada al compositor Sibelius

Este premio, de la Sociedad Filarmónica de Londres es de lo que son más ansiados

LONDRES, nov. 7. (AP).—Johan Julius Sibelius, compositor finlandés, fué premiado esta noche con la medalla de oro de la Real Sociedad Filarmónica, uno de los premios de música más codiciados de Europa.

El famoso compositor, que cuenta 70 años de edad, no ha podido venir a Londres para asistir a la ceremonia, y la medalla fué entregada por Sir Thomas Beecham a Mr. G. A. Gripenberg, ministro de Finlandia.

Entre las composiciones de Sibelius se encuentran diez poemas sinfónicos, seis sinfonías, un concierto de violín, un cuarteto de cuerda, varias obras para orquesta y muchas otras composiciones.

Su «Tornissa Olijer Mpi» (La doncella de la torre), ha sido la primera obra escrita en finlandés.

Sibelius visitó los Estados Unidos en 1914, y en 1921 fué contratado para desempeñar una plaza de profesor en la Escuela de Música de Rochester, N. Y.

El Gobierno, desde 1925, le pasa una pensión de 100,000 muss (cerca de dos mil dólares al año).

MAÑANA SERA ENTERRADO EL PREDICADOR SUNDAY

CHICAGO, noviembre 7. (AP.)—Se anuncia que las honras fúnebres de Billy Sunday se celebrarán el sábado en la «Moody Memorial Church». La familia del famoso predicador ha recibido millares de telegramas de pésame, entre ellos uno del Presidente.

La Unión soviética- dijo Vorosiloff se halla presta a entrar en acción en los conflictos que se barruntan

Con ocasión de los actos conmemorativos de la Revolución, dijo el Comisario Comercial que el crédito iba mejorando tanto que Rusia podrá imponer ahora condiciones económicas

MOSCU, noviembre 7. (AP).—El Gobierno de la Unión Soviética, declara que en los dieciocho años de régimen semi comunista la nación ha progresado en lo industrial y económico, pero a la vez hace alarde de sus preparativos militares, con un imponente desfile de máquinas de guerras formidables por las calles de esta capital, en ocasión de los actos conmemorativos de la Revolución Roja. Hicieron trepidar el pavimento de la plaza Roja, los tanques de guerra, verdadera fortalezas en marcha, los cañones de campaña, las máquinas imponentes que desfilaron ante Stalin, Molotof, Voroshilof, y otros grandes dirigentes del país y el cuerpo diplomático, que presenciaron en desfile desde un estrado situado junto al mausoleo de Lenine.

Klementy Voroshilof, el comisario de la guerra, general en jefe de las huestes rusas, advirtió, en una arenga pronunciada desde su corcel de guerra que la Unión de los Soviets, se encuentra presta a entrar en acción, en cualquier conflicto que se avecine, en cualquier lucha que se plantee, y cuyos primeros barruntos, según dijo, comienzan a sentirse ya.

El comisario de Relaciones Comerciales, A. Rosengoltz, enunció que la deuda exterior de la Unión se ha reducido a aproximadamente un catorceavo de lo que anteriormente era, hace cuatro años, por lo cual el crédito ruso ha mejorado en el exterior, de tal suerte que ahora las naciones que quieran comerciar con Rusia, tendrán que aceptar las condiciones económicas que ella dicte. Conceptúa que los países a los cuales la Unión no ha querido pagar las deudas contraídas por el régimen del Zar, y que se empeñan en bloquear el crédito a los Soviets, comienzan ya a modificar su modo de pensar y se acercan a Moscú, en proposición de efectos y créditos. Los Estados Unidos figuran entre los países que persisten en negar empréstitos a los Soviets rusos. Rosengoltz dijo:

—Los países capitalistas interesados en los mercados soviéticos y en el progreso de las relaciones económicas con nosotros han comenzado a comprender ya que es necesario concedernos créditos a largo plazo y empréstitos en condiciones asequibles a nuestra economía.

Expuso que al comenzar el año 1935, la deuda extranjera de los Soviets, era de solamente 139.000.000 de rublos, contra 1,400.000,000 en 1931, prometiendo llegar a una reducción hasta quedar en unos cien millones o ciento veinte millones. Durante los cuatro años que han estado abiertas en el interior de la nación las tiendas de la «Torgsin», el Gobierno ha podido reforzar el tesoro con 270.000.000 de rublos oro, más otras sumas no menos importantes con otros metales preciosos, ya que las empresas mercantiles del Estado, sólo aceptan en pago de sus efectos metales preciosos o divisas extranjeras. Cree que el saldo favorable del comercio exterior será a fines de este año de 120.000.000 de rublos, contra 186.000.000 en 1934; en 1931, el saldo desfavorable era de doscientos noventa y tres millones de rublos.

La producción de oro se ha acrecentado de tal manera en Rusia, que ahora únicamente la Unión Surafricana supera a los Soviets, que tienen ya el segundo.

Un posible duelo de políticos en la Repbca. Argentina

El señor Ezequiel Ramos, que desempeñó dos Ministerios, falleció ayer, a los 82 años

BUENOS AIRES, noviembre 7. (AP.)—Un duelo entre dos preeminentes políticos es probable como resultado de las elecciones celebradas el domingo en la provincia de Buenos Aires, donde los actos de violencia que las acompañaron causaron tres muertos y veinte heridos

El doctor Manuel Fresco, ex presidente de la Cámara Federal de Diputados, que al parecer es el candidato victorioso a Gobernador en las elecciones del domingo, ha retado a duelo al ex diputado Alejandro Miñones.

Después de las acostumbradas conferencias de los padrinos se ha revelado que el duelo se efectuará a espada mañana viernes a las ocho de la mañana.

Fresco pertenece al partido conservador y Miñones al radical.

El duelo ha sido causado por las acusaciones de los radicales de que fueron víctimas de «fraudes y de violencias» en la provincia de Buenos Aires, que dominan los conservadores.

BUENOS AIRES, noviembre 7. (AP.)—Ha fallecido Ezequiel Ramos Mejía, ex ministro de Agricultura y de Obras Públicas, a los ochenta y dos años de edad.

Fué presidente de la misión comercial argentina a Italia.

Kingsford-Smith llegó ayer a Allahabar aunque está un tanto retardado

ALLAHABAD, India, noviembre 7. (AP).—El aviador inglés, Sir Charles Kingsford Smith, que está tratando de superar el record de velocidad en las comunicaciones entre Londres y Australia, llegó a esta ciudad a las 5 y 25 de la tarde, partiendo una hora después hacia Singapore. Cuando descendió aquí venía de Bagdad. Viene ligeramente retrasado en relación con la cronometrización del vuelo record.

El recurso de Hauptmann en el Tribunal Supremo se presentará el martes

TRENTON, N.J., noviembre 7. (AP.)—Egbert Rosencranz, abogado de Richard Bruno Hautmann, ha manifestado que es probable que el martes de la entrante semana eleve al Tribunal Supremo el recurso de casación de la sentencia que condena a muerte al alemán. El término para la presentación de la apelación vence el jueves.

Se sostendrá en el recurso que el Estado de New Jersey pasó por alto los derechos constitucionales de Hauptmann en el juicio, por lo cual debe revocarse la sentencia. En caso de que el recurso sea declarado sin lugar, no queda más apelación a Hauptman, sino que se le conmute la pena, lo cual parece dudoso.

Italia gestiona la compra de petróleo en Estados Unidos

Un petrolero ha rechazado una oferta para la compra de 50 millones de barriles

DALLAS, Texas, noviembre 7. AP.—Un preeminente petrolero ha hecho declaraciones a un repórter del periódico «Times-Herald», referentes a que los italianos están tratando de realizar compras de petróleos en este Estado, a fin de impulsar la máquina de la guerra en Etiopía.

El informante, que no quiso que se revelara su nombre, dijo que había rechazado una proposición de compra, que le hizo un agente italiano para 50 millones de barriles de petróleo crudo de Texas

Los agentes están ofreciendo a $1.15 el barril, entregado en la costa del Golfo. La operación tenía que hacerse en las siguientes condiciones: entrega de 225,000 barriles inmediatamente y el resto en dos años.

En su campaña etiópica, el ejército italiano emplea centenares de aeroplanos y tanques, todos los cuales necesitan gasolina. La flota también necesita petróleo en grandes cantidades.

El petrolero en cuestión, dijo que los italianos están deseosos de obtener petróleo crudo del este de Texas a causa de que da la mejor gasolina para aeroplanos. Los campos del este de Texas producen un petróleo con 0.39 de densidad. Se dice que Italia está adquiriendo todo su petróleo de baja densidad en Rumanía.

No ha podido saberse si alguna otra empresa petrolera de esta sección ha llegado a un acuerdo con los agentes italianos.

El informante dijo al periódico que no había hecho el negocio porque no desea atar sus manos durante dos años, añadiendo que pueden presentarse obstáculos.

El petróleo había de embarcarse en los puertos del Golfo con destino a Alemania, según ha sabido el «Times Herald» y de allí sería transportado a Italia.

Una lotería clandestina es sorprendida por la Policía en un centro de Filadelfia

FILADELFIA, noviembre 7. (AP). La Policía practicó hoy un registro en las oficinas del «Grand National Treasurers Fund, apoderándose de 35,000 billetes de la lotería y arrestando a tres personas.

Los detenidos que dijeron llamarse Harry Beard, Morris Sherman y Joseph Keller, declararon que la lotería es legal, que comenzó hace más de un año y que funciona en distintas partes del país, así como que ya ha celebrado un sorteo.

EL EX VICE-CANCILLER DE AUSTRIA, EMIL FEY TENDRA IMPORTANTE CARGO CIVIL

VIENA, noviembre 7. (AP.)—Créese muy posible que al depuesto canciller Emil Fey se le conceda un puesto importante en la organización administrativa interior de Austria, quizás como Presidente de la Compañía de Navegación del Danubio, en que podrá desarrollar sus iniciativas como hombre de negocios. Políticamente, continuará al frente del Heimwehr de Viena y de las entidades de veteranos. Se asegura que se ha disgustado con el príncipe Starhemberg, por ser él uno de los máximos defensores de la restauración de los Hapsburgo.

Pola Negri se casa con un miembro del Parlamento inglés

Al anunciar el próximo enlace dice que su futuro le lleva diez o quince años

LONDRES, noviembre 7 (AP).—Pola Negri dijo hoy, todo cuanto sabía acerca del estadista británico con quien espera contraer matrimonio antes de Navidad, menos su nombre.

Vendrá dentro de dos semanas, declaró la actriz, y «quedaréis asombrados».

«Es un famoso estadista, exmiembro del Parlamento y posee una gran riqueza», agregó. «Tiene unos diez o quince años más que yo y es un intelectual de cuerpo entero».

«Eso es todo lo que puedo deciros por ahora, pues las elecciones pudieran crearle dificultades».

La actriz, que a principios de junio indicó que se casaría con un prominente político inglés, dió a entender claramente que para ella ya no habrá más Mdivani.

Se divorció de Serge Mdivani hace cuatro años.

«Deseo la tranquilidad», dijo hoy. «Quiero que alguien me ame: no la fama. Alguien que me cuide, que piense por mí.

«No más Mdivanis...»

Levantó los brazos y los hombros y continuó diciendo:

«Aquello fué una pesadilla y esto es el amor».

Miss Negri, que tiene 36 años de edad dijo también que está en negociaciones con una empresa inglesa para desempeñar uno de los principales papeles en la obra «Maya» de Simón Gantillón.

ACTUALIDAD INTERNACIONAL

EN las conferencias entre Drummond y Mussolini, aparentemente se están tocando, además de las cuestiones que afectan por el momento a las relaciones italo-británicas, otros puntos, no en forma directa, sino por insinuaciones, leves contactos, en ese claroscuro de las pláticas diplomáticas. Uno de los aspectos tratados seguramente es la de las fortificaciones de Massaua. La Gran Bretaña no se hace ilusiones de que si Italia ha montado allí y en las islas Dahlak piezas de artillería pesada no es para combatir a los abisinios. Además, Italia ha levantado aeródromos en la parte de la costa y en la zona de Asmara; los periódicos ingleses aseguran que la aviación italiana domina el mar Rojo.

LA lucha por la supremacía en ese mar no se ha iniciado ahora. Con el consentimiento de la Gran Bretaña, el Gobierno de Roma había celebrado un pacto de alianza con el Imán Yenya, del Yemen, del lado occidental de la península arábiga, que reconocía a Italia los principios del protectorado sobre Assir. En 1926, las relaciones entre los yemenitas y los italianos eran muy íntimas, y todo parecía indicar que la zona situada entre el Hedyaz y el Yemen sería ocupada por el gobernador de Eritrea. Ibn Saud y sus guajabitas triunfaron sobre Hussein, el rey del Hedyaz. La Gran Bretaña intervino. La cuestión del petróleo, el acercamiento a la zona del Canal de Suez y otras cuestiones semejantes pasaron extraordinariamente sobre el ánimo de los protectores, e Ibn Saud, como amigo de Inglaterra, y rey de Hedyaz, fué puesto en el trono de la dinastía Hashimita que la misma Gran Bretaña había tumbado, sin que el infeliz Hussein pudiese hacer nada por mantener su condición de soberano de la Meca y de Califa del Musulmanismo. Le quedaba el puerto de Aksaba en donde el emir Alí quería resistir a los guajabitas. La Gran Bretaña le comunicó que sería neutral en la lucha, lo cual equivalía a obligarla a huir por la imposibilidad de resistir al león del desierto que avanzaba desde el Neschd y la porción recién conquistada del Hedyaz sobre aquel último baluarte. Hussein embarcó en un crucero inglés que le llevó a la isla de Cipre. Una carta que dirigió personalmente al rey Jorge V, en el mes de marzo de 1925, pinta la situación política a que se le ha reducido el abandono en que lo había dejado la Gran Bretaña. Hussein era demasiado árabe para que se le permitiera continuar reinando en la Meca.

Ibn Saud no se limitó al Hedyaz. Suscribió un tratado con el emir de Assir, feudatario del Imán Yehya del Yemen, preparando la conquista de esa región.

EL Gobernador de la colonia de Eritrea, Gasparini, firmó un pacto con el Imán, por el cual se le darían armas, aviones, dinero, técnicos, medios de defender la capital de su señorío, Sanaa. Pocos días después, los agentes coloniales británicos ponían en manos del Emir del Assir 13.000 libras esterlinas, comprándole las islas Farasan, desde la cual dominaría no tan sólo el litoral del Assir, sino también el del Hedyaz. Por otra parte, el Neschd, señorío original de Ibn Saud, se hallaba a retaguardia del Yemen, amenazándolo. El Imán, amigo de Italia quedó inmovilizado. En 1933, la acción italiana maduró. Mas, en 1934 y comienzos del presente año, Ibn Saud movió una campaña contra el Imán Yahya y le arrebató el Assir, con la neutralidad de la Gran Bretaña, que detacó algunos cruceros en la costa para apoyar su imparcialidad con unos cuantos cañones. Por esta jugada, los italianos perdieron toda oportunidad de dominar en el Assir que, según la opinión más corriente, pensaban ocupar con el propósito de hacer de este territorio un medio de trueque cuando los acontecimientos de Abisinia se precipitaron. El Imán Yahya ha tenido que apartarse de la amistad italiana y reconocerce poco menos que protegido del gobernador británico de Adén. Durante esta lucha, Inglaterra consideró que a la seguridad y la paz de los Estados arábigos del mar Rojo convenía que se ocupase el puerto de Akaba y se ha compuesto para entrar en posesión de esa importante base situada al levante de la península del Sinaí, desde donde domina a la vez con una base propia el Canal de Suez, el oleoducto del Mosul y el antiguo litoral de la reina de Saba.

COMO hemos visto precedentemente, existe desde hace años una competencia italo-británica en el Mar Rojo, que se ha agravado con el problema de Etiopía. No hay que pasar por alto las eventualidades de complicación que del lado de Arabia tiene la controversia, para comprender entonces cómo a la Gran Bretaña le preocupa el reforzamiento de la base de Masaua, la decisión de Italia de afirmarse sólidamente en la costa abisinia, la concentración naval de Alejandría, por ello, no significa una acción concomitante a resoluciones de la Liga, sino un acto que busca la defensa de los intereses imperiales británicos en una Arabia de la cual se ha ido apoderando lentamente, desde el reparto de Turquía. El imperialista Lord Salisbury decía concretamente que la ocupación de la Arabia y del golfo Pérsico era menester a la defensa de las avanzadas de la India. Su política se ha venido desarrollando a espaldas de la S. de las N. y con olvido absoluto de que existe esa corporación, en la cual para nada cuenta la península arábiga.

ENCONTRAMOS en todo esto motivos sobrados para contemplar en la Cancillería Británica una actitud dual: (1) el problema político geográfico que se le plantea en el Mar Rojo y que le hace ver amenazado «su» Imperio, en zonas donde no ha acabado de fraguar su penetración como Etiopía y Abisinia y (2) las prédicas morales contra el imperialismo que se hacen en Ginebra, mientras, como estamos viendo, no sólo se pretende conservar un Imperio sino también extenderlo.

Si añadimos a esto la cuestión de Egipto, los propósitos de construir una base naval inglesa en el golfo de Solum, situado en el mismo límite de Libia y Egipto, con apoyo en Chipre y Haifa, y las intenciones de Italia de seguir aumentando la flota y mejorar las fortificaciones de las islas del Dodecaneso, tendremos los datos de otra cuestión que no está ahora sobre la mesa, pero que, indirectamente, es la que ha complicado en el grado que lo vemos, aunque bajo otro pretexto el pleito de Etiopía.

J. L. M.

M.E.C.D. 2016

DIARIO DE LA MARINA publica diariamente este suplemento en ROTOGRABADO que se entrega con la edición del periódico a los suscriptores por solo $1.20 al mes. SUSCRIBASE HOY: M. 7911 - M. 7912.

DIARIO DE LA MARINA

LA HABANA, VIERNES, 8 DE NOVIEMBRE DE 1935

SUPLEMENTO DIARIO EN ROTOGRABADO; DE ACTUALIDAD MUNDIAL TELEFONO M-3775

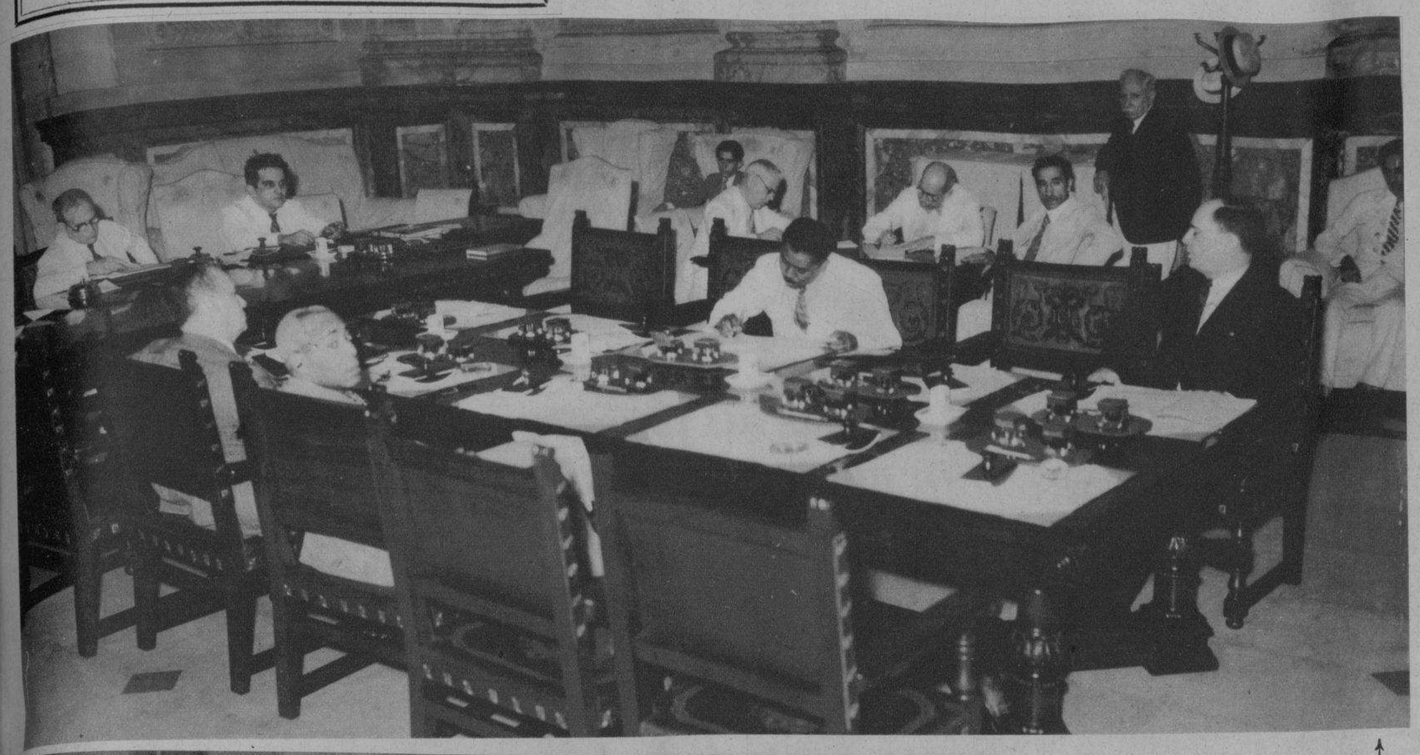

TAMBIEN EN Albany (capital del Estado de New York), se han sentido los efectos de los temblores de tierra. Esta escena del interior del Straton Building, señala el paso de la sacudida en aquella ciudad (Foto Wide)

LA REUNION del Consejo de Estado trató especialmente de la moratoria hipotecaria. Con este motivo el doctor Mario Díaz Cruz informó para oponerse a la modificación de la Ley de referencia. En la otra foto puede verse una representación de la Asociación Nacional de Propietarios, que acudió al Consejo para oponerse igualmente a la modificación de la Ley (Foto D. M.)

HELENA (Estado de Montana) ha sentido por segunda vez los efectos de los temblores de tierra, tan dramáticos y destructores como los de la primera vez (hace escasamente dos semanas). Los escombros que captó nuestro fotógrafo pertenecen a edificios derrumbados. En 17 Estados de la Unión, han ocurrido temblores parecidos, perdiendo centenares de personas sus hogares. Se subraya que, entre estos últimos y los temblores de hace dos semanas, se han podido registrar en total 700. Las autoridades federales están en estos instantes prestando auxilios a los damnificados (Foto Wide)

TEMBLORES de tierra, ciclones, víctimas, desolación resumen las fotos de nuestro servicio especial como consecuencia de los desastres ocurridos en los Estados Unidos en el curso de ésta y la pasada semana. El más reciente de estos desastrosos acontecimientos, es el del ciclón que arrasó la Florida, de donde tomamos esta nota gráfica, representando una calle inundada de Miami, después del paso meteórico del huracán. El saldo en la vecina ciudad, ha sido: 4 muertos y 65 heridos, aparte los inmensos daños materiales (F. W.)

EL ALCALDE de Ciego de Avila, señor Valdés Figueroa, visitó ayer nuestra redacción, acompañado de varios señores pertenecientes a las fuerzas vivas de aquella localidad, llegados a la Habana con el objeto de lograr la construcción de una carretera que una a Ciego de Avila con Júcaro y Morón. El distinguido visitante fué atendido y cumplimentado por nuestro Administrador, don Celso González (Foto D. M.)

UN INSTANTE de las deliberaciones en el caso de San Miguel, en el Tribunal de Urgencia número Dos, fué ayer, el del informe del detective Falcón, frente a los acusados, que aparecen sentados tras de él (Foto D. M.)

MIAMI, DESDE FUERA, nos muestra este detalle del telégrafo, arrancado por su base por la furia del viento (Foto Wide)

M.E.C.D. 2016

ESTA EXTRAÑA y sugestiva caravana se organizó en Londres a beneficio del Hospital irlandés. La comitiva repartía boletos del Sweepstakes a beneficio del indicado hospital. Muchos americanos han obtenido premios importantes en este evento (Foto Wide)

EL MAGNATE de los automóviles Walter Chrysler economiza; para demostrar la eficiencia del ahorro bebe en el vaso de la señora Robert Keller, cuñada de K. T. Keller, miembro del ejecutivo de la Chrysler Corp., que dió recientemente una fiesta en Detroit celebrando la convención anual de empleadas de la referida firma automovilística. La economía, como se habrá deducido, no es mucha, pero Chrysler pudo ofrecer ante la cámara su mejor sonrisa de multimillonario (Foto Wide)

EL MAYOR Ployer P. Hill es uno de los heridos en el incendio del gran aparato de bombardeo Boeign, que, como se recordará, se perdió hace días en los Estados Unidos, pereciendo su comandante y resultando heridos cinco de sus tripulantes, el Mayor Hill entre éstos (Foto Wide)

ETIOPIA se abastece de municiones a través del Sudán. Nuestra foto recogió esta caravana, en los instantes en que traspasaba la frontera del Sudán, cargada de pertrechos de guerra. Como ésta, han estado desfilando por territorio del Sudán muchas en los últimos días (Foto Wide)

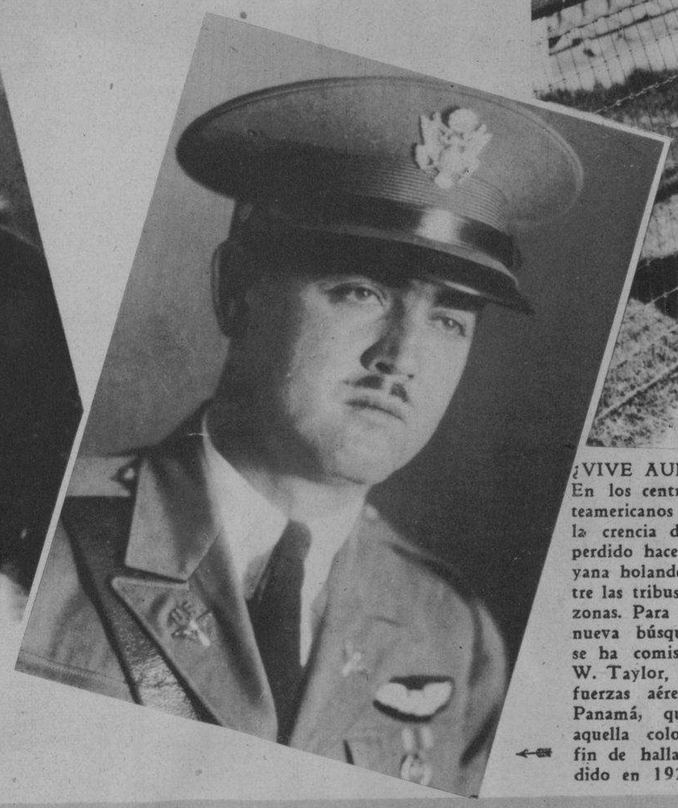

¿VIVE AUN Paul Redfern? En los centros militares norteamericanos parece subsistir la crencia de que el aviador perdido hace años en la Guayana holandesa, aun vive entre las tribus indias del Amazonas. Para llevar a cabo una nueva búsqueda de Redfern, se ha comisionado al Mayor W. Taylor, perteneciente a las fuerzas aéreas del Canal de Panamá, que volará sobre aquella colonia holandesa a fin de hallar al aviador perdido en 1927 (Foto Wide)

COLORETE SECO
"EN BEAUTÉ"
Este colorete se fabrica completamente a mano, lo que le asegura una suavidad y fineza en absoluto excepcionales.
12 matices, numerados de 1 a 12, encantadores de natural y lozanía.

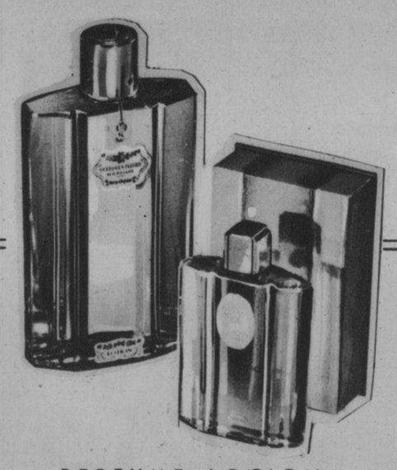

PERFUME-LOCION
" QUELQUES FLEURS "
"LE PARFUM IDÉAL" - " LA ROSE FRANCE"
"ROYAL CYCLAMEN" - "BOIS DORMANT" - etc...

ROJO TENAZ
"EN BEAUTÉ"
para los labios.
De suma adherencia
Cinco tonos:
Naturel - Coquelicot
Cerise - Rubis - Grenat

Todas las preparaciones HOUBIGANT se fabrican exclusivamente en FRANCIA en los laboratorios modelos de NEUILLY-sur-SEINE, cerca de PARIS, bajo la dirección personal y el constante control de los creadores.

LOS ARTICULOS HOUBIGANT OFRECIDOS POR SU PROVEEDOR HABITUAL SON POR LO TANTO RIGUROSAMENTE IDENTICOS A LOS QUE UD. PUEDE COMPRAR EN PARIS.

COLORETES CREMA
(FARD CRÊME)
"EN BEAUTÉ"
Verdadera innovación en el arte de embellecerse, estos coloretes se distinguen de todos los demás por su extremada suavidad al tacto y por la facilidad maravillosa con la que permiten obtener las tonalidades más personales, los degrados más delicados.
8 matices:
Corail - Capucine - Bengale
Pêche - Grenade - Anémone
Amarante - Cyclamen

HOUBIGANT

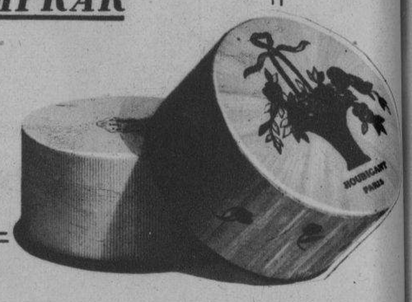

POLVOS
QUELQUES FLEURS
BOIS DORMANT, etc...
"Los Polvos de la mujer de buen gusto"
12
matices encantadores:
Blanche - Rosée - Rachel
Naturelle - Ocre - Ocre Rosée
Rachel Soleil - Rachel Rosée
Ocre Soleil - Pêche
Naturelle Ocrée - Naturelle Ambrée

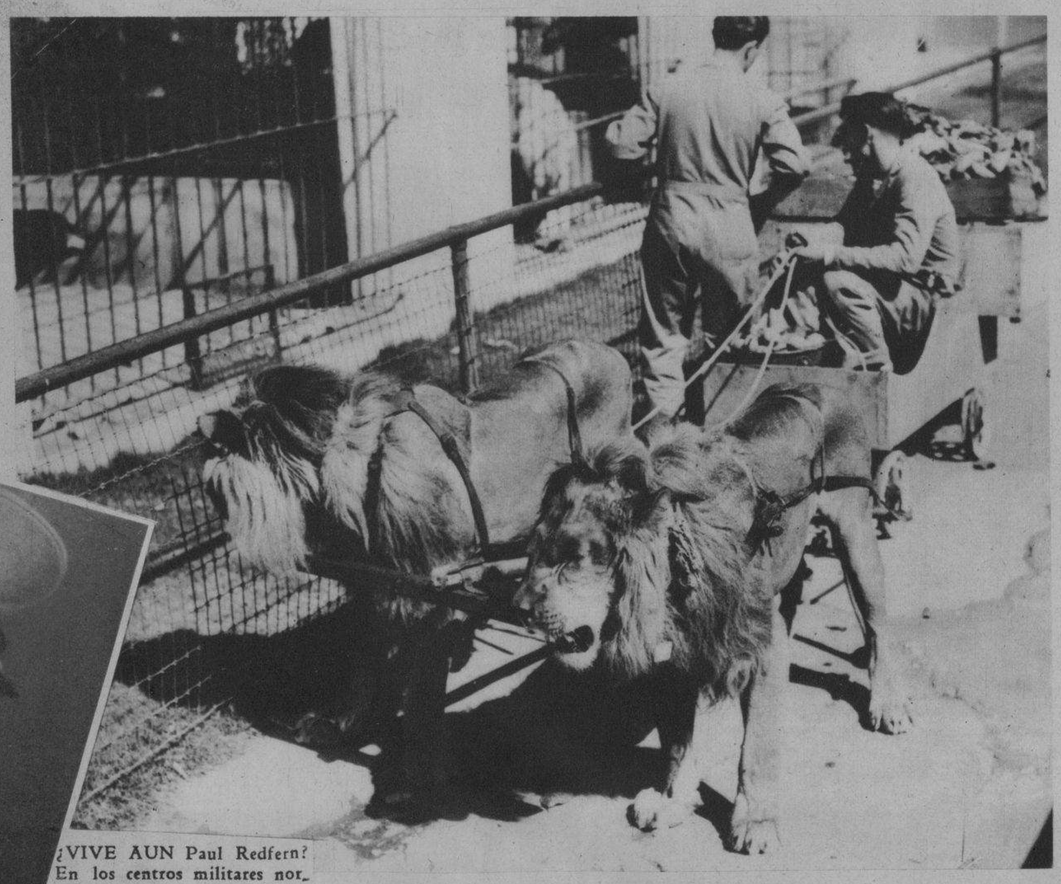

LA SOCIEDAD Zoológica de California ha puesto a trabajar a estos dos bellos ejemplares leonados, que aparecen tirando de un carretón. Tarzan (izquierda) y King se entrenaron antes para posar ante la cámara. Ahora pueden ya trabajar cotidianamente, como dos mansos perrillos (Foto Wide)

DOS AFORTUNADOS en el Sweepstakes de los Estados Unidos, son Rita Caviola y José Jacobson, de Port Chester, que tenían un ticket del Commander III—vencedor—, y a los cuales les han correspondido la suma de 147.000 pesos (Foto Wide)

M.E.C.D. 2016

MODAS

por MARIA R. de FONTANILLS

LELONG emplea el terciopelo facconé para la confección de este modelo que ha gustado mucho. Tiene tiras de terciopelo combinadas con tafetán en los colores rojo, verde, azul y negro formando un dibujo muy original en el frente donde se reunen las rayas

PATOU nos muestra un bello traje de terciopelo morado donde se destacan los pliegues horizontales que se ajustan a la cadera en una forma muy nueva y que son los detalles más salientes de la moda de invierno

ELEGANTE conjunto de terciopelo negro creado por Hein, muy propio para lucirlo en esta temporada. El traje es sencillo de un corte recto y la chaqueta lleva adornos en el cuello, mangas y borde de la parte inferior en piel de oveja Persa

UN SALON decorado con muebles modernos reune el interés y confort que deben tener hoy todas las piezas del hogar. El rincón que presentamos, dentro de la nueva línea, ha sido amueblado en los talleres de LA MODA, la gran mueblería de Galiano y Neptuno

CAPA elegantísima de terciopelo azul zafiro creada por Worth para acompañar las toilettes más lujosas. Está hecha en una forma reversible que puede lucirse por igual de un lado en terciopelo y por el otro de satín negro. El adorno del cuello son unas flores de oro que forman el broche

EL TERCIOPELO cellophane es un material nuevo muy lujoso con el cual está hecho este elegante vestido de noche en un color verde oscuro. Worth lo ha escogido para presentar su modelo más elegante. Como adorno lleva unos clips de oro en el lado izquierdo del pecho y un ramo de flores en la cintura

M.E.C.D. 2016

LABIOS NATURALES

Dicen los hombres

¡Cuanta admiración provocan en los hombres unos labios de hermoso color natural... sin traza de pintura! El Lápiz Tangee embellece... pero no pinta. En sus labios, cambia al matiz que armoniza perfectamente con su rostro... Además, Tangee suaviza y protege.

También en tono más obscuro (Theatrical).

El Polvo Facial Tangee ahora cambia de matiz a armonizar con su rostro.

SIN TOCAR - Los labios sin retoque casi siempre parecen marchitos y avejentan el rostro.

PINTADOS - ¡No arriesgue usted parecer pintada! A los hombres desagrada ese aspecto.

CON TANGEE - Se aviva el color natural, realza la belleza y evita la apariencia pintorreada.

El Lápiz de Más Fama
TANGEE
EVITA ASPECTO PINTORREADO

Agente:
RICARDO G. MARIÑO
Apartado. 1096 · Habana

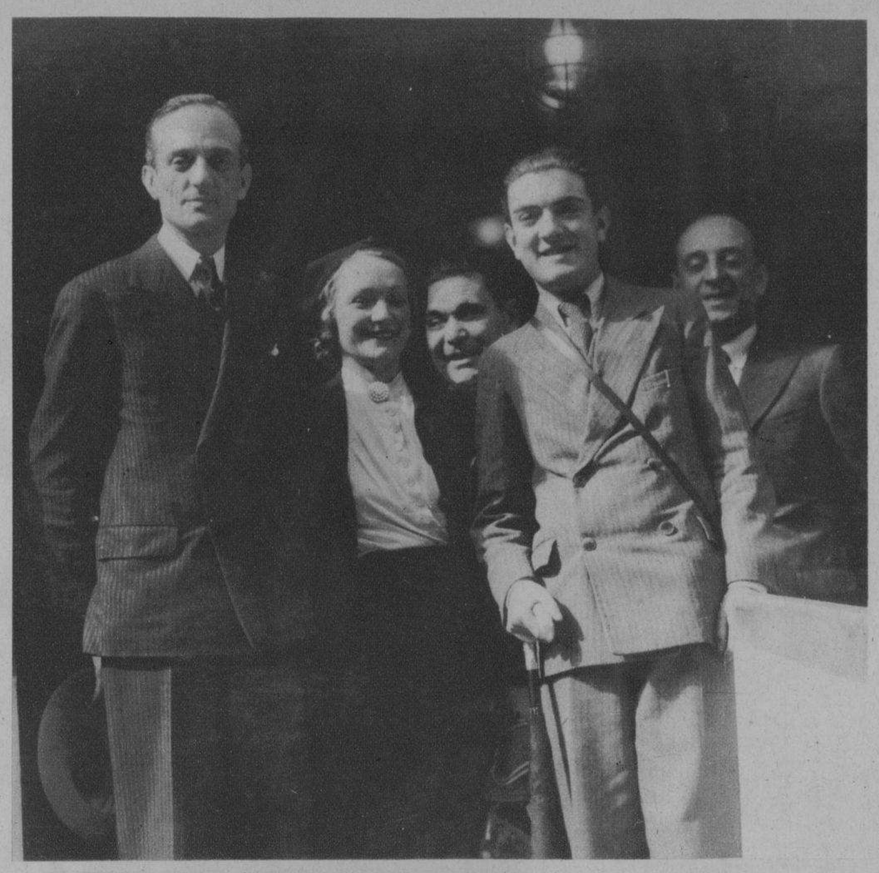

LLEGO A LA HABANA, en el vapor "Florida", el señor Abelardo Battisti, acompañado por su bella esposa. Su hermano, el señor Amleto Battisti, Presidentede la Compañía Uruguayo Cubana pro Fomento del Turismo, les dió la bienvenida (Foto D. M.)

EL DOCTOR FRANCISCO J. ALMODOVAR, estimado compañero y sociólogo distinguido, ofrecerá el domingo, a las 6 p. m., una conferencia en el Teatro Principal de la Comedia (Foto D. M.)

Telas Inglesas
"BELWARP"
"PETRONIO"
"FAVORITA"
PIDANLAS A SU SASTRE

Sobrinos de Nazábal
Importadores de PAÑOS
Muralla 70
Teléfono M-1928 · Habana.
Anuncios "VICTORIA" X-1139

LOS CINCO CRONISTAS de Sociedades Españolas capitalinos acaban de realizar una labor plausible en pro del Retiro Periodístico al entregar al Ejecutivo 2.101.36 pesos. En la foto aparecen dichos señores: Salvador Gumbau, Pablo Rodríguez Presno, Miguel Roldán, Cándido Posada y Manuel Millares Vázquez (Foto D. M.)

EL DR. PELAYO Cuervo, candidato a la Alcaldía de la Habana, obsequió a los delegados de barrio de la Asamblea Municipal del C. N. D. con un almuerzo. Este detalle de la presidencia, reune a los señores Cuervo, General Asbert, Ramón Ochoa, Carlos Saladrigas y doctora Balbina Remedios. En la otra foto: un detalle general del Hotel Plaza, donde se sirvió el almuerzo (Foto D. M.)

ANTEAYER se rindió en el Lyceum un sentido homenaje a los señores que tomaron parte en el Centenario de Lope de Vega. El homenaje consistió en un té de honor, que reunió a distinguidos elementos de nuestra sociedad. En esta foto, junto a nuestro querido compañero Dr. Francisco Ichaso y la doctora Elena López, los demás concurrentes con una selecta representación femenina que contribuyó a la brillantez del acto (Foto D. M.)

DETALLE de la reunión del Lyceum, donde se homenajeó con un té a los participantes en el tercer centenario a Lope de Vega, celebrado con tanta brillantez en la Habana (Foto D. M.)

EL ONOMASTICO de nuestro amigo señor Ernesto Smith, constituyó una unánime prueba de simpatía hacia el distinguido empresario. He aquí un grupo numeroso de amigos y empresarios que saludaron al señor Smith con tal motivo (Foto D. M.)

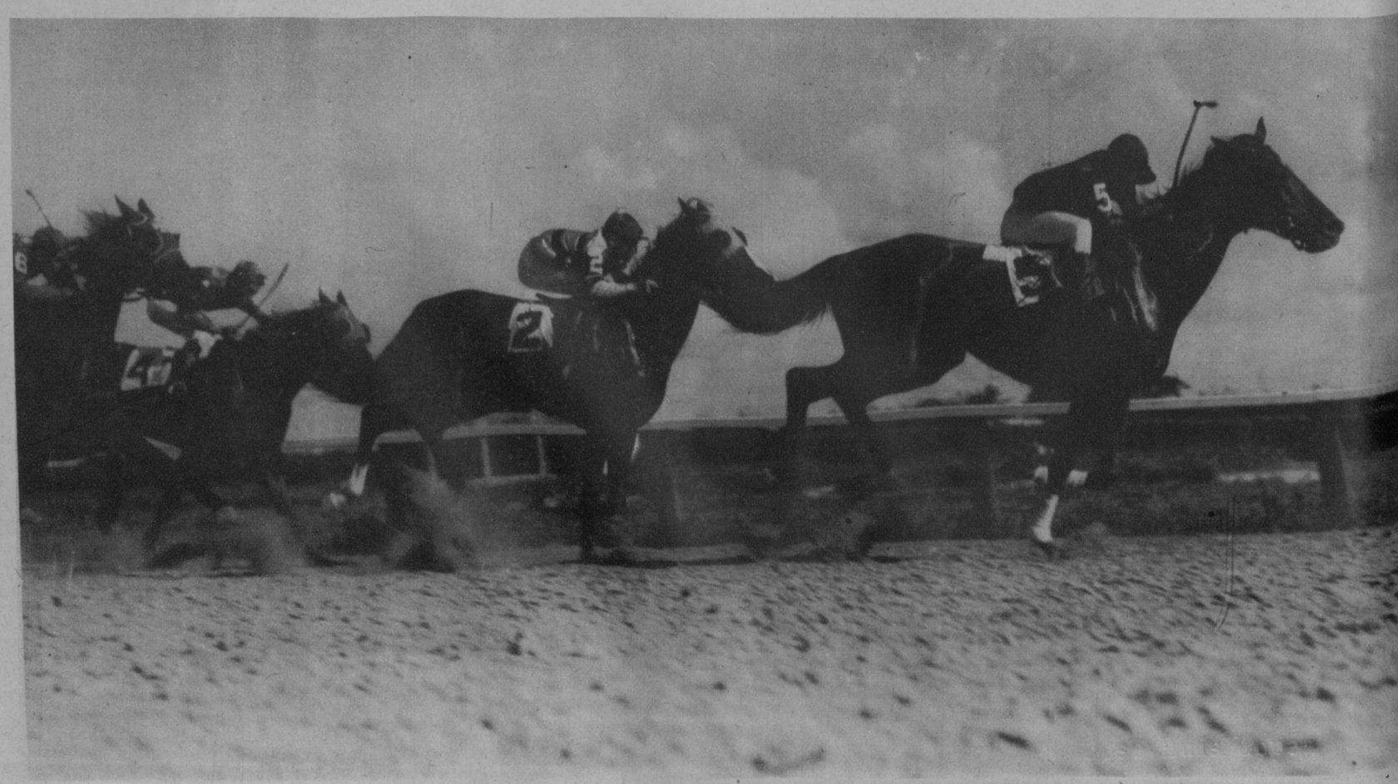

EN LA ULTIMA carrera del Jockey Club, se destacó el magnífico ejemplar Tom Jack Jr., que aparece a la cabeza en este momento de la justa (Foto D. M.)

DINERO del 1 al 5% Con garantía de joyas "LA IDEAL" Neptuno e Industria

M.E.C.D. 2016