1ª SECCION 1

SERVICIO DE ASSOCIATED PRESS. Esta queda autorizada para usar nuestro servicio y noticias de información.
HILO DIRECTO CON NUEVA YORK.

DIARIO DE LA MARINA

EL DIARIO DE LA MARINA es el periódico más antiguo de Cuba. Fué fundado en el año mil ochocientos treinta y dos.
SERVICIOS ESPECIALES DE ESPAÑA

1ª SECCION 1

AÑO CIENTO TRES.—NUM. 263. ACOGIDO A LA FRANQUICIA POSTAL LA HABANA, MARTES, 5 DE NOVIEMBRE DE 1935.—SANTOS ZACARIAS E ISABEL. TIEMPO PARA HOY: VARIABLE. PRECIO: 5 CENTAVOS

HEMEROTECA MUNICIPAL MADRID ENTRADA 27 NOV. 1935

MURIERON 5 PERSONAS EN MIAMI A CAUSA DE LOS EFECTOS DEL HURACAN

FRENTE A LAS COSTAS DE MIAMI BEACH, UN BUQUE PEDIA AUXILIO ANOCHE INSISTENTEMENTE

HAY NOTICIAS DE QUE SOLO UN BARCO FUE LANZADO SOBRE LAS COSTAS DE LA FLORIDA AYER

Se salvaron 200 obreros que estaban en los cayos. El ciclón entró anoche en el Golfo de México. La Cruz Roja empezó a actuar inmediatamente. Enormes daños causados

JACKSONVILLE, Florida, nov. 4. (AP).—Un ciclón con viento de más de ochenta millas por hora azotó hoy a Miami en dirección al sur, siguiendo los cayos de la Florida hacia Cayo Hueso.

Las noticias recibidas desde Miami informan que por lo menos cuatro personas han perdido la vida, pero todavía no se ha podido calcular la importancia de los daños.

Las víctimas fueron una madre que llevaba a su hijito en los brazos, la cual pisó un cable de alta tensión que se había caído durante la tormenta, y un hombre y una muchacha de trece años de edad, que perdieron la vida al derrumbarse varias casas en el barrio noroeste de la ciudad.

Las informaciones inalámbricas de Miami recibidas en esta ciudad dan cuenta de que las condiciones son tales, que nadie se aventura a salir a la calle.

Los buques también se encuentran en peligro inminente, pero hasta esta noche no se había perdido ninguno, al parecer.

Los primeros efectos del ciclón fueron vientos de una velocidad de sesenta y seis millas por hora. Cuando el vórtice del ciclón pasó por Miami, se observó una calma completa, sin vientos de ninguna clase, pero más tarde se reprodujo el huracán, alcanzando velocidades de 83 millas por hora.

La ciudad estuvo sintiendo los efectos del meteoro por espacio de varias horas. El barómetro cayó a 28.73 pulgadas.

En el cayo Dinner, base de los hidroaviones de la Pan American, el viento sopló con velocidad de cien millas.

La Tropical Radio Telegraph Company, de Boston, recibió esta tarde la noticia de que las torres de su estación en Miami habían sido derribadas, y que la parte del edificio donde se encuentran instalados los aparatos trasmisores se halla seriamente averiada.

El Weather Bureau de Jacksonville informa que el huracán se mueve en dirección al sur, después de haber salido de Miami y que probablemente afectará esta noche a Cayo Hueso.

El vapor noruego «Sneland», que había dado cuenta de que era arrastrado hacia la costa oriental de la Florida, cerca de Fort Lauderdale, envió esta noche un mensaje inalámbrico diciendo que había pasado el peligro. El despacho de dicho vapor dice:

«El tiempo amainando. Todavía hay fuerte viento y grandes marejadas. El barómetro sube lentamente. Mejoran las condiciones. No hay peligro por ahora».

Un boletín del Weather Bureau de Jacksonville, del anochecer, decía que la tormenta tropical, que tiene pequeño diámetro, se halla sobre los Everglades a unas treinta millas al oeste de Miami, moviéndose, según parece, hacia el oeste sudoeste a razón de doce millas por hora.

Agrega el boletín que las galernas están amainando, pero que continúa alta la marea en la costa sudeste de la Florida.

Los funcionarios de la Cruz Roja se opusieron al envío de trenes a los Everglades para sacar a los residentes del Lago Okeechobee, por creer que el temporal pasa lejos del lago.

En 1928 un huracán arrojó enormes olas sobre las márgenes del lago y más de dos mil personas perecieron ahogadas.

Tomando precauciones contra la repetición del desastre ocurrido en los cayos de la Florida, en el Labor Day, que costó la vida a unas 400 personas, entre ellas muchos veteranos de la guerra, que perecieron ahogadas al paso del ciclón por las pequeñas islas, las brigadas de salvamento obligaron a todos los residentes en los cayos a evacuarlos.

Palm Beach y West Palm Beach, a los que se suponía en la ruta del ciclón, escaparon con aguaceros y mucha marejada que fué lanzada por el viento sobre el boulevard.

El yate «Lone Star», propiedad de Frederick H. Prince, de Boston, fué lanzado sobre un banco de arena en Miami, recibiendo daños.

Los propietarios de lanchas motores que escaparon a toda velocidad a la tormenta, llevaron noticias a Ochopee acerca de grandes daños causados por el meteoro a la propiedad. Ochopee se halla a unas setenta millas al oeste de Miami.

El ciclón atacó primeramente la costa por Fort Lauderdale, donde arrancó tejados, rompió ventanas y envió gran cantidad de agua de los canales, que inundaron las calles.

Fort Lauderdale, sin embargo, no ha sufrido, relativamente, grandes pérdidas.

El cuartel general de guardacostas de Jacksonville ha recibido un informe por radio de su base de Fort Lauderdale dando cuenta de que varios edificios fueron demolidos y otros se hallan averiados.

La base de Fort Lauderdale está en una isla, y a causa de la alta marea resulta imposible conocer con exactitud la cuantía de las pérdidas.

El cutter «Saranac» ha sido despachado para que ayudara al «Sneland» al recibirse la primera noticia de que se encontraba en peligro.

El cuartel de guardacostas ha informado que el mercante «Florida», después de haber estado batallando con las olas, ha anclado a cinco millas al sur de Júpiter.

MUCHOS DAÑOS Y CINCO MUERTOS

MIAMI, Florida, noviembre 4. AP. El segundo ciclón de la temporada pasó hoy por el sur de la Florida, después de azotar furiosamente a Miami, causando cinco muertes y grandes daños a la propiedad.

La quinta víctima es un marinero del «Hariha», que fué alcanzado por un ventilador del barco, que había sido arrancado por la fuerza del viento.

El ciclón, acompañado de vientos de más de ochenta millas por hora, pasó en dirección al sur. Walter J. Bennett, meteorólogo de Jacksonville, cree que pasará por Everglades City, en el sudoeste de la Florida, esta noche, confiando en que el vórtice pasará a alguna distancia por el norte de Cayo Hueso.

Un buque que no ha podido ser identificado, está lanzando cohetes de luces frente a Miami each esta noche.

Las víctimas en el área de Miami no han podido determinarse, pero varios hospitales anuncian que han comenzado a tratar casos graves. Tanta ha sido la violencia del viento que las casas que no se han derrumbado recibieron averías considerables. Pocos edificios de Miami han escapado a las caricias del ciclón. En todas partes el viento destrozó ventanas y levantó techos.

La navegación a lo largo del litoral ha sufrido daños de consideración, siendo bastantes los barcos que han sido lanzados a tierra.

A las 4.30 de la tarde, hora de la Habana, el ciclón estaba castigando duramente a esta ciudad, al mismo tiempo que caían copiosos aguaceros. El agua alcanzó una altura de un pie en el boulevard Bicayne, que normalmente se encuentra a cuatro pies sobre el nivel del mar.

Muchos árboles fueron arrancados de raíz y están interrumpiendo el tránsito por las calles. Algunos barrios de la ciudad carecen de luz y muchos teléfonos no funcionan.

LA CALMA SALVO MUCHAS VIDAS

Las autoridades dicen que la calma de cuarenta y cinco minutos que se registró después de pasada la primera fase del ciclón, salvó considerable número de vidas. Durante ese período de calma, la gente se echó a la calle a proveerse de tablas y clavos y reforzó puertas y ventanas en espera de la segunda fase del meteoro.

En el cuartel de auxilios se informó que el teniente comandante W. H. Green, encargado de los obreros de la «Fera», que están escombreando las ruinas que dejó el ciclón del Labor Day en los cayos del Alto y Bajo Matecume, donde 400 personas, entre ellas muchos veteranos de la guerra, perecieron ahogadas, dió cuenta a la oficina de que se había prevenido a la gente para que adoptara todas las medidas de precaución necesarias. Desde entonces no se han tenido más noticias del teniente comandante Green. No se sabe si los trabajadores hallaron lugar donde refugiarse en las colonias de Snake Creek y Bajo Matecume.

El alcalde A. D. H. Fossey ha pedido al servicio de guardacostas que practique investigaciones para localizar al buque que manda el capitán Hasty y que, según todas las noticias, fué lanzado sobre la costa.

El sheriff Coleman ha publicado un bando en el cual dispone que todos los vecinos permanezcan en sus casas a causa del peligro que ofrecen los cables de alta tensión derribados por el viento.

Los grupos que habían salido de distintos lugares con el objeto de hacer un estudio de la situación, no han podido llegar a Miami Beach, por ser difícil cruzar el camino que se halla cubierto de agua.

LA CRUZ ROJA EN ACCION

La Cruz Roja ha establecido las primeras ocho estaciones de urgencia, al frente de las cuales hay médicos y enfermeras.

El yate «Arcadia», propiedad de Mrs. Huntington Hardwick, de Boston, rompió las amarras y se estrelló contra un puente en el condado de Causeway, resultando con graves averías.

Una draga fué lanzada por el viento contra un viaducto de concreto en Miami Beach, rompiendo unos cuarenta pies cuadrados de pavimentación.

Las casas de muchas personas adineradas de Palm Beach y West Palm Beach quedaron casi intactas, no obstante haber inundado el agua del mar, así como las lluvias, el boulevard.

En Fort Lauderdale, algunas casas perdieron el techo, muchos ventanas quedaron destruídas y numerosos árboles fueron arrancados por el viento. Las casas que más daños han sufrido son, en su mayor parte, aquellas de construcción mediana. Las inundaciones resultantes del desbordamiento de los canales están cediendo esta noche.

A las 5 y 45 de la tarde el observador del Weather Bureau en Everglades anunció que el barómetro había descendido a 29.53 pulgadas y que el viento tenía una velocidad de treinta y cinco millas. Agrega que el cielo, por oriente, presenta un color morado muy peculiar.

En Cayo Hueso el barómetro ha bajado a 29.68 a las seis de la tarde y el viento sopla a razón de 32 millas por hora en dirección oeste noroeste. Está lloviendo copiosamente en ambas ciudades.

El yate «Chalena», propiedad de Charles E. F. McCann, de Nueva York, fué lanzado con el «Arcadia» contra Causeway, recibiendo averías. El capitán del «Chalena» anuncia que el barco está haciendo agua.

El «Winchester», del general Vanderbilt, corrió el temporal dentro de la bahía. Nada se sabe por el momento de lo ocurrido al yate «Alva», del comodoro William Vanderbilt, que estaba anclado en su muelle privado de la isla Fisher, en Miami Beach.

Pequeñas embarcaciones a lo largo del litoral fueron juguete de las olas y del viento. Yates de treinta a cuarenta pies fderon llevados por el agua y el viento a tierra, donde quedaron clavados. Las pérdidas hubieran sido mayores de no haber sido porque la flota pesquera, así que tuvo conocimiento de que se acercaba el ciclón, comenzó a remontar el río. El muelle número cinco, que es donde atraca la mayor flota pesquera del mundo, está totalmente en ruinas.

Las oficinas del capitán Jack Bauders, superintendente de yates de la ciudad, no es más que un montón de escombros como también varias casitas de madera que se hallaban frente a la ensenada.

Mientras reforzaba las puertas y ventanas de su casa, Herman Thomas, de 65 años de edad, murió a consecuencia de un ataque cardíaco. Residía en Miami desde hace veintinueve años.

Más de cuatrocientas peticiones de auxilio se han recibido por la comisión de desastres en las horas que siguieron al paso del ciclón. M. R. Harrison, presidente de la comisión, dice que es imposible calcular los daños que ha sufrido Miami, agregando que al parecer son millares las casas que han sufrido perjuicios.

DOSCIENTOS OBREROS DE LA «FERA» FUERA DE PELIGRO

MIAMI, Florida, noviembre 4. AP. Llegan noticias a esta ciudad informando que 2 000 obreros de la «FERA» que se encontraban en los cayos han llegado al pueblo de Homestad, pero es grande la ansiedad que se experimenta por la suerte de las personas que se supone han quedado en los cayos Ragged y Virginia, Long Key y otras islitas del sudoeste.

Gordon E. Dunn, meteorólogo de Jacksonville, ha declarado que el huracán, posiblemente recuperará fuerzas en el Golfo, rolando hacia el noroeste.

NO SE TIENEN NOTICIAS DE LOS EFECTOS DEL CICLON EN LA ISLA ABACO

NASSAU, Bahamas, noviembre 4. (AP).—El Gobierno colonial anunció esta noche que cinco barcas pesqueras han desaparecido a consecuencia del huracán de ayer.

El Comisionado británico de Gran Bahama ha informado que el ciclón no ha causado pérdidas de vidas así como que los daños materiales en dicha isla no son de gran consideración.

Se carece de detalles acerca de los efectos del ciclón en la isla Abaco donde, según las primeras informaciones el meteoro había producido enormes pérdidas en la propiedad.

EL CICLON ENTRA AL GOLFO DE MEXICO

JACKSONVILLE, Florida, noviembre 4. (AP).—El Weather Bureau publicó a las 9:30 de la noche de hoy el siguiente boletín:

«El ciclón ha entrado al Golfo de México cerca del norte de cabo Sable, moviéndose todavía, al parecer hacia el oeste-sudoeste, a razón de 12 millas por hora, con menor intensidad, pero acompañado todavía de vientos con fuerza de huracán sobre una pequeña área próxima al centro. Se aconseja que adopten precauciones los buques que naveguen por la parte oriental del Golfo contra un posible aumento de intensidad del meteoro».

PREPARAN LA EVACUACION DE LOS VECINOS DEL AREA DE OKECHOBEE

WASHINGTON, noviembre 4. AP. Las autoridades de la Cruz Roja tienen presto un tren en las cercanías de Belle Grade, Florida, dispuesto al desalojo de los habitantes de la zona contigua al lago Okechobee, en donde ocasionó grandes destrozos el temporal de 1928. Desde Miami ha salido una larga caravana de autobuses para salvar a los que se encuentran en los cayos, en caso de ser menester.

El rumbo que la tormenta sigue, empero, no pone en peligro inmediato esa región, según los partes que la Cruz Roja posee.

DE NUEVO EL HURACAN PERTURBA LA NAVEGACION

El año actual pródigo en perturbaciones atmosféricas, nos ha dado ya cinco perturbaciones, cuatro de las cuales han afectado la navegación en las rutas frecuentadas por los buques y aviones que mantienen el tráfico marítimo y aéreo desde los puertos del Atlántico a la Habana.

Los canales de Bahamas y la Florida se han visto en situación peligrosísima en esas cuatro etapas, y así desde el pasado domingo, ya se comenzó a experimentar el trastorno.

El avión del domingo no pudo rendir su viaje, ni tampoco el vapor «Florida» pues ambos se dirigían a Miami y se les avisó que era peligroso viajar, pero sin embargo, los tres buques, el Orizaba y el Presidente Hayes, procedentes de New York y el «Cuba», procedente de Tampa, y Key West pudieron ayer rendir sus viajes regularmente a la Habana, pues tuvieron tiempo de cruzar antes de que el huracán se adueñara del estrecho.

En cambio los vapores «Oriente» de la New York and Cuba Mail S. S. Co., con 1800 toneladas de carga y 122 pasajeros para la Habana, el «Pennsylvania», de la New Panamá Pacific, con carga y 298 pasajeros en tránsito, y 101 pasajeros para la Habana, ambos procedentes de New York, y el «Saramsseca», de la Flota Blanca con cargamento procedente de Boston, se vieron obligados a demorar sus viajes en espera del cruce del huracán, ayer tarde, por Miami, donde causó notables estragos.

El capitán del «Oriente» radiotelegrafió a la Habana, informan que todos estaban muy bien a bordo y que se encontraba al pairo frente a Cabo Cañeveral, esperando el cruce del huracán.

El capitán del «Pennsylvania» también radiotelegrafió a sus consignatarios en la Habana que demoraría su llegada a la Habana por las mismas causas, y también el capitán del «Thyre Likes» que procedía de Houston, Texas, pero que por traer a bordo 250 caballos para el Ejército, no desea acercarse a lugares donde por acción refleja, el mar pueda causar grandes balances a su buque y estropear el ganado, ha radiotelegrafiado que arribará mañana..

El avión que debió de salir ayer tarde para Miami, suspendió su viaje y el Florida no salió hasta anoche.

El vapor nacional «Cuba», que debía de llegar mañana de Puerto Rico y escala, demorará también su arribo por haber tomado precauciones.

Otro barco afectado por el huracán es el ferry «Estrada Palma», que debió salir ayer de Everglades, situado a unas treinta millas de Miami, y por tanto en el lugar más peligroso para emprender el viaje.

SE HALLA A 25 KILOMETROS DE MAKALE LA VANGUARDIA ITALIANA

Ocupadas las alturas que dominan el valle de la rica provincia

Hauzien fué ocupada por las tropas de Biroli. Varias de las montañas están ocupadas

ASMARA, Eritrea, noviembre 4. AP.—Los soldados de Italia, calados de agua hasta los huesos, debido a la lluvia que cae a torrentes, ocuparon las eminencias que dominan el rico valle de Makalé, situado a más de 3.000 metros sobre el nivel del mar. La ciudad de la montaña es el objetivo de este avance, que se emprendió poco antes de romper el alba. Toda la zona comprendida entre la antigua frontera septentrional de Abisinia hasta el curso del río Takazé, se encuentra en poder de la hueste invasora comprendiendo las regiones de Degash.mai.Nesti a Wogoro y más allá de la fortaleza de Dongola. Las tropas fascistas de la División «28 de Octubre», al mando del general Ruggiero Santini, penetraron 30 kilómetros en el frente de Hauzien. Agula.Edaga Hamus, sobre el antiguo camino de las caravanas. El avance se encontraba apoyado por las tropas de la División de «Sabauda».

Los soldados almorzaron en el mejor temperamento sobre el «ketama» de Wogoro, en donde, sobre los cañones de los rifles, secaron la ropa, aprovechándose de los momentos en que brilló el sol.

Un momento antes, en la tarde, se abrieron paso junto a un viejo fuerte portugués, que ahora sirve de iglesia. Las tropas han ascendido, en un maravilloso avance, hasta el labio de montaña, situado a una altitud de tres mil metros sobre el nivel del mar. Las avanzadas penetraron en el interior del país. Hauzien fué ocupada por las tropas del general Pirzio Biroli, compuesta de unidades africanas, apoyándose en los camisas negras por la izquierda. Las montañas de la zona de Amba Enda Mariam, Dongolo y Hazien, se encuentran todas en poder de las huestes avanzantes, por lo cual la consolidación general de las posiciones es un hecho.

El II Cuerpo de Ejército del general Pietro Maravigna, se ha desplegado por la región occidental, desde Axum, penetrando más allá, sobre Amba Sion, en un movimiento de apoyo, que evita todo flanqueo. No se ha dicho cuáles son las fuerzas que desde este lado pueden tratar de acercarse a la hueste europea.

Mientras las fuerzas avanzan, los obreros del cuerpo de ingenieros trabajan arduamente en la construcción de los caminos estratégicos por los cuales habrá de rodar la artillería que se utilizará para la batida de Makalé. La conjunción de las columnas se efectuará probablemente en Agula, a 25 kilómetros de Makalé. Sin embargo, no se avanzará inmediatamente sobre la plaza, con el fin de dar descanso a los soldados y preparar la consolidación de las líneas. La región, aunque no está muy poblada, es rica, hay en ella muchos plantíos y plétora de agua.

En la Dancalia, se han reunido unos 3.000 dancalíes que han izado bandera blanca de sumisión, manifestándose propicios a entrar en alianza con los italianos.

El general Emilio de Bono ha trasladado más a Sur de Adigrat su cuartel general para seguir la marcha de las operaciones en este aspecto tan señalado.

AUN TIENE EL CICLON FUERZA DE HURACAN

Ha cesado de modo completo todo riesgo para nuestra isla

La navegación por el Canal de la Florida no ofrece ya peligro. Ruta del huracán

OBSERVATORIO DE BELEN, octubre 4, a las 11 p.m..—Reafirmamos las buenas noticias de nuestro boletín meteorológico de esta mañana, en el cual aseguramos que para Cuba había cesado todo peligro por parte del ciclón del Atlántico.

El ciclón realizó durante la noche en Gran Abaco una recurva casi en ángulo recto hacia el O., tomando rumbo a la Florida, a donde llegó en las primeras horas de la tarde de hoy, quedando Cuba totalmente libre de la amenaza de otro nuevo azote.

Que la amenaza era grave lo estan demostrando las noticias que acerca de los estragos están llegando de Miami. El ciclón llegó a las costas de la Florida hacia la 1 p.m. de hoy, quedando el centro del mismo algo al N. de Miami, y habiendo bajado el barómetro a 730 milímetros, reportándose vientos de 100 millas por hora. El huracán durante la tarde atraveso la parte S. de la Florida, en direccion W.S.W., saliendo al Golfo por las inmediaciones del Cabo Sable. Actualmente se halla el N.E.E. de Key West, moviéndose, al parecer, en la misma dirección W.S.W., con una velocidad de traslación de 12 millas por hora.

Parece haber disminuído en intensidad, aunque conserva fuerza de huracán cerca del centro. La navegación por el Canal de la Florida está libre de todo peligro; en cambio es peligrosa por el Golfo Oriental.

(Fdo.) M. Gutiérrez Lanza, Director.

PARTE DEL OBSERVATORIO NACIONAL

OBSERVATORIO NACIONAL, octubre 4. A las 11 p.m. El huracán del Atlántico cruzó durante el día de hoy sobre el extremo S. de la Florida, y se hallaba a las 7 p.m. a unas 75 millas al N.N.E. de Key West.

Mañana soplarán en la porción occidental de Cuba vientos frescos del S.W. al S., posiblemente algo fuertes a intervalos.

(Fdo.) C. Millás, Director.

RECESA ESTA TARDE EN SU PUESTO EL SECRETARIO DE LA PRESIDENCIA

Mientras dure la licencia comicial de Agustín Acosta, ocupará el cargo el Dr. Andrés Morales del Castillo

Aprobará el Consejo una nueva reforma al Código de las elecciones. Proyecto de exención de licencia a los Secretarios sin Cartera. Nueva ley de jubilación

EL Secretario de la Presidencia doctor Agustín Acosta le dió cuenta anoche a los repórters palatinos de que esta tarde, después del Consejo, hará entrega de su Cartera al doctor Andrés Domingo, Secretario de Justicia, quien desempeñará la misma interinamente.

El doctor Acosta ha solicitado y obtenido licencia para ausentarse del Gabinete mientras dure el período electoral con motivo de haber sido postulado por el Partido Unión Nacionalista para el cargo de Senador de la Provincia de Matanzas.

Terminado el proceso comicial el doctor Acosta regresará a la Secretaría de la Presidencia.

El doctor Domingo despachará en Palacio en horas de la mañana y por las tarde en el Ministerio de Justicia.

SOBRE LA LICENCIA A LOS SECRETARIOS SIN CARTERA.—Se ha informado que el Consejo aprobará posiblemente en la sesión de esta tarde un proyecto de ley eximiendo a los Secretarios sin Cartera de la obligación de disfrutar de licencia electoral toda vez que dichos cargos son meramente técnicos, no ejecutivos.

REFORMAS AL CODIGO ELECTORAL.—Al Consejo será presentada hoy una proposición de reforma del Código Electoral, aprobada ayer por el Consejo de Estado, en la cual se autoriza a presentar en un plazo de tres días los documentos adicionales de las candidaturas, agregándosele un artículo a dicha enmienda por el que se dispone que las candidaturas complementarios serán aprobadas por las asambleas o por los Comités Ejecutivos si aquéllas estuvieren disueltas.

LA TITULACION DEL POLVORIN.—El Secretario de Comunicaciones señor Francisco Gómez, departiendo anoche con los periodistas palatinos informó que muy posiblemente en el Consejo de esta tarde, el Secretario de Justicia doctor Andrés Domingo presentará el dictamen que le ha sido encargado por el Gobierno sobre la titulación de la Plaza del Polvorín.

Se estima que el terreno donde se halla enclavado el aludido edificio es de la propiedad del Estado.

Si el Consejo acuerda construir el Palacio de Comunicaciones en ese lugar, votando al efecto el crédito necesario, se procederá inmediatamente a fijar la fecha del Congreso Postal Internacional Hispano Americano, el cual deberá celebrarse en el nuevo Palacio de Correos y Telégrafos de la Habana.

El Gobierno señalará para dicho Congreso la segunda quincena del mes de noviembre de 1936.

EL CENSO DE VETERANOS. Se discutirá asmismo en la sesión de hoy el proyecto de ley creando el Censo de Veteranos de la Independencia, cuya finalidad principalísima —se afirma—es la de conocer exactamente el número de personas que tienen derecho a disfrutar pensiones como soldados de la Libertad.

LA LEY DE JUBILACIONES CIVILES.—Por su parte el Secretario de Hacienda solicitará la aprobación de la nueva Ley de Jubilaciones Civiles que se encuentra, desde hace muchos días, sobre la mesa del Consejo.

El Secretario estima urgente dicha medida, como la única fórmula de resolver el problema económico de los retirados del Estado.

EL MONUMENTO AL GENERALISIMO MAXIMO GOMEZ.—El Presidente de la República recibió ayer la visita de una comisión de veteranos de la Independencia, que fué a solicitar la designación de tres comités compuestos de veteranos y oficiales del Ejército, encargados de confeccionar el programa para la inauguración del Monumento al Generalísimo Máximo Gómez, acto que tendrá efecto el 18 de los corrientes.

Los solicitantes eran los señores Benigno Sousa, Schweyer, Pérez Abreu y Olivera.

INAUGURACION DE CATORCE AULAS.—Manifestó en Palacio el Secretario de Educación, doctor Anaya Murillo, que el día primero de Diciembre actual será inaugurado el Centro Escolar de Pedro Betancourt con catorce aulas, kindergarten, campo de deportes, etc., etc.

DOS MUERTOS Y CINCO HERIDOS EN UNA DISPUTA AGRARIA

VERACRUZ, noviembre 4. (AP).—Dos personas resultaron muertas y cinco heridas hoy con consecuencia de una disputa entre agrarios ocurrida cerca del pueblo de Medellín.

EL ATENTADO AL PRIMER MINISTRO CHINO

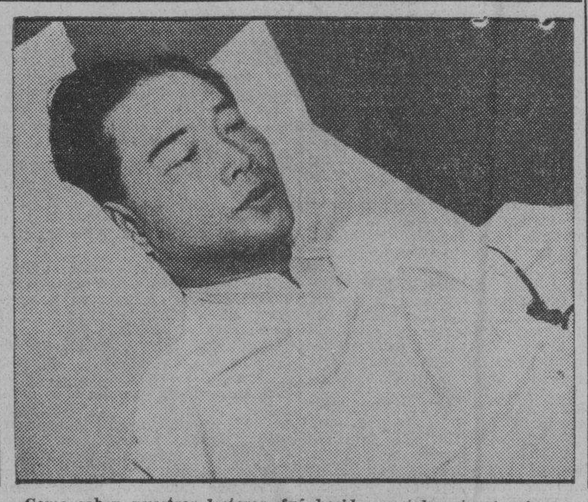

Como saben nuestros lectores, fué herido mortalmente el primer ministro chino Wang Ching Wei, en unión de dos personas más, en Nanking. La foto que traemos a estas páginas, del señor Wang Ching Wei, fué hecha recientemente, hallándose en el hospital.

Le robaron al Príncipe de Asturias $7.500 en joyas mientras almorzaba en un restaurant en Toronto, Canadá

Momentos después partía con su esposa hacia Niágara Falls. No hay huellas de los rateros

TORONTO, Canadá, noviembre 4. (AP.)—Mientras el príncipe de Asturias, don Juan de Borbón y su esposa almorzaban, del joyero que en su habitación de un hotel guardaba, le robaron piedras preciosas por valor de $7.500. Sin preocuparse gran cosa del robo, el infante partió con su esposa hacia Niágara Falls, punto en donde pasarán varios días. Los detectives del hotel han estado haciendo investigaciones y tratando de obtener las marcas digitales que haya en la habitación. También están sometiendo a interrogatorio a los sirvientes del establecimiento.

Se llevaron los ladrones diecisiete piezas de joyería, la mayor parte pasadores y pendientes, de rubí, perla y brillante, así como las condecoraciones de Su Alteza. La doncella de los príncipes estaba ausente al ocurrir el hecho. Dan Juan y su esposa la infanta doña María de la Esperanza almorzaban en casa de R. Dean Wills, de Shadowbrock.

Presos por pegar sellos del A.B.C. en diversos sitios

La Policía también detuvo a varios individuos más que distribuían proclamas rojas

ANOCHE la policía sorprendió a varias personas que en distintos lugares de la ciudad se dedicaban, unas a repartir proclamas y otras en pegar en las paredes de los edificios sellitos de la organización celular del A.B.C.

Los vigilantes 1922 y 1694, arrestaron en la esquina de O.Reilly y Aguacate, a Juventino Barral Barro, vecino de Sol 102 y a Pastor García Arteaga, residente en la finca «Mirita», en Artemisa, por haberlos sorprendido cuando pegaban sellitos del A.B.C.

En la esquina de San Rafael y Gervasio, fué sorprendido por el vigilante 273, cuando pegaba sellitos del A.B.C., Guillermo Rodríguez Fernández, domiciliado en San Miguel 167.

También fueron detenidos en la Alameda de Paula, por el vigilante 2627, Bernabé Gmez Díaz, de Reina 26; José María López, sin domicilio conocido y Juan Stashco, de San Pedro 6, por haberlos visto cuando repartían proclamas injuriosas.

Por igual delito fué detenido en San Ignacio y Santa Clara, Mario Pedro Conill, vecino de San Ignacio 43. Al detenido se le ocupó gran cantidad de proclamas y libros de literatura roja.

Todos los acusados fueron remitidos al Castillo del Príncipe, a la disposición del Tribunal de Urgencia correspondiente.

SUMARIO DE ESTA EDICION

	Páginas:
Anuncios Clasificados	18-19-20-21
Cables	22
Cables de España	13
Cartel del Día. (Teatros y Cines)	6
Católica. (Cultos para mañana e Información General)	8
Columna Editorial	3
Comunicaciones	10
Consejo de Estado	3
Club Atenas	3
Crónica Habanera	5-7-9-11
Crucigramas	4
Defunciones	11
Ejército Constitucional	2
Escenario y Pantalla. (Crítica)	6
Gacetillas	6-8
Gobernación	2
Guanabacoa al Día	7
Habaneras	4
Hacienda	7
Matanceras	19
Mercantil	16
Noticias de los Juzgados de Primera Instancia.—(Viña Civil)	10
Obras Públicas	3
Palacio	10
Pasatiempos	19
Policía	2
Política	17
Puerto	2
Retiro Periodístico	3
Sanidad	10
Secretaría de Comercio	10
Secretaría de Estado	10
Secretaría de Justicia	13
Secretaría del Trabajo	10
Sociedades Españolas	8
Sports	14-15
Telegramas del Interior	18
Tribunales	2-10
Viboreñas	2

LECTURAS:

Actualidad Internacional (Por J. L. M.)	22
Al Margen de la Historia.—Luis II de Baviera	4
Armonías. (Por Gustavo E. Urrutia)	2
A Través de la Vida. (Por Héctor de Saavedra)	4
Bromas y Veras. (Por Joaquín Aristigueta)	12
De Día en Día. (Por Tartarín de Tarascón)	12
Desde París. (Por Eduardo Avilés Ramírez)	12
El Cuento de Hoy	11
El Misterio de la Vida. (Por el Dr. C. Agrippa)	12
El Nuevo Uniforme de las Tropas Francesas (Por Daranas)	12
El Periodismo en Cuba. (Por León Ichaso)	13
El Tesoro del Pirata	21
Fraude de Algunos Medicamentos Patentados. (Por Carlos Blanch	12
Halle Selassié me Pidió que Contara la Verdad. (Por Kenneth B. Collongs)	22
La España de Hoy. (Por Manuel Aznar)	13
Las Leyes del Trabajo en Todo el Mundo	2
Vida Mundial. (Por Tiburcio Crestañeda)	5
Y las Derechas También. (Por XX)	13

No se sabe dónde están los aviones robados en México

Se creen que están en manos de varios cubanos. «Excelsior» hablará mañana de ese asunto

CIUDAD MEXICO, Noviembre 4. (WP)—El periódico «Excelsior» publicará mañana una información, diciendo que ha recibido informes de la embajada de Cuba, según los cuales parece que los dos aeroplanos desaparecidos en Yucatán se encuentran en manos de los revolucionarios cubanos.

Dice el periódico que los nombres de algunos de los pasajeros desaparecidos coinciden con los de «comunistas y revolucionarios» cubanos, conocidos de la embajada, y que ésta ha pedido al ministerio de Relaciones Extranjeros que practique una investigación.

Uno de los aeroplanos, piloteado por Donald Cardiff, de nacionalidad americana, en el cual viajaban Saelemi Amar, José M. Romero, Carlos Prío, Mahin Amar y Ernesto Arman, ser desapareció el jueves de la semana pasada mientras realizaba un vuelo desde Mérida a Payo Obispo.

El otro, propiedad de José Torres López, que lo manejaba, llevando como pasajeros a Mario Ancona y Herminio Arjona, desapareció hace más de tres semanas mientras realizaba el mismo vuelo.

Ancona es un prominente hombre de negocios de Mérida.

Los telegramas de Mérida dicen esta noche que todas las investigaciones que se han practicado han resultado baldías, ignorándose el paradero de los dos aeroplanos.

Esto ha sido confirmado por un funcionario de la Secretaría de Comunicaciones, quien duda que tenga fundamento la sospecha de que los aeroplanos hayan sido «piratéados».

La Unión de Pilotos de Transporte ha lanzado la teoría de que los revolucionarios cubanos que se adueñaron de los aviones han obligado a los pilotos a aterrizar en algún lugar desconocido.

SIGUE LA BUSQUEDA DE LOS AVIONES

MEXICO, D.F., Nov. 4 (AP).—La Secretaría de Comunicaciones dice que los aviones continúan explorando la zona comprendida entre Mérida y Payo Obispo, sin encontrar rastro de dos aviones que han desaparecido en esa región. Uno de los aviones se perdió hace tres semanas y el otro desapareció el pasado jueves. Este último se hallaba tripulado por el piloto norteamericano Donald Cardiff. Las autoridades no han hecho el menor comentario sobre la afirmación de que la aeronave haya sido «piratéada» por revolucionarios cubanos.

CASI COLOCADA TODA LA ZAFRA EN NUEVA YORK

La estadística demuestra que se han vendido en ese mercado 2.537,385 tons.

NUEVA YORK, noviembre 4. (AP).—Las exportaciones de azúcar de Cuba, a los Estados Unidos, desde el 1 de enero al 15 de octubre, más 150,000 toneladas que se consumen localmente, representan el 92 por ciento del total de la producción de 1935, o sea, 2.537.385 toneladas, conforme expresan las estadísticas oficiales circuladas por la Bolsa del Café y el Azúcar Los Estados Unidos, absorbieron 1.467.541 toneladas o sea, el 67 por ciento de las exportaciones totales, q. ascendieron a 2.181.429 toneladas hasta el 15 de octubre. Las existencias de azúcar en la isla son de 986.382 para el período que cierra el 15 de octubre, contra 1.570.405 en igual período de 1934. El consumo fué en los Estados Unidos de 566,165 toneladas.

Por vez primera en 2 años Pepito Echániz dió ayer un gran concierto en New York

NUEVA YORK, noviembre 4. (AP).—José Echaniz, conocido pianista cubano, dió esta noche un recitar en el Town Hall, siendo el primero que ofrece en Nueva York desde hace dos años.

Más de mil personas asistieron al concierto de Echaniz, quien recibió muchos aplausos. El anterior concierto dado por Echaniz en Nueva York fué en octubre de 1933.

Echaniz saldrá pronto para hacer una jira por los Estados Unidos. Se propone regresar a Cuba el verano próximo.

EXIJA el SUPLEMENTO en ROTOGRABADO con esta EDICION

Creen que el Chase dificulta el pago de los bonos de O.P.

Rosenblatt dice que ya se hubiera conseguido algo de no ser por dicha institución

NUEVA YORK, noviembre 4. AP. William Rosenblata, representante de la Comisión Protectora de Tenedores de Bonos de Cuba, en unas declaraciones hechas hoy, manifestó que los esfuerzos que realiza el Chase National Bank para obtener el reconocimiento de sus créditos pendienes en Cuba, entorpecen las funciones de la Comisión que él representa, en la obtención del pago de los bonos vencidos, cuya legitimidad impugna el Gobierno cubano.

Rosenblatt manifiesta «:Las dificultades con que tropiezan los tenedores norteamericanos de los bonos del «financiamiento» de obras públicas de $40.000.000, para la obtención del pago de las amortizaciones e intereses, se deben en gran parte a la gestión del Chase para que se conceda al crédito de 20.000.000 de pesos que posee el mismo trato. Por tanto, el banco ha empañado todo cuanto pudiéramos hace. Como no se obtiene ningún reconocimiento en su favor, el Chase interpone cuanto obstáculo es concebible para que no progresen las gestiones del pago a los pequeños tenedores, aunque esa institución se asoció primero a nosotros para colocar los bonos en el mercado».

Rosenblatt hizo sus declaraciones ante la Comisión Investigadora que se encuentra reunida en Washington.

COMENZARON LAS CLASES EN LA ESCUELA DE ARTES Y OFICIOS DE LA HABANA

Ayer se dió comienzo, con toda regularidad, a las clases en la Escuela de Artes y Oficios de la Habana.

La asistencia fué de 160 alumnos y el entusiasmo con que se desarrollaron las labores fué, según nos comunican del propio centro, verdaderamente alentador.

Precisamente hablando sobre estos particulares, se nos informó ayer en el departamento de Educación que en los demás planteles se procederá de modo análog

DESCUBRE UN SUBINSPECTOR DE LA SECRETA LA INTRODUCCION FRAUDULENTA DE ASIATICOS EN CUBA

DIARIO DE LA MARINA

Fundado en 1832
Dirigido hasta 1919 por D. Nicolás Rivero y Muñiz.
Oficinas y Talleres: Prado 103. Habana.—Representante en New York Joshuá B. Powers Inc. 220 E. 42nd. St.
Director actual: José I. Rivero.

Editado por la Cía. DIARIO DE LA MARINA (S. A.) cuyo programa consiste «en la defensa de los intereses generales y permanentes de la Nación cubana, de los especiales de la Colonia española establecida en la misma y de la unión y armonía entre los diversos elementos que conviven en el país.
Art. 1º de los Estatutos.

Teléfonos del Diario

Dirección . . .	M 3571
Administración.	M 7911
Suscripciones .	M 7911
Quejas.	M 7911
Clasificados . .	A 3333
Jefe Redacción.	A 3205
Redacción . . .	M 7915
Sports	M 7912
Ag Guanabacoa	XO 1584

PRECIOS DE SUSCRIPCION AL «DIARIO DE LA MARINA»

Habana y Provincias	
Mes . . .	$ 1.20
Trimestre .	3.25
Semestre .	6.25
Año . . .	12.00
Extranjero	
Trimestre.	$ 4.25
Semestre .	8.00
Año . . .	15.00
Edición Dominical (Para el extranjero solamente)	
Semestre .	$ 3.00
Año . . .	5.00

Inscripto según la ley No. 82, resolución No. 32, de 17 de agosto de 1933

JUNTA DE ACREEDORES DE LA QUEBRADA COMPANIA "CUBA"

TUVO POR OBJETO CALIFICAR Y GRADUAR LOS CREDITOS QUE SE PRESENTARON CONTRA LA MISMA

La impresión dominante entre los síndicos y delegados del Trabajo era de que en el presente mes se iniciarían los pagos. Los obreros desean que se les pague en seguida

En la tarde de ayer y conforme habíamos anunciado, se llevó a efecto en el tercer piso de la casa de los Juzgados, en Prado 15, la junta general de acreedores contra la quiebra de la Compañía de Seguros «Cuba», S. A., que se cursa ante el juzgado de primera instancia del Oeste, y en la mesa del secretario Eduardo C. Daumy.

Dió comienzo la expresada junta a las dos y media de la tarde, presidiendo el comisario de la quiebra, señor Emilio Gómez, y actuando los síndicos doctores Gómez Roca, Espinosa y el señor Villanueva. Completaban la mesa el delegado de la secretaría del Trabajo, señor Melchor Ferrer, el actuario, señor Daumy y el oficial del juzgado del Oeste, José Ramón Daumy.

Abierta la junta por el señor comisario, se procedió a llamar a todos los acreedores que aparecen en los libros de la compañía quebrada, haciéndose las respectivas anotaciones de los que estaban presentes.

ACTUO LA SECRETARIA DEL TRABAJO EN FAVOR DE LOS OBREROS.—Conociendo la secretaría del Trabajo que el día 21 del ppdo. mes, vencía el plazo de veinte días señalado por el juez que actúa en esta quiebra, para la solicitud de los certificados de los créditos correspondientes a los obreros pensionados, ésta, por medio de su delegado, señor Melchor Ferrer, intervino solicitando del señor comisario de la quiebra se expidieran todos los certificados pertenecientes a aquellos obreros que por desconocimiento u olvido no lo obtuvieron en su debido tiempo, con el propósito de presentarlo a los señores síndicos de la referida quiebra y en consecuencia dejando así amparados a dichos obreros, quienes en virtud de esta actuación de la secretaría del Trabajo podrán disfrutar en la proporción que les corresponda de sus pensiones.

EL PASIVO DE LA COMPAÑIA ASCIENDE A 90,000 PESOS.—De acuerdo con la ley de Enjuiciamiento Civil, se requieren las tres quintas partes del pasivo para integrar el quorum de la junta, que en este caso ascendería a unos 54,000 pesos, y como los acreedores presentes no representaban la cantidad requerida, se suspendió el acto cerca de las siete de la noche.

EL JUEZ CALIFICARA LOS CREDITOS.—Según establece la ley para los casos en que los créditos no sean reconocidos por la junta, al suspenderse la reunión de ayer, los títulos pasarán al juez para que éste sea el que haga la calificación de cada uno de los créditos.

DENTRO DEL PRESENTE MES SE INICIARAN LOS PAGOS.—Recogimos la impresión entre los señores síndicos y delegado del Trabajo, que tan pronto hayan sido calificados los créditos por el Juzgado, se procederá a la venta de valores y pagos de las pensiones atrasadas, lo cual no tendrá más demora que la necesaria para los trámites legales, esperándose que puedan empezarse a hacer los pagos dentro del presente mes.

LOS OBREROS PRESENTARON UNA MOCION SOLICITANDO QUE SE LES PAGUE PRONTAMENTE.—A última hora y después de haberse efectuado el pase de lista y la relación de todos los créditos allí representados y sumaron la cantidad de 21,460 pesos, el señor Jesús Fernández e Iglesias, a nombre de todos los obreros, presentó una moción que fué leída por el señor comisario y acogida con entusiasmo por los obreros. En ella se pide que se proceda cuanto antes a la venta de los valores de la compañía quebrada para que se inicie el pago, lo más pronto posible, a los pensionados.

En los pasillos de los juzgados, después de terminada la junta, escuchamos comentarios favorables hacia la actuación de los señores síndicos.

El jurado que premiará la obra de teatro del cuatro ds septiembre ha de ofrecer las máximas garantías

Estará formado por miembros de diversas entidades de carácter oficial, periodístico y artístico. Intensa labor pro casas para alistados. Diversas notas del Cuartel General

Por la Ayudantía General del Ejército Constitucional se han cursado comunicaciones al señor Secretario de Educación, al Jefe de la Marina de Guerra Constitucional, al Presidente de la Asociación de la Prensa, al de la Asociación de Reporters, y a. Presidente de la Sociedad de Autores Teatrales Cubanos, remitiéndoles copia de la circular por la cual se dispone la realización de un concurso para una obra teatral basada en los ideales de «Cuatro de Septiembre». Las referidas entidades, sobre los últimos días del mes de febrero, deberán designar un miembro de su seno que habrá de tomar parte en el concurso, como miebro del Jurado.

LAS CASAS PARA ALISTADOS.—El Jefe de la Ayudantía General, teniente coronel Velasco, en la semana que acaba de decursar ha estado en contacto con los Jefes de Regimientos militares, en relación con la construcción de casas para alistados. Los trabajos de construcción de estas pequeñas casas, están siendo objeto de gran actividad, a fin de proceder a su inauguración el día 24 de febrero. Según hemos podido saber las mencionadas casas se construirán sin costo alguno para el Estado, estando a cargo de las Juntas Económicas el gasto de las mismas. Estas casas no tendrán otro gasto para el soldado que el mínimum que representa el de luz y agua.

DESTACADOS EN SERVICIO.—Ha sido destacado en el Regimiento 5, el segundo teniente Isidro Rey y Aguila, y en el Regimiento 3, el segundo teniente Luis Alvarez y Botel.

DOS CAUSAS EN CAMAGUEY.—Ha sido nombrado un consejo de guerra general que se reunirá en la Sala de Justicia del Regimiento «Agramonte», para ver y fallar las causas números 75 y 68, de 1935, de la Auditoría del Ejército, integran el consejo los siguientes oficiales: capitán Abelardo García y Fonseca; capitán Elías Horta y Suárez; capitán Manuel Larrinaga; primer teniente auditor Lorenzo Coll y Torres; primer teniente Luis Blanco y Suárez y suplentes el primer teniente Erasmo Caballero; primer teniente Lázaro Landeras. Fiscal, capitán Francisco Cubría y Vilaseco, todos del Regimiento número 2, «Agramonte», Camagüey.

RETIROS VARIOS.—Ha sido concedido el retiro del servicio activo de. Ejército al sargento de primera José Juan Pedro Milián y Torres, del Regimiento «Martí», con pensión de $744.00. Se ha ordenado el retiro del servicio activo de cabo de primera Cecilio Montalvo, del Regimiento «Martí», con pensión de 420 pesos anuales. También han sido retirados el cabo Djmaso Suárez y Cruz, del Regimiento «Martí», con pensión de $300.00 y el soldado de primera Juan Vicelma y Poyate, del Cuerpo le Aviación, con pensión de $216.

SUCESOS DIVERSOS.—El teniente Vega Reyes, de Placetas, informó a la Ayudantía General de la muerte del banco Manuel Rodríguez Fernández, dueño de una tenería, en aquella ciudad, por una herida de puñal que le infirió José Pacheco Hernández.

Informó el Jefe del Puesto de Guasimal, que en el río «Zaza», lugar conocido por el Paso de los Bueyes, se ahogó Herminio Regueras y Meneses.

Dió cuenta el primer teniente Jiménez, desde Cruces, de haber sido incendiado un camión de reparto de cigarros «Trinidad y Hermano» en el patio de la casa de Manuel Portilla, quien estaba encargado de dicho camión, siendo detenido como presunto autor el blanco Sarmeneón Hernández, que fué obrero de dicha fábrica, declarado cesante, con su hermano, por estar en huelga.

Se ha nombrado el jefe para el nuevo registro electoral

Gobernación investigará las irregularidades del Distrito Central. Una identificación DE GOBERNACIÓN

De conformidad con el decreto-ley que crea el Registro Nacional de Electores, Negociado adscripto a la Secretaría de Gobernación, han sido designados Jefe del mismo y Jefe de Despacho, los señores Augusto Casamayor Guerrero y José M. Reyes Prats, respectivamente.

El doctor Mario Palacio de la Cruz, Jefe del Negociado de Personal, Bienes y Cuentas de Gobernación, que fué sometido a intervención quirúrgica, recientemente, regresó ayer a sus labores, siendo su primer acto la confección del decreto nominado a los señores Casamayor y Guerrero.

LAS IRREGULARIDADES EN EL DISTRITO CENTRAL.—El Secretario de Gobernación, doctor Smith, designó ayer a los periciales del Departamento, señores Pelayo Luya y Miguel Jiménez, para que investiguen las irregularidades que se acusan comtidas por el que fué Alcalde, Jefe del Distrito Central, José Izquierdo Juliá, durante el desempeño de su cargo, a fin de dar cuenta de las mismas al Tribunal Nacional de Sanciones en la causa que se sigue a dicho ex funcionario, por malversación. También investigarán sobre el desfalco que se imputa al entonces Pagador, Leandro Robaina, por la suma de 45 mil pesos, y la entrega de $800,000 a Izquierdo, por los periciales Peñalver y Argüelles, que fueron de Gobernación, mediante arqueo que se considera fué irregular.

DESIGNADO EL DR. PEDRO VARELA.—Ha sido nombrado Jefe del Negociado de la Dirección de los Cuerpos de Seguridad de la Secretaría de Gobernación, el doctor Pedro Varela Nogueira.

IDENTIFICADO MARIO LEE.—El doctor Castellanos, Jefe del Gabinete Nacional de Identificación, ha comprobado que el asiático muerto recientemente, al ser arrollado, en esta capital, se nombraba Mario Lee, tenía 30 años, era hijo de Juan y María y de oficio labrador habiendo ingresado en 20 de octubre de 1931 en la cárcel de la Habana a cumplir sentencia por el delito de lesiones. Y agrega que ha comprobado que en el Registro de Extranjeros de la Secretaría de Gobernación, existen veinticinco asiáticos nombrados Mario Lee, ninguno de los cuales es el occiso.

ARROLLADO POR UN AUTOMOVIL

José María Pérez, de 44 años de edad, sargento de la Marina de Guerra Constitucional, vecino de Aguacate 75, fué asistido de graves contusiones diseminadas por todo el cuerpo, que le fueron causadas al encontrarse estacionado junto a la acera de la casa Belascoaín 5, al arrollarlo el automóvil 6577, que conducía su dueño, el doctor Francisco Núñez Llanes, vecino de Santa María del Rosario.

El hecho se estimó casual.

PLANILLAS LEGALIZADAS COMO LEGITIMAS Y QUE DEMUESTRAN LA COMISION DE GRAVE DELITO

Dos detectives lograron detener y capturar a cierto delincuente que se dedicaba a sustraer prendas de un establecimiento en el que le habían ofrecido protección

El Subinspector de la Policía Secreta Raimundo Aragón informó, ayer, a su jefe Comandante Eugenio Menéndez, del vasto plan que ha logrado descubrir mediante el cual se llevaba a cabo la introducción fraudulenta de asiáticos en nuestro país, la cual había sido denunciada por el Segundo Jefe del Registro de Extranjeros de la Secretaría de Gobernación señor Francisco Muñoz. En su informe dice Aragón, que en el Gabinete Nacional de Identificación que dirige el doctor Israel Castellanos, aparecen numerosas planillas de individuos asiáticos, cuyas huellas digitales no concuerdan con las que corresponden verdaderamente a cada uno, planillas que fueron llevadas a las sociedades asiáticas por gestiones del Cónsul de China en la Habana, y que han sido legalizadas y remitidas a la Secretaría de Gobernación, muchas de las cuales son falsas.

Y como hay noticias de que se ha utilizado ese medio para introducir fraudulentamente esos elementos extranjeros, con grave infracción de la Ley de Inmigración, el Subinspector Aragón seguirá investigando hasta dar con los infractores para proceder, en su caso, a la expulsión de los mismos, del territorio nacional.

SUSTRAIA DINERO DE LOS OMNIBUS ALIADOS.—Los detectives de la Policía Secreta Arocha, Izquierdo y Acosta, arrestaron ayer a Santiago Zurita Sosa, de 17 años, de Concordia 196 por ser el autor, según las investigaciones practicadas de las continuadas sustracciones de dinero de las oficinas de los Omnibus Aliados de la Ruta 32, en horas de la madrugada que habían sido denunciadas por el Administrador de la misma Mariano Loma Bellota. Zurita confesó que desde hacía tiempo se dedicaba a cometer esas sustracciones, habiéndose apropiado, por lo menos de 75 pesos. Fué puesto a disposición del Juzgado de Instrucción de la Cuarta Sección, que dispuso su ingreso en el vivac.

ROBABA EN UN ESTABLECIMIENTO DE PRADO.—Los ya citados detectives Rodríguez y Rivero, sorprendieron en horas de la noche del domingo por el paseo del Prado, entre Refugio y Genios, a un sujeto blanco mal trajeado, que había salido del establecimiento de Prado 40, bajos al que registraron al no justificar su estancia por allí, y le ocuparon en sus ropas cuatro llavecitas atadas a un cordel, cuatro llavines corrientes y uno para automóviles, una llave para escaparate, otra para buró y prendas de oro, platino y brillantes, así como una libreta con direcciones y números de teléfonos.

En sus investigaciones lograron saber Rodríguez y Rivero, que el sujeto en cuestión es Manuel Torres Toledo de 22 años, natural de Santa Cruz de Tenerife, que había sido protegido por los dueños del establecimiento sito en la ya citada casa de Prado 40 y q. valido de la confianza puesta en él por aquellos,—el matrimonio Charles Richter y Clara Berner,— había logrado apoderarse de las prendas de la propiedad de dichos esposos, así como de numerosas ropas de valía, las que había introducido en dos maletas con ánimo de llevárselas, lo que no pudo lograr por haber sido capturado, todo lo que pudo hacer aprovechando la ausencia de los propietarios que le habían entregado las llaves de la puerta de la calle y de la reja y por haber mandado a confeccionar el acusado las otras llaves. Lo sustraído asciende a mil pesos.

Supieron también Rodríguez y Rivero que Torres Toledo ha cumplido cuatro años de presidio por robo Fué remitido al vivac, por el Juez de Instrucción de la Sección Segunda.

DENUNCIADO POR SUBIR EL ALQUILER

A la Policía dió cuenta Amable Valdés Hernández, fotógrafo, vecino de Amargura número 31, que el sub-arrendador de dicha casa al que sólo conoce por Ceferino, le ha aumentado dos pesos al alquiler de su departamento, así como a los demás inquilinos estimando que ha cometido un delito.

Las leyes del trabajo en todo el mundo

Este artículo corresponde a la serie de estudios que damos a nuestros lectores, acerca de las leyes del trabajo en todo el mundo civilizado.

El lector verá que las características de todas las leyes, en los demás países se amoldan a los principios de Derecho, que ha defendido el DIARIO DE LA MARINA desde un punto de vistapatriótico, por cuanto lo es que Cuba no se aparte de los dictados de la Justicia de la Humanidad. Dichos principios son: No retroactividad de las leyes, igualdad en el concepto de la ciudadanía e incorporación ciudadana a los efectos de Ley del Trabajo en los casados con mujer cubana o padres de hijos nacidos en Cuba.

Pues como el lector irá viendo, todos los países han tratado de proteger a sus «ciudadanos» (sin distingos) en esta ola nacionalista que ha invadido al mundo, pero todos los países lo han hecho sin olvidar los principios de Derecho que hicieron la Civilización, resultando Cuba un caso excepcional, sin honra ni beneficio para ella.

Vaya viendo y juzgando el lector por las legislaciones de los demás países, que vamos transcribiendo y comentando en esta sección:

EN NINGUN PAIS DEL MUNDO SE IMPIDE TRABAJAR AL NACIONALIZADO

La nacionalización del trabajo en Bolivia y Paraguay

La Carta Fundamental de Bolivia expresa que «todo hombre tiene el derecho de entrar en el territorio de la República, permanecer, transitar y salir de él, sin otras restricciones que las establecidas por el Derecho internacional; de trabajar y ejercer toda industria lícita; de publicar sus opiniones por la prensa, sin censura previa; de enseñar bajo la supervisión del Estado, sin otras condiciones que las de capacidad y moralidad; de asociarse, de reunirse pacíficamente, y de dirigir peticiones individuales o colectivas». Los extranjeros pueden obtener la nacionalidad boliviana, después de un año de residencia en la República, haciendo constar ante la municipalidad su deseo de continuar en el país.

La Constitución de Paraguay reconoce a todos los habitantes de la República, entre otros, los derechos de navegar y comerciar, y de trabajar y ejercer toda industria lícita (art. 18).

Declara, asimismo, que «el Gobierno fomentará la inmigración americana y europea y no podrá restringir, limitar ni gravar con impuesto alguno la entrada en el territorio paraguayo de los extranjeros que traigan por objeto mejorar las industrias, labrar la tierra e introducir y enseñar las ciencias y las artes.» (art. 6).

Los extranjeros gozan en todo el territorio de la Nación de todos los derechos civiles del ciudadano; pueden ejercer sus comercios, industrias y profesiones; poseer bienes raíces, comprarlos y enajenarlos; navegar los ríos, ejercer libremente su culto, testar y casarse conforme a las leyes. No están obligados a admitir la ciudadanía, ni a pagar contribuciones forzosas extraordinarias. (art. 33).

Ni en Bolivia ni en el Paraguay existe ley alguna que limite los derechos o establezca distinciones entre sus ciudadanos a los efectos del trabajo: todos tienen iguales oportunidades para obtener empleo en las empresas agrícolas, industriales y mercantiles

Aun a los mismos extranjeros, en ambos países, se les permite la entrada y obtener trabajo, favoreciéndose especialmente la inmigración de familias, para lo cual se proporciona toda suerte de facilidades a los que quieran trabajar en la agricultura. Sólo durante la reciente guerra, por fortuna ya terminada, se prohibió, por razones militares, la entrada de extranjeros en el territorio nacional excepto cuando se obtuviere un permiso especial del Departamento de la Guerra.

Este es el décimo noveno trabajo preparado por la Asociación para la Defensa de los Derechos Ciudadanos. Mañana:

FRANCIA

ARMONIAS

Por GUSTAVO E. URRUTIA

APUNTALAMIENTO

HOY necesito tanto de ir al Congreso para ampliar mi obra de sociología y nacionalismo cubanos, como me urgía escribir en un buen periódico cuando en breves minutos y sin que nos conociéramos concertamos Pepín Rivero y yo el mantener en este DIARIO DE LA MARINA la sección que vengo redactando por ocho años consecutivos

Como estoy ávido de propaganda electoral, publico agradecido este candoroso bombo con que espontáneamente me sorprende un viejo amigo de mi familia, a quien no veo desde hace mucho tiempo, el caballeroso Facundo Carrillo. Es uno de esos negros autosuperados que con sus abnegaciones y su previsión facilitaron la cosecha de cultura, relativamente fácil en esta época nuestra, a los que somos sus descendientes y reconocemos con orgullo su estirpe. Facundo Carrillo fué de aquellos generosos animadores que me felicitaron como Juan Gualberto Gómez y Jorge Mañach en cuanto di mis primeros pasos en el periodismo.

Acaso el lenguaje de este afrocubano viejo no sea muy inteligible para nuestra juventud, para el «nuevo negro», sino después de muy detenida reflexión.

Para los otros viejos que aún puedan acudir a un Colegio electoral, es una exhortación cordial que nadie necesitará traducirles para que la comprendan. Veamos el obsequio de este luchador incansable:

GUSTAVO E. URRUTIA
Candidato a Representante por el Partido Liberal

¡Oh las letras! ¡Oh el Cuarto Poder! Era yo un niño, aprendiz de cocina y repostería en casa del señor Licenciado Don Agustín Saavedra y Palacios, en la calle de Teniente Rey, frente a la botica del buen Don José Sarrá (hoy droguería); en un almuerzo que allí hubo, conocí a los señores Don José E. Triay y Salvador A. Rodríguez: el primero, escritor de punzante y perfilada pluma, y el segundo, cronista elegante, ambos del circunspecto DIARIO DE LA MARINA.

Días después, en el bufete del Licenciado Miguel Francisco Viondi, en Obispo número 16, conocía al que más tarde había de ser el Apóstol José Martí y Pérez, hablando con dos hombres negros; le pregunté a Gerardo Cárdenas, elegante y muy fino criado del bufete del señor Viondi quiénes eran esos «morenos» (como se decía), y me contestó, con sus palabras: «El más prieto, se llama Miguel Gualba Guerra, empleado muchos años en el Ayuntamiento de la Habana, quien en unión de Santiago Pérez Zúñiga, fué el propulsor del camino trillado que dejó Juan Gualberto a su destierro a Ceuta y a su confinamiento en Madrid.

«Y el otro, es Enrique Urrutia, gran matemático» y celoso padre del señor Gustavo E. Urrutia, que motiva estas líneas.

Siempre tuve afición por las letras, mucho me gusta escribir; a los dos años de habérseme botado de las escuelas defectuosas que antes había, escribí mi primera décima, la que mandé a imprimir para recoger aguinaldos, según el uso de la época. Como yo había sido de casa de los señores Carrillo de Albornoz, en mi estado servil, conocí a muchas familias de la nobleza cubana. Fuí muy bien atendido en varias casas; al salir de la morada de la bondadosa y prestigiosa señora Dolores Valcárcel de Morales quien acababa de darme $5.00, me llamó el señor Enrique Urrutia, excelente Profesor de Música y me dijo: —Quién eres tú?; le dije cómo me llamaba. —¿Qué andas haciendo? —Salí hoy para recoger aguinaldos. Seguimos andando de Galiano a Virtudes; en esta calle en la esquina de Crespo estaba el hoy magnífico músico concertista señor Hipólito Rodríguez (el Vate, como yo le digo) recogiendo aguinaldos también, y tocaba con su cornetín el famoso danzón «La Guabina». Le mostré a Enrique las tarjetas con mi décima llena de defectos y me interrogó: —¿Cuántos años tienes? —Doce, le respondí. —¿Te gusta la Literatura? —Mucho, sí señor, pero...

En esos días vi al señor Triay, le di mi décima, que repito adolecía de muchos defectos, y me envió a la redacción del DIARIO DE LA MARINA, calle de Muralla, donde fuí muy atendido por todos los que estaban allí.

¡Misterios tienen las cosas! ¡Gustavo E. Urrutia, hijo de mi mejor consejero en esos días de la Colonia, aspira hoy a Representante! Es de esperar que triunfe, pues aunque existe el Preferencial, los hombres que pertenecen al Cuarto Poder deben triunfar, como voceros de la opinión que son, y por el prestigio de la Prensa.

Gustavo E. Urrutia, es un profesional en el periodismo activo, enérgico, cortés en sus escritos, aunque tenga que desplegar energías en el campo de las luchas políticas y literarias.

Hace años que vengo leyendo de él; a menudo me hace pensar con su estilo, que es un continuador de la cultura cubana; al contender en la prensa, lo hace con la competencia científica de un experto polemista; lo cual trae a mi memoria los días de «El Triunfo», de los Delmonte, Zambrana y otros; los días de «El País», de los Gálvez, Montoro y su apostolado; los grandes como Juan Gualberto en «La Fraternidad»; Alberto Ortiz en «El Acicate»; San Miguel en «La Lucha»; Rivero en la MARINA; Santos Villa y Coronado en «La Discusión». ¡Cuánto patriotismo, cuánto honor, cuánta vergüenza, en pos de la libertad y de la democracia! El Partido Liberal ha hecho muy bien nominándolo para que lo represente en la Cámara para que defienda su Programa y sus tradiciones.

Facundo CARRILLO.

* * *

El jueves: **Visión de Bejucal IV.—Los Blancos».**

Mañana llega de Houston, Texas, un barco que trae 1.450 toneladas de carga y 250 caballos para Columbia

Hubo que utilizar los servicios de un buzo para cortar un cabo de manila que se había enredado en una hélice de la motonave «Orinoco». Dos remesas de productos cubanos

Además de los 30 agentes de pasajeros que llegaran en el «Oriente», vienen en ese barco el Sr. Don Víctor Alvarez, de la gerencia de la firma naviera García y Díaz, que representan en New York y en la Habana, a la Trasatlántica Española; el Sr. Rafael Brandoo y familia; Sr. J. A. Cacicedo y señora; Octavio Castro; Dr. S. Hanflez y señora; Angel Sánchez y señora; Ana Vician; Sra. C. Zumetta; John B. Phelan; Mr. J. B. Franklim y familia; Mr. y Mrs. J. E. Marr; R. C. Grant, de la Sun Life Insurance; Mr. y Mrs. F. W. Pope; Miss Brind; William Dehnert; Sally Gallante; Manuel Pernas; R. C. Grant; Dr. Alejandro Goulden; James Bucklanw y G. J. Cater.

LOS QUE EMBARCARON.—En el «Orizaba» embarcaron para Progreso y Veracruz Ofelia Badillo; Pascuala Ascencio; Afredo Molina e hijos; Margarita Cahuch; Guadalupe Rivera; Alonso Fernández; Melchor Ortega; Luis H. Nieto; Concepción Ruiz; Pedro Teorite y señora; Mariano de la Sota; Rafael López; Rosa M. B. de Dowley y nuestro compañero Sr. Adolfo Roqueñí, que va a visitar a un familiar muy allegado que está enfermo en México.

EL «SANTA MARTA».—El vapor americano «Santa Marta», de la Flota Blanca, llegó ayer de New Orleans con carga general, 9 pasajeros para la Habana, y conduce carga y 36 pasajeros en tránsito.

Para la Habana llegaron en este barco, Claude D. Corey, Vicepresidente de la Pan American Life Insurance; Cateryn Coloman y familia; Charles Durning y señora, y entre los le tránsito va el oficial de la Cruz Roja de los Estados Unidos Hon. Dr. Dennins Reeder.

LOS QUE VAN EN EL «ORINOCO».—Anoche zarpó para Europa el vapor alemán «Orinoco», que lleva carga general y 54 pasajeros de la Habana, entre ellos, los señores Juan Llorca, Francisco Piezza Francisco Martínez, Guillaume Stasart, Isabel Wallter, Joaquín Welthase.

Este barco lleva 500 toneladas de carga, entre lo cual figuran 1,800 bultos de tabacos en rama, 70 pacas de esponjas, 200 fardos de desperdicios de hilesa, 2,000 líos de cuero, y 550 barriles de miel de purga.

LA «ESPANTA TURISTA».—Como habíamos anunciado, en el «Orinoco» fué reembarcada para España, Manuela Garrote, conocida en esta ciudad por el nombre de «Espanta Turista».

EL «IBERIA».—El señor Luis Clasing, agente de la Hamburguesa en la Habana, ha recibido noticias de que el vapor «Iberia», llegará el día 14 del corriente, procedente de Alemania, vía España, car carga y pasajeros.

LA RECAUDACION.—La Aduana de la Habana recaudó ayer 85,585 pesos y 39 centavos.

MAS CABALLOS PARA EL EJERCITO.—El vapor «Thury Lykes» llegará mañana de Houston, Texas, con 1,450 toneladas de carga general y 250 caballos para el Ejército.

EL «CUBA», DE LA NAVIERA.—Mañana llegará de Puerto Rico y escalas el vapor cubano «Cuba», que trae carga y pasajeros.

DOS EMPLEADAS DE LA WARD LINE.—Se encuentran de vacaciones en la Habana, las señoritas Harrett K. Boylan y Hazel Merz empleadas de las oficinas de la Ward Line en New York.

EL «ORIZABA».—Directo de New York llegó el vapor-correo americano «Orizaba», de la New York and Cuba Mail S. S. Co., que trajo 30 pasajeros para la Habana, y conduce carga general y 29 pasajeros con destino a Progreso y Veracruz, para donde salió a las 11 de la mañana de ayer.

Llegaron por este barco: la empleada del Royal Bank, Beatrice Ross; el comerciante italiano radicado en Batabanó Sr. Antonio Zombas; la señora Carmen Cao de Bucetá: Julia y Norma Cao; Harriet K. Boylan; Hazel Merz; Francisco Soler y devuelto por las autoridades de Inmigración de los Estados Unidos, el cubano Ismael Rodríguez, quien cumplió una condena en los Estados Unidos.

También llegaron por este barco 20 chinos que han sido autorizados para venir a Cuba por haber residido aquí.

Entre los pasajeros en tránsito del «Orizaba» va el diplomático chileno Sr. Gonzalo González.

EL «ORINOCO».—La moto nave «Orinoco», de la Hamburg American Line, llegó de Tampico y Veracruz, conduciendo carga general 12 pasajeros para la Habana, y conduce carga y 57 pasajeros en tránsito para Vigo, La Coruña, Santander y demás puertos de su itinerario.

Por este barco han llegado el diplomático cubano Carlos Cuervo Rubio y señora; el comerciante alemán Heinrich Brueggemann y señora; el comerciante holandés, Karl Muller y señora; el Sr. Adolfo M. Cohen; Sra. Avelina A. Noriega; María Ponce de Fábrega; y el estudiante cubano, Antonio Rivero.

CONSUL ESPAÑOL.—Entre los pasajeros en tránsito del «Orinoco», anotamos al Cónsul general de España en Ciudad México, Sr. Luis Orduña y familia.

EL «PRESIDENT HAYES».—De New York llegó el vapor americano «President Hayes», que trajo dos pasajeros para la Habana: el agente de turismo, Adolfo Valdés, y el comerciante Saul Frieman. Conduce carga y 80 pasajeros en tránsito, así como dos marineros portugueses que han sido deportados por las autoridades de Inmigración norteamericanas.

Estos sujetos que embarcaron en Bombay, y son devueltos a dicho sitio se nombran Juan Costa y Ricardo Pinto.

RIÑA A BORDO.—Los vigilantes de la Policía Marítima números 52 y 39, procedieron al arresto de los estibadores Ramón Pagés Mena y Gregorio Pagés Fernández, vecino de Adriano 59; Celestino Vega Martínez, de Tejedor 8, y Vicente Miró, de Agramonte número 1, los cuales sostuvieron una reyerta a bordo del vapor belga «Bruxellas», por diferencias en el trabajo.

Ramón Pagés y Celestino Vega, resultaron lesionados en la refriega.

EL «BELIZE».—De Charleston, llegó el pequeño vapor inglés «Belize», que trajo carga general.

UN CHINO DEPORTADO.—Por las autoridades de Inmigración de Cuba, será cumplido el Decreto de expulsión del territorio nacional, dictado por la Secretaría de Gobernación, contra el asiático San Chong, por dedicarse a la venta de drogas estupefacientes. Fué embarcado en el «P. Hayes», para China.

SE LE ENREDO UN CABO.—Ayer hubo que emplear los servicios de un buzo para poder cortar un cabo de manila que se enredó en una de las hélices de la moto nave «Orinoco» en Tampico, y para poder hacer maniobras para atracar al muelle de la Ward Line, lo que obligó al capitán del barco a fondearlo.

Una vez que fué cortado el cabo por el buzo, y libre la hélice del estorbo, el buque atracó sin otra dificultad.

PRODUCTOS CUBANOS A SUR AMERICA.—El vapor «Santa Lucía» tomó en la Habana, 100 tercios de tabaco en rama para Perú y 1,000 rollos de jarcia para Chile.

LESIONADO.—Lázaro Curbelo, vecino del vivero cubano «Antonio Cerdido», resultó lesionado levemente, estando trabajando a bordo.

UN MIEMBRO DEL PARLAMENTO DE CANADA.—Entre los pasajeros que llegarán hoy en el «Pennsylvania» figura el Hon. J. Earl Lawson, miembro del Parlamento del Canadá, por el Distrito de Ottawa.

Amplio reparto de víveres y de ropa a los damnificados

25,000 para los gastos que ocasionaran las reparaciones en la estación naval americana

SANTIAGO DE CUBA, noviembre 4. DIARIO, Habana.—En el avión de esta tarde llegaron a esta ciudad el Teniente Coronel Evelino Picabia que actúa como Secretario General de la Cruz Roja Cubana y el Coronel Julio Alba que inspeccionarán el estado de pobreza en que se halla Oriente después del último ciclón que azotó a esta provincia para llevar a la Habana la impresión de las necesidades urgentes y dejar constituída en esta ciudad la Delegación de la Cruz Roja. El capitán Gustavo Joy médico de la Cruz Roja encuéntrase en esta ciudad con una brigada de dicho cuerpo; la cual realizó una labor magnífica; digna de grandes elogios; porque el dinero recibido lo empleó en comida; camas y ropa; cuyos efectos ha distribuído entre los verdaderos necesitados. A ese efecto el doctor Joy ha visitado previamente a todos los pobres para después comprobar sus necesidades enviarles la comida y demás auxiliuos.

PARA LAS REPARACIONES DE LA BASE NAVAL DE CAIMANERA. El Comandante Cook de la Estación Naval de Caimanera recibió del Gobierno americano veinticinco mil pesos para hacer las reparaciones necesarias de la Base Naval de Caimanera; recibió del Gobierno americano veinticinco mil pesos para hacer las reparaciones necesarias en la Base Naval de los desperfectos causados por el ciclón. Con ese motivo numerosos obreros cubanos visitaron hoy a dicho militar para pedirle trabajo; expresándoles que les complacería. GARCIA. Corresponsal.

FELICITACIONES AL CAPITAN HERNANDEZ.—Muchas felicitaciones de empleados y amigos recibió ayer con motivo de su onomástico el capitán Hernández, Delegado Administrativo de Iseñor Presidente de la República en la Secretaría de Obras Públicas.

Entre las Corporaciones Económicas producen asombro las declaraciones hechas por el Secretario de Hacienda

Señalan algunas de las anomalías que encuentran en el citado proyecto y no creen que deban prosperar. Es un asunto, dicen, que no se puede tratar tan a la ligera

Habana, noviembre 4, 1935.
Señor Director del DIARIO DE LA MARINA.
Ciudad.
Señor:

En la edición de ese DIARIO correspondiente al día de ayer, aparecen unas declaraciones del doctor Ricardo Ponce, Secretario de Hacienda, contestando a unas mías que aparecieron en la edición de antes de ayer, en las que manifestaba que las modificaciones que se pretenden hacer al impuesto de. Uno y Medio por Ciento se estaban aprobando sin el conocimiento de la opinión que sobre ese asunto tienen las entidades que integran la Federación Nacional de Corporaciones Económicas. Dice el doctor Ponce que se extraña de tal actitud, pues las Corporaciones no han mostrado el menor interés desde que se anunció tal modificación.

Seguramente que, debido a sus muchas ocupaciones, se olvida el doctor Ponce que el sábado 26 de octubre, próximo pasado, lo visitó en su despacho de la Secretaría de Hacienda una comisión integrada por los señores Gregorio Alonso, José Cortés, Marcelo Salup, Gustavo Riera y doctor Juan José de la Riva, (a cuya entrevista no pude asistir por encontrarme enfermo), en representación de la «Cámara Nacional de Comerciantes e Industriales» y de la «Federación Nacional de Corporaciones Económicas», de la que son miembros distinguidísimos, y trataron con él, entre otros, de este importantísimo asunto, no llegándose a ningún acuerdo, por lo que el doctor Ponce prometió enviar el próximo lunes al señor Alonso una copia oficial del proyecto presentado a la consideración del Consejo de Secretarios, cuya copia no se ha recibido todavía a pesar del tiempo transcurrido.

No por eso ha dejado el Departamento Legal de la Federación y de la Cámara Nacional de Comerciantes e Industriales de estar estudiando lo que se ha publicado por algunos periódicos en relación con ese proyecto, pero no ha podido completar su informe, pues se deseó conocer la opinión de las entidades que integran aquel organismo, lo que no puede obtenerse en pocos días, pues éstas se encuentran situadas en las seis provincias de la isla.

No hemos creído, tampoco, que el Gobierno piense resolver un asunto de tal magnitud con una rapidez inusitada como si se tratara de auxiliar a los damnificados por alguna calamidad pública, por lo que hemos solicitado del señor Presidente de la República que no se apruebe en definitiva dicho proyecto hasta tanto se haga público oficialmente su alcance y posibles consecuencias y puedan opinar concienzuda y conscientemente sobre el mismo las Corporaciones Económicas y otros intereses afectados de todas partes de la Nación, incluso la opinión respetable como organismo oficial consultivo que es, de la Junta Nacional de Comercio, integrada por representaciones de las Corporaciones Económicas, precisamente para conocer su opinión en asuntos de verdadera importancia que afectan, como al que nos referimos, de una manera fundamental, a aquellas clases.

En relación con las modificaciones que se dice han sido introducidas en el proyecto original, se nos ocurre hacer las siguientes observaciones:

Si se h

APROBO EL CONSEJO DE ESTADO VARIOS PROYECTOS RELACIONADOS CON LA PROXIMA LUCHA ELECTORAL

FUE SOLICITADA LA DEROGACION DE LA PENA POR INFRINGIR EL UNO Y MEDIO POR CIENTO

Columna Editorial

Propaganda soviética por medio de la radio

LA red de estaciones trasmisoras rusas es, después de la de los Estados Unidos, la más considerable del mundo, pudiendo suponerse fácilmente el propósito perseguido por el Gobierno de Moscú con el desarrollo de ese sistema de comunicación.

A fines del próximo pasado año existían en la U. R. S. S. 65 estaciones trasmisoras, con una potencia total de 1.560 kilovatios, y el número de radioescuchas ascendía a unos 4.000.000, desproporcionado para una nación que tiene sobre ciento setenta millones de habitantes, y más si se compara con el de otras de la propia Europa, Alemania, por ejemplo.

Según la estadística, que de esto y de todo se lleva en la Rusia Roja, esas estaciones trasmitieron 5.103 horas de programas infantiles y 526 literarios, 257 dedicadas a las fuerzas militares soviéticas y 156 a la juventud, 541 a la educación física y 1.615 a informaciones políticas, conferencias, etc., no sólo en ruso y los diversos dialectos regionales, sino en varios idiomas extranjeros...

Acaso se pregunte el lector que a qué viene la exposición de estos datos. Pues bien, viene a demostrar la importancia que en la U. R. S. S. se le concede a la radiodifusión como medio, no sólo de propaganda interna, sino externa, y en la extensión de ésta se halla el motivo del presente comentario, porque ella puede afectarnos debido a las trasmisiones iniciadas en español por la Radio Central Moscú, especialmente dedicadas a nuestra América.

Respecto a tales actividades tenemos información directa, procedente de la expresada estación trasmisora, la más potente de Rusia, donde todas son oficiales y se emplean en servicio del comunismo, tendiendo al aumento de prosélitos, no sólo en el país, sino fuera de él. En efecto, la administración de la misma nos ha enviado su programa de trasmisiones para el corriente mes en idioma **español**, organizado por el Consejo Central de Sindicatos de la Unión Soviética, por cierto con la pretensión de que lo publicáramos y le enviáramos dos ejemplares del periódico, correspondientes al día en que lo insertásemos.

En ese programa figuran, entre otros por el estilo, numeritos como los siguientes: «En vísperas de la revolución», «historia del movimiento revolucionario ruso», «el papel de los sindicatos bajo la dictadura proletaria», «impresiones de los delegados obreros desde la Plaza Roja», «relato de un escolar», disertación en una velada sobre «la familia soviética», y en otra velada infantil, sobre «a quien pertenecen los niños»; revista de cada semana, preguntas y respuestas y «noticias soviéticas e internacionales de interés»...

¿Como reaccionarán contra semejante propaganda los gobiernos de nuestra América? Lo procedente sería que acudieran al arbitrio de «anogar», interrumpiendola en la onda de la Radio Central de Moscú. Sería una medida justificada, y en nuestro país, donde se persigue la tendencia de literatura roja, no digamos de emblemas, bien puede hacerse lo que indicamos. Por si se decide a ponerlo en práctica la Secretaría de Comunicaciones y no dispone del programa a que nos hemos referido, en el que están señalados el día y hora de cada trasmisión, se lo ofrecemos. Esto, naturalmente, en el supuesto de que la mencionada estación se oiga en Cuba, cosa que no sabemos de seguro.

Por lo que respecta a nuestro país, no concedemos gran importancia a la anunciada propaganda soviética, porque la mayor parte de los receptores de radio aquí en uso, especialmente entre las clases populares, son de onda larga, con los que no pueden captarse las trasmisiones de Moscú. Pero de todos modos, parece oportuno y conveniente vigilar éstas para ver si realmente resultan audibles, y debe hacerse, no sólo en la Habana por el Puesto Oficial de Observación, sino en todos los centros cubanos de la República, por lo menos en los principales, empleando adecuados receptores de onda corta.

A la vez que se realiza esa investigación, hay que buscar el modo y manera de estar preparados para estorbar eficazmente las trasmisiones de la Radio Central Moscú, en el caso de que constituyan una propaganda tendenciosa, contraria al orden social y político porque tiene que velar el Gobierno. Pero vamos a ver si con estas trasmisiones no resulta lo que con las locales de los domingos, que no se vigilan para impedir las contravenciones a la disposición legal que prohibe el anuncio comercial en ese día de la semana...

Nadie debe dejarse sorprender por los que pidan dinero como enviados de Ricardo Cabanas

El señor Ricardo Cabanas nos ruega que hagamos al Comercio de esta Capital la siguiente declaración:

Que no ha autorizado a persona alguna para solicitar en su nombre, dádivas ni suscripciones para la formación de un periódico o revista y que, por consiguiente, desautoriza por este medio cualquier gestión que se pretenda realizar en ese sentido.

Hoy se entregará lo obtenido en la verbena regional

Los cronistas de sociedades españolas darán una sorpresa cuando entreguen lo recaudado

Ultimados ya todos los detalles económicos relacionados con la Romería del Periodista, los redactores de sociedades españolas —organizadores de tal importante acto— harán entrega hoy del producto de la misma al Directorio de la Caáa de Retiro Periodístico. Dicho acto se efectuará a las cuatro de la tarde en el Capitolio Nacional, en cuyo lugar se hallan las oficinas del Retiro.

Aunque desconocemos la cantidad exacta que para tan loable fin han recaudado los cronistas del hector hispano, se nos asegura que es una aportación sencillamente respetable, lo cual demuestra que la colonia española siente como algo propio la noble causa de los periodistas cubanos.

EMILIO RODRIGUEZ LOPEZ HACE UNA VISITA AL PRESIDENTE CON OBJETO DE LOGRAR LA REFORMA

La considera errónea e inadecuada y cree que pone en manos de los funcionarios venales resorts magníficos para obtener lo que deseen. Mendieta estudia el asunto

El señor Emilio Rodríguez López, Candidato a Representante por el Partido Unión Nacionalista, por la Provincia de la Habana, se entrevistó en la tarde de ayer, día 4, con el Honorable Sr. Presidente de la República, en su Finca de «Hoyo Colorado», con el objeto de exponerle al Honorable Sr. Presidente, el gran malestar creado en las clases económicas que tan decisivamente contribuyeron a la normalidad del país por la errónea e inadecuada penalidad impuesta a los supuestos infractores del Impuesto de 1½ por ciento.

El señor Emilio Rodríguez López, le manifestó al Honorable Sr. Presidente que las clases económicas estaban conformes en todos sus aspectos con el resto de dicha ley de contribuciones del 1 y medio por ciento, pero que la penalidad con la que se castigaba su infracción era inadecuada, pues lejos de servir para obtener una mayor recaudación para el Estado, únicamente sería un instrumento de mayor potencialidad en manos de aquellos funcionarios venales que serían los que mayor recaudación en realidad obtendrían, y en definitiva, los únicos beneficiados.

Continuó manifestándole el señor Rodríguez López al Honorable Sr. Presidente, que era más efectivo establecer sanciones pecuniarias, pues en el supuesto de que existiesen algunos comerciantes que, más bien por negligencia que por mala fe, cometieran alguna infracción, es indudable que preferirían en todo caso contribuir al Estado que al funcionario venal, que prevaliéndose de su error les exigiera una remuneración económica; aparte de que el Estado con la sanción económica recaudaría el doble en el caso de que se aplicara.

El Sr. Rodríguez López salió muy bien impresionado de su entrevista con el Honorable Sr. Presidente, toda vez que él mismo, de acuerdo con el alto espíritu de justicia que ha inspirado todos sus actos, le prometió estudiar y considerar detenidamente el problema, antes que se adoptara ninguna resolución.

EL RETIRO DE LOS DECLARADOS CESANTES.—La Comisión Especial del Retiro Escolar, nos ruega que hagamos público, por este medio y para conocimiento de los interesados, que "los funcionarios y maestros declarados cesantes a partir del diez de marzo del año en curso, que teniendo veinte o más años de servicios o sesenta de edad, se encontraron, al declararse la cesantía, en condiciones ciertas de retiro, podrán acogerse a sus beneficios, previos los requisitos determinados en la Ley de 25 de agosto de 1919 y el informe que rendirá la Comisión Especial que al efecto ha designado el Secretaría de Educación".

Los términos para la presentación de los documentos son los mismos que señala la Ley del Retiro Escolar, debiéndose presentar la documentación correspondiente por conducto de la conducto de la Junta de Educación o el Departamento donde ejercieron últimamente, esto es, por conducto reglamentario.

CITADOS LOS ASPIRANTES A LA CATEDRA DE DIBUJO DE ESTATUARIA.—Para el jueves, a las cuatro de la tarde, se encuentran citados, por el tribunal que preside los concursos y oposiciones, todos los aspirantes a la cátedra de Dibujo de Estatuaria, una de las cuatro que se han sacado a oposición en lo Escuela Elemental de Pintura y la de San Alejandro.

Se tratará en esta reunión de asuntos relacionados con la forma en que se habrán de desenvolver los ejercicios en dichas oposiciones.

Una peregrinación en memoria de don Tomás E. Palma

El Alcalde le ofreció una ofrenda floral. Un discurso acerca del primer Presidente

El Alcalde Municipal, doctor Belt, concurrió ayer ante la estatua de don Tomás Estrada Palma, ex Presidente de la República, con motivo de cumplirse el 27 aniversario de su muerte, depositando una bella corona de flores naturales en la misma.

Al acto concurrieron, además del Alcalde, Jefes de Gobernación Municipal, Impuestos, Contaduría, Tesorería y Secretario de la Administración, señores Antonio Pérez Reyes, Rafael Spencer, doctor José María Aguilera; doctor Antonio Vignier y doctor Jorge Alfredo Belt, respectivamente, así como los funcionarios señores Humberto Novo, Jefe de Despacho de la Alcaldía; Francisco Calderón, Jefe de Pedidos; José Luciano Franco, Jefe de Cultura Municipal; el capitán ayudante del Alcalde señor Juan Arias y otros.

A la llegada del doctor Belt fué ejecutado el Himno Nacional por la Banda de Música del Municipio, saludando después el Alcalde a los concurrentes al acto, entre los que se encontraban los hijos del inolvidable ex Presidente; el general Rafael Montalvo; el doctor Juan Ramón O-Farrill; el señor René Morales; el doctor Carlos de Zaldo; el ex Brigadier Semidey; el capitán Belisario Hernández, en representación del Jefe del Ejército Constitucional; el señor Alberto Belt, ex Administrador de la Aduana de la Habana, así como otras distinguidas personalidades, pronunciando el Alcalde un sentido discurso en nombre del Municipio de la Habana, a la memoria del austero gobernante e insigne patriota.

La palabra emotiva del doctor Belt impresionó profundamente al auditorio. Al evocar a don Tomás Estrada Palma, el bayamés magnífico por todos conceptos, la multitud allí congregada vibraba ante el recuerdo de quien amó a Cuba entrañablemente y cumplió a la perfección el postulado de Martí, de que la Patria debe ser ara y no pedestal.

Fué una peregrinación de alto sentido patriótico la realizada ayer ante la estatua del inolvidable don Tomás.

El impuesto a la sal causa graves daños industriales

Apenas se suprima el citado gravamen, es seguro que han de mejorar muchos negocios

El Consejo de Estado ha aprobado un Proyecto de Decreto ley que ha sido sometido al Consejo de Secretarios, en virtud del cual se deroga el impuesto de consumo sobre la sal. Los antecedentes que motivaron esa iniciativa del Consejo de Estado son interesantes y merecen ser conocidos.

No sólo este impuesto de consumo afecta al país por el encarecimiento de la vida que trae por consiguiente, sino que siendo la sal materia prima en numerosas industrias, su aumento de precio constituye un grave perjuicio para ellas, y hasta ha motivado el cierre definitivo de algunas. En ciertos casos dicho impuesto ha detenido el progreso de la industria, haciendo economicamente impracticables ciertos procedimientos a base de uso de sal, que representan notables beneficios técnicos. En esos casos, el progreso ha tropezado con el obstáculo de la acción fiscal que impide su utilización, obligando a las industrias cubanas al uso de procedimientos imperfectos que la colocan en situación de inferioridad con respecto a las extranjeras.

Responden a esa situación los procedimientos del vidriado de los tubos de gres en la industria cerámica, por ejemplo, y la purificación de las aguas que contienen sales de cal o de magnesia. La propia industria salinera se encuentra gravemente afectada ipor ese tributo, porque conforme ha ocurrido con los demás impuestos de consumo la competencia clandestina se ve estimulada y amenazada a los que, de buena fe laboran al amparo de la legalidad. Vanos son los esfuerzos de la Secretaría de Hacienda para reprimir ese contrabando, como lo demuestra la comparación entre los estimados publicados por la Prensa y los rendimientos efectivos del impuesto.

En presencia de estos resultados cabe suponer que la derogación del impuesto de la sal habrá de traducirse en un amparo para los que coadyuvan la buena fe a la normalidad económica del país.

Las sociedades de color y el retiro periodístico

Una distinguida representación de las sociedades de color, que han laborado con entusiasmo a favor del Retiro Periodístico, hizo entrega anoche al Ejecutivo de ese sector, de $392.65, producto del festival celebrado últimamente por dichas colectividades en «La Polar».

La foto muestra el instante en que la doctora Ana Etchegoyen de Cañizares hacía referencia al empeño puesto por las sociedades de color en la causa nobilísima de los periodistas. También hicieron uso de la palabra en ese acto—que se celebró en la Asociación de Repórters—el doctor Rafael María Angulo, Presidente del Ejecutivo de la Caja del Retiro Periodístico, y nuestro compañero Alberto Coffigny Ortiz.

El dictor Angulo tuvo cálidas frases de felicitación para todas las sociedades de color capitalinas, pequeñas algunas en el orden numérico, pero grandes por los altos propósitos que las animan.

La sociedad pinareña ofreció cálido homenaje de simpatía y de afecto al periodismo nacional el domingo último

Grandes festejos en Pinar del Río en favor del retiro periodístico. Una recepción en el Palacio Provincial y un festival bailable. Un banquete a los periodistas

Las fiestas organizadas en toda la Isla para conmemorar el 145 aniversario de la publicación del primer periódico y, al mismo tiempo, arbitrar fondos para la recién fundada Caja del Retiro de los Periodistas finalizaron de manera brillante el domingo con los distintos actos verificados en la ciudad de Pinar del Río, en los cuales aquella sociedad patentizó de manera entusiasta su adhesión y su simpatía hasta nuestra clase.

Organizados esos actos por un Comité Provincial que integraban los compañeros Piñeiro, Perdomo, García Díaz, Díaz Pérez, Fornaguera, Rubiera, ingeniero Celorio y su distinguida esposa Virginia Peláez de Celorio, todos de la capital vueltabajera, a ellos asistieron desde esta ciudad el Presidente de la Asociación de Repórters y el Vice del Directorio de la Caja, señor César Rodríguez y doctor Osvaldo Valdés de la Paz; la genial recitadora señorita Aída Cuéllar y su hermana la señora del doctor Puig y el compañero Panchito Pérez y su joven y bella esposa.

LOS FESTEJOS.—Los actos celebrados en Pinar del Río consistieron, según nos participa nuestro activo corresponsal, señor Guillermo Rodríguez, en una misa en la Iglesia Catedral en memoria de los periodistas muertos; un juego de baseball entre los teams Yara y Tigres, en el que vencieron estos últimos con anotación de 12 por 9; una recepción en el Palacio Provincial; un buffet en el Cuartel Ravena; un banquete en el Hotel Ricardo y un festival bailable en la Colonia Española, cuyos salones fueron cedidos gentilmente por el señor Bernardo Ortíz, Presidente.

LA RECEPCION.—A la llegada de los visitantes habaneros fueron recibidos en el Palacio del Gobierno por el Gobernador doctor Navarro; el Jefe del Distrito Teniente Coronel Benítez; el Alcalde señor Angel Manuel Ferro—que los declaró huéspedes de honor—y las restantes autoridades, así como por representaciones de las instituciones locales, un grupo crecidísimo de elementos sociales de los de más valer y los integrantes del Comité Organizador. Durante dicho acto hicieron uso de la palabra los doctores Azel Estéfano y Alvarez Labiada y los periodistas César Rodríguez, Guillermo Rubiera y doctor Osvaldo Valdés de la Paz, que hizo el resumen y recitaron composiciones poéticas el culto profesor pinareño señor Rogello Raymat y la señorita Cuéllar, que conquistó una frenética ovación al terminar la recitación del canto de García Bárcena al periodista desconocido. Al final, el señor Raymat obsequió a todos los presentes con un ponche.

EN EL CUARTEL.—Después, en el Cuartel Ravena, el Jefe del Regimiento Ríus Rivera, Teniente Coronel Benítez, ofreció a los periodistas habaneros y locales, a la Reina de la Provincia, señorita Isabelita Fernández Valdés y a las autoridades y elementos de la sociedad, un exquisito buffet, conquistando nuevos aplausos la señorita Cuéllar al recitar, a petición de sus comprovincianas, la Canción de la Vida Profunda.

UNA COMIDA.—Posteriormente, en el Hotel Ricardo, el joven Alcalde Municipal, señor Angel Manuel Ferro dió a los periodistas de La Habana y Pinar del Río una comida como un homenaje suyo a la prensa nacional. Durante dicho ágape, que se desenvolvió en un ambiente de cordial camaradería, hablaron José I. de la Torre, Aurelio Piñeiro y el Presidente de la Asociación de Repórters, nuestro querido compañero César Rodríguez.

EL BAILE.—Tiempo hacía, nos dice nuestro Corresponsal, que no se celebraba en Pinar del Río una fiesta bailable de la magnitud de la que se llevó a efecto en la Colonia en la noche del domingo y que fué destinada a rendir merecido homenaje a la encantadora Reina Isabel I y las preciosísimas damas de su Corte de Honor: Celita García Muñoz, Zenaida Ruiz Nieves Vila, Clara Berta Cano, Josefina Rodríguez, Onelia Díaz, Dulce Hernández, Gloria Suárez Vidal, Marina Argudín Rosita Pérez Blanco, Gloria Chirino, Delfina Méndez y Enma del Prado.

Estaba allí todo cuanto vale y brilla en la provincia y fué, incuestionablemente, el más importante evento social de la temporada.

Satisfechos pueden sentirse los periodistas pinareños que formaron el Comité Organizador por el brillante triunfo alcanzado, del mismo modo que puede estarlo el diarismo cubano al conocer una vez más lo compenetrada que se siente con él la sociedad de Occidente.

SE CONSTITUIRAN HOY LOS TRIBUNALES DE LOS CONCURSOS. Ayer se pasó comunicación a todos los miembros integrantes de los tribunales que habrán de conocer de los concursos convocados para cubrir las cátedras vacantes en las Escuelas de Segunda Enseñanza.

Se espera que el acto de la constitución de los mismos tenga lugar a las once de la mañana de hoy en el Instituto de la Habana.

Bolondrón hizo una recepción cariñosa al Dr. Anaya Murillo

Prometió auxiliar para la construcción del edificio destinado al Kindergarten

Un verdadero éxito resultó el viaje de inspección que el doctor Leonardo Anaya Murillo, Secretario de Educación Pública, hizo el domingo a Bolondrón.

El pueblo se desbordó en entusiasmo, levantando un arco de triunfo con la inscripción siguiente: «Bolondrón saluda al doctor Anaya Murillo».

Los agasajos al doctor Anaya Murillo y a su distinguida esposa, la doctora María Antonia Quintana, se sucedieron desde su llegada.

Después del recibimiento en masa en la estación, el Secretario de Educación y sus acompañantes, entre los que figuraban los señores Orfilio Mesana y Roberto Escarpenter, se dirigieron al Ayuntamiento, iniciando un desfile por las calles de la localidad que encabezaba la Banda Municipal.

En los portales de la Casa Consistorial, acompañado de las autoridades civiles y militares, el doctor Anaya pasó revista a los escolares.

A continuación realizó visitas de inspección a numerosas escuelas de la localidad, prometiendo su auxilio para terminar el kindergarten que se está construyendo por suscripción popular, que comenzó haciendo efectivo con un cheque de 50 pesos de su peculio particular, y consignando que compraría un edificio perteneciente a la Compañía Cubana de Electricidad, para convertirlo en centro escolar.

Sobre este particular hizo la aclaración de que si no había posibilidad de entenderse con los actuales propietarios, procedería a su expropiación en la misma forma en que se ha llevado a cabo la del teatro «Martí».

Se le ofrecieron ponches en distintas residencias de la localidad y un banquete, en el transcurso del cual hicieron uso de la palabra y recitaron versos distintos niños de las escuelas públicas y cantó la romanza de «Los Diamantes de la Corona» la señora Serafina G. de Quintana.

Pronunciaron sendos discursos en dicho banquete el doctor Enrique Fernández Pino, Presidente de la Junta de Educación, el señor Adolfo Marrero y Zamora, Alcalde Municipal, el señor Agustín Jaquinet, que habló en representación del pueblo para expresar los sentimientos que el mismo abrigaba hacia el hombre que renunciaba la molicie y el ambiente de fastuo de las fiestas para dedicarse y a visitar los lugares más remotos de la Isla, a fin de conocer directamente sus necesidades y satisfacerlas, dando al campesino y al obrero el pan de la enseñanza, del que tan necesitado está el pueblo de Cuba.

La señorita Ernestina González Cobo, también hizo uso de la palabra, dirigiéndose a la señora María Antonia Quintana de Anaya Murillo para que ejerciera su influencia cerca de su esposo, a fin de que continuara por la ruta emprendida.

A sus palabras hubo de contestar la doctora Quintana que no eran sus propósitos los de hablar, ya que se encontraba postulada para representante, si bien por otra provincia, y no quería dar a aquel acto el más mínimo carácter político ,pero que consignaba con gusto en aquella ocasión que, aun cuando estaba convencida de que su esposo no necesitaba influencia alguna para continuar haciendo el bien, estaría siempre dispuesta a actuar en beneficio de Cuba y para el engrandecimiento del Gobierno que nos rige.

Al final hubo de hablar el doctor Anaya Murillo, para consignar que verían colmadas, como correspondía, las peticiones que habían formulado, pues eran de justicia, añadiendo que el cumplimiento de la promesa no se haría esperar, ya que dentro de cuatro días estarían los arquitectos del departamento de Educación en la localidad haciendo los estudios de las mejoras solicitadas sobre el terreno.

SE DAN NUEVAS FACILIDADES A FIN DE PRESENTAR CANDIDATOS PARA COMPLETAR LOS TICKETS

Se aprobó el proyecto de Laredo Brú mediante el cual se borran los antecedentes penales a los quince años si el interesado no reincidió. Sobre el Retiro Civil

Bajo la presidencia del doctor Laredo Brú y con la asistencia de los doctores Desvernine, Giménez Lanier, Viamontes, Martínez Fraga, Edreira, Repilado, Silverio, Suárez y Lamar, que actuó de secretario, celebró sesión ordinaria ayer tarde el Consejo de Estado.

Se dió cuenta de un telegrama de la Cuban Telephone Comp., en el que manifiesta que enterada por los periódicos de que el Consejo estudia un proyecto sobre el Retiro de los empleados de dicha compañía y teniendo ella establecido de su propio peculio un plan de retiro desde el primero de enero de 1935, ruega ser oída antes de que se adopte acuerdo definitivo.

El doctor Viamontes expuso que ya ese era un proyecto en gran parte aprobado y que dicha compañía había tenido tiempo antes de este momento de opinar sobre el mismo, por lo cual entendía que el Consejo debía darse por enterado de dicho documento y seguir discutiendo el proyecto.

A propuesta del doctor Laredo se acordó, sin embargo, oír en la tarde de hoy a un delegado de la citada empresa, ya que esta misma tarde continuará el Consejo la discusión de ese proyecto.

Fué aprobado después un proyecto del doctor Laredo Brú ordenando la cancelación de los antecedentes penales a los condenados, a quienes no se apreciara las agravantes de reiteración o reincidencia, cuando hubieren transcurridos quince años desde la extinción de la pena.

Conoció el Consejo a continuación de un escrito de los Secretarios de Juntas Electorales solicitando se les aumente el sueldo, por darse el caso de que muchos empleados de las propias Juntas tienen un haber superior al de ellos. Se acordó dar traslado de esta petición al Poder Ejecutivo con expresión de la simpatía con que el Consejo vería que esos secretarios fueran complacidos, y de una ponencia del doctor Angulo a un proyecto del doctor Miguel A. Santos sobre Farmacias, en la que recomienda que se oiga a los representantes de las partes interesadas.

Se acordó repartir copias de estos últimos documentos.

Un proyecto de Decreto Ley del Dr. Viamontes, que fué aprobado con el voto en contra del Dr. Edreira, modifica e larticulo 216 del Código Electoral, disponiendo que en las candidaturas para las próximas elecciones los candidatos aparezcan numerados, con objeto de facilitar la votación al elector analfabeto.

Fué aprobado asimismo un proyecto del Consejo de Secretarios, dictaminado favorablemente por el doctor Silverio, disponiendo que los aspirantes desaprobados en una sola materia en las escuelas vocacionales puedan ser promovidos a un grado superior.

Discutida ampliamente por los doctores Silverio, Viamontes, Martínez Fraga y Giménez Lanier, fué aprobada una ponencia del primero al proyecto del Secretario de Educación modificando los artículos 14, 24, 28, 31 y 67 de la Ley Escolar.

Las modificaciones tienden a autorizar a los miembros de Juntas de Educación para nombrar maestros y empleados de las mismas, aunque les unan a estos lazos de parentesco; a autorizar a los Secretarios de Juntas de Educación para nombrar un inspector por cada setenta aulas, y a la Junta de Superintendentes para que sólo celebre una Junta anual, ya disponer que los alumnos de primera enseñanza que hayan cursado el octavo grado puedan ingresar en las Escuelas de Segnuda Enseñanza, previo un examen que se establece.

Fué leída auna ponencia del doctor Angulo al proyecto que señala las normas a que habrán de sujetarse los jueces correccionales en los casos de controversia entre las partes, con motivo de incumplimiento de lo dispuesto en el decreto-ley 727 y en la Ley número 22 sobre salarios mínimos y trabajo a destajo en la scojonias de caña. Ponente recomienda que no se le dé curso a dicho proyecto, teniendo en cuenta que el Consejo ha aprobado un proyecto creando los Tribunales del Trabajo, y que el establecimiento de éstos hace innecesaral aquella legislación. Fué aprobada la ponencia.

Se dió cuenta con una comunicación del Secretario de Hacienda proponiendo reformas a la Ley del Retiro Civil, cmounicación que ha sido dictaminada por el doctor Edreira, y como se ha anunciado que el Consejo de Secretarios discutirá en el día de hoy es asunto, se acordó designar a los doctores Viamontes y Edreira para que hagan entrega de dicho dictamen al doctor Ponce.

Fué aprobada después una ponencia del doctor Giménez Lanier favorable al proyecto sugerido al Consejo creando el Colegio de Corredores de Aduana.

A propuesta del doctor Miguel Suárez, el Consejo aprobó otro proyecto modificando el Código Electoral. La reforma autoriza a presentar dentro de los tres días siguientes al de la presentación de las candidaturas los documentos adicionales de las mismas y dispone también que el Presidente de los Ejecutivos o la persona en quien se delegue presentarán las certificaciones y dichos documentos adicionales en las Juntas Correspondientes.

A propuesta del doctor Viamontes este proyecto fué adicionado con un artículo, en el que se dispone que las candidaturas complementarias serán aprobadas por las Asambleas o por los Comités Ejecutivos si aquéllas estuvieron disueltas.

Se propone pedir al Secretario de Obras Públicas un crédito para las obras en la división norte de Cuba

El Acueducto de Trinidad será mejorado y ampliado. La carretera de Alacranes a Bermeja. Obras en el pueblo de La Esperanza. Empezaron ayer los pagos de una quincena

Departiendo los repórters con el señor Secretario de Obras Públicas, a interrogaciones de éstos, sobre las obras de Oriente, manifestó que en el Consejo de Secretarios de hoy, pedirá un crédito de cincuenta y cuatro mil pesos, para las obras de la División Norte de Santiago de Cuba, en Holguín, en algunas de las cuales hay cuatro quincenas por liquidar, y desea que no se interrumpa la marcha de las mismas hasta su terminación, dadas las necesidades de aquella zona.

PROYECTO APROBADO.—El señor Secretario aprobó el proyecto adicional de las obras de reparación de la carretera de Santiago de Cuba a San Luis.

REPARACION DE LA CALLE ARAMBURO.—Por el señor Echarte se aprobó ayer el proyecto de construcción de la calle Aramburo, entre Salud y Jesús Peregrino en esta capital.

OBRAS DE AMPLIACION Y MEJORAMIENTO.—También aprobó el señor Echarte, el proyecto de obras de mejoras y ampliación del Acueducto de Trinidad, con las cuales resultará beneficiado el abastecimiento del pueblo, y responderá a las necesidades del srvicio aunque aumente considerablemnte la población.

DECLARADO SIN LUGAR.—Ha sido dclarado sin lugar el Recurso de Alzada interpuesto por el señor Rosendo Velazco, sobre el derecho al disfrute de una pluma d agua en Santiago de Cuba.

RECURSO APROBADO. — Fué aprobado el Recurso de Alzada interpuesto por el señor José Ramón Creagh, contra la resolución del Secretario de Obras Públicas, que le negó el derecho al disfrute de una pluma de agua en Santiago de Cuba.

CONTINUACION DE OBRAS.—Han dado comienzo algunas obras de reconstrucción de calles en la Víbora y otros barrios de esta ciudad, por e lsistema adoptado de enfaninar el subsuelo de las mismas, con placas de asfalto procedente de demoliciones, para colocar sobre éstas la placa de rajón, el macadam y la superficie asfáltica, lo que prolonga su duración para algunos años.

LA CARRETERA DE ALACRANES A BERMEJA.—El capitán Dr. Carlos O. Hernández, se trasladó el sábado en compañía del también capitán Carlos Ponce, al pueblo de Alacranes, apreciando las necesidades de la construcción de la carretera de Alacranes a Bermeja, pedida reiteradamente por todas las fuerzas vivas, y por los vecinos de la localidad.

Tanto el capitán Hernández como el capitán Ponce, Ayudante del Jefe del Ejército, están interesados por que esas pequeñas localidades aisladas entren en contacto con las grands rutas de comunicación. Se ha ordenado la confección del ante-proyecto de esa obra.

OBRAS EN EL PUEBLO DE LA ESPERANZA.—El señor Echarte, como consecuencia de su viaje al pueblo de La Esperanza, en Santa Clara, en unión del Jefe de la Policía Nacional ,teniente coronel Pedraza, ha podido estimar la urgencia de varias obras interesadas por este rico pueblo villareño, ofreciendo a los elementos allí radicados la aprobación de los trabajos proyectados así como la ampliación de algunos en beneficio de la localidad, cuyas obras darán comienzo a la mayor brevedad posible.

COMENZARON LOS PAGOS. — Ayer dieron comienzo los pagos por el señor García Bango, Pagador y Colector Central del Departamento al personal jornalero, de los haberes correspondientes a la sgunda quincena de Octubre.

LA ATENCION A LOS PARQUES. Intensa labor viene llevando a cabo la Jefatura de la Ciudad, en favor del mejoramiento urbano de nuestra urbe. Además de la pavimentación de calles en la ciudad y los Reparatos anxos, para facilitar el tránsito de la industria rodada entre los mismos y la comodidad al vecindario, el ingeniero señor Eduardo Gastón, ha prestado gran atención a los parques capitalinos, muchos de los cuales se encontraban en un estado lamentable. Se han construído algunos nuevos, entre éstos el de Felipe Poey, en Luyanó que por su forma, la cantidad y calidad de las plantas y árboles sembrados en el mismo, lo hacen competir con los mejores de la ciudad; los bellísimos Parques de la Avenida del Puerto han transformado la entrada marítima de la Habana, y en el Negociado de Calles y Parque se continúa trabajando en proyectos de ornato y embellecimiento, en los que además del señor Gastón, están interesados el ingeniero Saladrigas, y muy especialmente el Arquitecto adscripto a ese Negociado, señor Francisco Centurión, encargado hoy de las obras de embellecimiento de los parques, quien ha puesto al servicio de la ciudad su talento profesional y su delicado gusto artístico, demostrado en las mejoras y atneciones del Parque Central, Plaza de la Fraternidad, Jardines del Capitolio, Avenida de las Misiones, el citado Felipe Poey de Luyanó, el Law Tennis de la Víbora.

Los embelesos sembrados en esos Parques, se obtuvieron deshijando los setos que existen en dichos Parques, y tal es la cantidad de plantas obtenidas, que ha permitido cancelar un pedido de embelesos, por la suma de mil pesos ya cursado, con ese beneficio para le Estado.

Con bulbos obtenidos en el Capitolio, se reprodujo una cantidad notable de plantas que hoy están en la Avenida de las Misiones. Los viveros del Depatramento están atendidos brindando una producción de plantas de adorno, maravillosa, con la que se han repoblado muchos paseos.

El horrible hedor que salía de una casa permitió a las autoridades de Guantánamo encontrar los cadáveres de una señora y de su hija, que se suicidaron hace días

Tomaron estricnina en un pacto suicida y se acostaron en espera de la muerte. Dejaron unas cartas en las que explican su determinación. Tenían diversas propiedades

SANTIAGO DE CUBA, noviembre 4. DIARIO, Habana.—Un caso inaudito presenció la ciudad de Guantánamo hoy, en la calle Máximo Gómez y Prado, en la casa que habitaba la respetable anciana Eloisa Plá, viuda del coronel español Tizzon, y su hija la señorita Paulina Tizzon y Plá. Los vecinos sentían mal olor y las auras revoloteaban sobre la casa. Como hacía muchos días que los vecinos no veían a la anciana ni a la hija, sospecharon que ocurría algo anormal. Esta mañana, a las once, un sobrino político de la señora Plá, Emerenciano Bergnes, y Eduardo Ubals, apoderado de sus propiedades, decidieron violentar la puerta de la calle, encontrando que la peste les imposibilitaba avanzar, hasta el extremo de tener necesidad de regar desinfectante para lograrlo. En el primer cuarto hallaron sobre una cama a la hija, junto a la anciana. Ambos cadáveres se encontraban en avanzado estado de putrefacción, considerando que su muerte databa, por lo menos, de ocho días. Ambas se suicidaron con estricnina vertida en copas de Maltina Tivoli.

Por la forma en que aparecieron los cadáveres, supónese que la hija envenenó a la madre, tomando ella después el tóxico. Dejaron dos cartas pegadas a la pared, una para el Juez de Instrucción, y otra para Moisés Carbonell, íntimo amigo de ellas. Nadie se explica el hecho, dado que tanto la madre como la hija eran muy religiosas y hacían vida alejada de la sociedad encontrándose en buena posición económica. Tenían algunas propiedades y una pensión del Gobierno español, siendo muy estimadas de la sociedad. El Juzgado está actuando.—García, Corresponsal.

MAS DETALLES DEL SUICIDIO

SANTIAGO DE CUBA, noviembre 4. DIARIO, Habana.—El doctor Carbonell, Juez de Instrucción, ocupó nuevas cartas dirigidas al apoderado, señor Moisés Carbonell, y a Aurelia Troxme viuda de Branet, íntima amiga de aquéllas. El Juez ocupó las pertenencias, enviando los cadáveres al Cementerio para la práctica de la autopsia. La anciana encontrábase acostada, cubierta con una frazada. Se supone que se trata de un pacto suicida. La anciana tenía ochenta años y la hija 40. Dejan alguna fortuna.

HOLGUIN, noviembre 4. — La muerte de las presuntas suicidas parece datar del día 29 o 30 de octubre.

Se encontraban emparentadas con prestigiosas familias de Guantánamo, Santiago de Cuba y España.

La viuda de Tizon apareció en camisa de dormir, arropada con una frazada, y la hija en el suelo, vestida, a donde parece que fué a caer en medio de sus convulsiones.

Han dejado detalladas sus propiedades y pertenencias, consignando de una manera expresa los fondos efectivos que tenían depositados en el anco, instrucciones para sus herederos y mandatos de pago de algunas pequeñas cuentas.

Las cartas parecen escritas de puño y letra de la señorita Tizon en una fecha del mes de octubre que se dejó en blanco con el objeto de llenarla con posteridad.

En ellas se termina diciendo textualmente: «... sólo Dios sabe por qué nos matamos».

Esta noche han llegado ya familiares de Santiago de Cuba, vinculados a la familia Brauet, acaudalado comerciante español que falleció hace muchos años.—Alvarez, Corresponsal.

ASISTIDO DE GRAVES QUEMADURAS

El joven Pablo Pino, hijo del colono Ramón Pino, fué asistido en el Hospital del Central Miranda, de quemaduras graves por el cuerpo, las que sufrió al hacer explosión un tanque de carburo, en la colonia número 36.—García, Corresponsal.

DOS BECAS PARA LA HABANA Y DOS PARA MATANZAS.—A propuesta del Dr. Anaya Murillo se ha dictado un decreto concediendo dos becas para la provincia de la Habana y dos para la de Maatanzas en la Escuela de San Alejandro.

CONTINUARAN TRATANDO EL MIERCOLES DE LA CONTESTACION DEL DR. ANAYA.—No se llegó a adoptar acuerdo alguno ayer tarde, en el seno de la comisión reorganizadora universitaria, sobre la afectuosa y concluyente misiva que el doctor Leonardo Anaya Murillo, Secretario de Educación Cúbica, enviara al doctor Luis Ortega poniendo término a las negociaciones entabladas sobre los asuntos de la Segunda Enseñanza en vista de que el plan presentado se excida con mucho a los acuerdos adoptados, en principio, en la reunión conjunta celebrada a dicho efecto en su residencia.

Mañana, miércoles, se volverán a reunir para seguir tratando del asunto.

Otra excursión de agentes de pasaje trae el "Oriente"

Se ha combinado un extenso programa de atracciones a fin de hacerles grato su viaje

En el turbo eléctrico «Oriente», de la Ward Line, llegará esta tarde un nuevo grupo de agentes de pasajeros de las más importantes líneas de transportes de los Estados Unidos, que erán huéspedes de la compañía, puesto que la Ward Line ha estado trayendo nutridos gr

"El" estómago
es el manantial
de alegría de la vida"
★
Cuídelo usted,
con una buena alimentación
y algunas cucharadas de
DIGESTÓNICO
del Dr. Vicente
VENTA EN FARMACIAS

EXIJA "LA COTORRA"
RECHACE SUSTITUTOS
XO-1777. XO-1888

Arrestado uno de los que secuestraron al cobrador de una compañía habanera

Los vigilantes 1743 y 1832, recibiendo instrucciones del capitán García, al mando le Séptima Estación, procedieron ayer tarde al arresto de Julio Miranda López, vecino del edificio Carreño, por ser uno de los asaltantes de Pablo González Boria, a quien secuestaron en momentos que transitaba por Marina y 25 e introduciéndolo en un vehículo lo trasladaron hasta la finca Infanzón, donde lo dejaron abandonado, no sin antes haberlo despojado de la suma de 233 pesos, quellevaba encima. Como publicamos en nuestra anterior edición, el perjudicado es cobrador de la Compañía Terrateniente de la Habana. El detenido fué reconocido en la Estación por el denunciante, como uno de los asaltantes, extremo que negó el acusado.

Lea ¡ALERTA! al mediodía.
Y AVANCE por la tarde.

FARMACIA
DROGUERIA
DE
"JOHNSON"
DE TURNO LOS LUNES
Obispo Nº 30 TELEFONO-A-2129.

LA MAYOR
35 EDIFICIOS
700 EMPLEADOS
SARRÁ
DROGUERIA
ABIERTA TODOS LOS DIAS
TODA LA NOCHE LOS MARTES
A-8026 A-3641

FARMACIAS de turno hoy

MARTES

HABANA

Antonio M. Lanzcano (Manrique) 7 .. .. M-4231
Ave. Menocal y E. Villuendas U-7070
Ave Menocal 59, esquina a Estrella U-4000
Ave. Menocal (Infanta) 131 . M-[illegible]
S. Ignacio esq a Empedrado M-4266
Carlos III y Oquendo U-6830
Ave Simón Bolívar y A. M. Lazcano M-5229
Ave. República (San Lázaro 202 .. .. A-7578
B. Massó, (Escobar) y M. Gorgas M-5020
Compostela 163 .. .. M-8821
E. Palma (Consulado) y Colón M-5410
E Villuendas y Oquendo .. . U-6841
Gral Aguirre (Animas) 1 .. M-5557
Gral. Alemán, (San Nicolás) y Rayo U-7097
Gral. Carrillo, (San Rafael) 170 .. .. U-7097
San Miguel y Lealtad U-6743
Máximo Gómez (Monte) 162 A-9898
M. Gómez entre Romay y San Joaquín M-4128
P. Gómez (Corrales) y Cienfuegos M-4819
Príncipe 19 .. .. U-7097
Rafael M. de Labra y Barcelona M-4517
Rafael M de Labra (Aguila) 180 .. .. M-5353
Ruiz de Luzuriaga (Vives 139
República del Brasil (Teniente Rey) 41 .. .. A-1106
Salud y Gervasio U-2507
San Jasé 122 .. .. U-2507
Tejadillo 38 .. .. M-5272
Zenea (Neptuno) 59 .. .. .. M-4170

VEDADO

Ave de España (Calle 17) 53 entre J e I. F-6092
Ave. España (17) 453 .. .. F-6193
Calzada y 10 .. .. F-6262
23 No. 257 .. .. F-4044
23 No. 381 .. .. F-6127
Zapata y B F-6007

VIBORA

10 de Octubre 444 y Chaple I-7289
10 de Octubre 600 .. .. I-7581
Carretera de Managua y Vaciente I-5342
San Francisco y Lawton .. . X-2326
Santa Catalina y Luz Caballero I-7474
Tejar 16 (R. Lawton) X-2318

JESUS DEL MONTE S. SUAREZ

10 de Octubre y Santa Emilia I-4473
San Leonardo y Flores 7466
10 de Octubre y Municipio . X-1717

LUYANO

Calle 11 y R de Cardenas (R. Batista) X-2526
Concha 238 B .. ..

CERRO

Calzada del Cerro 599 esquina a Patria M-5136
Churruca 16 .. .. I-7440

NOTA.—Este grupo deberá prestar servicio público todo el día y toda la noche de los domingos siguientes: Enero 13, Febrero 24, Abril 7, Mayo 19, Junio 30, Agosto 11, Septiembre 22, Noviembre 3 y Diciembre 15.

HABANERAS *por M. R. de Fontanills*

LA MODA ACTUAL

PTRON NUMERO 561

No todos los modelos que crea un dibujante son para calle o bailes. De cuando en cuando ellos piensan que la mujer pasa unas cuantas horas en la casa y entonces se les ocurre algo apropiado y bonito, pero que sirve para las labores caseras. La mujer encontrará en este patrón que presentamos algo sencillo y práctico que le ha de gustar mucho.

Las tallas en que viene este modelo son desde la treinta y dos hasta la cuarenta y dos, ofreciendo todas las explicacione en español.

LA EXPOSICION DE HOY

Esta tarde a las cinco se exhibirán los elegantes modelos creados por la casa de modas **Ajuria-Gay**, en combinación con un programa de películas y piezas musicales interpretadas por una de nuestras mejores orquestas de señoritas.

El «Auditorium», que es el teatro escogido para la celebración de tan interesante acto, lucirá un decorado floral muy elegante, donde se congregará el elemento más distinguido de nuestra sociedad.

Los vestidos de noche, tarde y calle, que se exhibirán por bellas señoritas, son copias exactas de los modelos de París, así como también podrán admirarse los abrigos y capas de última novedad.

ACCESORIOS ELEGANTES

Muchos son los detalles complementarios de los vestidos de invierno que forman los conjuntos eegantes. Para los tweeds se usan mucho unos zapatos sin tacón llamados **flats** que es imitación del suple que se usaba en el Renacimiento que ha sido adaptado para usarlos también con los trajes de noche.

Un grupo de las más elegantes de París llevan los modelos de **Julienne** que tienen puntera y tacón cuadrado con la idea de que no se los copien, puesto que las hormas para estos zapatos se hacen enteramente nuevas y resultan demasiado caros para que las use todo el mundo.

Los cinturones adquieren mayor importancia teniéndose cinco y seis difrentes para un solo vestido. Invariablemente son anchos y a veces drapeados. Los de cuero o terciopelo de color vivo, haciendo contraste con el vestido son de gran **chic**, cuando se cierran a ambos lados con hebillas por delante teniendo una ballena para que no se arruguen.

Las bandas de alegres valores y de lana fina o jersey se enroscan varias veces alrededor de la cintura, a la manera del obrero francés o del torero español. Con un **suit** gris hacen un gran efecto acompañados de un chaleco, cuando la chaqueta se lleva abierta.

Los guantes son de forma sencilla, pero su confección es difícil. Los de cabritilla o antílope se ensanchan por arriba de manera que caen en graciosos pliegues por el lado exterior. Los pespuntes clásicos casi han desaparecido, y a veces se reemplazan con espirales bordadas en el dorso del guante que se cubre con bordados o trenzados y también se adornan con diminutos motivos hchos a mano en forma de alforzas.

TINTURA PARA EL CABELLO

La mujer presumida sabrá disimular sus canas mientras pueda, conociendo que avejentan y no favorecen a casi ninguna persona.

La que desee aplicarse un tinte inmejorable en cualquier color, por difícil que sea, debe ir a ver a **Mme. Lucie Biedak**, en Neptuno 199, donde se emplea el último tratamiento dentro de las indicaciones modernas, quedando el cabello con una apariencia natural.

También en ese salón de belleza se encuentran unos productos para el cutis que dan un resultado sorprendente. **Mme. Biedak** puede hacer un tratamiento de la cara gratis, siempre que le compren algunos de ellos.

UNA NOCHE SERAS MIA

Una noche que yo espero, con confianza de advertido, serás mia...
blanca, tenue, vaporosa como el éter, como el éter quizás fría
por el miedo de lo ignoto,
que será una flor de loto
que abrirá tu inocencia a un nuevo día.

Habrá estrellas y habrá luna en los cristales,
y habrá rimas amorosas que deslían madrigales
con blancura de albo tul,
ofreciendo un tinte azul
a la noche de los gnomos y las brujas de los tiempos medievales.

...Y la aurora sonriente hará al fin su nunciación,
con sus luces nacarinas y gorjeos armoniosos, en hermosa comunión,
y nosotros, alma y alma, cuerpo y cuerpo, saturados y románticos,
con las vistas enlazadas, brindaremos el más grande de los cánticos
entonado por dos seres a la inmensa Creación.

José Raúl LOPEZ GOLDARAS.

MENU DEL DIA

Almuerzo	Comida
Cup de frutas.	Grape fruit.
Tortilla de sesos.	Puré de chícharos.
Bicteck en cazuela.	Pollo asado al horno.
Ensalada de habichuelas.	Ensalada de aguacate.
Cascos de guayaba. Queso.	Merengue con coquimole.

RECETAS DE COCINA

Masa real

Se une media libra de harina White Lily con media de azúcar molida, un cuarto de mantequilla y un vasito de vino seco. Se amasa todo durante mucho rato con las manos, luego con el palitroque preparando la masa para galletas, pastel de frutas o cualquier otro dulce.

DIARIO DE LA MARINA — Departamento de Patrones
Habana.

Incluyo $0.20 Cts. en sellos de Correo para que me envíe el patrón No. tamaño No. que ustedes despacharán a la dirección que indico abajo lo más pronto posible. Si demora más de treinta días tendré derecho a que me devuelvan el dinero.

Nombre — — — — — — — — — — — — — — — —

Dirección — — — — — — — — — — — — — — —

— — — — — — — — — — — — — — — — — — —

Debido a la gran cantidad de pedidos que diariamente recibimos y para simplificar el trabajo y el más rápido despacho de los Patrones, rogamos observen las siguientes indicaciones al pie de la letra: Los pedidos deben hacerse solamente por correo, adjuntando en sellos de correo o giro postal el importe de cada Patrón que es de VEINTE CENTAVOS.

Se demora de quince a veinte días en hacer la entrega del Patrón, el cual despachamos por correo a la dirección que se nos indique. No tenemos los Patrones aquí. Estos nos los envían de los Estados Unidos de acuerdo con nuestro pedido.

La Casa Life
La Máxima Colchonería de la República
CAMA PLEGABLE TIPO "COMPETENCIA"

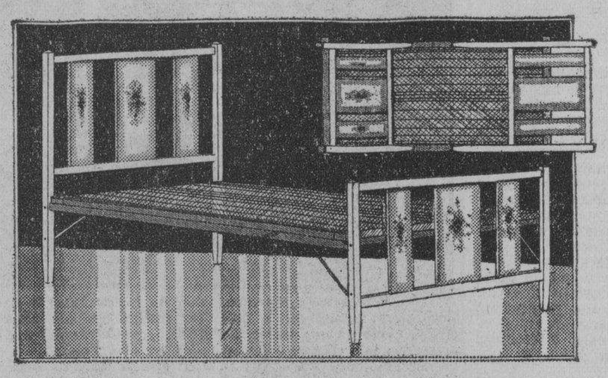

CAMA PLEGABLE EN CAOBA CON BASTIDOR DE MADERA Y ALAMBRE FINO de 36» x 74» EN ACABADO ROSA Y AZUL DECORADO A MANO $5.25
LA MISMA CAMA BARNIZADA 5.00

CAMA PLEGABLE "LIFE"

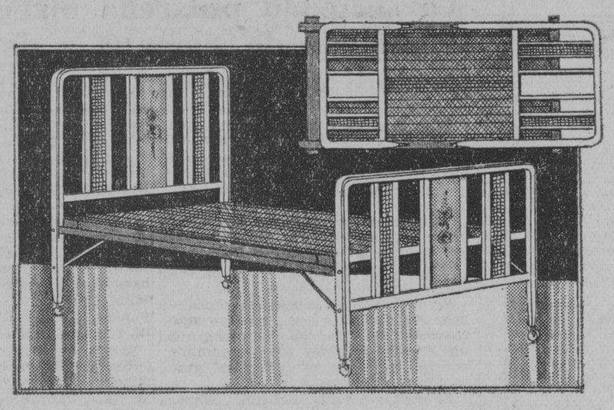

CAMA PLEGABLE EN CAOBA CON BASTIDOR DE MADERA Y ALAMBRE FINO DE 36» x 74» EN ACABADO ROSA Y AZUL DECORADA A MANO.. .. .. $ 6.25
LA MISMA CAMA BARNIZADA .. .. $ 6.00
LA MISMA CAMA CON ¼ BARANDA A LOS LADOS, PROPIA PARA NIÑOS DE 6 AÑOS EN ADELANTE .. .. $ 7.00

TTE. REY Y HABANA — A-6724
SAN RAFAEL Y RAYO — M-7063
(marca registrada)
Escriba al Apartado 1997, para pedidos al Interior

AL MARGEN DE LA HISTORIA

Luis II de Baviera

Fué un gran rey. Amigo y protector de artistas, gastó sumas fabulosas en representar a su costa las óperas de Wagner y en fabricar castillos y palacios que, en la actualidad, constituyen el más legítimo orgullo de Baviera.

Luis II nació en Nymphenburg el 25 de agosto de 1845. Era hijo del rey Maimiliano II y de María, Princesa de Prusia. Recibió una educación esmeradísima favorecida por su amor a las Letras y a las Artes, y sobre todo por su afición a la lectura y a la música. Ocupó el trono a la muerte de su padre, indeciso ante las opuestas pretensiones de ultramontanos y progresistas. Luego, con motivo de la reunión del concilio de Roma, combatió toda las pertensiones del clero contrarias a los derechos del Estado. Procuró también sustraerse a la preponderancia de Prusia, y cediendo a la influencia cada día mayor de los demócratas, realizó algunas mejoras populares. Las elecciones de mayo de 1869 para la Cámara de Diputados dieron mayoría a los enemigos del sistema prusiano. Este viejo pleito tenía hondas raíces. Durante la guerra franco-prusiana varias veces estuvieron a punto de separarse ambos estados. Sin embargo, después de la victoria de los alemanes, Luis II apremió al rey Guillermo para que se proclamase emperador. Al año siguiente apoyó sin reservas a los «viejos católicos», autorizando su reunión en Munich y concediendo a Dollinger la Gran Cruz del Mérito; pero transcurridos algunos meses confió dos cátedras de la Universidad, las de Derecho Canónico e Historia Eclesiástica, a dos partidarios de la infalibilidad pontificia. Decidado en cuerpo y alma a los problemas de política interior, dejó que el Príncipe de Bismarck y sus agentes adquiriesen decisiva preponderancia en los negocios de Baviera.

Y fué entonces cuando Luis II se encerró en un aislameinto absoluto. Día hubo en que el rey se comunicaba con sus ministros por conducto de su secretario particular Se fué a las montañas a leer y a dirigir la construcción de un palacio fabuloso que debía ser la reproducción exacta de Versalles.

Pasaban los años sin que el pueblo viese al rey. Es más, adquirió la costumbre de no ver a nadie. Ni príncipes ni embajadores eran recibidos por él. Cuando se acercaba a Munich un personaje importante, Luis II se iba a su rincón ignorado. Y allí, con unos cuantos servidores fieles, leía sus obras favoritas. Otras veces, las mejores orquestas del mundo ejecutaban brillantes programas sólo para él. Y desde su escondite, dirigía los negocios de Baviera.

Se le tildó de loco. En el fondo, eran fundadas aquellas suposiciones. Su concepto de la majestad real era tan alto, que estimaba deprimente para un rey tener que oír los consejos de sus ministros. Llegó a compenetrarse de tal manera con la psicología absolutista de Luius XIV, que no se allanaba a reinar en un medio casi democrático.

Un detalle lo pinta de cuerpo entero. Cuando la Infanta doña Paz de Borbón se casó con su primo, el Príncipe Luis Fernando, dijo de ella a los miembros de la familia: «Estoy muy contento. La alianza de nuestra Casa con los Borbones, me place. La nueva princesa es encantadora; pero debeis decirle que se incline un poco más cuando hable conmigo. ¡Yo soy el rey!» Y trabajo costó convencer a doña Paz, hija y hermana de reyes, que debía exteriorizar más ampliamente su respeto y sumisión al primo de su marido.

Sin embargo, Luis II era cariñosísimo con todos los miembros de la familia real. Pero no toleraba una palabra, un gesto que, para él, fuese signo de confianza.

Llegaron a tal extremo sus despilfarros y su abandono, que fué declarado incapaz. Confiaron la regencia al Príncipe Luitpoldo y Luis II fué llevado al castillo de Berg con su médico. ¿Qué ocurrió en el parque de aquella hermosa residencia al siguiente día de haber llegado el gran rey? Nunca se ha podido saber. El monarca y el doctor perecieron ahogados en el lago del castillo. El pueblo hizo grandes comentarios. Luis II era muy querido y admirado. Apenas se le conocía, pero su grandeza cobijaba a todos por igual. Así, en su entierro, hubo escenas desgarradoras de dolor popular. Por primera vez pudieron los buenos bávaros ver de cerca a su rey. Durante muchos días lloraron a Luis el magnífico, al rey artista y misántropo, al ilustre soberano desaparecido.

J. S A

VEASE las MATANCERAS en la página DIECINUEVE

Los Caballeros de Colón arrecian en su lucha a favor de la libertad religiosa en la república azteca

El Presidente de los Estados Unidos, acusado de guardar silencio. contestará al fin. Define México su política en Hispano América. Situación creada en la vecina República

NUEVA YORK, Octubre 29. (AP.) El Consejo Supremo de los Caballeros de Colón ha dirigido hoy una carta al Presidente Roosevelt, en la que se queja de que éste no haya cumplido su promesa de protestar contra la actitud del Gobierno de México en la cuestión religiosa.

«El Presidente informó a una comisión de los Caballeros de Colón—dice la carta—en la conferencia celebrada en la Casa Blanca en julio último, que una declaración pública suya, expresando la actitud del Gobierno de los Estados Unidos con respecto a las condiciones existentes en México, contribuiría a modificarlas. Y agregó entonces el Presidente que aprovecharía la primera oportunidad que se le presentase, por ejemplo, la de un discurso, con esa finalidad.»

El discurso pronunciado en San Diego de California, el dos de octubre, proclamando que los Estados Unidos creen en la libre conciencia, no puede considerarse como cumplimiento de la promesa aludida, en vista de que existen en México condiciones que no se mencionaron específicamente entonces. Y posteriormente el Presidente Roosevelt no sancionó una resolución del senador Borah, autorizando una investigación senatorial de la situación religiosa mexicana.

WASHINGTON, octubre 30. AP.—El Presidente Roosevelt escribió esta noche la respuesta que dará a una carta de los Caballeros de Colón, en que se le acusa de quebrantamiento de palabra, por su continuado silencio en la controversia religiosa de México. Se había dicho por la referida Orden que el Presidente había prometido emitir una carta enérgica, condenando la actitud del gobierno mexicano hacia los católicos.

Las acusaciones contra Mr. Roosevelt fueron formuladas en una carta suscrita por Martin H. Carmody, Caballero Supremo, y William J. McGinley, Secretario Supremo, en nombre de la Orden.

De los dos cables anteriores se aprecia cómo la Orden de Caballeros de Colón está dispuesta a emplear toda su fuerza en su lucha en defensa de la Iglesia y de los católicos y demás fieles de otras religiones, cuya libertad religiosa ha sido completamente ahogada por el Gobierno de México. Y también se nota cómo dicha Orden sostiene el problema ante el Presidente Roosevelt, quien no puede dejar de ver que a las mismas puertas de los Estados Unidos hay un gobierno que atropella la libertad y los derechos más respetables de nacionales y extranjeros, pretende abolir a Dios y va derecho por el camino de Rusia, con grave peligro de contagio para sus vecinos más próximos.

«Esta tarde—dice «El País», en su edición final de octubre 30—la Cancillería ha dado a la publicidad la siguiente interesante nota:

«En recientes declaraciones a la prensa, el señor Subsecretario de Estado de México, licenciado José Angel Ceniceros, ha definido muy precisa y claramente, la política panamericana de su Gobierno.

«La Cancillería mexicana reitera el propósito de mantener las más estrechas relaciones con los demás países del Continente, así en un sentido económico y político, como pacifista.

«Con el fin de sostener la autoridad moral en México, el Gobierno ha dado instrucciones a sus representantes en el extranjero, para que no se inmiscuyan en los asuntos internos de los países, ante los cuales están acreditados.

«Igualmente, el Gobierno mexicano se compromete a que los refugiados políticos no utilicen el asilo de que disfrutan, como ocasión para actividades hostiles contra los gobiernos amigos.

«El licenciado Ceniceros agregó que la campaña difamatoria sostenida contra México durante algún tiempo, ha cesado, lo cual abona la creciente fuerza moral de México en el plano internacional.

«A medida que mejor se conoce a México, más fácilmente se abren paso los principios honestos y útiles de la Revolución.»

Hasta aquí «El País».

De lo anterior se deduce claramente lo siguiente:

Primero, que todo lo contrario de lo que dice el licenciado Ceniceros, la campaña de publicidad de la persecución religiosa que ocurre en México que él llama «campaña difamatoria» y en la cual están empeñados cada vez más los Caballeros de Colón, ha hecho sentir al Gobierno de México la necesidad de «definir—como él dice—su política panamericana», dando instrucciones para que, tanto sus representantes en el extranjero como los refugiados políticos, no se inmiscuyan en los asuntos internos de los países en que residen, ni utilicen el asilo de que disfrutan, como ocasión para actividades hostiles contra gobiernos amigos.

Y segundo, que esta «definición» del Gobierno de México no tiene otra finalidad que la de señalar una política cuya reciprocidad así le interesa asegurar para un próximo futuro y tal vez un presente que considera peligroso al ver cómo decrece su furza moral, como resultado de esa «campaña de difamación», la cual no es más que una campaña para presentar desnuda la verdad de lo que ocurre en México.

A TRAVES DE LA VIDA

por Héctor de Saavedra

Sabuesos

En casa del joven millonario X. Dos individuos de aspecto siniestro piden hablar con el propietario.

EL JOVEN X.—¿Desean ustedes verme? ¿Qué se les ofrece?

PRIMER HOMBRE.—(Echando miradas escrutadoras por todas partes). ¿Usted estuvo anoche en el baile de Mr. Smith?

EL JOVEN X.—Sí, señor.

EL HOMBRE.—¿Llevaba usted sobretodo?

EL JOVEN X.—(Sorprendido). —Sí, señor.

LOS DOS HOMBRES.—(A un tiempo). —¡Preso en nombre de la Ley!

*

En el barrio del Vedado en una soberbia casa palacio. Los dos hombres preguntan al portero.

LOS DOS HOMBRES.—Es ésta la casa del Sr Marqués de Caravacas?

EL PORTERO.—Sí, señor.

EL HOMBRE.—¿Está su hijo?

EL PORTERO.—Sí, señor.

(Un momento después, aparece el joven marqués).

EL HOMBRE.—Anoche estuvo usted en el baile de Mr. Smith?

EL JOVEN.—Sí, señor.

EL HOMBRE.—¿Tiene usted sobretodo?

EL JOVEN. (Sorprendido).—Sí, señor.

EL HOMBRE.—Enséñemelo.

EL JOVEN.—(Abre un armario y muestra como una docena de abrigos).

EL HOMBRE. (Confuso).—¿Son de usted?

EL JOVEN. (Sonriendo).—Creo que sí.

LOS HOMBRES.—(Se arrojan sobre el joven).—¡Está usted preso!

*

(En el teatro «Encanto», concurrencia ultra chic. El señor Zanón saluda a su numerosa clientela.

LOS HOMBRES.—¿Usted es el Director, señor Zanón?

EL SR. ZANON.—Sí, señor.

EL HOMBRE.—Usted tiene fama de poseer mucha ropa. ¿Tiene usted un sobretodo?

EL SR. ZANON.—Varios; pero no creo que todavía ha llegado el momento de usarlos...

EL HOMBRE.—¡Basta! ¡Queda usted detenido!

*

(La escena se repite en casa del banquero H, del hacendado Don A. G. de M. y del Presidente de la Comisión del Turismo. Por último los hombres se detienen ante un Palacio de la calle de Egido).

LOS HOMBRES.—De quién es esta casa?

EL PORTERO.—Es conocida por el Palacio del Marqués de Balboa.

—EL HOMBRE.—¿Está el Marqués?

EL PORTERO. (Con sorna).—No, señor; hace una porción de años que el señor Marqués está en el Cementerio.

(Informe de la Policía Investigadora)

«Honorable señor Secretario. Con motivo de la desaparición, en la casa de Mr. Smith, del primer sobretodo que no ha salido este invierno, cúmpleme poner en conocimiento de usted que las pesquisas han sido infructuosas para hallar el sobretodo de Mr. Smith, tanto más cuanto que el mismo Mr. Smith declara que él no tiene sobretodo.

Dr. Manuel Costales Latatú
CIRUGIA ABDOMINAL
Especialidad: ENFERMEDADES DE SEÑORAS
Prado 98. Lunes-Miércoles-Viernes.
Telfs. M-3472. F-4806. 3 a 5 p. m.

CRUCIGRAMAS

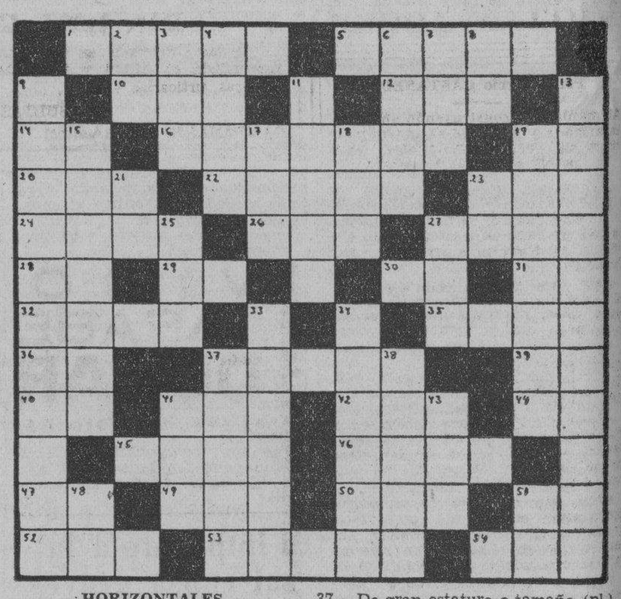

HORIZONTALES

1.—Alveo o cauce artificial.
5.—Viajero inglés explorador de Africa.
10.—Artículo (pl.)
12.—Cuchillas de Oriente.
14.—Terminación de infinitivo.
16.—Acopio de carnes o pescados salados.
19.—Seguro servidor.
20.—Especie de chacó pequeño.
22.—Vástago o vara que brota del tallo o tronco principal (pl.)
23.—Tercer hijo de Adán y Eva.
24.—Proposición que se toma por asunto de un discurso.
26.—Río de Galicia.
27.—Ciudad antigua de la Arabia.
28.—Preposición inseparable.
29.—Río de Italia.
30.—Nota musical.
31.—Artículo.
32.—Sruto del moral y de la morera.
35.—Cierta culebra venenosa.
36.—Unión revolucionaria.
37.—De gran estatura o tamaño (pl.)
39.—Fórmula de la plata.
40.—Dona.
41.—Altar.
42.—Pronombre.
44.—Su majestad.
45.—Provincia de la India inglesa.
46.—Villa en la provincia de Burgos.
47.—Contracción.
49.—Marchado.
50.—Hombre despreciable.
51.—Antiguo nombre de la nota do.
52.—Especie de chacó pequeño.
53.—Animal solípedo, del género del caballo (pl.)
54.—Artículo.

VERTICALES

2.—Contracción.
3.—Pronombre.
4.—Cocinar.
6.—Dueño (pl.)
7.—Hijo de Apolo y de Creusa.
8.—En la (antiguo).
9.—Hablar ó leer con pronunciación entrecortada y repitiendo las sílabas.
11.—Escritor cubano, autor de «La crisis del patriotismo» y «Biología de la democracia».
13.—Etalactita inversa que se forma en el suelo.
15.—Que roe.
17.—Artículo (pl.)
18.—Emperador de Rusia.
19.—Perteneciente al sebo (pl.)
21.—Igual al 44 horizontal.
23.—Sociedad anónima.
26.—Río de la América meridional.
27.—Tercer hijo de Adán y Eva.
33.—Arbol indígena de España (pl.)
34.—Que contiene tanino.
37.—Tierra labrada con el arado.
38.—Que no tiene sal (pl.)
41.—De esta manera.
43.—Río de Galicia.
48.—Artículo neutro.
51.—Artículo.

Solución al Crucigrama anterior

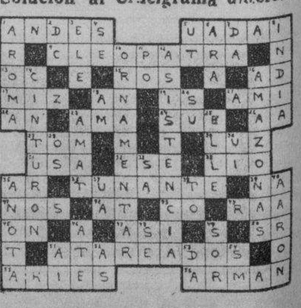

M.E.C.D. 2016

CAMIONES CHEVROLET 1936

Con Ejes Enteramente Flotantes

Hasta ahora todo el mundo, al saber que el camión Chevrolet 1936 trae ejes flotantes, pregunta: ¿Cuál es el sobreprecio por el eje flotante?

Y nosotros queremos hacer público que

El Precio Sigue Igual

En otras palabras, los compradores de camiones pueden ahora obtener un Chevrolet con

EJES ENTERAMENTE FLOTANTES DE FABRICA

por el mismo precio que lo compraban antes sin este equipo.

Véalos en nuestros Salones de Exhibición:

Prado 7 - Calle 25, entre Marina e Infanta - Habana

LAWRENCE B. ROSS CORPORATION, S. A.

CHEVROLET

CRONICA HABANERA

LUCIDA CEREMONIA

OFELIA GARCIA PULIDO.—La amplia y hermosa iglesia de San Juan de Letrán, tan favorecida por los novios del gran mundo, fué marco elegante en la mañana de ayer para una brillantísima ceremonia.

Ceremonia nupcial, selecta, distinguida, en la que unieron sus destinos con la bendición sacerdotal la señorita Ofelia García Pulido y el doctor Carlos M. Palma.

Muy joven y muy bonita la señorita García Pulido

En cuanto a su elegido sólo podemos referirnos en los términos más encomiásticos, ya que se trata de un criminalista de gran renombre que a pesar de su juventud goza de fama y de prestigio.

El doctor Palma, antiguo compañero en el periodismo que en la actualidad figura como abogado de la Asociación de la Prensa y de la Asociación de Repórters es, además, comandante auditor de la Reserva del Ejército Constitucional.

Antes de pasar a reseñar la ceremonia, que fué presenciada por una gran representación de la sociedad habanera, permítasenos hacer un paréntesis para el adorno floral.

Un adorno bellísimo, cuya magnificencia y suntuosidad llamó la atención de los presentes.

Fué ejecutado por la «Casa Trías», el siempre bien renombrado jardín de la Calle Doce, en el Vedado, cuyos artistas supieron triunfar una vez más con el gusto que los caracteriza.

Dalias, nardos y azucenas, en cantidad considerable, tapizaban el retablo del altar, el que parecía surgir de un bosque de palmas arecas.

En la baranda del presbiterio se veían las mismas flores.

Y también en los preciosos canteros que enmarcaban la senda nupcial, trazada del pórtico al altar por la alfombra de lana verde de la «Casa Trías».

Cerca de las once, cuanto ya el templo rebosaba de concurrencia, hizo su entrada la novia.

Más linda que nunca, airosa, graciosísima, llegó hasta el altar precedida por una niña encantadora que iba de flower girl.

Su toilette nupcial—una de las más bonitas traídas este año de París por el incomparable Ismael Bernabeu—era el modelo «Mon Reve», de Patou.

Estaba interpretada en riquísimo satín «broché» y llevaba gran manto de corte de un gusto irreprochable.

El velo, de muy fino tul ilusión, iba sostenido por una primorosa «coiffure» en forma de Emperatriz.

Sostenía entre sus manos el símbolo bouquet nupcial, todo de dalias blancas, que le fué regalado por nuestro querido compañero Miguel Baguer, cronista social de «Avance».

Fué el padrino de la ceremonia el Jefe del Ejército Constitucional, coronel Fulgencio Batista y Zaldívar, M.M. y N., quien se hizo representar por el capitán Carlos Ponce.

Y la madrina, la interesante señora Amanda Rodríguez de García Pulido, madre de la novia.

Por parte de la novia firmaron el Secretario de Justicia, doctor Andres Domingo y Morales del Castillo; el Jefe de la Policía Nacional, teniente coronel José E. Pedraza, representado por su ayudante, comandante Bernardo García; el doctor Ricardo Duval, Magistrado del Tribunal Supremo; el comandante Luis Rodolfo Miranda, Subsecretario de Estado; el señor R. Domínguez; el señor Lisandro Pérez, Presidente de la Tabacalera; el Director de «El Criso», señor Julio Cécar González Rebull, y nuestro compañero Luis S. Varona, cronista social de «El Criso.».

Y por el novio, el Honorable Mr. Jefferson Caffery, Embajador de los Estados Unidos, representado por Mr. Ellis Ormsbee Briggs, Secretario de la Embajada; el teniente coronel M. López Migoya, Jefe del Cuarte. Maestre General; el teniente coronel Gonzalo García Pedroso, Jefe del Quinto Distrito Militar; el señor Amado Grabiel gerente de «Fin de Siglo» y «El Leader»; el editor-propietario de «El País», señor Alfredo Hornedo, representado por el doctor Raúl Maruri; el Director de «¡Alerta!» y Jefe de Redacción del DIARIO DE LA MARINA, señor Ricardo Villares, y el cronista social de «Avance», señor Miguel Baguer.

Muy interesante el programa musical.

Estuvo a cargo de la exquisita soprano Edelmira de Zayas y de los maestros Eliseo Grenet y Vicente Lanz, quienes ejecutaron estos selectos números.

Marcha Nupcial, de Mendelsohn.
Ave María, de Luzzi.
Elegie, de Massenet.
Marcha Nupcial, de Wagner.

Terminada la ceremonia gran número de los concurrentes se trasladaron a la residencia de la novia, donde fueron espléndidamente obsequiados.

Los exquisitos artistas de la «Casa Trías» dejaron allí también pruebas de su gusto incomparable.

Frente al vestíbulo un arco monumental recamado de dalias y gladiolos blancs decoraba la entrada de la escalera que conduce al piso superior, la que a un lado y a otro, llevaba lindas guirnalditas de azucenas.

En la mesa del buffet se veía una preciosa corbeille toda de dalias blancas.

Las lindas arecas de la «Casa Trías» completaban el efecto del adorno en los diferentes departamentos.

Fausto Campuzano, el insustituíble manager del Casino Deportivo, actuó de maestro de ceremonias con su acierto acostumbrado.

Disponiéndolo todo se veía en actividad completa.

Los felices desposados se hallan instalados provisionalmente en un «suite» de lujo del Hotel Nacional.

Se proponen, si el tiempo lo permite, embarcar esta tarde en avión para Miami, donde seguirán viaje a Nueva York, para pasar allí una temporada.

Felicidades.

HOGAR FELIZ.—El hogar del señor Luis Varona, jefe de despacho de la secretaría de Comunicaciones, y de su bella y gentil esposa Carmelina Córdova, se ha visto alegrado por el nacimiento de una encantadora niña.

Fué asistida la joven madre por el reputado ginecólogo doctor Rodolfo García Navarro.

Felicidades.

LA GRAN BODA DE ESTA NOCHE.—Una boda elegante, que revestirá gran lucimiento y brillantez, está dispuesta para esta noche a las nueve y media, en la iglesia parroquial del Vedado.

Es la novia una señorita lindísima, Isabelita Menéndez y Delgado, en la que se reúnen la gentileza y la simpatía.

Unirá sus destinos a los de un joven meritísimo, el señor Arturo Fernández Alvarez, gerente de la conocida firma Alvarez y Compañía.

Para este simpático enlace vestirá sus galas mejores el templo de los Dominicos que aparecerá decorado en todo su interior por los floristas privilegiados de la «Casa Trías».

Un adorno de gran suntuosidad, que llamará la atención por su belleza y magnificencia.

De Trías también será el bouquet nupcial.

Y asimismo el ramo para la encantadora flower girl.

La boda civil se celebró anoche en la residencia de los padres de la linda novia, dando fe como notario el doctor Antonio Avila González.

Por ella firmaron como testigos, los señores Benjamín Menéndez y García y Andrés López Granda.

Y por él, los señores Martín Bandin Otero y Alfonso de Solo Larouse.

En nuestra crónica de mañana ocupará sitio preferente la reseña de la boda Menéndez-Fernández.

COMIDA INFORMAL.—En la residencia de los jóvenes esposos Nicolás Mendoza y Lucila Schumann, se celebró el viernes una comida informal.

La ofreció la bella señora de Mendoza, festejando su onomástico acaecido en la mencionada fecha.

Se encontraban presentes, entre los matrimonios, Raúl Menocal y Conchita Martínez Pedro, Enrique Arango y Ofelia Cortina, Eugenio Sardiña y Georgina Menocal.

Mr. y Mrs. Grant Mason.
Mr. y Mrs. Esmond Browson.

Mayito Menocal y Beba Almagro, Joe Ferrer y Millie Mendoza, Pedro Rodríguez y Millie Schumann, Ignacio Mendoza y Evelyn Salazar.

Las señoritas Luisa Carlota Párraga, María Matilde y Silvia Aróstegui y Elizarda Sampedro.

Y los señores doctor Pelayo Cuervo, doctor Ricardo Núñez Portuondo y Pancho Arango.

Fué una comida animadísima, en la que reinó la alegría hasta hora avanzada de la madrugada.

DEL LYCEUM.—Nos anuncia para hoy la culta sociedad femenina del Vedado un acto de positivo interés.

Trátase de una conferencia del doctor Juan M. Dihigo, sobre «La oración de Pericles ante el Soldado Desconocido».

Dicho acto, que se verá muy concurrido, está señalado para las cinco y media.

Mañana, miércoles, a las seis de la tarde, será el homenaje que ofrece la directiva del Lyceum a todas las personas que tomaron parte en las fiestas conmemorativas del tricentenario de Lope de Vega.

Para cualquier informe sobre la fiesta de mañana en el Lyceum, deberán comunicarse los interesados por el teléfono F-3697, del Lyceum.

NOTA DE DOLOR.—Nos llega desde España la triste nueva de la desaparición de una angelical niña, María Victoria Menéndez Flórez, hija del distinguido matrimonio Manuel Menéndez Díaz y Carmen Flórez, muy conocidos en esta sociedad.

A la edad de un año, cuando mayor era el encanto de sus amantes padres, baja a la tumba la infortunada criatura.

Llegue hasta ellos el testimonio de nuestra más sentida condolencia.

DE CAMPOAMOR.—Día de estreno y, por lo tanto, de gran concurrencia el de hoy en el bello y elegante teatro «Campoamor».

Se exhibe por vez primera la impresionante obra «El acorazado misterioso», interpretada por Jean Parker, Robert Taylor, Una Merkel y Ted Healy.

Será un éxito.

(Continúa en la Pág. SIETE)

Carteras

Estamos vendiendo ya la segunda remesa de nuevos estilos de carteras de piel y gamuza, y en los colores negro, carmelita, prusia, verde y vino.

En cuanto a los precios, es innecesario insistir en su condición módica, sancionada por el favor permanente del público.

Tenemos, además, las carteras de series económicas, a base de pieles sintéticas, a $0.75, 0.89, 1.25, 1.50 y $1.75.

Y luego las más finas, de pieles legítimas y de gamuza, a $2.25, 3.00, 3.50 y $4.00 hasta $14.00.

Cinturones

Presentamos verdaderas preciosidades en cinturones de piel y de gamuza, en los mismos tonos de las telas de moda, entre los cuales el «frech-violet» (una derivación del morado) y el «ginger» están muy en boga

Desde 50 centavos hasta $3.50

Guantes

Interesantísimas colecciones—europeas y americanas—de guantes de piel y suedine, en los colores negro, carmelita, prusia y beige.

Desde $1.00.

LA FILOSOFÍA

PLANCHAS DE GASOLINA
la mas moderna, la mas perfecta, la mas económica a precios baratísimos. VEALAS
FERRETERIA OLAVARRIETA
NEPTUNO 106,
A-9430 LA LLAVE

BRONQUITIS-TISIS-CATARROS
CÁPSULAS CREOSOTADAS del Dr. FOURNIER
Únicas Premiadas en la Exposición de Paris 1878
EXIJASE LA FAJA DE GARANTÍA FIRMADA Fournier
Laboratoires PARIS 13 Rue du Cherche-Midi
Fabrication exclusive

BRONQUITIS
TOS
CATARROS
y cualesquiera afecciones pulmonares
están inmediatamente aliviadas y desaparecen luego tomando las
Cápsulas Creosotadas del Doctor FOURNIER
Dichas Cápsulas son prescritas por los principales médicos del mundo entero.
DEPOSITOS en TODAS LAS PRINCIPALES FARMACIAS y DROGUERÍAS.

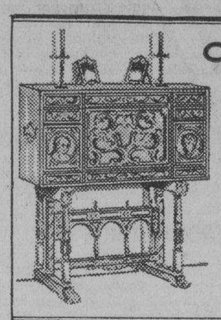

CASA Roca

LIQUIDA todas sus existencias para montar un estudio dedicado exclusivamente a DECORACION DE INTERIORES Y CONSTRUCCION DE MUEBLES DE ENCARGO.

Hágase de Muebles de Alta Calidad por menos de la mitad de su valor.

SAN RAFAEL 134, entre Belascoaín y Gervasio.

¡En Marcha Triunfal!

«La Casa Sánchez» sigue su gran venta invernal con precios sin precedentes.

Sábanas NUBIL oriental 72 x 90 Pulgadas	$ 0.90
Fundas CAMERAS de la misma calidad A	$ 0.35
Sobrecamas CAMERAS de piqué A	$ 1.60
Variados estilos muy dobles A	$ 2.50

"LA CASA SANCHEZ"

La Colchonería de Colchonerías

No cobra lujo: Da precios bajos

Monte 67, frente a Amistad

y

Calzada de Jesús del Monte 196, esquina a Tamarindo.

Vida Mundial

Por Tiburcio CASTAÑEDA

Alemania está construyendo una fuerza armada y poniendo en movimiento todos sus recursos materiales para poseer el Poder Mundial

UN Alemán Hern Otto Folischus, dice que en 1807 Prusia firmó la paz de Tilsit que la desmembró y redujo su Ejército a cuarenta mil hombres.

Seis años después completó sobre el terreno un gran Ejército y cooperó para derrotar a Napoleón en Leipzig y en Waterloo.

En 1919 Alemania firmó la Paz de Versalles, en la cual fué derrotada y quedó reducido su Ejército a cien mil hombres.

Ahora, en la actualidad cuando el pensamiento de Hitler se complete, tendrá Alemania un millón de tropas, de las cuales 650.000 van armados en los diversos servicios militares.

Entre 250.000 y 300.000 se están preparando para el servicio militar en los campos y poder afirmar Alemania que tiene el mejor servicio militar organizado en Europa.

Como se ve Alemania puede hacer ostentación de su militarismo, después de la abolición de las fuerzas civiles, y exhibir sus fuerzas en las tiendas, en las oficinas, en la Universidad y en la familia.

Hay muchos en la actualidad, tanto dentro como fuera de Alemania que prefieren el militarismo alemán al socialismo nacional y esperan que el primero eclipse al último para restablecer una especie de balancin entre las esferas Civiles y militares. Y puede decirse que este procedimiento está en marcha.

Pero el Reloj de la Historia no puede retroceder. Cada experiencia profunda señala tanto al individuo como a la Nación, y las señales de la Revolución socialista no pueden desaparecer de la escena alemana.

El Socialismo Nacional y el Militarismo Alemán son Aliados Naturales, porque el uno necesita del otro.

Esto no quiere decir que es necesaria la Guerra.

Adolf Hitler y sus paladines han proclamado con bastante frecuencia su deseo de un arreglo o pacto pacífico que diese libertad a todos los Alemanes y especialmente a los que viven cerca del Reich.

Hay también Alemanes que creen que una gran concentración de fuerza es por si bastante fuerte para atraer a los Alemanes que están fuera del Imperio y rechazar poderes o fuerzas extranjerás.

Así se ve bien claramente la alianza entre los Alemanes militares y el Socialismo Nacional que fué creado aúnantes del levantamiento Nacional y cuyo primer propósito era la destrucción del Tratado de Versalles.

Los Militares Alemanes ayudaron al Socialismo Nacional para llegar al Poder e inmediatamente después de obtenido el Socialismo Nacional, abrió el camino para armar a Alemania.

Era el resultado del Juramento entre diversos hombres políticos, que explica la unión de muchos Alemanes bajo la autoridad de Hitler.

DR. JOSE CADRECHA
de las Universidades CENTRAL de MADRID y HABANA
Especialista en ASMA y ENFERMEDADES ALERGICAS (corizas, jaquecas, urticarias etc.)
CONSULTAS DE 2 a 4.
CAMPANARIO No. 38 (altos) TELEFONO: M-3508.

VINO Y JARABE DE DUSART
al lactofosfato de cal

El Jarabe sostiene a la madre fortifica al niño
El Vino se receta en las casos de anemia en el periodo de convalecencia

El Lactofosfato de Cal contenido en estas preparaciones es el mas poderoso de los reparadores

DE VENTA EN TODAS LAS FARMACIAS

Lea ¡ALERTA! al mediodía. Y AVANCE por la tarde.

SUPRIMA SU DOLOR sin afectar su Salud.
¡Rechace productos inferiores!
CAFIASPIRINA
BAYER
el producto de confianza

JOYERIA "LE TRIANON"
Regalos para Bodas...
TODOS NUEVOS
Nuestro COMPRADOR PERMANENTE en Europa, ha enviado otras remesas, con las últimas creaciones.
Objetos artísticos y prácticos, cuyo recuerdo perdura, Y A PRECIOS ECONOMICOS.
Salvador Fondón: GALIANO 91

Tostamos CAFE de Buen Gusto y Mejor Aroma, ¡COMPRUEBELO!
"EL BOMBERO" M-9574
GALIANO 120. Yá tenemos a la venta las tradicionales golosinas.

Solirig ¿Que es?
busque aqui Mañana

M.E.C.D. 2016

HOY ENCANTO Un TRIUNFO Metro Goldwyn Mayer
CLARK GABLE ~ JEAN HARLOW ~ WALLACE BEERY
en "MARES DE CHINA"
LUNES Y TODA LA SEMANA WARNER presenta
"CALIENTE"
La mas fastuosa y deslumbrante producción musical de todos los tiempos! Lujo Pascinante Magníficas Shows! Brillante bailables! MUJERES! MUSICA! ALEGRIA! ROMANCE!

ESCENARIO Y PANTALLA

ENCANTO: «MARES DE LA CHINA»

Esta película es la dramatización del «diario de a bordo» en un viaje desde Hong Kong a Singapore.

Viaje terriblemente accidentado. Los bramidos del tifón ponen en él la nota más intensa. Con admirables recursos, el «film» nos presenta la lucha del barco contra la coalición poderosa del mar y del viento. Con el rodar de un plano de cola, a compás con los vaivenes de la nave, se han logrado sugestivos efectos. Pero los más impresionantes son aque los en que juega la mole de una ancla dora, que al romper sus amarras se desliza por la proa como un «carro loco» de feria, arrastando con sus ruedas ingentes a algunos indefensos pasajeros de tercera. Este pasaje está realizado con gran acierto de truco y de fotografía. Al bamboleo trágico de la máquina sin control, se une el esfuerzo desesperado de la tripulación por dominarla, cosa que al fin consiguen unos cuantos marineros, dirigidos y alentados por el propio capitán y arriesgando seriamente sus vidas.

El otro pasaje fuertemente dramático del «film» es el ataque de una cuadrilla de piratas que, en combinación con uno de los pasajeros, intenta apoderarse de un cargamento de oro que lleva el barco. El joven capitán es sometido a crudelísima tortura, para que confiese dónde se guarda el precioso metal. Los dolores le hacen perder el sentido; pero no consiguen arrancarle una sola palabra. Este capitán Gaskel es hombre de carácter díscolo, exigente con sus subordinados y de modales toscos y descompuestos; pero gran cumplidor de su deber. Por ello se mantiene en cargo de tanta responsabilidad, a pesar de que los magnates de la empresa naviera en que presta sus servicios saben que su conducta es algo irregular y que con alguna frecuencia toma unas cuantas copas más de las convenientes.

Los dos pasajes aludidos bastan para imprimir un gran interés a la acción «fílmica». Pero hay además una serie de episodios, ora dramáticos, ora humorísticos, que sazonan oportunamente la fábula, dando además al escenario ese carácter de microcosmos flotante que tiene todo barco. En éste se nos presenta un mosaico de tipos tan pintoresco como divertido.

Jean Harlow hace en esta película un papel muy bien avenido con su temperamento. Es la mujer de sentimientos primarios, capaz de grandes amores y grandes odios y—lo que es más grave—capaz de alternar el afecto más entrañable con la más profunda aversión. A ese instinto suyo de bestezuela sensual, dominada por sus primeros impulsos, se debe el nudo trágico de la acción. Es ella la que, en un rapto de despecho, pone en manos del jefe secreto de los piratas la llave del arsenal en que se guardan las armas para la defensa del barco.

También Wallace Beery desempeña un rol muy en consonancia con sus aptitudes histriónicas. Es el aventurero occidental, que piratea por los mares de China, confundido con los bandidos malayos que comanda. Es hombre audaz, temerario, habituado a jugarle malas partidas a las tripulaciones de los barcos y a la fuerza pública. Cuando se sabe perdido, toma un veneno: prefiere la muerte a la inactividad de la mazmorra. Un detalle hay que nos lo hace simpático: su pasión casi romántica por la mujer que quiso ser su delatora, pero que, por curiosas circunstancias, fué su cómplice circunstancial.

«Mares de la China» resulta, en suma, una película eminentemente de acción, bien realizada e interpretada con acierto. Por encima de los artistas que hemos mencionado, se destaca Clark Gable, con su acertada interpretación del capitán. Figuran además en el reparto Rosalind Russell, Lillian Bond, Lewis Stone y C. Aubrey Smith.

Francisco ICHASO

NOTAS

HOY: «EL ACORAZADO MISTERIOSO» EN EL CAMPOAMOR

Hoy comienza una semana espectacular, estrenándose el grandioso e impresionante drama «El Acorazado Misterioso», cuya acción se desarrolla a bordo de un acorazado, interpretado magistralmente por Jean Parker, Robert Taylor, Una Merkel, Ted Heally, Nad Pendleton, Jean Hersholt, Arthur Byron y cientos más. Intensa producción de grandes emociones, misterio e intrigas como ninguna. Una noche horrible de desesperación, a bordo de un acorazado difícil de olvidar. Tres crímenes se cometen a su vista... Usted sospechará de todo el mundo... Y le apostamos a que usted no descubrirá quien es el verdadero autor hasta el último segundo de esta formidable película. También se estrena la copia nueva de la magnífica producción de la Metro «Alma de Médico», donde Clark Gable, Myrna Loy, Elizabeth Allan, Otto Kruger y Jean Hersholt hablan en español. Es tan perfecta la sincronización en nuestro idioma de esta película que esta Empresa tiene verdadero interés en recomendarla. Los precios como siempre a base de 20 centavos de 1:30 a 6:30 y 30 centavos después. Niños a todas horas 15 centavos y Tertulia 10.

El miércoles 13, día de gran gala, James Cagney, Joe E. Brown, Dick Powell, Jean Muir, Rox Alexander, Olivia de Havilland, Hugh Herbert, Frank McHugh, Verre Teadale, Anita Louise, Micey Rooney, Victor Jory, Grant Mitchell, Ian Hunter, Nina Theallade, Ottis Harlan, bailables montados por la más hábil entre todas las directoras de ballet, Bronislawa Nijinska. Primera bailarina, Nina Theilade, toman parte en la más fantástica y maravillosa de las producciones de todos los tiempos «El Sueño de una Noche de Verano». Para este día ya están a la venta las localidades numeradas al precio de $1.00 en una taquilla especialmente instalada en el Loby del teatro «Encanto».

NACIONAL: «SHANGHAI» Y «SUEÑOS DE ORO»

Por última vez y empezando las exhibiciones desde las 2 de la tarde exhibe la empresa su gran programa integrado por las notables películas «Shanghai» y «Sueños de Oro».

«Shanghai» en la que tanto se distinguen Charles Boyer y Loretta Young, se exhibe a las 2:10, 4:50, 7:30 y 10:20, y «Sueños de Oro», la dinámica película a la que prestan el concurso de su actuación Randolph Scott y Katherine Burke, se exhibe a las 3:30, 6:15, y 8:50. Completándose el programa con el cartón de Popeye «Pregúntame otra» y el Noticiero Mundial. Los precios son: 20 centavos hasta las 6:30 y 30 centavos desde esa hora. Tertulia solamente 10 centavos.

Mañana miércoles la atracción principal del programa será el estreno en Cuba, de la sugestiva película «Ahora soy una señora», considerada por la crítica norteamericana como la mejor película de Mae West. En ella la exquisita Mae West, hace alardes artísticos e impone una vez más la originalidad de su arte. El argumento es novísimo y muy interesante.

El viernes a las 8:30 la gran exposición de modas de invierno Bernabeu, Eva y Trías. Será una fiesta elegante excepcional.

El sábado un magno programa doble figurando como clow del mismo la gran película: «La Viuda Negra», en donde por primera vez entre una tempestad de tiros, ametralladoras y rifles y pistolas, surge la comedia en su más alto exponente, motivando la carcajada continua del público, «La Viuda Negra» está señalada como la película más cómica de la época. También figura en ese programa del sábado 9 «Por el honor de un valiente», película de gran acción a cargo de Richard Dix, el dinámico y talentoso actor.

El día 16, se inicia la gran semana Paramount, con el estreno de la película «Alas sobre Etiopía», de palpitante actualidad y muy recomendable a la atención del público. «Alas sobre Etiopía» representa un esfuerzo máximo de la Paramount, en sus actividades cinematográficas.

PRINCIPAL: «EL BATEY»

Esta noche a las 9 en punto ofrecerá Ernesto Lecuona una magnífica función, presentando El Batey, preciosa zarzuela en 1 acto y 5 cuadros, cuyo role central estará a cargo de la exquisita soprano Graciella Santos que debuta con esta obra. La secundan eficientemente Miguel de Grandy, Alvaro Suárez, Fernando Medoza, Mimí Cal, María Ruiz, María Pardo, Cuevas, Rodriguito, Paco Lara y todo el resto del conjunto. También subirá al palco escénico completando la gran función «Revista de Revistas», original de Alvaro Suárez y Lecuona, estando los roles centrales a cargo de la valiosa mezzo soprano Tomasita Núñez, cuya legión de admiradores le tributan cálidos aplausos una noche tras otra por sus finas dotes de cantante y actriz, la exquisita tiple Esther Borja y todo el resto de formidable conjunto de Ernesto Lecuona.

Ochenta centavos costará la luneta numerada hasta la fila 12, 60 centavos el resto y 30 centavos las butacas.

El jueves en función popular «Don Juan Tenorio». El viernes a las 9 de la noche en una gran función de gala se estrenará la obra de gran espectáculo: «El Torrente» de Víctor Reyes y Lecuona. El jueves a las 5 de la tarde «La Fiesta de la Moda», con maniquíes vivientes ofrecidos por la casa «América». El sábado 16: «La Fiesta del Tango».

MAÑANA: «ANGELINA» EN ALKAZAR

Hoy se exhibe por última vez la emocionante producción de la Fox, «Charlie Chan en Egipto» con Warner Oland, Pat Patterson, Thomas Beck, Rita Casino, Stephin Fetchit y la sensacional película musical de la Fox, «Escándalos de George White de 1935». Doce estrellas, las doscientas chicas más lindas del mundo, preciosos shows, este, «Escándalos de George White de 1935». Los precios son 20 centavos de 1:30 a 6:30 y 30 centavos después.

Mañana comienza otra grandiosa semana de la Fox, con dos estrenos en Cuba. La más adorable de las estrellas de habla hispana, Rorita Díaz, un manojo de gracia y simpatía, nos deleita con su exquisita interpretación en «Angelina» o «El Honor de un Brigadier». Una super producción tragi cómico burlesco, toda en versos... y algunos ripios..! Epoca del romance, pasiones desbordadas... miradas de soslayo... dulos por cualquier cosa... En fin, una película que le hará pasar los 90 minutos más felices de su vida. Intervienen además en el reparto de esta film Enrique de Rosas, Julio Peña, José Crespo, Juan Torena, Romualdo Tirado, la Condesa Rina de Liguoro, Andrés de Segurola y muchos otros. El otro estreno es la humorística comedia «$10.00 de Aumento» con Edward Evereth Horton y Karen Morley. Esta película está basada en la popular novela de Peter B. Kyne y la dirige George Marshall ¿No ha pensado usted más de una vez, joven moderno, que si usted pudiera ganar un poco más, todo se arreglaría y que entonces podría pedirle a la elegida de su corazón que emprendiera con usted la gran aventura matrimonial?

Pronto Columbia presentará «Hilos del Chisme», con Jean Arthur, Víctor Jory, Geneva Mitchell y Robert Allen. Más adelante, Zasu Pitts con vertida en héroe nacional, acaba con todos los gangsters de los Estados Unidos, en la divertidísima producción: «Así se escribe la Historia», y la magnífica producción musical «El Rey Salomón de Broadway», con Ricardo Cortez.

MARTI: «NUESTRA HIJITA»

Hoy un soberbio programa se proyectará en la pantalla «gigante» de «Martí», una simpática comedia en dos partes, la emocionante producción Fox, interpretada por el coloso de la pantalla George OBrien, titulada: «Valor y Lealtad», y la super producción «Nuestra Hija», por la reina del cine, la simpatiquísima «estrella» más pequeña de Hollywood, Shirley Temple, está insuperable producción es una revelación más del positivo valor artístico de esta monísima chiquita que ha conquistado todos los públicos.

«Nuestra Hija», es la joya cumbre de Shirley Temple, en ella se puede apreciar su graciosísima carita con sus gestos naturales que tanto encanta al espectador. La secunda en esta obra el magnífico actor George McCrean en un argumento bellísimo, intrigante y apropiadísimo para una «estrella refulgente de la pantalla» como Shirley Temple. El encanto del Hogar, la niña caprichosa, sabiosa, que llena de alegría, con sus travesuras.

Los precios son los de costumbre, hasta la 6:30 de la tarde 20 centavos, despué 30 centavos los niños, 10 centavos a todas horas. Tertulia 10 cts.

Para el viernes se estrenará la soberbia producción gloria del arte parlante español: «Julieta Compró un Hijo», con un reparto insuperable, las mejores estrellas del habla española, entre la que figura la interesante y mejor actriz Catalina Bárcena. También se exhibirá otra monumental obra, que lleva por título «Bajo Presión».

El jueves, un soberbio programa en el que figura la estupenda producción «Charles Chan en Egipto».

«AHORA SOY UNA SEÑORA» CON MAE WEST

La Paramount presenta mañana miércoles en el teatro «Nacional», la mejor película de Mae West, que se titula «Ahora soy una señora».

El argumento de esta película, ha sido escrito expresamente para Mae West, para darle oportunidad de lucir la ductibilidad de su talento, tal vez como respuesta a los que dijeron que la belleza y la elegancia de Mae West, sólo era aplicable a ciertas películas: a aquellas en que se requería un temperamento vampiresco... y en «Ahora soy una señora», ella demuestra que los que tal dijeron están en un error. La trama le da oportunidad de lucir en los dos aspectos; cuando es atracción en una casa de juego, y cuando se convierte en el punto de mira en los grandes salones de la más elevada aristocracia neoyorkina, entre los famosos cuatrocientos....

Y este triunfo de Mae West del que se ha hecho eco toda la prensa de los Estados Unidos, tiene plena justificación, la mujer triunfa siempre en todos sus empeños cuando las señas particulares de su pasaporte, son belleza, hermosura y elegancia y eso nadie puede negárselo a la sugestiva e incitante Mae West.

Con ella actúan en «Ahora soy una señora», Ivan Lebedeff y Paul Cavavanaugh, prestigiosas figuras de la pantalla.

Los precios de este estreno en Cuba, que mañana presenta en el «Nacional» la Paramount son 20 centavos hasta las 6:30 y 30 centavos después. Tertulia 10 centavos.

RECITAL POETICO-MUSICAL

Como en pocas ocasiones, se brinda en el recital poético musical que se celebrará el domingo 17 del actual un programa tan completo para los aficionados a esas exhaltaciones que en el alma producen la música y la poesía.

Leopoldo Campa, que conquista cada día más entusiasmo de los que lo escuchan por radio, se presentará ante el público ofreciendo su maestría, es decir, Carrera, Sassone, Darío, Sánchez Galarraga, Gabriel y Galán y otros que tendrán en Campa un intérprete fácil y sensible a las más delicadas manifestaciones poéticas.

Virgilio Diago y «Bola de Nieve», pareja siempre aplaudida, tendrán a su cargo la segunda parte del programa con selectas obras musicales.

Tendrá efecto este acontecimiento artístico el día 17 del actual, a las 10 de la mañana en el «Principal de la Comedia».

HOY PAYRET HOY
DESDE LAS 2 DOBLE PROGRAMA
Revista Cartón
Estreno en este Teatro de la sensacional producción
"EL VOLGA en LLAMAS"
METRO presenta a las 3 mas brillantes estrellas
JOAN CRAWFORD con
Robert MONTGOMERY y Franchot TONE en
NO MAS MUJERES
20¢ Antes de las 6½ Despues 30¢

GACETILLAS

PRADO: «LA DAGA FLORENTINA»

Hoy martes, se estrena el hit Warner de gran misterio y emoción «La Daga Florentina» ¿Quién mató al empresario que fué encontrado muerto con una daga florentina en el corazón? Las sospechas recaen sobre el joven que lleva en sus venas sangre de los Borgia y que era el prometido de la hija del hombre víctima del crimen. Pero, el desenlace del drama muestra un inesperado final en esta nueva película originalísima titulada «La Daga Florentina» Interpretan brillantemente esta film Margaret Lindsay, Donald Goods, Henry O'Nell, Robert Barrat y muchos otros. Esta película se exhibe en los turnos preferentes de 3:30, 6:30 y 9:30.

Cubren los turnos de 2:15, 5:00 y 8:30: «Don Disculpas». Si usted no se ríe, como nunca se ha reído en su vida con esta archisimpatiquísima, despampanante, pimentosa, picaresca y graciosísima película, no pierda su tiempo viendo a su médico, pues su mal es incurable. «Don Disculpas», comiquísimamente interpretada por el popular Joe E. Bron. (Bocaza). Además una comedia y un Noticiero.

FAUSTO: «EVOCACION DEL AYER»

Prado y Colón, divide hoy su día de actividades en la siguiente forma:

De dos y treinta de la tarde a 7 de la noche, exhibe las películas: «Evocación del Ayer» por Ann Shirley, «El Perro de Flandes» por Tom Brown y cartón y noticiero mundial. Precios: 20 centavos y 30 centavos después de la una.

A las 8 hay función extraordinaria organizada por el colegio «María Teresa Comellas», exhibiéndose las mismas películas: «Evocación del Ayer» y «El Perro de Flandes» y actuando varios números artísticos a cargo de las alumnas de ese plantel.

Para mañana miércoles se anuncia el estreno de la interesatísima película: «La Fortuna de Brewster» y en próximas fechas, «La Manos de Orlac», por el notable trágico Peter Lorre y la exquisita alta comedia titulada: «Siempre mañana», por la cúctil y versátil estrella Silvia Sidney y el notable actor Herbert Marshall.

RIVIERA: «LA HUERFANA DE LA TEMPESTAD»

Hoy en las tandas elegantes de 5:15 y 9:45 se estrena la gran producción por estrellas de la comedia francesa Rosine Dorean y René Saint que se titula: «La Huérfana de la Tempestad» revista, y comedia. A las 4:15 y 8:15 «Ahora o Nunca» por Richard Talmadge.

Mañana miércoles estreno de la gran y emocionante producción de la Warner, por Margaret Lindsay y Donald Wood: «La Daga Florentina».

Viernes 8 estreno de la gran producción por Conrad Veidt, «El Judío Errante» y «El Primo Basilio» por Ramón Pereda.

Sábado 9 dos grandes estreno por Sylvia Sidney y Herbert Marshall: «Siempre Mañana» y «Alas en la Noche» por Myrna Loy y Gary Grant.

Pronto: «Las Manos de Orlac» y «La Mujer Desnuda».

3 GENIOS VALORIZAN LA OBRA CUMBRE de la CINEMATOGRAFIA
SHAKESPEARE
MENDELSSOHN
MAX REINHARDT
WARNER tiene el HONOR de presentar
EL SUEÑO de una NOCHE de VERANO
PREMIERE DE GRAN GALA
MIERCOLES 13
CAMPOAMOR
La Obra que se escribió hace 3 siglos en la que Warner invirtió $1.500.000
Las localidades numeradas al precio de $1.00 pueden adquirirse en la taquilla especial en el "lobby" del teatro ENCANTO.

HOY NACIONAL Desde las 2
"SHANGHAI y SUEÑOS de ORO"
Loretta YOUNG Randolph SCOTT
Charles BOYER Kathryn BURKE
20¢ 30¢ 10¢
MAÑANA
"AHORA SOY UNA SEÑORA"
"COIN TO TOWN" La mejor película de MAE WEST

RIALTO: «EL HOMBRE ESFINGE»

En el programa del teatro «Rialto» figura para hoy «El Hombre Esfinge» la cual es una de esas producciones que tienen la virtud de agradar a todo el que asista a su exhibición, porque juzgándola en todos sus aspectos no deja nada que desear. Tienen a su cargo la interpretación de los principales papeles, Lionel Atwill y Sheila Terry.

Cojuntamente con «El Hombre Esfige», se exhibirá la magnífica producción Metro, titulada: «Corazones Extraviados», cuyos protagonistas son Robert Young y E. Venable.

Una revista y un cartón constituyen el resto del programa.

Mañana: El mismo programa.

Viernes 8: «Rumbo al Cairo».

Martes 5: «El Esfuerzo Supremo» y «La Cacatúa Blanca».

Precios: 20 centavos a todas horas.

PAYRET: «NO MAS MUJERES»

Presenta «Payret» una finísima joya, de esmeradísima confección que lleva por título: «No más Mujeres». Y esta trilogía brillante: Joan Crawford, Franchot Tone y Robert Montgomery, se cubren de gloria en la interpretación de la misma.

La otra película es «El Volga en Llamas». La Rusia de los Zares, aquella Rusia que sufría constantemente la sacudida de las revoluciones, en la que la heroicidad y el sacrificio, ponían continuamente la nota roja de una fidelidad abnegada, ofreciéndonos momentos de emoción indescriptibles.

Está interpretada por un elenco de famosos artistas rusos.

Una revista y un cartón.

Mañana: el mismo programa.

Viernes 8: «Casino de París».

Pronto: «Nobleza Baturra».

Precios: 20 centavos mayores hasta las 6:30 y 30 centavos después.

Niños 15 centavos. Tertulia 10 centavos.

NEPTUNO: «EL JUDIO ERRANTE»

Un interesante programa presenta hoy la empresa del teatro «Neptuno» en su función que empieza desde las 2:30 de la tarde.

Durante el día, y en los turnos preferentes de tarde y noche, se exhibe la sensacional película: «El Judío Errante», en la que se reproduce la inmortal novela de Eugene Sué. Todos los detalles de la novela aumentandos por los recursos de la cinematografía se destacan vigorosamente en esta película. El gran actor Conrad Veidt es el protagonista.

También por el día y en el turno intermedio de las 8:30, pasará por la pantalla la emocionante producción: «Monja, Casada, Virgen y Mártir», es película de fuertes emociones, hablada en español y figuran en el elenco Julio Villarreal, Consuelito Franchi y Luisa Obregón.

Se completa el programa con un divertido cartón animado y el noticiero.

La hora exacta en que se exhibe cada película se informa por el teléfono de «Neptuno» M.2785.

Precios: 20 centavos hasta las 6:30 y después 30 centavos.

Para el sábado se anuncia el programa doble de estreno en Cuba: «La Viuda Negra» y «Por el Honor de un Valiente».

Cartel del Día

POR LOS TEATROS:

PRINCIPAL: A las 9: El batey y Revista de revistas.

POR LOS CINES:

CAMPOAMOR: A-7054. A todas horas: El acorazado misterioso (estreno), Alma de médico, comedias y revista.

NACIONAL: A 3730. A todas horas: Shanghai, Sueños de oro, comedia y revista.

ALKAZAR: A todas horas: Escándalos de George White de 1935, Charlie Chan en Egipto, comedia y revista.

MARTI: A todas horas: Nuestra hijita, Valor y lealtad, comedia y revista.

ENCANTO: A 4433.—A todas horas: Mares de la China comedia y revista.

FAUSTO: A-4321. A todas horas: Evocación del ayer, El perro de Flandes. A las 8 y 45: Función de la Asociación de Antiguas Alumnas de María Teresa Comellas. Películas y variedades.

PRADO: La daga florentina y Don Disculpas.

RIVIERA: Las huérfanas de la tempestad y Ahora o nunca.

RIALTO: El hombre esfinge y Corazones extraviados.

REGINA: El hombre esfingie y Corazones extraviados.

PAYRET: No más mujeres y Volga en llamas.

NEPTUNO: El judío errante y Monja y casada, virgen y mártir.

AUDITORIUM: Corazones sin rumbo y Princesita.

TRIANON: La canción del dolor y Quiéreme siempre.

ACTUALIDADES: Motín en alta mar y El caso del perro aullador.

ESMERALDA: La destrucción de hampa y Cara cortada.

LIRA: El delator y La Venus de oro.

OLIMPIC: Soy un ladrón e Incomprensión.

LARA: La perseguidora 99 y ¿Conoces a tu hijo?

WILSON: Quiéreme siempre y Una noche de amor.

INGLATERRA: Quiéreme siempre y Una noche de amor.

VEDADO: Carne de escándalo y La amargura del general Yen.

UNIVERSAL: La hermana blanca y La edad indiscreta.

CUBA: Bosambo y Las apariencias engañan.

ROJO: Corazones en derrota y Madre querida.

MODERNO: Volga en llamas y Bosambo.

FLORENCIA: Los amores de Don Juan y Torero a la fuerza.

TOSCA: El infierno en los cielos y La vida comienza a los 40.

BELGICA: Viva el amor y La fama del honor.

VIOLETA: Viva el amor y Viviré mi vida.

IDEAL: Cuando un hombre es hombre y Rayito de sol.

BOHEMIA: La serie completa de La aparición siniestra.

VALENTINO: Sagrario y Madre querida.

IMPERIO: Por sendas distintas y Lobos de Broadway.

UNA INTERESANTE FUNCION HOY EN FAUSTO

A las 8:45 p. m. está señalada hoy en el «Fausto» la función a beneficio de la Asociación Antiguas Alumnas de María Teresa Comellas. Elementos valiosos cooperaran al mérito del programa. La voz de Edelmira de Zayas y los selectos bailables de Lulú Herrera Sotolongo, son siempre dignos de aplauso. Marta Martínez Casado, Admirada por radio en su interpretación de las poesías afro cubanas, recibirá el homenaje del público. Pablo Medina, bien conocido por su buen humor. Una orquesta de valiosos profesores. Y además de la película habitual en el teatro «Fausto» un «sketch» por artistas del radio, como final. Hay motivos para asistir esta noche al teatro «Fausto». A las 8 y 45 en punto.

La ciudad se estremece de terror, los más valerosos detectives aprestan sus armas para luchar con
«LA VIUDA NEGRA»
y en la Habana, hay también peligro para las personas que vean
«LA VIUDA NEGRA»
el Sábado en el «Nacional».... Pueden morirse de risa.

DE RRO-ARTE MUSICAL

Zabaleta, considerado como el primer arpista del mundo, ofrecerá dos magníficos recitales en el teatro «Auditorium», exclusivamente para los miembros de Pro-Arte Musical. Estos recitales tendrán lugar los días 19 y 22 del presente mes a las 5:30 p. m.

Seguirán a estos conciertos los de Levitzki, notable pianista y en enero 13 hará su presentación, también exclusiva para los socios, la Argentina, la bailarina de fama mundial. Se trata de Antonia Marce, la gran Argentina, no la Imperio Argentina, como equivocadamente se ha anunciado.

El Ballet de Montecarlo hará su presentación en el mes de marzo. De este Ballet han escrito los cronistas de New York magníficas críticas. Bohm, del «Herald-Tribune», dice: «Hazañas admirables de tiempos pasados obscurecidas por el espectáculo brillante de anoche, lujoso, asombroso...!» Walker del News dice: «No se ha hecho nada tan bien aquí, desde los días de la trouppe Imperial.» Seaman, del Mirror: «Más vibrante, más brillante, más fascinante que nunca...! Véalo y olvídese del mundo que labora!» John Anderson dice: «Una orgía brillante de intenso colorido en sus detalles voluptuosos, feroz y trágica en su clímax sangriento, tiene momentos de belleza memorable!» La temporada del «Metropolitan» fué un éxito habiendo ingresado más de $75.000.00 por concepto de entradas.

EXITO DE «MARES DE CHINA» EN EL ENCANTO

Un succés social y artístico constituyó el estreno de la triunfal producción «Mares de China», formidablemente interpretada por Clark Gable, Jean Harlow, y Wallace Beery, que se repite hoy en todos los turnos y seguirá exhibiéndose durante toda la semana. Dos hombres: (Clark Gable y Wallace Beery) pelean por el amor de la «Muñeca China» (Jean Harlow), mientras que un tifón destruía la embarcación en que viajaban y una banda de piratas esperaban el momento oportuno para atacarlos! Esta es sólo una de las mil escenas espectaculares que encierra esta colosal superproducción. Intervienen además en el reparto de este super-melodrama, Lewis Stone, Roselind Russell y Lilian Bond.

La próxima semana, la mejor producción musical que Warner, la Reina de esta clase de películas, ha hecho, «Caliente», brillantemente interpretada por Dolores del Río, Pat O-Brien, Leo Carrillo, E. E. Horton, Glenda Farrell, la famosa pareja de bailes Los de Marcos, Phil Regan, Dorothy Dare, Winifred Shaw, Luis Alberni y otros completan el grupo de artistas que desempeñan los papeles principales, cooperando con ellos los coros típicos, los bailarines y sus compañeras así como los trovadores y las orquestas. Los «shows» bailables de esta película están dirigidos por el más genial de los directores, Busby Berkeley. Así como se han popularizado «La Carioca» y «El Continental», «Caliente» nos trae la originalidad del baile titulado «El Mexicano», que es una condensación del ritmo de la rumba y la cadencia del watz.

En una taquilla especialmente instalada en el vestíbulo de este teatro puede Vd. adquirir localidades numeradas al precio de $1.00, para el pre estreno de la maravillosa joya de joyas de la Warner, «El sueño de una noche de verano», cuya premiere se efectuará el miércoles 13, en «Campoamor».

HOY CAMPOAMOR Y TODA LA SEMANA!
3 CRIMENES SE COMETEN A SU VISTA!!
UD. SOSPECHARA de TODOS MENOS del VERDADERO AUTOR
Un CANONAZO METRO de TERROR!
EL ACORAZADO MISTERIOSO
JEAN PARKER ROBERT TAYLOR UNA MERKEL Jean HERSHOLT Ted HEALY Y CIENTOS MAS
Y ESTRENO en CUBA de la NUEVA COPIA de "ALMA DE MEDICO"
REDIALOGADA en español por un nuevo proceso UD experimentará la sensacion real de que
CLARK GABLE
Myrna LOY Elizabeth ALLAN
Otto KRUGER Jean HERSHOLT
HABLAN ELLOS MISMOS NUESTRO IDIOMA
20¢ 1½ a 6½ 30¢ 6½ 11½ Niños 15¢ Tertulia 10¢

AUDITORIUM: «CORAZONES SIN RUMBO»

En tanda especial hoy de 4 y 30 gran exposición de modas francesas (Invierno) de la Casa Ajuria-Gay, con exhibición de 50 originales modelos, tomando parte la famosa Orquesta femenina «Ensueño» y la soprano María del Carmen Vinent, pasando por la pantalla la joya Radio «Princesita» por Gloria Stuart y John Beal. Lunetas numeradas 80 centavos; sin numerar 60 centavos. Primer balcony 50 centavos. Segundo 20 centavos. Localidades e informes a los teléfonos F-1597 y F-4455. Por la noche a las 8 y 30: «Princesita» y a las 9 y 45 con Revista, «Corazones sin Rumbo» por Katharine Hepburn y Charles Boyer.

Mañana: A las 5 y 15 y 9 y 45: Estreno en Cuba de la original producción musical de Artistas Unidos «Los Millones de Brewster», por Jack Buchanan y Lily Damita», con el ya famoso baile «La Caranga» con más pimienta y alegría que «La Carioca» y a las 4 y 3 y 30 estreno de la interesante película, toda en colores, titulada «Legong».

LO INCREIBLE EN LA PANTALLA!....
El trepidar de las ametralladoras, el estampido de los tiros, los ayes de las víctimas...., todo anulado por el ruido de las carcajadas....
Si lo duda vea
«LA VIUDA NEGRA»
el Sábado en el «Nacional». Si no se ríe a carcajadas se le devuelve el dinero.

Bajas, pólvora, dinamita, pistolas, ametralladoras.... la guerra en la Ciudad, persiguiendo a
«LA VIUDA NEGRA»
pero aquí en la Habana no hay cuidado,
«LA VIUDA NEGRA»
está monopolizada por la Empresa del teatro «Nacional», que la presenta el Sábado. Ríase con,
«LA VIUDA NEGRA»

HOY ALKAZAR ULTIMO DIA
WARNER OLAND y PAT PATTERSON en "CHARLIE CHAN en EGIPTO"
y "ESCANDALOS de GEORGE WHITE de 1935"
20¢ 30¢ 15¢ 10¢
MAÑANA y TODA la SEMANA
FOX presenta a la mas ADORABLE de las ESTRELLAS
Rosita DIAZ
UN MANOJO DE GRACIA y SIMPATIA en la produccion TRAGI-COMICA BURLESCA TODA en VERSO y ALGUNOS... RIPIOS
"ANGELINA"
o "EL HONOR de un BRIGADIER"
los 90 MINUTOS mas divertidos de su vida
y "$10.00 de AUMENTO"
Edward E. HORTON y Karen MORLEY

REGINA: «EL HOMBRE ESFINGE»

Figura para hoy en el programa del teatro «Regina», «El Hombre Esfinge» la cual es una de esas producciones que tienen la virtud de agradar a todo el que asista a su exhibición, porque juzgándola en todos sus aspectos, puede decirse que no deja nada que desear. Tinen a su cargo la interpretación de los principales papeles, Lionel Atwill y Sheila Terry.

Conjuntamente con el «Hombre Esfinge», se exhibirá la magnífica producción Metro, titulada «Corazones Extraviados», cuyos protagonistas son Robert Young y E. Venable.

Una revista y un cartón constituyen el resto del programa.

Mañana: El mismo programa.

Viernes 8: «Rumbo al Cairo».

Martes 5: «El Esfuerzo Supremo» y «La Cacatúa Blanca».

Precios: 15 centavos hasta las 6 y 30 y 20 centavos después. Niños, 10 centavos.

TRIANON: «LA CANCION DEL DOLOR»

En la tanda de las 4: Grace Moore y Leo Carrillo en la magistral creación de la Columbia, «Quiéreme Siempre», revista Metro y estreno de la obra de Nancy Carroll y Melvyn Douglas, titulada «La Cancion del Dolor».

Mañana: «Conoce a tu hijo», por Jack Holt, y «Carne de Escándalo», por Fay Wray y Víctor Jory.

Jueves 7: «El Judío Errante», por Conrad Veidt.

Para viernes y sábado se anuncia el estreno de la magnífica producción de Claudette Colbert, titulada «La Indispensable».

ACTUALIDADES Y ESMERALDA: DOS GRANDES CINTAS

«Actualidades», el coliseo de Monserrate 8 y 10, teléfono M-5575, acreditado por sus inmejorables programas que diariamente presenta, cuenta para hoy, en función de 2 a 11 y 30 con dos muy regias películas. Comedia y Variedades. Sensacional y muy interesante joya «Motín en Alta Mar» de Raph Bellamy y Ann Sothern. Regia y brillante producción «El Caso del Perro Aullador» de Warren William y Mary Astor. Mañana, «Rayito de Sol» de Shirel Temple y «El Valor de Charlie Chan».

«Esmeralda», de Monte 242, teléfono M-4080, cuenta para hoy en tanda y noche con dos monumentales cintas de argumentos valiosísimos. Este gran cine posee la mejor proyección y sonido. Comienza con Comedia y variedad. Maravillosa joya de pistoleros muy sensacional «La Destrucción del Hampa» de Richard Arlen y Virginia Bruce. Estupenda producción «Cara Cortada» de Paul Munni y Ann Dvorack. Mañana, «Bozambo» y «Al Compás del Corazón».

FAUSTO y AUDITORIUM MAÑANA
ESTRENO EN CUBA
"LA FORTUNA de BREWSTERS"
BREWSTER'S MILLIONS
JACK BUCHANAN
LILI DAMITA
Producción ARTISTAS UNIDOS
A HERBERT WILCOX Production

(VEASE más GACETILLAS en la página OCHO)

M.E.C.D. 2016

AHORA RCA

TODO EL MUNDO

PUEDE TENER UN RADIO

RCA VICTOR

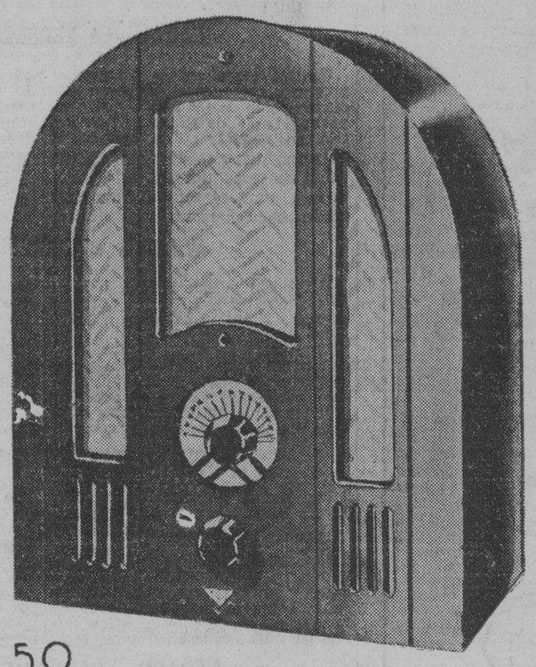

$32.50

MODELO 4-8 DE 4 TUBOS

Este soberbio superheterodino que cubre una frecuencia de 540 a 1720 Kc y con una salida de 2.5. Watts, es sin duda alguna el campeón de los radios de bajo precio para hogares modestos y un valioso auxiliar para moradas suntuosas donde haya radios de mayor tamaño.

AHORA se puede decir que no habrá ningún hogar sin un radio R.C.A. Victor.

Vida de HUMARA y LASTRA S en C
MURALLA 83 y 85 TFLS M 1640 M 9093

Cía. CUBANA de FONOGRAFOS
O'REILLY 89 TFL. M 1208

UNIVERSAL MUSIC Co
S. RAFAEL 10 TFL. M 2932

CASA BARRIE
O'REILLY 57 TFL. M 8598

ESTUDIO VALS

CRONICA HABANERA

(Continuación de la Pag. CINCO)

SIMPATICA BODA

JULITA DIAZ PEREZ.—Para una boda muy lucida abrió sus puertas en la noche del domingo la iglesia parroquial de Jesús del Monte.

Boda de la bella y gentil señorita Julita Díaz Pérez con el querido compañero Salvador Rivero, subregente de la imprenta del DIARIO DE LA MARINA.

El acto, llevado a cabo con sencillez exquisita, tuvo lugar a las nueve y media ante una selecta concurrencia que llenaba la iglesia.

Esta aparecía decorada bellamente con plantas y flores e iluminada con gran esplendidez.

La novia, muy gentil y graciosa, se presentó en el templo ataviada con sumo gusto.

Su preciosa toilette, en crepé satín blanco, llevaba como fino complemento una artística tiara de azahares artificiales.

En sus manos el bouquet.

Linda creación de los artistas de «Milagros», el acreditado jardín, a base de azucenas exclusivamente.

Era de estilo «Colonial» y lo recibió como obsequio de un cronista.

Fueron padrinos el señor Corpus Iraeta Lecuona, compañero estimadísimo de esta casa, y la gentil dama Rosario Pérez viuda de Díaz, madre de la novia.

Los testigos:

Por la novia lo hicieron los señores Ricardo Villares, jefe de redacción del DIARIO DE LA MARINA; Angel Rodríguez Vivero, Theudis Iraeta Martínez, Cándido Posada Sánchez, Cirilo C. Cotayo, así como también este cronista.

Por el novio testificaron los señores Luis Pallás Astorga, Carlos Zayas Portela, Emilio Solés Estrada, Antonio Pereira Alvarez, Juan Calvo Marrón y Guillermo Ruiz Darias, regente de «Avance».

NACIMIENTOS.—Con toda felicidad ha tenido en el día de ayer una niña lindísima, la señora Elvira Valderrama, joven y bella esposa del señor Eduardo Brito.

La señora de Valderrama se encuentra recluída en la clínica Fortún Souza, donde fué atendida por el doctor Enrique Fortún, el conocido especialista.

Al felicitar a los esposos Brito-Valderrama, lo hacemos atmbién al notable pintor Esteban Valderrama, abuelo de la recién nacida.

TRISTE ANIVERSARIO.—Se cumple en la fecha del día el primer aniversario de la muerte tan sentida de Gustavo Sánchez Galarraga, el gran poeta cubano fallecido en la plenitud de su vida.

Un año de la desaparición del artista y del poeta que tantas glorias alcanzara.

Descanse en paz.

LA GRAN EXPOSICION DE HOY. Para hoy, en el teatro «Auditorium», está señalada la exposición de modas invernales que ofrece a la sociedad habanera la acreditada casa Ajuria-Gay.

Exposición con muchos alicientes, que resultará un acto de verdadero lucimiento.

Dará comienzo el programa a las cuatro y media de la tarde, exhibiéndose una revista Fox de asuntos mundiales, un cartón en colores y la exquisita comedia titulada «Princesita», versión cinematográfica de la novela del mismo nombre, interpretada por Gloria Stuart y John Beal.

A continuación, Overtura por la orquesta «Ensueño», el notable conjunto de señoritas, que amenizará el desfile.

La distinguida y magnífica soprano María del Carmen Vinent cantará «Funiculi Funiculá», canción italiana de Denzo; «Chiribiribin», canción popular italiana de Pestalozzi; «Por qué no vienes», canción cubana de Lecuona, y por último «Ill Bacio», vals de Arditi.

Finalmente la exposición, a la que prestan su concurso las bellísimas y distinguidas señoritas Sylvia González del Valle, Cecilia Boada, Beatriz Aguiar, Angelita Bernal, Josefina Menéndez Tomé, Lillian Rojo, Joseina Blanco Ajuria, Sita Ramírez Saínz, Cucú Alvarez Fonts, Ofelia Cervantes, Georgina San Martín, Julia Costales, Dulce María Bauzá, Carmita Pubillones, Conchita Expósito y la señora Silvia Pellicer de Sarrajan.

Desfilarán por el escenario, realzados por tan encantador grupo de damas, más de cincuenta modelos de invierno, creaciones unos de la renombrada casa y modelos otros de los principales ateliers de la Villa Lumiére.

Será un acto en el que se congregará una gran representación de la sociedad habanera.

(Continúa en la página NUEVE)

Sus "toilettes" invernales requieren

MEDIAS

en tonos apropiados de color

Acabamos de recibir un extenso surtido de Medias en los colores nuevos que más se indican para esta temporada. Enteramente de seda, en tejido chiffón de exquisita transparencia, con pié francés y refuerzos que garantizan largo uso. Y las hemos marcado a un precio sumamente razonable:

a 95c par

TRES PARES POR 2.75

"Ginger Brown" "London Mist"
"Deep Brown" "Hindustan"
"Off Black" "Highnoon"

Ofrecemos, asimismo, un variado surtido en Medias de seda desde 0.65 en adelante, colores nuevos.

fin de siglo

san rafael y águila teléfonos: m-5991-92

REGLANAS

Por Alejandro Pérez Pérez

CUMPLEAÑOS.—Lo celebró en días pasados una amiguita muy culta y atractiva.

Me refiero a la encantadora señorita Aidita García Paz.

Numerosas fueron las amiguitas que acudieron a felicitarla.

Y a congratularla.

Con ponche y finas pastas, se brindó por su felicidad.

Para ella, aunque tarde, va con estas líneas, mi enhorabuena.

Muy afectuosa.

Y sincera.

ONOMASTICOS.—Lo celebraron ayer, entre otros, los siguientes amigos:

Carlos Lunar Lastatu y su hijo «Chucho» Lunar y Muro.

Carlos Bergery y Quintela, joven y conocido atleta.

El compañero Carlos E. Rodríguez y su hijo Carlitos Rodríguez Valdés.

Carlos Alvarez Guanaga.

Carlos Naclares Maciñeira, Carlos Pérez, Carlos Ramírez, Carlos Fernández, Carlos González, Carlos Valdés.

Carlos Hernández, compañero en la prensa y escritor reglano muy celebrado.

Carlos Ruiz, Carlos García, Carlitos López, Carlos Muñoz.

Carlos Suárez, Carlos Alvarez y Carlos Pérez, teniente de la Policía Marítima.

Que hayan tenido un día feliz.

Son mis deseos.

LILIA RODRIGUEZ VALDES

Linda señorita.

Gentil y simpática.

Quien en el gran baile de los periodistas, últimamente celebrado en el prestigioso Centro Español de Regla, fué electa por abrumadora mayoría, Reina de la Revis «Carteles».

La que enaltece con su belleza.

Juventud.

Y donaire.

Para tan encantadora Soberana, mi enhorabuena.

Que hago extensiva,

A sus amantes padres, los estimados compañeros Esther Valdés de Rodríguez y Carlos E. Rodríguez, corresponsal de «El Mundo» en Regla.

NOTA DE DOLOR.—Muy sentida. Ella es el fallecimiento de una dama virtuosa y muy apreciada: Isabel Cárrighan viuda de Ruiz. De nada valieron los esfuerzos de la Ciencia ni el solícito cuidado de sus familiares ante la penosa enfermedad que consumió su existencia.

¡Cuántos a sentirla!

A su entierro, efectuado en nuestra necrópolis, asistieron representaciones de todos nuestros sectores sociales.

Reciban sus hijos y demás familiares, entre los que se encuentran sus hijos políticos, mis apreciados amigos doctor Fidel González Gómez y Vicente Expósito, conocido agente de Aduana y su hermano político el ex-capitán de la Marina de Guerra Enrique Sierra, mi condolencia.

Muy sentida.

SIMPATIA REUNION.—Fué la de anoche. En la morada del estimado compañero Carlos E. Rodríguez, quien con motivo de su onomástico y el de su hijo Carlito, recibió a sus amistades, que en gran número acudieron a testimoniarle el afecto de que goza en nuestra sociedad.

¡Cuánta la animación!

La que reinaba, cuando hicimos nuestra entrada en aquel hogar, donde fuimos atentamente cumplimentados por la esposa del festejado, la gntil señora Esther Valdés de Rodríguez y su bella hija la señorita Lilia Rodríguez Valdés.

Se bailó.

Y se brindó con ponche de champagne.

La premura con que escribimos, nos priva de traer a esta crónica los nombres de las damas y damitas allí reunidas, pero no por ello dejaremos de consignar los nombres de las Reinas Periodísticas siguientes: Cuquita Pérez González, la bella y gentil representante del DIARIO DE LA MARINA; Olga de Céspedes, linda cronista y Reina de «El Mundo»; Dinorah Pérez, simpática y atractiva soberana de «Avance»; Lidia Fernández, bonita Reina de «El País»; Emma Núñez, la encantadora representante de «Bohemia» y Lilia Rodríguez, joven y airosa Reina de «Carteles».

Hasta pasada media noche, no decayó el entusiasmo.

Poco después todos abandonaban el hogar de los esposos Valdés Rodríguez, no sin antes ratificar al compañero Carlos E. Rodríguez, la felicitación y agradecimiento a las múltiples atenciones recibidas.

A las que suma el cronista la suya.

Muy afectuosa.

PROXIMO BAILE.—En el Centro Español de Regla, la prestigiosa institución hispana.

La Sección de Fiestas que con tanta competencia preside Francisco Salazar e Iralda, ha señalado el sábado treinta del presente mes, para celebrar un grandioso baile social que, como todos los del Centro Español, constituirá un nuevo éxito.

Lo amenizarán una popular orquesta y un celebrado septeto.

De esta próxima fiesta en el palacete hispano, daré más detalles.

Próximamente.

REMNANTS DE SEDA

Obscuros y Estampados.

4 varas crep liso . . . $ 1.35
4 varas flat crep . . . „ 1.80
4 varas crep estampado . . . . . „ 1.80
4 varas flat crep estampado . . . . . „ 2.15
Crep Cantón fino, en colores oscuros, la vara . . . . . „ 0.50
Paños de lana, 2 varas de ancho, la vara . . „ 1.50
Astracán fino, Vara . . „ 0.80
Terciopelo chiffón fino, la vara . . . . . „ 1.00
Terciopelo transparente, la vara . . . . . „ 1.50

Almacenes de Cuba 81
ESQUINA A SOL

Lea ¡ALERTA! al mediodía.
Y AVANCE por la tarde.

666
Líquido-Tabletas
Gotas para la nariz.
Caramelos

Domina la MALARIA en tres días.
CATARROS en un día
Tónico y Laxante

GUANABACOA AL DIA

ALMUERZO.—En la elegante residencia de los gentiles esposos Fabián Aceituno y Raquel García de Aceituno, se celebró al medio día del domingo un almuerzo en honor de dos jóvenes muy estimados.

Miguel López Rincón y María Luisa Godoy, que próximamente contraerán matrimonio.

A las dos de la tarde fué servido el exquisito menú, al que le hicieron honor merecido, los que a esa hora esperaban con ansiedad sentarse a la mesa.

Y que lo eran: Fabián Aceituno y Raquel García de Aceituno.

Salvador Rodríguez Santa Ana y María Estévez de Rodríguez Santa Ana.

José Benito Flores y Rosa Marrero de Flores.

Enrique Carvajal y Marina Portal de Carvajal.

Cosme de las Casas y Carmita Rodríguez de las Casas.

Charles Hugues y Wilmina Echevarría de Hugues.

José Agustín García y Ofelia Casado de García.

Miguel López Rincón y su prometida la señorita María Luisa Godoy.

El Cronista y su futura esposa la señorita Obdulia Casado.

Y la venerable dama señora Aurora Mendive de García.

Terminado el almuerzo, se dió comienzo al baile a los acordes de una aplaudida orquesta.

Se bailó hasta bien entrada la noche.

Se hizo derroche de buen humor, haciéndose votos por la felicidad de los futuros esposos.

En medio de «La Tragedia» el buen amigo José Benito Flores, obtuvo como premio dos banderitas etiópicas que lo consagraron como el máximo emperador de los asadores de lechón.

Mi felicitación sincera a los amables esposos Aceituno García, organizadores de este simpático almuerzo, en que todos disfrutamos con verdadero placer, por el rato tan agradable que nos proporcionó, deseando que pronto se repita.

SAN CARLOS.—Ayer celebraron su fiesta onomástica los Carlos.

Entre la gran legión de ellos se encontraban los distinguidos amigos Charles Hugues, Carlos Díaz Romañach, Charles Lewis, Carlos Fernández de Castro, Carlos Miguel Pérez Lamy, Carlos Millás, Carlos Martínez y Carlos Gutiérrez.

El atento y cumplido compañero, Carlos Rodríguez, corresponsal de «El Mundo» en el vecino pueblo de Regla.

Hasta ellos hago llegar mi saludo afectuoso deseándoles toda clase de felicidades.

LICEO.—Mañana miércoles el Liceo Artístico y Literario de Guanabacoa, la histórica y legendaria institución, celebrará en sus hermosos salones un magnífico recibo bailable en honor de sus asociados.

El que estará amenizado por la típica orquesta de Antonio María Romeu, el mago del Danzón.

El Liceo Artístico y Literario, no pierde oportunidad para dar a sus asociados fiestas y otros atractivos.

Por ello ha vuelto a resurgir a la vida social, con gran éxito y es de esperar que cada día sean mayores los que obtenga.

Las damas serán por invitación y los señores asociados tendrán que presentar a la comisión de puerta su recibo correspondiente al mes de la fecha.

EL PROFESOR GIL.—Se encuentra en organización una gran función homenaje al aplaudido profesor de Magia, Gil.

La que se llevará a efecto en la noche del próximo jueves, día 14, en el tatro Carral.

Esta función homenaje está patrocinada por el Liceo Artístico y Literario de Guanabacoa, como una demostración al eminente artista cubano, de su agradecimiento, por la valiosa cooperación prestada en las distintas fiestas celebradas por esta Institución histórica.

Nuestra Sociedad se dispone a invadir en esa noche la gran sala del Nono Coliseo.

La luneta se ha fijado al precio de veinte centavos.

Así, pues, tendremos una nueva oportunidad de aplaudir una vez más al profesor Gil.

Auguro un gran éxito a los organizadores de este homenaje.

NUEVO ALCALDE.—El consecuente amigo señor Alejandro López, Secretario de la Administración Municipal, se ha hecho cargo de la Alcaldía, mientras dure la licencia concedida al señor Narciso Castilla, Alcalde Municipal de facto.

Saludo al nuevo Alcalde, deseándole obtenga en su labor muchos éxitos para beneficio de los guanabacoenses.

CONFERENCIAS. — El Consejo «San José de Calasanz Número 2,750» de la Orden de los Caballeros de Colón, se encuentra terminando un programa de interesantes conferencias a celebrar, en su salón de actos de la calle Martí.

La primera de estas conferencias estará a cargo del sabio astrólogo Revdo. P. Gutiérrez Lanza, la que será sobre ciclones.

Estas conferencias han de comenzar en este mes y son esperadas con verdadera ansiedad.

Las invitaciones serán limitadas, dado lo pequeño del local.

Que las mismas no se hagan esperar son mis deseos.

TEATRO CARRAL.—La Empresa del Teatro Carral, ha combinado para la noche de hoy dos exhibiciones cinematográficas que han de resultar magníficas.

«Las Manos de Orlac», por Peter Lorre y Frances Drake.

«La Sombra de la Duda», por Ricardo Cortez y Veree Teasdale.

Son las obras escogidas para el programa de esta noche, una velada cinegráfica muy interesante tenemos, pues, en el Teatro Carral.

José R. Arango DE LA MAZA

Ayude a Sus Riñones

No Tome Drogas Drásticas

En sus riñones hay unos nueve millones de diminutos tubos urníferos o filtros que usted pone en peligro al descuidarlos o al tomar drogas drásticas e irritantes. ¡Tenga cuidado! Si a causa del mal funcionamiento de los riñones o de la vejiga sufre usted de micciones nocturnas que lo obligan a levantarse, de dolores en las piernas, nerviosidad, desvanecimientos, rigidez muscular, reumatismo, lumbago, neuralgias, ardores en la uretra, picazón, escozor, acidez o pérdida de la vitalidad, no pierda un instante: tome el Cystex, nuevo descubrimiento de un médico para aliviar, tonificar, limpiar y reponer los riñones irritados y adoloridos. Comienza a obrar a los 15 minutos de tomarse, y renueva la salud, la juventud y la vitalidad en 48 horas. El Cystex no cuesta más que unos cuantos centavos por cada dosis, y se garantiza que le aliviará sus sufrimientos en una semana o se le devuelve su dinero. En todas las boticas.

«Si su droguista no lo tiene, escriba a J. Casanova, apartado número 1204, Habana».

Si le abochornan los defectos de su cutis

Ya se trate de una sola espinilla o de un caso marcado de acne, de simple comezón o de verdadero eczema, las propiedades calmantes del Ungüento Resinol le aliviarán muy pronto. El cutis así despejado se mantendrá terso y bello si se limpia a diario con Jabón Resinol y un toque de Unguento Resinol para detener todo leve prurito. *De venta en las droguerías.*

¿Deseo muestra gratis? Resinol, Dept. 92, Baltimore, Md.

Resinol

Sábanas del Fabricante Directo al Consumidor

FABRICA DE SABANAS
CUBA 81
ESQUINA A SOL

Sábanas medio cameras . . . $0.30
Sábanas cameras sin empate . 0.55
Sábanas de Warandol fino . 0.60
Sábanas catalanas grandes . . 0.90

LOTES ESPECIALES

Sábanas tramadas de unión, cameras imperiales garantizadas $1.20
Sábanas de warandol de hilo legítimo cameras . . . $2.60
Warandol de hilo para sábanas cameras, la vara . . $0.90
El mismo en colores la vara . . . $1.00

VENTA ELIMINACIÓN

¿Nuestro Problema?

La falta de espacio para las novedades que diariamente se reciben adquiridas en su último viaje por nuestro Director Gerente.

¿Nuestra Solución?

Un lápiz y olvido de los costos para rebajar a UNO, DOS, TRES, CINCO PESOS, etc. lo que vale CUATRO veces más.

¿Su Oportunidad?

Esta VENTA ELIMINACION con todo a la vista, agrupado por secciones, por precios y por artículos, sin más mira por nuestra parte que vender, no importa a como.

La Casa Quintana
"LA CASA DE LOS REGALOS"

LOS RESFRIADOS SON PELIGROSOS

CREO-TERPINA WAMPOLE

CALMA LA TOS Y FACILITA LA EXPECTORACION

ACEPTE SOLAMENTE EL WAMPOLE LEGITIMO

M.E.C.D. 2016

SOCIEDADES ESPAÑOLAS

EL ALUMNADO DEL CENTRO GALLEGO VISITARA EL DIA 7 LAS CUEVAS DEL BELLAMAR Y EL VALLE DEL YUMURI

El próximo jueves verificará este plantel de enseñanza del Centro Gallego una magnífica excursión escolar al Valle de Yumurí y las Cuevas de Bellamar.

En pleno Valle, desde las alturas que comprende la Ermita de Monserrate, el Director de dicho plantel, Dr. José Agustín Pérez Ravelo, explicará a todos los alumnos el paisaje hermoso que se contempla desde ese lugar, haciéndoles ver las diversas características del mismo, así como su origen y formación.

En las Cuevas admirarán del mismo modo cómo la Naturaleza derramó toda su sabiduría en aquel humilde rincón de nuestro suelo divino.

En seis u ocho ómnibus de mayor capacidad, a las 7 a. m. de dicho día saldrán alumnos y profesores a dicha excursión, regresando a las 5 p m.

Día este bello, hermoso, de expansión y de estudio que tendrán los alumnos del plantel «Concepción Arenal», quienes harán las observaciones que crean pertinentes, orientados por sus profesores, en un tema de composición, estableciéndose un premio para el mejor trabajo.

«MISS ROMERIA» Y SUS DAMAS DE HONOR IRAN A LA VERBENA DEL 16

Entre los grandes atractivos que caracterizarán la verbena que el próximo día 16 ofrecerá el Centro Asturiano, figura la concurrencia de «Miss Romería del Periodista», señorita Leonor Trueba —del Centro Castellano— y sus cuatro bellas Damas de Honor.

Estamos seguros de que esta verbena de los petronios astures constituirá el acontecimiento bailable de la temporada, ya que aparte del aliciente mencionado habrá cuatro conjunto musicales de primera, a saber: Belisario López, el famoso Quinteto de Tomé, el sexteto Gloria Matancera y los Bohemios.

Prepáranse los bailadores, ya que el Centro Asturiano, se verá colmado de Bellezas el sábado día 16, y entre éstas —brillando con luz propia— la Reina y sus damas, que son las siguientes: Leonor Trueba, del Centro Castellano; Valentina de Diego, del Centro Asturiano; Eulalia Patiño, de la Agrupación Artística Galiega; Angelita López Recio, del Iberia Foot Bal Club, y Jovita Vázquez, de «Monterroso y Antas de Ulla».

DATOS ESTADISTICOS DE LA PURISIMA CONCEPCION

Una ingente labor revelan las estadísticas del sanatorio de la Asociación de Dependientes. El departamento de Urología, que dirige el Dr. Manuel Betancourt, se anotó 659 casos durante los meses de Julio, Agosto y Septiembre; consistentes en eitoscopias, uretroscopias pielografías, ureterografías y resección endoscópica.

La actividad de este departamento se manifiesta también por el gran número de enfermos consultados. Se halla montado con esmero; tiene a su disposición los más modernos aparatos, y todo ello lo hace valer en la mayor eficacia posible el talento del Dr. Betancourt que como especialista lo gobierna.

Este departamento, que es uno de los más importantes de «La Purísima Concepción» es hoy prenda de garantía para el enfermo que requiere sus servicios. Así lo acreditan los éxitos en el mismo logrados, y la opinión de los enfermos que se han tratado en él.

ACTIVIDAD FARMACEUTICA

La farmacia de la quinta de la Asociación de Dependientes ha tenido un intenso trabajo en los últimos tres meses. Lo acredita el dato estadístico correspondiente que arroja el siguiente resultado: 88.390 fórmulas se prepararon y despacharon en ese tiempo. De ello conoció la junta general de asociados al darse cuenta de los trabajos de la Directiva durante julio, agosto y septiembre. Dirigen la farmacia de «La Purísima Concepción» las doctoras Teresa Pola Montoro y Silvia Medina Larrauri.

Este departamento tan importante, básico en un sanatorio bien organizado, ha rendido eficientemente su función. La cifra que hemos consignado revela la variedad y la intensidad de los trabajos que allí se realizan.

EN MARCHA ASCENDENTE VAN LAS INSCRIPCIONES EN «HIJAS DE GALICIA»

Trascurridos sólo unos días del presente mes de noviembre, ha sido de gran intensidad el movimiento habido en el departamento de carnets de la Sociedad Hijas de Galicia.

A las innumerables inscripciones habidas en el pasado mes, han sucedido doscientos cuarenta y tres despachos de carnets, prueba de que la organización dada al mencionado departamento es perfecta, desenvolviéndose con una eficiencia asombrosa la enorme tareá que en tan corto espacio de tiempo tienen que rendir sus empleados.

Toda asociada de «Hijas de Galicia» que tenga necesidad de ser asistida de acuerdo con los derechos que le conceden los estatutos sociales, es su deber a la vez cumplir fielmente con el requisito indispensable de poseer el carnet de identidad que la acredite como miembro de la colectividad.

EL BANQUETE DEL PROXIMO DOMINGO EN LA TROPICAL

A medida que transcurren los días, aumenta el entusiasmo por asistir al banquete que los cronistas de sociedades hispanas ofrecerán el próximo domingo a «Miss Romería del Periodista», señorita Leonor Trueba, del C. Castellano, sus Damas de Honor y las presidentas de los Comités Femeninos de las instituciones españolas.

Dicho acto se celebrará a la 1 p.m. en los jardines de «La Tropical», y estamos seguros de que será muy concurrido, pues las adhesiones aumentan notablemente, debido a que el cubierto sólo cuesta un peso y veinte y cinco centavos.

Cualquier petición en tal sentido puede dirigirse individualmente a los cronistas, o a su oficina situada en el Centro Gallego, de diez a 12 de la mañana y de cuatro a seis de la tarde.

EXIJA LA COTORRA
RECHACE SUSTITUTOS
XO-1777. XO-1888

GRAN MATINEE EL DOMINGO EN STOS. SUAREZ Y DOLORES

En la gran matinée bailable que se celebrará el próximo domingo, día 10, en los espaciosos salones de la sociedad «Curros Enríquez», de Santos Suárez y Dolores, y que es organizada por los entusiastas jóvenes del Club Apolo estará el programa musical a cargo de dos afamados conjuntos musicales: Antonio María Romeu y la Sonora Matancera.

Podemos asegurar a los bailadores que la sin rival Sonora Matancera, el conjunto que tiene todas las simpatías de los elementos bailadores, concurrirá el próximo domingo, por la tarde, «únicamente» a Curros Enríquez», la simpática sociedad de Santos Suárez y Dolores.

Las personas que quieran comprobarlo personalmente, pueden llamar al teléfono M-1950, que pertenece a Valentín Cané, director de dicho conjunto.

Una módica cuota será fijada a los caballeros, para disfrutar de esta fiesta. Las damitas tendrán acceso gratis.

LA BENEFICENCIA GALLEGA CELEBRARA EL DIA 17 UN FESTIVAL MUY IMPORTANTE

Ya se aproxima el gran acontecimiento social de la Beneficencia Gallega que se celebrará en los jardines y Stadium de «La Polar» el día 17 de este mes.

Ya se está confeccionando el programa deportivo que ha de llamar muy justamente la atención. Intervendrán los mejores equipos y constituirá un acontecimiento atlético. Los trofeos han de exponerse pronto en una vidriera céntrica.

Son muchas las familias de esta sociedad que están dispuestas a disfrutar en ese día de un solaz esparcimiento. Por la mañana se divertirán los niños en el Parque de diversiones; luego, las ricas meriendas. Más tarde habrá baile y justas deportivas.

Será un día completo.

Las damas que integran el Comité de esta Sociedad, los miembros de la Sección de Propaganda y los que integran la Junta Directiva no se dan punto de reposo en la labor de propaganda y de atracción para este festival magnífico.

DESPIERTA SIMPATIAS EL FLAMANTE PARTIDO «NOS» DE «HIJAS DE GALICIA»

Ayer fué presentada en el Gobierno de la Provincia el acta de constitución del partido Nueva Organización Social (NOS), la cual fué firmada por 57 asociadas y asociados protectores de «Hijas de Galicia».

La circunstancia de que cuantos se inscriban en el nuevo partido durante el actual mes de Noviembre ostentarán la calificación de afiliados fundadores de NOS, hace que hayan comenzado a llegar solicitudes de ingreso a las oficinas de la secretaría, instaladas en el número 213 de la Manzana de Gómez.

Está siendo muy favorablemente comentado el programa que se propone desarrollar NOS, principalmente en la parte que se refiere a equiparar a la mujer y al hombre en los derechos sociales en «Hijas de Galicia», así como establecer una Bolsa de Trabajo para facilitar empleo a las asociadas que necesitan trabajar.

Las oficinas de NOS están abiertas de 3 a 6 de la tarde y de 8 a 10 de la noche. Tomen nota las asociadas y asociados protectores de «Hijas de Galicia» que simpatizan con NOS.

CALICOPE
conservará sus muebles siempre nuevos

VERBENA JOVELLANISTA

Pocos días faltan para la gran verbena «Noche Bohemia» que viene organizando la Sección de Propaganda Recreo y Deportes de la sociedad Jovellanos para la noche del sábado 9 de noviembre.

Los famosos conjuntos musicales jazz band Los Bohemios y el Septeto Invasora Habanera, deleitarán a la concurrencia con las piezas musicales más en boga.

La fiesta dará comienzo a las 9 de la noche y durará hasta las 4 a. m., del día 10. El precio de entrada ha sido señalado en una pequeña cantidad.

LA CONFERENCIA DE HOY

Hoy a las cinco p.m. y en el teatro «Principal de la Comedia», tendrá efecto un acto cultural estupendo, consistente en una brillante conferencia a cargo de la notable intelectual canaria señora Mercedes Pinto, que ha recorrido triunfalmente los más importantes países de Hispanoamérica.

La conferencia aludida se titula: «La mujer moderna», y estamos seguros de que el trabajo de la señora Pinto, es algo sencillamente trascendental. A continuación de ésto, la bella hija de la conferenciante, señorita «Pituka» Foronda y Pinto, recitará magistralmente varias magníficas composiciones poéticas.

Una tarde de alta cultura será la de hoy en el teatro «Principal» de la Comedia. La Colonia Española, y muy especialmente la canaria, se darán cita en el bello coliseo de Zulueta y Animas.

VALIOSA CANDIDATURA DE LOS VIAJANTES

Según nos comunica el señor Rafael Loredo, miembro muy estimado de la Asociación de Viajantes del Comercio, se ha formado una candidatura en esa colectividad, denominada «Pro Mejora del Viajante», la cual integran los siguientes distinguidos señores:

Presidente: Armando Marcé; Primer Vicepresidente, B. J. del Riesgo; Segundo Vicepresidente, Antonio Batlle; Tesorero, Adolfo Uribarri; Vicetesorero, Antonio Sagarra.

El comité que patrocina esta candidatura, compuesto por los señores Hilarión Arenas, Abelardo Llorens y Rafael Loredo, ponen en conocimiento de todos los viajantes que simpaticen con ella, que próximamente serán citados para una asamblea.

DEL DEPORTIVO LUYANO

Para el próximo domingo, día 10 de noviembre, tiene señalada el club Deportivo Luyanó una matineé bailable que a juzgar por el entusiamo con que ya se comenta, ha de resultar muy animada.

Los bailables estarán a cargo de la popular orquesta de Belisario López y la afamada Sonora Nacional, que ejecutará lo más selecto de su repertorio.

Las damas entrarán, exclusivamente por invitación la cual deberán solicitar en la Casa Club, Teresa Blanco 49, casi esquina a la Calzada de Luyanó.

FIESTAS PROXIMAS

SOCIEDAD «CURROS ENRIQUEZ» Gran matinée el domingo, amenizada por dos conjuntos musicales.

JARDINES CUBANACAN: Brillante matinée el próximo domingo, amenizada por una orquesta y un septeto. Dichos jardines se hallan en las proximidades de San Francisco de Paula.

TABOADA, CHANTADA Y PUERTOMARIN: Gran verbena benéfica el 9 por la noche en el Liceo de Medina, sito en 23 y D, Vedado, amenizada por dos orquestas.

UNION BARCALESA: Magnífica fiesta bailable el día 10 en la terraza del Carmelo, situada en el paradero tranviario del Vedado.

SOCIEDAD JOVELLANOS: Verbena «Noche Bohemia», el sábado, en sus propios salones de Amistad 154, altos, amenizada por dos orquestas.

CLUB DEPORTIVO LUYANO: Regia matinée bailable el día 10 en su local de Teresa Blanco 49.

DEPORTIVO CENTRO GALLEGO Colosal verbena «La Leyenda del Beso», el día 9 por la noche en todo el palacio del Centro galaico.

IBERIA FOOT BALL CLUB: Brillante recibo bailable el próximo jueves por la noche, amenizado por una popular orquesta.

COMITE ORGANIZADOR DE LA ROMERIA DEL PERIODISTA: Banquete homenaje a «Miss Romería», sus Damas y las presidentas de Comités, el domingo a la 1 p.m., en los jardines de la Cervecería «La Tropical».

CLUB PILOÑES: Magno banquete homenaje a los ex Presidentes y Socios de Mérito de esa colectividad, el próximo domingo a las 12 del día en los terrenos del Club Deportivo Asturias.

SOLO FALTAN 4 DIAS PARA «LA LEYENDA DEL BESO»

Pocos días nos separan ya del sábado, fecha señalada para la celebración de la grandiosa verbena que, con el sugestivo título «La Leyenda del beso», tiene tan intrigada a la juventud que rinde culto a Terpsícore por sobre todas las cosas. Efectivamente, las novedades y sorpresas que se vienen anunciando tienen tal poder de atracción que dondequiera se hallen dos o más jóvenes reunidos, el tema de la charla no puede ser otro que la estupenda verbena del sábado en el Centro Gallego, cuyos salones ejercen en los bailadores una especie de sortilegio que los atrae como el imán al acero.

Ellos saben que para recrear el espíritu y dar solaz expansión a los sentidos, sólo allí, en un ambiente perfumado y embellecido por los encantos de las féminas, saturado de fraternidad y democracia, pueden satisfacer sus ansias de placer honesto y regocijante. Y esto es lo que, como en todas las verbenas del Centro Gallego, ha de imperar el sábado en «La Leyenda del beso».

De la música, alma mater de toda gran verbena, ya hemos dicho que no puede ser mejor, como lo testimonia la sola enumeración de las nioorquestas: Belisario López, Antonio María Romeu, Hermanos Martínez, Sonora Matancera, Cubano 1927 y Quinteto Tomé, del que no se puede prescindir ya para infinidad de bailadores.

Pensión para caballero, ochenta centavos; damas por invitación. No habrá cuestaciones ni más erogaciones que la entrada.

278 NUEVOS ASOCIADOS EN EL «CENTRO ASTUR»

La lista social del Centro Asturiano va en alza constante todos los meses, los nuevos socios y las bajas levantadas arrojan superavit sobre los socios que han acusado baja.

Así durante el mes de octubre del presente año, el superávit total alcanzado arroja la cifra de doscientos setenta y ocho nuevos socios que engrosan la lista social del Centro Asturiano.

La Seccin de Propaganda puede, pues, sentirse satisfecha de su labor, porque a pesar de los malos tiempos, la lista de socios no sólo se mantiene, sino que avanza.

VERBENA «LAS LEANDRAS» EN «CURROS ENRIQUEZ»

Con el sugestivo título que antecede se celebrará el próximo día 16 una estupenda verbena en los amplios salones de «Curros Enríquez», situados en Santos Suárez y Dolores, a cuyo efecto los organizadores —capitaneados por el señor Adolfo de la Fuente—, han contratado tres de los más afamados conjuntos musicales capitalinos, a saber: Antonio María Romeu, la banda española Hermanos García y el Nacional de Piñeiro.

Tomen buena nota, pues, los amantes de las grandes diversiones, ya que la fiesta del sábado 16 en «Curros Enríquez» habrá de causar sensación.

ALMODOVAR DISERTARA EL DIA OCHO EN EL «PRINCIAL»

Uno de los más simpáticos actos culturales celebrados este año en la Habana lo será, sin duda alguna, la conferencia de carácter sociológico que el doctor Francisco J. Almodóvar pronunciará el próximo día 8 en el teatro «Principal de la Comedia».

Este orador y educador admirable se propone—a instancias de cariñosos amigos—brindar una serie de conferencias en el interior de la República, pero ha querido que los habaneros participen de las primicias de su programa.

La palabra docta del ilustre Almodóvar, pues, será oída el próximo domingo por la tarde en el teatro «Principal de la Comedia». Será un acto interesantísimo.

ACTOS PARA HOY

TEATRO PRINCIPAL DE LA COMEDIA: Brillante conferencia de la ilustre mujer canaria señora Mercedes Pinto, a las cinco de la tarde.

CLUB LUARQUES: Junta general ordinaria muy importante a las ocho y media de la noche en el Centro Asturiano. El Secretario, señor Jesús Castrillón, ruega la asistencia de todos los socios.

PRO RENOVACION DEL CENTRO GALLEGO: Sesión ordinaria de la Directiva a las ocho y media de la noche en Monserrate 125, altos. Para este acto cita el secretario, señor José Rey.

Otra Familia
INGRESA en el VECINDARIO

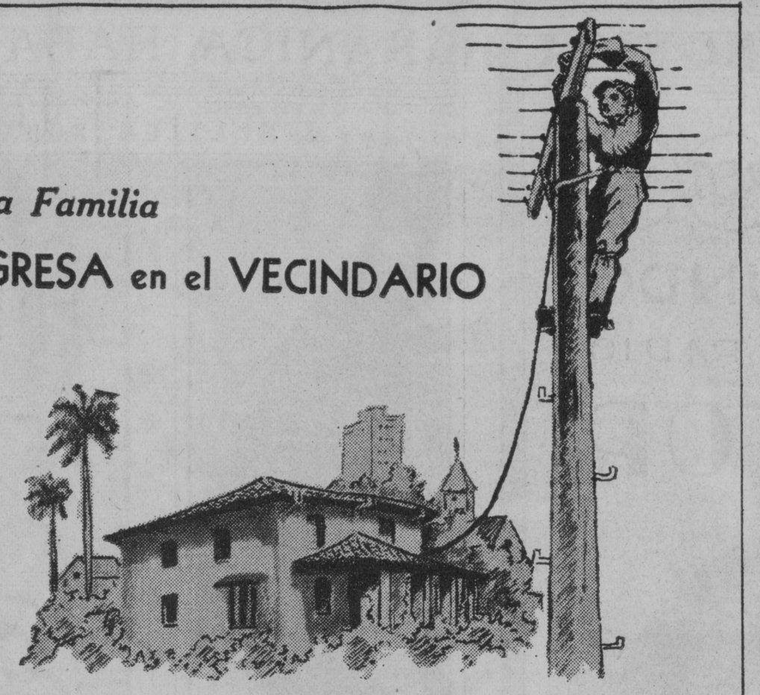

CANSADOS del aislamiento, otra familia se moderniza, instala un teléfono y se muda al círculo de la comunidad. Ahora ellos, *indudablemente*, disfrutan de los beneficios de que antes carecían.

Ya desapareció la molestia de solicitar del vecino el favor del uso del teléfono, y la inconveniencia de salir de casa, cuando alguien los llama. Los recados y mandados parecen hacerse por sí solos. Los establecimientos, garages, médicos, oficinas, amistades, policía y bomberos, son prontamente disponibles como si ellos estuviesen próximos a su puerta.

Los nuevos suscriptores se sorprenden al pensar como han podido estar sin teléfono hasta ahora. El costo es muy pequeño, y un teléfono se paga por sí mismo en muchas formas. Si *usted* carece del más valioso de los servicios, instale un teléfono ahora... asóciese a la comunidad.

NADA DA TANTO POR TAN POCO

CUBAN TELEPHONE COMPANY

CRONICA CATOLICA

ACTOS CATOLICOS QUE SE ANUNCIAN PARA MAÑANA EN LAS DIVERSAS IGLESIAS

En la iglesia de Nuestra Señora de la Caridad,

La misa del Sacramento a las ocho y media de la mañana después de la sa la exposición de S. D. M., A las cinco de la tarde los cinco de la tarde los solemnes ejercicios de la reserva.

Se ruega la asistencia de los cofrades de la M. I. A. del Santísimo cultos eucarísticos, siendo por lo tan de esta iglesia la cual costea estos to una de sus festividades.

..En la capilla de Santos Suárez y Paz

A las ocho de la noche, solemne novenario de Animas en la capilla de Santos Suárez y Paz, Santo Rosario, piadoso ejercicio cánticos y responcantado.

En la iglesia de Reina

A las ocho de la mañana novenario en sufragio de las benditas almas del Purgatorio misa cantada; plática y responso.

Iglesia del Espíritu Santo.

Solemne novenario en sufragio de las benditas almas del Purgatorio con el siguiente programa: A las 8 de la mañana misa cantada y responso, A las ocho de la noche rosario, rezo de la novena, sermón y responso cantado.

Los sermones a cargo de elocuentes oradores.

Las personas que deseen tomar un día de la novena o contribuir para estos cultos sírvanse pasar por la sacristía.

El Padre director y las señoras que componente la directiva de la cofradía de las benditas almas del Purgatorio establecida en esta iglesia recuerdan a los fieles el deber que en caridad tenemos de rogar por el eterno descanso de las benditas almas del Purgatorio.

Se les invita pues, muy atentamente a estos solemnes sufragios.

En la iglesia del Cristo

Los miércoles de Santa Rita con el siguiente programa: misas rezadas a las seis y media, siete y cuarto ocho y nueve. Después de las de ocho y nueve ejercicios de la novena y veneración de la Reliquia. A las cinco y media de la tarde y a los ocho y media de la noche, Santo Rosario, sermón por el R. P. Claudio García, O. S. A. cánticos, ejercicio de la novena, reserva y veneración d la reliquia.

En la iglesia de San Francisco

A las seis de la tarde, solemnes sufragios por el eterno descanso de los fieles difuntos.

En la iglesia de San Nicolás de Bari

Celebra la Archicofradía del Perpetuo Socorro de la iglesia parroquial de San Nicolás de Bari, la función mensual a las ocho de la mañana con misa de comunión general, plática y procesión, y procesión. Después de la función la junta.

Se ruega la asistencia a las asociadas.

Iglesia del Santo Angel

A las cinco de la tarde el solemne novenario en sufragio de las benditas almas del Purgatorio.

En la iglesia de San Agustín

Los miércoles de Santa Rita de Casia: misas rezadas a las siete y cuarto y ocho de la mañana. Después de la misa de ocho, el ejercicio de la novena y veneración de la reliquia. A las cinco de la tarde, rosario sermón, por el R. P. Fray Mariano Arconada, O. S. A. bendición del Santísimo y veneración de la Reliquia.

En la parroquia de Jesús María

A las cinco de la tarde novena en sufragio de las benditas almas del Purgatorio.

En la iglesia del Carmen

A las cinco y media de la tarde, ejercicios en sufragio de los fieles difuntos.

R. P. H. Chaurrondo C. M

I R P. H. Chaurrondo C. M. ha salido para dar Misiones en la Provincia de Pinar del Río, en unión del R. P. Ignacio Maestro Juan, C. M., hasta los días de la Navidad del Señor

Les deseamos que cosechen grandes frutos en loor de la gloria de Dios y eterna salvación de las almas.

Nuevo Director de la Asociación de Nuestra Señora de la Caridad de la Iglesia de la Merced

Ha sido designado Director de la Congregación de Nuestr aSeñora de la Caridad del Cobre el R. P. Gregorio Arnáis C. M.

Misas Gregorianas.

En la capilla de la Santa Cruz sita en la Avenida tercera de la ampliación del reparto Almendares calle diez, darán comienzo a las ocho de la mañana del día las misas gregorianas por el eterno descanso del señor Remigio Mira y Marichal.

Invita su amantísimo hijo, el señor Remigio C. Mira, director de la revista «El Amor de los Amores.»

Este, tan estimado compañero nos suplica hagamos saber que ha trasladad osu domicilio para la calle de Jesús María 42.

EL P. BRUNO GARCIA FUE CONFIRMADO COMO DTOR. DE LA MILICIA JOSEFINA

Ha sido confirmado en los cargos de director de la M. I. Archicofradía dela Esclavitud y de la Milicia Josefina que venía desempeñando en propiedad.

La Milicia Josefina desde la muerte del Padre Cipriano Izurriaga, C. M y la Archicofradía de la Merced, desde la elevación al cargo de Superior de la Residencia de los Padres Paúles de Santo Suárez, R. P. Esteban, Maestro Juan, C. M. Así mismo desempeñaba desde la marcha del Padre Esteban Maestro Juan la dirección del Catecismo y de la Asociación de Nuestra Señora de la Caridad que ahora pasan a la Dirección de otros Padres Paúles.

En cuanto al P. Bruno García, C. M le deseamos siga alcanzando los óptimos frutos y brillantes triunfos, que lleva obtenidos hasta ahora en la dirección de las cuatro asociaciones.

NOMBRADO NUEVO DIRECTOR PARA EL CATECISMO DE LA EL P. ESTEBAN BARBARIN

Ha sido nombrado director del Catecismo de la Merced el R. P. Esteban Barbarín, C. M.

Igualmente le deseamos grandes éxitos en la propagación de la doctrina Cristiana entre los numerosos alumnos de ambos sexos, que frecuentan la Escuela Dominical Catequística de la Merced.

SOLEMNES CULTOS A SANTA TERESA DE JESUS, FUERON CELEBRADOS EL MES PASADO

La Archicofradía de Hijas de María y Santa Teresa de Jesús celebraron durante todo el mes de octubre, solemnes cultos a su Patrona Santa Teresa de Jesús.

Se ajustaron al siguiente programa:

Todos los días del mes a las cinco y media de la tarde Santo Rosario con exposición de S. D. M. ejercicio del mes, cántico, bendición y reserva.

Del 5 al 14 ambos inclusibe se agregó a los ejercicios del mes de Santa Teresa los de la novena a la mística Doctora, la cual finalizó con solemnes vísperas el expresado día 14, predicando el activo director de esta Congregación mariana a la vez que teresiana, pues está bajo la protección de las dos más grandes mujeres, que ha conocido el mundo, María Inmaculada y Teresa de eJsús.

El P. Rafael de Jesús C. D. pronunció magnífica alabanza de Santa Teresa de Jesús, como mujer feminista ideal en el seno de laI.C.A. y R.

La Consagró también el Boletín Josefino que redacta como director de la Pía Unión de San José de la iglesia Parroquial Nuestra Señora del Carmen.

Sabido es que San Teresa de Jesús, es la madora de San José, pues dice que nunca el Santo Patriarca, dejó por concederle cosa ninguna de cuantas le pidió. Y con su innata gracia lanza el siguiente reto... Y, pruébelo, quien no lo creyere.

El número extraordinario, es una maravilla de buen gusto en cuanto a su confección tipográfica. Y, su texto prueba que el director es culto y buen periodista.

Le felicitamos por su actividad y celo en propagar la devoción a María a San José y a Santa Teresa de Jesús.

En las Vísperas teresianas, se cantó la salve a tres voces de Ravanello y el himno teresiano por la Venerable comunidad de Padres Carmelitas de la Habana y el coro del Niño Jesús de Praga, que dirigen los Padres Justos del Niño Jesús y Domingo del Sanísimo Sacramento, C. D. e instruye el Padre Eugenio de San José C. D. Este les acompaña al organo, en la gran labor musical, que constantemente realizan en esta Parroquia

Estos cincuenta niños, son en su mayoría niños escogidos de la Escuela catequística, que son pobres, y como tales andarriegos de ciudadela o solar, pero la constancia y amor del PPadre Justo del Niño Jesús, secundado por los Padres Domingo y Eugenio, los convirtió en un gran coro de tiples.

El día quince festividad de Santa Teresa de Jesús, hubo gran misa de comunión general, tomando parte principal la V. O. tercera del Carmen, y las Hijas de María y Santa Teresa de Jesús

La amenizó el expresado coro, bajo la dirección del Padre Eugenio de San José C. D.

La celebró el R. P. Fray Serafín de María Santísima C. D.

Se obsequió a los comulgandos con artísticos recordatorios.

A la venerable comunidad de Padres Carmelitas Descalzos de la Habana, la obsequió con solemnísima Misa, en la cual ofició de preste el Prior y Párroco, R. P. Fray José María de la Virgen del Carmen asistido de los Padres Fray Samuel de la Virgen del Carmen y Fray Juan José Tronoso, de la misma advocación.

Actuó de ceremoniero el hermano Fray Angel C. D., auxiliado por una corte de acólitos, revestidos de gran gala.

Fué panagirista de Santa Teresa de Jesús y de su obra, el gran orador seráfico y eminente músico franciscano, R. P Fray Benigno de Iturriaga, O. F. M.

Hizo honor a su orden y reafirmó su fama de orador de elocuentísima palabra y conceptuosa exposición de la doctrina.

Fué muy felicitado por el soberbio estudio de la época en que vivió Santa Teresa siendo casi imposible sobresalir entre los grandes Santos, eminentes escritores y heroicos capitanes y sinembargo Santa Teresa, es el sol esplendoroso entre tan brillantes constelaciones.

Lo único que faltaba a España en aquellos días de gloria era una mujer que reuniera en sí, toda la santidad, grandeza y heroismo de sus grandes Santos, de su insigne Escritores y heroicos guerreros. Esta mujer le fué dada en Teresa de Jesús

Merecieron un cálido elogio del Padre Benigno de Iturriaga autoridad de gran renombre en el arte musical.

Satisfechos pueden estar de su coro de tiples su organizador y sostenedor Padre Justo y sus especiales instructores Padre Eugenio y Domingo.

A las cinco y media de la tarde la Congregación de Hijas de María y Santa Teresa de Jesús celebrá su homenaje especial a la Reformadora del Carmelo.

Se expuso solemnemente el Santísimo Sacramento se rezó la estación, el Santo Rosario, se epracticó el ejercicio del mes y se entonaron bellos cantos por el coro de tiples y el de las Hijas de María y Santa Teresa de Jesús.

Demostró que Santa Teresa de Jesús pertenece a la Humanidad pero sin despojarla del hábito y del espíritu carmelitano. De la grandeza de Teresa de Jesús se sirve para probar el valor de la Religión C. A. y R. en cuyo seno y con cuyas prácticas se formó y aquilató una alma tan excelsa.

Reservado el Santísimo Sacramento se llevó a efecto la procesión de la Santa por las naves y claustros del templo, siendo el acto más grandioso del homenaje tributado a Santa Teresa de Jesús, cuya grandeza no nos cansaremos de pregonar.

GACETILLAS

LIRA: «EL DELATOR» Y «LA VENUS DE ORO»

He ahí dos magistrales películas de argumentos valiosísimos que es lo que forma el programa a exhibir hoy en este popular y confortable cine de las familias, el simpático «Lira» de Industria y San José, teléfono M-4474. Función de 2 a 11 y 30. Precios hasta las 6 y 30 mayores 10 centavos y después 15, niños siempre 5 centavos. Revista y Variedad. La obra cumbre del cine, la incomparable joya «El Delator» de Víctor Mc Laglen y Preston Foster. Maravillosa super-producción «La Venus de Oro» de Joel Mc Crea y Marian Hopkin. Mañana, «Hombres sin Nombre» y «Rumba». Jueves, «Mundos Individuales» y «Os Presento a mi Esposa».

OLIMPIC: «SOY UN LADRON»

La activa empresa Alvarez-Hernández, del cine «Olimpic», sito en Línea y B., en el Vedado, teléfono F-6263, ha dispuesto para hoy, un escogido programa: a las 5 y 15 y 9 y 45, un cartón, y la linda cinta, «Soy un Ladrón», por Ricardo Cortez y Mary Astor, y a las 6 y 30 y 8 y 30, la regia film Bella Adelina» de Irene Dunne y D. Wood. Hasta las 6 y 30, luneta 10 centavos y 15 centavos después. Niños y tertulia 5 centavos a todas horas. Mañana, «Inconstancia», por Janet Gaynor, y «Ella era una dama», por Helen Twelvotrees; el jueves, «Caravana», por Charles Boyer; viernes, «Quiéreme Siempre», por Grace Moore, y sábado y domingo, «Mundos Individuales», por Claudette Colbert, y «El Héroe Público número uno», por Chester Morirs. Día 14, «La Pequeña Coronela» y «Oro Virgen».

LARA: «LA PERSEGUIDORA 99»

Con el grandioso y sensacional programa que hoy se exhibe en este céntrico cine de las familias el simpático «Lara» de Prado y Virtudes, teléfono M-2421, el de preferencia en turno después de los estrenos, habrá de verse invadida su espaciosa sala, pues se trata de dos muy regias películas recientemente estrenadas. Función de 2 a 11:30. Comedia y variedad. La monumental y sensacional superproducción «La perseguidora 99» de Fred Mc Murray, Soberbia y bella producción «¿Conoces a tu hijo?» de Jack Holt.

Mañana: «Una noche en el Ritz» y «La perseguidora 99». Jueves «Corazones extraviados» y «Entre el amor y la muerte».

WILSON: «QUIEREME SIEMPRE»

Belascoaín y San Rafael, U-5863; 10 cts. de 1:30 a 6:30 y 15 centavos después. Niños 10 centavos a todas horas.

Hoy, tarde y noche, revista, y el cartón en colores «Revista mágica». «Quiéreme siempre» magistral atracción por Grace Moore, y Leo Carrillo; y «Una noche de amor» gran éxito de la cinematografía contemporánea, interpretada por Grace Moore y Tulio Carminatti.

A las 5 p. m. «Quiéreme siempre» y «Una noche de amor».

Mañana: «Mundos individuales», por Claudette Colbert y Charles Boyer; y «Os presento a mi esposa» por Silvia Sidney y Gene Raymond.

Jueves: «El misterio del cuarto negro», por Boris Karloff.

INGLATERRA: «QUIEREME SIEMPRE»

San Rafael y Consulado, M-5527; 10 cts. de 1:30 a 6:30 y 15 centavos después. Niños 10 centavos a todas horas.

Hoy, tarde y noche, revista, y el cartón en colores «Revista mágica». «Quiéreme siempre» obra cumbre cantada por la incomparable Grace Moore, y Leo Carrillo; y «Una noche de amor» magistral joya, también cantada por Grace Moore y Tulio Carminati.

A las 5 p. m. «Quiéreme siempre» y «Una noche de amor».

Mañana: «Mundos individuales», por Claudette Colbert y Charles Boyer; y «Os presento a mi esposa» por Silvia Sidney y Gene Raymond.

Jueves: «El misterio del cuarto negro», por Boris Karloff.

VEDADO: «CARNE DE ESCANDALO»

«Vedado», el regio cine de la calle B. entre 27 y 29, en el Vedado, teléfono F-3128, ofrece para hoy, un colosal programa, que se compone del cartón «Kaleidoscopio», la maravillosa joya, «La amargura del general Yen», por Nils Asther y Barbara Stanwick, y la lindísima producción, «Carne de escándalo», con Fay Wray y Victor Jory. De 5 a 8, luneta 10 cts. Niños y tertulia 5 cts. De 8:30 a 11:30, luneta 15 cts. Niños y tertulia 10 cts.

Mañana: la serie completa de «El fantasma vengador», por Creighton Chaney; el jueves, «Mundos individuales», por Claudette Colbert, y el sábado, ¡por fin! la Función de los Regalos, con miles de sorpresas, y las películas, «Viviré mi vida», por Bils Asther y «El misterio del cuarto negro», por Boris Karloff. Los precios no se han alterado para ese día, por lo que existe gran alegría.

UNIVERSAL: «LA HERMANA BLANCA»

Con el valiosísimo programa que para hoy anuncian las carteleras del concurrido «Universal», con su valioso equipo sonoro y la más clara proyección, habrá de verse muy concurrida su confortable sala, pues se trata nada menos que de dos soberbias películas. Dos preciosas comedias y variedad. Regia y brillante superproducción «La hermana blanca» de Helen Hayes y Clark Gable. Soberbia y muy interesante joya «La edad indiscreta» de Paul Lukas.

Mañana: «Duro y a la cabeza» y «La torre sombría». Viernes: «Carne de escándalo» y «A costa de su honor».

CUBA Y ROJO: DOS REGIOS PROGRAMAS

«Cuba» el más confortable, el preferido del público y el más concurrido cine de Suárez y Corrales, teléfono M-9796, cuenta para hoy, en tanda de 5 y noche 8:15 con dos colosales películas. Cartón. Suntuosa y monumental producción «Las apariencias engañan» de Ronald Colman. Colosal y valiosa atracción «Bosambo» de Paul Robenson.

Mañana: «A falta de pruebas» y «Las fronteras del amor»

«Rojo» este coquetón y preferido cine de las familias, en Monte y A. Recio, ha combinado para hoy, en tanda de 5 y noche 8:15 un soberbio programa, con comedias y variedad. Superproducción muy valiosa en español «Corazones en derrota». Otra maravilla del cine en español «Madre querida» muy sentimental, pro L. M. Morales y A. Mart.

Mañana: «Las apariencias engañan» y «La destrucción del hampa».

MODERNO: «VOLGA EN LLAMAS»

Un sensacional programa ofrece hoy en sus turnos de tarde y noche el simpático teatro de Jesús del Monte. «Volga en llamas», de sensacional y poderoso argumento; «Bosambo», de original y conmovedor argumento; el cartón «El Esclavo»; el cartón «Un gato, un ratón y una campana» y la revista Universal. Balcony 10 centavos; lunetas hasta 6.30 15 centavos; después 20 centavos; niños 10 centavos. Mañana: «Bosambo» y «Volga en llamas». Jueves: «La perseguidora 99», de Fred Mac Murray y Ann Sheridan; «La muerte en las nubes», de Ann Dvorak y Lyle Talbot. Viernes, sábado, domingo y lunes, «Las huérfanas de la tempestad».

FLORENCIA: «LOS AMORES DE DON JUAN»

Un sensacional acontecimiento hoy en este gran cine «Florencia» de San Lázaro y San Francisco, teléfono U-6758, con la exhibición de esta preciosísima joya «Los amores de Don Juan», maravillosamente interpretada por el gran actor Douglas Fairbanks. Divertidísima superproducción «Torero a la fuerza», de Eddie Cantor, completando el programa cartón en colores y variedades. Precios hasta las 6.30, mayores 10 centavos y niños 5; después mayores 15 y niños 10. Mañana: «La ciudad oculta» y «Molino Rojo». Jueves: «Bosambo» y «Las apariencias engañan».

TOSCA: «EL INFIERNO EN LOS CIELOS»

Hoy señalan las carteleras del magnífico teatro viboreño el estreno de la super producción Fox de grandes escenas de aeroplanos interpretada por Warner Baxter y Conchita Montenegro «El infierno en los cielos»; además se re-estrena la comedia de Will Rogers «La vida comienza a los 40». Noticiario Universal y cartón-comedia. Precios a las 5 p.m., luneta 15 centavos; niños 10; balcony 10. A las 8.30: luneta 20 centavos; niños 10 y balcony 10. Mañana nuevamente «El infierno en los cielos», conjuntamente con el estreno de la cinta de Alice Brady «Todos somos uno». No olvide que los días 11 y 12 es el preestreno de «Nuestra hijita», de Shirley Temple.

BELGICA Y VIOLETA: «VIVA EL AMOR»

«Bélgica».—El cine de las familias, que a diario se ve concurrido, anuncia para hoy estreno de la interesante producción por Ann Sothern y Gene Raymond, titulada «Viva el amor», que se pasará en todos sus turnos, y como complemento comedias y revistas y la producción por Ginger Rogers «La fiesta del honor». Mañana, estreno de «Vivi

SE DESPIDIÓ A LAS 3 DE LA MAÑANA

Después de comer y beber toda la noche

Nadie podría darse cuenta hoy...Se siente como nuevo ...Sin dolor de cabeza ni malestar de estómago

Si desea usted algo que le alivie las indisposiciones y el malestar de estómago en menos tiempo que los remedios caseros ordinarios, tome un poco de BiSoDoL en un vaso de agua. ¡Se convencerá de que en menos de 5 minutos alivia las indigestiones, los gases, las acedías y el malestar que frecuentemente resulta de comer y beber! En todas partes se están substituyendo los anticuados remedios con esta admirable preparación que corrige el malestar de estómago al instante.

Además, no se conoce nada que mantenga el aliento tan fresco ni tan puro. Un vaso de agua con un poco de BiSoDoL todas las mañanas al levantarse, basta para neutralizar el exceso de ácidos formados en el estómago y que son la verdadera causa del mal aliento. BiSoDoL asienta el estómago, y la sensación de frescura que produce en la boca todo el día, le indica a usted que su aliento está deliciosamente puro. Pruebe el BiSoDoL ahora mismo si desea buena digestión y aliento fresco y puro todo el día. Quedará muy complacido de los resultados.

B116

BiSoDoL

PARIS - HOTEL MONT - THABOR

(Opera).——4 rue du Mont-Thabor 4——(Place Vendome)
HOTEL DE LUJO Y ECONOMICO
180 HABITACIONES CON BAÑO Y DUCHA
En este Hotel encontrarán toda clase de facilidades por ser su
GERENCIA ESPAÑOLA

VIBOREÑAS

ISABEL MORALES DE SENDRA. En la festividad religiosa del día celebra su onomástico la bondadosa y estimada señora Isabel Morales de Sendra, madre amantísima de nuestro estimado compañero señor Frank Sendra.

La señora de Sendra pasará su santo recibiendo las felicitaciones de sus amistades, que le tributarán el más válido homenaje de simpatías.

Entre los primeros y más afectuosos, se contará nuestro saludo.

LA FIESTA DEL CASINO VIBOREÑO.—De espléndida puede calificarse la fiesta bailable que llevó a efecto en la tarde del pasado domingo el simpático «Casino Viboreño».

Fué una fiesta de animación, de alegría completa, de la que disfrutó una legión incontable de adorables figurinas que le brindaron con su presencia el mayor lucimiento de la misma.

Satisfecha debe sentirse su entusiasta y activa Directiva, por el magnífico éxito con que se vió coronada esta fiesta, con la cual inauguraron la temporada invernal.

Tres aplaudidos conjuntos musicales tuvieron a su cargo la interpretación del amplio programa bailable.

Menciono a continuación los nombres de las señoritas asistentes:

Merceditas López de la Riva.
Carmita González Rodríguez, Blanquita Pérez, Angelita Sánchez, María Antonia Marrero, Aidita Bofill, Magdalena Martín, Celina Torras, Aidita Pérez Mujica, Luz María y Luisa María de la Torre, Margot García Mary, Delia Abela, Margot Pérez, Sara López, Nena y Blanca Pujadas, Nona Benson, Angelina Huertas, Hortensia Celeiro, Adriela Rodríguez Vilaro.
Esperanza Pascual.
María Esther y Amalia Driggs.
Estela González.
Juanita y María Luisa Martínez, Panchita Hernández, Nieves Yañez, Alba Cañero, Rosa García, Laura Ramos, Cachita López, Angelita Roger, Rosa Torres, Lola Ruiz, Adolfina Catalá, Carmita Gutiérrez, Aida Alvarez, Fefa Saldá, Zeida Leiva, Rebeca Monté, Laudelina Pastor, Nieves de la Cruz, Ofelia Canalejo, Irma Suárez, Dolores Sánchez, Aurora Sánchez, Dora Canalejos.
Hortensia Cárdenas.
Concha Rey.
Delia Ferragut.
Lilia Valera, Angelita López, Fefa Sabn, Lilia López Chávez, Nenita González, Laura Rodríguez, Marcela Gutiérrez, Alicia Valdés, Luya Mallel, Marta y Carmen López, Ofelia Martínez, Berta García, Violeta Silvestre, Wilda Martínez, Laura y Amalia Otero, Aida Calvo, Teté y Chiquitica Cabrera, Rosita Pereira, Ofelia Barranco, Zenaida Soto, Olguita Rey, Josefina Ochoa, Amalia Arroyo.
Josefina Roca.
Ana Luisa de los Reyes Gavilán.
Teté Cabrera.
Guillermina Rodríguez, Berta Beltrán, Emelina Durán, Mercedes Fernández, Ana Gloria Pi, Yeyi y Silvia Martín, Matía Candales, Chiquitica Masjun, Chiquitica Cabrera, Carmita Cabrera, Isabel Junquera, Margarita Ruiz, Angelina Cartaya, Odilia González, María Teresa Blay, Margarita Cortés, Teté Rodríguez, Dulce Vigne, Josefa Yanes, Graciella y Ofelia González, Margarita Silvestre, Sara Arango.
Clarita Montes de Oca.
Olga Argudín.
Isabel García.
María y Gloria Díaz, Eva Verdeja, Modestica Hernández, Aida Verdeja, Nenita Zarragoita, Clotilde García, Margarita Brito, Lolita y Julita Bueno, Manolita Corrales, Rosa Torres, Conchita Varela, Georgina y Angelita González, Conchita Marcos, Rosa Izquierdo, Esther Villares, Josefa Silva, María Teresa Gutiérrez, Esperanza Escudero, Julita Sánchez, Esther Rodríguez, Sarah Cabrera, Graciella Val.
Esperanza Escarreta.
Odilia Pérez.
Georgina Nogueira.
Matilde Valls, Alba Hernández, Carmen y Mercy Arrugaeta, Adela Brigs, Zenaida Riaño, Isabel Hernández, María Luisa Cambo, María Luisa Cortés, Gloria Carvajal, María Luisa y Rosalía Hernández, Alba Jiménez, Rosa García, Aida Rey, Herminia y América Pedrero, María, Juana y Luisa Truebas, Ofelia Jané, Esther Alomá, Angela y Julita Medina, Cachita Varela, Gisela Valdés, Eva de la Huerta.
Emma Alvarez.
Zulema y Olga Cantón.
Raquel Sánchez.
Mirta Montes, Olga, Esther y Ana Luisa Martínez, Elena y Ernestina del Mazo, Cachita Montaner, Delia Fernández, Sara y Georgina del Río, Emma García, Esther del Castillo, María Pilar Labrada, Emma Fernández, Graciella y María Antonia Márques, Josefina e Imma Hernández, Julia Trujillo, Rosa Pereira, Amparo, Blanca y Esther Casanova, Isabel Taquechel, Cuquita Reyes, Angélica Rodríguez.
Adela Ferrer.
Consuelo Casas.
Olga Leal.

Lucía López, Georgina Ibarra, Sofía Cordovés, Delia Anaya Murillo, Margarita Brito, Aidita Martínez, Dora Betancourt, Olga Sánchez, Sarah del Peso, Dorita Soler, Sarita Rosado, Marina Ferrer, Delia Cabrera, Estrellita Díaz, Cary Bermúdez, Graciella Quintana, Luisa Padilla, María Antonia Pérez, Sarah Ortiz, Mery Rivero, Norma Goodrichs, Rosa de León.

CELEBRANDO UN ONOMASTICO. El pasado domingo tuvo lugar en la residencia de la respetable dama Josefina Royo viuda de Lucas, una agradable fiesta, para celebrar el onomástico de su nieta la angelical y encantadora niña Silvia Raurell, hija amantísima del apreciable matrimonio Dolores Lucas y Eduardo Raurell.

La grey infantil disfrutó de las más deliciosas horas en esa fiesta colmada de alicientes.

Fué representada una fina comedia, que estuvo a cargo de este grupo de niños: la festejada, Silvia Raurell, Lilí Torres, Yolanda y Lidia Varela, Pura Valdés, Nelia Artze, Cecil Zayas, Marta Fernández, María del Carmen Solís y Elena Varela, no faltando la clásica piñata, que contenía numerosos juguetes y golosinas.

Hubo baile, cuyo programa ejecutó una conocida orquesta, prolongándose animadamente la fiesta hasta pasadas las ocho de la noche.

Entre la escogida concurrencia fué servido un exquisito y variado «buffet».

A Silvia, la soberana princesita de ese venturoso hogar, reitero con estas líneas mi cariñosa felicitación.

Urbano DEL CASTILLO

ELIXIR tónico ANTIFLEMÁTICO del Dr GUILLIÉ

Empleado, desde 1812, contra las enfermedades ocasionadas por la BILIS y las FLEMAS (Enfermedades del *Hígado, Estómago, Intestinos, Corazón, Fiebres, Paludismo, Congestiones, Reumatismos*).

Exigir la firma Paul GAGE
PARIS, 32, Rue de Grenelle
y en TODAS LAS FARMACIAS

CRONICA HABANERA

(Continuación de la Pág. SIETE)

CELEBRO SU SANTO

Entre halagos, entre congratulacioones.
Así pasó ayer su día la bellísima y muy interesante señorita Carola Panerai y Bertini, para la que siempre hay un elogio en esta crónica.
Recibió flores y muchas felicitaciones de sus amistades de esta sociedad, onde disfruta de muchas simpatías.

VIAJEROS DISTINGUIDOS.—Llegan hoy a nuestra capital, tras un largo viaje por el antiguo continente, los conocidos esposos Henry Senior y Elsa Penso, en unión de su hija la bellísima señorita Ena Senior, gala del mundo habanero.

También regresan hoy, a bordo del «Pennsylvania», el joven y distinguido matrimonio Luis Beltrán y Nena Nodarse, quienes han disfrutado una temporada en los Estados Unidos.

Hoy regresarán Charles Aguilera y su esposa Guiguita Le Febure, simpático matrimonio que se encontraba de viaje por Europa.

Ayer han llegado la distinguida señora Josefina Vila de Sola y sus lindísimas hijas Fefita y Maritza, procedentes de los Estados Unidos, donde se hallaban de temporada.

El conocido caballero Chicho Maciá, tan estimado en nuestros círculos sociales, se encuentra de nuevo entre nosotros tras una agradable estancia en Ashville.

La interesante dama María Martín viuda de Plá, tan querida en esta sociedad, su bella hija, la señora Julita Plá y su encantadora nieta Julie Abreu y Plá, han regresado el domingo de su viaje a New York.

El doctor Bienvenido Madan, querido compañero en la prensa, embarcó ayer por la vía aérea rumbo a Miami, en viaje de negocios, acompañado por el compañero Jess Losada.

Desde ayer se hallan de regreso en la Habana la distinguida dama Chicha Sánchez viuda de Sánchez, y sus hijas Lola María, Kika y Mimí, señoritas las tres muy graciosas y muy bonitas.

Mañana, en horas de la mañana, llegará a nuestra capital a bordo del «Manuel Arnús» el respetable caballero Don Pancho Pons y Bagur, figura destacada de la colonia española.

Viene acompañado de su nieta, la encantadora señorita Lolita B. Pons, tras de haber disfrutado una gratísima temporada en España.

EL DR. MIGUEL FIGUEROA.—En el día de hoy llegará de los Estados Unidos el doctor Miguel de Figueroa, a quien sus amigos y un grupo de intelectuales preparan un almuerzo homenaje por su triunfo en el concurso de Lope de Vega.

Se celebrará en el roof del «Sevilla» el sábado 9, a la una de la tarde.

La comisión la forman los doctores Antonio L. Valverde, Aurelio Boza Masvidal, Antonio Alvarez Pedroso y la señorita Uldarica Mañas, presidenta del Lyceum.

Las adhesiones se reciben por los teléfonos F-2447 y F-5229, o en el Lyceum, de 5 a 6 de la tarde.

HOMENAJE A ESTRADA PALMA.—Don Tomás Estrada Palma, el inolvidable primer Presidente de la República y patriota de venerada memoria, recibió ayer el homenaje del pueblo de la Habana.

Consistió en una ofrenda floral depositada por el alcalde de esta capital, doctor Guillermo Belt, junto al monumento de la Avenida de los Presidentes.

Era una gran corona estilo «Libertad», confeccionada por «El Clavel», el gran jardín nacional de los hermanos Armand.

También los floristas de «El Clavel», cumpliendo instrucciones del alcalde Belt, decoraron con preciosas guirnaldas de flores el citado monumento.

El efecto era precioso, pues las guirnaldas, que salían de lo más alto, venían a morir a un lindo pedestal de pétalos.

DEL JAIMANITAS CLUB.—Como de costumbre, el domingo último hubo almuerzo bailable en el Jaimanitas Club.

La animación se prolongó hasta las cuatro de la tarde, con el concurso de una orquesta magnífica que ejecutó el programa bailable.

Citaremos algunos parties.

En la mesa del doctor Juan R. Arellano, presidente del club, y su esposa Lily Longa de Arellano, se encontraban los esposos Alberto G. Mendoza y Olga Kloers de Mendoza, y Alberto R. Arellano y Elena Diago de Arellano.

Los invitados del doctor Frank García Montes y su esposa Aída Escalona de García Montes eran el doctor Gustavo García Montes y señora Celia María L. M. de García Montes, el doctor Jorge García Montes y señora Conchita Morales de García Montes, las señoritas Teresa García Montes y Teresa Frías.

En otra mesa se encontraban el señor Augusto Echevarri con su familia y los señores I. Mendía y J. Cancias.

Antonio Fernández Suárez tenía como invitados a los esposos Mr. y Mrs. W. J. Rust y Mrs. Augustus A. De Voe.

Mr. y Mrs. R. A. Anderson y sus invitados Mr. y Mrs. H. S. Reeder.

Mr. y Mrs. G. Harrison Bellis con sus invitados Mr. y Mrs. T. F. Holmes, D. E. Clark con las señoritas C. Hill y R. C. Hutchison.

Los esposos Mr. y Mrs. Harry G. Bratt y sus invitados Mr. y Mrs. B. Bloser, de Syracuse, N. Y., como visitantes de la Habana.

J. Ordway y P. Ellis, de Washington, D. C., eran los invitados de Donald D. Edgar.

En petit tables se encontraban los esposos Mr. y Mrs. W. F. Oberheiser con Mr. F. Costo; Mr. A. E. Black con Mr. A. Naumann de S. Spiritus, el señor F. M. Todaro con A. Todaro, Teófilo Luis con José Rivero, Paul Schmidter, Joseph H. Duskin, H. H. Thompson, Sr. Juan B. Kouri y su esposa la señora de Kouri, el doctor Octavio Cámpos y señora, Mr. y Mrs. Otto Gottschalk.

Los visitantes de la Habana Mr. y Mrs. R. H. Ingolls, Mr. y Mrs. Nater Sidney Clark, con su esposa.

Fender, el escritor americano mis.

Mr. y Mrs. Ralph O. Lees, Sr. Juan Miguel Casanova y señora de Casanova, Mr. y Mrs. B. S. Spearman, Miss Carmen McCormacy, Mr. y Mrs. John E. Cullingworth, el doctor Norberto Otero y señora de Otero, señor Oscar Seiglie y señora, el señor Santiago Estévez y su esposa, Mr. y Mrs. H. A. Chisholm, Raymond M. Stanley, Mr. y Mrs. Henry F. Manning, el señor Juan H. Maspons y señora, Mr. y Mrs. Jacques Kloeti, Edward F. Fanjoy y Mr. y Mrs. Fred C. Stevens.

PRO ARTE MUSICAL.—Los días 19 y 22 del presente mes, a las cinco y media de la tarde, la Sociedad Pro Arte Musical ofrecerá dos conciertos para sus asociados.

Conciertos que estarán a cargo de «Zabaleta», considerado hoy día como el mejor arpista del mundo.

Seguirán a estos conciertos los de Levitzki, notable pianista; y en enero 13 hará su presentación, también exclusiva para los socios, la Argentina, la bailarina de fama mundial. Se trata de Antonia Marcé, la gran Argentina, no la Imperio Argentina, como equivocadamente se ha anunciado.

El Ballet de Monte Carlo hará su presentación en el mes de marzo. De este Ballet han escrito los cronistas de New York magníficas críticas. Bohm, del «Herald Tribune», dice: «Hazañas admirables de tiempos pasados obscurecidas por el espectáculo brillante de anoche, lujoso, asombroso...!» Walker, del «News», dice: «No se ha hecho nada tan bien aquí, desde los días de la troupée Imperial». Seamon, del «Mirror»: «Más vibrante, más brillante, más fascinante que nunca...! Véalo y olvídese del mundo que labora». John Anderson dice: «Una orgía brillante, de intenso colorido en sus detalles voluptuosos, feroz y trágica en su clímax sangriento, tiene momentos de belleza memorable. La temporada del Metropolitan fue un éxito, habiendo ingresado más de 75 mil dólares por concepto de entradas».

TOMBOLA BENEFICA.—El día primero de diciembre se celebrará una tómbola en los espaciosos patios del Colegio de Belén, en favor de los pobrecitos de sus Escuelas Dominicales.

Para tomar acuerdos sobre ella, mañana miércoles, a las diez de la mañana, habrá una junta en el mencionado colegio para la que se suplica la más puntual asistencia.

Han sido designadas patrocinadoras de este festival benéfico un grupo de damas de nuestra mejor sociedad cuyos nombres ofrecemos a continuación:

Carmela Leóon de Mendieta, esposa del Honorable Señor Presidente de la República.

Elisa Godínez de Batista, esposa del Jefe del Ejército.

Silvia Hernández de Rivero, esposa del Director del DIARIO DE LA MARINA.

Rebeca Sanfuentes de Edwards, esposa del Ministro de Chile.

La Condesa de Jaruco.
La Marquesa de la Real Campiña.
La Marquesa de Villalta.
La Condesa de Buena Vista.
La Marquesa de Justiz de Santa Ana.
Rita María Arango de ONaghten, Octavia Blanco viuda de Laurrieta, Leonor Cañas de Valdés, Gracia Cámara de Bandujo, Manuela Carreño de Suárez, Juanilla Du Quesne de Cabrera, Escardo viuda de Freyre, Lolita Fernández de Velasco de Montalvo.

María de los Angeles de Galán de Ripoll; María de los Angeles García de Piedra; Cristina Gelats, viuda de Menéndez; Paula Goicoechea de del Valle; Carmelina Guzmán de Alfonso; María Herrera, viuda de Seva; María Jáen de Zayas; Julia Jorrín de Cumell; Carmelina Laurrieta de Fondón Mercedes Marty de Baguer; Carmita Mendieta de García Vélez; María Mendoza de del Valle; Micaela Mendoza, viuda de Carrillo; Georgina Menocal de Sardiña; María Montalvo de Morales; Lilí Morales de Coroalles; Ofelia Mejer de Alsina; María Luisa Morales de Torriente; Beba Moya de Díaz; Florinda Moya de Lamadrid; Zoila Noroña de Reyes; Isabelita Pedroso de Alvarez Escobar; Malula Rivero de Scull; Rosita Perdomo de del Valle; Dolores Sánchez de Busto; Josefa Sánchez de Lombard; Rosita Sarciña de Mazorra; Eugenia Segrera de Sardiña; Rosa María Serna de Coterillo; Adolfina Solín de Gelats; Isabel Travieso de Lasaga; Mercedes Valdés de Guerra; Margarita Zayas de Dufau.

Señoritas: María Alvarez Pedroso; Mariana Lola Alvarez Martínez; Mercedes Alvarez Pedroso; Piedad Alvarez Martínez; Aurelia Aróstegui; Angela Bethancourt Agüero; Gloria Busto Sánchez; Lolita Coroalles y Margarita Coroalles; María Cuesta Torralba; Hortensia Díaz Albertini; Maggie Dufu; Agueda Demestre; Graciela Mercy y Elita Gastón; María Gastón Rosell; Mercedes Gastón Segrera; María Chediak y Caridad Chediak; Encarnación Chacón Pintó, Graciela González del Valle y Silvia. María de Lourdes del Valle; Araceli Martínez Prieto; Isabel Machado; Isolina Penichet; Teresa y Silvia Pujals; Ninina de los Reyes; María Ripoll Galán; María Luisa y María Torriente Morales.

EN LA EMBAJADA AMERICANA. El Excmo. señor Jefferson Caffery, embajador de los Estados Unidos, ofreció anoche una comida en su elegante residencia del Reparto Alturas de Miramar, sede de la Embajada norteamericana.

Con el anfitrión, tomaron asiento junto a la mesa espléndidamente decorada, este grupo selecto:

El ministro de Chile, Excmo. señor Emilio Edwards Bello y señora Rebeca Sanfuentes.

El ministro de la Argentina, Excelentísimo señor Horacio Carrillo, y señora Elena de la Peña.

El encargado de negocios del Perú, Excmo. señor Gonzalo de Ulloa, y señora Mary C. de Ulloa.

El encargado de negocios de Portugal, Excmo. señor Manuel de Souza Pinto.

El Conde y la Condesa del Rivero.

El primer secretario de la Embajada americana, señor Harrison Freeman Mathews, y señora de Mathews, y el segundo secretario, señor Ellis Ormsbee Briggs y señora de Briggs.

La señora María Dolores Machín viuda de Upmann.

El señor Díaz, presidente de las Minas de Matahambre, y el señor Henderson, presidente de la Compañía de Cemento El Morro.

Las bellas señoritas Ana María Edwards y Chela Carrillo.

Y el señor Manuel González, secretario de la Embajada mexicana.

TRAS LA VANGUARDIA.....
LA MAS FORMIDABLE DE LAS LINEAS

RADIOS DE PRECISION
Westinghouse
TUBOS METALICOS - SINTONIZACION POR SOMBRA
SELECTOR DE BANDA POR COLORES
TODO ESTO BAJO LA PROTECCION DE LA MARCA MAS ANTIGUA DE LA RADIO-EMISION
PIDA SU DEMOSTRACION
dekora
CIA. WESTINGHOUSE ELECTRIC DE CUBA
SAN JOSE 16-18 — HABANA — TELEFONO M-6931

¿TIENE CANAS? USE **TINTE HEIL** *Maravilloso!* MAS CANTIDAD MAS CALIDAD DE VENTA EN: FARMACIAS Y SEDERIAS

FESTIVAL INFANTIL.—A beneficio del Retiro Periodístico se viene organizando para el domingo próximo un gran festival infantil que tendrá lugar en el teatro «Nacional» a las nueve y media de la mañana.

En el programa combinado figuran películas de Mickey Mouse, Popeyo el Marino, cartones en colores etc., etc.

Los mejores colegios privados, como son el colegio «La Inmaculada», «La Salle», del Vedado, «Sánchez y Tiant», «María Luisa Dolz», «María Corominas», «Estrella» y otros planteles que daremos a conocer, prestan su cooperación decisiva al mejor éxito de esta fiesta con números escogidos.

Modestín Morales, director del Teatro de los Niños, con sus alumnos presentará un número sensacional.

Flor de Lis Baquero, la recitadora de cinco años, deleitará a los niños con preciosas poesías.

Y un importante colegio de niñas ofrecerá un número que será el «hit» musical del programa.

Sólo 40 centavos costará la luneta.

LA EXPOSICION AMERICA.—Continúan los preparativos para la gran exposición de modas de invierno que hará el jueves en el Principal de la Comedia, la conocida casa América del Paseo del Prado.

«América» a instancias de su numerosa clientela ha decidido por vez primera exponer sus maravillosos modelos exclusivos, traídos expresamente de Nueva York.

Presentará trajes de sports, de tarde y de noche.

Y abrigos de última novedad.

Todo ello lucido por maniquíes vivientes que prestarán a la exposición el encanto de sus figuras.

El teatro lucirá un fino decorado floral.

Habrá una orquesta de cuerdas, seleccionada por el maestro Lecuona.

Los precios fijados para las localidades son a base de entrada y luneta de platea sesenta centavos.

EN SAN JUAN DE LETRAN.—Sylvia García Coello, señorita muy gentil y graciosa, contraerá matrimonio en la noche de hoy con el señor Willy Alvarez.

La nupcial ceremonia tendrá lugar a las nueve y media en la iglesia de San Juan de Letrán.

FELICITACION.—Se la enviamos con estas líneas al doctor Julio Fernández de la Arena, reputado especialista en niños y profesor de la Universidad, y a su bella esposa la doctora Mercedes Mayo.

En la fecha de hoy celebra el aniversario de sus bodas por lo que ofrecerán una fiesta para el grupo de sus amigos, que se celebrará en su residencia de la Avenida de la Universidad número 2.

(Continúa en la página ONCE)

"Por supuesto que iré a esa fiesta"
(gracias a Evanol)

EVANOL

Hace algún tiempo ella hubiese tenido que rehusar la invitación con la excusa "no me siento bien, estoy algo indispuesta" y todo por esos días inevitables de cada mes. Pero, ahora ¡qué alegría! No tiene necesidad de inventar excusas, desde que comenzó a usar Evanol.

Toda mujer que todavía es esclava de los dolores periódicos, debiera indagar sobre Evanol. Tabletas pequeñitas — inofensivas — que proporcionan un completo alivio. Y si se toman a tiempo, Ud. no experimenta la menor manifestación de dolor; pero, si los dolores ya le han comenzado, Ud. puede dominarlos en cinco a siete minutos.

Pida Evanol en la farmacia. La cajita de 10 tabletas, 30¢; el envase de prueba con 3 tabletas, 15¢.

Dr. Bengué, 16, Rue Ballu, Paris

De venta en todas las farmacias y droguerías.

Clínica Bustamante Núñez

AL SERVICIO DE TODOS LOS CIRUJANOS Y CLINICOS QUE LO DESEEN

Servicio a todas horas para fracturas y accidentes. Cirugía General. Garganta, nariz y oidos. Ojos. Partos. Laboratorio. Rayos «X». Departamento de Cáncer.

Médicos de Guardia a todas horas
J. esq. a 11 — Vedado — F-3890

M.E.C.D. 2016

HOY RECIBIRA EL GOBIERNO EL PRIMER MILLON DE PESOS DE LA ULTIMA ACUÑACION ORDENADA A EE. UU.

Han sido absueltos por Urgencia los que estaban acusados de robarle a un industrial, mercancías con intimación

Ha sido señalada para el día 19 la vista de la causa instruída contra César Vilar, Secretario de la CNOC. Solicitan 10 años de prisión para los que robaron al Acued. de la Habana

Juan Gualberto Ocanto e Isidoro Rencurrell, que fueron acusados de robo con intimidación en las personas, y para quienes el Fiscal interesó la pena de cadena perpetua por estimarlos culpables del expresado delito, fueron absueltos ayer, por el Tribunal de Urgencia Número Uno, integrado por los doctores José R. Cabezas, Presidente; Eduardo C. Lens, Raúl Baizán, Manuel Gómez Calvo y José P. Ferrer Saavedra, ya que ,conforme a las pruebas que aportó a los juzgadores el defensor, doctor Jenaro G. Brito, no se demostró que participaran en el robo en cuestión. Sólo se impuso multa de 100 pesos a Ocanto, por la tenencia de un revólver, inhibiéndose al Correccional po rsi se hubiere cometido algún delito por los acusados de la competencia de esa jurisdicción, y por la tenencia de arma blanca.

Dichos acusados, en su prueba de confesión, negaron los cargos, que consistían en que se personaron en la bodega de Versalles y Cadenas, n Guanabacoa, exigiéndole bebidas y comestibles al dependiente López del Valle, para cuya entrega lo intimidaron con revólvers y cuchillos; Ocanto y Rencurrell dijeron que lo cierto es que eran concurrentes asiduos al establecimiento y que en ningún momento trataron de apoderarse de las mercancías, por medios violentos.

Y en la prueba de testigos declaró el agente de la Policía Judicial, señor Jacinto Hernández Nodarse, que manifestó que en sus investigaciones no pudo comprobar el delito y que ninguno de los acusados estaba de acuerdo uno con otro, ya que los hechos fueron aislados y en distintas fechas: pero que no hubo tales exigencias, ni conminación ni violencia, sólo que se negaron a abonar el importe de lo consumido.

Terminadas las pruebas, el Fiscal sostuvo la acusación, interesando en vez de pena de muerte, cadena perpetua, ya que estimó probado el delito, no pidiendo la repetida pena de muerte por no haber causado homicidio.

Y el Tribunal, después de escuchado el informe del Fiscal y del defensor, doctor Jenaro G. Brito, que pronunció una bien documentada oración jurídica en la que trató de demostrar la no comisión del robo con violencia, acordó, de acuerdo con la tesis del doctor G. Brito, la sentencia antes indicada, o sea la de absolución por el asalto y la de multa de 100 pesos a Ocanto por la tenencia de arma y la inhibitoria al Correccional que ya hemos dicho.

OTROS CASOS DE URGENCIA RESUELTOS AYER.—Fueron condenados, Roberto Ledón Bejerano, a 6 meses por propaganda sediciosa, y Miguel Blanco Mehéndez, a 31 pesos de multa por uso de arma sin licencia.

Absueltos: Antonio Apud Aued y Eduardo Robreño, de propaganda sediciosa; defendieron los doctor José Manuel Quintana y Carlos Robreño.

EL JUICIO CONTRA CESAR VILAR.—El Tribunal de Urgencia Número Uno, ha señalado para el día 19 del actual el juicio contra César Vilar Aguilar, secretario de la Confederación Nacional Obrera de Cuba y su secretario Pedro González, por los numerosos delitos de que están reclamados por el Tribunal expresado. Como se sabe se les imputa actos de gangsterismo, huelga ilícita, sabotage, boycot, etc.

ABSUELTA DE LA DEMANDA LA SOCIEDAD F. PALACIOS Y COMPAÑIA.—Con la ponencia del doctor Emilio Menéndez Menéndez, Magistrado, la Sala Primera de lo Civil de esta Audiencia, de conformidad con lo que pidiera el doctor Francisco Palacio, letrado director de la entidad de esta capital F. Palacios y Compañía, ha confirmado en todas sus partes el fallo del Juzgado de Primera Instancia del Centro, que absolvió a la citada sociedad de la demanda de menor cuantía que le siguiera la entidad de Birmingham, Inglaterra, Gotscher y Compañía.

El Juzgado y el tribunal aceptadon la excepción de falta de personalidad en el representante de la actora, alegada por el doctor Palacios y sin entrar a considerar las otras excepciones opuestas, desestimó la demanda, con las costas de cargo de la repetida actora, aunque no en concepto de litigante temerario y de mala fe.

EL REPERTORIO JUDICIAL Y LA REVISTA JURIDICA.— Hemos recibido los últimos números de las revistas de Derecho y Legislación que se publican en esta ciudad «Repertorio Judicial» y «Revista Jurídica», correspondientes al pasado mes de Octubre, números que, como siempre, vienen llenos de interés y de material escogido y útil.

SEÑALADO PARA EL DIA 8 EL RECURSO DE UN EXTESORERO PROVINCIAL.—El Tribunal Nacional de Sanciones señaló para el día 8 del actual la vista del recurso de casación por quebrantamiento de forma e infracción de ley establecido por el doctor Mario Jordán, a nombre de José Tigera Salas, ex-Tesorero del Gobierno Provincial de Matanzas, que fuera condenado a inhabilitación de ocho años y un día y multa de 277 pesos 21 centavos, por malversación de 1,108 pesos y 87 centavos al tesoro provincial matancero.

SENTENCIAS QUE SE DICTARON AYER.—Francisco Hernández Delgado, es condenado, por robo, a un año, ocho meses y veinte y un días de prisión correccional; Marcos Sota Lima, por lesiones, a cuatro años, dos meses y un día de prisión; José Ibáñez Alfonso, por robo, a tres años, seis meses y veinte y un días de presidio; Julio J. Montes de Oca, por lesiones, a un año, ocho meses y un día de prisión; Enrique Jover, por perjurio electoral, a multa de 500 pesos.

Carlos Riquelme Meirêles, es absuelto de atentado a agente de la autoridad, defendiendo el doctor José Fresneda y Apolinar Poveda González, de daño a la salud pública, defendiendo el doctor Gonzalo Alfonso.

También fueron absueltos los industriales marmolistas Antonio Acosta Garrido y Francisco Vilaboa, de hurto y estafa, que les imputó la acusacinó particular, habiendo el Fiscal solicitado la absolución. Defendió a los acusados el doctor Enrique Gómez Roca.

LA APELACION DEL CASO DE RICARDO DAVILA.—Tiene señalada para esta tarde, la Sala Primera de lo Criminal de la Audiencia, la vista de la apelación establecida por Raúl Dávila, contra auto del Juzgado Especial que excluyó del beneficio de toda fianza a su hermano, Ricardo Dávila, por la muerte violenta del inspector Electoral Israel Pérez Martínez, en el Ayuntamiento, en la madrugada del 8 de Septiembre último.

Sostendrá el recurso el doctor Julio Alvarez Arcos.

VISTA DE UNA APELACION EN PROBLEMA HIPOTECARIO, ANTE LA AUDIENCIA.—Tuvo efecto, en la tarde de ayer, ante la Sala Primera de lo Civil de la Audiencia, presidida por el doctor Gustavo F. Arocha, la vista del recurso de apelación establecido por la señorita Clara Moreda Luis, compañera nuestra en el periodismo y directora de la Revista Atlántida, contra resolución del Juzgado de Primera Instancia del Este que estimó mal hecha la consignación que la señorita Moreda Luis hiciera, en su nombre y en el de sus familiares, como pago de los gastos de requerimiento notarial que se hiciera a su difunto padre en el procedimiento hipotecario establecido contra él por Emilio Estévez Vázquez, sobre propiedades del señor Moreda en la Víbora, habiendo entendido el Juzgado que había pasado los treinta días del requerimiento, alegando la apelante que el artículo 82, párrafo segundo da treinta días después de firme la sentencia para pagar las cantidades exigibles por un requerimiento.

Mantuvo la apelación el doctor Francisco Félix Ledón, a nombre de la señorita Moreda Lis, impugnando la misma el doctor Agustín García Menéndez.

DIEZ AÑOS POR ROBO CON AGRAVANTE.—Para el procesado Luis Suárez Abreu o Miguel Angel Luis Suárez Abreu interesa el Fiscal de la Audiencia la pena de diez años de presidio mayor como autor de un delito de robo con intimidación en las personas, con la agravante de haber realizado el hecho en cuadrilla. La responsabilidad civil la fija el Fiscal en la cantidad de 4,000 pesos, como indemnización al perjudicado, Acueducto de la Habana.

Relata el Fiscal que el primero de Diciembre del pasado año el procesado Luis Suárez Abreu o Miguel Angel Luis Suárez Abreu se puso de acuerdo con otros cuatro individuos que se ignora quienes sean para realizar los hechos a que se refiere la causa, y al efecto, yendo ambos en un automóvil que manejaba como chauffeur dicho Suárez, detuvieron en la Calzada de Palatino cerca del crucero del Ferrocarril Havana Central, el automóvil oficial que guiaba el chauffeur Félix Cabrera y en el cual Ernesto Martín Corsanego, Pagador del Acueducto de la Habana y su auxiliar Eugenio Pérez Galindo llevaban la cantidad de 4,000 pesos a las oficinas del Acueducto, en Palatino, para con ellos pagar los jornales de los obreros de esa dependencia, y esgrimiendo todos los malhechores los revólvers qeu sin licencia portaban, intimidaron a Corsanego y a Pérez Galindo y los obligaron a bajarse del automóvil en que iban apropiándose aquéllos de la expresada suma, que no ha sido recuperada, habiendo sido detenido el procesado varios meses después de los hechos.

CERCA DE TRES AÑOS POR LESIONES.—Para Georgina Santos interesa el Fiscal la pena de dos años, 11 meses y 11 días de prisión correccional, como autora de un delito de lesiones graves, ya que—según el Fiscal—el 15 de Octubre último al ir Juan Chong Lee a la casa Lamparilla 71, altos, a entregarle un vestido que se le había dado a planchar, la procesada tuvo frases injuriosas para la madre del asiático y al replicar éste en la misma forma, Georgina lo agredió con una navaja causándole lesiones que le dejaron una cicatriz en el labio superior que le desfigura el rostro para siempre.

Hace falta dinero para reparar las líneas telegráficas

Mediante los arreglos que se han planeado, se podrá ofrecer un servicio rápido y eficiente

DE COMUNICACIONES

El Secretario de Comunicaciones para conocer el estado real de las líneas telegráficas por la parte Norte y Sur de la Isla comisionó a funcionarios de la misma para que realizaran esa inspección. Con vista de esa labor se ha ordenado que comiencen los trabajos de reparación en extensas zonas de varias provincias con el fin de lograr mayor eficacia y garantía al servicio oficial electoral que se avecina y también para dar un servicio eficiente al público en general.

Los recientes ciclones e inundaciones han causado daños considerables en los tendidos telegráficos y sabemos que el señor Francisco Gómez; Secretario de Comunicaciones tiene el mayor interés en remediarlos a cuyo efecto solicitará del Consejo de Secretarios un crédito extraordinario con el fin de mantener ese importante servicio a la altura que se merece.

DIRECTOR DE RADIO.—En la mañana de ayer se ha hecho cargo de la Dirección de Radio el señor Arturo Novo Vidal; actual Inspector General de Radio de la Secretaría. Muchos éxitos le deseamos en el cargo al consecuente amigo.

Sentencia en una demanda sobre el pago de intereses

Relación de los asuntos que se turnaron en los Juzgados durante la jornada de ayer

SENTENCIA EN DESAHUCIO.—El Juez de Primera Instancia del Centro dictó sentencia ante el Secretario Boudet, declarando con lugar la demanda de desahucio establecida por Rosendo Huergo y Sánchez contra María Piñeiro viuda de Otero, condenando a dicha demandada a que dentro de 8 días desaloje la casa calle San Benigno sin número marcada con la letra C, entre Rodríguez y San Leonardo, en Jesús del Monte.

SENTENCIA DE DIVORCIO.—Con fecha de ayer fué declarada con lugar por el Juez de Primera Instancia del Centro ante el Secretario Piedra, la demanda de divorcio establecida por Antonio Quintana Guerrero contra Benita Nuez y Jiménez, y en consecuencia disuelto el vínculo matrimonial existente entre ambos cónyuges.

DIVORCIO EN EL SUR.—El Juez de Primera Instancia del Sur dictó sentencia con fecha de ayer, ante el Secretario José R. de la Rionda; declarando con lugar la demanda de divorcio establecida por Blanca Eloísa Fustes y Pérez contra Agustín Oscar Carrera y Escamuriza, y en consecuencia disuelto el vínculo matrimonial existente entre ambos cónyuges, disponiendo que las hijas habidas del matrimonio nombradas Carmen Margarita de Jesús, Hilda Blanca de Jesús y Gloria Secundina de Jesús queden al abrigo y cuidado de la madre.

SENTENCIA EN UNA DEMANDA INCIDENTAL SOBRE PAGO DE INTERESES DE HIPOTECA.—El Juez de Primera Instancia del Oeste dictó sentencia ante el Secretario Daumy declarando con lugar la demanda interpuesta por Jesús Campos Julián en cuanto a los demandados Manuel, Raquel y Araceli García e Iser, a los que condena a recibir el 4 por 100 de interés anual de la hipoteca de $3,000 que grava las casas del actor situadas en Santa Teresa número 2, letras D y E, y por bien hecha la consignación de diez pesos correspondientes a la mensualidad vencido en 30 de Mayo de 1935; absolviendo al demandado José García Blanco.

RELACION DE LOS ASUNTOS CIVILES TURNADOS DURANTE EL DIA DE AYER

Exhortos: De Cárdenas, en accidente a Ataleón Peña Llerena, al Norte.

De Camagüey, en mayor cuantía seguido por Julio Constantini Rey contra Eulogia Fuentes Moderos, sobre divorcio, al de Almendares.

Del Juzgado Correccional de la Sección Tercera, en el juicio 9146 de 1935 por desobediencia contra Rafael M. Bandujo, Juez de Primera Instancia de Marianao, al Centro.

Intestados: Los de Carlos Chong, al Este; Manuel Collazo, al Norte.

Quiebra: La de Bereza y Compañía solicitada por Manuel Carlos Gutiérrez, al Sur.

Hipotecarios: Los promovidos por Silvio Fernández, apoderado de Aurelio Budaires, contra Juan Armengol y Boch; Banco Central de Cuba, S. A., contra George Millington Crawford, al de Almendares.

Aprobación de cuentas divisorias: La de los bienes dejados al morir por Gerardo Alonso y Díaz, al Oeste.

Pensiones de Veteranos: Lassolicitan como tales Serafín Espinosa y Ramos, al Oeste; José Cárdenas Oquendo, al Norte.

Jubilaciones: Turnadas las de Pantaleón Oello García, sobre pensión de Antonio Oello, al Oeste; Francisco Cádiz y Caballero, al Este; María Ana de Jesús García y Garrido, al Norte; Juana Valdés Peñalver, al Sur.

Cartas órdenes: De la Audiencia en virtud de un exhorto de la de Oriente en pnsión de Ana Murillo como viuda de Faustino Manduley, al Norte; de la Audiencia en el recurso número 51 de 1935 por la Compañía Minera San Elías de Montero, S. A., al Centro.

Apremios: De la Secretaría de Hacienda contra las siguientes personas y firmas: José A. Pérez Cao, al de Almendares; Constantino Veiga, al Oeste; Compañía Comercial Cubana, al Centro; Alfonso Peña González, al Oeste; Santos González, al Este; y David Grego, al Sur.

Mayor Cuantía: Lo establece Delfina Revuelta y García contra Manuel Domínguez, en cobro de pesos, al Centro.

Divorcios: Carlos Graña y Valdés contra María Antonia Rivera, al Oeste.

Por recíproco disenso: Rafael Perea y Juana Rojas Fonseca, al Oeste, y Luis Antonio Rubio y Benavente y Julia Alguino y González, al Norte.

EL NOMBRAMIENTO DEL SUB DEL TRABAJO FUE ENVIADO A LA GACETA

El Secretario del Trabajo doctor Emilio Gaspar Rodríguez envió ayer a la Gaceta Oficial de la República para su publicación el Decreto refrendado por el Jefe del Estado designando SubSecretario del ramo al doctor Antonio Cueto Vázquez; Director de Higiene y Previsión Social; quien suscribe mientras éste disfrute de la licencia electoral que se le ha concedido con motivo de ser candidato a Representante a la Cámara por el Partido Unión Nacionalista.

RECURSO SIN LUGAR.— Firmó ayer una Resolución el Jefe del Tra interpuesto por el señor Antonio Lóbajo declarando sin lugar el recurso pez del Castillo contra las elecciones de delegados para la elección del representante de oficiales profesionales y empleados del Directorio del Retiro Marítimo; elecciones que se celebraron el 14 de septiembre próximo pasado.

YA HA SIDO SITUADA LA SUMA DE MEDIO MILLON PARA PAGAR LOS GASTOS DE DICHA REMESA

En el próximo Consejo de Secretarios se tratará del censo de los veteranos, de la jubilación de empleados y de las modificaciones en el reglamento del 1 y 1½

INFORMACION DE LA SECRETARIA DE HACIENDA

El Secretario del Hacienda ha recibido ayer otro cable del delegado del Gobierno Ingeniero Eduardo I. Montoulieu, para la fiscalización y embarque de la nueva emisión de plata cubana ordenada acuñar y ascendente a diez millones de pesos.

En ese cable y confirmando las noticias que publicamos la semana anterior, le da cuenta del primer embarque de plata acuñada, ascendente la remisión a un millón de pesos.

También ha sido situado a la Agencia del Federal Reserve Bank of Atlanta en la Habana, la suma de 500 mil pesos para los gastos que origina dicho embarque y el cual llegará hoy a primera hora por vía de la Florida.

ASUNTOS AL CONSEJO.—El Secretario de Hacienda hablando ayer con los repórters en su despacho, dijo que entre los asuntos que tiene pendiente de discusión en el Consejo, figura el censo de los Veteranos; el proyecto sobre jubilación de empleados y las modificaciones en el Reglamento del Uno y medio por ciento. De haber tiempo—agregó—aunque no lo cree posible, tratará también de las modificaciones en la Ley sobre tonelaje de los buques de travesía regular y excursionistas y el impuesto que sobre los mismos cobra actualmente el Estado.

Contestando a preguntas de los periodistas sobre un cable publicado hace días, sobre recogida de los bonos del plan de Obras Públicas, declaró que desconoce el asunto y que el Gobierno de Cuba no ha entablado negociaciones con persona alguna, ni tiene plan para pagar o recoger dichos bonos.

CONSULTA A JUSTICIA.— La Sección de Bienes del Estado por conducto de la Secretaría, ha pasado un escrito a la de Justicia interesando informe sobre el procedimiento que se sigue a las denuncias de las propiedades del Estado y en caso de confirmarse y proceder a su ocupación para su inscripción en los registros de propiedad del Estado en dicha Sección.

MOVIMIENTO DE PERSONAL.—Ha sido declarado cesante el señor Luis Santos Busch, Vista Farmacéutico del Departamento de Vistas Farmacéuticos de la Aduana de la Habana, y se nombra en su lugar al doctor Emilio Muñoz Desloga; cesante el señor Miguel Angel Ochoa en el cargo de Jefe de quinta clase, del Departamento de la Inspección General del Puerto, y se nombra en su lugar al señor Emilio Soto Barranco.

Se acepta la renuncia presentada por el doctor Andrés Navarrete, Perito Químico del Departamento de Vistas, siendo nombrado en su vacante el señor Juan Legeyre Rosell.

Horacio Roqueta fué obsequiado con un banquete homenaje en el Jockey Club, por su nombramiento en Lotería

Numerosas personas acudieron a este acto, tendiente a destacar la personalidad de un periodista. Hubo muy elocuentes discursos alusivos a la labor de H. Roqueta

El domingo tuvo lugar en el Jockey Club el almuerzo homenaje al periodista señor Horacio Roqueta, por su nombramiento en la Dirección de la Renta de Lotería, cargo para el que fué seleccionado por el Presidente de la República coronel Mendieta, muy amigo del festejado.

Después de las doce unos 200 comensales ocuparon las distintas mesas del amplio comedor del Jockey Club, figurando en la mesa presidencial, el festejado señor Roqueta, teniendo a ambos lados a los señores comandante U. Franco Granero, que obstentaba la representación del coronel Mendieta; comandante Marinó, por el Jefe del Ejército coronl F. Batista; un Ayudante del Jefe de la Marina de Guerra; los Secretarios de Hacienda y Gobernación, doctores Ricardo Ponce y Maximiliano Smith; señor Melanio Díaz, Director de la Renta de Lotería; señor Miguel Mosquera, Sub-Director; señor Antonio Polo; doctor Juan A. Martínez; señor Miguel Angel Carbonell; señor Salvador Quesada Torres.

En las mesas de cuatro, seis, ocho y diez asientos, se encontraban los señores doctor José Ma. Bolaños, Director Comisionado de Inmigración; doctor R. Alvarez Montano, Jefe del Negociado de Inmigrantes y Médico experto de dicho Departamento; doctor Juan F. Vizcaíno, alto funcionario de la Secretaría de Hacienda; señor Lorenzo Angulo; señorita Ana González; señor Juan F. López; señora Hilda Urioste; señorita María J. Jordán; señorita María de los Angeles Iriarte; doctor Luis Vidal, Sub-Secretario de Hacienda; Dr. Miguel Pirez; doctor Tomás Quesada; doctor Roberto A. Netto y señora; doctor Gerardo Coyula; señor Gilberto Ferrer; Enrique Moure; señorita B. del Monte; señor Julio Blanco Herrera; José E. Echevarría; Manuel A. Salas; doctor Ramón A. Catalá; Guillermo Pérez Lavielle; Chilo Mederos; Jorge Suárez Armas; señorita Blanca Vázquez; Pedro J. Celorio; José R. Martínez Rivero; Gerardo Alday; Antonio León Herrera; José A. Juan; doctor Manuel Ecay; doctor Miguel Pirez; señor Agustín Alvarez; doctor Rubén Arango; señor Carlos Rivero; señor Marcelino (Casa Cacheiro); señor T. Gómez; doctor Roberto A. Netto; doctor Juan A. Martínez; doctor Arístides Gallardo; señor Luis S. Varona; señor Francisco Guiral; señor Camilo García Sierra; señor Jesús Azqueta; señor Alfonso López; seor Raúl Perera; señor Antonio Polo; señor Francisco G. Payadelli; señor Enrique Calleja, Pagador Renta Lotería; señor Luis Ouviñas Piñeira; señor Jesús Roig; señor José Benitez Rodríguez, Administrador La Voz del Aire; señor Federico de Torres; señor Armando Paz; señor Manuel Rodríguez; señores Casais y Hermano; señor Evaristo Morejón; señor José Gallardo; seor Fernando Perdomo; señor M. C. Batista; señor Guillermo A. Martínez; señor Alfredo Alvarez; señor Alfredo E. Casa; señor Higinio Llanes; señor Solano M. Chaut; señora A. de S. M. Chaut; señor José Recio B.; señor Benjamín Borrero; señorita Isabel Padrón; Mr. Campbell; señor Enrique Porto; señor José Antonio Zayas Bazán; señor Ramón Díaz; señor Pompeyo Roqueta; señor Enrique Díaz Aleu; señor Florentino Fernández; señor Ernesto Martínez P.; señorita Magdalena Ramos; señorita Emilia Vázquez; señor Raúl Coyula; señorita Luisa A. Quirós; señorita Adolfina Ramírez; señor José Gómez Sicre; señorita F. Calderín; señor Eugenio Menéndez; señor Félix Gil Frade; señor José Luis Ramos; señorita Rosalina Lazo; señorita Francisca Pérez; señor Vicente Alvarez; doctor Manuel Santé; señorita Margot Alea; señora Aida Peralta; señor Muñiz Rivero; señor Carlos Varona; comandante Menéndez, Jefe Secreta; señorita Dolores Sánchez; señor Enrique Ramírez; señor Celestino Gaunaurd; señora Elías Roqueta; doctor José Ma. Bolaño; doctor Reinaldo A. Montano; señor Antonio Pruneda; señora Blanca Díaz Robert; señor Alejandro Bermúdez; señor Ramón Linares, Sub de Comunicaciones; señor Isidro Llansa; señor Salvador Díaz; señor Enrique Dedieu; señor Manuel Fernández; señor Francisco Navarrete; señor Leonardo Karell; señor Octavio Aguilar Recio; señorita Adolfina Chaple; señorita María Teresa Menocal; señorita Emelina León; señor José R. Sardiñas; señor Ernesto García; señor Bernardo del Busto; señor Manuel Prieto; señor Bienvenido Karell; señor Vidal Morales; señorita Carmela Valdés; señor Antonio Vivancos; señorita Blanca V. Urra; seor Angel Pérez; señora de Angel Pérez; doctor Elías Roqueta; señor Ramón Leal; señor Leopoldo Benítez; doctor Jorge Cubas; señorita Nelida Pérez; señor Enrique Mateo; señor Juan Govea; señorita Carmela Valdés; señorita Adolfina Chaple; seora Emelina León; señor Antonio Vivanco; señorita María T. Menocal; señorita Ela D. Una; señorita Anisia García; señora Lucrecia Faez; señor Alfonso Amenábar; señor Octavio Aguilar; señor Francisco Tercha; señor Eduardo Ortiz; señor Salustiano González; señor Pablo Robreño; señor Alberto Andreu y muchos más que no recordamos.

Se pronunciaron breves discursos alusivos al acto para destacar la figura del periodista y del funcionario señor Roqueta, cerrando con broche de oro un hermoso discurso del señor Carbonell.

IMPORTACIONES AUTORIZADAS.—La Secretaría de Defensa ha comunicado a la de Hacienda que se han autorizado las siguientes importaciones:

A los señores González Marina y Compañía, 10 mil kilos de clorato de potasa; cien mil mechas para barrenos y cinco mil libras de aceite de Mirbano.

A laDroguería Johnson, cinco libras de bromo y 50 libras de bisulfuro de carbono.

Al Instituto Finlay, una libra de ácido nítrico.

UN CREDITO PARA GOMAS.—Se ha firmado un Decreto concediendo un crédito de cien pesos para la adquisición de cinco gomas y cinco cámaras para el automóvil del Presidente de la Audiencia de la Habana.

LA COMISION ARANCELARIA.—Ha quedado constituída la Comisión Técnica Arancelaria y su primer acuerdo, ya reunida, fué la de ir a saludar al Secretario de Hacienda, anunciándole que ya han comenzado a laborar en la preparación del Reglamento.

A LO QUE SE ATRIBUYE EL ALZA DEL CAFE

En la mañana de ayer nos informaron en la Inspección General de la Secretaría de Comercio que los informes pedidos a las Oficinas Provinciales en relación con el aumento de precio que ha experimentado últimamnte el café continúan llegando y según los mismos los comerciantes de café explican dicho aumento atribuyéndolo al 25 por ciento de la cuota que hay que separar de la producción total, de acuerdo con lo establecido, y a la merma causada en los cafetales de las Provincias Orientales por los recientes ciclones que han azotado la Isla.

UNA CASA EN 83 PESOS.—El Juez Municipal de Martí ha dado cuenta a la Secretaría de Hacienda, que en el juicio establecido por Longino Yanes contra Apolonio García, se ha salvado a subasta una casa de tabla y teja, construída sobre un solar de 15 m. por 40 m. habiendo concurrido como postor el señor Manuel José Haedo, quien ofreció por dicha casa la suma de 83 pesos.

Se ha solicitado la suspensión de la veda para la pesca de la cherna criolla, que empezará en diciembre

En España se interesan por la palma «Yuraguano», que abunda en las costas y en los ríos, y que se utiliza para las escobas. El decreto contra el clandestinaje

NOTICIAS DE LA SECRETARIA DE COMERCIO

El Presidente de la Asociación Nacional de Armadores e Industriales de Pesca, señor Rafael Magarolas, se ha dirigido en un amplio escrito al señor Secretario de Comercio solicitando la suspensión de la veda de la «cherna criolla», que empezará a regir el día primero de Diciembre próximo. Esta petición, según alega el señor Magarolas, la hace accediendo a la solicitud que en tal sentido le han hecho los armadores y pescadores de las Costas Norte y Sur de la Isla, que suman unos doscientos, y se funda principalmente en los estragos causados por el último ciclón, que ha paralizado los trabajos de pesca en los principales puertos de la República, impidiendo todas las actividades en las poblaciones pesqueras del Sur.

Con la suspensión por este año de la veda de «la cherna criolla» se facilitaría, según el referido señor, trabajo a más de 15 mil padres de familias que viven de la pesca y que hoy se encuentran en situación tan crítica, debido a las causas apuntadas. Significa también el incremante, que dicha medida aparte de beneficiar a tantos padres de familia, ayudaría también a la población consumidora, pues de esa forma se podría obtener el pescado de dos o tres centavos la libra, y que con las grandes cantidades que entrarían en los mercados tendería a eliminar el «trust» de la «cherna mejicana» y «americana» compañías éstas que radican en el puerto de la Habana, y cuyas entidades lo único que tributan al país por sus pescados extranjeros, es el pago por flete y navegación.

En cambio, los armadores de la Isla que también pagan por el propio concepto tienen otros gastos, tales como transporte por carreteras y ferrocarriles para poder enviar sus pescados a los distintos mercados de esta ciudad facilitando con ello trabajo a miles de obreros en su totalidad nativos, cosa que no hace el trust» ya citado. Finalmente, la suspensión de la veda de la «cherna criolla» a juicio del señor Magarola no perjudicaría nada en el futuro a esta especie, por ser tan inmensas las cantidades que de ellas se reproducen en el mar, alcanzando millones de millones. Tan es así, agrega, que en los Estados Unidos donde existe un cuerpo técnico para todos los estudios relacionados con las vedas y reproducción de las especies tomando en cuenta la cantidad tan incalculable en que se reproduce la cherna, jamás le han puesto veda. En este aspecto Méjico sigue la misma norma. De estos lugares es de donde se abastecen las compañías que durante todo el año introducen en esta capital grandes cantidades de chernas, mejicanas y americanas, sin considerar en ningún momento los tiempos de veda de esta especie aquí en Cuba. Cierra su escrito el señor Magarolas, haciendo saber al Secretario de Comercio que ni en los Estados Unidos, ni en Méjico existe veda para la cherna, y de donde en todo tiempo las compañías que radican en el puerto de la Habana traen millons de libras, sin respetar el Artículo 43 de nuestro Reglamento de Pesca en vigor, que dice: «Artículo 43: Durante el período de veda de cada especie, se prohibe la introducción de las mismas, procedente del extranjero ya sea en refrigeración o saladas.»

EN ESPAÑA SE INTERESAN POR LA PALMA «YURAGUANO».—En la Secretaría de Comercio se ha recibido un escrito del señor Antonio Capri, residente en Cienfuegos, exponiéndole que, según las noticias obtenidas por él, hay en España comerciantes interesados en la fibra que produce la palma denominada «Yuraguano», que abunda en nuestras costas, y en las riberas de los ríos, y la que se usa en Cuba solamentepara la producción de escobas rústicas. Con tal motivo desea el señor Capri que por esa dependencia se les suministren todos los detalles relativos a la referida palma, pues desea cooperar a la creación de una industria que ,sin duda, tendrá gran importancia.

ENTRARA EN VIGOR EL PROXIMO DIA 7 EL DECRETO SOBRE EL CLANDESTINAJE.—El próximo día 7 entrará en vigor nuevamente el Decreto-Ley número 163 sobre el clandestinaje, el cual se hallaba suspenso en virtud de una resolución por la cual se concedían 30 días a los comerciantes e industriales clandestinos para que se inscribieran.

"No tiene fondos la S. de Sanidad ni para atender a los pueblos que sufren el paludismo"-B. Aranguren

El Jefe de Personal, Bienes y Cuentas hace declaraciones a los periodistas en ese sentido, con motivo de las cesantías decretadas. La carretera Cárdenas-Varadero y las epidemias

INFORMACION DE LA SECRETARIA DE SANIDAD

Declaró ayer a los periodistas el Jefe de Personal, Bienes y Cuentas de la Dirección de Sanidad, señor Aranguren, que todos los médicos, enfermeras y alumnos que prestaron servicios en la ciudad de Cienfuegos cuando el ciclón que azotó a dicha población, cobrarán sus dietas, descontándoseles, desde luego, los anticipos que recibieron.

Agregó el señor Arangulen, en relación con la cesantía de los lamados teams médicos que combatían el paludismo en distintos pueblos de la República obedecían a haberse agotado los créditos de que diopsnía el Departamento.

"En este momento, terminó diciendo, no tenemos el dinero necesario, ni para los teams médicos, ni para enviar las medicinas necesarias para atender a los 19,127 palúdicos reportados oficialmente y que están concentrados en 17 poblaciones, en su mayoría. Las medicinas para atender a esos enfermos cuestan al día $1,063 y a Sanidad se le han dado $40.000 para atender a Camagüey y Oriente, y $40.000 para el resto de la nación, cantidad insignificante pues $80.000 sólo alcanzan para suministrar las medicinas durante 70 déas y con ese dinero hemos hecho el milagro de atender a los enfermos, proporcionándoles médicos y medicinas, durante mayor tiempo, cerca de cuatro meses. Ya no queda un centavo, ni para médicos, ni para medicinas".

"En cuanto a la fiebre tifoidea, que existen reportados 287 casos, estamos enviando a los Jefes Locales vacuna antitífica que prepara el Laboratorio Nacional para inyectar a las poblaciones y evitr l propagación de la enfermedad".

EPIDEMIAS EN MARIANAO.—Informó ayer a los periodistas el Jefe Local de Marianao que dicha Jefatura no es responsable de los casos de enfermedades infecciosas que asisten distintos médicos y no son reportados oficialmente para poder evitar su propagación.

LA MALARIA EN LA CAPITAL.—Dió cuenta ayer a la Jefatura de Sanidad de la Habana el médico de guardi en la casa de socorro del Vedado, encontrarse allí el señor Luis Gutiérrez, atacado de paludismo, siendo su estado de gravedad. Minutos más tarde fué trasladado el paciente al Hospital Las Animas.

LICENCIA ELECTORAL.—Ha solicitado licencia electoral el señor Rafael Márquez Hernández, obrero de la Jefatura Local de Santiago de Cuba, el cual ha sido postulado para Concejal por dicha ciudad por el Partido Conjunto Nacional Democrático.

MEJORAS PARA VARADERO.—El Director de Sanidad recibió ayer un escrito del Coronel Eugenio Silva, solicitando su concurso para llevar a cabo distintas obras sanitarias en la Playa de Varadero, entre ellas la construcción de un crematorio para las basuras, sistema de drenajes o fosas moruas, mercado y un acueducto.

Termina diciendo el Coronel Silva, que los $300.000 que el Gobierno emplea en estos momentos en la construcción de la carretera de Cárdenas a Varadero muy bien puede ser una vía de comunicación para la trassmisión de enfermedades infecciosas de no llevarse a cabo las obras apuntadas por él anteriormente.

GRAVES IRREGULARIDADES.—Se recibió ayer en la Secretaría de Sanidad un escrito, por conducto de la de Justicia, firmado por el señor Justo Blanco Casas, vecino de Antilla, Oriente, denunciando que en dicha población no existe ninguna tabaquería con licencia sanitaria; que el ganado toma el agua de lagunas artificiales, (corrompidas lagunas las más de las veces) que constituyen focos infecciosos y contribuyen a la procreación de plagas de mosquitos.

De estos hechos se ha ordenado una investigación.

NO HAN PEDIDO PUESTOS.—Distintos funcionarios de Sanidad, candidatos a cargos electivos en los comicios del 15 de Diciembre, entre ellos el Dr. Cañas Perdomo, Jefe de Despacho de lya Dirección de Sanidad y el señor Julio Ferrer, Jefe de Material de la propia Dirección, nos ruegan hagamos público que ellos no han pedido puesto alguno al Secretario. El señor Ferrer nos agregó que él se había opuesto a la combinación propuesta por el señor Miguel Suárez, de declarar cesantes hombres honrados y trabajadores de distintas Jefaturas Locales de Sanidad de las Villas para cubrir sus vacantes con elementos políticos.

FELICITAN AL DR. TABOADA.—Viejos empleados de la Secretaría de Sanidad felicitacitaron ayer al doctor Carlos J. Taboada, exDirector del Ramo, con motivo de celebrar su fiesta onomástica.

EMBARCO EL SECRETARIO.—Desde el domingo se halla en la ciudad de Camagüey el Secretario de Sanidad Dr. Ituarte, quien como hemos publicado ha de ser nominado candidato a Senador por el Partido Unión Nacionalista.

LIENCIAS SANITARIAS.—En la Jefatura Local de Sanidad de la Habana han solicitado licencia sanitaria para la apertura de establecimientos Julia Martínez, tienda de modas en San Lázaro 233; Cándido Fresnada y Vega, Carpintería en 23 número 200; Carballo y Cía., Panadería, en Obrapía 75; Mara Rueda, Imprenta, en Antón Recio 24; Eulalio Figueroa, taller de ebanistería, de Luzuriaga 95; Marcelino Boza, Sastrería, en Monte 843, y Horacio Pérez, viddriera de tabacos y cigarros, en 10 de Octubre

EN REPRESENTACION.—El Presidente designó ayer al capitán ayudante Viera para que lo representase en la boda del comandante Carlos M. Palma.

DESIGNACIONES.—El Secretario de Educación, doctor Anaya Murillo puso a la firma del Presidente los nombramientos de la doctora H. Catá, Inspectora de Segunda Enseñanza de la Habana, y el doctor A. Aguiar, para igual cargo en Pinar del Río.

Añadió que ya habían sido designados los miembros del Tribunal para el concurso de las plazas de profesores de los Institutos.

En un periódico de Rotterdam hacen muy atinadas observaciones acerca de la obra realizada últimamete en Cuba

Se trata de un documento que demuestra el interés con que se siguen en Holanda nuestros asuntos. Una firma holandesa se interesa por obtener muestras de textiles vegetales cubanos

El importante diario holandés «Nieuwe Rotterdansche Couirant», de Rotterdam, ha publicado un extenso e interesante artículo titulado «El Resablecimiento de la Situación Cubana», en el cual se anota el progreso económico y político experimentado por la República en los últimos años y se hacen amistosos comentarios sobre la situación cub

El Nuevo

PONTIAC

1936

"Lo más lindo que rueda"

Cuando Vd. venga a nuestros Salones de Exhibición a examinar estos bellos modelos de Pontiac para 1936, verá una elegancia tal como jamás se había alcanzado hasta ahora en la industria del automóvil.

Los nuevos modelos Pontiac de seis y de ocho cilindros son grandes, espaciosos y más lujosos que nunca. Pruébelos ambos y tendrá que convenir en que son los más suaves que se conocen.

Entre los coches de bajo precio, sólo el Pontiac ofrece todas estas ventajas: Carrocería Fisher con techo todo de acero; motor suave, potente y económico; ruedas delanteras con rodillas; cristal inastillable; Ventilación indirecta; Atractivo Tablero de Instrumentos; Frenos Hidráulicos más positivos y de triple sello, garantizando mayor seguridad; dirección de gran precisión; notable facilidad de manejo y numerosas mejoras mecánicas que hacen del Pontiac la oferta más sugestiva y la compra más útil.

Lawrence B. Ross Corporation, S. A.

Calle 25 entre Marina e Infanta — Prado 7

Habana

Defunciones ocurridas ayer en la Habana

Juan González Figueroa; blanco; 53 años; Arbol Seco 102; Infección intestinal.

Dulce M. López Cordal; blanca; 60 años; Amargura 89; Sarcoma de la pelvis.

María J. Miranda; blanca; 74 años; Zanja 67; anemia perniciosa.

Caridad Martínez Ruiz; blanca; 30 años Benjumeda 22; Asma cardiaca.

Margarita Bachelier; blanca; 81 años; San Indalecio 4; Cáncer mamario.

José Usan Fernández; blanca; 39 años; Quinta de Dependientes; bronconeumonía.

Juana Lazcano; blanca; 28 años; Hospital Calixto García; Insuficiencia Mitral.

Pablo Oliva Borges; blanco; 45 años Cocos y Auditor; Cáncer del páncreas.

María González; blanca; 68; Concordia 139; miocarditis crónica.

Tomasa Apray; blanca; 64 años; S. Bernardino 24. Hemorragia cerebral.

Ricardo Cruz Varga; blanco; 31 años Sanatorio «La Esperanza»; tuberculosis pulmonar.

Coralia Lima Bernalá blanca; 27 años; Avenida Morell 3; endocarditis.

Sinesio Aponte; blanco; 22 años; San Rafael 159; tuberculosis pulmonar.

Oscar Blanco; blanco; 25 años; H. Municipal; homicidio por arma de fuego.

Orlando de Armas; blanco; 1 año; Hospital Mercedes; Toxi infección intestinal.

Elena Córdoba; blanca; 26 años; Pocito 10; Miocarditis aguda.

Delfina Triana; 4 meses; blanca; Gervasio 132; Atrepsia infantil.

Agüeso Vanier; blanco; 69 años; H. de Paula; Arterio esclerosis.

Alfredo Jiménez Ensloy; blanco; 63 años; D. y 4; Vedado; Edema agudo del pulmón.

Margarita González; blanca; 39 años; Aramburo 18; Gastro enteritis.

Clara Quintana Santoria; blanca 75 días; Hospital Mercedes; atrepsia.

Agustín Castaner; mestizo 55 años; Unión y Ahorro número 26; nefrorragia.

Vicente Sánchez Valdés; blanco; 16 meses; Luz 21; Jesús del Monte; Meningitis aguda.

Margarita García Trespalacios; blanca 23 años; Flores 14; tuberculosis pulmonar.

Eddie Rodríguez; blanco; 34 días; hospital Infantil; hidrofalia.

DEFUNCIONES OCURRIDAS EL DOMINGO 3

Francisco Caballero; blanco; 13 meses; Hospital Municipal; toxinfección intestinal.

Jorge Lemis Tamargo; blanco; 3 meses; Nápoles Fajardo 4; tuberculosis pulmonar.

Pedro Sánchez González; blanco; 44 años; Hospital Mercedes; Gangrena.

David Menéndez; blanco; 75 años; Luz 20; bronconeumonía.

Samuel Roberts; negro; 8 años; Hospital Municipal; Diabetis.

Rosa López Rodríguez; blanca; 90 años; Calzada de Luyanó 134. Embolia.

Eduardo Rojas; blanco; 75 años; Cerro 472. Arterio esclerosis.

Crisanto Nevil; blanco; 37 años; Hospital Calixto García; Nefritis crónica.

Roberto Elozua Rodríguez; mestizo 4 años; 10 de octubre 109; enteritis.

Mario Lee; amarilla; 25 años 1 Centro de Socorros; traumatismo por aplastamiento.

Rafael Agramonte; blanco; 84 años; Serafines 12; aortitis crónica.

Luis Valdés González; blanco; San José 130; tuberculosis pulmonar.

Juan Fernández Cossio; blanco; 72 años; Infanta sin; arterio esclerosis.

María Domínguez; blanca; 26 años; Hospital Calixto García; tuberculosis pulmonar.

DR. ENRIQUE CUELLAR
MEDICO OCULISTA
REINA 88 — M-7766

EL MAS PODEROSO RECONSTITUYENTE
SUPER-ALIMENTO CONOCIDO
NEO VITAMEN
Actúa rápidamente en Debilidad Cerebral y Nerviosa, Impotencia, Agotamiento, Anemia y en todo los casos necesitados de levantar las fuerzas defensivas del organismo.
Distribuidores para Cuba, STANDARD PHARMACAL CO.
P. VARELA No. 86. Teléfono U-1717

PANTEONES de GRANITO
GASTON REYES
Obispo y Habana sexto piso

CUARENTA Y SIETE CAUSAS ELECTORALES A INSTRUCCION

Las Juntas Municipales Electorales del Este y del Sur, han remitido al Juzgado de Instrucción de la Tercera, cuarenta y siete causas contra electorales, por infracción de la Ley, con motivo de aparecer los mismos con sus domicilios y nombres cambiados.

El Juzgado ha radicado dichas causas, solicitando de la Policía practique investigaciones alrededor del hecho y proceda a localizar a los encartados.

Sinónimo de salud

El paso del alimento por el aparato digestivo, puede compararse con un tren que sigue un itinerario fijo y que debe llegar a ciertas estaciones a horas determinadas, en un viaje sin parada.

Lo que le sucede a usted es que su alimentación, al pasar por el aparato digestivo no puede hacer su itinerario fio, porque su digestión tardía y molesta le produce fatigas, malestar general, dolor de cabeza, vómitos, etc.

Para conseguir el funcionamiento perfecto, tiene que tomar MAGNESURICO que es sinónimo de salud, que rectifica la deficiencia de la alimentación.

Muchas personas llevan una vida de desorden; se acuestan a altas horas de la noche; comen alimentos deficientes y sin embargo, esperan gozar de salud inquebrantable; pero después se sienten cansados como si no hubiesen dormido; fatigados, con pesadez en el estómago, eructos ácidos e inapetencia.

Para curar y rectificar aquellas afecciones producidas por los desórdenes digestivos, no hay nada mejor que MAGNESURICO, poderoso directivo y radical disolvente del ácido úrico.

CRONICA HABANERA

(Continuación de la Pág. NUEVE)

TEATRO ENCANTO

Una gran semana de gala dió comienzo ayer en el aristocrático teatro «Encanto», con el estreno de la bellísima producción «Mares de la China».

Protagonizan esta cinta, de interesante argumento, Clark Gable, Jean Harlow y Wallace Beery, secundados por Lewis Stone, Rosalind Russell y Lillian Bond.

Una selecta y numerosa concurrencia asistió a todas las tandas, llenando la espaciosa sala del Encanto.

Entre las señores se encontraban las siguientes:

Rebeca Sanfuentes de Edwards Bello, esposa del Ministro de Chile.

La Marquesa de la Vega Acevedo.

Cuca Ariosa viuda de Arango; Gloria Ariosa de Almagro; Cristina Kindelán de Mendoza; María Vivanco de Gómez Mena; María Franca de Rodríguez; Virginia Olavarría de Lobo.

Maximina Marimón de Farrés.

Salomé Santamarina de Machín; Beba Larrea de Alonso; Fina Loret de Mola de Godoy; Mercy del Monte de Maciá; Emma Nadal de Hidalgo Gato; Matilde Portela; Albertina de la Campa de O.Farrill; Clara Carrera de Mendieta; Elvira de Armas de Fritot.

Elena Azcárate de Sardiña.

Georgina Menocal de Sardiña.

Cheché Rodríguez viuda de Bruzón; María Josefa de Cárdenas viuda de Bermúdez; Emilia Milián viuda de Baró; Cheché Pérez Chaumont de Rionda; Elvira Bertini de Paneral; Elena Alfonso de Casuso; Zoila Soto de Urruela; Jacinta Torres de Salazar.

Bebita Díaz Brigman de Rivero.

Rebeca Mañas.

Rosa Aramburu de Verdeja; María Montoro de Seiglie; María Meso de Fernández; Sra. de Villoldo; Elvira Pérez de Errasti; Armantina Pasalodos de Godoy.

Margarita Contreras de Beck.

Ernestina Ordóñez de Contreras.

Maritza Bruzón de Souza; Ana María Blanco de Solís; Clarissa Ruiz de Smith; Betty Paz de Posada; Niñita Quintana de Villoldo; Margarita de Armas de Ward.

Silvia Orr de Bruzón.

Alicia de Cárdenas de Belt.

Josefina Martínez Armand de Kindelán; Margarita Mendoza de Miyares; Bebita Miyares de Juncadella; Esther Seigile de Fabre; Carmela Sampedro de Argüelles; Mary González de Valer.

Olga Cañizares de Sampedro.

Minita Argüelles viuda de Hill.

Margarita Olózaga de Molino; Josefina Buria de Medio; Evangelina López de Palacio; Bebita Alonso de Belt; María Luisa López Prats; Laura Cowley de Remírez; Chela Robellín de Morales Broderman; Esther Pola de Hernández Miyares.

Evangelina de la Vega de Céspedes.

Lolita de la Concepción de Trías.

Julita Montalvo; Olga Fernández Centurión de Piloto; Raquel Anaya de Naya; Nenita Abril de Baró; María Francisca de la Sierra de Baró; Silvia Gross de Pavón; Rosalina González del Cueto de Sabas Alomá.

Cristina Jiménez de Armand.

Renée Dabney de Mesa.

Josefina Pividal de Vasconocelos; Clarissa Asturu de Alejo; Alejandrina del Junco de Aranda; Amparito Alvarez Agüero de Cuesta; Nenita Fernández Areces de Remírez; Marta Hernández de González Parra; Cuca Saaverio.

Tessie Moreno de Rivero.

Carolina Parellada viuda de Zanón; Cuca Riamonde de Rodríguez; Silvia Soto Navarro de Cape; Estela Cabrera Saavedra de Andreu; Enriqueta Piquer de Alemany.

Carmen Cerra de Fernández Vilasuso.

Dora Guzmán de Riva; María Serrano viuda de López; Evelyn Salazar de Mendoza; Dolores Amable de Valdés; Marinette S. de Clausso; Adelaida Parodi de Ramírez Olivella; Onelia Valdés de Gallardo; Berta Pino de Menéndez.

Conchita Urrutibeascoa de Lasa.

Yoyín O.Farrill de Mendieta.

Amelia Alvarez de Morejón; Amelia Morejón de López Miranda; Mary Buter de Daniel; Isabel de Vega viuda de Aenlle; Concha Montalvo de Mendizábal.

Consuelo Ferrer de Palma.

Tomasita Ramos de Guiral.

Mercedes Morales Robelín.

Graziella Abril de del Monte; Clarita Yániz de Carbó; Loló Pell de Trémils; Mercedes Pell de Solís; Cusa Macías de Cortina; Raquel Rigol de Galbis.

Justina Monteagudo de Portal.

Guillermina Pérez Fernández.

Teté Fernández de Pulido; Rosita Clavería de Blanco Herrera; Dulce María de Pérez; Esther M. de Villegas; Dulce María Chacón de Salas; Isolina Díaz; Marta Alarcón de Rodríguez Alvarez; Julieta Pereda de Rosalía.

Señoritas:

Ana María Edwards, hija del Ministro de Chile.

Silvia González del Valle; María Antonia Mirales; Mercedes Castro y Montejo.

María Antonia y Carmita de Cárdenas.

Luisa María, Ofelia y Josefina Morales de los Ríos; Esperanza Núñez de Villavicencio; María Luisa de la Sierra; Panchita Steeger; Seida Portal; Madeleine Gaye; Daisy Gutiérrez Rams; Gina Arango.

Corita Sánchez Agramonte.

María Rionda.

Mercy Montoulieu.

Beatriz y Cecilia Portuondo; Teresita Rionda; Mina Errasti; Albertina O.Farrill; Lily Marín; Carmen y Mercedes Gómez Mena; Magda Urruela; Georgina Martín.

Elena Maciá.

Cristina Kindelán.

Mariana de Armas; Bebita González Villageliú; Alicia Rodríguez Alvarez; Silvia López Miranda; Marta Valdés Amable; Caridad López Serrano; Olga Riva; Nena Leyte.Vidal; Aleida de Céspedes; Rosilda y Maty Verdeja; Fifí Roberts.

Fina Contreras.

Perla Gumaer; Ena Bermúdez; Josefina Coffigni; Carmen y Teresa Blanco; Cristina y Josefina Zanón; Emilita Zaydín; Carmita y Neni Jiménez; Josefina Valer.

Addie Machado.

Ampy Aznar.

Celia, Gloria y Pilar Rodríguez Franca; Carolina Paneral; Antonia Rodríguez; Lourdes Vasconcelos; Lidia Rovirosa; Alicia Andreu; Berta y Ada Armand.

Graziella Méndez Plasencia.

Nice de Soto.

Felicia Pérez Stable; Luquita y María Elena Alvaré; Carmita Achón; Antoñica y Carmen Planells; Margarita Morales Robelín; Carmen Luisa y Marietta Aenlle.

Gina Chomat.

María Teresa Freyre; Lolita y Peggy Coroalles y Beatriz Muñoz, las cuatro encantadoras.

Chelo y Dulce María Crespo.

Aristela Ruiz; Carmita y Rosalía Gispert; María Luisa y Blanquita Chenard; Beba Andino; Elsie y Lily Goudie; Ana María y Caridad Pérez; Lidia Fuentes.

Anita Roelandts.

Marta y Maricusa Medio; María Teresa Palacio; María Olozaga; Gilda Gross; Olga Aldabó; América Vidal.

RAFAEL MORALES.—Ha sido designado Subadministrador y Cajero del teatro «Encanto», el simpático y correcto joven Rafael Morales conocido pianista y compositor.

Felicitamos al señor Ernesto Smith el caballeroso empresario, por tan acertada designación y deseamos al joven Morales toda clase de éxitos en su nuevo cargo.

MIRAMAR YACHT CLUB.—En honor de los socios del Miramar Yacht Club, el inspirado músico cubano Eliseo Grenet ofrecerá un concierto en aquella sociedad el próximo sábado, a las nueve de la noche.

Como otro aliciente, la gran recitadora cubana Eusebia Cosme, recitará esa misma noche interesantes poemas de su variado repertorio alternando en el programa con el maestro Grenet.

Las personas invitadas tendrán que abonar dos pesos por persona.

CASINO ESPAÑOL.—El próximo domingo 6, en su regio palacete de Prado y Animas, el Casino Español de la Habana ofrecerá un té bailable de cinco y media a nueve p.m.

Amenizará el programa la orquesta de los hermanos Palau.

Para dicha fiesta, exclusivamente de socios y sus familiares, deberán reservarse las mesas con la debida anticipación.

LA FIESTA DEL JUEVES.—El Vedado Tennis Club, la simpática sociedad de la calle 12, estará de fiesta el jueves próximo.

Tendrá lugar una interesantísima sesión del Glee Club, para la que se ha combinado un programa excelente, en el que tomarán parte pianistas tan conocidas como Carmelina Delfín y Sarita Justiz.

Tomasita Núñez y René Cabezas, ejecutarán números de canto.

Y también Moncholo Portuondo y Eusebio Delfín, que se acompañarán a la guitarra.

Posiblemente, como de costumbre, terminado el programa, habrá comida y baile.

Será una fiesta animadísima.

HONRAS FUNEBRES.—Mañana, al cumplirse el primer mes del fallecimiento del general Antonio Varona, se darán solemnes honras fúnebres en la parroquia de Jesús del Monte a su eterna memoria.

Dichas honras tendrán efecto a las nueve de la mañana, invitando sus hijos a todas sus amistades.

PROXIMA CONFERENCIA.—El viernes día 8, en el teatro «Principal de la Comedia», ofrecerá una conferencia de carácter social nuestro particular amigo y brillante periodista, el doctor Francisco J. Almodóvar.

Dicha conferencia, a la que auguramos un gran éxito dada la personalidad del conferencista, está señalada para las cinco y media de la tarde.

Sabemos que el doctor Almodóvar se propone después de la conferencia del viernes, ofrecer una serie de ellas por el interior de la República.

DE ALTA.—Se encuentra completamente restablecida de la grave dolencia que sufría, la distinguida señora María Gordillo de Leyva.

Después de grave afección que la hizo trasladarse a esta capital para ser sometida a una difícil y delicada intervención quirúrgica abdominal, la señora de Leyva se halla en magnífico estado de salud gracias a la oportuna operación que le hiciera el notable cirujano doctor Manuel Costales Latatú.

Dentro de breves días embarcará para el extranjero.

Enhorabuena.

EL ANUARIO SOCIAL DE LA HABANA.—Está ya terminándose de editar en los grandes talleres de Arellano y Co., el «Anuario Social de la Habana», el libro más elegante, práctico y económico que le brindan a la sociedad habanera los cronistas, señores Miguel Baguer, de «Avance» y Julio de Céspedes, de «¡Alerta!». El Anuario Social de 1936, contendrá más de cinco mil nombres de familias que hacen vida social, con sus domicilios perfectamente ratificados, teléfonos y otros datos de interés. Esmaltan sus páginas veinte y cuatro novias del año, escogidas entre todas las que han posado en los Studios de «Albert» y «Van Dyck».

El Anuario Social de la Habana, 1936, es una obra completa que se ha hecho imprescindible en todos los hogares. Sus editores con exacto conocimiento de la sociedad, cada año se superan tanto en su presentación, como en interés y amenidad.

El precio del libro, con su cubierta en cuero rojo y letras en plata, costará dos pesos cincuenta centavos, y se pondrá a la venta para fines de noviembre.

Luis DE POSADA.

Las últimas creaciones en telas

DE

PARIS Y NEW YORK

Se maravillará usted viendo tantas novedades exquisitas

LOS DISEÑOS MAS FAMOSOS QUE SE HAN CREADO, LAS CALIDADES MAS DISTINGUIDAS, LOS COLORES MAS EN BOGA.... Y TODO A PRECIOS REDUCIDOS E INIGUALABLES

He aquí algunas novedades

Sedas en color entero.
Rayones de Seda estampados.
Crepés de Seda estampados.
Tafetanes en color entero.
Tafetanes con obras.
Crepelinas para diario.
Carteras, colores de moda.
Medias de seda, colores nuevos.
Botones y Hebillas de fantasía.
Cinturones Modernos.
Estambres para tejer.
Lanas apropiadas para Cuba.

VEA HOY MISMO ESTAS NOVEDADES Y SUS BAJOS PRECIOS.

Y miles de novedades más, que les conviene ver.

la elegante DE neptuno

NEPTUNO Y AGUILA

AVISO: Necesitamos agentes en el interior. Pida detalles por correo.

EL CUENTO DE HOY

EL VENGADOR

Por ROBERT DIEUDONNE

NICOLAS Baunner me tomó por el brazo a la salida de la fábrica:

—Ven; quiero hablarte.

La noche se diluía entre los árboles de una avenida.

—Ven; tomemos el aperitivo.

Nos fuimos hacia la plaza del Ayuntamiento, iluminada por los cafés.

Nicolás es un camarada silencioso y rudo que no tiene, por lo general, necesidad de confiar a nadie sus cosas. Tiene veinticinco años y conoce bien su trabajo de ajustador mecánico y se va a su casa todas las noches temprano, donde acompaña a su buena madre, con la que vive.

Solamente cuando estuvimos instalados en el fondo del café en un banquillo solitario, las consumaciones servidas se explicó:

—Soy un desgraciado, viejo; y si no fuera por mi madre, me hubiera tirado al Sena.

Yo lo miraba sorprendido:

—¿Qué es lo que te pasa?

Se encogió de hombros sin levantar la cabeza.

—Seguramente soy un insensato. ¡Pero estoy sufriendo, viejo!

Y solamente entonces levantó la cabeza y me dejó ver su cara apenas aclarada por una sonrisa nerviosa.

—Vamos hombre, vamos—dije sacudiéndole la espalda—. Un hombre como tú, lleno de juventud, de salud...

—Sí, ya sé todo eso. Pero no tiene nada que ver. ¡Si supieras como estoy de desmoralizado!... Tú conoces a Ivone, la mujer de...!

—Sí, recuerdo; tiene el aire de una excelente persona.

—Sí... Pues bien, estoy enamorado... Me imagino que mi hermano Félix ha muerto, y que nada se opone a vivir yo con ella toda la existencia. Y repara que amo a mi cuñada y no quisiera que a mi hermano le pasara nada nunca.

Traté de hacerle creer que su desgracia era menos importante de lo que él creía.

—Para curarte esa obsesión, tienes la medicina de adoptar una amante, una pequeña distracción...

Sacudió la cabeza:

—Ya tengo una; la he abandonado y no ha comprendido nada, pero no quiero verla más... Pobrecita: creo que me amaba sinceramente...

Se retorció las manos que tenía puestas sobre el mármol de la mesa; y siguiendo una especie de idea interior, le dije:

—¿Tu cuñada está enterada?

—Oh, no; no le he dicho nada. Pero viéndome miraría con los ojos arrobados, tengo la sospecha de que ella se da cuenta de algo desagradable, porque me mira de una manera...

—¿Crees tú...?

—Nunca sabe uno nada de las mujeres... Por otro lado es mejor que ocurra así. Porque si no, el día que no pudiera resistir más... pondría punto final a este asunto desagradable.

—Te preocupas por nada; no digas tonterías... No se mata uno por una mujer.

—Creo que un hombre que tiene ante sus ojos una mujer horas y horas, no tiene por qué excusarse, si la mujer le gusta; pero yo, que tengo apenas tiempo para verla... ¡Algo grave hay en esto!

—Bueno, bueno, viejo. Quisiera encontrarte un remedio o un consuelo...

Vació su vaso y pagó.

—El otro día quise marcharme con la idea de que esto cambiaría mis ideas, pero...

Nos hundimos en la noche; me dejó en un callejón para irse por una calle estrecha, y no hallé nada mejor que decirle:

—No te preocupes, viejo; eso pasará.

—Nos encontramos todos los días en la fábrica, pero no le aludo nunca al asunto. Su amor sigue callado en el fondo de su corazón, sin esperanza, ya que no quiere molestar en lo más mínimo a su hermano.

Hasta que un día...

Pero fué su hermano Félix, que no está enterado de nada el que me explicó lo ocurrido:

—Encontré a Ivone con un amante, el suplente de la escuela de la barriada. Le metí una buena y... como en el fondo, lo comprendo, uno puede amar de corazón cuando tiene una mujer delicada; pero uno es un hombre de manos rudas de obrero. La supliqué que no me engañase, porque la quiero. Me imaginé que había comprendido su error, y ante todo, que me producía un gran trastorno. A la mañana siguiente, fuí al taller después de una noche que me permitía deducir que todo estaba arreglado. Pero, por la noche cuando volví, me encontré unas letras sobre la mesa en las que me decía que, decididamente, prefería irse. Me quedé como un pobre idiota, solo dentro de mi vida, y fuí a ver a la viejita, donde hallé a mi hermano. No decía nada; sólo fumaba y fumaba cigarrillo tras cigarrillo mientras yo comía los restos de la sopa que me dió mamá, llorando al mismo tiempo. Me acosté sobre un diván maltrecho, y al día siguiente, como yo insistiera en buscarla, Nicolás me dijo:

—No te ocupes de eso; yo lo arreglaré todo.

—¿Tú me la buscarás?—dije de nuevo.

A lo que él me contestó:

—No te prometo nada.

Unicamente por la noche, por medio de los diarios, me enteré que la había encontrado en un pequeño restaurante de la Puerta Clignancourt, y la había abatido de dos tiros de pistola... Ha hecho mal en matarla, viejo, porque tal vez hubiera vuelto; pero, ¿qué le hago yo ahora a mi hermano? Ha hecho eso por mí, por castigarla, porque me había abandonado...

Félix lloraba sin poderse contener.

—Yo quería tanto a Ivone, que la habría perdonado si hubiera vuelto, y he aquí a mi pobre hermano metido en la cárcel quién sabe por cuánto tiempo, ya que los jurados no pueden apreciar en él ni la atenuante de amor engañado, ni del esposo burlado... ¡nada!

LA ZARZUELA
Ya llegaron las primeras remesas de artículos para el Otoño.
Sedas, encajes, adornos, plumas, flores hebillas, cinturones, botones, carteras y sombreros de Sra.
Precios baratísimos.
Procure verlos.
LA ZARZUELA
NEPTUNO Y CAMPANARIO
TELEFONO A-7604

¡Que su niño juegue!
TIRO SEGURO
el Vermífugo del Dr. Peery
le ahorrará ansiedades y devolverá la salud de su niño en caso de que tenga lombrices.
¡CUIDADO! No arriesgue malos resultados con imitaciones de efectos violentos. Exija que le den el producto legítimo, con el nombre del famoso DR. PEERY.

Busto desarrollado y reconstituído con las saludables y reconstituyentes:
PILDORAS ORIENTALES
Solicite gratis hoy el folleto descriptivo, se lo enviamos bajo sobre sin membrete. Diríjase a P. ORIENTALES. Apartado 1244.—Habana.

IMPOSIBLE QUITAR ESTAS CERDAS
● Otra mejora, tan notable como el copete en la punta del cepillo Pro-phy-lac-tic, es el nuevo procedimiento exclusivo PERMA-GRIP, mediante el cual se unen permanentemente* las cerdas al mango. Así se evita que puedan desprenderse las cerdas y alojarse entre los dientes o penetrar en las encías, causando infección. Pida el cepillo Perma-Grip Pro-phy-lac-tic, que se vende siempre en su cajita amarilla.
*Aunque el procedimiento Perma-Grip evita que las cerdas se desprendan del mango, nada evita que se quiebren. Esto ocurre, sin embargo, mucho menos en nuestros cepillos que en otros.
Perma-Grip Pro-phy-lac-tic
MARCA REGISTRADA
PRODUCTO PRO-PHY-LAC-TIC LEGITIMO

DIABETICOS
Nuevo tratamiento de la Diabetes sin Insulina, por método propio
Curación de las Diabetes benignas y transformación de las Diabetes malignas en benignas
DR. GUSTAVO ODIO DE GRANDA
MEDICO DE LAS UNIVERSIDADES DE PARIS Y HABANA
Horas de consulta: de 2 a 4 excepto los sábados
TELEFONO U-5832 — VIRTUDES 144-B

curese el catarro
TOMANDO CUAJANI JORDAN
QUE QUITA LA TOS, HACE EXPECTORAR Y DESAPARECE LA OPRESION DEL PECHO.
CUAJANI JORDAN
ASMA — CATARRO — BRONQUITIS
NO CONTIENE SUSTANCIAS NARCOTICAS

M.E.C.D. 2016

DE DIA EN DIA

«Gracias por la atención que usted me dispensa, y si el Alcalde quiere socorrer a algún artista en desgracia, yo estaría dispuesta a contribuir con cien pesos; pero, por Dios, evitemos la estatua».

Quien firma la carta donde aparece este interesantísimo párrafo, es la señora Dorothy Mesa, Viuda de Roja, cuya dirección no hemos podido averiguar al objeto de entrevistarla, no vaya a ser que alguien haya tomado ya su nombre para formular la proposición que dejamos transcrita.

Le rogamos, por tanto, en nombre de nuestro Director, que tenga la bondad de darnos sus señas para cumplir ese encargo del doctor Rivero quien nos ha dado tan grata encomienda en gracia a la circunstancia de que hace algún tiempo esta sección se viene consagrando a tratar asuntos de urbanismo.

Réstanos agregar, por el momento, para satisfacer la curiosidad pública que la señora Dorothy Mesa, Viuda de Roja, le ha escrito al doctor Rivero en el sentido expresado, por haber leído que el señor Alcalde ha solicitado un crédito de $3.500 para levantarle una estatua a Victor Hugo (el francés) en un Parque de esta ciudad.

Parque que, para estar en carácter, piensa el que esto escribe que debiera ser el de los más miserables.

Y conste que la comunicante de nuestro Director no niega que el gran literato se merece una estatua: solamente teme que la estatua que se erija no sea digna de él.

El señor J. M. Jiménez de Aguada del Cura, también se ha dirigido a este periódico para hacer una sugestión referente al ornato público.

Terciando en el debate abierto por el que suscribe sobre cuáles deben ser los árboles que adornen nuestros parques y paseos, apunta la conveniencia de sembrar «eucaliptus» en abundancia, no tanto por bellos como por salubres.

A este respecto el señor Jiménez cuenta, después de hacer una interesante monografía de ese gigantesco árbol—perteneciente, por otra parte, a la especie de los maderables—que, según pudieron comprobar los exploradores de Australia, sanea allí de tal modo los territorios donde existe en abundancia, que en ellos no se conocen fiebres malignas, cesando esa ventaja en las regiones australianas donde no hay bosques de eucaliptus.

Para mayor comprobación de su beneficiosa influencia antipalúdica, cita el caso de Valencia, cuyas regiones pantanosas han sido, al parecer, notablemente saneadas por medio de grandes plantaciones de ese árbol.

Quien lea, en fin, la cifra diaria que viene publicando el Departamento de Sanidad sobre los casos de malaria existentes en la República, convendrá con nosotros en que el señor Jiménez, aunque no da cien pesos, como la señora Viuda de Roja, da, sin embargo una idea que puede representar muchos centenares de miles de pesos.

Claro que lo que aquí se venía pidiendo era un adorno para embellecer la Habana, no una medicina para curarla.

Pero la carta-artículo del señor Jiménez, tiene la oportunidad de quien le dice a una dama enferma:

—Déjese ahora de pensar en perifollos y atienda al restablecimiento de su salud, que es lo principal.

TARTARIN DE TARASCON

EL NUEVO UNIFORME DE LAS TROPAS FRANCESAS

París 11, 1 madrugada. (Crónica telefónica de nuestro redactor). Una orden del ministerio de la Guerra acaba de abolir el uniforme azul horizonte, en aras del uniforme kaki. Tanto en campaña como en formación o paseo, los soldados no vestirán de otro color. El uniforme de campaña no tendrá adorno alguno. El de guarnición, en cambio, llevará los distintivos del Arma y el Cuerpo correspondiente. Se trata en cierto modo de aproximar la silueta tradicional del recluta francés a la del moderno soldado de Aviación: traje kaki, cuello vuelto, camisa descotada y corbata. Más la innovación destinada inmediatamente al sexo feo en cuanto ésta tiene de más específico, influirá sin duda en la estética femenina. El cambio de uniforme cierra el auge del azul horizonte, que la guerra puso de moda. El rojo novecentista fué substituido por aquel otro color más propicio a la invisibilidad del combatiente. Mientras, Alemania creaba con el mismo designio el color gris de campo. Y una Cámara que Francia erigió después del armisticio, se llamó también azul horizonte. La mayoría, ebria de glorias militares, profesaba, en efecto, un ideal nacionalista.

Nacido por la guerra y para la guerra, el color azul horizonte se refugió luego en los obradores y talleres de la moda femenina. Porque no concibe a Marte sin Venus. Porque los franceses poseen el secreto de los nombres poéticos; porque, en fin, las mujeres, faltas de inventiva, recurren indefectiblemente a la iniciativa del hombre. Su originalidad consiste en copiarnos o imitarnos. Ahora mismo, a un lado y otro de los Campos Elíseos, lucen las elegantes una gorra casi cilíndrica con una borla que cuelga sobre la frente. Ya habréis adivinado que se trata de un homenaje a Mussolini, no tanto porque el **duce** sea un valor internacional, cuanto porque sus gestos y sus palabras embridan la actualidad.—DARANAS.

Desde París

¡LA PRIMERA RUMBA...!

(Por Eduardo AVILES RAMIREZ)

LA rumba hace bailar a París en estos momentos, con fiebre, con aplicación y con gracia. De Montmartre a Montparnasse, de Belleville a la Porte de Champerret, los cabarets, los dancings, las orquestas de cafés, el radio y el fonógrafo llenan el aire de París con los más caros ritmos criollos. Es una embriaguez, para no decir una borrachera.

En 1935, la rumba es a París lo que era el tango en 1913. Cuba está de moda, como lo estuvo la Argentina antes de la guerra: a través del mar, llena de seducción, de poesía, de sueño, de sentimentalidad tropical.

Y, naturalmente, el periodista busca los orígenes de esta dulce fiebre de simpatías, las raíces de este «engouedment» (lo dejo en francés porque esa curiosa palabra no tiene traducción exacta en castellano).

Preguntando, investigando, me encontré anoche con dos cubanos que, no sólo me pusieron sobre la verdadera pista de la introducción de la rumba y del danzón en París, sino que fueron protagonistas de ese viejo acontecimiento. Son dos criollos que el azar de la carrera diplomática los ha retenido en Europa durante más de veinte años. ¡Veinte años llenos de nostalgias diversas! Como, por ejemplo, la nostalgia cubana, impregnada de reminiscencias. Otra, la nostalgia del París anterior a la guerra, llena de recuerdos también.

Hablo de Manuel Calvo, actual secretario permanente de la Delegación cubana en Ginebra, quien antes de la guerra ocupaba el puesto de canciller de nuestra Legación; y de Adolfo Altuzarra, fenómeno de la simpatía criolla, de la amistad inalterable y de la chispa, del «improntu», de la vis descriptiva y gráfica de los que nacieron bajo el palio de estrellas de oro del Caribe.

«En 1926—les digo, mientras vemos el desfile de París en una terraza del bulevar de los Italianos, a la hora sacramental del aperitivo—Jesús Artigas y yo tratamos de introducir la rumba y el danzón en París. Hablamos con Randal, la estrella del music-hall que nos llevó a Cuba la inolvidable madame Rasimí, a la sazón primera figura masculina del «Follies-Bergéres». Tratamos de hacer bailar nuestros bailes típicos en varias salas. Pero se necesitaban créditos y el Gobierno cubano, que andaba entonces preparando el drama que culminaría con la revolución, como Magdalena, no estaba para tafetanes...»

Calvo y Altuzarra sonríen. Sonríen con un poco de melancolía y hasta quizás con su puntica de desprecio. Y después me aclaran:

—¿La rumba? ¿El danzón¿ ¿1926? ¡Vamos, hombre...!

* ☼ *

Los recuerdos fluyen, límpidos, precisos. No, el danzón y la rumba fueron bailados en París por la primera vez, lo que se llama por la primera vez, exactamente en mayo de 1914, en la entonces catedral de los cabarets de París: «Chez Maxim», hoy convertido en «Maxim's».

Era la época de los tziganos vestidos de rojo, encorsetados, con adornos de oro en el pecho y las hombreras. ¡Las melodías vienesas de «La Viuda Alegre» y la languidez de los valses de Kauffmnan! París vivía entonces como entregado a un sueño, un armonioso y fácil sueño, verdadera «nonchalance» de las almas. Bailaban los parisienses en el cráter de un volcán, pero ellos lo ignoraban. El mago del violín tzigano, Rigo, había sido ya coronado con laureles de oro. Y todas las mujeres se sentían un poco Anas de Glavary, y todos los hombres se entregaban al encanto de las noches de París como si fuesen condes Danilos.

Los criollos de entonces iban a «Chez Maxim» porque todo París iba a «Chez Maxim». Pero como el demonio de los ritmos cubanos andaba haciéndoles diabluras en la nostalgia, decidieron una noche, una noche de sueño como eran entonces todas las noches, iniciar a la orquesta de tziganos en las delicias inéditas del danzón y la rumba. Pagaron en dólares. Y, cuando, inesperadamente, todo París alternaba con los valses importados de Viena, la orquesta atacó el danzón: ¡el primer danzón!

Silencio. Expectación. Sorpresa. El entonces joven doctor Amoedo se levantó y fué a sacar a una bailarina (¡que estaba en el secreto!) llamada Gloria. Una muchacha encantadora, nacida en España, pero que se decía «cubana de Cubanacán», porque andaba siempre entre criollos de París. La Sala de «Chez Maxim» vió, escuchó, comprendió. Los aplausos estallaron, alegres y nutridos, en honor de aquella pareja juvenil que así daba a conocer la música y el baile, hasta entonces perfectamente desconocidos, de la patria de José María Heredia. Y después fué Altuzarra, sin anteojos y con una larga cabellera de azabache, ágil, elegante, quien bailó con Gloria una rumba frenética, sobre una gran mesa redonda colocada en mitad del salón en delirio. La rumba se llamaba «Tumba la caña» y París se electrizó con la gracia de las cinturas rítmicas, con la mímica y los pasos «ebrios de un raro amor», como apuntó al día siguiente un cronista del bulevar que se encontraba allí.

* ☼ *

Mayo de 1914. «Chez Maxim». Valses de Franz Lehar. Plumas de avestruz en el peinado de las elegantes. Falda corta y ceñida a las piernas. Bandeaux a lo Cléo de Mérode. Sara Bernhardt en la «Renaissance». Los arlequines de Willette en la colina de Montmartre. Retratos de Boldini y paisajes de Zuluoga en los «Salones». Grandes Duques rusos endiamantados como iconos. La revista «Mundial» de Rubén Darío. El comienzo de los Ballets rusos...

Con la evocación, Altuzarra y Calvo quedan un poco serios, un momento. Era otro mundo, aquel. Otro universo. «Chez Maxim», la bailarina Gloria, los tziganos vestidos de rojo, el joven doctor Amoedo, el joven canciller Calvo, el joven canciller Altuzarra...

Y fué así como París conoció, por la primera vez, momentos antes de que se desbocaran por las planicies de la vieja Europa los caballos que vió Juan de Patmos en una visión de pesadilla, la dulzura del danzón y la ebriedad de la rumba. Y Altuzarra remata la charla evocativa con esta exclamación que bien merece los honores de la letra de molde:

—¡Ah, si la guerra no hubiera estallado...!

Fraude de algnnos medicamentos patentados

POR CARLOS BRAND, EXCLUSIVO PARA EL CONSOLIDATED INFORMATION SERVICE DE NEW YORK

Con motivo de la nueva campaña emprendida por la Oficina de Sanidad (Board of Health) de esta Ciudad, contra los medicamentos patentados, hice una visita a dicha oficina donde la señorita Mac Namara, encargada de la citada campaña, me suministró datos que considero importantísimos, particularmente para nuestros países.

Sería prolijo enumerar aquí el arsenal de anunciados brevajes con que negociantes poco escrupulosos le roban al público el dinero y la salud: Aparatos para «curar» la sordera; Parches para «curar» las hernias; pócimas para «curar» la tuberculosis, el cáncer, la diabetes, etc.... Si parece que no hay enfermedad para la que no se le haya encontrado un fraude con qué engañar al público.

Especial interés me causó el saber que hay ciertas «píldoras americanas», muy anunciadas en los países hispanos, pero que son completamente desconocidas en los Estados Unidos, a pesar de ser «americanas». La explicación a esto me fué dada: Las leyes de este país prohiben aquí la venta de dichas píldoras; pero no prohiben su fabricación para la exportación. No menos curioso es el hecho de que hay algunos patentados que se anuncian en el rótulo como «infalibles» para curar no sé cuántas enfermedades. Pero esto es únicamente en los rótulos de los frascos para la exportación pues en los rótulos para los frascos que se venden en los Estados Unidos, sólo pueden decir que dichos patentados «son útiles» para el tratamiento de tal o cual enfermedad. La causa de este cambio de dicción me fué explicada: «Aquí la Ley prohibe mentir en los rótulos de los medicamentos...»

Hay muchos fabricantes de cigarrillos que se hacen anunciar sus respectivas marcas con testimonios de algunas estrellas del cine, que a veces ni siquiera gustan de esos cigarrillos. Pero esto les cuesta un dineral, pues las «estrellas» citadas no alumbran gratis... Los fabricantes de medicamentos patentados han logrado resolver ese mismo sistema de anuncios sin que les cueste nada o casi nada. Los charlatanes no tienen muchas dificultades en obtener testimonios por poco dinero. Hay en la Ciudad de Nueva York una agencia que se encarga de conseguir testimonios para toda clase de medicamentos. Naturalmente que los testimonios imponen a los tontos pero en realidad no cuestan mucho obtenerlos. Dicha agencia cotiza cada testimonio a razón de cinco dólares.

Los testimonios que dan los particulares—no los de la citada agencia—carecen igualmente de valor. Especialmente los medicamentos para curar la tuberculosis vienen casi siempre acompañados de esos certificados, de los cuales algunos han sido denunciados por la Oficina de Sanidad. Sería cómico, si no fuera por lo trágico, observar que la generalidad de las personas que certifican allí haberse curado la tuberculosis, han muerto de dicha enfermedad, según lo comprueba la Oficina de Sanidad. Se comprende que las personas que dieron esos testimonios lo hicieron así en el primer instante de optimismo que causa todo nuevo tratamiento en el que tenemos puesta nuestra última esperanza. De ese modo el enfermo, después de certificar una curación que realmente cree haber alcanzado, muere de tuberculosis. Este hecho es generalmente ignorado, pues no hay nadie interesado en hacer publicar que el que dió el testimonio había muerto. Pero en cambio, sí hay millones de pesos destinados a circular el certificado del muerto, diciendo que se curó y que goza de magnífica salud... Así resulta que el testimonio de su curación se sigue circulando por toda la eternidad y el muerto queda por siempre atestiguando en todos los anuncios y pasquines, el haberse curado con un medicamento que realmente lo mató en pocos meses. En algunos casos el paciente certificó haberse curado, pocos días antes de su muerte. Tal es el valor de los testimonios de patentados...

Nueva York, octubre de 1935.

BROMAS Y VERAS

Por JOAQUIN ARISTIGUETA

Ya propósito de poetas: en el «Casino Español» ha plantado su tienda uno. Se llama Flores Kaperotxipi. Ahí tienen los españoles un ejemplar de los hombres que no pueden pasar inadvertidos, de los que vienen a enseñarnos una España inquieta, artista, preocupada por la Belleza, que es la más alta manifestación de los refinamientos civilizados. Uno de los tantos mensajeros de la cultura española que se esparcen por el mundo a llevar la buena nueva del mantenimiento de España en las cumbres pictóricas que escalaron los Velázquez, los Claudio Cloelio, los Greco y los Goya, dichos sean por orden cronológico y atendiendo a sus españolísimas escuelas como cultivadores del naturalismo.

Para los españoles exilados, la llegada de un sabio, de un poeta o de un pintor (todos son unos) debe ser motivo de fiesta íntima; y una conferencia, un recital o una exposición, feria intelectual donde, forzosamente, algo ha de adquirirse porque es tanto como obtener para la saudade un aliento de brisa fresca con que reverdeder los sentimientos patrios. Y si de la feria puede llevarse algo tangible, el libro o el cuadro, además de la íntima satisfacción y el florecimiento del huerto interior, se adquiere un testimonio vivo de la existencia magnífica de la magnífica y negada España.

A quien se le diga que por aquí pasó Zuloaga (el que en orden cronológico ha de figurar tras de Goya como pintor español) y no vendió un solo cuadro, habiendo españoles que alardean de millonarios y, dentro de las pretensiosas paredes de sus mansiones, cuelgan litografías horrendas y fotografías iluminadas (resplandores del ridículo), preguntará cuál nación es esa que, madre de los más grandes pintores de la Humanidad, no enseñó a sus hijos a comprender las voces del arte. Y hasta puede que se diga, cuán malos negociantes han de ser los que ignoran que los dineros, invertidos en la obra de un artista genial, crecen solos con el tiempo, y se multiplican aún más y mejor que los invertidos en las negociaciones bursátiles, no siempre seguras.

Pero no es así España. Ahora mismo se está celebrando una exposición en el Círculo de Bellas Artes con una concurrencia de cerca de quinientos pintores, cuarenta de ellos mujeres: y a buen seguro que las ventas de cuadros han de contarse por millares, ya que van los visitantes, iniciados en los secretos de la Belleza, en afanosa busca de la obra que más los emocione y hable al espíritu.

Y con ese ánimo, con esa gran preocupación, ha de irse a las exhibiciones, a las conferencias, a los recitales: con afán de llevarse algo para enriquecer el acervo intelectual o emocional. .. también para enriquecer el hogar, para embellecerlo, para envolver el ambiente hogareño en atmósfera culta y sensible; porque el alma empapa aquello que le rodea y no es igual la persona, ni crece igual el niño, que vive entre manifestaciones de arte superior que si se desenvuelve en la frialdad de las paredes desnudas y sórdidas o con la gárrula enseñanza de los adornos mecánicos, inexpresivos y, por lo general, zafios.

Tenemos, pues, en la Habana, plantada su tienda en el «Casino Español» y las puertas francas a todos los que se sientan con alguna devoción para la vida del sentimiento, a un pintor español, tan español que es vasco, que es tanto como decir lo más puramente español que tiene España: Flores Kaperotxipi.

Decir algo nuevo de Flores Kaperotxipi, después de leído su catálogo, donde se sintetizan opiniones certeras de España y de las Américas del Sur y del Norte, es difícil, pero si nos desentendemos de esas opiniones y atendemos a la propia impresión, podrá sernos fácil.

Kaperotxipi es un dibujante, más que un pintor; o sea, que su gran, su máxima preocupación es la forma. Ah, y pintar el espíritu racial vasco, en lo que tiene de optimista. Gusta preferentemente de temas de plácida satisfacción, de ingenua satisfacción aldeana. La alegre infantilidad de los viejos, la pícara jocundidad de los muchachos, la ingenua satisfacción (la satisfacción de vivir) de las mozas, cuando en la tierra adusta y gris de Vascconia sonríe por dentro o por fuera, es motivo de interpretación para Kaperotxipi.

Porque, esos viejecitos de Flores, ríen por dentro, más que en los trazos fuertes, precisos, hondos del dibujante que, en cada cabeza, en cada pliegue de la ropa (gran pintor de telas) trabaja con afán de estudioso. Es dibujante, más que pintor, suelto y fácil, porque obtiene los volúmenes con cuidadosa maestría y sicólogo porque sorprende los estados internos por instinto. Y así como destaca las figuras con una acusada exuberancia de color sanguíneo y sano en las carnes (la sangre que ríe, también, corriendo alegre por las venas vascas,) cuida envolver a sus motivos con la verdad de sus fondos grises del ambiente para dar más relive, en el contraste, al mundo humano.

Algunos cuadros ha vendido ya el pintor Kaperitxipi, adquiridos por afortunados señores de fortuna (que no siempre, los hombres de fortuna son afortunados) y si los adinerados quisieran seguir mi consejo, aquí se quedaría toda su obra.

Que será tanto como dejar en casa una sonrisa, un carácter, una enseñanza y un verdadero modelo de bienestar personal sujeto en el lienzo por la dulce esclavitud del arte.

EL MISTERIO DE LA VIDA

Por el doctor C. AGRIPPA

(Especial para el «Consolidated Information Service» de New York)

ESTE mundo está plagado de misterios: los cielos están llenos de ellos.

La mayor parte de nosotros desperdiciamos nuestro tiempo dando vueltas con los ojos inclinados a la tierra, recogiendo una vez más que otra una mohosa moneda aquí y allá y una vez más que otra nos admiramos de haberla encontrado.

Nada en este mundo se explica por sí mismo. Los científicos más entendidos que se engolfan en la materia física, como ellos la llaman, admiten desconocer la causa primera. Todo lo que puede verse, tocarse, oirse, gustarse y olerse es un efecto de algo que está oculto y que no puede verse, tocarse, oirse, gustarse u olerse.

Nuestros cinco sentidos nos revelan efectos solamente. Cuando empezamos a pensar acerca de los problemas de la causa, instintivamente levantamos los ojos, no tanto hacia los cielos, pero sí fuera de la tierra. Sabemos que la Causa no está en la materia. Debe estar en otro lugar. Por tanto, lanzamos nuestra mirada hacia lo lejos.

Vemos las estrellas centellear en el firmamento. Contemplamos la persistente luz solar reflejada en los planetas; ¿tienen ellos que ver algo con la primera Causa? No.

Ellos son meros efectos como es la Tierra. Todo lo que vemos es algo que ha sido creado. La Tierra, los planetas, el Sol, la Luna, personas, animales, la flora, el mineral... todo ha sido creado. Ninguno de ellos es Creador.

Parece más bien que no hay esperanza. Desconocemos qué hace latir el corazón. Oh, sí, creo que hemos establecido una relación entre el corazón y la mente sub-consciente y los varios alimentos que ingerimos. Ellos no son la verdadera Causa. Pongamos todos los elementos del corazón, cerebro y vitaminas juntos, y todavía necesitamos el elemento misterioso que hace—o es—el gran misterio de la Vida. Pero la situación es tan desesperada como parece a primeravista . Tenemos el derecho de aprender todo lo que podamos acerca de la forma en que estos Misterios funcionan. Toda la ciencia es la labor de relacionar los efectos unos con otros. Cuando dos acontecimientos ocurren varias veces, los científicos suelen decir que los hechos ocurren bajo la acción de una ley. Los materialistas más grandes que se han conocido, han tenido fe ciega en el Misterio que yace en este Sistema. Es hasta cierto punto agradable escuchar cómo ellos niegan la existencia o creencia en Dios, explicando como lo hacen, la forma en que funcionan las leyes naturales. Ellos no parecen comprender que estas mismas leyes son el Misterio. Están obligados y sujetos al funcionamiento de estas leyes, o de lo contrario la ciencia sería imposible.

¿Qué hace salir el Sol todas las mañanas? ¿Qué hace que los árboles florezcan en Primavera y no en Otoño? Las leyes de la Naturaleza. Correcto: las leyes de la Naturaleza son siempre las mismas, son inmutables. Se puede difundir que se retirán siempre a su debido tiempo y no una que otra vez. No hay necesidad de adivinar si saldrá el Sol al día siguiente, si saldrá por Oriente o Poniente, siempre saldrá por el Este.

Sí señor; los científicos que niegan tener fe en Dios o en otros Misterios, son los primeros que están proclamando su fe y confianza en estas Leyes. Puesto que él depende de algo a fin de conservar las cosas en movimiento en la forma usual y conservando siempre su relación entre sí. El desconoce lo que es la Electricidad. Pero sabe muy bien lo que hace y ha aprendido lo suficiente para usarla en toda forma práctica posible. Puede aprisionarla, conducirla hasta la casa donde la usa en forma de luz durante la noche, calienta agua y prepara su alimento. El no podría hacer esto si careciera del conocimiento de que esta fuerza misteriosa responde siempre al mismo procedimiento en igual forma.

La fe que depositan los científicos en Orden, dejaría de existir si no hubiera una fe subconsciente en un Ordenador. En esa forma el astrólogo científico puede observar los acontecimientos de la naturaleza y cómo afectan la psicología humana. No es menos científico observar las relaciones que existen entre la posición del Sol en dos estaciones distintas del año y la humanidad que lo es entre las mismas estaciones y las cosechas. Sería una gran decepción para el agricultor que plantase maíz en Octubre, esperando cosechar el maduro grano en Enero allá por las regiones de Illinois o Indiana. El estudio de la influencia de las estrellas y planetas se pierde en los anales del tiempo. Sus estudiantes han incurrido en grandes errores. Han adivinado frecuentemente. Algunas de sus predicciones han sido correctas. Nuestro propósito es salvaguardas las predicciones correctas y usarlas en la vida diaria. La ciencia astrológica como cualquier ciencia, está en pañales. Cójase un libro de ingeniería de cincuenta años atrás. ¿Nos revelan acaso las enseñanzas y métodos modernos que se diseminan en nuestras escuelas técnicas? No, sólo es que pueden creerse los informes de las distintas aulas universitarias. Los métodos de investigación moderna ha mejorado o eliminado los antiguos, muchos han cambiado totalmente el concepto tenido por nuestros antepasados sobre ciertas materias. Estamos en el período de la arena movediza en todas las ciencias.

Igual sucede con la Astrología. Muchas de nuestras antiguas teorías se ha demostrado estar erradas. Por ejemplo, esto es cierto en lo que respecta al sistema medioeval de «dirigir» un horóscopo para conocer las influencias de varios períodos de una vida. Algunos denominan este sistema «Progresar el Horóscopo». Estas progresiones no funcionan. Por lo que la Astrología ha sido rechazada por algunas de nuestras mayores mentalidades. Cuando el científico sincero investiga la Astrología y lee algunos textos publicados bajo ciertos nombres, es milagro que siquiera hayan dedicado su tiempo a prestado atención a la tal materia.

Oposición para cubrir cátedras en S. Alejandro

Se celebrarán el jueves a las cuatro de la tarde en la Dirección de la Escuela

Reunido el Tribunal que actúa en el Concurso-Oposición para cubrir las Cátedras vacantes en la Escuela de Bellas Artes «San Alejandro» y su anexa la Escuela Elemental de Artes Plásticas, acuerda, entre otros asuntos, el citar por este medio a los señores opositores, que presentaron su solicitud como aspirantes a la Cátedra de Profesor Titular de Dibujo de Estatuaria de la Escuela Elemental, para el jueves 7 de los corientes, a las 4 de la tarde, en la Dirección de la Escuela «San Alejandro».—**Esteban Betancourt**, Secretario del Tribunal.

M.E.C.D. 2016

SECCION 2A

TELEFONOS
Quejas ..... M_7911
A. Clasificados.... A_3333

DIARIO DE LA MARINA

TELEFONOS
Dirección ..... A_3277
Jefe de Redacción. A_3205
Sección de Sports.. M_7912

SECCION 2A

AÑO CIII — EL PERIODICO MAS ANTIGUO DE CUBA. — LA HABANA, MARTES, 5 DE NOVIEMBRE DE 1935 — ACOGIDO A LA FRANQUICIA POSTAL — PAGINA TRECE

LA ACTUALIDAD

"EL PERIODISMO EN CUBA"

Por LEON ICHASO

PASADOS el ferrvor y el esplendor de las fiestas con que todos los elementos, ya oficiales ya sociales del pueblo cubano han conmemorado con tan espontanea porfia a la protección y al estímulo del periodismo, quedan tres obras sólidamente perdurables: el Retiro Periodístico, el Día del Periodista y el libro «El Periodismo en Cuba».

La profesión periodística, la profesión del obrero intelectual estaba proscripta, quizás por derrocharse demasiado a sí misma en beneficio ajeno, de las incontables Cajas que cubrían el hambre y la miseria de los demás obreros en el cansancio y la invalidez de la ancianidad. Ya el periodista tiene su asidero cuando bajo la pesadumore de los años, vaya faltando el de su pluma.

Y tiene también el periodista, entre los trescientos sesenta y cinco días en que se da al público tan benévola y generosamente, su día, el día en que el público le sirva, le ayude, le proteja y le glorifique a él.

Pero ni aun ese día descansa. No teniendo rentas ni propiedades ni beneficios con que agradecer y premiar a dicho público su cooperación para su Retiro, le escribe el libro del periodismo, en que resume y sintetiza su labor, sus valores, y su historia. Dice el refrán que el movimiento se demuestra andando. Así lo han demostrado en el citado libro los periodistas de Cuba. Se habla ahora mucho de la Escuela del Periodismo. En la mencionada obra hay tantas lecciones de periodismo como artículos contiene. En él se enseña cómo se hace un editorial, una crónica, un reportaje, una entrevista. En él se objetiva el modo de referir una anécdota o un cuento. Al lado del trabajo sesudo sobre el periodismo político o social, sobre la ética del periodismo, sobre su estabilidad o inestabilidad, sobre el proceso periodístico en Cuba en todos sus aspectos: en el teatral, en el artístico, en el deporte, va regocijadamente la nota cómica y la gráfica con su intencionada causticidad. De trecho en trecho, para que alguna vez le toque exhibirse al periodista, aparecen en profusa galería fotográfica, los que honran y prestigian la prensa cubana. También la poesía está airosamente representada con las estrofas humorísticamente ingeniosas de Manuel Pinós y con el canto al periodista desconocido de R. G. Bárcena, premiada en el certamen organizado por el Directorio de la Caja del Retiro Periodístico.

Ocupa asimismo su página, bien jugosamente, el diarismo radiofónico; ese diarismo que recoge casi hora por hora en sus antenas las más leves palpitaciones de la vida cuotidiana.

Y no había de faltar—claro está—ninguno de aquellos estudios y datos que conciernen a la historia del periodismo en Cuba, desde sus orígenes hasta nuestros días, a las iniciativas y el proceso de instituciones tan dignas de todo encomio y tan beneméritas como la Asociación de la Prensa y a la Asociación de Repórters. Son éstas las que, al fin, tras tantas tentativas frustradas, han incubado y creado, a fuerza de persistente laborar y de felicísimo acierto, bajo las presidencias respectivas del doctor Rafael María Angulo y de César Rodríguez, el Retiro Periodístico, cuya Ley publica ufano nuestro libro como fecundo y glorioso corolario. Y a modo de apéndice, resume también este libro, después de la relación de todas las publicaciones periódicas que circulan en Cuba, la labor de diversas Secretarías y Subsecretarías, la del Círculo Militar y Naval y las del Ejército en sus distintos aspectos.

Se habían escrito libros no sólo sobre cada una de las profesiones liberales y manuales, sino también sobre caza, sobre pesca, sobre filatelia, sobre cocina, sobre la baraja y las distintas maneras de echar las cartas, sobre los dados... Y no se había publicado aquí todavía ningún libro sobre el periodismo.

Ya lo tenemos. Ya poseemos «nuestro libro», «nuestro día» y «nuestro retiro». Han podido ser, al fin, un hecho gracias a las mencionadas Asociaciones de la Prensa y de Repórters y merced al ahinco y a la rápida eficacia de nuestros compañeros, señores Virgilio Ferrer Gutiérrez, Miguel A. Tamayo y Lisandro Otero Masdeu, a quienes el Directorio del Retiro Periodístico concedió un amplio voto de confianza para componerlo y hacerlo circular a fin de que el producto de la venta de sus ejemplares contribuya a la mayor robustez económica de dicha institución.

No es solamente la especial simpatía que el pueblo cubano ha demostrado siempre a los verdaderos y auténticos periodistas—testigos, las fiestas que se acaban de celebrar—la que excita a adquirir el referido libro. El interés variado y múltiple de sus páginas, el acopio y la diversidad de datos que contiene y la diligencia y actividad dinámicas que en su composición se han empleado acreditan y justifican sobradamente su adquisición.

Es, por otra parte, un libro de recuerdos y evocaciones; un libro que va entrañablemente adherido a la historia y la cultura de Cuba; un libro ungido de sana y hermosa espiritualidad.

CAUSA SORPRESA EN ZARAGOZA, UN ENVIO DE CARETAS CONTRA LOS GASES

ZARAGOZA, noviembre (SE.)—Han sido enviadas a esta ciudad caretas protectoras contra los gases asfixiantes. Las ha recibido la Cruz Roja.

El envío se ha hecho con toda reserva y de él no se ha tenido noticia hasta que lo ha dado a conocer uno de los diarios locales.

La noticia ha producido sorpresa.

¡¡ Bismágen !!

Sabios investigadores crearon la fórmula admirable del "Bismágen", y la humanidad dispone ahora de esta maravilla científica que cura las enfermedades del

ESTOMAGO, hígado, VESICULA

úlcera gástrica y duodenal, COLITIS o intestinos

aún en casos en que DE NADA VALIERON otros remedios

Compruébelo en Ud.: ensaye con un frasco del prodigioso patente "Bismágen" y

bendecirá la hora en que decidió tomarlo.

EL GOBIERNO ESPAÑOL TOMA RESERVADOS ACUERDOS RESPECTO A TANGER

LA IZQUIERDA OFRECE AMNISTIA A LOS PRESOS DE OCTUBRE

Augusto Barcia trató de justificar la izquierda diciendo que obedeció al temor del pueblo a la reacción

Confía el Gobierno en que hasta Enero hay tiempo suficiente para dejar aprobados todos los proyectos de ley pendientes, como los presupuestos, reforma constitucional y la electoral

CUENCA, noviembre 4. (WP.).—Ayer domingo se celebró un mitin público en esta ciudad organizado por la izquierda republicana.

El jefe de la minoría parlamentaria de Unión Republicana, señor Augusto Barcia, combatió la política del Gobierno de Chapaprieta. Anunció que cuando gobierne la izquierda republicana se concederá una amnistía a los presos por la revolución de octubre. Justificó los sucesos revolucionarios de año pasado, diciendo que había obedecido al temor de las masas republicanas de que la reacción se apoderase de la República.

EL GOBIERNO INTERESADO EN LA APROBACION DE LOS PROYECTOS ECONOMICOS

MADRID, noviembre 4. (WP.).—El Presidente del Consejo, señor Chapaprieta, manifestó hoy a los representantes de la Prensa que había planteado en el Consejo la necesidad de que la mayoría parlamentaria apoye decididamente los proyectos del Gobierno

Todos los ministros, reconociéndolo también, convinieron en que se establezca turnos siempre que haya en el salón de sesiones, cien o más diputados de la mayoría.

Desde ahora al primero de enero hay tiempo suficiente para dejar todos los proyectos del Gobierno, además de los presupuestos, figurando entre aquellos las leyes de comunicaciones marítimas, pesca, ordenación ferroviaria, obras públicas, tratados comerciales, la ley electoral y la reforma constitucional.

EL GENERAL EMILIO DE MOLA A LA JEFATURA DE LAS FUERZAS DE MARRUECOS

MADRID, noviembre 4. (WP.)—En la Gaceta de Madrid de ayer domingo aparecieron los nombramientos del general Manuel Goded para la Dirección general de Aeronáutica, del general Emilio de Mola, ex Director General de Seguridad al advenimiento de la República, para ocupar la jefatura de las fuerzas militares de Marruecos, y del general Fernando Capaz, para jefe de la zona oriental de Marruecos.

En ocho mil pueblos y aldeas de las provincias todas de España se harán obras públicas para aliviar el paro

El costo de la vida en España, en el mes de Septiembre ha sido el más bajo desde el año de 1930. Un total de treinta años de reclusión pedirá el Fiscal para Largo Caballero

MADRID, noviembre 4. (SE.)—Obras públicas en ocho mil aldeas y pueblos de todas las provincias, con un costo ascendente a cuatrocientos millones de pesetas anuales, están comprendidas en los planes para resolver el desempleo, preparados por el Ministro de Trabajo, don Federico Salmón, que fueron aprobados por el Gabinete.

El Gobierno ha declinado revelar detalles del plan de obras públicas, esperando a que esté absolutamente terminado, para evitar las gestiones de las autoridades locales de los pueblos que deseen modificaciones aisladas para mejor acomodarse a sus intereses.

Muchas aldeas y aun pueblos que carecen de caminos vecinales y de comunicación con las cabeceras de distrito y capitales provinciales, serán los primeros que presenciarán la iniciación del gran plan de trabajos. Otros millares de pueblos carecen de sistemas adecuados de conducción de aguas potables o irrigación para atenciones de la localidad, y esos trabajos forman parte importante de los planes aprobados. Además de la consignación de fondos con carga al presupuesto nacional, las diputaciones provinciales y Ayuntamientos cooperarán a financiar el gran plan de obras públicas que estará pronto en desarrollo.

EL COSTO DE LA VIDA, BAJA

MADRID, noviembre 4. (SE.)—El costo de la vida en España durante el mes de septiembre ha sido el más bajo desde el mes correspondiente de 1930, según las estadísticas publicadas por el Consejo de Cámaras de Comercio, Industria y Navegación. Estadísticas basadas en los precios de cuarenta productos de consumo general, demuestran un descenso de 97 en julio a 92.4 en agosto, y 91.9 en septiembre. Entre esos productos se comprenden artículos industriales como metales, conservas de pescado, carbón, papel, petróleo alimentos como aceite de oliva, arroz, azúcar, carne, huevos, leche, frutos importados como el café, el cacao, carbón inglés, etc.

LARGO BABALLERO SERA JUZGADO EL 18

MADRID, noviembre 4. (SE.)—Don Francisco Largo Caballero, presidente del Partido Socialista y secretario general de la Unión General de Trabajadores, será sometido a juicio el día 18 de noviembre.

Por los cargos de rebelión militar de que se le acusa, el Fiscal pedirá una penalidad total de treinta años de reclusión. La defensa solicitará la absolución libre, alegando que no existe prueba de que el caudillo socialista participara en la revolución de octubre de 1934.

La defensa presentará treinta y un testigos.

EL MONUMENTO A LOS INGENIEROS

GUADALAJARA, noviembre 4. (S. E.)—El Ministro de la Guerra descubrió solemnemente el monumento erigido en la plaza de la Academia a los Ingenieros muertos heroicamente por la patria.

La plaza estaba rodeada de tribunas, que ocupaba numeroso público. La Música de Ingenieros y Aerostación, concurrieron al acto.

El Alcalde, don Blas Soriano, dió la bienvenida al Ministro, y seguidamente el general Moya expresó el agradecimiento del Cuerpo de Ingenieros por el honor rendido por el Gobierno a los heroicos compañeros desaparecidos, prometiendo continuar la tradición de tan distinguido Cuerpo.

El señor Gil Robles expresó su admiración al brillante Cuerpo de Ingenieros militares, que ofrece un homenaje a los compañeros caídos, al que se adhiere fervorosamente. Aludió a sus esfuerzos por hacer un ejército útil con arreglo a las exigencias modernas, haciendo votos por la grandeza y prosperidad de la patria.

Se oyeron muchos vivas a España, aplaudiéndose largamente al orador, y a continuación se descubrió el monumento.

Terminado el acto, visitó la fábrica de aviones «Hispano-Suiza», el Colegio de Huérfanos y los talleres de Ingenieros, obsequiándosele con un lunch en el Palacio del Infantado.

Va a ser elevado el potencial actual de la aviación hispana

El proyecto general abarca la inversión de trescientos millones, en algunos años

MADRID, noviembre 4. (AP.)—El periódico vespertino de la derecha, «Ya», dice que en los presupuestos vigentes se han consignado 40.000.000 de pesetas para dedicarlos al mejoramiento de la aviación española como parte de un plan más amplio y general que comprenderá una inversión total de 300 millones, destinados a colocar la aviación nacional entre las primeras de Europa.

Se agrega que el Ministro de la Guerra, Gil Robles, ha concebido el programa, que determina la construcción de aeródromos militares en los puntos estratégicos de España, estableciéndose fábricas de aviones de combate en las principales ciudades industriales de la Península. También se destinarán sumás importantísimas a la adquisición de material antiaéreo en el extranjero, a reserva de que más tarde se perfeccione en España.

La aviación civil no estará afectada por estos programas, limitándose a la militar. En los presentes momentos, el plan se encuentra sometido a la consideración de Gil Robles, y más tarde cuando se haya completado en todos sus puntos, se elevará al Consejo de Ministros.

La preocupación de los ateneistas es la política activa

Tal estado de cosas resta importancia a los actos de celebración del centenario

MADRID, noviembre 4. (SE.)—El Ateneo se ha reunido en junta general ordinaria para tratar de las dimisiones presentadas por don Fernando de los Ríos, don Manuel Vázquez, don Rodolfo Llopis, don Honorato de Castro y don Bernardo García de Candamo, que dies empeñaban respectivamente los cargos de presidente, vicepresidente segundo, vocal segundo, despositario y bibliotecario.

Una persona destacada que conoce a fondo el Ateneo ha dicho con respecto a las dimisiones presentadas lo siguiente:

—Las dimisiones responden más al deseo de una ratificación de confianza que a otra causa cualquiera. Ahora bien parece ser que entre los ateneístas existen dos criterios distintos; el de los que se inclinan a no aceptar la dimisión de don Fernando de los Ríos como presidente y el de los que estiman que esta dimisión debe ser aceptada. Estos últimos apoyarían una candidatura Azaña, que por otra parte contaría con la unanimidad a la hora de ser votada.

Los que creen debe renovarse la presidencia lo fundamentan en una falta de actividad que ha podido hacerse patente durante el curso ltimo. Evidentemente, la labor del Ateneo ha sido poco espectacular; más hemos de reconocer en honor a la verdad que ha sido eficaz y extensa.

Estiman los disconformes que en este curso en que se cumple el centenario del Ateneo de Madrid se ha debido celebrar la fundación de la entiad con actos de relieve. No ha podido ser así. Don Fernando de los Ríos presentó un proyecto inmejorable con amplias tendencias culturales y conmemorativas, que iban desde un cursillo de estudio del romanticismo a la invitación a intelectuales extranjeros para queú ocuparan la tribuna de la casa. Este proyecto no ha sido llevado a la práctica. ¿Por qué? Hay un hecho irrebatible: los ateneístas apartan su atención de todo lo que no sea inquietud de tipo político. Y he aquí que la falta que se culpa a la Directiva recae más bien sobre la propia generalidad de los asociados.

En fin, soy de opinión que la dimisión será admitida. No creo que el señor Azaña acepte la presidencia que se le ofrezca. Todo puede quedar, asimismo, en una situación análoga a la actual. De todos modos, el Ateneo remueve su propia calma.

Varias repúblicas cedieron a España sus pabellones en la exposicion de Sevilla

El pabellón de la República de México, que figuró en la gran exposición de Sevilla, que dicha nación regaló a España.

LA ESPAÑA DE HOY

FIESTAS DEL PILAR EN LA CIUDAD DE ZARAGOZA

(Por MANUEL AZNAR)

Hace cinco años, en tales fechas como estas de ahora, un grupo de amigos fuimos a la ciudad de Zaragoza, capital de Aragón, para presenciar las fiestas de la Virgen del Pilar, patrona de los aragoneses. Pepín Rivero recordará aquel viaje. Me trae a la mente recuerdos alegres y al corazón emociones amargas: alguien que venía con nosotros se fué ya hacia el misterioso país de imposible retorno.

Ahora, he vuelto a vivir en Zaragoza las fiestas del Pilar. Entre estos dos viajes, ¡cuántas cosas han pasado! ¡qué sucesos y enseñanzas! ¡qué amarguras y sufrimientos para esta pobre ciudad en que ahora me paseo, bajo un solo otoñal, dulce y suave!

Zaragoza era una ciudad en pleno progreso. Se ensanchaban sus barrios, se urbanizaban grandes extensiones de campos cercanos, se construían parques bellísimos, se hermoseaban las calles con fabricaciones de edificios magníficos.

Antes de que viniera la República, los directivos del anarco-sindicalismo español habían resuelto trasladar desde Barcelona a Zaragoza su Cuartel general. La dictadura les había batido en sus refugios barceloneses, y no pudiendo mantenerse allí por más tiempo, eligieron una ciudad relativamente próxima, en donde la gran masa proletaria ofrecía un buen instrumento de acción, al par que la falta de tradición anarquista de la sociedad zaragozana, permitía continuar en ella unas experiencias sociales de carácter extremista, ya muy difíciles de llevar a cabo en Barcelona.

Comenzaron los atentados, los asesinatos espectaculares, las huelgas súbitas y violentas, las audacias del pistolerismo, las exposiones de bombas misteriosas. La ciudad se quedaba hoy sin comunicaciones telefónicas, mañana sin luz, luego sin pan... Caía muerto de dos balazos por la espalda el Cardenal Soldevilla, Arzobispo de Zaragoza. De pronto, los sindicalistas daban órdenes de que no se apagaran las luces, ni durante el día ni durante la noche: si algún obrero municipal o algún funcionario salía a apagarlas, pronto queda muerto en la calle. Así murió un Arquitecto joven, a quien acompañaban dos auxiliares. También estos pagaron con su vida el intento de servir a la ciudad.

Vino la República. Los anarco-sindicalistas creyeron llegada su hora definitiva. Y arrecireron en las agresiones contra la tranquilidad pública. El cuartel general del anarquismo se vió reforzado con la llegada de los elementos más temibes. Ya no se podía vivir. En la primera huelga, Zaragoza estuvo durante dos semanas sin comunicaciones telefónicas: la construcción quedó paralizada en seco: los trabajos del campo se vieron interrumpidos: el comercio cayó en colapso: el capital se retrajo inmediatamente, se fueron restringiendo los créditos bancarios, e hizo su aparición siniestra el paro. Aumentó el caudal de odio de los extremistas y menudearon las bombas, los pistoletazos y las muertes de seres indefensos. Zaragoza se fué empobreciendo rápidamente.

A las seis semanas de una huelga que tuvo muerta la ciudad, un ministro, como todo consuelo, decía a los zaragozanos que no debían alarmarse, porque él conocía otras huelgas que habían durado cerca de un año.

El concierto de pistoletazos y explosiones llegó a ser para los habitantes de la capital aragonesa más frecuente que las tocatas de la Banda Municipal. Paralelamente a esa profunda descomposición social se produjo una fuerte campaña antirreligiosa. En la ciudad del Pilar, llegó a ser imposible la procesión de la Virgen. Este hecho, en una región que, por encima de todo otro sentimiento, lleva en el corazón una especie de fanatismo hacia la imagen antigua, había de provocar las naturales reacciones en el espíritu público, apenas la autoridad estuviera en condiciones de garantizar el orden.

Se hallaba Zaragoza, aunque con otras dimensiones, en el mismo caso de Sevilla. Tampoco en la maravillosa ciudad andaluza salieron, durante tres años, las procesiones de Semana Santa. Un espantoso terrorismo imponía a tiros sus coacciones. La Virgen de la Macarena, el Nazareno, el Cristo del Gran Poder y todos los «pasos» de las procesiones famosas, permanecieron hasta el año pasado encerrados en sus iglesias y capillas. Cuando el Gobierno republicano, convencido de que no se pueden violentar las tradiciones de un pueblo, se decidió, no solo a autorizar, sino a proteger el desfile de las procesiones sevillanas, la explosión de júbilo fué inmensa. ¿Fe? ¿Fanatismo? ¿Idolatría? ¿Color local? Lo que quieras, lector. No se trata ahora de elucidar esa cuestión. Aceptemos que se trata de fenómenos sociales y populares, más aún que de problemas religiosos. Aceptémoslo, si tu lo deseas. Para el caso es igual. Las fiestas de la Semana Santa sevillana llevan dos años de un esplendor que jamás habían conocido.

Algo semejante ha sucedido en Zaragoza. Este año, después de cuatro de suspensión, han vuelto a salir por las calles zaragozanas la procesión del Pilar, y la llamada del Rosario, que, en punto a belleza y originalidad, es realmente extraordinaria. Y acaso por este sólo hecho, la muchedumbre aragonesa, vènida de todos los pueblos, aldeas y caseríos, ha sido tan grande que no se recordaba afluencia igual desde hace muchísimo tiempo. Una verdadera masa humana, compacta y enfervorizada, poblaba las calles. La marcha, del «paso» coronado por la imagen de la Virgen del Pilar, era una ovación clamorosa y constante: millares de personae se arrodillaban en las aceras y en las plazas sin dejar de lanzar al aire vítores y de estallar en aplausos. En aquellos vivas y en aquellas palmas, habría, sin duda, una manifestación de fé; pero yo creía advertir, sobre todo, la protesta encendida de todo un pueblo contra el propósito de privarle de sus efusiones íntimas y contra el atentado a la libertad de su conciencia. Zaragoza se rebelaba frente a la tiranía de que ha sido víctima: Aragón rescataba su independencia moral: una sociedad sometida durante varios años al imperio del peor despotismo —el despotismo de los asesinos a sueldo y de los criminales con careta de regeneradores sociales— expresaba su contento de vivir nuevamente libre.

Treinta mil obreros—aproximadamente—forman las listas de los Sindicatos anarcoides dentro de la ciudad de Zaragoza. Constituyen uno de los núcleos más potentes del sindicalismo español. En ellos se apoya un reducidísimo grupo de agitadores profesionales que aplican la táctica de la «acción directa». Los treinta mil obreros no tienen otra misión que producir en la ciudad un ambiente de temor, de pánico, por medio de los impresionantes paros generales y de las huelgas inesperadas. Abandonan las obras, se retiran a los barrios en que viven, y crean la atmósfera adecuada para que los «otros», los de la «acción directa», se adueñen de la población por medio de golpes de mano oportunos y audaces. Este es el secreto del pistolerismo. ¿Cuántos son los pistoleros? No más de un centenar. Y entre ellos, apenas si quince o veinte anarquistas mantienen la ficción de una rebeldía obrera de carácter revolucionario. Cualquier observador puede advertir que apenas esos quince o veinte directores se ven obligados a abandonar sus refugios de Zaragoza, la tensión del desorden público baja inmediatamente y los ánimos se apaciguan. Estos movimientos anarquistas no se parecen en nada a los que organiza el Partido Socialista: dentro del socialismo, las masas revolucionarias son auténticas y los líderes más honestos y respetabes. En el Sindicalismo anarquista, la acción tiene frecuentemente caracteres repugnantes, y frente a ella no hay más recurso ni más solución que un Poder público, tan vigilante como los tiempos exigen, y tan fuerte y enérgico como la seguridad social y la dignidad de un pueblo demandan.

Lo que ha venido sucediendo en Zaragoza durante los cuatro años últimos, es una vergüenza para España, una lacra para el Estado español. ¿Habremos llegado a las rectificaciones necesarias? El esplendor de las fiestas de estos días, ¿será aviso suficiente para nuestros gobernantes de la izquierda, del centro o de la derecha? Pronto lo hemos de ver.

Zaragoza 14—10—935.

Se acordó dar un plazo de diez días a la Paramount para que destruya la película en que se ofende a España

El Consejo acordó un plan de aviación nacional, por el que durante cinco años se adquirirá material, se aumentarán los aeródromos y se atenderá a la formación de nuevos pilotos

MADRID, noviembre 4 (WP)—Esta mañana se celebró un Consejo de Ministros, a la terminación del cual se desmintió oficialmente el rumor que se ha recogido por la Prensa extranjera de que España se propone lanzar un empréstito en el extranjero.

El Consejo aprobó un plan de la aviación nacional que se desarrollará en cinco años, durante los cuales se adquirirá material, se aumentará el número de aeródromos y se formarán nuevos pilotos. En la primera anualidad se invertirán 160 millones de pesetas.

Se acordó la implantación del carnet electoral en las poblaciones mayores de 20,000 habitantes.

El jefe del Gobierno, señor Chapaprieta, insistió en que las Cámaras aprueben en la presente etapa parlamentaria, las leyes económicas que ha sometido el Gabinete a las Cortes.

Decidió el Gobierno ocuparse en el próximo Consejo de Ministros de los nombramientos de los nuevos gobernadres civiles.

El Consejo estudió detenidamente el problema de Tánger, cuyo estatuto vence el 14 de este mes, y adoptó acuerdos sobre los cuales se guarda extraordinaria reserva.

También se volvió a ocupar el Consejo del asunto Strauss, sabiéndose que el Gobierno adoptará una rsolucion qu afecta a su representante cerca de los tribunajes de justicia.

Otro asunto tratado en el Consejo fué el relacionado con las películas de la casa Paramount y acordó a instancias de dicha compañía americana, entablar nuevas negociaciones, dándole un plazo definitivo de diez días para que retire la película en que se insulta a las fuerzas armadas y se destruya el negativo. Caso de que así no se haga el Gobierno prohibirá que se exhiban en España, películas de la Paromount.

NO ESTA EN PELIGRO DE MUERTE EL PERIODISTA ESPAÑOL

HARRAR, Abisinia, noviembre 4. (AP.).—El estado del periodista español, Carlos Mengettim, que se encuentra gravemente atacado de pulmonía en esta ciudad, no es peligro según los médicos que le asisten.

Los médicos confían en que habrá de salvarse.

A su llegada a Santander, el aviador español Juan Ignacio Pombo ha sido objeto de uu recibimiento entusiasta

En Granada, un abogado, disgustado porque su esposa se negó a seguir dándole dinero para su vida licenciosa, la mató e hirió gravemente a un hijo del matrimonio, de 18 años

SANTANDER, noviembre 4. (W. P.).—Ha llegado a esta ciudad el aviador Juan Ignacio Pombo, siendo objeto de un gran recibimiento.

En el Ayuntamiento se celebró un vino en honor del aviador.

Después se trasladó al edificio que ocupa la Comisión oficial pro vuelo Santander-Méjico, y visitó también el Gobierno Civil, la Diputación provincial y otras dependencias.

Por la tarde asistió a un Te-Deum en la iglesia de los Carmelitas.

La sociedad Círculo de Recreo de Santander le obsequiará mañana con una comida de gala, que se celebrará en la Casa de Méjico, donde se preparan varios actos en su honor.

UN ABOGADO MATO A SU ESPOSA E HIRIO A SU HIJO

GRANADA, noviembre 4. (WP).—El abogado José Anieva, de 47 años de edad, dio muerte hoy a su esposa Mercedes Buig Torres, de 42 años, e hirió gravemente a un hijo de ambos, de 18 años de edad.

Créese que el motivo del crimen es que Mercedes se negaba a facilitar dinero a su esposo para que prosiguiera la vida licenciosa que venía haciendo.

GRAVEMENTE ENFERMO LUIS BELLO

MADRID, noviembre 4. (WP.)—Se encuentra gravemente enfermo en esta capital el señor Luis Bello Trompeta que, en compañía de Azaña, estuvo preso seis meses después de la revolución de octubre, acusado por la sublevación de la Generalidad de Cataluña.

En Palma de Mallorca se descubrió un complot para secuestrar a Juan March famoso banquero y millonario

Los tres individuos que fueron detenidos después de haber luchado con los guardas declararon que iban a efectuar el secuestro para obligar a March a firmar documentos valiosos

PALMA DE MALLORCA, noviembre 4. (SE.)—Las autoridades locales están investigando el supuesto complot para secuestrar a don Juan March, uno de los hombres más acaudalados de España y que durante muchos años ha figurado prominentemente en la política y en los negocios del país.

Dice la policía que los tres individuos detenidos después de luchar con los guardias, declararon que habían venido a esta capital con otra persona, con el propósito de apoderarse de March y obligarlo a firmar documentos comprometedores, por los que después se le exigiría enorme rescate. El cuarto individuo dela pandilla murió en la lucha a tiros habida entre los extorsionistas y la policía.

El señor March ha tenido una carrera muy azaroza, tanto en las finanzas como en la política de este país.

Después de llamársele «el niño malo» de las finanzas en el Congreso, fué expulsado de aquel cuerpo legislativo en 1931 y en 1932 ingresó en la cárcel acusándosele de ser peligroso para la República.

Posteriormente fué aprehendido y quedó preso hasta que las Cortes decidieran su responsabilidad en un caso de cohecho, privándosele de la inmunidad parlamentaria. En 1933 logró fugarse de un penal y llegar hasta Gibraltar, de donde pasó a Francia acogiéndose a la protección que otorga el gobierno francés a los prófugos políticos, hasta que el último Parlamento, más derechista que el anterior, aprobó su acta de diputado en 1933, permitiéndosele de nuevo la entrada en España.

SUICIDIO DE UN MATRIMONIO ALEMAN

BARCELONA, noviembre 4. (SE.)—Comunican de Villanueva y Geltrú que en el Ideal Hotel, de aquella población, se suicidaron Antonio Fried, de cuarenta y dos años, y Anny Goltanh, alemanes, que eran matrimonio.

Estaban en el hotel desde el 13 de Spbre. Como se observara que durante todo el día de ayer no habían bajado al comedor, se avisó a un muchacho hijo del matrimonio, el cual, después de llamar a la puerta sin obtener contestación, la derribó, hallando a sus padres tendidos en la cama y sin dar señales de vida. Trasladados al hospital, se les apreció intoxicación de carácter grave. Poco después de ser asistidos fallecieron ambos.

Parece que les impulsó a quitarse la vida su apurada situación económica.

PLEITO CONTRA AZAÑA Y OTROS

CADIZ, noviembre 4. (SE.) — El abogado defensor del capitán don Manuel Rojas, que ha sido convicto en dos juicios del asesinato de una docena de anarquistas, ha presentado un pleito ante el Tribunal de Karantías Constitucionales contra don Manuel Azaña, don Santiago Casares Quiroga, don Francisco Largo Caballero, don Fernando de los Ríos, don Marcelino Domingo, don Indalecio Prieto y don Arturo Menéndez, a quienes acusa de autores de las órdenes que se le dieron a su defendido en el caso de Casas Viejas.

Pide el abogado que los demandados ingresen en la cárcel incondicionalmente y que entreguen conjuntamente 2.000,000 de pesetas como garantía de las responsabilidades en que han incurrido.

SENTENCIADO POR HERIR A UN HOMBRE

SEVILLA, noviembre 4. (SE.)—Miguel de Reyes, padre del torero Diego de los Reyes, ha sido sentenciado a seis meses de cárcel por haber herido de un tiro al antiguo administrador de su hijo, Domingo Ruiz García. El delito se cometió en el verano de 1934.

ACUSACIONES CONTRA UN GOBERNADOR

OVIEDO, 4. (SE.)—Ante el Fiscal General de la República ha presentado una denuncia el alcalde de esta ciudad, en nombre del municipio, contra Fernando Blanco Santa María, ex-gobernador civil de la provincia de Asturias, acusándole de negligencia y abandono de su cargo durante la revolución de octubre de 1934.

PROTESTA DE LA ACADEMIA DE BELLAS ARTES

MADRID, noviembre 4. (SE.) — La Academia de Bellas Artes ha tomado un acuerdo en el que lamenta y desaprueba los planes de construir una plaza de toros frente al famoso monasterio de El Escorial, el que se considera una de las maravillas del mundo.

PARA TRANSFORMAR EL CANAL DE CASTILLA

PALENCIA, noviembre 4. (SE.)—En el despacho del gobernador civil se ha celebrado una reunión de alcaldes y representantes de sesenta pueblos de la provincia, para tratar de la transformación en canal de riego el de Castilla, obra que reportaría incalculables beneficios a la comarca.

Se nombró una Comisión que, acompañada de los gobernadores de las provincias de Valladolid y Palencia, interesadas en el proyecto, y de los diputados por las mismas, se entrevistará con el ministro de Obras Públicas para solicitar la rápida tramitación del oportuno expediente.

AVISO

Se recomienda a los consumidores de los JABONES CASTILLA «GOLIATH» conserven las envolturas de las pastillas y panes de a libra, pues todas ellas tendrán un valor para el sorteo de Navidad de la Lotería Nacional.

Se distribuirán 2,128 premios en Billetes de la Lotería Nacional entre los consumidores de los JABONES CASTILLA «GOLIATH».

Con 5 envolturas de pastillas o dos envolturas de una libra de los famosos JABONES CASTILLA «GOLIATH» tiene derecho a obtenerse

$ 70.000.00	$ 20.000.00	$ 10.000.00
$ 500.00	$ 100.00	$ 50.00

¿Quiere Ud. mejor regalo de Pascuas?

En este mes de Noviembre comenzará el canje de envolturas por CUPONES NUMERADOS.

Cuantas más envolturas tenga Ud., más oportunidades tendrá de obtener el Premio Mayor.

¡Hágase rico consumiendo los mejores jabones: JABONES CASTILLA «GOLIATH», VERDE, BLANCO Y PERFUMADO.

VIDA ESPAÑOLA

Y LAS DERECHAS TAMBIEN

Por X. X.

LAS derechas también contra la guerra. Unos cuantos prestigios de las mismas acaban de lanzar un manifiesto en el que la condenan duramente.

Condenan esta de Italia; condenan todas las guerras; condenan de manera principal la guerra de ambición y de agresión.

Condenan esta de Italia... A título de derechas que quieren que la paz entre los hombres deje de ser una utopía, condenan esta de Italia, que sin motivo ninguno lleva todas las ruinas a Abisinia, incluso quizás —¡quién sabe!— la ruina de su propio poderío.

Qué le ocurrió a Mussolini?

Qué secreto posee Mussolini, o que locura se le entró en el alma?

Entre Roma y Abisinia, rotas las hostilidades y una vez en balanza los destinos, es toda nuestra historia, nuestra sangre, nuestra civilización, es todo nuetro acervo de cultura el que se inclina por Roma. Condenamos duramente la guerra los hombres de las derechas y no sólo en este cao sino en todos los casos que se den. Para disculpar a Italia dícese que no es posible enjuiciar el conflicto que hoy mantiene por el solo episodio de Ual Ual.

—Abisinia fué siempre mal vecino—se alega en esta cuestión. El último episodio con Italia que se le cuenta en su haber, careció de importancia en realidad. Si se le considera aisladamente, no justifica la guerra, pero hay que considerarlo como el último episodio de una ya interminable tiramira de episodios semejantes, y aún con su insignificancia, él hizo de última gota e hizo que rebosaran de su vaso las calmas de Mussolini.

Y el argumento está bien...

Ual Ual la última gota, ya se vió.

Pero ya el episodio de Ual Ual fué juzgado en arbitraje y se falló contra Italia en vez de contra Abisinia. Así, pues, la última gota se convierte en el último pretexto. Italia pudo esperar. De serle tan incómodo el vecino, no había de tardar sin duda una nueva, ciertísima agresión que autorizara a sus tropas a entrarle en el territorio con la aquiescencia general del mundo.

Hoy desgraciadamente, no es así.

No creemos en Inglaterra. Tras de sus actos más simples, vemos siempre la tabla de sus cálculos de acuerdo con su interés. Pérfida Albión se la llamaba un tiempo; pérfida o no, no da un golpe que no le proporcione alguna caza. En este conflicto de hoy, ha sabido envolverse una vez más en el manto de seda, tan tupido, de su amor al derecho y al deber. Ella que fué a todas partes, y que irá a muchas partes todavía, es hoy quien le dice a Italia:

—No consiento que vayas por ahí.

Italia hoy, se lo merece, pero no era Inglaterra la llamada a cerrarle los caminos.

Estamos contra la guerra, y condenamos la actitud de Italia. Estamos contra la guerra donde quiera que se dé. No somos de los farsantes que se oprimen con duelo el corazón porque un cañón italiano deshaga una cabaña en Etiopía o quite del medio a un hombre en lucha contra italianos, cuando hace un año, ahora mismo, que disparaban ellos sus cañones contra incalificables monumentos, únicos en todo el mundo, y contra pobres gentes indefensas que se les entragaban mansamente.

Condenamos a Italia en este caso.

Y es justo hacerle conocer el peso de su falta de moral. Pero ya no sería justo defender la conducta de Inglaterra si ella llevara a un conflicto de universales consecuencias trágicas, porque esto es guerra también y no se halla Inglaterra en condiciones de imponer su moral a cañonazos.

Chapaprieta exige que concurran a las cortes 100 diputados

MADRID, noviembre 4. (AP.)—El presidente del Consejo, señor Chapaprieta, en vista de que no concurren jamás al Congreso los señores diputados en número suficiente, solicitó de los jefes de las minorías del Gobierno que recaben de sus partidarios el que concurran a las Cortes en las sesiones ordinarias, en un número mínimo, a fin de que en cada reunión haya por lo menos 100 diputados.

Agregó que este número es el mínimo que reglamentariamente se requiere para la aprobación de los informes y otros requisitos.

PLAN DE ACCION LEGISLATIVA EN ESPAÑA

MADRID, noviembre 4. (AP.)—Los miembros del Gabinete acordaron un plan por el cual se procederá a la aprobación inmediata de las leyes económicas complementarias de los presupuestos. El señor Chapaprieta ha manifestado:

—Me he empeñado en la tarea de dar a la nación leyes económicas saludables, y, tan pronto como se aprueben, no tendré más nada que hacer: mi misión habrá terminado.

Agregó que próximamente se someterán también al Congreso las siguientes ley

VEA LA COLECCION DE TELAS INGLESAS QUE PRESENTAN LOS ALMACENES DE

ANGULO Y TORANO

TENIENTE REY Y CUBA. — TEL. A-6879 — HABANA.

CASIMIR INGLES **WEST END** | MUSELINA **GENTLEMAN**

EL DEPORTIVO MEDINA ES CAMPEON DE VOLLEY BALL, POR 1935

LA TEMPORADA JUNIOR DE BASKET COMENZARA EL DIA 11 EN EL C. A. C.

(VEASE «AMATEURS ACE»)

El team de volley ball de la Academia Naval logró alcanzar su primer éxito

Jugando brillantemente después de haber sido conquistados en el primer partido, los futuros marinos convirtieron su aparente derrota en victoria con un gran rally

HERNANDEZ JUGO MUCHO

Jugando mucho a la ofensiva y defensiva en los dos últimos partidos después de haber sido conquistados sus rivales con score de 15 por 8 en el primero los cadetes de la Escuela Naval del Mariel lograron anoche su primer triunfo de la temporada de volley ball frente al team de la Juventud Atlética Viboreña con un score de 9x15; 16x14 y 15x13.

Los marinos jugaron mucho para ganar el segundo partido que sirvió para empatar el score y después cayeron sobre sus peligrosos rivales empleando fuertes remates y dejadas para ganarles con dos tantos de diferencia.

En estos dos últimos partidos se jugó mucho volley ball por ambos bandos; pero los marinos bien llevados de la mano por el capitán del conjunto Angel Hernández que parece destinado a muchos días de gloria en el deporte lograron los puntos suficientes para nada.

Hernández que es un rematador de empuje así como un excelente jugador a la defensiva se unió a Isaac Sierra; Eusebio Izquierdo; José Fernández González Huerta y Félix Castro con Rodolfo Siblez en la suplencia para conquistar a los muchachos de la Juventud Atlética.

El triunfo de los Marinos es el primero de una larga serie que piensan lograr en el deporte. Ayer hacían su debut en terrenos enemigos; después de cuatro largas semanas de práctica y no lucieron mal a la ofensiva y defensiva.

GANA EL MEDINA EL CAMPEONATO DE CUBA EN EL VOLLEY BALL

El team del Deportivo Medina es desde anoche campeón de volley ball de la Liga Social. Los muchachos de ese club jugando a todo vapor conquistaron ayer por segunda vez en la serie a los players del Almendares; siendo los scores de los dos partidos celebrados lt 15x5; 15x0.

Un juego magnífico desplegado por los muchachos del Medina en el segundo partido decidió el campeonato que representa la conquista del pridando a esa entidad todo el prestigio mer campeonato oficial de volley ball que se efectúa en Cuba.

SUSPENDEN A MICKEY WALKER EN CANADA POR NO HABER PELEADO

MONTREAL, noviembre 4. (AP). —Mickey Walger ex-campeón mundial de los pesos welter y middles fué suspendido hoy por la comisión de boxeo de Montreal por haberse negado a pelear el miércoles pasado frente a Al McCoy un peso ligero completo de Canalá.

Walker notificó al promotor que no podía subir al ring debido a la muerte de su padre; pero lo hizo tan tarde que provocó algunas pérdidas —razón ésta por la que es suspendido.

Lea ¡ALERTA! al mediodía. Y AVANCE por la tarde.

EL TRAINNING CAMP DE KID CHOCOLATE

Amplísima finca sirve de escenario a la obra reconstructora del Kid, que tiene el firme propósito de recuperar su prestigio en el tinglado pugilístico. Chocolate dirá si volverá a boxear

(DE NUESTRO SERVICIO ESPECIAL)

El «training-camp» más completo del mundo se puede llamar el lugar escogido por Pincho Gutiérrez, para que Kid Chocolate trate de volver a ser el campeón que fué. El «comeback» del Kid es una hermosa realidad y para cerciorarse, el cronista estuvo la tarde del domingo en la hermosa finca que tiene en Cojímar el sportman Gonzalo Gordon, el protector de Joe Legón, y ahora incondicionalmente del maravilloso negrito que asombró al orbe pugilístico, por su estilo limpio de pelea. Mil doscientas caballerías de tierra rodean la casa en que habita el Kid y todo ese inmenso terreno sirve de lugar propicio para su entrenamiento.

Después de atravesar un puente, el auto de la propiedad de Chocolate, se introdujo en la finca de Gonzalo Gordon, llevando en su interior a Pincho, Eguilior, Etruch y a este servidor de ustedes que ha sido el primer cronista de sport que logró invadir los terrenos privados donde se encuentra el Kid, para ofrecer a los lectores una primera información relacionada con el «come back» del cual están pendientes todos los fanáticos del boxeo, nativos y extranjeros, pues por algo Chocolate fué por varios años una de las principales figuras pugilísicas del mundo.

La primero que nos encontramos a nuestra llegada fué un cuadro netamente criollo. En una mesa, al aire libre estaban sentados a su alrededor el Kid y sus «sparrings partners», entretenido en una partida de dominó, la cual fué suspendida a los pocos minutos de nuestra llegada, para hacernos los honores de la casa, los participantes, de ella.

Visitamos uno a uno todos los departamentos de la casa de campo y quedamos maravillados de las comodidades que ofrece... Amplias y frescas habitaciones, baños intercalados.... y cuantos otras comodidades pueda usted hallar en un chalet del Vedado, todo se encuentra allí, en un lugar apartado de la ciudad y en pleno campo.

Chocolate lleva ya una semana allí y en ese corto lapso de tiempo ha realizado prodigios, pues se nota muy cambiado física y moralmente. Eguilior, que le conoce, dijo: «Noto en sus ojos que de la noche a la mañana, ha cambiado notablemente.» Y su chofer de confianza, confidencialmente se acercó a nosotros para contarnos que había recibido instrucciones del Kid en el sentido que no quería ser visitado en su campamento por ninguna figura femenina, ellos a ellas, le dijo Chocolate, que aquí no se permiten visitas de ninguna clase....

Un ring como ninguno.

Si yo les dijera que un boxeador realiza training sobre un cuadrilátero cuyos tablones son de caoba, muchos pensarán que exajero un tanto, impulsado quizás por las simpatías que despierta en todo cronista, los preparativos de la vuelta al ring de una estrella. Pero ello es cierto... Kid Chocolate pisa sobre caoba de la mejor clase, cada vez que boxea con sus sparrings partners. Ellos son Pedro Pablo Cárdenas y Rafael Legón, quien también ayuda al muchacho de Pincho. Así que si un día tienen oportunidad de interrogarles, que ellos le cuenten la historia del ring de caoba.

Allí no falta nada

Nada falta en la finca. El entusiasmo muy tampoco. Y de ahí que estemos muy optimistas con respecto al regreso de Chocolate a participar en las lidias del ring.

Pincho oficialmente nos ha comunicado que el próximo día treinta del corriente, los fanáticos podrán apreciar si Chocolate se encuentra en condiciones de pelea, cuando lo presente oficialmente en un ring local, frente a un contrario que será de categoría y de simpatías entre el elemento del patio, pues esta vez no habrá un Burrone a quien importar u otro de idénticas facultades, ya que los deseos de este batallador manager no son otros que presentar al Kid en una pelea a suerte y verdad en la Habana, antes de partir otra vez con rumbo a los Estados Unidos, para tratar de recuperar todo lo perdido

En crónicas sucesivas, iremos informando a los lectores de todo cuanto de algún interés profesional ocurra en la finca espléndida del señor Gonzalo Gordon. Hoy básteles saber que en las manos championables de Chocolate han salido callos...

Y esta es una señal evidente de que trabaja. Como que uno de sus entretenimientos es irse todas las mañanas a unas canteras que están en terrenos de su «training-camp» a picar piedras como si se tratara de un igno rado peón de caminos.

Carley, the Kid.

UN CUBANO ES UNIDO AL TEAM DE ESGRIMA DE UN COLEGIO YANKEE

VALLEY FORGE, Pa. noviembre 4. (AP).—Hector Recio de la Habana; Cuba; ha sido nombrado esta noche miembro del equipo de esgrima de la Valley Force Military Academy; siendo compañero de un sobrino de Carranza; el presidente de México.

Santa Clara mantiene un entusiasmo al "rojo vivo" en la season de base ball

Están convencidos los villaclareños que el team de la ciudad será el ganador de la gran jornada. Un record de entradas se registró en la serie celebrada con el club Almendares

JULIO ROJO ESTA JUGANDO SENSACIONALMENTE

SANTA CLARA, Noviembre 4 (Por Teléfono).—En estos momentos existe verdadera fiebre beisbolera en Santa Clara. Y puede decirse, de una manera categórica, que el deporte ha desterrado por completo a la política, haciendo que todo el mundo «hable de pelota», aun en los mitines y reuniones de los interesados en los próximos comicios.

El esfuerzo realizado por Emilio de Armas ha hecho posible la vuelta a la vida del baseball en esta ciudad, y todo parece indicar que Santa Clara ha de encontrar este año otra época de oro en el bello pasatiempo.

Los triunfos conquistados a costa del Marianao y el Almendares han tenido mucho que ver con el entusiasmo que reina actualmente en Villaclara. Los fanáticos se han dado perfecta cuenta de que Martín Dihigo y Emilio de Armas han presentado en el campeonato un equipo championable, y todos se aprestan a apoyarlo para lograr que esa victoria se haga efectiva.

ESTAN JUGANDO MUCHO

Hasta el presente, los fanáticos villaclareños no han tenido que lamentarse del lindo apoyo que están ofreciendo al team local. La novena se ha impuesto decisivamente, y ha ganado cuatro de sus seis primeros desafíos para marcar el paso entre los teams del championship.

En la última serie celebrada con el Almendares, que terminó el domingo por la tarde, los villaclareños demostraron su empuje, pues para conquistar al equipo azul tuvieron que hacer derroche de su juego efectivo.

Después que Yoyo Díaz ganó el primer game de la serie el sábado por la tarde con un score de 7x1, los villaclareños tropezaron el domingo por la mañana con un team almendarista que se negó a ceder terreno fácilmente y se hizo necesario un esfuerzo bastante grande para conquistar por segunda vez al team azul con score de 4 por 3.

En este segundo game, que fué presenciado por una de las más notables concurrencias de la temporada, el manager Dihigo comenzó con el pitcher Forbes, pero cuando los almendaristas se pusieron un poco peligrosos en los finales, decidió ir personalmente al box para contener el rally de sus enemigos, y logró fácilmente su propósito al detener al team de Luque en su ofensiva.

Dihigo pitcheó bella pelota, y no permitió carreras en tres innings.

GANA EL ALMENDARES

En el desafío de la tarde, donde aparecieron Rodolfo Fernández y Cocaína García como lanzadores, los villaclareños fueron víctimas de un rally inicial de cinco carreras, repartido en dos innings y eso sirvió para decidir el game a favor del Almendares 6 por 5.

Pero el público presenció muy buena pelota, y salió encantado del field. En este game, Lázaro Salazar, que trabajaba el center field de los azules, realizó la más grande cogida que se recuerda aquí, haciendo recordar a muchos aquella época gloriosa del Champion Mesa, Charleston, Oms y otros astros del fielding.

Lázaro fué hasta lo último del jardín central para llevarse una línea formidable de Cocaína García.

LOS FANATICOS CONTENTOS

Tan buena pelota se ha jugado en esta serie de Almendares y Santa Clara —los scores indican eso— que los fanáticos han salido altamente complacidos, iniciando largas discusiones en todos los corrillos.

Esto ha hecho recordar a muchos aquellos años inolvidables de 1924 1925 y 1926, cuando la ciudad envió a la Liga uno de los más fuertes conjuntos que se recuerdan, encabezados con Oscar Charleston y contando con Warfield, Marcells, Moore, Mesa, Oms Duncan y otras estrellas.

Emilio de Armas, que ha puesto una pequeña fortuna en los terrenos de Trinidad Park tiene en estos días la satisfacción de comprobar que el esfuerzo que ha realizado tratando de devolver a Santa Clara su viejo prestigio basebolero no ha caído en el vacío, y sonríe alegremente ante el bello "support" que le prestan sus convecinos.

En esta última serie de Almendares y Santa Clara se logró una mayor concurrencia que cuando estuvo aquí el Marianao, si bien es cierto que el buen estado del tiempo ayudó mucho a las grandes entradas que se hicieron.

El sábado por la tarde se logró una entrada de $450.00; el domingo por la mañana se alcanzó una de $566.00, y el domingo por la tarde, pese a que la serie ya estaba decidida, se estableció el record de la temporada con una entrada de 1.300 pesos.

La impresión general es que el público irá aumentando a medida que avance la season, a que existe la posibilidad de que el team de los Cardenales de San Luis, que vendrá a la Habana los días 5, 6, 7 y 8 de Marzo haga una visita a esa ciudad si el público responde bien durante la temporada.

ESPERAN AL HABANA

Después de haber conquistado a sus dos primeros rivales de la temporada, colocándose así al frente del campeonato con un record de cuatro victorias y dos derrotas en seis games, los players del Santa Clara se disponen a realizar una práctica fuerte a fin de elevar a tres el número de sus conquistas en la próxima semana. El club Habana será el próximo visitante de esta ciudad, debutando aquí el sábado por la tarde con un interesante juego, y todo el mundo se pregunta si "esa será la próxima víctima de los villaclareños".

Es casi seguro que Martín Dihigo abra la serie por el Santa Clara frente a Gilberto Torres, que será probablemente la selección de Mike. En el game del domingo por la mañana pitcheará Yoyo Díaz frente a Roberto Tiant, y el domingo por la tarde trabajarán Miralles y Cocaína.

HACIA LA HABANA

Una semana después, el Santa Clara arregiará sus maletas y saldrá de viaje hacia la Habana iniciando la primera de sus visitas por la capital en una importante serie de tres games que celebrará con el Marianao. Esta serie comenzará el sábado 16, y terminará el lunes 18, celebrándose en el intermedio un gran juego el domingo por la tarde que debe sentar un record de entradas en el Stadium.

Mientras esto ocurre en la Habana la ciudad de Santa Clara será sometida a un lindo experimento, ofreciéndosele una serie de games, entre el Habana y el Almendares —clubs que no pertenecen a la ciudad— pero que tienen rivalidad suficiente para darle colorido a cualquier batalla que efectúen, en cualquier ciudad.

ROJO JUGANDO MUCHO

De vuelta a su vieja forma, Julio Rojo, el veterano catcher del Santa Clara, está jugando tan brillantemente que el manager Dihigo ha decidido darle el puesto regular.

Como resultado, el americano Perkins ha sido colocado en la primera esquina para aprovechar su fuerte batting, y Blanco ha ido al interior del dougout.

Dihigo quiere tomar buena ventaja desde los primeros partidos de la temporada, y por eso está presentando en estos días el lineup más fuerte que se puede lograr en el team.

Rojo, desde luego, le da bonito colorido al game, y su labor en la recepturía hace recordar a muchos; sus años de gloria de 1925 y 26, cuando fué uno de los mejores catchers de la Liga.

Wells, Oms, Martínez y el manager Dihigo, bien ligados a Perkins, constituyen la mayor fuerza ofensiva del equipo, resultando los dos primeros los spark-plugs del team. Wells está jugando una pelota formidable, y Oms parece destinado a registrar otra impresionante season.

Tres magníficos partidos ofrecen en la función de esta noche en el H-Madrid

Valenzuela y Montes contra Constante y Epifanio. Partido que no se pudo jugar el domingo. Un programa de muchos atractivos. Los pagos de anoche fueron bastante buenos

El partido que ocupa el turno estelar de esta noche no pudo ser jugado el domingo. Pero es el match que siempretiene a la afición en constante estado de inquietud. Por que cuando el Maestro y el Guajiro se engolfan en uno de esos combates sensacionales no hay quien pueda mantenerse tranquilo en su asiento.

De principio a fin resultan emocionantes estos partidos y sin duda este de hoy no se quedará corto en cuanto a derroche de arte y emoción.

Con Montes mayor jugará esta noche Valenzuela, que como es bien sabido está en muy buenas condiciones de juego. Constante, delantero seguro trabajador y astuto, acompañará como en muchos otros combates al gran Epifanio y así queda concertado el gran encuentro que satisfará a la afición como de costumbre.

Barrios y Bernal serán enconados contrarios en el último de la noche. Como Pascau está jugando mucho y va con Bernal, Sarmiento se tendrá que presentar muy bien si pretende vencer en ese match de fin de fiesta.

Bundía y Cubota serán los encargados de sostener una recia batalla en el turno inicial de la noche. Un match de mucho interés en que intervendrán haciendo su parte Ortega y y Girón.

Habana-Madrid

Programa de la función de esta noche que comenzará a las ocho y media.

Primer partido a 25 tantos: Ortega y Buendía, blancos, contra Girón y Cubota, azules. A sacar ambos del cuadro catorce y medio.

Primera quiniela a 6 tantos: Ortega, Buendía; Girón; Cubota; Aníbal y Barrios.

Segundo partido a 30 tantos: Valenzuela y Montes, blancos, contra Constante y Epifanio azules. A sacar los primeros del catorce y medio y los segundos del catorce.

Segunda quiniela a 6 tantos. Valenzuela; Constante Epifanio; Sarmiento y Pascau y Bernal.

Tercer partido a 30 tantos: Sarmiento y Barrios blancos, contra Pascau y Bernal, azules. A sacar los primeros del catorce y medio y los segundos del catorce.

EXIJA "LA COTORRA" RECHACE SUSTITUTOS XO-1777. XO-1888

DESDE EL BULL PEN

Con el anunciado viaje de los Cardenales de San Luis a esta ciudad en el mes de Marzo, la Empresa de la Cervecería La Tropical satisface a los fans

Por GALI

Con todo perfectamente preparado, la empresa cervecera de La Tropical, que nos ha obsequiado con ese par de Stadiums de primera clase donde se registran tan interesantes matches de base ball y tan impresionantes peleas de boxeo, presentará a los fanáticos habaneros el tercer conjunto de Liga Grande de su historia, los días 5, 6, 7 y 8 del próximo mes de marzo.

En simpático ágape celebrado el domingo por la noche en los salones del Hotel Inglaterra, con don Julio Blanco Herrera como maestro de ceremonias, y una buena plana mayor de nuestro mundo basebolero a su derecha e izquierda, la empresa de la cervecería «La Tropical» hizo el anuncio oficial del viaje de los famosos Pájaros Rojos, por boca de don Julio, y aseguró que algo se proyectaba también en relación con el viaje del famoso Joe Louis, futuro campeón mundial de los pesos completos.

SERA UNA GRAN SERIE

«Los Cardenales de San Luis, ganadores del gran concurso de «La Tropical», serán nuestros visitantes en el mes de marzo»,—anunció sonriente don Julio. Y seguidamente explicó con detenimiento sus planes.

El team de San Luis, que fué campeón del mundo en la campaña de 1934, perdiendo su chance de ir a un nuevo clásico este año por uno de los golpes de suerte más inesperados que se recuerdan en el base ball llegará a esta ciudad, procedente de Brandeton, Florida, el día 4 por la tarde, y un día después hará su debut en la Habana, llevando como escenario el Stadium de La Tropical.

Regulares y reclutas se enfrentarán esa tarde en el gran Stadium Tropicalino, para dar a los fanáticos una idea de cómo han de presentar su squad para la season, y algo parecido harán los tres días siguientes para registrar un bonito desfile de sus lanzadores.

Wild Bill Hallahan, veterano zurdo, podrá ir al box en el primer game, los hermanos Paul y Dizzy Dean seguirán en días posteriores, y terminará la racha el novel Heusser, que según el ojo clínico de Mike González, está destinado a una gran campaña en 1936.

ESTRELLAS DEL BIG SHOW

Este esfuerzo que la empresa La Tropical hay que aplaudirlo, y es justo reconocer que es el más destacado de cuantos se realizan para lograr otra vez aquel nivel deportivo que gozábamos en la época en que Freyre de Andrade era Alcade de la Habana, y José Méndez, el gran «Diamante Negro», causaba frecuentes dolores de cabeza al famoso McGraw, dominándole a sus players con extraordinaria malicia.

En este viaje de los Cardenales los fanáticos han de ver en acción, sin tener que ir hasta los Estados Unidos—y todo gracias a La Tropical—a las más destacadas estrellas de las Grandes Ligas por el momento; que esto, y no otra cosa, son Joe Medwick, Pepper Martin, Bill Delancey, Frankie Frisch los hermanos Dean, Jimmy Collins, Leo Durocher y otros players sanluiseños.

Nosotros, que vimos en acción a todos estos jugadores, lo mismo que a los demás de los clubs de las Grandes Ligas, durante nuestra última estancia en Gotham, podemos asegurar que ese San Luis que van a ver todos ustedes en el Stadium de La Tropical, los días 5, 6, 7 y 8 del próximo mes de marzo, es la mejor novena que hay actualmente en las Mayores—dicho sea esto con perdón de los partidarios de los Gigantes, del Detroit Tigers, de los New York Yankees y del Chicago Cubs.

UN TEAM COMPLETO

El San Luis es un team completo, lleno de espíritu, que juega lindamente a la pelota. Sus hombres saben hacer carreras cuando las carreras son necesarias, y sus pichers—especialmente los hermanitos Dean—saben curvear lo suficientemente bien para contener al enemigo.

Hay en el team players omo Leo Durocher, Medwick, Collins y Pepper Martin, que tienen enorme colorido. Medwick, como todos ustedes saben, provocó una lluvia de verduras y frutas en la serie mundial de 1934, cuando se tiró violentamente en las bases frente a los Tigres de Detroit. Martin es de los que se tira de cabeza en las bases cuando no puede llegar libremente con sus pies, y Jimmy Collins, por quien está haciendo tentadoras ofertas el New York Nacional, sabe cómo tienen que producirse los jonrones, para provocar el triunfo de la novena.

Dizzy Dean habla hasta por los codos, y gana tantos juegos como habla; su hermano Paul es, para muchos, uno de los mejores lanzadores que se han visto en acción en los últimos tiempos, y Wild Bill Hallahan, que es experto en la «curve ball», sabe pitchear en los pinches, sacándole lindo partido al cambio de velocidad.

ESFUERZO DE LA TROPICAL

Gracias a La Tropical, que aparentemente no escatima gastos cuando se trata de complacer a sus favorecedores, los fanáticos del base ball supieron en octubre de 1930 quién era Paul Waner, cómo fildeaba Henie Manush, conocieron a Carl Hubbel, a Larry French y apreciaron el brazo potente de Chuck Klein y el fielding espectacular de Bill Terry.

En esa misma excursión vino Don Hurst, que fué una estrella de los Phillies; Al López, catcher de los Dodgers; Billy Hargraves, de los Reds de Cincinnati; Rabbit Maranville; Harold Pie Traynor y otras estrellas que aún brillan en el Big Show.

Meses más tarde, también por mediación de la empresa de La Tropical, conocimos al Brooklyn Dodgers, y vimos en acción a Ernie Lombardi, cuando muchos no sabían lo que podía dar en las Mayores, y conocimos el trabajo de Wally Gilbert, Glen Wright, Babe Herman, Johnny Frederick y otros más.

En la primavera del año entrante, gracias también a La Tropical, apreciaremos nuevamente pelota de Liga Grande, y después de esa experiencia, cada cual podrá calcular tranquilamente el chance de esa gran novena, que tiene a Mike González como coach en la próxima campaña.

Nosotros, que les vimos jugar muy buenos desafíos por New York, destrozando en poco tiempo y con brillantes rallies las aspiraciones de los Dodgers y Gigantes, sabemos que el team vale y que ha de gustar, por eso encontramos admirable la decisión de la empresa tropicalina, de traerles a la Habana para esa serie de cuatro games que se iniciará el cinco de marzo.

Don Julio Blanco Herrera, como el Coronel Jacob Ruppert, Presidente y propietario de los New York Yankees, no se preocupa solamente por el éxito de su cerveza. El coronel Rupper está seguro de que su «knickerbocker» camina fácilmente en los bars de New York, como don Julio sabe que su «Tropical» y su «Cristal» son los productos que más se exigen en nuestras mesas a la hora de la comida. Ambos dedican buena parte de su tiempo al base ball y ambos reciben por ello la sanción y aplauso sincero de todos los fanáticos.

Entre los caballos que han de llegar hoy se espera a Cousin George, muy notable

Viene para el Aevos Stable. Detalles del lote de veinte ejemplares que hará su entrada hoy en el Hipódromo de Oriental Park. Numerosa concurrencia presenció las carreras ayer

Arctic Land hizo el domingo una carrera fantástica. Fué en la jornada final del día y tuvo que hacerla muy notable para derrotar a Sky-s Limit la inquieta pero velocísima vegua de la señora Marrero, que se distinguió notablemente en esa justa.

Tan grande fué la labor de Arctic Land que son muchos los que creen que el mismo King-s Minstrel no hubiera vencido a la hija de Cloudland en esa competencia. Y se comprueba perfectamente el hecho al llamar la atención de los fanáticos hacia ese tiempo del un minuto un segundo y un quinto que fué el cronometrado a la potranca del Figurín Stable. Sky-s Limit hizo la media milla en el track «good» en 48 y un quinto después de pasar por el cuarto de milla en 23 cuatro quinto. Pero Arctic Land que ha mejorado mucho desde que llegó a Cuba y a la que el clima ha asentado maravillosamente puelo no sólo pasar sino alejarse de la hija de Chance Play a placer al final.

Un buen lote

Llegará hoy a la Habana y pasará inmediatamente para Oriental Park el lote de caballos que procede de los hipódromos de Texas y de que ya habíamos anunciado con antelación.

Se compone de veinte pur sangs, diez de los cuales serán corridos por H. C. Rumage su propietario, cinco son para el doctor Alejandro González Bavastro, dos para Mr. C. H. Miller dos para el Aevos Stable y uno para el señor Urdaneta.

He aquí los integrantes de ese lote magnífico:

De H. C. Rumage; Frisco; Chatterman; Manitobian; Sholad; Patentate; Bumber Crop; Moraine; Hope Loring; Empress of Julia y Walter King.

Del doctor A. G. Bavastro; Cherapp; Keltner; Little V., Rickety Jane y Stamford Boy. Este no ha corrido nunca, pero se sabe que es un ejemplaz veloz que seguramente ganará con alguna frecuencia en nuestro track.

De C. H. Miller: Traplou y Flo Along.

De G. Urdante: Goyonder

Del Aevos Stable: Beton y Cousin George.

Un gran competidor

Cousin George es posiblemente el mejor caballo de cuantos han venido a Cuba recientemente y posiblemente el mejor de todos de nuestro track después que se haya instalado cómodamente en Oriental Park.

Costó caro y vale ese dinero y algo más. Ha ganado en carreras reclamables por mil quinientos pesos en hipódromos donde hay caballos de buena clase como Narrangasett y Suffolk Downs y se espera que resulte el ansiado rival de King-s Minstrel.

Cousin George será motivo de gran expectación tan pronto como llegue a nuestro hipódromo y sobre todo cuando comience a correr.

«CHOCOLATE PINAREÑO» Y ESTEBAN HERNANDEZ EL SABADO EN PINAR DEL RIO

Para el próximo sábado está señalada la segunda función de boxeo, en la ciudad de Pinar del Río, el stadium Arena «Occidente», es arreglado convenientemente para dar cabida en su local a los fanáticos que acudirán a presenciar la reaparación de Sixto Morejón, el valiente y popular Chocolate Pinareño, frente a Esteban Hernández, el único hombre que ha podido permanecer de pié frente al campeón de su categoría en Pinar del Río.

También tomarán parte en el programa, Esteban González, un peleador de grandes simpatías, pero que el público no conoce por su nombre de pila sin embargo cuando aclaremos de que Esteban González es el agresivo y recio pegador «Guajiro Salvaje» frente a Mattling Siki el mismo individuo que salió airoso el pasado jueves en el programa inaugural.

Corresponsal.

M.E.C.D. 2016

HABANA Y MARIANAO, EL PROXIMO JUEVES EN EL ULTIMO DE SU SERIE

ISIDORO GASTANAGA Y JOE KNIGHT; EN EL GRAN STADIUM ARENA CERVEZA CRISTAL

SPORTS — DIARIO DE LA MARINA — SPORTS

AÑO CIII — LA HABANA, MARTES, 5 DE NOVIEMBRE DE 1935 — PAGINA QUINCE

Amateur Aces

—Comienza el día 11.
—La season de basket ball.
—Gran programa inaugural.

(Por DAN)

LA SEASON DE BASKET

El campeonato junior de basket ball de la Federación Nacional, el primer show de importancia que se ofrece entre los artistas del floor en la temporada, comenzará el próximo día 11, en el piso del club Atlético de Cuba... Tal como hubimos de pronosticar, ayer se reunió la Federación, en las oficinas de la UAA, y tomó ese acuerdo, resolviendo comenzar la campaña en el terreno de los anaranjados para cerrarla en el piso del VMCA... Hubo, pues, arreglo amistoso entre los dueños de terreno... En el programa inaugural tendremos al team del Vedado jugando con el Atlético en el primer turno y al Fortuna con el Teléfonos en el segundo.... El Hispano ha quedado vacante para jugar con el Cubaneleco en el primer turno del segundo día de juego.... El Cubaneleco tomará parte en la season y llevará a Trompeta Mesa y a Alberto Antigas en su lineup... Un repaso oportuno a los libros de la Federación demostró que Trompeta y Antigas eran junior todavía, por un acuerdo tomado con posterioridad a la resolución de los dos años, y esto dá cabida en la justa al equipo de los eléctricos ... Se cobrará veinte centavos por la entrada a los hombres, y 10 a las damas... Los matches comenzarán a las nueve y en caso de lluvia se suspenderá el programa completo.... Caso de declararse forfeit el primer choque, el segundo dará comienzo a las diez p. m. ... Los games tendrán validez tan pronto se pasen los 10 minutos del segundo half... Se jugará con las reglas del año pasado aceptándose las modificaciones aprobadas por el Comité de reglas americano... Se eligió a Félix Infiestas para el cargo de vocal de la Federación... Otro acuerdo fué continuar esta tarde la reunión a fin de designar a los referees, umpires, time-keepers etc.

POR AQUI Y POR ALLA...

Hasta hace días había cierta tendencia a vapear por completo la directiva de la Asociación Atlética Femenina pero, por reuniones especiales que se han efectuado del domingo para acá, parece que «todo quedará como hasta ahora», haciéndose una reelección de los miembros ...El doctor Menocal seguirá de presidente—esa es la idea—con Isidro Ruiz como secretario.... El club Fortuna que estaba muy animado para reingresar en la Asociación, puede verse detenido en «su avance» después de esto... Parece que hay un directivo en la actual mesa de la Asociación que es el obstáculo que detiene el reingreso fortunista... El team de base ball de Regla, que terminó en segundo lugar en la zona de la Habana, fué el domingo a Cárdenas y ganó con score de 8 por 4... Pero, aparentemente, la victoria no agradó mucho a varios partidarios del equipo sardenenses... Según nos explica Oscar Hernández, presidente del Regla, que estuvo a visitarnos en la tarde de ayer, «varios fanáticos agredieron a los players regianos después del game, y Echevarría, left fielder, resultó herido a consecuencia de la revuelta»... Hernández no tiene una sola queja para el Deportivo ni para los jugadores del team, pero, dice que «los fanáticos son demasiado exaltados ... ¿Qué suerte le espera al Hershey?

HABLANDO «OUT OF BOUND»

El Vedado Tennis Club no se el único favorito de la Federación Nacional que resulta batido por equipos de la Liga Social, el team del Fortuna celebró hace días un match de exhibición con el five del Deportivo Asturias y su victoria surgió con muy apretado score... Tan apretado, vamos, que más que una victoria pareció una derrota, pues los observadores imparciales dicen que el Deportivo no tiene team de primera clase para el campeonato junior de los sociales.. Caso de que usted esté interesado en detalles, será conveniente que sepa que el score fué de 16 por 20... El Deportivo Asturias, incidentalmente, está en pleno período de reformas y tiene en cartera muchas cosas bellas para el futuro... Cinco minutos de charlas con uno de los directivos de la entidad servirán para enterarse de que para principio de año habrá un nuevo salón de baile en la parte alta del edificio, después de celebradas las elecciones de la entidad... Se habla también de una serie de fiestas de mucho interés que harán del Deportivo el mejor «week-end sport» de la ciudad en los meses de invierno... Cheo Santana, que funge como coach del team de basket del Asturias, tiene un center de seis pies, tres pulgadas, que será una sensación en los sociales... El muchacho ha jugado mucho contra Trujillo en Cárdenas, y tiene bonita escuela en el floor... Se llama Manolo Sahagun—apellido bastante zurdo, pero, el muchacho es «derecho» para tirar y pensar!!!...

VETERANOS QUE VUELVEN

Varios jugadores veteranos del ficor, volverán en la gran campaña que se avecina, y parecen destinados a dar bonito colorido a los games... Quino Fernández Pelón, que fué una estrella en el equipo de las «Estrellas de Casas», hace cuatro años, está practicando en el equipo del Asturias, y como él, cuatro o cinco más... El Asturias jugará el jueves por la noche un match de exhibición con el Hispano... Ese mismo día, pero, en horas de la tarde, el five del Vedado Tennis trabajará frente a sus seniors y el Fortuna se las entenderá con el equipo de la Juventud Atlética.

Quizás usted interesado en recibir mayor número de noticias en esta columna; pero ¿no cree usted que todo cuanto hemos dicho representa bastante trabajo por hoy?

You bet!

EXIJA "LA COTORRA"
RECHACE SUSTITUTOS
XO-1777. XO-1888

MARIANAO-HABANA, CIERRAN SU SERIE EL JUEVES 7

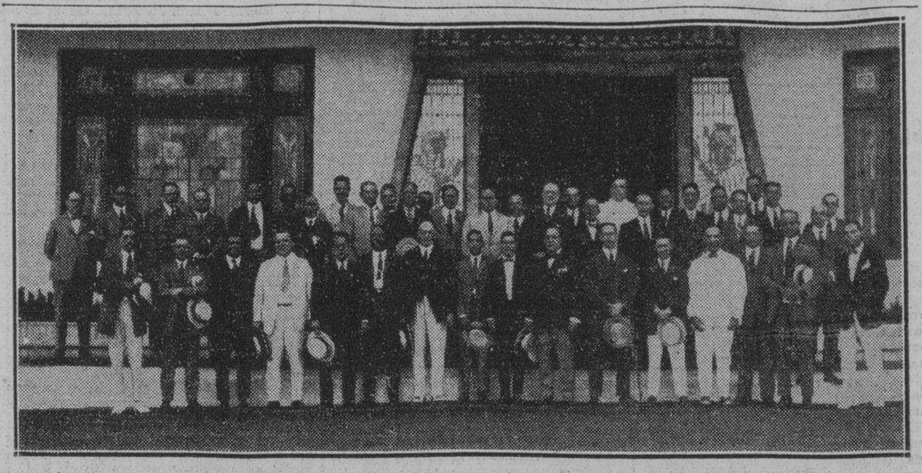

He aquí a los miembros de la vieja Guardia Hípica muchos de los cuales, como bien dice nuestro querido Salvator, se encuentran huídos del Oriental Park, sin que se sepan las causas. Algo debe hacerse para lograr, dentro de poco, una buena reunión de los que formaban esa «gran familia feliz».

LA GUARDIA VIEJA SE ENCUENTRA DISPERSA EN SU ANTIGUO FEUDO DE ORIENTAL PARK

La desaparición del Enemigo Común, la deserción de Andrés Alonso y el adiós a las armas de Alberto Inclán, produjeron tan deplorable resultado. Algunos veteranos siguen firmes en las trincheras recordando a Baccioco y admirados de los precios del gran José Martel

(Por «SALVATOR»)

¿Qué ha sucedido en Oriental Park que en él no se oye hablar de la Guardia Vieja, no se sienten las alegres voces del Pajárero y falta de aquel centro de sus triunfos la respetada figura del Dr. Alberto Inclán?

Todo esto me ha venido a la mente al contemplar, no sin cierta melancolía, un grupo de los veteranos hípicos captado por la imperturbable lente de José Luis, reunidos en Febrero de 1924 para celebrar su reunión de ritual en los salones del Jockey Club.

Solamente once años han transcurrido desde aquella fecha y, sin embargo, su transcurso ha sido mucho más radical en sus resultados que la de dos revoluciones, varios abortos centenares de bombas, tiros, discursos y buenos propósitos malogrados, en el teatro de nuestra pestilente política.

No ha sido ciertamente la parca impía la encargada de borrar las gallardas siluetas del mapa. Fortalecidos los corazones a fuerza de ver tanto "tip" fracasado, favorito falso arremolinado en el rebote, pichón de jockey pasmado, y Martel dejando en ridículo los precios del tan censurado Frank Baccioco, tal parece que los médicos podían acertar recomendando a los cardíacos el tratamiento del jardín zoológico de Oriental Park. El que no muriese a la primera semana, podía darse por curado.

POBRES AMIGOS

Del grupo que tengo a la vista, sólo han caído Abelardo Maiberty, Enrique Sánchez, Amaranto Pascau, Gustavito López Muñoz y Antonio Theus; y por una rara casualidad, los dos primeros aparecen "juntos" en la fotografía, lo mismo que el tercero y el cuarto; y "solo" el pobre Theus, que aparece el último a la izquierda de la primera fila, al lado del querido compañero Lillo Jiménez, que nunca ha sido supersticioso.

Y con los demás, ¿qué ha sucedido que han dejado caer en olvido a inmortal apóstrofe del valiente Cambronne?

Pocas palabras lo dicen todo.

"No existe ya el enemigo común".

Mientras hubo un ideario de libertad, pudo existir un Partido Revolucionario Cubano; y en tanto hubiera que tirarle a Brown, Bruen, Baccioco, Flynn, Bowman o Milton, estaba justificado la creación y existencia de la Guardia Vieja.

TRIO INICIAL

En número igual a los Mosqueteros, Andrés Petit, Andrés Alonso y este servidor de ustedes, fuimos los progenitores de la simpática institución. De sus fundadores, desapareció luego años ha el primero, al quedar los dos segundos, ¿cómo suponer que Salvator pueda dirigir sólo la marcha del grupo, cuya misión es fiscalizar la actuación del alto mando de Oriental Park, cuya cabeza visible es precisamente el melifluo Andrasito Alonso?.

Bastante tiene éste con la "maffia", para no darle otro dolor de cabeza aunque admito que en ocasiones, me he sentido con ganas de arrancarle el poco pelo que le queda.

Lástima que alguna cámara inmortal no hubiera captado el instante histórico en que, exasperados hasta el paroxismo, cargaron los dos Andrés, Petit y Alonso, sobre la pagoda oficial, demostrando a los jueces por cierta decisión de ángulo fatal, que les tumbó una apuesta a Louis A.

Recordando este episodio podrá consolarse, sin duda, el actual Presidente de los Jueces, Pepito Alvaré, de las censuras que de tarde en tarde injustamente le dedican los que consideran incurable su miopía a pesar de los espejuelos binoculares que emplea. Por fortuna, esta apreciación es hija de la emoción del momento, variándose de criterio en cuanto al acaloramiento sustituye reflexión y el buen criterio.

Alberto Inclán, Alfredo Broderman, Secundino López, Agustín Treto, Oscar Cicero, Lorenzo Sánchez, Fernando Vildósola, Diego Gastardi, Ramón Galiana, Eduardo de Cárdenas, Armando Ebra, el Dr. Gómez, Antillo Fernández y muchos otros más, solo se divisan tardíamente por el predio en que solían reinar, por su entusiasmo sin límites y solidez de sus consejos.

De los que permanecían fiel a la tradición, Andrés Alonso, José Martel, Pepito Alvaré, José Ramón Carvallo Dr. Anglés, Yeyo Alvarez, Carbonell, López Gobel, Víctor de la Fuente, Sergio Varona y Julio Amable, ocupan cargos de mayor o menor importancia en el elenco oficial, y aunque no dudo que sus corazones vibren al unísono que el de sus compañeros, están del otro lado del Rubicón, y no pertenecen por filiación política a la Guardia Vieja.

BATALLON PERDIDO

Firmes en la brecha continúan el decano José Miguel Santos, Jesús Mayo, el viejo Cabrera; el hombre de los bolsillos Oscar Solís; ambos Izquierres, padre e hijo; Lillo Jiménez; Antoñico Ruiz, Armando Etchegoyen; León Crespo; Pedrito Ruíz y este padre cura, que habiéndose pasado al enemigo común, ha retornado cual nuevo hijo pródigo.

¿Y qué le ha sucedido al Pajarero?, preguntarán algunos de mis lectores. La extensión de esta crónica me impide dar satisfactoria explicación a semejante interrogación. La personalidad de Manolo López, reviste tales facetas, tan movida ha sido su historia, que es necesario toda una tarea para dar si quiera en síntesis la cinta kaleidoscópica de sus relaciones con el "tuf" local, teatro de sus glorias y tristezas.

A semejante misión dedicaré mi siguiente crónica, continuando para tratar del adiós de Inclán a sus compañeros, tan emocionante como el de Napoleón a su guardia en el parque de Fontainebleau, y con una revista de la inmensa labor desplegada por Andrés Alonso, José Martel, José Ramón Carvallo y Pepito Alvaré.

Martes "saleta" el de hoy, pero se peloteará de lo lindo en el viejo Frontón Jai-Alai

Los muchachos se disponen a registrar un intenso peloteo. Desde el partido inicial se jugará pelota de altura y después tendremos las siempre discutidas quinielas. Pagos del día

Fué un buen partido el primero de anoche en el Jai Alai, que resultó de igualada trágica a 24, habiéndolo ganado Ochoa menor y Escarza, perdiendo Faura y Gayarre Los cuatro jugaron bastante bien, sobresaliendo Escarza.

La quiniela inicial fué de Santos.

En el partido estelar se volvió a jugar pelota de clase extra entre Elizondo y Ulacia y Creus y Malluquiza. Jugaron muy bien los cuatro pelotaris, sobre todo Creus, que luchó de manera uniforme, pudiéndose decir que sólo perdió un cartón.

En este partido hubo algunas alternativas. La última fué la igualada a 28, en donde se quedaron Creus y Malluquiza. El público aplaudió la labor de los contendientes.

La segunda quiniela fué de Malluquiza.

RESULTADO OFICIAL DE LA FUNCION CELEBRADA ANOCHE

PRIMER PARTIDO

	Tantos
Faura y Gayarre, blancos ..	24
Ochoa menor y Escarza, azules	25

Ganadores: AZULES.

PRIMERA QUINIELA

	Tantos.	Pagos.
1—Escarza	3	$17.14
2—Gayarre	3	4.67
3—Ochoa menor	3	5.71
4—Solá	5	4.47
5—Paco menor	2	2.44
6—Santos	6	10.28

Ganador: SANTOS. Pagó a:

10.28

SEGUNDO PARTIDO

	Tantos
Elizondo y Ulacia, blancos ..	30
Creus y Malluquiza, azules ..	28

Ganadores: BLANCOS.

SEGUNDA QUINIELA

	Tantos.	Pagos.
1—Malluquiza	6	$ 9.06
2—Creus	0	6.27
3—Ulacia	1	5.82
4—La Paz	2	5.44
5—Salazar	1	3.02
6—Elizondo	1	4.53

Ganador: MALLUQUIZA. Pagó a:

9.06

TERCER PARTIDO

	Tantos
Iturrino y Salazar, blancos ..	15
Morales y La Paz, azules	30

Ganadores: BLANCOS.

TOPICOS FUTBOLISTICOS

Por PETER

—Un concurso interesante.
—Sin derrota el Olimpia.
—Una mención honorífica.

Con el triunfo del once del Deportivo Centro Gallego sobre los leones del Iberia y el empate registrado entre Juventud Asturiana y Olimpia, el torneo por la Copa «La Cotorra» que tan gentilmente ha donado el señor Claudio Conde, con motivo del ingreso del Deportivo Hispano América, en la Federación de Futbol de la Habana se ha puesto en extremo interesantísimo. Y para que vean que no exageramos, va la nota demostrativa del estado en que se encuentran los Clubs.

Equipos	G.	P.	E.	Gf.	Gc.	Pts
Olimpia	1	0	1	2	1	3
Juventud . . .	1	1	1	2	5	3
G. Gallego . . .	1	0	1	3	2	3
Iberia	1	2	0	5	3	2
Hispano.	0	1	1	1	2	1
Totales	4	4	4	13	13	12

Hay un triple empate en puntos, pero en realidad sólo son dos los que se encuentran en igualdad de puntos en el lugar de honor, el Olimpia y el Centro Gallego, pues los campeones Nacionales, aunque también tienen tres puntos, tienen un juego jugado más.

El próximo domingo tocará jugar en el Campo Cerveza Polar y según el schedule que tenemos a la vista letoca jugar a los siguientes equipos:

—Olimpia y Deportivo Hispano América.

—Juventud Asturiana y Deportivo Centro Gallego.

Creemos que no tenemos necesidad de advertir al aficionado la importancia de los encuentros. El domingo, pues, con toda seguridad, habrá un lleno en los dominios del doctor Nicolás Sierra.

El «Betancourt» ha ganado el derecho de jugar en la serie B, pero como el «Isla de Cuba» se ha desintegrado, resulta que sólo queda en la Segunda Categoría, el «Pedro Domecq». Es decir, que se encuentra en las mismas condiciones que ya se encontró en otra ocasión el Racing y por esa circunstancias, los del Domecq, ya andan haciendo haciendo sus gestiones para obtener la misma gracia que consiguieron los del Racing.

Reapareció NENO el domingo en el equipo del Iberia.

Panchito, también, hizo su repriss en las filas del Deportivo Centro Gallego, después de unas semanas de asueto por tierras de Oriente al lado de sus padres.

Y da la casualidad que los dos jugaron en el mismo puesto. Y los dos demostraron estar faltos de prácticas.

Todavía Panchito lo hizo mejor que Neno, pues por lo menos el back galleguista en el primer tiempo se multiplicó, y entre sus buenas actuaciones figura una en la que le quitó a su hermano un goal cuando estaba solo a dos metros de la puerta.

Ya saben los dos equipiers lo que necesitan hacer. Mucha práctica.

El Código de Castigo de la Federación de Futbol de la Habana señala treinta días para el jugador que agreda a un cotrario, y quince días, para el equipier que repele una agresión.

Para el que recibe una agresión y la aguanta estoicamente, para ese no hay nada. Por eso es que nosotros, queremos, hacer una mención honorífica para Avelino el jugador del Iberia.

Es así como se demuestra el cariño por una bandera, y es así como debe portarse en el terreno los verdaderos deportistas.

Un aplauso, pues, para Avelino, a manera de desagravio.

Mario López el keeper del Olimpia, amenaza con ganarse el cetro de los porteros.

Aviso que damos a sus colegas para que tomen las precauciones y el cambio no se produzca, por lo menos, tan pronto como nosotros lo advertimos.

Palacios el centro medio olimpista, también parece que ha de abrirse paso entre los pocos buenos jugadores que en la actualidad hay para ese puesto. Ya lo dijimos una vez y hoy lo repetimos, pero lo hacemos para darle un consejo: El domingo le vemos tirar una patada «Borrazás style», y eso va en su contra. Ahora que empieza a coger vuelo como equipier no debe valerse de esas marrullerías que a nada bueno conducen.

El futbol es un juego de conjunto. Y el equipo cuyos jugadores no ligan jugadas, están perdido.

Ambas cosas lo saben todos los jugadores, pero como a veces a muchos se les olvida, se lo recordamos muy particularmente, a los que en la actualidad ostentan el título de campeones Nacionales; Camagüey; Mesa; Trigueño; Barrios; Bolero; Nico; Pelayo; Olivera; Benegas y Santos.

El próximo sábado será la verbena «La Leyenda del Beso» en los espaciosos salones del Centro Gallego. Fiesta con la que se propone triunfar el alto mando del Deportivo.

Los mejores conjuntos musicales,.. y las más lindas mujeres.

PROGRAMA OFICIAL PARA LA FUNCION QUE SE CELEBRARA ESTA NOCHE

(A LAS 8 Y MEDIA)

PRIMER PARTIDO, A 25 TANTOS: Ochoa menor y Santos, blancos, contra Martín y Aguiar, azules. A sacar, ambos, del cuadro 9 y medio, con ocho pelotas finas.

PRIMERA QUINIELA, A 6 TANTOS: Vallejo, Paco Mendizábal, Ignacio, Ferrer y Ondarres.

SEGUNDO PARTIDO, A 30 TANTOS: Ferrer y Mendizábal, blancos, contra Ignacio y Ondarres, azules. A sacar, ambos, del cuadro 10, con ocho pelotas finas.

SEGUNDA QUINIELA A 6 TANTOS: Iturrino, Millán, Paco menor, Goyo, Juanito y Solá.

TERCER PARTIDO, A 30 TANTOS: Juanito y Solá, blancos, contra Paco menor y Goyo, azules. A sacar los primeros del cuadro 9 y medio, con ocho pelotas finas.

Habana-Madrid

RESULTADO OFICIAL DE LA FUNCION CELEBRADA ANOCHE

PRIMER PARTIDO

	Tantos
Girón y Bernal, blancos	21
Salvador y Buendía, azules ..	25

Ganadores: AZULES.

PRIMERA QUINIELA

	Tantos.	Pagos.
1—Salvador	0	$ 3.76
2—Bernal	2	1.22
3—Girón	6	3.14
4—Buendía	5	2.69
5—Torres	1	5.65
6—Barrios	2	2.45

Ganador: GIRON.

SEGUNDO PARTIDO

	Tantos
Ugalde y Betancourt, blancos	30
Ortega y Labat menor, azules	22

Ganadores: BLANCOS.

SEGUNDA QUINIELA

	Tantos.	Pagos.
1—Ugalde	0	$ 1.87
2—Betancourt	4	4.28
3—Labat menor	4	1.71
4—Valenzuela	1	3.32
5—Azpeitia	6	3.32
6—Constante	4	2.49

Ganador: AZPEITIA.

TERCER PARTIDO

	Tantos
Valenzuela y Barrios, blancos	19
Constante y Azpeitia, azules	30

Ganadores: AZULES.

Tiene todas estas 5 estrellas:-
CONSUMO MINIMO
LARGA DURACION
RESIDUO MINIMO
FLUIDEZ INALTERABLE
VISCOSIDAD CONSTANTE
es EL AS DE LOS ACEITES!!
Cuando usted compra un lubricante que tiene tres - o sólo dos - de las cinco cualidades que caracterizan a ESSOLUBE, usted lubrica el motor de su coche "a medias".
ESSOLUBE proporciona mejor lubricación porque posee todas las *cinco* condiciones indispensables que la ciencia prescribe para una lubricación perfecta.
ESSOLUBE es el aceite científicamente completo que se ha granjeado ya la aprobación unánime de millones de automovilistas en todo el mundo. Vale la pena averiguar por qué.
De hoy en adelante, al comprar aceite, comprará *calidad* si exige "el aceite de las cinco estrellas".
AQUI DENTRO LAS HALLARA
Essolube
Adquiera ESSOLUBE en este nuevo envase, práctico y seguro.
LE CONVIENE USAR
Essolube
STANDARD
EL AS DE LOS ACEITES
STANDARD OIL COMPANY OF CUBA

Mañana miércoles, por la vía aérea, saldrá de Miami con rumbo a la Habana, J. Knight para pelear el sábado contra Izzy Gastañaga

Será esta la oportunidad de probar al español ya que Joe Knight nos demostró la anterior ocasión, ser uno de los heavies mejores que ha venido a La Habana. Gastañaga se está preparando en forma porque sabe la clase de contrario que es

La pelea que todos los fanáticos querían ver, el choque sensacional que ha sido motivo de comentarios entre los aficionados, el tete a tete entre Isidoro Gastañaga y Jos Knight, será montado el sábado próximo, día nueve, en el ring de la Arena Cristal, combate que será digno final de un magnífico programa. Parga y Aramis del Pino, el binomio de las grandes veladas, ofrecerán al gran público el choque del terrible pegador vasco y el científico y destructor zurdo americano.

De la pelea Gastañaga-Knight podemos hablar largo y tendido. Saben todos que Gastañaga es el boxeador que más duro pega en la división máxima. En la hora presente no hay un heavyweight que pueda compararse en cuanto a pegada se refiere, con el terrible español. Para izzy destruir a un contrario no es tarea difícil. Gastañaga pega como nadie y aunque pierda cuatro o cinco rounds, sabe que tiene punch para terminar la pelea a su favor de un solo golpe. Pero todos saben, también, que en la noche del sábado nueve Castañaga tendrá que hacerle frente a un adversario peligroso por ser un veterano del ring y un veterano que está concertuado por la crítica mundial como el semi pesado más inteligente del orbe. Pocos boxeadores superan al zurdito de Bill Gore en lo que a conocimientos de la técnica del boxeo se refiere.

El clásico choque

Es decir, veremos el sábado próximo el clásico choque del hombre pegador como el estilista del cuadrilátero de sogas. Pero vamos a ver a un terrible pegador que sabe llegar hasta su contrario y a un estilista que por ser zurdo y poseer fuerte punch va destruyendo a su contrario, hasta que llega el momento en que desembarca un rápido golpe de K. O. No exageramos. Gastañaga se ha visto superado muchas veces y siempre lo hemos visto emerger triunfador mediante su formidable, su incomparable punch. Y de Knight con recordar su pelea frente a Pepón González, sin olvidar que el 70 por ciento de sus combates los ha ganado por la vía del vete a dormir, estaremos conformes en que es un científico que sabe ganar por K. O.

Los fanáticos van a gozar con este choque que se anuncia para el sábado nueve en la Arena Cerveza Cristal. Gastañaga se está cuidando como gallo fino y ahora mucho más desde que sabe que su nombre se baraja como el posible adversario de Joe Louis, en un magno combate que será montado, probablemente, en un estadio habanero a fines del mes próximo. Y cuando al vasco se le anuncia otro combate además del que tiene señalado para fecha próxima, Gastañaga se convierte en un tigre pero en un tigre con hambre que destruye a cuanto encuentra a su paso.

Knight está haciendo training en Miami desde hace dos semanas y se prepara para embarcar mañana miércoles, por la vía aérea, para terminar quí su preparación. Por su parte, el vasco Isidoro ya hace días que está rompiendo sacos y punching bags y estropeándole el físico a sus sparing partners.

CRONICA DE ESGRIMA

Por AIZ

—Banquete el día 10.
—Campeonato Junior.
—Abierta la inscripción.

La Federación Nacional de Amateurs de Esgrima acaba de celebrar una interesante sesión en la que se tomaron importantes acuerdos.

Hemos de referirnos a varios de ellos.

El organismo máximo de los esgrimistas cubanos ya ha señalado definitivamente el día 10 del presente mes para celebrar en uno de los restaurants de nuestra Capital el banquete de confraternidad esgrimística en el que se verán representadas todas las salas de armas con la asistencia de todos sus alumnos. Ha de servir este acto para estrechar los lazos de compañerismo que deben existir entre los que cultivan el noble arte de la esgrima.

Además la Federación ha dejado ya abierto el periodo de inscripciones para los tiradores que deseen tomar parte en los Campeonatos Junior 1935 a florete; espada y sable. Se cerrarán las inscripciones el día 11 del presente mes.

Y el día 14 tendrá efecto el comienzo de dicho Campeonato. Las inscripciones podrán hacerse en la sala de armas del Colegio de Arquitectos en Infanta y 25 todos los días menos los domingos de 5 a 7 de la noche. El precio de la inscripción como en años anteriores ha sido señalado en un peso por arma a cada concursante.

Por el entusiasmo que existe entre tir en estos eventos podemos anticipar que serán de un éxito seguro.

HABRA BOXEO LOS DOMINGOS EN LA "ARENA CRISTAL"

Aún no está confeccionado el programa, pero aseguramos que será de gran interés

Los integrantes de la nueva empresa promotora «Cooperativa Boxística Nacional» dan apertura a su temporada invernal el próximo domingo diel del corriente en el cómodo stadium de la calzada de Infanta, Arena Cerveza Cristal.

Aún no se ha confeccionado el programa inaugural, pero tenemos noticias de que los boxers elegidos para la primera función son bien conocidos por los fanáticos y algunos de los novatos que más se distinguen entre el grupo selecto de los que se entrenan en los gimnasios de esta capital

Se piensa en Chino Buides, el valiente peleador de la categoría ligera que en emocionante bout derrotó a Coco Cárdenas el pasado sábado, Pequeñito Loughran el fenomenal bantam que en sus últimas salidas ha obtenido ruidosos éxitos frente a contrarios de talla como Conguito III Pintado y otros, el propio Pintado contra un adversario digno de medirse al acrobático pugil matancero.

Los precios serán los que existieron en la pasada temporada que efectuó J Oliva.

Los nuevos empresarios señores Arturo Cordovés y Jorge Estevez del Pino, asesorados por Juan Oliva, tienen en cartera grandes innovaciones

El próximo domingo, pues, los fanáticos gozarán presenciando encuentros sangrientos entre muchachos de valor y coraje probados por módico precio.

FOOTBALL

—SUR.
Louisiana State 6; Auburn 0.
Sewanee 6; Tennesse Tech 0.

—MEDIOESTE.
Nebraska 19; Missouri 6.
Wáshington U., 33; Creighton 7.
Kansas State 13; Tulsa 13.
Drake 33; Grinnell 21.

—SUROESTE.
Arkansas U., 14; Texas A. y M. 7.
Texas Christian 28; Baylor 0.
Southern Methodist 20; Texas 0.

—MONTAÑAS ROCALLOSAS.
Utah State 13; Colorado State 0.
Wyoming U., 6; Montana State 2.
Utah U., 32; Origham Young 0.
Colorado U., 23; Colorado Col., 0.

—EXTREMO OESTE.
California ....; University of California en Los Angeles, 2.
Stanford 9; Santa Clara 6.
Wáshington 33; Montana.
Gonzaga 7; Wáshington State 0.

Lea ¡ALERTA! al mediodía.

M.E.C.D. 2016

UN PLAZO PARA RETIRAR LAS MERCANCIAS DE LOS ALMACENES DESPUES DE LIQUIDADOS LOS ADEUDOS

Se vendieron 2,400 sacos de crudos de Puerto Rico, para llegar ayer, al precio de 3.50 cts., derechos pagados

Los crudos para entregas futuras ganaron de uno a dos puntos durante la sesión de la Bolsa de Azúcar. Sostuvo el refinado el mismo nivel de 5,30, con buenas demandas

Antes de la apertura del mercado ayer, se reportó que la National Sugar había comprado 2,400 sacos de crudos de Puerto Rico, para arribar ayer mismo, a 3.50 derechos pagados, equivalente a 2.60 costo y flete para Cuba.

El mercado abrió luego con limitadas ofertas dentro de la cuota de presente año, a 3.60. Pero los compradores no mostraban interés a más de 3.45, derechos pagados.

También había ofertas de crudos, fuera de la cuota actual, a los mismos precios de los días anteriores: 3.30 y 3.35; pero los compradores persistían en no pagar más de 3.25.

LOS FUTUROS.—Ganaron durante el día de uno a dos puntos, en la Bolsa del Azúcar de New York, cuyas noticias de última hora no se recibieron por la interrupción sufrida por el cable. Mañana permanecerá cerrada dicha Bolsa, con motivo de la celebración de elecciones en el Estado de New York.

EL REFINADO.—Se mantiene al mismo nivel de 5.30 centavos, siendo buenas las extracciones.

MERCADO DE LONDRES.—Cerró con tono quieto. Desde la apertura había pequeñas ofertas de crudos al equivalente de 0.91 libre a bordo Cuba. El refinado fué rebajado 1 y medio peniques. Las cotizaciones de la Terminal al cierre fueron éstas:

	Cierre del 2	Cierre del 4
Noviembre	4/ 9	4/ 8½
Diciembre	4/10¼	4/ 9¾
Enero	4/10¾	4/ 9¾
Marzo	5/	4/11½
Mayo	5/ 1¾	5/ 1¼
Agosto	5/ 3¾	5/ 3¼
Diciembre	5/ 5½	5/ 5¼

EN LOS PUERTOS DE CUBA.—El movimiento de los azúcares en los puertos de la República durante la semana que terminó el sábado dos, fué como sigue, según Lamborn:

	Toneladas
Arribos	6.520
Exportación	15.186
Existencias, puertos	212.882

EXISTENCIAS EN N. Y.—Las existencias de crudos en los almacenes afianzados de New York, eran ayer de 272.578 sacos, contra 273 mil 415 el sábado.

ZAFRA DE CHECOESLOVAQUIA.—La zafra de azúcar de remolacha de Checoeslovaquia para el año 1936, cuya cosecha se encuentra en pleno apogeo, se estima en 553.000 toneladas «largas», comparada con 628,000 toneladas en la zafra anterior: una baja de 73.000 toneladas, o aproximadamente el 11.6 por 100, según avisos recibidos por Lamborn and Company, Inc., de Nueva York.

En 1931, cuando Checoeslovaquia vino a formar parte del Convenio Azucarero Internacional (comunmente conocido bajo Plan Chadbourne), su producción azucarera había llegado a 1.123,000 toneladas. La producción actual se estima en menos de la mitad de esta cifra.

Bajo el término de cinco años del Plan Chadbourne, que expiró en agosto 31, 1935, la cuota anual de exportación de Checoeslovaquia fué fijada en 561,800 toneladas «largas». En ningún momento durante la vigencia de dicho Plan, las exportaciones llegaron a esta cifra. Durante el año que terminó en agosto 31, 1935, los embarques ascendieron a 221,000 toneladas. El consumo anual de azúcar se aproxima a 400,000 toneladas.

El ORO y la PLATA

Cotizaciones al cierre ayer, en la Bolsa de la Habana:

Plata contra billete americano	98	98⅝
Oro acuñado contra billete americano	159	167

PRECIOS DE LA BOLSA DE NEW YORK DE LOS AZUCARES CRUDOS PARA ENTREGAS FUTURAS

Habana noviembre 4 de 1935.—Por el hilo directo de Luis Mendoza y Cía.

CONTRATO NUMERO TRES

Anterior	Meses	Abre	Max	Min	Cierre
2.22	Mayo	2.23	2.23	2.23	2.23
2.27	Julio	2.27	2.27	2.27	2.27
2.31	Septiembre 1936	2.31	2.32	2.32	2.32
2.48	Diciembre	2.46	2.50	2.46	2.50
2.18	Enero	2.18	2.19	2.18	2.19
2.18	Marzo	2.18	2.19	2.18	2.19

SERVICIO SUPERIOR DE TRANSPORTE
PARA LOS IMPORTADORES
La Gran Flota Blanca ofrece insuperables facilidades en el servicio entre New York o New Orleans y Habana; viajes semanales, manejo cuidadoso del flete, y una terminal convenientemente situada próxima a la Aduana.
UNITED FRUIT COMPANY
Oficina de Pasajes: Prado 110-A, Tel. M-8268
Oficinas Generales: Muelle de Santa Clara, Tel. M-6975
LA GRAN FLOTA BLANCA

SERVICIO DE PRIMERA CLASE A
NEW YORK
IDA $75
IDA Y VUELTA $110
a MEXICO D.F.
IDA $65
IDA Y VUELTA $110
EXCURSIONES a MEXICO
CON TODOS LOS GASTOS INCLUIDOS
DESDE $106 EN ADELANTE
a NEW YORK DOS SALIDAS SEMANALES
a MEXICO TODAS LAS SEMANAS
VAPORES ORIENTE ORIZABA SIBONEY Y YUCATAN
SISTEMA DE REFRIGERACION PERFECTO PARA EL TRANSPORTE DE FRUTAS Y VEGETALES
SOLICITE PRECIOS E INFORMES
TAMBIEN PASAJES a PROGRESO Y VERACRUZ
NEW YORK AND CUBA MAIL STEAMSHIP Co
BAJOS DEL CENTRO ASTURIANO-HABANA, CUBA
TELEFONOS A-6154 - M-7770.

N. GELATS y Cía.
Habana. BANQUEROS Aguiar 106-108
Vendemos cheques de Viajeros
Pagaderos en todas partes del mundo
y Cartas de Crédito Circulares
en las mejores condiciones.
"SECCION DE CAJA DE AHORROS"
Recibimos Depósitos en esta Sección Pagando el 2 por 100 Anual.
Operamos en Marcos "ASKI"

Cotizaciones

NEW YORK, noviembre 4. AP.—Cotizaciones de la Bolsa de New York:

Acciones: 1.748.130.

Bonos: $9.399.400.

COTIZACION DE LA PESETA
La peseta española se cotizó al cierre del mercado ayer, a razón de 7.32.06 por dolar.

COTIZACION DEL FRANCO
El franco francés se cotizó ayer al cierre del mercado, a razón de 15.15 por dólar.

COTIZACION DE LA LIBRA
La libra esterlina se cotizó ayer, en el mercado local, a $4.91¾.

EL ALGODON EN LIVERPOOL

LIVERPOOL, noviembre 4. (Por el hilo directo de Luis Mendoza & Cía.) — El algodón debió abrir de 1 a 11 puntos más bajo; al mediodía estaba de 4 más alto a 3 más bajo.

El huracán que azota a La Florida interrumpió ayer las comunicaciones

Como consecuencia del ciclón que azota las costas de la Florida, se interrumpieron en la tarde de ayer las comunicaciones por las cuales recibían Luis Mendoza y Compañía y Lamborn, Hutchinsg & Company los últimos despachos financieros y el cierre de los mercados que no aparecen hoy en esta página.

TABACO

Según la recopilación hecha por nuestro repórter, durante la semana se vendieron y entregaron en el mercado local 6.593 tercios y pacas de las procedencias siguientes:

De Las Villas	5.084
De Vuelta Abajo	1.405
De Partido	104
Total	6.593

Las clases que entraron en las operaciones, cuyos totales quedan apuntados, son las mencionadas en nuestras notas diarias de la semana que nos ocupa.

El detalle importante de esas operaciones, consiste en mil quinientos tercios de quintas y segundas viejas, que al pasar a terceras manos constituye factor alentador en estos momentos.

LOS TOTALES ENTRADOS.—En los seis días de la misma semana pasada, de acuerdo también con la recopilación hecha por nuestro repórter, entraron en la plaza 9.263 tercios y pacas, que procedían de:

Las Villas	4.848
Vuelta Abajo	4.352
Otras procedencias	63
Total	9.263

Fueron entradas por ferrocarriles, camiones y vapores.

LAS ENTRADAS DE AYER.—Entraron ayer en la plaza las partidas de tercios y pacas siguientes:

De Cabaiguán, para Cuervo y Altuve, S. en C., 118.

De San Luis de Pinar del Río, para Menéndez y Compañía, 42.

De Guane, para Constantino González y Compañía, 106.

De Placetas, para las firmas siguientes:

Muñiz, Hermanos y Compañía, 105.
H. Duys y Compañía, 134.
Sobrinos de Antero González, 39.
Hijos de Diego Montero, 40.
I. Kaffenburgh e Hijos, 225.
Manuel A. Suárez y Cía., 116.
Sidney Rothschild, 300.
Menéndez y Compañía, 109.
Puente y Compañía, 154.
S. Rupp'n Havana Tobacco, 209.

De Santa Clara, para I. Kaffenburgh e Hijos, 93.

De Pinar del Río, para Sobrinos de Antero González, 45.

De San Juan y Martínez, para Fernández y Palicio, 225.

Del mismo San Juan, para Menéndez y Compañía, 26.

De Camajuaní, para I. Kaffenburgh e Hijos, 235.

De Río Feo, para la Cuban Lana veintinueve.

De Consolación del Sur, para H Duys y Compañía, 234.

VALORES

El mercado local de valores estuvo ayer bastante firme; pero falto de toda actividad, y sólo hubo órdenes del público que opera en valores de renta.

En la misma posición de firmeza actuaron los bonos de las distintas emisiones de la República de Cuba; las Obligaciones de la primera y segunda hipoteca del Ayuntamiento de la Habana, y los bonos de servicios públicos e industriales que hemos venido señalando en anteriores informaciones.

La lista de acciones no tuvo ningún cambio apreciable, así como tampoco una demanda regular.

Los valores del mercado libre denotaron tono sostenido; pero en general estuvieron bastante encalmados.

Ninguna de las operaciones ejecutadas fueron en pizarras, siendo en su mayoría en papeles de inversión.

UNDERWOOD
MAQUINAS DE ESCRIBIR
CASTELEIRO Y VIZOSO

OFICIAL

República de Cuba
Secretaría de Obras Públicas
Negociado de Construcciones Civiles y Militares

ANUNCIO

Habana, Octubre 30 de 1935.

Hasta las diez de la mañana del día 14 de Noviembre de 1935, se recibirán en esta oficina proposiciones en pliego cerrado para la parcial ejecución de excavaciones y construcción de cimientos para el Palacio de Justicia de la Habana, y entonces las proposiciones se abrirán y leerán públicamente. Se darán pormenores a quien lo solicite.

Enrique LUIS VARELA,
Ingeniero Jefe E. C.

BOLSA DE NUEVA YORK

(Cierre de ayer por el hilo directo de Luis Mendoza y Compañía)

—A	
Am Radiator	18
Adams Expr	9
Air Reducc	168
Alaska Jun	14½
Alleghany	1¼
Allied Chem	162¾
Allis Cha.	35¾
Amer Can	143
Am Car Fou	25¼
Am F Pow	6⅝
Amer Ice	2½
Amer Inter	9½
Amer Loco	19¼
Am P Light	8
Amer Smel	59⅞
Amer Sugar	—
Am Sug. p	140½
Amer T and T	144⅞
Am Tobac A	101¾
Am Tobac B	104¾
Am W Works	18¾
Am Woolen	9½
Anaconda C	21½
Atchison	48¼
Atlan Coast	26
Atlan Ref	23¼
Aus D Goods	16½
Auburn Auto	37
Aviat Cor	3⅜
Amer Bank	37¼
Amer Metal	28
—B	
Baldwin Lo	3
Bal and Ohio	14½
Bendix Avi	22
Best and Co	56¼
Beth Steel	40⅝
Borden Co	25⅞
Briggs	54¼
Brook Man	42¾
Byers A M	18¾
—C	
Can Pacif	9½
Cann Mills	30
Case T Mach	103
C de Pasco	61½
Ches and Ohio	45
Chi R Is.	1¼
Chrysler	64⅞
Coca Cola	275
Col Carbon	97½
Comm and Sout	2¼
Congoleum	40
Con Gas	81⅛
Cons Oil	9½
Cont Can	94¾
Cont Oil	24½
Corn Prod	69½
Coty Inc	5⅞
Cub Amer S	5⅞
C Am Sug. p	64
Comm-l Solv	18
Chesapeake	44¾
Col Fuel	3⅝
Cruc Steel	25⅞
—D	
Del Hudson	34¼
Del and Lack	14⅞
Drug Inc	10⅝
Dupont	137¾
—E	
East Kodak	166
El Auto Lit	36¼
El Pow Lig	5⅞
Elec Bond	16⅝
Erie (R R)	10¼
—F	
Fox Film C	19
Frep Texas	29½
—G	
Gen A Tank	42⅜
Gen Asphalt	19¼
Gen Elec	36
Gen Foods	32⅞
Gen Motors	50⅜
Gen Sig Ry	35⅞
Gillet Saf	17
Gimbel Bros	6⅞
Gold Dust	16¾
Goodrich R	12¾
Goodyear	20⅞
Gen Bronze	6⅞
Great North	27⅛
—H	
Hershey, com	—
Houston Oil	—
Hudson Mot	16
—I	
Ill Cent	15
Inter R T	20⅛
I B Machine	180
Int Cement	32¼
Int Nickel	33¼
Inter Tel	10⅜
Illin Glas	122
—J	
Johns Mansv	88
—K	
Kroger Groc	27¼
Kresge S S	27½
Kelvinator	14¼
Kennecot	27¾
—L	
Lambert Co	22⅞
Ligg Myers	116½
Loews Inc	48¾
Loose Wiles	38
Lorillard	26
Louisv Nas	46¼
Ludlum Stl	24⅞
Lehman Cor	91½
Liquid Carb	35½
—M	
Macy (R H)	52½
May Dept	53¼
Montgomery	33¼
Miss Pac, c	1½
Miss Pac, p	—
Minn Honeyw	132
—N	
Nash	17⅛
Natl Dist	33¾
Natl Bisc	36
Natl Cash	19¼
Natl Dairy	17⅛
Natl P Li	10⅝
N Y Central	22⅞
Nort Amer	25
Norfolk and W	195½
Nort Pacif	19⅜
—O	
Ohio Oil	11⅞
Otis Elev	20½
—P	
Packard Mot	6⅝
Paramount	9⅜
Pennsylvann	27⅝
J C Penney	80¼
Pullman Co	37
Pub Serv	44⅞
Proc Gamble	50½
Pure Oil	12
Puerto Rico	25
—R	
Radio Corp	8
Rep I Steel	18⅛
Reynolds	56⅛
Royal Dutch	46½
—S	
Safeway Sts	34⅜
Sears Roeb	59¼
Simmons Co	19⅛
Soc Vacuun	12¼
St Paul, p	1⅝
So Pacific	18⅝
South Ry	9⅜
Stan Brands	15
Stand Gas	4¾
Stan N J	49⅛
Stan Oil C	37¾
Stewart War	17⅜
Studebaker	7
Sun Oil	73
—T	
Texas Co	23
Texas Gulf	32½
Timken Roll	65
—U	
Union Carb	70¾
U Pacific	96
Union Oil	20⅜
United Cor	6
Uni Cor, pfd	42⅞
Unit Fruit	68½
U S Rubber	15⅛
U S Steel	46¾
U Aircraft	19¾
U S Ind Alc	46⅝
—V	
Vanadium	19¼
—W	
Warner Bros	8¼
West Union	52⅜
West Elec	89
Woolworth	59
W Wrigley	—

GODOY-SAYÁN
SEGUROS Y FIANZAS
(INSURANCE AND BONDING)
TELÉFONOS: M-9866. M-9867.
AGUIAR 77.
HABANA, CUBA

GANADO

LOS PRECIOS EN PIE

Precios pagados por compradores, entregado el vacuno en el punto de origen, y en esta capital el de cerda y lanar:

	Ctvs. Libra
Vacuno, a	3½
Cerda, de 7¾ a	9
Lanar, de 3 a	3½

LOS PRECIOS DE LA CARNE

Los precios que rigen en los Mataderos de esta capital para las carnes, son los siguientes:

	Ctvs. Kilo
Vacuno, de 15 a	16
Cerda, de 25 a	30
Lanar, de 15 a	20

MATADERO DE LUYANO

Se sacrificaron ayer, en el Matadero de Luyanó:

	Cabezas
Vacuno	108
Cerdos	36
Carneros	—

MATADERO INDUSTRIAL

Se sacrificaron ayer, en el Matadero Industrial:

	Cabezas
Vacuno	189
Cerdos	95
Carneros	57

CARROS ENTRADOS

Llegaron 15 carros de Camagüey con ganado vacuno para el Matadero Industrial.

BOLSA DE LA HABANA

COTIZACION OFICIAL DE AYER EN LA BOLSA DE LA HABANA

Bonos y Obligaciones	Comp.	Vend.
República de Cuba:		
Speyer, 1904	99	105
Deuda Int, 1905	90½	94
Cuatro y medio, 1909	95	100
Morgan, 1914	98½	106
Morgan (5½) 1923	101	104
O Públicas (5½) 1945	35⅜	37
Obligs Oro (5½) 1935	20	50
Recibos de Depósito de Obligaciones Oro	12	18
Azúcar (5½) 1940	92½	—
Rep Cuba, Morgan (Serados 5½% — 1927:		
H Vence 1 julio 1935	98	—
I Vence 1 julio 1936	96	—
J Vence 1 julio 1937	95¾	—
Ayunt Hab 1a Hipt	98	—
Ayunt Hab 2a Hipt	101	—
Centro Asturiano	40	—
B Territorial, Serie B	40½	49
Cervecera	42	60
Cervecera Oblig no hipt	7	12
Gas	103	109
Hav Elec (Consol)	34	36½
Hav Electric, Debentures Obligs no hipt	4¾	6
Jarcia Matanzas	96½	—
Edificio La Metropolitana, S A	10	—
Mercados de Abasto y Consumo 1a Hipt	37	50
Nueva Fábrica de Hielo	103	108
Papelera Serie B	98½	—
Teléfono	86	—
Unidos	10	—

ACCIONES	Comp.	Vend.
Banco Territorial	—	—
B Territorial (Benef)	—	—
Cervecera	20	50
Fec C Consolidados de Cuba, P	3⅝	4¾
Cuba, R R	8	—

Fibras y Jarcia	10⅛	--
Hav Elec Utilities Com, P 6 por 100	36	38
Hav Elec Utilities Com, P 5 por 100	11	20
Hav Elec Railway Com, preferidas	2½	6
Hav Elec Railway Com, comunes	¼	1
Jarcia, P	50	—
Jarcia, C	9¼	14
Licorera de Cuba	4	6
Mercantil, La (Seguros)	65	—
Metropolitan Auto	100	—
Naviera, P	8¾	12
Naviera, C	1½	—
Nueva Fábrica de Hielo	141	—
Nueva Fábrica de Hielo, beneficiarias	29¼	50
Pesca, P	25	30
Pesca, C	4	20
Teléfono, P	40	—
Teléfono, C	11	—
Unidos	2	3
Unión Oil	1½	2

COTIZACION LIBRE

Bonos y Obligaciones	Comp.	Vend.
Inter Tel Convert, 4 y medio por 100	76	—
Inter Te., 5 por ciento, 1955	72	—
Cuba Tel Co, 7 y medio por ciento	85	—
Cuba R R, 5 por ciento, 1952	45	50
Cuba R R. 7 y medio por ciento, 1936	48	54
Norte de Cuba, 5 y medio por ciento, 1942	49	54
Manatí Sugar, 5 y medio, 1942	12	—
Vertientes Sugar, 7 por ciento, 1942	6	—
Eastern Sugar, 7 y medio por ciento, 1937	9	—
Central Cunagua, 6 por ciento, 1957	94	105
Centro Gallego, 6 por 1975	30	—
Vedado Tenn's, 3 por ciento, 1949	6	10
Pro Arte Musical, 7 por ciento	21	—
Casino Español, 6 por ciento	56	—

ACCIONES	Comp.	Vend.
Inter Telp and Tel	10	—
Cía Cubana de Electricidad, P, $6.00	23	35
Cuban American Sugar, preferidas	60	—
Cuban American Sugar, comunes	5½	—
Cuba Company, C	1	2
Nueva Papelera Cubana	39	—
Cía Litográfica, P	38	—
Auxiliar Marítima, P	3	8
Seguros La Comercial	50	—
Seguros E. Comercio	100	119

CAMBIOS

Tipos de venta al cierre ayer, en Bancos de esta capital:

New York, cable	1/10P.
New York, vista	1/10P.
Londres, cable	4.92¾
Londres, vista	4.91⅞
Madrid, cable	13.66
Madrid, vista	13.64
París, cable	6.60
París, vista	6.59¼
Italia, cable	8.14
Italia, vista	8.12
Bélgica, cable	16.92
Bélgica, vista	16.91
Alemania, cable	40.28
Alemania, vista	40.25
Toronto, cable	⅞%D.
Toronto, vista	1%D.
Hong Kong, cable	40.10
Hong Kong, vista	40.00
Amsterdam, cable	67.92
Amsterdam, vista	67.90
Buenos Aires, cable	27.90
Buenos Aires, vista	27.87
Suiza, cable	32.55
Suiza, vista	32.54

Archivos de Metal
ALLSTEEL
Casteleiro y Vizoso

COTIZACION A TERMINO
Ayer, a las 3.30 p. m.
Entregas: días 15 y último de mes

Bonos y Obligaciones	Comp.	Vend.
República de Cuba:		
Speyer, 5 por 100	99	104
Deuda Interior	91	94
Speyer, 4½ por 100	95	100
Morgan, 5 por 100	99	105
Morgan, 5½ por 100	101	104
O Públicas, 1945	35½	37
Obligaciones Oro	20	40
Recibos de Depósitos de Obligaciones Oro	12	18
Azúcar	93	100
Julio 1935, H Morgan	98	—
Julio 1936, I Morgan	96	—
Julio 1937, J Morgan	96	—
Ayuntamiento, 1a	98	—
Ayuntamiento, 2a	100	—
Centro Asturiano	40	—
Cervecera Internacional	44	60
Cervecera Internacional, Obligs no hipt	7¾	12
Gas y Electricidad	103	—
Hav Elec Ry Co	33½	37
Hav Electric Ry Comp. Obligs no hipt	4¾	7
Jarcia de Matanzas	95	—
Nueva Fábrica de Hielo	103	112
Pap Cubana, Serie B	100	—
Cuban Telephone Co	86	—
Unidos	10	—

ACCIONES	Comp.	Vend.
Cervecera Internacional	22	50
F C Consolidados, P	3½	4½
Cuba Railroad, P	7	—
H E Utilities, Prefs	36½	38
H E Utilities, Pretes	11	20
Hav Elec Ry Co, P	2½	6
Jarcia, P	50	—
Jarcia, C	9¾	15
Licorera de Cuba	4	6
Naviera, P	8	—
Naviera, C	1½	—
Nueva Fábrica de Hielo	140	—
Nueva Fábrica de Hielo, beneficiarias	29½	34
Teléfonos P	39	50
Ferrocarriles Unidos	2	3¾
Unión Oil Co	1⅝	3⅞

Trasatlántica Francesa
LUNES 2 Diciembre
A ESPAÑA en 9 días
"MEXIQUE"
CORUÑA, GIJON, SANTANDER y ST. NAZAIRE.
Para VERACRUZ:
"MEXIQUE", 25 NOVIEMBRE
Salidas Semanales
NEW YORK — INGLATERRA — HAVRE
por los super-paquebots:
"NORMANDIE", "ILE DE FRANCE",
"CHAMPLAIN", "LAFAYETTE".
AGENCIA GENERAL
O'Reilly 66
Apartado 1090 — Tel. M-9881
Cable: TRANSAT
OFICINA DE 3a. CLASE
Inquisidor 37
TEL. M-4528

La dirección de Aduana dicta una resolución de acuerdo con lo que solicitó la Cámara de Comercio

El señor José M. Barquín ha dirigido un escrito a los Administradores de Aduanas, dándoles instrucciones en la materia, para que se cumplan las gestiones efectuadas

Como resultado de las gestiones que había realizado cerca de la Dirección General de Aduanas la «Cámara de Comercio de la República», el señor Juan M. Barquín ha dirigido al Administrador de la Aduana de Santiago de Cuba un escrito por el cual se establece un término para retirar mercancías de los almacenes públicos, después de haber liquidado los derechos correspondientes.

De tan importante resolución logramos ayer obtener una copia en las oficinas de la mencionada Cámara de Comercio Cubana. Dice como sigue:

«Señor Administrador de la Aduana de Santiago de Cuba.

Con motivo de la interpretación dada por esa Aduana, al párrafo segundo del Artículo 116 de las Ordenanzas, según instrucciones de fecha 1º del mes en curso, expediente 47-A. G. de la cual se tiene conocimiento por la Cámara de Comercio de la República, se le informa lo siguiente:

El precepto que Ud. cita, no establece distinción entre la mercancía no declarada dentro de los tres o cinco días hábiles completos, a partir de la fecha de aceptación del Manifiesto, y la mercancía que haya sido declarada en tiempo, y no extraída de la jurisdicción de la Aduana; ya que tanto en uno, como en otro caso, la situación aduanal en que aquella se encuentra, hace que se considere a ambas como mercancía no reclamada y sujeta al almacenaje, muellaje y venta, por ser preceptivo del Artículo 107 del las Ordenanzas que tiende a recuperar esencialmente el importe de los derechos.

Esas dos condiciones de aparente desigualdad, pero similares a una finalidad, primordial (derechos e impuestos pendientes) se relacionan íntimamente con el precepto básico citado, que a la vez determina que las ventas de mercancías **no reclamadas**, entre las cuales se encuentran las comprendidas en su oportunidad en el Artículo 116, deberán efectuarse, por lo menos dos veces al año o más amenudo, a juicio del Administrador, estableciendo también el 107, que en cualquier tiempo, antes del anuncio para la venta de mercancía no reclamada, puede ser reclamada por el consignatario, dueño o agente de ella, debiendo hacer la correspondiente declaración para consumo, almacenaje o exportación.

Queda a salvo, desde luego, lo dispuesto en el Artículo 109, en cuanto a mercancías que por depreciación en el valor, ya por avería, derrame u otras causas, resulte insuficiente su valor al venderse en pública subasta, **para pagar los derechos de almacenaje y demás impuestos que le correspondan**, si se permitiese su permanencia en almacenes durante el tiempo prescripto en el Artículo 107.

Estrecha relación mantiene a la vez con ello, la distribución que ha de hacerse del producto obtenido de dichas ventas de efectos almacenados determinada en el Artículo 110, que señala a favor del Estado, en su Apartado 2do. los derechos al mismo tipo que si la mercancía hubiese sido extraída para el consumo y en el 3ro. todo otro gasto que puedan adeudar esos efectos a las Aduanas de Cuba, reservando, expresamente, los gastos de almacenaje, en el caso de hallarse los efectos depositados en almacenes públicos como acontece en estos casos, en que la mercancía ocupa lugares en almacenes de carácter aduanal circunstancial, habilitados a nombre de entidades particulares, bajo requisitos de vigilancia, garantías y demás determinados por la Ley, y con las obligaciones generales de las Ordenanzas de Aduanas, cualquier otra disposición concordante al servicio aduanal y particularmente las del Capítulo III, sobre cuyos Artículos 15 y 10, del propio Capítulo, se llama especialmente la atención de Ud. en concordancia a la índole de la medida que se adopta por esta resolución.

En virtud de las consideraciones legales que anteceden, esta Dirección General resuelve:

1ro.—Que los efectos, géneros o mercancías, no declarados dentro del término que señala el Artículo 107 de las Ordenanzas y no comprendidos por su naturaleza o condición, en la excepción de presunta depreciación, por avería, derrame u otras causas, conforme a lo dispuesto en el Artículo 109, pueden permanecer en Almacenes durante seis meses, transcurridos los cuales serán vendidos en pública subasta, con las formalidades de la Ley; pudiendo ser reclamados, en cualquier tiempo, antes del anuncio para la venta. Queda a salvo lo dispuesto en el 193, sobre mercancías a Depósito Mercantil.

2do.—Que según el Artículo 116, toda mercancía deberá ser declarada en este puerto de la Habana, dentro de los tres días hábiles completos a partir desde la fecha de aceptación del Manifiesto, y en igual forma, dentro de los cinco días, en los demás puertos de la República, disponiendo asimismo que la mercancía que haya sido examinada y se haya dado el permiso de entrega, sea tratada como mercancía **no reclamada** y sujeta a almacenaje, muellaje y venta, si no es retirada dentro de las cuarenta y ocho horas posteriores a su liquidación.

3ro.—Que según el Artículo 68, la importación por mar empieza desde el momento en que el buque importador entra en las aguas jurisdiccionales de Cuba, con intento de descarga en algunos de sus puertos y no se completa hasta que los derechos que adeude la mercancía hayan sido pagados o este asegurado su pago, ofreciendo estos casos a laspecto de tratarse de mercancías que han completado su condición de importadas.

4to.—Que bajo el aspecto de no reclamada en que se coloca por la misma Ley, una mercancía dada, cuyos derechos hayan sido pagados y otorgado el permiso de entrega por el Administrador, por el único hecho de no ser extraída dentro del plazo que señala el Artículo 107; y, por tanto, salvo casos en que circunstancias o necesidades justificadas, aconsejen cualquier medida eventual, de carácter fiscal o beneficio colectivo, entre otras, escasez o abarrotamiento de muelles o almacenes, condición, naturaleza o volumen de las mercancías, correspondería iniciar el procedimiento preliminar al acto de la subasta de las mercancías comprendidas en la parte pertinente del Artículo 116 de las Ordenanzas, sin perjuicio del derecho que corresponda al almacen sobre tales mercancías en su condición de depositario, una vez llenada por el importador con el Estado, la obligación de pagarle los derechos e impuestos que las gravan.

Esta Dirección General llama la atención de Ud. muy especialmente a lo dispuesto en Artículo 200 de las Ordenanzas de Aduanas, que expresamente prohibe el depósito en almacenes, de las mercancías de fácil corrupción, la pólvora u otras sustancias peligrosas o explosivas, que si no fueran inmediatamente entregadas para exportación o transportación del buque que la importó, o entradas a consumo y se hayan pagado los derechos de las mismas, serán vendidas por el Administrador, según lo establecido para mercancías no reclamadas y de fácil corrupción, en el Artículo 109 de la propia Ley, sin perjuicio de llenar, cumplidamente, toda cuanta disposición se refiera o regule, la importación, entrada y venta, de esa clase de mercancías.

Le ruego se sirva acusar recibo de la presente y asimismo informar, para constancia del expediente, como antecedente cual haya sido el procedimiento que siguiera hasta ahora esa Aduana, con respecto a la intervención del Artículo 116, con mercancía que permanece en muelles y almacenes después de pagados sus derechos y autorizadoa su salida.

De Ud. atentamente, (f.) **Juan M. Barquín**, Director General de Aduanas.»

ESTUVO MAS BAJO EL TRIGO

LIVERPOOL, noviembre 4. (Por el hilo directo de Luis Mendoza & Cía.)—El trigo debió abrir de ½ a ⅝ más alto y abrió ¼ más alto; a las 12:45 estaba de 0 a ⅛ más bajo.

Compañía Trasatlántica Española
Servicio De Vapores Correos Todo el Año.
El rápido vapor correo
"CRISTOBAL COLON"
saldrá el 18 DE NOVIEMBRE, para,
VIGO, CORUÑA, GIJON, SANTANDER Y BILBAO
—vía New York—
El rápido vapor correo
"MANUEL ARNUS"
saldrá el 16 DE NOVIEMBRE, para,
CADIZ Y BARCELONA —vía New York—
Salidas para VERACRUZ:
Vapor "MANUEL ARNUS" . . . . . 7 de Noviembre
Vapor "CRISTOBAL COLON" . . . . . 11 de Noviembre
Agentes Generales:
GARCIA & DIAZ, Ltda. Palacio de la Lonja. Apartado 1690
Teléfonos: M-6911 y M-6912. Cablegramas: Amgardiaz.

El prestigio de su negocio o profesión, exige un domicilio adecuado
Nosotros se lo ofrecemos:
Inmejorable situación comercial, cerca de la lonja, aduana, correos, muelles, ayuntamiento, secretaría de agricultura, bancos etc.
Todos los requisitos modernos.
VISITENOS Y SE CONVENCERA
EDIFICIO CASTELEIRO - VIZOSO - Oficios 18

BUFETE DE JOSE I. RIVERO
Notario FELIPE RIVERO
Chacón No. 25
HABANA
Teléfonos:
M-1472
A-8142

M.E.

LOS DRES. CESPEDES Y DON CARLOS DE LA TORRE, ELECTOS ANOCHE PRESIDENTE Y VICE DEL CENTRISMO

ACORDADA AYER, EN PRINCIPIO, UNA ALIANZA SENATORIAL ENTRE EL 'CND' Y 'PL' EN P. DEL RIO

Céspedes y don Carlos de la Torre es el ticket que presentará el Centrismo en los próximos comicios

Ayer tuvo efecto en el local del Partido Centrista en la calle de Obrapía 40 la reunión de la Asamblea Nacional de dicha colectividad como continuación de la celebrada el pasado domingo.

El Dr. Céspedes preside

A petición de los Delegados y del propio Presidente efecivo del Partido Dr. René Lufriú, presidió la Asamblea el candidato Presidencial Dr. Carlos Manuel de Céspedes; de Secretario actuaron los señores doctor Pulles e Iñiesta.

La sesión

Abierta la sesión usó de la palabra la doctora Dulce María Borrego, quien en su carácter de Primer Vice Presidente del Partido explicó a los Delegados el motivo de la reunión y que era el de ratificar la postulación del Coronel Carlos Manuel de Céspedes como candidato a la Presidencia de la República por el Partido Centrista.

Habla el Dr. Céspedes

Después que hubo d eterminar su discurso la doctora Borrero, usó de la palabra el Dr. Céspedes pronunciando un brillante y patriótico discurso por el cual explica el por qué acepta la nominación de candidato presidencial por el Centrismo.

El magnífico documento del doctor Céspedes será publicado mañana en esta misma sección, pues, por razón de espacio, nos ha sido imposible darle cabida hoy.

Proclamado Don Carlos de La Torre

Al terminar los aplausos que cerraron el brillante discurso del doctor Céspedes, éste insinuó a la Asamblea designara candidato a la Vice Presidencia de la República a uno de los hombres más ilustres de Cuba. Al Dr. Carlos de la Torre, lo que fué aceptada por unanimidad en medio d eestruendoso ovación. A continuación se comisionó a un grupo de estudiantes, delegados de la Asamblea, presididos por el Profesor Universitario Dr. Tomás de Justiz para que se personaran en la residencia de Don Carlos para notificarle dicho acuerdo.

Don Carlos de la Torre acepta

Cumpliendo la misión por los comisionados, el Dr. Carlos de la Torre manifestó a los mismos «que aceptaba gustoso la designación de que había sido objeto por parte de la Asamblea Nacional Centrista de ir junto con el hijo del mártir de San Lorenzo en el ticket electoral de dicho Partido para concurrir a los próximos comicios de diciembre».

ADMITIDO POR EL TRIBUNAL S. ELECTORAL EL RECURSO CONTRA LA CONVOCATORIA DEL DOCTOR ENRIQUE RECIO

El Tribunal, en la reclamación del procurador Aurelio R. Miranda, a ro y otros, contra la resolución de nombre de Basilio Sotolongo Marre- Enrique Recio, como presidente del Comité Ejecutivo de la Asamblea Nacional del Partido Liberal de 30 de Octubre último, suspendiendo la convocatoria para la ses'ón que debía celebrar dicha asamblea a las dos de la tarde, del citado día 30, en Zanja 58, a fin de continuar la sesión permanente comenzada el 29 de septiembre último, acordó tenerlo por presentado, y que pase al ponente para su estudio.

LAS POSTULACIONES DE «AR» EN MATANZAS

MATANZAS, noviembre 4. DIARIO. Habana.—El Ejecutivo del Partido Acción Republicana se reunió para postular sus candidatos a Senadores, recayendo las nominaciones en el doctor Agustín Acosta, Fausto Menocal, Ricardo Campanería y José Manuel Gutiérrez, quedando con ello satifactoriamente solucionado el pacto celebrado con el PUN.

Gestiona el Dr. Beruff el pago de los empleados de las Juntas Electorales

El doctor Antonio Beruff Mendieta ha citado para hoy, martes, a las nueve de la mañana, en el Capitolio Nacional, a los empleados temporeros de las Juntas Municipales Electorales, para un cambio de impresiones en relación con los haberes que se les adeudan y los que devengaran hasta la terminación de las actividades electorales con el fin de trasladarse más tarde el doctor Beruff Mendieta al Consejo de Secretarios anunciado para las diez de la mañana de hoy, a fin de gestionar un crédito suficiente que garantice puntualmente el pago de los sueldos de estos fieles empleados del Estado, sobre los cuales pesa en estos momentos un cúmulo de trabajo debido a la proximidad de las elecciones señaladas para el 15 diciembre próximo.

El doctor Beruff Mendieta fué el que propuso y obtuvo del Consejo de Secretarios una transferencia de crédito para el pago de los haberes del pasado mes de septiembre a los empleados temporeros de las Juntas Municipales Electorales.

MOVIMIENTO POLITICO

Desmiente la oficina de AR que el Dr. M. M. Gómez esté alejado de sus amigos

No es cierta la noticia publicada ayer respecto a que el doctor Miguel Mariano Gómez se encuentre alejado de sus amigos a los cuales no recibe pues todo el tiempo disponible lo dedica a concertar las distintas combinaciones que han hecho posible la mayor concentración de fuerzas afines que registran los anales de la política de Cuba.

Después del día 7 del actual, el doctor Gómez recibirá diariamente a todos sus correligionarios y amigos que necesiten entrevistarlo para tratar asuntos relacionados con la presente campaña electoral.

JUANA MARIA TORRES, CANDIDATA A LA ALCALDIA DE REGLA

Firmado por los señores Antonio Gómez, Roberto de la Torre, Bernardo Pineda y otros firmantes de un manifiesto que se nos envía invitan a los correligionarios, amigos y simpatizadores de la señora Juana María Torres, para el acto de proclamación de dicha señora como candidata a la Alcaldía de Regla por el Partido Centrista.

EMPLEADOS DE OMNIBUS VISITAN A SALVADOR D. VEROON

Los empleados de ómnibus de las rutas 16, 17 y 19, presidida por el señor Domingo Moré y Alfonso visitaron al señor Salvador Díaz Versón aspirante a la Alcaldía de la Habana por el partido Unión Ciudada, para ofrecerle su más decidido y sincero apoyo electoral en las próximas elecciones. Así mismo hicieron constar que pondrán la misma decisión y sinceridad en el apoyo a la candidatura a Concejal del señor Valeriano Naranjo. «Ambos señores—nos agregaron al marcharse—serán indudablemente triunfadores, por las enormes simpatías con que cuenta en el electorado cubano».

LA TOMA DE POSESION DEL EJECUTIVO DEL CND DE MEDINA

El viernes a las 9 de la noche en la residencia del Dr. Onagthen G. 155 entre 15 y 17, tendrá lugar la toma de posesión del Ejecutivo del CND del barrio de MBedina. Asistirán las figuras más destacadas del Partido.

Así nos lo informa el Secretario señor Domingo Forte.

ACTIVIDADES DEL C. N. D. EN GUINES

Uno de los Términos de la provincia de la Habana donde el Conjunto Nacional Democrático viene desenvolviendo mayores actividades y ganando a diario terreno es Güines. La fiesta últimamente efectuada en el pueblo de Catalina, organizada en la cabecera, ha sido, según imparciales observadores, una de las más importantes fiestas políticas celebrada, en todos los tiempos. Eugenio Angulo Tavio, rico cosechero del Término, figura joven y simpática de la villa, es el candidato a Alcalde del CND, y quien ha sabido darle a la campaña esa actividad y al Partido tan indiscutible fuerza.

Engenio Angulo

También viene destacándose por sus iniciativas y efectivos trabajos en favor del Conjunto en el sector femenino, una de las figuras más distinguidas de aquella sociedad, la señora Ilba Fraga, mujer de amplio talento y cultura y de gran poder organizador. La señora Fraga, que se encuentra nominada para Concejal tiene asegurada el acta.

Ilba Fraga

ESTUDIANTES DEL INSTITUTO APOYAN LA CANDIDATURA DE SALVADOR DIAZ VERSON

Ayer un numeroso grupo de estudiantes del Instituto de la Habana, a cuyo frente venían Oscar H. Leiva, Salvador Irigoyen, Marcial Lois, Roberto Sarmiento etc, visitaron las oficinas del partido Unión ciudadana para brindarle su apoyo al joven periodista y revolucionario señor Salvador Díaz Versón en su aspiración Alcaldicia.

LA EXCURSION DE DAMAS NACIONALISTAS

CAIARIEN, noviembre 4. DIARIO, Habana.—La excursión de las Damas Nacionalistas que viene recorriendo distintas poblaciones, llegó a ésta anoche, siendo recibida la doctora Gómez Calás y sus acompañantes en el Círculo bellamente adornado, por un contingente de más de dos mil afiliados que no cesaron de aclamarla. Todo lo que vale en esta villa concurrió al banquete que en honor de los visitantes se celebró en el Hotel «Comercio». Trescientos comensales participaron del banquete, en el cual usaron de la palabra distintos oradores de manera elocuente.—**Aurelio Martínez**, Corresponsal.

POSTULACIONES LIBERALES EN LIMONAR

LIMONAR, noviembre 4. DIARIO, Habana.—Reunida ayer la Asamblea del Partido Liberal postuló candidato a la Alcalda al doctor Pedro Buxó Montalván. También fueron nominados los candidatos a Concejales.—**Martínez**, Corresponsal.

EL BANQUETE DE LA ACERA DEL LOUVRE

El homenaje que la Asociación Juventud Unión Nacionalista de la Acera del Louvre, prepara para el sábado nueve del actual a la una de la tarde, en el Hotel Inglaterra, continúa tomando entusiasmo.

No solo son muchas las adhesiones que se han recibido hasta ahora sino que los muchachos han hecho extensivo este homenaje a los señores Justo Luis del Pozo, Presidente del Partido Unión Nacionalista, José A. Casabuena, Celestino Baizán, Antonio Pruneda Díaz doctor Antonio Beruff Mendieta, candidato a Alcalde Municipal, Gustavo Alquizar Miranda y Augusto Martínez Pereira para Concejales.

La Asamblea Provincial del PL de Camagüey, según impresiones, se pronunciará contraria a la coalición

CAMAGUEY, noviembre 4. DIARIO, Habana.—La Asamblea del Partido Liberal se reunió hoy sin hacer las nominaciones, por no haber llegado a ningún acuerdo por motivo del hondo disgusto que existe entre los liberales, quienes estiman que el pacto tripartita en esta provincia es atentatorio a su dignidad. Esta noche continuará la sesión, esperándose que la Asamblea se pronuncie contraria al pacto, ya que consideran que el Partido Liberal no tendrá las posiciones que se merece, de acuerdo con sus fuerzas.

DISTINTAS ENTREVISTAS

El Presidente del Partido Liberal, comandante Enrique Recio, se encuentra celebrando distintas entrevistas con los rebeldes a la coalición que acaudilla el doctor Rosell. Estos han declarado que les quiere engañar llevándolos a celebrar un acto que constituye una burla cruel. **Hernández**, Corresponsal.

Esta tarde se reunirá la Asamblea Provincial del Marianismo en La Habana

Esta tarde, a las dos, se reunirá la Asamblea Provincial bajo la presidencia del doctor Zaydín, para proceder a elegir al candidato a gobernador y candidatos a Consejeros, Representantes y Compromisarios Senatoriales.

—El jueves, la comisión nombrada para proponer los directivos de la coalición liberal de la Acera del Louvre, dará a conocer su informe.

La Unión de Detallistas e industriales de Santiago de Cuba felicita a E. Asbert

Ayer recibió el general Asbert, candidato a Gobernador de la Habana por el CND, el siguiente cable:

General Ernesto Asbert.
Habana.

Reunido el Pleno de la Unión de Detallistas e Industriales de Santiago de Cuba acordaron felicitarlo por su postulación al Gobierno Provincial de la Habana. Hombres honrados como Ud. necesita Cuba.

Presidente: **Fernando Menéndez.**

FIESTA Y MEETING NACIONALISTA EN CHAVEZ

En Figuras 26, esquina a Manrique, se efectuará en la tarde y noche de hoy una fiesta organizada por la Asociación política «Defensa Nacionalista» en honor de los candidatos del nacionalismo.

A las 6 de la tarde se celebrará una Piñata, en obsequio de los niños, con regalos a los mismos, donados por los señores Ramón Noriega y Chicho Morán, éste último candidato a Representante.

A las 8 de la noche tomará posesión el Directorio Central de la Asociación y a las 9 comenzará un meeting en el que harán uso de la palabra distintos oradores del Partido. A este acto asistirán el coronel Celestino Baizán, candidato a Gobernador; el Dr. José A. Casabuena, futuro Senador; el futuro Alcalde Dr. Beruff Mendieta; los candidatos Chico Morán; José García Gracia; Fepito Márquez; Suárez Llata; Alfredo Boloet; habiendo prometido asistir también el candidato presidencial Dr. Miguel Mariano Gómez.

Sus organizadores nos dicen que este acto será un verdadero exponente de la pujanza de la coalición y muy especialmente del nacionalismo.

PEDRO JULIO BRU POSTULADO CANDIDATO A LA ALCALDIA DE REMEDIOS POR EL PUN-AR LIBERAL

REMEDIOS Nov. 3.
DIARIO. Habana.

En la mañana de hoy quedó firmado el pacto nacionalista-liberal-republicano y por la tarde fué postulado candidato a la Alcaldía por dichas fuerzas políticas el actual Alcalde de facto señor Pedro Julio Bru. También se nominaron los concejales.

VERANES, Corresponsal.

Ratificado el pacto PUN-AR Liberal por la Asamblea Nacionalista de Oriente

SANTIAGO DE CUBA, noviembre 4. DIARIO. Habana.—Ayer se ofreció en os jardines de a Cervecería «Hatuey», el homenaje a los candidatos cenedistas, asistiendo al mismo más de quinientos comensales, entre los que se encontraban los más altos representativos del CND en esta provincia. Distintos oradores usaron de la palabra, entre ellos, los señores doctor José Ramón Espino; doctor Norberto Marchirán; señorita Martha García Ochoa; doctor José Oñate; el candidato a la Alcaldía, doctor Ramón Corona; María Caro y el resumen que estuvo a cargo del Licenciado Fernández Guevara.

EL PRESIDENTE DEL PUN

Se encuentra en esta ciudad desde ayer, el Presidente del PUN, señor Justo Luis del Pozo, con el propósito de asistir a la Asamblea Nacionalista.

LA ASAMBLEA NACIONALISTA

A las dos de la tarde de ayer tuvo efecto en el Círculo Provincial del Partido Unión Nacionalista, situado en Pío Rosado y Heredia, la Asamblea Provincial de dicha colectividad al objeto de proceder a las elecciones de los candidatos a Gobernador, Senadores, Representantes y Consejeros, así como a la ratificación del ticket Presidencial Gómez-Laredo.

LA SESION

La presidencia de la Asamblea fué ocupada por el señor José García Portelles y de Secretario de actas y correspondencia actuaron, respectivamente, los señores Pimentel Herrera y Tomás Surós. Al pase de lista respondieron ochenta Delegados, comprobándose el quorum. Ocupa también un puesto en la mesa el Presidente del Nacionalismo, señor Justo Luis del Pozo.

PROCLAMADO EL TICKET GOMEZ-LAREDO

Abierta la sesión se acordó, por unanimidad, proclamar el Ticket Presidencial del Partido Unión Nacionalisa en los próximos comicios y que integran el docor Miguel Mariano Gómez Aras, como Presidente y el doctor Federico Laredo Brú como Vice, suspendiéndose la sesión momentos después de ser acordado un receso.

PEREZ ANDRE, GOBERNADOR

Después del receso y en los salones de actos del Palacio Provincial, se reanudó la sesión, eligiéndose los candidatos a Gobernador, el doctor Angel Pérez André y como Senadores los señores Luis Caiñas, Arturo Illas, Francisco Rosado y Manuel Hartman.

Terminada la proclamación del Gobernador y los Senadores, se efectuó la elección de los candidatos a Representantes y Consejeros.

GARCIA, Corresponsal.

NO HA LUGAR A LA RECLAMACION NACIONALISTA DE BAUTA

En la reclamación del doctor Antonio Grillo Rodríguez, a nombre de Felipe Colomé y Estrada, contra la Asamblea Municipal del Partido Nacionalista de Bauta, acordó no haber lugar a la admisión.

EL SR. ENRIQUE CAPOTE DIAZ

Hoy hará sus postulaciones la asamblea provincial del Partido Acción Republicana de la Habana.

Entre los candidatos que se dan por seguros para figurar en la boleta electoral, figura el Sr. Enrique Capote Díaz, elemento de arraigo en el pueblo que cuenta con simpatías en todos los sectores de la provincia.

LIBERALES Y CONJUNTISTAS PINAREÑOS LLEVARAN EN SU TICKET IGUALES SENADORES

Según noticia recogida anoche en los círculos políticos mejor informados del Partido Liberal, conjuntistas y liberales de la región pinareña han acordado en principio una coalición que comprende únicamente en ticket provincial a los candidatos a Senadores siendo postulados en ambas Asambleas, tres candidatos por el CND y uno por el Partido Liberal que lo será el Dr. Heliodoro Gil, manteniendo cada cual su postulación Presidencia o sean el doctor Carlos Manuel de la Cruz por el liberalismo y el General Mario G. Menocal po rel Conjunto.

HOY SE REUNE LA ASAMBLEA PROVINCIAL LIBERAL

En la mañana de hoy, a las 10, se reunirá en Virtudes 144 la Asamblea Provincial de la Habana del Partido Liberal para continuar la sesión anterior, dejada en receso, y proceder a cubrir la candidatura de Gobernador, Senadores, Compromisarios Senatoriales y Presidenciales y miembro político ante la Junta Provincial Electoral.

Con las postulaciones que se hagan hoy quedará suscrito el pocto de la provincia de la Habana con los nacionalistas y republicanos.

EL HOMENAJE A CARLOS PELAEZ

Ayer y en las Oficinas del Partido Acción Republicana de Obrapía 61, se efectuó el ponche de honor ofrecido por los amigos y Sargentos de dicho partido a su jefe y amigo Carlos M Peláez.

Satisfecho debe de estar el Presidente del Ejecutivo Municipal de «Acción Republicana» en la Habana por la demostración de afecto que le tributó la esforzada Sargentería Marianista. A las cuatro de la tarde era ya imposible dar un paso por los amplios salones de Obrapía 61. Abrió el acto en nombre de la «Juventud de Acción Republicana», el joven José Miguel Morales, presidente de dicha Agrupación, el que tuvo frases de elogios para el homenajeado. Lo siguió en el uso de la palabra el doctor Rafael Santos Jiménez, el que explicó la significación de tan sencillo acto señalaba, por que Carlos Peláez, dentro de «Acción Republicana» representaba la constancia, la lealtad y el trabajo constante por el engrandecimiento del Partido que llevaba en la municipalidad de la Habana, a un rotundo triunfo. Habló Carlos Peláez, para dar las gracias, y dijo que ahora como siempre estaba al lado de los sargentos y de todos los buenos Marianistas que sabían luchar con denuedo por el triunfo de «Acción Republicana» el día quince de diciembre, para llevar a la Presidencia de la República al doctor Miguel Mariano Gómez. Hubo música, se repartió un exquisito ponche, y se testimonió el arraigo que Carlos Peláez tiene en la Sargentería de Acción Republicana. Felicitamos a Gonzalo Herrera, Lázaro Vicente, Arístides Partagás y al benjamín de lo candidatoo Rafael Moris que fueron los organizadores

Lea ¡ALERTA! al mediodía.

Y AVANCE por la tarde.

JUNTA MUNICIPAL ELECTORAL DEL CENTRO

HABANA

BLAS NICOLAS HERNANDEZ Y GONZALEZ, Secretario de la Junta Municipal Electoral del Centro de la Habana.

CERTIFICO: Que en sesión celebrada por esta Junta el día 11 del mes de Octubre de mil novecientos treinta y cinco, se acordó la distribución de los Colegios Electorales de la demarcación de esta Junta y asignación de los electores a los mismos en la forma siguiente:

BARRIO DE ARROYO APOLO

Colegio número 1.—División Alfabética: AB—Albo.—386 electores. Pocito y San Luis. Escuela Primaria Superior. Salón de Sloyd.
Colegio número 2.—Albu—Alon.—398 electores. Pocito y San Luis. Escuela Primaria Superior. Aula E.
Colegio número 3.—Aloy—Ame.—394 electores. Tejar y Novena. Accesoria de la bodega, frente al número 1 de la calle Tejar.
Colegio número 4.—Ami—Arj.—381 electores. Calle 15 entre Dolores y Tejar. Escuela Pública número 105. Aula primera.
Colegio número 5.—Arm—Az.—384 electores. Dolores número 322, entre 15 y 16, entrada por la puerta principal. Escuela Pública 93; Aula 2.
Colegio número 6.—Ba—Barri.—382 electores. Dolores 320, entre 15 y 16. Escuela Pública 93; Aula primera.
Colegio número 7.—Barro—Best.—367 electores. Dolores entre 15 y 16, Kindergarten número 34.
Colegio númer 08.—Bet—Bra.—390 electores. Dolores 499 entre 14 y 15.
Colegio número 9.—Bre—Cag.—384 electores. Dolores letra B, frente al número 35, entre Armas y Porvenir.
Colegio número 10.—Cai—Cano—391 electores. Concepción 303 entre 13 y 14.
Colegio número 11.—Cans—Carreño.—376 electores. Armas 11 A, entre Tejar y Dolores.
Colegio número 12.—Carrera—Castillo. Pu.—395 electores. San Francisco 380, entre 10 y 11.
Colegio número 13.—Castillo—Q—Cod.—390 electores. Avenida de Acosta y San Mariano. Escuela del Municipio «José Miguel Gómez». Salón Recibidor.
Colegio número 14.—Coe—Cos.—383 electores. Octava y Avenida de Acosta, entrada por Avenida de Acosta. Esc. Pública No. 5; Aula 4a.
Colegio número 15.—Cot—Ci.—343 electores. Octava y Avenida de Acosta. Esc. Pública número 5, entrada por Acosta. Aula 1a.
Colegio número 16.—Cha—De.—382 electores. Milagros 119, esquina a Avenida de Acosta.
Colegio número 17.—Di—Díaz.—Pu.—364 electores. Milagros 124, Escuela Pública No. 10; Kindergarten 89.
Colegio número 18.—Díaz.—Ra—Dul.—382 electores. Milagros 124; Escuela Pública No. 10, Aula 5a.
Colegio número 19.—Dum.—Esten.—381 electores. San Francisco 157, esquina a Octava. Kindergarten número 21.
Colegio número 20.—Estev.—Fernández. Chu.—387 electores. Armas 72, entre San Mariano y Vista Alegre.
Colegio número 21.—Fernández—Da—Fernández. Q.—357 electores. Porvenir 71, entre Milagros y Santa Catalina.
Colegio número 22.—Fernández—Ra—Fle.—391 electores. Milagros 120, entre Porvenir y Octava.
Colegio número 23.—Fli—Fy.—384 electores. Santa Catalina 72, entre Armas y Porvenir.
Colegio número 24.—Ga—García. Fu.—350 electores. Santa Catalina 107, entre Armas y Lawton.
Colegio número 25.—García—Ga—García—Ru.—385 electores. San Mariano 89, entre Lawton y Armas.
Colegio número 26.—García—Sa—Goi.—391 electores. Lawton letra C, casi esquina a San Mariano.
Colegio número 27.—Gom—González—Ez.—383 electores. San Francisco 101, Escuela Pública 96; local Kindergarten 39.
Colegio número 28.—González.—Fa.—González.—Pu.—391 electores. San Anastasio 24, entre Milagros y Santa Catalina.
Colegio número 29.—González—Grav.—398 electores. Santa Anastasio 19, A., entre Concepción y Dolores.
Colegio número 30.—Gri—Guy.—385 electores. San Francisco 35, entre Lawton y San Anastasio.
Colegio número 31.—Guz.—Hernández—Hernández.—394 electores. Pocito 56, esquina a San Anastasio.
Colegio número 32.—Hernández. Herrera.—Herrera—Gu.—392 electores Concepción 34, entre Lawton y San Anastasio.
Colegio número 33.—Herrera—Ha—Ill.—372 electores. San Lázaro 20, entre Concepción y Dolores.
Colegio número 34.—In.—Jo.—347 electores. Dolores letra I, entre Delicias y Buenaventura.
Colegio número 35.—Ju—Lay.—367 electores. Delicias 37, entre Concepción y Dolores.
Colegio número 36.—Laz—López.—Az.—382 electores. Dolores letra K, entre Buenaventura y Delicias.
Colegio número 37.—López—Ba—Lopo.—377 electores. 10 de Octubre 446, entre Luis Estévez y Chaple.
Colegio número 38.—Lor—Mach.—378 electores. Párraga 10, entre Milagros y Santa Catalina.
Colegio número 39.—Mad—Marte.—351 electores. Milagros 16, entre Párraga y F. Poey.
Colegio número 40.—Martí—Martínez—Llu.—353 electores. Santa Catalina 6, bajos, entre Párraga y F. Poey.
Colegio número 41.—Martínez—Ma—May.—382 electores. Estrada Palma 120, Escuela Pública número 82; Aula 5a.
Colegio número 42.—Maz—Meo.—389 electores. Luis Estévez y Juan Delgado; Escuela Pública 28; Aula 1a.
Colegio número 43.—Mer—Mom.—382 electores. Luis Estévez y J. Delgado; Escuela Pública 28; Aula 4.
Colegio número 44.—Mon—Morejón.—386 electores. Alcalde O.Farrill 6, entre Estrada Palma y Libertad.
Colegio número 45.—Moreno—Nod.—395 electores. Cortina y Patrocinio, entrada por Patrocinio; Escuela Pública 68.
Colegio número 46.—Nog—Oll.—379 electores. Cortina y Patrocinio, entrada por Cortina. Kindergarten 87 y 121.
Colegio número 47.—On—Padi.—382 electores. 10 de Octubre 575, esquina a Milagros.
Colegio número 48.—Pado—Paz.—363 electores. Santa Catalina número 2, letras D y C.; Escuela Pública 57; Aula 1a.
Colegio número 49.—Pe—Pérez—Am.—395 electores. Santa Catalina 2, letras C y D. Local de la Dirección. Escuela Pública 57.
Colegio número 50.—Pérez—An—Pérez—Oz.—370 electores. 10 de Octubre 585, esquina a Santa Catalina, entrada por 10 de Octubre. Escuela Pública número 70; Aula 1ra.
Colegio número 51.—Pérez—Pa—Pil.—385 electores. 10 de Octubre 585, esquina a Santa Catalina, entrada por Santa Catalina. Escuela Pública número 70; Aula número 10.
Colegio número 52.—Pim—Pon.—369 electores. 10 de Octubre 628. Escuela Pública 62; Aula 1ra.
Colegio número 63.—Por—Pu.—354 electores. 10 de Octubre 628. Escuela Pública 62; Kindergarten número 3.
Colegio número 54.—Q—Ramos—Mu.—390 electores. 10 de Octubre 652, esquina a Gertrudis.
Colegio número 55.—Ramos—Na—Rib.—353 electores. Josefina 23, entre Primera y Segunda.
Colegio número 56.—Ric—Roch.—365 electores. Segunda sin número, entre Gertrudis y Josefina (Garage).
Colegio número 57.—Rod—Rodríguez—Hu.—392 electores. Bellavista 12, entre Primera y Segunda.
Colegio número 58.—Rodríguez.—Iv—Rodríguez—Uz.—381 electores. Diez de Octubre, entre Beatriz y Mario.
Colegio número 59.—Rodríguez—Va—Roq.—339 electores. Calle Gonzalo esquina a Alberto, entrada por Gonzalo. Esc. Pública 54; Aula 1ra.
Colegio número 60.—Ros—Sai.—347 electores. Gonzalo esquina a Alberto, por Alberto. Escuela Pública 55; Aula 2da.
Colegio número 61.—Sal—Sánchez—Q.—388 electores. Gustavo 12, entre Gonzalo y Dolores.
Colegio número 62.—Sánchez—Ra—Sc.—387 electores. Gustavo 18, entre Gonzalo y Dolores.
Colegio número 63.—Se—Soll.—393 electores. Dolores 4, entre Aranguren y Maceo, después de la Quinta Castellana.
Colegio número 64.—Som—Suárez—Pu.—366 electores. Dolores esquina a Alberto. Kindergarten número 35.
Colegio número 65.—Suárez—Q—Torres—Chu.—388 electores. Dolores A, esquina a Maceo.
Colegio número 66.—Torres—Da—Uz.—384 electores. Alegría, Reparto Gavilán. Escuela Pública número 35.
Colegio número 67.—Va—Valdés—Oz.—350 electores. Alegría. Reparto Gavilán. Escuela Pública 35.
Colegio número 68.—Valdés—Pa—Valle.—360 electores. Alegría. Reparto Gavilán. Escuela Pública 35.
Colegio número 69.—Valli—Ven.—345 electores. Finlay y Gertrudis. Kindergarten número 77.
Colegio número 70.—Ver—Villa.—353 electores. Finlay y Gertrudis. Escuela Pública número 85. Aula 1ra.
Colegio número 71.—Ville.—Zu.—337 electores. Reparto El Moro. Escuela Pública número 92.

BARRIO DE ARROYO NARANJO

Colegio número 1.—Ab—Am.—352 electores. Reparto Los Pinos. Escuela Pública número 9. Aula 1ra.
Colegio número 2.—An—Ba.—363 electores. Reparto Los Pinos. Escuela Pública número 9. Aula 4a.
Colegio número 3.—Bi—Car.—319 electores. Reparto Los Pinos. Escuela Pública número 31. Aula 1ra.
Colegio número 4.—Cas—Chu.—352 electores. Reparto Los Pinos. Escuela Pública número 31. Aula 4a.
Colegio número 5.—Da—Ez.—384 electores. Reparto Los Pinos. Escuela Pública número 91.
Colegio número 6.—Fa—García—Fu.—365 electores. Hatuey. Reparto La Esperanza. Escuela Pública número 17.
Colegio número 7.—García—Ga—González—Llu.—367 electores. Hatuey. Reparto La Esperanza. Escuela Pública número 17.
Colegio número 8.—González—Ma—Hernández—Gu.—365 electores. Real 103. A. Naranjo. Escuela Pública número 45.
Colegio número 9.—Hernández—Ha—Ky.—339 electores. Real 103. A. Naranjo. Escuela Pública número 45.
Colegio número 10.—La—Llu.—312 electores. Woodbury y Coliseo. Escuela Pública número 74.
Colegio número 11.—Ma—Maz.—305 electores. Woodbury y Coliseo. Escuela Pública número 74.
Colegio número 12.—Me—Mo.—367 electores. Reparto Montejo. Escuela Pública número 79.
Colegio número 13.—Mu—Peq.—371 electores. Carmelina número 6, Reparto Vieja Linda. Escuela Pública número 95.
Colegio número 14.—Per—Pu.—366 electores. Asilo Masónico. Escuela Pública número 101. Aula 1ra.
Colegio número 15.—Q—Rodríguez—Gu.—353 electores. Asilo Masónico. Escuela Pública número 101. Aula 2a.
Colegio número 16.—Rodríguez—Ha—Sanch.—379 electores. Calixto García y Yumurí. Reparto San José de Guasimal. Escuela Pública número 84.
Colegio número 17.—Sand—Torres.—375 electores. Camilo Sierra 1, casi esquina a Calzada de Bejucal.
Colegio número 18.—Torri—Va.—308 electores. Moisés Maestri sin número, entre Pinar del Río y Habana.
Colegio número 19.—Ve—Zu.—261 electores. Habana 17, entre Porvenir y Moisés Maestri.

BARRIO DE CALVARIO

Colegio número 1.—Ab.—Chu.—297 electores. Real 42 entre Amargura y Animas, Escuela Pública número 47.
Colegio número 2.—Da—Gu.—308 electores. Carretera de Managua. Reparto Mantilla. Escuela Pública número 83.
Colegio número 3.—Ha—Mu.—346 electores. Chorrera del Calvario número 10. Escuela Pública número 63.
Colegio número 4.—Na—Qu.—262 electores. Real 33, esquina a Callejón del Cuartel.
Colegio número 5.—Ra—Zu.—350 electores. Real de Mantilla número 25, frente al paradero de las guaguas de Mantilla.

ASIMISMO CERTIFICO: Que dicha distribución de Colegios y asignación de electores a los mismos, fué ratificada por la Junta Provincial Electoral de la Habana, por su Acuerdo del 26 del mes en curso.

Y para su publicación en el DIARIO DE LA MARINA, una vez por semana hasta la celebración de las elecciones, en cumplimiento de Acuerdo de esta Junta de fecha de hoy y del Párrafo penúltimo del Artículo 69 del Código Electoral, expido la presente certificación en la Habana, a los veintiocho días del mes de Octubre de mil novecientos treinta y cinco.

BLAS NICOLAS HERNANDEZ Y GONZALEZ.

REPUBLICA DE CUBA

JUNTA MUNICIPAL ELECTORAL

(SUR HABANA)

ANTONIO QUIROS Y CORBELLA, Secretario de la Junta Municipal Electoral del Sur de la Ciudad de la Habana.

CERTIFICO: Que en sesión celebrada por esta Junta el día veintiocho de Octubre de mil novecientos treinta y cinco, se acordó la publicación de la siguiente distribución y asignación de electores y locales para Colegios Electorales, aprobada por la Junta Provincial Electoral.

BARRIO DE ARSENAL

Colegio	Elec.	Calle
1 de Aba a Cabarrocas	374	Someruelos 31.
2 de Cabezas a Domínguez	373	Factoría 67.
3 de Dorato a González Broche	370	Gloria 11.
4 de González Cabrera a Leyva	378	Someruelos 13.
5 de Lima a Moray	374	Misión 19.
6 de Moré a Pupo	360	Arsenal 48.
7 de Quesada a Segrera	385	Misión 20.
8 de Sernuda a Zurita	381	Gloria 12.

BARRIO DE ATARES

Colegio	Elec.	Calle
1 de Aba a Artal	370	Monte 501. E.P. 59.
2 de Arteaga a Calzada	371	Monte 467.
3 de Calzadilla a Cordero	370	Romay 38.
4 de Córdova a Domínguez	372	Príncipe 2.
5 de Dopazo a Friol	362	Cerrada 10.
6 de Fuentes a González Cayro	375	Omoa 34.
7 de González Cepero a Hernández Domínguez	385	Omoa 29.
8 de Hernández Falcón a Landrián	370	Romay 61
9 de Lantarón a Martínez Lima	380	San Ramón 26.
10 de Martínez López a Morales	378	Cerrada 24.
11 de Morán a Penichet	372	Vigía 15.
12 de Pensado a Prima	368	Omoa 22.
13 de Puebla a Rodríguez Linares	369	Fernandina 63.
14 de Rodríguez López a Sevilla	372	Romay 30.
15 de Sierra a Valdés Frasquero	371	San Joaquín 65.
16 de Valdés García a Zúñiga	375	San Joaquín 143

BARRIO DE CEIBA

Colegio	Elec.	Calle
1 de Aba a Benito	377	Gloria 85.
2 de Berdeal a Correa	381	Q. Banderas 81.
3 de Cortés a Fernández Toro	376	Apodaca 73.
4 de Fernández Velazco a González	386	Q. Banderas 77.
5 de Gordillo a Lezcano	377	Apodaca 56.
6 de Lima a Montes	381	Esperanza 32.
7 de Montesino a Pérez Padrón	378	Factoría 78.
8 de Pérez Pérez a Rodríguez Ruedel	389	Factoría 54.
9 de Rodríguez Gales a Surís	371	Misión 84.
10 de TA A ZU	372	Gloria 61.

BARRIO DE CHAVEZ

Colegio	Elec.	Calle
1 de Aba a Baños	392	Rastro 2.
2 de Baracaldo a Carrazana	388	Tenerife 66.
3 de Carrera a Díaz Acosta	393	Gloria 196.
4 de Díaz Alejalde a Ferro	391	Esperanza 112.
5 de Fierro a González Collazo	385	Rastro 13.
6 de González Conde a Herrera Melgar	391	Rastro 16.
7 de Herrera Mendizábal a Maldeo	393	Tenerife 83½.
8 de Malpica a Morales	393	Carmen 46.
9 de Morán a Pérez Feijoó	387	Figuras 90.
10 de Pérez Fernández a Reyes	389	Lealtad 226.
11 de Reyna a Salvi	385	Rastro 3.
12 de Samalea a Torres Sosa	391	Campanario 219.
13 de Torres Suárez a Zúñiga	393	Gloria 203.

BARRIO DE JESUS MARIA

Colegio	Elec.	Calle
1 de Aba a Calderón	370	P. Cerrada 21.
2 de Calvo a Fente	371	Q.Banderas 98.
3 de Fernández a Hernández Gra	368	Suárez 108.
4 de Hernández Hernández a Marzán	368	Q. Banderas 83.
5 de Más a Pereda	370	Diaria 14.
6 de Pérez a Salazar	371	Aguila 248.
7 de Barbaluco a Zulueta	368	Q. Banderas 147.

BARRIO DE MARTE

Colegio	Elec.	Calle
1 de Aba a Bu	370	San Nicolás 143.
2 de Caballero a Durango	374	Sitios 56.
3 de Ecarras

Información Telegráfica del interior de la Isla

Por nuestros Corresponsales a través del hilo directo del DIARIO

MATANZAS

SENTIDO FALLECIMIENTO

JOVELLANOS, noviembre 4. DIARIO. Habana.—Profunda pena experimenta la familia Benítez, por la pérdida irreparable de su amantísima mamá. El sepelio se verificará mañana, el cual será un exponente de las simpatías que disfruta en esta sociedad, la atribulada familia. Envío con estas líneas el más sentido pésame a todos los familiares de la finada dama.—**Prats**, corresponsal.

DETENIDO POR TENENCIA DE ARMAS

MATANZAS, noviembre 4. DIARIO Habana.—Miembros del Servicio Secreto detuvieron a Antonio Ponte Rodríguez, vecino de Mujica número 11, donde practicaron un registro, encontrando cuatro rifles, ácido, plomo para perdigones, planchas de hierro y otros elementos. Ponte ingresó en el Vivac a disposición del Tribunal de Urgencia.—**Lovio**, corresponsal.

GRAN RECIBIMIENTO SE TRIBUTO AL SEÑOR SECREARIO DE EDUCACION

BOLONDRON, Noviembre 3—DIARIO. Habana.—La llegada hoy a esta localidad del señor Secretario de Educación, doctor Leonardo Anaya Murillo, ha constituído un acontecimiento social. Arribó en el tren de las diez el ilustre visitante, acompañado de su distinguida esposa, señora María Antonia Quintana de Anaya; señora Ernestina González Cobo, Secretaria de Despacho del Consejo de Estado; doctora Irma Villegas; y de los señores César Augusti, Ofilio Mesana, dotcor Roberto Escarpenter, doctor Juan Manuel de Juan, Superintendente Provincial; Maximiliano Salvador, doctor Zayas Bazán y otros altos funcionarios del Departamento de Educación, siendo recibidos por todas las autoridades y representaciones locales, con el Inspector local de Educación doctor René Hernández, y el Magisterio en general con los escolares formados en el andén de la Estación. Un soberbio Arco triunfal fué erigido, con inscripciones alusivas al pueblo de Bolondrón, al doctor Anaya Murillo, estando las calles aledañas bellamente adornadas. Después de celebrarse una monstruosa manifestación frente al Ayuntamiento, desfilaron centenares de alumnos de las Escuelas, siendo obsequiados con dulces y pastas.

El doctor Ana dedicose a visitar directamente todos los colegios, inspeccionando aula por aula, anotando las necesidades de cada una, prometiendo subsanarlas, así como contribuir a la construcción del proyectado grupo de Kindergarten, que según los planos será modelo de la República.

Después siguió un Ponche de Honor, en la residencia del doctor Proadio Villa, Jefe de los Nacionalistas, donde se reunió cuanto representa aquí un valor social.

A la una de la tarde se inició el banquete, en la amplia sala del antiguo teatro «Liborio» con más de trescientos cubiertos presidido por el señor Secretario y demás visitantes, las autoridades civiles y militares locales, y otras personalidades. Cerca de las tres terminó el acto, pronunciándose elocuentes discursos, y se representaron actos líricos por los alumnos de las escuelas.

El señor Secretario de Educación se captó las simpatías de todos; su visita redundará seguramente en grandes beneficios para nuestros intereses pedagógicos.

En nombr del DIARIO hemos tenido la satisfacción de saludarle.—OÑA, Corresponsal.

SANTA CLARA

SE AHORCO UN INDIVIDUO QUE TENIA PERTURBADAS SUS FACULTADES MENTALES

SANCTI SPIRITUS, noviembre 4. DIARIO. Habana.—En la morada de la familia Rivadeneria, Máximo Gómez número 91, ahorcóse Severino Cruz García, de 49 años de edad, soltero, hijo de Rafael y de Clotilde, cubano, de la raza blanca, quien tenía perturbadas sus facultades mentales. El Juzgado de Instrucción se constituyó en el lugar del suceso, con el doctor Borrero.

CICLISTA ARROLLADO.—Vinien do desde Santa Clara, el ómnibus «Flecha de Oro», número 69 manejado por el chauffeur Pablo Martín Bravo, al pasar por el crucero del Ferrocarril de Cuba, arrolló al ciclista Francisco Brizuela Alonso, de 16 años de edad, hijo de José q Angeina, produciéndole gravísimas heridas. Conducido al Hospital Civil, se le hizo la primera cura, quedando recluído en dicho establecimiento para su asistencia. El chauffeur ha sido recluído en el Vivac a la disposición del Juez, el cual hizo una visita de inspección ocular en el lugar del suceso. SIERRA, Corresponsal.

ORIENTE

HONDO MALESTAR POR LA ACTUACION DE UN ALCALDE

SANTIAGO DE CUBA, novbre. 4. DIARIO. Habana.—Ha causado hondo malestar en toda la provincia la negación del alcalde municipal de Banes, Isaac Herrera, de ceder los terrenos para la construcción del Centro Escolar «4 de Septiembre», ofrecido en el viaje del coronel Batista a dicha villa. Asegúrase que el alcalde mencionado pone obstáculos a toda iniciativa del Gobierno central.

MUJER APUÑALEADA.—Zoila García, cubana, de 20 años de edad, vecina de Santa Rosa Baja número 81, fué apuñaleada por su concubino, quien se dió a la fuga. Fué asistida en Emergencia, por el doctor Suárez, quien certificó su estado de gravísimo.

HERIDO GRAVE.—Jesús Maestre, de 22 años de edad vecino de San Pedro Baja número 4, también fué apuñaleado por un desconocido, el que se dió a la fuga. El herido fué asistido en Emergencia, de heridas graves, y manifestó que había tenido una discusión con su agresor.

LOS JUBILADOS CIVILES.—Los jubilados civiles de esta provincia están pasando muchas necesidades. El Gobierno les adeuda diecisiete meses de los años atrasados y tres meses del corriente año. Claman por que se les atienda.—García, corresponsal.

Lea ¡ALERTA! al mediodía. Y AVANCE por la tarde.

Recábase que los jueces de cuarta clase sean inamovibles y que se les asignen haberes bastante decorosos

El Sr. Rafael Veitia, de Manicaragua, ha iniciado dicha gestión. Esperan que el Secretario de Justicia ha de llevar el asunto a un próximo Consejo de Secretarios

Los Jueces Municipales de Cuarta Clase, alentados por el éxito últimamente alcanzado por sus colegas suplentes de los Juzgados Municipales de Tercera Clase, han comenzado a librar la batalla para que sus cargos sean inamovibles y para que sus dependencias estén mejor dotadas, por las razones que expusieron ayer al Consejo de Estado, por conducto del Consejero doctor Orosman Viamontes, y al Gobierno de la República, por medio del Secretario de Justicia, doctor Andrés Domingo Morales del Castillo.

Consagran, en primer término, esos funcionarios del Poder Judicial, la independencia del Poder Judicial, la calidad de la labor de los Juzgados de Cuarta Clase, muchos de ellos, como Manicaragua, Cumanayagua y Taguasco, en la Provincia de Santa Clra, para no citar más, que cuentan con jurisdicción mayor que muchos Juzgados Municipales de Tercera Clase que son cabecera de Término Municipal y, aparte de otras obvias razones, la de que no hay razón para que ellos sean excluídos de los beneficios de la inamovilidad, pues ésta no solamente prestigia al Poder Judicial, sino que premia al funcionario probo.

Los que laboran por la justa causa de los Jueces de Cuarta Clase se reunieron el pasado domingo en el Hotl Ritz, convocados por el señor Rafael Veitía Pérez, Juez de Manicaragua, que es quien ha lanzado la idea y trabaja sobre ella desde hace tiempo, habiéndonos ocupado de la misma en estas columnas, y con la concurrencia de Jueces de toda la República, tales como los señores doctor Enrique Alvarez Ramírez, Luis de la Paz Cervera, Gabriel Mancebo Rosell, Julio Morgado Torres, Juan Rafael Echemendía Rodríguez, Eduardo Mario Chirino Llorens, Carlos Averhoff Herrera, Enrique Camejo, Ramiro Martínez Torres, ostentando la representación de los señores Julio Oswaldo Melo Quirós, Manuel López Roque, Ernesto Gárate Florat, Félix Rodríguez Casi, Antonio Cortés Cepeda y otros, el propio señor Veitía, acordándose dirigir al Consejo de Estado la exposición que más adelante damos a conocer, y visitar al Secretario de Justicia, quien los recibió ayer y les prometió someter a la consideración de sus compañeros de Gabinete el proyecto de mejoras antes aludido, contenido en la exposición antes citada, que es como sigue:

«Hay en la República unos Tribunales de Justicia a los que la Ley ha relegado a la ínfima categoría, no figurando para nada en el escalafón Judicial. Son éstos los Juzgados Municipales de Cuarta Clase, y a pesar de esa inferioridad legal, sus funcionarios son valiosos colaboradores de la Administración de Justicia, ya sentando el principio de moralidad en la localidad donde ejercen, con la corrección de las faltas, ya iniciando las diligencias preliminares en los delitos, ya conociendo de juicios verbales que por ser pequeña su cuantía, son los más frecuentes, ya atendiendo a los actos de Registro Civil, expedientes de jurisdicción voluntaria, órdenes y delegaciones de los funcionarios superiores, exhortaciones de Jueces Correccionales y Municipales, etc., etc.,; es decir, que los Juzgados de referencia tienen funciones de Juzgados Municipales, de Instrucción y Correccionales, y a sus funcionarios las Leyes Penales les señalan las mismas responsabilidades que a los demás funcionarios bien retribuídos, ya que los mismos son honorarios. ¿No son por todo ello dignos de consideración?

«Pero si al menos fuera perdurable este cargo! Lejos de ello, la legislación ha ido progresando y evolucionando en cuanto a los demás Juzgados y olvidándose de los nuestros. Sabido es que la Ley Orgánica redactada por la Comisión Consultiva de 1908 puso un término de cuatro años como duración del cargo de Juez Municipal. Posteriormente la Administración pública se dió cuenta de que los cambios frecuentes de Jueces mermaban la consideración y respeto debido a sos funcionarios, siendo objeto de todas las influencias políticas para sus nombramientos y corrompiéndose en consecuencia la Administración de Justicia, y creó la perdurabilidad del cargo en cuanto a los Jueces Municipales de Primera, Segunda y Tercera Clase y Suplentes de los primeros, relegando al olvido a los Juces Municipales de Cuarta Clase y Suplentes de los de Segunda y Tercera Clase.»

«La Ley Constitucional de la República, creó la inamovilidad del Poder Judicial. Correspondiendo al justo principio Constitucional, el Poder Público promulgó el Decreto Ley 336 concediéndole la inamovilidad a los Jueces Suplentes de Segunda y Tercera Clase. Nosotros aprobamos con satisfacción la concesión, ya que redunda en provecho de la Administración de Justicia, pero lamentamos no s ehaya hecho extensiva a los Jueces de Cuarta Clase. ¿Por qué esta preterición?»

«No se diga que ellos son Juzgados que carecen de trabajo a pesar de sus funciones. Véase en contraposición, cualquier ejemplo: El Juzgado Municipal de Ceiba Mocha (por citar alguno) ha radicado en el año penúltimo doscientos sesenta juicios por faltas, 16 juicios verbales, 166 sumarios de Instrucción, mientras en igual época el Juzgado Municipal de Tercera Clase de Cidra, radicó 61 juicios por faltas, 19 verbales (incluyendo los desahucios) y 33 sumarias de Instrucción, y asimismo en igual tiempo el Juzgado Municipal de Canasí radicó 49 juicios de faltas, 14 juicios verbales y 32 diligencias sumarias de Instrucción. Lo que quiere decir que es más importante la radicación del Juzgado Municipal de Cuarta Clase que los citados de Tercera Clase, aunque si bien el de Cidra superó en 11 radicaciones de juicios verbales, también el año siguiente (1934_1935) superó la radicación de 35 el de Ceiba Mocha por 15 el de Cidra, y asimismo superó a ambos en las demás radicaciones. Esto es en cuanto a tres factores; en los demás, incluyendo al Registro Civil los supera. Ahora, para los méritos de los Juzgados de Cuarta Clase, éste cuenta solamente con Juez, (honorario y responsable), Secretario y Alguacil, mientras los de Tercera tienen Juez («bien retribuído») y además siete empleados.»

«Vea el Consejo de Estado la justicia que anima a nuestra solicitud, por lo que unido al propósito que tiene el Gobierno de conceder en todo momento la mayor independencia del Poder Judicial, de acuerdo con el precepto constitucional que lo consagra, y como quiera que no existe ninguna razón de orden jurídico, moral justificativa de que se excluya de tan atinada disposición a los Jueces Municipales de Cuarta Clase en su totalidad actualmente compuesta por profesionales (abogados y Procuradores). Resulta justo, cabal y equitativo que los Jueces Municipales de Cuarta Clase sean declarados «inamovibles» tal como dejamos antes expuesto y además, que se les asigne una consignación decorosa que compense en parte los grandes servicios que le prestan a la Administración de Justicia, teniendo en cuenta a mayor abundamiento la reciente resolución de la Sala del Tribunal Supremo que impide a estos funcionarios el ejercicio de su profesión.»

«Es justicia que pedimos los Jueces d eCuarta Clase y esperamos ser atendidos en nuestra razonable solicitud.»

ANUNCIOS CLASIFICADOS DE ULTIMA HORA

PROFESIONALES

2— DRES. EN MEDICINA.

DR. F. J. VELEZ
Enfermedades de los pulmones. Lunes, miércoles y viernes, de 1 a 3. L. esquina a 13, Vedado, Habana. Telf. F-2929.

CAMBIOS

25- SOLARES y F. RUSTICAS

PRECIOSA FINCA DE RECREO CON magnífica casa, se cambia por casa Habana o finca rústica o se vende por $20,000. Teléfono A_9884.

REPARACIONES

42- MUEBLES Y PRENDAS

SUS MUEBLES SON ANTIGUOS, NO los mal vendo; contamos personal especializado para cualquier trabajo capintería o barniz muñeca. Esmaltes, tapicería, enrrejillados, azogue de espejos. Garantizamos que le matamos comején a su piano o muebles. Teléfono U_4023. San Rafael 141_B, entre Oquendo y Soledad. Admitimos muebles usados en pago.

VENTAS

48- CASAS

¡VEA ESTAS CASAS! ¡SANTA EMIlia frente al Parque, portal, sala, comedor, 3 cuartos, cocina, esta casa por su situación tan buena vale 4.000 pesos la doy en $1.950. Preciosa casa con todas las comodidades y garage que costó 13.000 pesos, hoy por 4.950, está en parte alta Santos Suárez. Otra en Fábrica con traspatio tierra, $1.750. Dueño Dolores 7 entre Coocs y Correa. I_6892.

SE VENDEN DOS HABITACIONES de mampostería, con 116 metros cuadrados, en Juanelo. Su dueña: Reforma esquina a Municipio, Luyanó.

REPARTO ALMENDARES, CASITA moderna, calle Quinta, pegado a 14, doble Línea Playa Estación Central, moderna, $2.200. Muchos solares baratos. Marrero, Aguiar 25. M_7774. U_3188.

ASOMBROSA GANGA. VENDO CALzada Columbia, regio Chalet, dos plantas, más 8 habitaciones, aparte, todo monolítico, 500 metros terreno, todo $8.000. Renta bruta $90. Marrero. M_7774. U_3188.

APROVECHESE. BUENA VISTA, 2 cuartos mampostería, servicios cocina, etc., terreno 6 por 22.50, total 135 metros, rentan $10.00 mensuales, precio $560. Marrero M_7774. U_3188. Aguiar 25.

VENDO DOS ESQUINAS Y 12 CAsas, rentando $144.00 en $14,000. Valen tres veces más y una casa, en Aguiar, de tres plantas, en 12,000 pesos. Renta 100 pesos. Informes: Industria 160, Hotel. García.

¡APRESURESE Y APROVECHE EStas gangas! Amplia casa azotea, inmediata Loma Chaple y Calzada Vibora: (jardín, portal, sala, saleta, 3 cuartos, traspatio, etc. $1,800. Prado 19, altos. M-6513.

BONITA CASA, ESMERADA FABRIcación: (portal sala, dos cuartos, baño intercalado, patio amplio), próxima Avenidas: (Lawton): $1,350; casita de mampostería: 2 cuartos: 450 pesos. Libres gravámenes. Prado 19, altos. M-6513.

49- SOLARES

VEDADO SOLARES. CALLE L, 18 por 23. Calle 15 solar completo, $12.50 mt, muchos más, frente a 23, y parcelas varias: vea Marrero. Agua 25. M_7775. U_3188.

50— FINCAS RUSTICAS

FINCA PARA RENTA, CASI 1 CAballería, antes de Guanajay, $2,000. Tierras coloradas inmejorables, llanita, palmares, frutales, casas, agua. Renta anual $130. Benítez, Carlos III, 12. Apartamento 602.—12 a 4.

FINCA 10 CABALLERIAS, LLANAS, superior cultivo, sin piedras, cerquita carretera, próximo S. Spiritus, $3.500, sin deudas. Mucho palmar, frutales, algarrobos, maderas, ocules etc. Superior para cerdos río, cañadas, casas nuevas. Benítez, Carlos III, 12. Apartamento 602. Edificio "Providencia".

51— ESTABLECIMIENTOS

¿BUSCA CASA O PROPIEDAD? Véame. ¿Quiere colocar, con buena garantía, dinero en hipoteca? Véame. ¿Quiere comprar, cambiar propiedad, establecimiento o industria, por otro negocio? Véame: Industria 160, Hotel. García.

VENDO: CAFES, FONDAS, LEcherías, casas de huéspedes, hoteles y propiedades, a precios de situación. Véame antes de comprar. Industria 160, Hotel. García.

VENDO UNA BODEGA, EN CALzada de Jesús del Monte: $4,000. No paga alquiler y sobran, a favor: $250.00. Vendo otra, en $800.00 de contado, con local para matrimonio. Informes: Industria 160, Hotel, García.

VENTAS

53- AUTOMOVILES-ACCESORIOS

CUÑA FORD CUPE DEL 30 VENDO $225 cuatro gomas Hood nuevas. Barcelona 13, Cortiña.

FORD 33_34, V_8: 4 PUERTAS, EN condiciones magníficas: lo vendo muy barato. Verlo de 12 a 2, Infanta 87 altos, entre Valle y Zapata; particular a particular.

SE VENDE UN AUSTIN DEL 34, tipo comercial. Un Dodge de 4 puertas, del 29. Ruedas V_8. Cuña Dodge del 29. Convertible. Camión Fiat de reparto. Varios carros más. San José y M. González.

SE VENDE AUTOMOVIL CUÑA, CON capacidad para 5 pasajeros, del 30, marca Graham Paige, en perfectas condiciones. Informes, para verla: Animas número 163, (Garage), entre Oquendo y Soledad.

VENDO CHEVROLET DEL 30, DE cuatro puertas y 6 cristales; Buick del 28, 4 puertas y 6 cristales, completamente nuevo. 23 número 455, entre 12 y 14. Vedado.

VENDO LA SALLE, 5 PASAJEROS, cerrado, del 30, en perfecto estado, en todos sentidos, Garage Morro y Colón.

VERDADERA OPORTUNIDAD SE VENDE CHEVROLET 4 PUERTAS, DEL 1935
Véase:
De 10 a. m. a 12 m. y de 3 p. m. a 6 p. m., en el Departamento de Anuncios Clasificados del DIARIO DE LA MARINA

SE VENDE CHEVROLET 1933, CErrado cuatro puertas. Está nuevo, 32 kilómetros por galón. Véalo en Carlos III número 73, esquina a Almendares, de 12 a 3.

VENDO FORD 29, CUATRO PUERtas y una cuña Chrysler, buenas gomas, pintura, vestidura y motor, por retirarme del negocio. Oquendo 2, entre San Lázaro y Animas.

56— MUEBLES Y PRENDAS

VENDO PRECIOSO MODERNO JUEgo cuarto, tres cuerpos se compone de siete piezas color caoba, se da barato, Marqués González 14 B, primer piso izquierda, entre Salud y Zanja.

VENDO FINO JUEGO DE CUARTO, Arte Moderno, 3 cuerpos, enchapado, por la tercera parte de su valor. Cambio muebles nuevos y modernos, por viejos y antiguos. Estrella 10, entre Aguila y Angeles.

VENDO MAQUINA DE COSER, SINger, en perfectas condiciones. Está como nueva: $15.00. Estrella 10, entre Aguila y Angeles.

FLUSES A $2.00
Procedentes de empeño: pantalones, sobrecamas, zapatos, maletas, radios, máquinas de escribir, coser y calcular, muebles de oficina. Compro empeño y vendo. Llame y vea: Monserrate 39 y Parque Zayas. A-8054.

MAQUINAS, BUROS Y JOYAS
Radios, ropa. Empeño, compro y vendo: máquinas de escribir, sumar, calcular, coser; archivos, cajas, burós, mimeógrafos, pupitres, equipajes, objetos de Arte, satélites y mesas. Llame y vea: Monserrate 39 y Parque Zayas. A-8054.

VENDO $20.00, REGIO JUEGO CUARto; otro, 3 cuerpos, moderno, nuevo, baratísimo. Urge vender, Jesús del Monte 99, frente Alejandro Ramírez.

REFRIGERADOR ELECTRICO CHEF 5½ pies cúbicos. Cuatro gavetas hielo. Flamante. Funcionando perfectamente. A la primera oferta razonable. Véalo. Informes FO_1004.

FAMILIA PARTICULAR VENDE A primera oferta razonable los muebles de su casa. Urge venta. Teléfono I_6149.

REFRIGERADORES BARATOS VENdo General Electric casi nuevo, acabado pintar y cromar las parrillas y los herrajes, con equipo de agua. Otro "Frigidaire", de 7 pies cúbicos, porcelana por dentro y por fuera. Motor completamente nuevo. García Alvarez. A_7241. De 8 a 10 a.m. Monte 3.

MESA DE BILLAR, CHICAGO, 4 por 8, caoba, completa. La doy barata. Martí 25, Guanabacoa.

57- UTILES DE OFICINAS

MAQUINAS DE ESCRIBIR
Máquinas de sumar, calcular y de coser; muebles de oficina, joyería fina y relojes, equipajes de calidad. Compro, empeño y vendo. «La Confianza», Suárez número 7. M-9603.

60-INSTRUMENTOS DE MUSICA

GRAN PIANO, MARCA STRAUSS, de Viena. Está casi nuevo y a tono de orquesta. Lo doy muy barato, porque no lo necesito. Dragones, frente al Teatro Martí.

62— OBJETOS VARIOS

SE VENDEN ARMATOSTES, ENSEres y mercancías para una botica. Informan de una a tres; San Rafael 151. Cine Nora.

ENSEÑANZAS

75- PROFESORAS-PROFESORES

SE SOLICITA PROFESORA PARticular de instrucción primaria y cultura física para niña de 12 años Tres a cuatro horas diarias. Dirijase al Apartado 1107.

PROFESORA TITULAR, OFRECE servicios a domicilio para 1ra. y 2da. enseñanza, en la misma otra para Piano, Inglés, Taquigrafía Fitman, Labores y Bailes Clásicos. F_3080.

PROFESOR DE BAILES
Precios módicos. Enseñanza rápida: Son, Fox, Tango, Blue, etc., etc. Doy clases a domicilio. Ismael Servalló Cárdenas número 3, segundo piso.

INTERES GENERAL

BURO DE COBROS Y RECLAMAciones de La Habana. Nos hacemos cargo del cobro de créditos y cuentas de toda clase, (en toda la Isla). Pagamos Agentes. Sin gasto inicial alguno para usted. Compra y venta de casas, solares e hipotecas. Letrado Consultor: Dr. F. Ortíz, Manzana de Gómez número 555. Telf. M_7874.

ALQUILERES

80— CASAS DE HUESPEDES

CASA DE HUESPEDES: MAGNIFIcas habitaciones, en lo mejor de La Habana: Aguila 113, esquina a San Rafael, entrada por la Fotografía.

ALQUILERES

82— APARTAMENTOS

SE ALQUILA UN APARTAMENTO Dos habitaciones, comedor, cocina y servicios en $20, azotea en Villegas 4, altos, por Monserrate.

83— DEPARTAMENTOS

PRADO 111, FRENTE AL CAPITOlio. Alquilo en la azotea, departamento y habitación, a personas, sin niños, con muebles y comidas, si se desea. Se toman referencias.

84— HABITACIONES

SE ALQUILA UNA HABITACION, A matrimonio o señoras solas. Casa de familia, de moralidad. Escobar 176, altos, entre Reina y Estrella.

ANTIGUO HOTEL «JEREZANO». EL mejor punto y vista de La Habana. Habitación ventilada, ropa cama; 10 pesos, baños calientes. Prado 102, altos, esquina a Virtudes.

HABITACIONES AMPLIAS, FREScas, balcón calle Obispo 59, altos Café "Europa", desde 12 pesos; interiores desde 7 con lavabo, especiales hombre, una en azotea. Luz. Elevador.

PRADO 93_A, ALTOS DE PAYRET, entrada por la Sombrerería. Habitaciones con vista al Parque Central e interiores. Se piden referencias.

HABITACIONES HERMOSISIMAS, propias para matrimonio agua corriente, baño caliente, moralidad. Comida exquisita, ingredientes primera; manteca chicharrón, aceite Balcells. Admito socio habitación (baratísimo). Punto inmejorable. Galiano 90.

SE ALQUILAN HABITACIONES CON luz y una accesoria con garage para máquina. Informan 37 y 8. Reparto San Antonio, Vedado.

SE ALQUILAN 2 HABITACIONES Una más chica, con servicio independiente en casa de familia. Se piden referencias y se dan. Calle 27 número 238 entre A y B, altos, Vedado.

MANRIQUE 120 ENTRE DRAGONES y Salud. Se alquilan frescas habitaciones con agua corriente, propias para matrimonios sin niños y hombres solos. Casa de orden.

INQUISIDOR 25, ESQUINA A LUZ, se alquilan amplias habitaciones desde $6 hasta $10. Casa de orden.

85- NAVES Y LOCALES

NAVE. ALQUILO TECHOS MOnolíticos 600 metros adaptable a todo negocio, almacenes depósito, industrias inmejorable situación cargar y descargar interior, admito proposiciones, doy contrato. Pozos Dulces No. 3 entre Bruzón y Lugareño. I-3173.

SE ALQUILA ESPLENDIDO LOCAL preparado para almacén, con romana y aparejo para grandes pesos. San Ignacio 62. Informan en el 68 entre Teniente Rey y Amargura. M-7837.

OBRAPIA NUM. 51
Se alquilan dos locales, propios para almacén. La llave en Obrapía 42, «La Caoba». Informes: San Pedro 6. Telf. A-9619.

LOCAL AMPLIO Y BONITO, PARA establecimiento o cualquier industria. Todo o en parte. O_Reilly 32, bajos, entre Cuba y Aguiar. Informan en el fondo.

ALQUILO UNA NAVE GRANDE Y buena en 22 pesos. Son Isidro 63½. Informan en la misma.

87- HABANA

SE ALQUILA: MAZON NUMERO 34, entre Valle y Zapata, casa de sala, comedor, tres cuartos, baño, cocina, cuarto y servicio de criados. Llaves en la misma. Informes: U_5858.

SE ALQUILA: ARAMBURO NUMEro 5, entre Jovellar y Vapor, casa de sala, comedor, 2 cuartos, baño y cocina. Informes: U_6868.

MAZON 12, ALTOS
Entre Neptuno y San Miguel, frente a la Universidad, a una cuadra de San Lázaro, modernos y frescos. Portal, sala, saleta, 5 cuartos baño intercalado, comedor al fondo y servicios de criados, garage. Informan: Teléfono A_1051.

SE ALQUILA EL PRIMER PISO DE Lamparilla 35 esquina a Compostela, compuesto de sala, comedor, tres cuartos, cocina y demás servicios. Informan en los bajos.

SE ALQUILA LA CASA VILLEGAS, No. 10, altos, compuesta de sala, recibidor, comedor, cinco habitaciones, baño cuarto y servicio de criado. $50. Informes en los bajos.

SE ALQUILA, EN LEALTAD 122
Entre Reina y Salud, hermoso local propio para almacén o depósito. Informan: Telf. F_1706.

ARBOL SECO NUM. 5
Se alquila el piso bajo de esta casa, con tres habitaciones, sala, comedor baño intercalado, cuarto y servicio de criados. Llaves e informes: San Pedro número 6. A_9619.

SOMERUELOS NUM. 23
Se alquila esta cómoda casa, con comodidad para regular familia. Llaves e informes: San Pedro número 6, Dr. Arturo A. Vázquez. Telf. A-9619.

SAN PEDRO NUMS. 24 Y 26
Se alquilan los hermosos altos, derecha e izquierda y bajos de esta casa, frente a la brisa y a la Plazoleta de Luz. Cuenta con comodidades para larga familia. Bufete, Consultorio, Consignación de Vapores, etc., etc., y amplias habitaciones en la azotea. Las llave e informes: San Pedro número 6, Dr. Arturo A. Vázquez. Telf. A-9619.

CARLOS III, ESQ. A ESPADA
Se alquila este moderno edificio, compuesto de dos naves, una alta y otra baja, con solidez para cualquier industria, en la planta alta. Llaves e informes: San Pedro número 6. Telf. A-9619.

SOL NUM. 2
Se alquilan, el primero y segundo piso de esta casa, con sala, 4 habitaciones, comedor al fondo. Llaves e informes: San Pedro 6. A_9619.

SE ALQUILAN: SAN LAZARO 388, entre Espada y Hospital, casitas de sala, dos cuartos, baño y cocina. Informes: U-5858.

SE ALQUILA: SAN LAZARO NUmero 488, entre Espada y Hospital, casa de sala, comedor, 2 cuartos, baño y cocina. Informes: Telf. U-5858.

SE ALQUILAN: VAPOR NUMERO 43, entre Espada y Hospital, casitas de dos habitaciones, baño y cocina, con luz, a 10 pesos. Informes: U_5858.

SE ALQUILA: MERCADERES 36, entre Teniente Rey y Amargura, edificio de dos plantas. En los bajos, local propio para Banco y Oficina, con mostradores y taquillas; y en los altos, tres salones propios para Oficina. En ambos pisos, servicios sanitarios. En la azotea, tres cuartos y servicio. Puede verse de 2 a 5. Informes: M-9837.

ALQUILERES

87- HABANA

ARAMBURO No. 12 ENTRE ANIMAS y Concordia. Altos. Sala, recibidor, 3 habitaciones, comedor, cocina y calentador, baño completo. Llave en los bajos. Informes al M_2222. $30.00.

88 VEDADO

25 Y D, ALTOS, CASA ESPACIOSA y ventilada: balcón corrido, sala, recibidor, cuatro habitaciones, baño completo, servicio de criados, comedor, cocina y terraza, agua abundante. Precio: 40 pesos.

ALQUILASE J 193 ENTRE 19 Y 21, Vedado. Amplia, cómoda, acabada pintar, 3 espaciosas habitaciones, gran comedor, saleta y demás comodidades Servicio criados independiente. $50.00 llaves en el 195.

SE ALQUILAN: CALLE 16 NUMEro 3, entre 9 y 11, Vedado, casas de sala, comedor, 3 cuartos, baño y cocina. Informes en la misma. Telf. U-5858.

ALQUILO EN $55, BONITA RESIdencia. Jardín, portal, sala, 4 habitaciones, comedor, cocina, servicio sanitario completo, agua caliente, cuarto y servicio criados, garage y cuarto chauffeur. Quinta entre Paseo y "A", Vedado. Llave en la misma. Informes M_2222.

90- MARIANAO Y REPARTOS

SE ALQUILA PRECIOSA CASA EN $18 con portal, sala, dos cuartos y al comedor, cocina, baño y patio. Avenida 2 entre 7 y 8, Reparto Buena Vista, a cuadra y media de carros playa (estación central, y media cuadra ómnibus ruta 28.

CHALET DE MAMPOSTERIA: JARdín, portal, sala, comedor, 6 cuartos, baño completo, garage, grandioso traspatio y frutales. Acabada de pintar: 30 pesos. Calle Pluma esquina a Línea, tranvías Zanja, directo hasta la misma, 3 cuadras Estación Central, 4 Calzada Marianao, (Reparto Nogueira). M_3590.

91— J. DEL MONTE Y LA VIBORA

SOLA PLANTA, MANGOS 1_A, casi esquina San Luis: sala grande, 2 cuartos, cocina, patio y baño. En la esquina informan: 17 pesos, a dos cuadras Calzada de Jesús del Monte. M-3540.

93 LUYANO

HERMOSA Y LUJOSA RESIDENCIA se alquila en Nuestra Señora de los Angeles No. 2 entre la Calzada de Luyanó y Remedios, informan en la misma y teléfono I-3549.

SE SOLICITAN

99- SOLICITUD DE ALQUILERES

DESEO ALQUILAR PARTE DE UN local en Monte, de Aguila a Egido. Pago hasta 40 pesos; en Reina, de Rayo a Amistad; en Neptuno, de Industria a Prado y San José. Todo acera acera nones. También compro o arriendog Fuente de Soda. Para tratar, llamar al Sr. B. Salas. Teléfono: M-6477, de 3 a 5.

103- CRIADAS Y CRIADOS

SE SOLICITA UNA JOVEN, PARA criada de mano. Reina número 131, altos.

SOLICITO CRIADA DE MANO TRAbajadora, limpia y curiosa; si no es así que no se presente. 27 No. 425, bajos entre 4 y 6 (9 a. m.)

SE SOLICITA UNA MUCHACHA para limpiar. Paula 12. Apto 9.

SE SOLICITA SIRVIENTA BLANCA, para cuartos y costura, tiene que saber cortar y coser bien; con buenas referencias, si no que no se presente. Calle I, 130 esquina 15, Vedado. Buen sueldo.

104- COCINERAS Y COCINEROS

SE SOLICITA CRIADA PARA COCInar y limpiar, que duerma en la colocación; si no sabe trabajar no presentarse; informan Gervasio y Maloja, altos, bodega después de las 8 a.m.

SE SOLICITA UNA JOVEN ESPAñola, que sea limpia y dispuesta, para cocinera y repostera. Que duerma en la colocación. Sueldo: 15 pesos, Aguila 131, primer piso.

SE SOLICITA UNA ESPAÑOLA PAra ocinar y limpiar, corta familia. D, 241 altos, entre 23 y 25, Vedado.

105- MANEJADORAS

SOLICITO UNA MANEJADORA ESpañola, que duerma fuera y pocas pretensiones. Puede ocupar otra plaza después, si es apta. Informes: Monte 53 altos, esquina a Factoría.

SE OFRECEN

118- CRIADAS Y CRIADOS

MUCHACHA ESPAÑOLA SE COLOca para criada de mano o de cuartos. Sirve a la rusa. Tiene referencias. Teléfono M-9698.

SE DESEA COLOCAR UNA ESPAñola para criada de mano o manejadora, tiene buenas referencias, no tiene inconveniente en salir fuera. Informan en teléfono I_7302.

SE DESEAN COLOCAR DOS JOVEnes uno de criado de mano, sabe servir a la rusa y trabajar en jardines o de pinche y un jardinero, sabe fregar máquinas. Informes al teléfono F_6293.

SE DESEA COLOCAR UNA MUchacha española para criada de manos en casa de moralidad, muy formar por horas. Luyanó. Para informes llamen al teléfono I_3337.

SE DESEA COLOCAR UNA ESPAñola de mediana edad para la limpieza y dormir fuera. Informes Inquisidor 62, entre Acosta y Jesús María.

SE OFRECE ESPAÑOLA (27), BUEna presencia, para cuartos y coser, también para cortar, tiene referencias excelentes. M_7730.

SE OFRECE MUCHACHA ESPAÑOla para cuartos o comedor. Tiene buenas referencias. Teléfono F-6220.

CRIADA DE MANO JOVEN ESPAñola con referencias. Preséntese de 10 a 2 de la tarde 8 entre 3a y 5a Avenidas. Reparto Miramar. Sueldo: 15 pesos. Dr. Pagés.

JOVENES ESPAÑOLAS DESEAN COlocarse para sirvientas de cuartos o comedor o manejar, tiene quien las recomienden con sueldo no menor de 15 pesos. Teléfono F_6278 informan 5 e I.

SE DESEA COLOCAR UNA JOVEN española para criada de mano. Tiene ref erencias. Teléfono I_5784.

DESEA COLOCARSE JOVEN ESpañola para criada de manos. Prefiere dormir fuera. Es trabajadora y obediente, tiene referencias. F-5618.

SE SE DESEA COLOCAR JOVEN española para cocinar, si es corta familia hace limpieza, en la misma una criada de mano, tienen buenas referencias. Informan M_4594.

SE DESEA COLOCAR UNA SEÑORIta para criada de cuarto o de mano, sabe coser. Es del campo, desea ganar buen sueldo. Informan Luz 3.

SE OFRECEN

118- CRIADAS Y CRIADOS

SE DESEA COLOCAR UNA JOVEN española de criada de mano o manejadora o cuartos, es formal y trabajadora, teléfono A-2020 Genoveva.

SE OFRECE JOVEN ESPAÑOL CON inmejorables referencias, sirve perfectamente comedor, ha trabajado en los mejores casas de la Habana. Teléfonos M-7122 y M_7730.

DESEA COLOCARSE MUCHACHA española para criada de mano o manejadora, tiene buenas ref erencias. Informan F_4074.

SE DESEA COLOCAR UNA JOVEN de color de buena presencia para criada de mano y otros quehaceres, duerme en la casa y va a los repartos. Llame al teléfono A-7176.

DESEA COLOCARSE UN JOVEN español de criado de mano, tiene qui en lo garantice, conoce muy b

PASATIEMPOS

DIBUJO CON ERRORES

En este cuadro se han hecho varias faltas intencionales, que a primera vista pueden pasar sin notarse, pero que en realidad son errores muy conspicuos. Examine usted detenidamente el cuadro y vea cuántos de éstos puede anotar, haciéndoles a cada uno un círculo con lápiz.

MATANCERAS *por Manolo Jarquín*

EL BAILE DEL CASINO.—Lo previsto.

Fiesta en el palacete de España, es éxito seguro, y esa de la noche del pasado domingo respondió a lo que es ya una indiscutible realidad.

El bello salón de la calle de Byrne, se vió favorecido por una concurrencia tan selecta como numerosa y hasta pasadas las tres de la madrugada en que tocó la orquesta de Somavilla el último fox, no decayó un instante la alegría que caracteriza todas las fiestas del Casino.

Llegamos al baile después de asistir a las bodas de la señorita Elida Dávalos con el joven Luis Díaz, y poblada la sala de las más gentiles parejas, frisaba ya el programa en su sexta pieza.

Tomé el lápiz para hacer una relación de nombres, pero eran tantos éstos, que, temeroso de no salir airoso en la tarea, renuncié a lo que más que improba resultaba imposible.

Allí estaba congratuladísima, entre un selecto grupo de damas, la señora Anita Colosia de Cossío, la madre de la Reina de los periodistas, que era de las figuras más airosas que paseaban por el salón.

Presidiendo otro party, ví a los jóvenes recién casados Eduardo Argilagos y Esther Pura García.

Y en una de las mesas del buffet, tenían su idilio Hipatia Vitier y Agustín López Llorens, el simpático director del Club Deportivo.

Bailando con Manolo Zapico ví a Nena Dávalos, la hermana de la linda novia de esa noche.

Y con Tony Alvarez, a la gentilísima Luz López, que lucía una de las toilettes más celebradas en aquella fiesta.

Con Lorencito Parra formaba airosísima pareja, Teresita García Polanco, que evoca, por la aristocracia de su figura, a aquella triunfal madame Recamie, el astro más refulgente de la aristocracia parisiense.

Muy elegante la joven dama Juanitanita Gaviz y Ajuria, la esposa del teniente Torralba.

Y gentil, como siempre, la de Fernando Artamendi, Cuca Leiva.

Con una toilette de supremo gusto, la distinguida esposa de Rosendo Vallín; y de negro, la señora viuda de Cabañas, Dolores Batista.

Era pareja del cronista en los fox, la blonda Nena López Llorens, la gentil hermana del médico a quien todos señalaban en la comida de Flor, como el protagonista del próximo ágape de esa índole.

En pareja con Pino Bretos, saludé a Teté Cabañas.

Y con Laureano Alvarez, a la encantadora Nena Cossío.

Cerraré ya la relación, porque debo poner punto final a esta nota, con los nombres de los esposos Sixto García y Esther Polanco.

Se hablaba en el Casino el domingo de la gran fiesta que se prepara para e 31 de diciembre, en la que se servirá una gran cena.

La sociedad hispana, como nuestro Liceo, dispónese este año a recibir al que llega con gran esplendidez.

De esa fiesta me hablaba con entusiasmo Vicente Carneado, que es de los más entusiastas directivos del grupo que preside don Eudoro Alba.

UN LIBRO DE POESIAS.—De Miguel Macau.

Llega a mis manos con expresiva dedicatoria el bien impreso volumen en que encierra sus últimos versos el inspirado bardo yumurino.

«Harpas de Alba» se titula ese libro del doctor Macau, en que hay tesoros de rima y en el que la lira siempre fecunda del brillante romancero florece en estrofas tan bellas como estas:

Olvídame... No aumentes el (quebranto
que, tras acerbo llanto,
me llena de fatal melancolía.
Desdeño esa pasión... ¿Acaso (ignoras
las torturantes horas
que he sufrido, mujer, por tu (falsía?

OPERADO.—En la clínica Tamargo.

Por el eminente profesional que es director de ese espléndido centro quirúrgico matancero, fué sometido en la mañana del viernes a una muy delicada operación, el joven José Rafael Tamargo y Biosca, que vino expresamente desde Santiago de Cuba para ser operado.

Su estado no puede ser más satisfactorio, y tanto como ese simpático paciente, congratulamos al prestigioso Dr. Tamargo, que se ha anotado un nuevo éxito a su ininterrumpida carrera de triunfos.

Muy visitado por sus amistades de esta sociedad se ve el joven Tamargo al que deseamos un pronto y total restablecimiento.

ENGAGEMENT.—Recién formalizado.

Son ya oficiales las relaciones amorosas de dos distinguidos jóvenes de esta sociedad, a los que en notas veladas por la más rigurosa incógnita, tuve ya el gusto de referirme.

¿Sus nombres?

Laurentino Arango y García, nieto del que fué opulento hacendado matancero, y la gentilísima Azucena Gutiérres, flor de encantamiento, que figura entre esa pléyade de beldades que honran siempre las fiestas del Casino.

Ante los padres de la bellísima prometida, los esposos Francisco Gutiérrez y Josefa A. de Gutiérrez, formuló la petición el propio galán, a quien como su linda prometida, felicitamos en estas líneas.

¿Cuándo la boda?

BERTILA HAEDO.—Hoy de días.

Celebra su onomástica fiesta en este día 5 de noviembre, la espiritual y muy encantadora mademoiselle, que preside actualmente la aristocrática sociedad femenina de la Playa, Matanzas Tennis Club.

A su residencia de la calle de Milanés, la antigua casa del doctor Carnot, irán hoy a saludar a Bertila sus innumerables amistades de la juventud matancera.

El cronista consigna en esta nota, con su más cumplido saludo a esa charmante, sus más sinceros votos por su personal ventura.

BRILLANTE HOMENAJE.—Al secretario del Trabajo.

Lucido, esplendidísimo, con muy firmes caracteres de apoteosis, fué el que se le rindió el pasado domingo en esta ciudad al preclaro hijo de la Atenas, Emilio Gaspar Rodríguez, que con Agustín Acosta y Maximiliano Smith, matanceros también como él, colaboran en el gabinete del ilustre coronel Mendieta.

Día grande fué para la Yucayo ese del 3 de noviembre, en que vistió sus mejores galas para exteriorizar al esclarecido matancero su regocijo y su satisfacción y su orgullo y su ufanía, por contarlo en esas horas en su seno.

Se develó primero una tarja en la casa Maceo 18, en que naciera Emilio Gaspar, y después tuvo efecto otra interesante ceremonia al imponérsele a la calle de San Cristóbal, el nombre de quien tan merecedor es a que se perpetúe su nombre, como acaba de hacerse.

En dichas dos ceremonias hicieron uso de la palabra distintos oradores, enalteciendo la personalidad de quien hoy ocupa tan elevado cargo, y del que en todo tiempo figuró entre los intelectuales cubanos, en rango y en sitio principalísimo.

Ensayista de renombre, Emilio Gaspar Rodríguez, sus obras «El retablo de Maese Pedro» y «Plática novísima», han recorrido el mundo brindándole a Cuba gloria y laureles muchos.

Como complemento de esas fiestas se celebró después, en el gran hotel «Velasco», el banquete monstruo que congregó en torno a la personalidad del secretario del Trabajo a más de cuatrocientas personas.

Desde aquel inolvidable homenaje que se rindió a Estrada Palma en el teatro «Sauto», y aquel otro que se ofreció a Rosendo Collazo, en el mismo coliseo, no recordamos acto de esta índole ni más lucido ni más brillante.

Alberto Lovio, nuestro corresponsal, ha levantado acta ya de ese banquete y huelga, por lo tanto, que repitamos aquí lo que es ya sabido del lector.

Nos concretaremos, pues, a felicitar a Emilio Gaspar Rodríguez por la merecidísima prueba de afecto, de consideración y de cariño de que acaba de hacerlo objeto esta ciudad de su cuna.

CESAR ESTORINO.—En vías de restablecimiento.

Es así el estado del prestigioso notario de esta ciudad, que recientemente fué sometido en la Habana a una delicada intervención quirúrgica en la vista, por el eminentísimo Dr. Luzt, esa lumbrera que honra a Cuba con su ciencia y la meritísima labor que viene desarrollando, desde que ejerce entre nosotros.

Tanto como el ilustre oculista doctor Luzt, está agradecido el Dr. Estorino a la señora Mercedes Ravelo, la amante compañera de esa eminencia, que lo secunda admirablemente en su afamado gabinete.

El resultado de dicha operación no ha podido ser más satisfactorio y el bien querido amigo César Estorino recibe congratulaciones infinitas en su residencia de la calle de Byrne, a donde acuden a saludarlo sus numerosos amigos.

EL BAILE DEL TENNIS.—La nota que priva.

Prevalece entre todos los otros temas sociales de actualidad, este que es promesa de horas muy gratas para nuestra juventud.

La fiesta con que va a conmemorar el simpático Club de la Playa el aniversario de su fundación, va a estar rodeada de tantos atractivos, que bien puede predecirse que hará eco en los anales de esa institución.

La orquesta de Rafael Somavilla, que tanto se hizo aplaudir en la fiesta del domingo en el Casino Español, está contratada para amenizarlo, y se espera que vengan esa noche a Matanzas los Cuates Castilla, a los que se ha invitado para mayor lucimiento de esa soirée.

Un gentil grupo de habaneritas, presidido por las señoritas García Rivero, las hijas del ex administrador de «Avance», viene desde la capital para asistir a la fiesta.

Y hay también otra excursión que capitanean dos distinguidos matrimonios matanceros, residentes hoy en la capital.

Bertila Haedo y Marina Puig de Cruz, la presidenta y la directora del Tennis, triunfarán una vez más en la organización de ese baile.

LA REVISTA «MATANZAS».—En circulación.

Corre de mano en mano y aristocratiza todos los budoirs matanceros el último cuaderno de la publicación del doctor Américo Alvarado.

Con su inconfundible cachet, se admira en todas las mesas, ese elegante y exquisitísimo exponente de la cultura de la Atenas.

Su material selecto, escogido, amenO, está calzado por firmas, las más prestigiosas, de intelectuales cubanos y extranjeros.

Vitin Garay—el galano choniqueur que hizo sus primeras armas en el periodismo a mis insistentes ruegos—rubrica dos páginas interesantísimas de los últimos acontecimientos sociales.

Búsquese y léase la revista «Matanzas».

DORA MORE.—Fuera de peligro.

Es esa la grata nueva que podemos dar a los amigos del presidente de esta Audiencia, con respecto al estado de salud de la menor de sus hijas, que tan delicada estuvo en pasados días.

La dolencia que la aqueja ha hecho favorable crisis y las fiebres que se mantenían siempre fuera de 40 grados, han cedido, siendo el estado general de la interesante enferma del todo satisfactorio.

Por la residencia del doctor Cristóbal Moré y Marruz—Magdalena 9—desfilan nuestras principales familias, para visitar a la gentilísima Dora.

HONROSA CONDECORACION.—Al doctor Miguel Beatot.

La Cruz Roja Cubana, de la que era Comendador el ilustre médico matancero, acaba de otorgarle la más preciada y la más alta de las distinciones que ofrece esa institución.

Se le ha concedido la Gran Cruz, que es honor que son muy pocos los que pueden ostentarlo en Cuba.

Como matanceros, como amigos de ese profesional, como admiradores de su obra, de la que hemos sido siempre sinceros paladines, nos felicitamos, al par que enviamos al Director de la Beneficencia y del Asilo Casals, al Presidente del Club Rotario y de otras infinitas asociaciones que lo tienen como líder, nuestra enhorabuena más cordial.

Honrar es honrarse y los que honran a Beato se honran a sí mismos.

DE REGRESO.—El doctor Baquedano.

Está ya de vuelto de su delicioso viaje a Europa, el distinguido clubman matancero, que es figura prestigiosísima de esta sociedad.

Desembarcó en la Habana el miércoles, después de una deliciosa travesía en ese palacio flotante que se llama «Normandie» y que cubre la ruta entre Francia y New York.

Durante su estancia en el extranjero ha visitado el doctor Francisco Baquedano y Audevaje, las ciudades más importantes de Bélgica, Alemania y Austria, gozando del inicio del otoño en esa Villa Lumiere, que es centro del mundo civilizado.

Para ese old bachelor, al que nos liga tan hondo y tan intenso afecto, va nuestra cariñosísima bienvenida.

Chake and, carísimo.

LA ULTIMA NOTA.—Para decir que quedan para mañana las reseñas de las bodas de Elida Dávalos y Luis Díaz; de la comida que en la taberna española «El Baturro» se ofreció el domingo al doctor Juan Flor Jorganes, que por falta de espacio no pueden tener cabida hoy en esta correspondencia.

Ambos actos sociales revistieron la mayor brillantez y a ellos dedicaré la atención que merecen.

Lea ¡ALERTA! al mediodía.

Y AVANCE por la tarde.

EDICTO

DISTRITO FISCAL DEL CENTRO. GENERAL AGUIRRE 178, HABANA.

DR. MARCELINO GARCIA PAREDES Administrador del Distrito Fiscal del Centro de La Habana.

HAGO SABER: Que en el expediente de apremios número 12197 y otros instruído en cobro del Impuesto Especial a La Campana S. A., Fábrica de Licores, con domicilio en la Calle de Avenida Menocal número 44 y medio, (Puente de Villarín), he dispuesto convocar a TERCERA SUBASTA los bienes embargados a las resultas de las responsabilidades pendientes y depositadas en el domicilio del deudor, a la disposición de esta Administración:

Dos tanques de cobre de 4 llaves grandes cada uno, con capacidad para 22,00 litros de uso, en buen estado; 26 Cubas de roble, con capacidad para 5,500 litros, de uso, en buen estado; 4 Cubas de roble, con capacidad para 4,500 litros, de uso, en buen estado; 2 Cubas de roble, con capacidad para 3,500 litros, cada una, de uso, en buen estado; 22 Corbatos o Cubas, con capacidad para 5,000 litros, de uso, en buen estado; 2 Máquinas tapadoras eléctricas, de uso en buen estado; 1 máquina de clavar cajas, de uso, en buen estado; 1 Bomba, motor grande, eléctrico, de uso, en buen estado; una Bomba, motor chico, con motor de 1¼ HP. de uso, en buen estado; 1 Filtro International de presión, con su bomba-motor, de uso, en buen estado; 1 Filtro fabricado por Karl Keffer, de presión, de uso, en buen estado; 16 Filtros de roble, de carbón, con llave y tubería de bronce, con capacidad para 900 litros cada uno, en buen estado; 300 Galoncitos de 1 litro, en buen estado; 1 Bomba-motor eléctrico, marca Dello, de uso, en buen estado; 2 Máquinas de etiquetear, con motor eléctrico, de uso, en buen estado; 2 Tanques de cobre, con capacidad para 1,000 litros, de uso, en buen estado; 4 Extinguidores de incendio, de uso, en buen estado; 52 Bocoyes de madera, (52) vacíos, con capacidad de 600 a 800 litros, de uso, en buen estado; 1 Automóvil marca Ford, cerrado, chapa número 496, del primer semestre de 1934-35, de bastante uso, en regular estado; 1 Máquina de sumar, marca Burrough, de uso, en buen estado; 1 Dictaphone, de uso, en buen estado; 4 Burós de cortina, color caoba, de uso, en buen estado; 1 Buró plano para máquina de escribir, de uso, en buen estado; 1 máquina de escribir, marca Remington número 345037, de uso, en buen estado; 1 Prensa de hierro para coniar cartas, funcionando bien; 187.593 litros y 789 mililitros de 100 grados total líquido o licor Ron fabricado y que se encuentra contenido en los envases antes citados, deducidos ya los 47,000 litros de 43 grados y equivalentes a 436.264 litros y 626 mililitros de 43 grados, que han sido desembargados dichos 47,000 litros según acta de Agosto 30 de 1935.

TASADO TODO EN $192,393 35

El acto de la subasta se verificará en el local de esta Administración, a las 11 y media de la mañana, del día 14 de Noviembre de 1935, con sujeción a las condiciones siguientes:

Para participar en el mismo es requisito indispensable demostrar en la mesa de esa Administración una cantidad igual por lo menos el 10 por ciento del avalúo menos el 25 por ciento de rebaja; esta TERCERA SUBASTA se celebrará sin sujeción a tipo.

Las proposiciones se harán verbalmente y si hubiera dos o más posturas iguales, se adjudicará al que mejor oferta hiciese, a la puja a la llana, que se establecerá en el acto durante 15 minutos.

Los expedientes de apremios estarán a la disposición del que desee examinarlos en días y horas laborables en esta Oficina, sita en General Aguirre 178; y para su publicación en la tablilla de anuncios de esta Administración y en un periódico de la localidad, libro la presente en La Habana a 26 de Octubre de 1935.

Dr. M. G. Paredes,
Administrador

PROFESIONALES

2— DRES. EN MEDICINA.

DR. OCTAVIO RIVERO

Asma, Tuberculosis y enfermedades pulmonares. Ex Asistente del Servicio del Profesor Saye, (Barcelona); Jefe Clínico del Dispensario Antituberculoso Municipal. Consultas diarias, Campanario 43. Consultas de 5 a 7. Telf. A-5848.

DR. EMILIO JANE

Piel, Sífilis, venéreo, belleza. Curación segura: **impotencia, gonorrea** y sus consecuencias, barros, **vellos arrugas, esterilidad.** Curación venas varicosas sin operación. Campanario 37, de 10 a 12 a. m. y de 3 a 5 p. m. A-9203 y F-3892.

DR. J. B. RUIZ

EX-ESPECIALISTA DEL CENTRO Gallego. De los Hospitales de Filadelfia y New York. Especialista en Vías Urinarias, venéreo, sífilis y trastornos sexuales. Uretrascopia y cistoscopia. Consulta de 1 a 3 Trocadero 35.

DR. JOSE ALFONSO

Ex-especialista del Centro Asturiano. Exclusivamente enfermedades de los ojos, garganta nariz y oídos. Consultas: $3.00 de 2a 4. Turnos fijos, $5.00. Máximo Gómez (Monte 386). Telf. M-2330.

DR. V. FERNANDEZ DE LA VEGA

GARGANTA NARIZ Y OIDOS

San Lázaro No. 217 entre Gervasio y Escobar. Lunes, miércoles y viernes, de 4 a 6 p.m.

DR. ALFREDO COMAS

Especialista del Instituto del Cáncer. Enfermedades venéreas, sífilis, impotencia. Afecciones de señoras, tumores del útero y pechos. Aplicaciones de Radium. Horas: de 2 a 5. Teléfono: M-7728, San Nicolás No. 70, Habana.

INSTITUTO HIGIA

Zanja 2, altos, entre Galiano y Rayo. Teléfono M-6605. Consultas grátis de 8 a.m. a 8 p.m. Enfermedades Venéreas. Garantizamos la curación de la gonorrea en pocos días. Sífilis e impotencia. Electricidad médica. Inyecciones intravenosas, neosalvasán, etc. Precios módicos. Reserva absoluta. 2

DR. ROSAL

EX-ASISTENTE AL SERVICIO DEL PROFESOR SAYE, EN BARCELONA.

Tuberculosis, pulmones, corazón. Medicina en General: Electricidad Médica, Luz Alpina. Consultas diarias, de 4 a 6 p. m. San Miguel 117, entre Gervasio y Escobar. Telf. U-2342.

DR. FRANCISCO J. DE VELASCO

Corazón, Pulmones, Estómago, Intestinos.

DR. RUBEN DE VELASCO

Corazón, Pulmones. Enfermedades de los niños. Consultas, de 1 a 3, días laborables. Horas especiales, previo aviso. Salud 34. M-6068.

DR. A. VENERO

Vías Urinarias, Impotencia, Sífilis. Curación rápida. Cuota semanal. Consultas de 10 a 12 a.m. y de 4 a 6 p. m. San Miguel número 55, esquina a San Nicolás, teléfono A-9380.

DR. MANUEL BETANCOURT

Vías urinarias, venéreo. Asistente 4 años de los Profesores Marion Heitz Boyer, de París. Consultas de 3 a 5, San Lázaro 173, primer piso. Telf. M-6347. Especialista de la Quinta de Dependientes.

DR. JOSE M. GATELL

CIRUJANO DENTISTA

Precios: una extracción, sin dolor: $1.00. Limpieza: $1.00. Empastes, desde $1.00. Corona, oro 22 kilates: $4 00. Dentaduras: $10.00. Demás trabajos, a precios económicos. Facilidades de pago. Consultas: de 8 a 8, Habana 98, entre Obispo y Obrapía. Telf. A-8335.

D. PEDRO MONTALVO

MEDICINA GENERAL

Especialmente enfermedades del Aparato Digestivo, Fisioterapia y Laboratorio Clínico. Consultas de 3 a 4: $2.00. De 4 a 5: $5.00. Dieciocho número 4, entre 7 y 9, Vedado. Telfs. F-5040 y F-4405.

DR. ANTONIO PITA

ENFERMEDADES NERVIOSAS Y ENDOCRINAS

Medicina General. Contando con un bien montado Instituto de Fisioterapia. Tratamiento efectivo de la neurastenia, impotencia, enfermedades crónicas y glandulares, etc Nuevo método de estimulación vago-simpática. No visita ni da consultas por correo. Consulta previamente concedida: $10.00 Consultas, de 2 a 4 p. m., $2.00. **San Lázaro 45, entre Prado e Industria. Teléfono A-9292.**

GABINETE UROLOGICO ALEMAN

VIAS URINARIAS

CONSULTAS GRATIS DE 7 A.M. A 1 p.m. y de 4.30 a 9. J. del Monte 135, bajos, frente a la Quinta de Dependientes. Tratamientos modernos con vacunas alemanas para curar la gonorrea en 15 días. No importa que sean crónicas o mal curadas. Garantizamos que no quedan recogidas. Facilidades de pago. Impotencia y debilidad sexual, piel y sífilis.

IMPOTENCIA, FLUJOS,

DEBILIDAD SEXUAL

Consulta por correspondencia. Reserva absoluta. Si desea curar prontamente, envíeme sus síntomas, detalladamente y $1.00 en giro postal y a vuelta de Correo, recibirá toda la atención científica necesaria. Exito garantizado. Dr. Félix Rodríguez García, Médico Psicoanalista. San Ra-

Dr. J. R. Alvarez

EX-DIRECTOR DE «LA BENEFICA», DEL CENTRO GALLEGO

JOVELLAR ESQ. A N.

Teléfonos: U-5400 y FO-1361.

Tratamiento de la Hernia, sin recurrir a operación, ni al uso permanente del braguero. Desprovisto de peligro, dolor y complicaciones de todo género. El paciente puede continuar sus ocupaciones habituales. Consultas: turno fijo.

CLINICA

INSTITUTO DEL VIEJO

SAN LANO 120, CASI ESQUINA A PERSEVERANCIA

Telf. A-9225

Cuerpo médico especializado en tratar enfermos de más de 40 años.

Servicios esmerados de consulta, suaves, etc. DOMICILIARIO, electricidad médica. Laboratorio, Farmacia de ojos, ortopedia, quiropedista, dentales, óptica y de clínica para casos quirúrgicos.

En el INSTITUTO DEL VIEJO se han tratado con éxito más de DOS MIL asociados.

Seriedad y solvencia. CUOTA MENSUAL: $1.50 Servicio permanente.

A toda persona de más de 40 años que desee asociarse y presente este anuncio en la Oficina, se le obsequiará con el primer recibo.

4— DENTISTAS

UN PESO SU DENTADURA ARTIFICIAL ROTA, LE SERA arreglada. También le pongo los dientes que le falten o le hago una nueva. M. González, 72-A entre Sitios y Peñalver.

PROFESIONALES

4- DENTISTAS

DR. JOSE M. GATELL

CIRUJANO DENTISTA

Precios: una extracción, sin dolor: $1.00. Limpieza: $1.00. Empastes, desde $1.00. Corona, oro 22 kilates, $4.00. Dentaduras: $10.00. Demás trabajos a precios económicos. Facilidades de pago. Consultas: de 8 a 8, Habana 98, entre Obispo y Obrapía. Teléfono A-8335.

COMPRAS

9— CASAS

COMPRO CASA CHICA UNO O DOS cuartos en ciudad, alrededor $2.000. Trato con dueño, M-7874.

COMPRAS DE GRAN INTERES

Compañía Extranjera de Seguros de Vida invertirá medio millón de pesos en propiedades urbanas en La Habana de distintos tamaños. Si quiere vender, envíe detalles y precio a Mr. Charles Groves, Apartado 261, Habana.

COMPRO CASA 3 CUARTOS SANTOS Suárez o Víbora en 1300 pesos y un solar frente Parque Mendoza 12 por 47. Si amerita reconozco diferencia. Para hipoteca tengo 1,000. Trato directo X-1017.

COMPRO CASAS Y SOLARES

Habana Vedado, Alturas Almendares, La Sierra, Almendares, al contado. Facilito dinero hipoteca, mi seriedad y honradez es bien conocida. Neptuno 208 U-1802 entre Oquendo y Soledad. Manuel Llenín.

COMPRO UNA CASA EN LA HABAna de $2.000 a $2.500, no importa que sea antigua. Trato directo. Dionisio, U-6318.

COMPRAMOS CASAS Y SOLAres, Habana y Repartos, de todos precios y tamaños. También damos dinero en hipotecas, cualquier cantidad. Representamos hombres capitalistas, que hacen estas inversiones. J. P. Quintana e Hijo. Chacón número 23, Habana. M-8182 y FO-2188.

12- ESTABLECIMIENTOS

COMPRA Y CENTA CANTINAS

Bodegas, Cafés, Panaderías, Fondas, y otros establecimientos. Seriedad y honradez bien conocidas. Neptuno 208 U-1802 entre Oquendo y Soledad. Informe verdad gratis. Manuel Llanín

14— AUTOMOVILES Y ACCESORIOS

SE DESEA COMPRAR SI ES POSIble solamente el chassis, un «Austin», no importa si es en mal estado. Darle precio por escrito al señor Fada, Luyanó 231, Habana.

IMPORTANTE. COMPRAMOS UN auto Chevrolet Sedan 4 puertas de 1935, de uso pero que esté en muy buenas condiciones. Ofertas a los teléfonos: M-9762 o M-2775. Sr. Ardura o Sr. Barrera.

17— MUEBLES Y PRENDAS

A-6275: COMPRAMOS MUEBLES DE todas clases: Objetos de Arte, oficinas, radios, máquinas de coser y escribir, neveras, ropa de hombre, automóviles. Pago rápido. Telf. M-6275.

M-2680: COMPRA MUEBLES, PIAnos, máquinas de coser y escribir, alfombras, objetos de Arte, adornos. Liquido casas completas. Lo que quiera vender. Camión en puerta. Dinero en mano: M-2680.

COMPRAMOS ROPA USADA DE TOdas clases, pagamos mejor que nadie. Traiga lo que tenga. Monserrate 133 entre Dragones y Teniente Rey. Martínez.

A-9560: COMPRO MUEBLES, MAquinas de coser máquinas de escribir burós, archivos metálicos, prendas objetos de arte, baúles, maletas, ropa de hombre pianos, radios, todo(llama A-9560.

U-2530: COMPRO

Toda clase de objetos plata, porcelana, jarrones, columnas, lámparas, pianos, libros, máquinas de coser y escribir. Compro todo de valor. Pago más que nadie. Negocio rápido. Liquido casas completas.

ORO, PLATA Y PLATINO

Compramos joyas, objetos o monedas rotas. **Facilitamos dinero sobre joyas.**

BAHAMONDE Y COMPAÑIA

(Desde 1893)

Amistad 94, casi esq. a San José.

A-6853 COMPRO MUEBLES TODAS clases, máquinas escribir coser, archivos, burós, baúles, escaparates, maletas cuero, alfombras, lámparas, plata, oro, bronces, cristal, cubiertos. Armando, compro todo. A-6853 Duvillere.

COMPRO PUPITRES O SILLAS de Academia. Pago bien y al contado. Urge la operación cuanto antes. Instituto "América Arias", Santa Catalina y Puente Genaro, Víbora. Telf. I-5678.

COMPRO Y VENDO

Muebles modernos, máquinas coser y escribir, objetos de Arte. También damos dinero sobre joyas y ropa de caballero. **«La Perla». Animas número 84, casi esquina a Galiano. Telf. A-8222.**

M-7084: COMPRO MUEBLES, MAquinas de coser y escribir, lámpadas, piano, ropa, nevera porcelana, antigüedades, alfombras, piano, xajilla. Pago bien. Acudo en seguida. M-7084.

A-9003: COMPRO OBJETOS DE Arte, porcelana, bronces, plata, muebles antiguos y modernos, idem. oficina, máquinas de escribir y coser, baúles, maletas. Liquidamos casas completas. Vamos al campo y trabajamos días festivos. A-9003.

COMPRO MUEBLES X-1012

Máquinas de coser, escribir, muebles de oficina, lámparas, radios y toda clase de objetos de uso. Pago más. Avise: Telf. X-1012, Jesús del Monte 142, «El Art. S. A.»

A-6620 COMPRO MUEBLES

Máquinas de coser, pianos, radios, baúles, maletas, máquinas de escribir, maniquíes. Todo mueble de Oficina. Pago más que nadie. **«La Moderna»**, Salud 3. Telf. A-6620.

ORO Y PLATA

Compramos prendas, monedas de oro, cubanas, americanas y otras naciones. Juegos u objetos de plata, de cualquier clase, sanos o rotos.

CARBALLAL Y HERMANOS

San Rafael 178, entre Gervasio y Belascoaín U-5744. Pagamos más que nadie y vamos a domicilio.

COMPRAS

56— MUEBLES Y PRENDAS

U-5846: COMPRO MUEBLES EN general: vajilas, plata, objetos de Arte, porcelanas, antigüedades, oficinas, pianos, pianolas, máquinas de escribir y coser. Compramos todo, mucho o poco valor. Toda clase de operaciones. U-5846.

COMPRO: M-9136

Máquinas de coser, escribir, baúles, maletas, contadoras, vidrieras, archivos metálicos, muebles de Oficina, radios, pianos, neveras, enseres de Cafés y Fondas, muebles modernos. Avise a esta casa. Salud 11. Telf. M-9136.

A-7795
COMPRO MUEBLES
PAGO MAS QUE NADIE.—
MONTE 85
CAMBIAMOS Y VENDEMOS

M-2655 Compro

Muebles y máquinas.

ROPA

Compro ropa hombre, cama, zapatos sombreros, maletas, maletines, relojes bolsillo, pulsera, plumas fuente, oro, plata, platino, objetos arte, adorno, discreción y reserva, Rayo 38, entre Salud y Dragones.

18— UTILES DE OFICINAS

CAJAS DE SEGURIDAD

COMPRAMOS Y VENDEMOS

Archivos, mesas, burós, giratorias, libreros, armarios acero, tarjeteros, Kardex. Todo lo que necesite una Oficina moderna. Compostela número 55 entre Obispo y Obrapía. Telf. A-7744.

23 OBJETOS VARIOS

COMPRO UNA REJA DE VENTANA con su puerta y marco. También una puerta calle con marco, las dos tamaño chico y buenas condiciones. Llame teléfono M-7138.

SOMPRO ENSERADO DE LONA QUE esté en buenas condiciones. Informes señor Caballero, calle Juan Delgado F, Entre Estrada Palma y Libertad. Sr. Suárez.

¡JUGUETES! COMPRO SANOS Y ROtos. Bicicletas chicas y grandes. No importa tamaño. Llame: Telf. U-2466

Arrendamientos

50- FINCAS RUSTICAS

ARRIENDO CASA CAMPO LUZ eléctrica, teléfono automático. Baño agua fría y caliente. Muchos frutales. Gran platanal. Carretera Central y camino Reparto Diezmero, Gavilán. U-2732 de 8 a 11 o 1 a 5

REPARACIONES

42- MUEBLES Y PRENDAS

GRAN TALLEER DE TAPICERIA

¿Quiere usted hacerse con poco dinero de un juego estilo Inglés? Pase por el Taller de Tapicería de Martínez, Rayo 43. **Me hago cargo de tapizar, dorar, barnizar y reformar toda clase de muebles. Trabajos garantizados. Precios económicos, Rayo 43.** M-7872.

TALLER DE TAPICERIA, BARniz de muñeca y pinturas finas, de Pedro García y Espinosa, en San Rafael 143-B., entre Aramburo y Soledad. Teléfono: U-4424. Recuerde que tener sus muebles en estado flamante, es sinónimo de prosperidad. ¡Arréglelos!

REPARAMOS SUS MUEBLES, POR poco dinero, dejándolos nuevos. Casa Pardo: U-5761. Los modernizamos, barnizamos a muñeca, esmaltamos «Duco», pinturas mimbres, a vapor, tapicería en general. Azogamos espejos. Trabajos garantizados, San Rafael número 130.

44— RADIOS

REPARACIONES DE RADIOS DE todas marcas, reconstruimos piezas para los mismos, enrollamos transformadores, personal capacitado, damos mejor servicio al menor costo Angeles y Maloja. A-6646.

VENTAS

48- CASAS

VENDO DOS CASAS Y 8 CUARTOS, en $2,000. Rentan $41.00 al mes, bien situada. Propietario: Emilio Rodríguez. M-6886, Aguiar 98.

VEDADO: CALLE J., DOS PLANtas, modernas, garage. Vendo: 13,000 pesos; calle 21, lujo garage: $15,000; Calle D., dos plantas: $6,500; Calle 17, 7 cuartos, garage: $12.000. Guillermo Delmonte, Habana 84. A-2474.

VENDO MUY BARATAS CUATRO casas, una calzada de la Víbora, pegada a San Francisco, 350 metros, 6.000 pesos otra moderna entre San Francisco y Concepción, sala, saleta, 2 cuartos, baño, cocina, garage 1800, otra media cuadra Calzada, sala, 3 cuartos, comedor, baño, cocina, patio, traspatio, $2.800; otra calzada del Cerro 671 varas, muy amplia $7.000. Informes a comprador, en Monte 321, La Castellana.

SE VENDE EN LA CALZADA DE la Víbora esquina a San Mariano hermosa residencia compuesta de portal, sala, saleta, 5 habitaciones bajas con baño intercalado, 2 habitaciones altas con baño, comedor, pantry, cocina, lavadero servicio de criado, jardín y traspatio con frutales, esquina de fraile. Prtcio $18,000

OPORTUNIDAD. VENDO UNA CAsa portal, sala, comedor 5 cuartos, baño moderno, patio traspatio, mampostería y te a $1.200. Vendo otra de portal sala, comedor, 3 cuartos, baño, madera y teja, 500 pesos. Informan Martí 22 Guanabacoa.

VEDADO. CALLE 25, CERCA POseo, vendo casa $5.000 brisa, calle D, sombra $7800. Calle 19, (2 plantas), $16.000. Calle J (2 plantas), sombra, $13.000. Calle G. (2 plantas) sombra, $12 000. Guillermo Delmonte, Habana 84. A-2474.

VEDADO CALLE 23, VENDO CASA planta baja, acera sombra, solar completo cinco cuartos dos baños, garage, dando facilidades en el pago. Venta de ocasión. Informa Guillermo Delmonte, Habana 84.A-2474.

ESPLENDIDO LUGAR: HABANA: casa tres pisos, 20 habitaciones en $4.500.00 y $5.000 moratoria y 6 en Luyanó de cielo raso, una de esquina a $1.200 y $1.000. Herrera y Fábrica. X-2069 dueño.

ALMENDARES. CASA NUEVA JAR. din, portal, garage, sala, dos cuartos, hall, comedor, cocina y baño moderno. Agua caliente. Precio: $8.000. Parte de contado resto reparto con alquileres directo dueño FO-2402.

VENTAS

48— CASAS

VEDADO

Se vende la casa moderna Veintisiete 263, entre B y C en $6.500 y otra en $5.500. Oportunidad para comprar una casa en buen punto por su precio. Véase cualquier día de 2 a 5 p.m.

EN $500 SE DA LA CASA CALLE Martí No. 9, Puentes Grandes libre de todo gravamen, trato con el comprador vea a su dueño en Santovenia No. 15, altos Cerro, No quiero palucheros.

SE VENDE $5.000 CASA TRES plantas moderna Peñalver 80 sin corredores. Informan Cerro 420 A.

VERDADERA GANGA: VENDO A una cuadra de Concha y Luyanó dos casas modernas una de alto y bajo con un pasaje al fondo. Vendo junto o separado. Informan Infanzón 18, altos.

GERARDO MAURIZ: M-7586
METROPOLITANA 538

COMPRO Y VENDO CASAS, SOLARES Y FINCAS
DOY Y TOMO DINERO EN HIPOTECAS
COMPRO CREDITOS HIPOTECARIOS

VEDADO GANGAS

ESQUINA FRAILE ANTIGUA BUEN estado 800 metros $12,500; otra moderna próxima 23, 6 habitaciones, garage demás, $12,500; otra moderna 2 plantas independientes $8.500 Gerardo Mauriz, M-7586 Metropolitana 538.

MODERNO DOS PLANTAS INDEpendiente próximo 23, $11.500. Otra esquina 2 plantas independientes, 6 habitaciones cada planta, $22.000; otra calle 17 2 plantas, $18.000; otra $6.500; otra $4.500 Gerardo Mauriz, M-7586. Metropolitana 538.

ALTURAS DEL RIO ALMENDARES chalet 5 habitaciones 2 baños, garage, 2 autos $12.500, tiene $6.600 hipoteca Moratoria; otra lindísima, $8.500; una esquina preciosa, $12.000; otra $6.500. Gerardo Mauriz, M-7586.

LA SIERRA, CHALET FRENTE AL parque, $9.000; otro costó $22,000, $8.000;

VENTAS

54— MAQUINARIAS

TORNO MECANICO DE 24 PULGAdas taladro de 20 pulgadas, Trasmisione s y correas y demás enseres de mecánica. Salud 25 Reparto Rosalía Luyanó.

VENDO TRACTOR CATERPILLAR, arados, grada. Sr. Almagro, Quinta Jesús María, Calzada Real Marianao. FO-7452.

REMATO URGENTEMENTE PLANta Delco 110 volts, tres kilowatts, bomba rotativa 1 y 2 pulgadas ,otra Gold caja caudales, molino café, pezas Toledo, Frigidaire. El Criollo, Egido 18.

PRENSAS HIDRAULICAS, MUY POtentes. Se venden dos una grande y otra más chica, propias para extraer aceite, prensar pacas o balas y para hacer paquetes de picadura. Todo muy barato, por no necesitarse, Compañía Cubana de Cigarros, S. A., San Carlos 4.

MAQUINAS DE CIGARROS, MARCA «Triumph» que producen 300,000 cigarros al día, en perfectas condiciones, sin polvo; máquinas de envoltura, barriles, tendales, roderos para cigarros y todo lo concerniente a una fábrica moderna, en perfecto estado de funcionamiento. Se puede adquirir, por poco dinero, por abandono del negocio en la Compañía Cubana de Cigarros, San Carlos 4.

VENDO CALDERAS VERTICALES de 15, 40 y 60 HP.; horizontales de 50 y 60 HP. Donkys de 2 x 3 y 4 x 3. Emilio Audevert Maceo 2, San Antonio de los Baños.

«EL CENTRAL»: COMPRA Y VENTA de maquinaria, motores de petróleo, gasolina, eléctricos y de vapor, molinos de harina y sal; bombas de agua y tuberías, trasmisiones, poleas, correas, chumaceras, calderas y efectos eléctricos. Cristina 38-D. esquina a San Felipe: X-1615. Vicente Sánchez.

PESAS Y BALANZAS

LIQUIDAMOS PESAS USADAS. TOdas marcas. Todas capacidades. Cambiamos, adaptamos. Prestamos servicios mecánicos. Despachamos al interior. M. Amenbual. Agencia de las «Pesas Toledo», Chacón y Habana.

56— MUEBLES Y PRENDAS

JUEGO CUARTO: $15.00, CINCO piezas, por deshacer la casa; tres cuerpos: $29.00; aparador, radio, sala, lámparas, ortofónicas, neveras. Lo que ofrezcan. Neptuno 220, entre Aramburo y Soledad.

JUEGO DE CUARTO: $19.00, CON regia luna; tres cuerpos: $30.00; piano y radio, Cerebro Mágico; juego de comedor y sala, por embarcar. Lo que ofrezcan, Sitios 40, entre Rayo y San Nicolás.

VENDO ELEGANTE JUEGO CUARto, caoba; escaparate, tres cuerpos, Arte Moderno, con butacón; chifforober y un recibidor. Espada 15, apartamento 13, entre San Lázaro y Jovellar.

TRAJES DE OCASION

De todas clases, desde $3.00 en adelante. Gran existencia en equipajes, máquinas escribir, sumar, procedentes de empeño. Casa de Préstamos «La Confianza», Suárez 3.

MUEBLES CUARTO 3 Y 2 CUERpos, $135 y $30 comedor moderno 30 pesos, sala, 9 piezas 30 pesos, escaparate suelto, cama, sillas y otras cosas más baratísimo. Salud 47.

MUEBLES 2 CUARTOS 3 CUERPOS arte moderno $125 y $145, comedor Renacimiento $75, sala 9 piezas, $35, otro $75 sala dorado gobelino 60 pesos. Prado 43, altos.

VENDO PRECIOSO CUARTO TRES cuerpo arte moderno completo propio para persona de buen gusto está como nuevo, se da barato, además comedor y recibidor renacimiento, radio lámparas.

En nickel cromo. $1.50 hasta $21

Surtido moderno de bolsillo y pulsera. Todos garantizados. Extenso surtido de joyería fina.

BAHAMONDE Y COMPAÑIA

Amistad 94. Telf. M-1790.

SE VENDE UN FRIGIDAIRE PROpio para fonda o casa de comidas, está completamente nuevo, puede verse en O-Reilly y San Ignacio, Bodega.

LA CASA FERRO

Gran liquidación de muebles modernos: juegos cuarto, 3 cuerpos y 2 cuerpos; neveras eléctricas; juegos sala, recibidor, comedor, Arte Moderno y Renacimiento; lámparas, instrumentos de música, máquinas de coser y escribir. Piezas sueltas de oportunidad. **Compramos y cambiemos muebles, Gloria número 123. Telf. M-1296.**

VENDO JUEGO CUARTO $13 PESOS otro 3 cuerpos 30 pesos, otro 7 piezas con butacón, juego sala $28, chaisselongue nuevo 8 pesos; sillones 5 pesos, todo último estilo moderno. Maloja 81

Lea ¡ALERTA! al mediodía. Y AVANCE por la tarde.

VENTAS

56— MUEBLES Y PRENDAS

JUEGO CUARTO 3 CUERPOS CAOba, costó $800, por lo que ofrezcan, otros objetos, adornos. Véalos de 10 a 8. Carlos III núm. 13, entre Marqués González y Oquendo.

FAMILIA VENDE SUS MUEBLES: lujoso juego cuarto, moderno; magnífico juego sala; comedor, Arte Moderno; dos columnas, Renacimiento. Todo nuevo, San Miguel 97, bajos, entre Lealtad y Campanario.

MUEBLES A PLAZOS

Juegos de cuarto, Arte Moderno; de sala, recibidor y comedor, Renacimiento; mimbres, lámparas, piezas sueltas. Muy bajos precios y grandes facilidades de pago.

"LA PROTECTORA"

Belascoaín 68.

Telf. U-3145.

SE VENDE UN JUEGO DE CUARto, de tres cuerpos, a primera oferta, San Miguel 183, letra A., entre Oquendo y Soledad.

SALUD 11

Visite esta casa: Juego cuarto, sala, comedor, recibidor, lámparas, neveras,refrigeración, neveras, sillas, sillones, camas, muebles oficina, cajas hierro, máquinas, radios, pianos, baúles, maletas, vidrieras, cantinas, motor gasolina, 2 bicicletas buenas, pesas porcelanas. Aproveche esta liquidación por 30 días. Visítenos y compare. Salud 11. M-9136.

"LA REGENTE"

SALUD No. 14

Entre Rayo y San Nicolás. Liquidamos juegos de cuarto de dos y tres cuerpos, de caoba; sala, comedor recibidor, escaparates, camas y toda clase de piezas sueltas. Nuevos y de uso. Todo casi **Regalado!**

VENDO JUEGO DE CUARTO, MOderno: $30.00; otro, 3 cuerpos, último estilo; comedor, 9 piezas; sala, caoba, barniz muñeca y nevera. Jesús del Monte 27, altos, una cuadra Esquina Tejas.

"La Nacional"

Dinero sobre joyas y muebles. Interés módico.

Compra y venta

MUEBLES PARA OFICINA. Distribuidores de los muebles de acero "Steel-Age". EQUIPAJES. BAULES Y MALETAS. Surtido completo. Registradoras "NATIONAL", con garantía mecánica.

"La Nacional"

Villegas 93, entre Teniente Rey y Amargura. A-9915.

56

SALUD 11

Por reformas liquidamos todas las existencias: juegos cuarto, sala, comedor, lámparas, neveras, refrigeración, sillas, sillones, camas de hierro, muebles de oficina, cajas de hierro, máquinas, radios, pianos, baúles, maletas, vidrieras cantina, motor de gasolina, 2 bicicletas buenas, mesa de porcelana. Aquí encuentra todo lo que uster necesite. Visítenos y compare: M-9136.

OBJETOS ARTE JOYAS

A precios increíbles liquidamos: Figuras de bronce y marfil, porcelanas lámparas, Frigidaire, relojes de pared y pie, gobelinos, juegos de cubiertos de plata, de café, objetos de plata, muebles antiguos y modernos. También tenemos un surtido enorme de joyería fina.

"LOS TRES HERMANOS"

Consulado núms. 94 y 96.

Teléfono: M-3534.

MUEBLES EN GANGA

Juegos de cuarto: $30.00; idem., de 3 cuerpos: $40.00; de sala: $15.00; comedor: $30.00; escaparates: $9.00; con lunas: $15.00; mesas correderas: $4.00; aparadores: $6.00; 6 sillas y 2 sillones. $10.00; máquinas de costr. Se cambian y compran toda clase de muebles, pagando más que nadie. Se da dinero sobre joyas, muebles y objetos de Arte.

LA PRINCESA, SAN RAFAEL 107

entre Escobar y Gervasio. U-7926.

VENTAS

56- MUEBLES Y PRENDAS

MUEBLES BARATISIMOS

Se venden, compran y cambian.

A PLAZOS Y AL CONTADO

Vea nuestro inmenso surtido y nuestros precios sin competencia. Neptuno y Soledad. U-1360.

VENDO JUEGO CUARTO: $20.00; otro, 3 cuerpos, 8 piezas, último estilo; sala, 9 piezas, espejo colgado; comedor, elegantísimo. Todos de caoba, barniz muñeca; aparador: $7.00. Estrella 129, entre Campanario y Lealtad.

SE VENDE UN JUEGO DE SALA, UN juego de comedor caoba, nevera, lámparas cuadro etc. puede verse a todas horas Escobar 54, bajos

MAQUINA SINGER, OVILLO CENtral, completamente nueva: $24.00; un regio juego de sala, Arte Moderno: $65.00; paraván chino: $10.00; lámparas de sala, comedor y cuarto, modernas. San Lázaro 167, bajos, entre Perseverancia y Campanario.

MUEBLES A PLAZOS

No pierda esta oportunidad. Tenemos muebles para todos los gustos y situaciones, desde:

$1.00 Semanal

"LA GRANADA"

Neptuno 191 y 193. Telf. U-4490

MUEBLES A PLAZOS

Brindamos los mejores muebles, desde los más modestos a los más lujosos. Grandes facilidades de pago. Especialidades en fabricación. Tomamos muebles en fondo. Compramos muebles usados de todas clases. Pagamos más que nadie.

"DIAZ Y CHAO"

Neptuno números 197 y 206, entre Belascoaín y Lucena: U-5154.

BAULES y MALETAS

Realización por sólo 10 días de gran cantidad: baúles, maletas, maletines, sombreros, carteras, etc. Precios reducidísimos. «La Casa Inglesa», Salud 9, esquina a Rayo. Telf. M-7179.

MUEBLES BARATOS

A verdaderos precios de ganga. Liquidación permanente de juegos de sala y comedor.

VENGA A VERNOS ENSEGUIDA

Ahorrará dinero. Facilidades de pago. Tomamos sus muebles a cambio. «La Casa López», Belascoaín 76, entre Jesús Peregrino y Pocito. Teléfono U-4541. 56

VENDO JUEGO DE CUARTO, DE dos cuerpos, en buen estado: 35 pesos; otro, de tres cuerpos, completo, moderno, originalísimo, uno de comedor, chico, uno sala, espejo colgado; varias lámparas una nevera chica y un chaisslong imitación cuero, completamente nuevo. Todo baratísimo. Puede verse, en San Rafael 143 E, entre Soledad y Aramburo.

OBJETOS ANTIGUOS

A precios de verdadera ganga, por abandonar ese negocio. Aproveche la oportunidad de comprar barato, artículos de indiscutible mérito.

CARBALLAL Y HERMANOS

San Rafael 138, entre Gervasio y Belascoaín. Telf. U-5744.

CASA ARECHAGA

«EL SIGLO»

TALLER DE EBANISTERIA

Si usted necesita muebles, visite esta casa, donde encontrará preciosidades, por poco dinero. Compre directamente y comprará lo mejor. Manrique 189, Telf. A-8135

OBJETOS DE ARTE, ABANICOS, ENcajes, muebles de carey y bronce, regio salón dorado, alfombras, recibidor tapizad en tercipelo. Linda vajilla «Dresden», platería y manteles de seda. Calle I., esquina a 11, Vedado.

OBJETOS ARTE

Realizamos gran surtido jarrones de porcelana finos, figuras de bronce, marfil, biscuit, lámparas, alfombras, gobelinos, pianos, radios, joyas e infinidad de objetos propios para regalos.

'La Predilecta'

SAN RAFAEL, 141, entre Oquendo y Soledad.

TELEFONO U-2530

SE VENDE UNA NEVERA ELECtrica de muy poco uso, propia para familia numerosa. ¡Económica! Informan: F-3026.

VENTAS

56- MUEBLES Y PRENDAS

MUEBLES EN GANGA

Juegos de cuarto, Arte Moderno, $4.00 mensuales; comedor, caoba, último estilo: $3.00 mensuales: sala o recibidor, modernísimos: $3.00 mensuales; juego de cuarto, 3 cuerpos, caoba, últimas creaciones: $5.00 mensuales. Precios muy bajos.

"LA EMINENCIA", NEPTUNO 188

FAMILIA, VENDE LUJOSO CUARto, tres cuerpos, último modelo, caoba: $100.00; regio comedor, Renacimiento, legítimo: $110.00; otro, chico: $6500; librero, Renacimiento; lámpara fina: $5.00. Concordia 127, entre Belascoaín y Gervasio.

FAMILIA, A PARTICULAR, VENDE juego cuarto: $85.00; otro, regio: $140.00; comedor, Renacimiento: 65 pesos; living room; radio Grunow, gabinete; juego sala, moderno: $45.00. Salud 54, entre Escobar y Lealtad.

SE VENDE UN JUEGO DE CUARTO de poco uso, con adornos futuristas. Sólo trato con particulares. Hora, de 1 a 2 y media. Domingo toda la mañana. Calle 11, número 322, entre A. y B., Vedado, primer piso.

OBJETOS DE ARTE

Gran realización de objetos finísimos, propios para regalos o personas de gusto. Existencia en muebles de todos estilos: relojes de pared, cuadros, espejos, lámparas, ceniceros, chaisselongs. Agradecemos su visita. «La Casa Inglesa», Salud número 9, esquina a Rayo. M-7179.

La Casa Mosquera

San Rafael 129 y 131. Telf. U-5437

Amueble su casa con gusto y con poco dinero. También le cambiamos sus muebles o hacemos el negocio que más le convenga. Háganos una visita, no perderá tiempo. La Casa Mosquera, San Rafael 129 y 131. Teléfono U-5437. Facilidades pagos.

57— UTILES DE OFICINAS

MUEBLES DE OFICINA, VENDO.

Compro: cajas hierro, archivos Kardex, tarjeteros, máquinas escribir, sumar, caulcular, burós, libreros, juegos recibidor, sillas, butacas, carpetas. Compostela 43, entre O-Reilly y Progreso. M-8638.

MUEBLES DE OFICINA, COMPRO.

Vendo: máquinas de escribir, sumar y calcular, cajas hierro, archivos, burós, Kardex, libreros giratorios, juegos recibidor, pupitres, satélites. Progreso 3 esquina a Aguacate. M-8638.

MAQUINAS DE ESCRIBIR

Máquinas de sumar, calcular, muebles de oficina, joyería fina, reloj es, ropa de moda para caballero, muebles modernos, equipajes calidad. Compro, empeño y vendo. «La Confianza», Suárez núm. 7. M-9603.

SE VENDE UNA MAQUINA DE EScribir marca Remington y una mesa auxiliar de escritorio muy barata se puede ver en San Lázaro 118, bajos, de doce a dos p.m.

MAQUINAS DE ESCRIBIR

Liquido un gran lote, desde 12 pesos. Hay Underwood, Remington, Royal Wanderer, Monach y muchas más a escoger. Vea estas gangas en Merced 66, altos. M-2991.

BOLSA DE MUEBLES DE OFICINA

AGENCIA DE MUEBLES ACERO "JAWAN AND ERBE"

Fabricantes de muebles de caoba. Sistemas visibles. Compostela núm. 55, entre Obispo y Obrapía. A-7744.

58— LIBROS E IMPRESOS

LIBRERIA «ALBELA». CONTINUAS novedades científicas y literarias. Libros de Enseñanza Elemental y Superior. Revistas de Modas. Agencia exclusiva «Le Femme Chic», de París; «Chic Parisien» y todas sus publicaciones, las mejores del Mundo. Pídalas en esta librería. Compra y venta de libros antiguos, con grabados, preferentemente cubanos o que traten de Cuba. Belascoaín y San Rafael: U-5783 Apartado 511, Habana.

RADIOS

REGIO RADIO VICTOR. ESTA NUEvo, en menos de 30 pesos; y otro, RCA., del establecimiento, en $10.00. Coge todas las Estaciones extranjeras, por embarcar. Neptuno 220, entre Soledad y Aramburo.

GRUNOW 1936, COMO NUEVO: $28.00 Majestic, mesa: $15.00; gabinete: $28.00; RCA. Víctor, gabinete: $30.00; otro, desde $10.00. Marcas acreditadas. Baratísimos. Morro B., esquina Genios. A-7159.

VENTAS

59— RADIOS

LIQUIDACION DE RADIOS: MAjestic modelo 21, $25; modelo 52, $30; modelo 100, $50; LyraTone, $20 y un Royal 11 pesos. Acosta No 115 casi esquina Egido.

RADIO

SE VENDE DE ONDA CORTA Y larga. Se da barato. Nueva del Pilar 27 entre Llinás y Clavel.

RADIO GRUNOW, 8 BOMBILLOS, precioso mueble. Sólo cuatro meses usado. Costó $155.00. Véndese en 100 pesos, ocho meses de garantía. Curazao 33, bajos, al lado de la Barbería.

VENDO RADIOS GRUNOW

para todas ondas desde $5 mensuales. Admito como parte pago: radios de uso. Solicite demostración al teléfono A-9331, Acosta No. 115, casi esquina Egido.

RADIOS "GRUNOW" 1936

Llegaron: Tubos metalizados, onda corta-larga, a plazos desde $5.00 mensuales, admitiéndole como fondo, parte pagos, radios, ortofónicas solicite demostración. Angeles 3, entre Monte y Maloja. M-8542.

RADIOS GRUNOW 1936, TODAS ondas, desde 5 pesos mensuales. Radios usados, desde 12 pesos. Majestic y Víctor, baratísimos. Hago cambios, Jesús del Monte 27, una cuadra de Esquina Tejas.

RADIOS 1936 ULTIMO MODELO, desde $14.95 ondas corta-larga, $37.00. Automóvil 6 bombillos $38.50. No compre Radios sin ver estas gangas. El Criollo Egido 18.

60-INSTRUMENTOS DE MUSICA

SE VENDE UN PIANO MARCA Kusman de cao ba, teclado blanco, cuerdas cruzadas alemán. Maloja No. 157.

SE VENDE UN PIANO MARCA Strauss en magníficas condiciones, nuevo, se da barato. Puede verse en Figuras No 7 C.

VEA ESTAS GANGAS

Pianola «Aeolian»; piano «Regal»; reproductor «Duo-Art»; victrola «Víctor» y radios «Majestic», «Atwater Kent», «Colonial», «Ultramar», «Garod», de onda corta y larga. «La Regencia», Suárez 8 y 10, Casa de Préstamos.

SE VENDE UN PIANO REGIO. URge su venta, no reparo precio. Se da a la primera oferta razonable. Informan: Perseverancia número 1, casi esquina a San Lázaro.

"LA PREDILECTA"

SAN RAFAEL 141

Por lo que usted quiera pagar, le daremos el piano que necesita. Liquidamos un enorme surtido de pianos finos, propios para personas de gusto y al alcance de todas las fortunas. Facilidades de pago. Visite nuestros grandes salones de exposición.

"LA PREDILECTA"

SAN RAFAEL Y OQUENDO. TELEFONO: U-2530.

GRANDIOSO PIANO, MARCA ROnich, Berlín. Lo mejor de lo mejor. Lo más famoso, de finísimo sonido. Mueble de gran atractivo, color nogal. Muy barato. Dragones frente al Teatro Martí.

SE LIQUIDAN LOS PIANOS DE UN Conservatorio. Regalados, completamente nuevos. Las mejores marcas. Véalos: Calle 12 número 7, entre F y G, frente a Destilería Habana, Reparto Batista. X-2139.

ESTUPENDO PIANO, MARCA ROnisch, Berlín. Lo mejor de lo mejor. Lo más fino, más elegante y más famoso. Color nogal. Está nuevo y se da baratísimo. Dragones, frente al teatro Martí.

«LA INTERNACIONAL». VENDE los mejores pianos, cuarto cola y verticales: Stenway, Ronich, Bulhner, Kallman, Scheimel, Pleyel. Facilidades de pago. «La Internacional» San Rafael No. 57, esquina a Campanario.

AFINADORES

AFINE SU PIANO, POR $2.00, CON toda garantía y seguridad. Manuel Domínguez, afinador mecánico, graduado en la Escuela «Danguard», de New York. Taller de Reparaciones: Zulueta 36 y medio Telf M-3040.

61— DE ANIMALES

INCUBADORA DE AIRE CALIENte. Capacidad cuatrocientos huevos. Se vende en treinta pesos. Costó $80 Es una ganga. Corrales 145 A-9217

VACAS

Vendemos recentinas, cruzadas, buenas lecheras y un toro holandés. Ayestarán No. 1, teléfono U-1129.

VENDO A PRECIO DE SITUACION mulos, carros y arreos de todas clases, caballos, mulos de monta y pony, 4 potros sementales, 7 y media cuartas, bonito color. Carros cerrados para lecheros y panaderías. Domingo Jarro. Marina y Atarés. Jesús del Monte X-2876.

VENTAS

62- OBJETOS VARIOS

VENDO ESTANTERIA CAOBA, LUjosa, de botica, adaptable para cualquier establecimiento. Verdadera ganga. Véase Quinta Avenida esquina calle Veintiocho, Reparto Miramar. Garage.

VIDRIERAS, CANTINAS, MOSTRAdores y mesas Vitrolite, armatostes, congeladoras helados, molinos café, contadoras, sillas tijera, cajas caudales, mesas mimbre con sillas, de oportunidad. Cano, Habana 116 y medio, entre Amargura y Teniente Rey.

APROVECHE ESTA GANGA EN 250 pesos vendo dos mantones de Manila uno blanco en colores, otro verde botella, en colores. Cárdenas 41, tercer piso.

AVISO IMPORTANTE: NUEVO APArato para el regadío sin gasto de combustible ninguno. Trabaja con la misma agua para todas alturas. Facilidades de pago. Informan en Vista Alegre y Golcuría. Víbora, Manuel López.

VENDO LOTE DE JABON POR quintales, propio para trenes de lavado y tintorerías. Verdadera ganga. Dirigirse Quinta Avenida esquina calle Veintiocho. Reparto Miramar. Garage.

Dinero-Hipotecas

64— OFERTAS

HIPOTECAS. ME URGE COLOCAR 15 mil pesos fraccionados desde 300 Habana y sus repartos para bóvedas y panteones, desde 50, firma en el día J. Llanes, Sitios 42, esquina a San Nicolás. Telf. M-2632.

CAMBIO CREDITO HIPOTECARIO de seis mil pesos sobre propiedad urbana situada en lugar céntrico de esta capital, por finca de cultivo que se encuentre en buena carretera próxima a esta ciudad. Para informes: V. GGarcía, San Lázaro No. 145, teléfono M-8540.

HIPOTECAS

Si desea tomar hipoteca, no pierda tiempo. Vea a Martínez y Prieto, O-Reilly 23: A-6951. Grandes y pequeñas cantidades, al mejor tipo de plaza: Habana, Vedado, Víbora y Marianao.

PRESTAMOS

Dinero sobre joyas. Desde el 1%

Compramos y vendemos joyas y muebles.

"LA PERLA"

Animas 84, esq. a Galiano A-8222.

64

DINERO

Doy grandes y pequeñas cantidades, en primera hipoteca, desde el 7 por ciento, en adelante, para La Habana y sus barrios. Compro y vendo casas, solares y créditos hipotecarios. Compro y vendo Bonos y Acciones.

JULIO C. GRANDA

Obrapía 33. Telfs. M-5921 y F-5759.

DINERO

No pierda tiempo. Cuando necesite tomar dinero en hipoteca o Pagarés, vea a M. Fernández, San Ignacio 50. Telf. M-9272. De 2 a 5. Operación rápida y absoluta reserva.

DINERO SOBRE JOYAS DESDE EL 1% **LA CASA MUXELLA** Neptuno 13 - Telf. A-0309

65— BONOS Y VALORES

N. GELATS Y COMPAÑIA

106 Aguiar 108 esquina a Amargura

CAJAS RESERVDAS

Las tenemos en nuestras bovedas construidas con todos los adelantos modernos y las alquilamos para guardar valores de los interesados. En esta oficina daremos todos los detalles que se deseen

PARA LAS DAMAS

70- INTERES PARA LAS DAMAS

SEÑORA: NO BOTE SU SOMBRERO, sin verlo Celestina. Tiño, hago reforma, plancho, engomo: 30 centavos. «Casa Celestina», San Rafael 41, una cuadra Galiano, Farola en la puerta.

MME. KUZMA: EX MODELISTA DE principales casas de París y Viena. Creadora de sombreros finos. Avisa a su clientela, que tiene sombreros, últimos modelos desde $2.50. Arreglamos sombreros, desde $1.00, Amistad y San Rafael, (frente al Ten Cent).

25 CENTAVOS POR LIMPIAR Y planchar sombreros de fieltro. Arreglos 50 cts. Se hacen sombreros a la medida por muy poco dinero4 Aguila 125, hace esquina a San José. Margarita.

MLLE. RENOUARD EXPERTA MOdista de Sombreros que fué dueña de «The Fashion», de San Miguel 78, se ofrece a su clientela en la casa San Miguel 51, altos, entre San Nicolás y Galiano. Reforma toda clase de sombreros, $0.40 y se hacen nuevos de calle y de gran vestir desde $0.70 en adelante.

ELECTROLYSIS

EXTIRPACION DE LOS VELLAS

de la cara, muslos, piernas, etc, por medio de la electricidad. Tratamiento definitivo y garantizado. Sra. Alexandra, Calle Tercera No. 381, entre 2 y 4. Vedado, Habana.

TRAJES DE NIÑO Y CABALLERO a plazos y contado precios económicos y arreglo los viejos al último modelo. Voy a domicilio, San Nicolás 21. Juan González Teléfono A-7095.

PARA LAS DAMAS

70- INTERES PARA LAS DAMAS

MODISTA CONFECCIONA CAPRIchosos y elegantes trajes, estilo francés, desea trabajar en casa particular los días que deseen, enseña el corte y crochet. Calle B entre 18 y Fuentes. Teléfono FO-3466.

FUERA CANAS: OBTENGA UN HERmoso color: negro, castaño o rubio, usando tintura «La Favorita». Teñido del cabello: $3.00. Estuche: $1.00. De venta en todas las Farmacias. Depósito: Virtudes número 28.

APRENDA CORTE Y COSTURA

El sistema Alemany Nacional es la preparación más sólida y útil para la mujer. Estudios que ofrecen garantías, modernos completos, fáciles y agradables. Hágase profesora titular en el Instituto «La Central» San José 9, Inventora: Matilde A. Vda. de Raurell, o aprenda en las sucursales, por mis competentísimas profesoras graduadas: Sra. de Orfilia, Luz 26, señora de Landa, Bernaza 47; Sra. Romero, Santa Amalia, Arnao y Agramonte; Sra. Juanita, Marqués González 29; señora de Alfonso, Jovellar 39 entre M y N; Srta. Hortensia, Atocha 6, Cerro; Sra. Matutina, Alejandro Ramírez 12; Sra. Luz, Enrique José 71½, Camagüey; Sra. Vda. de Faguet, Colón 7, Colón; Srta. Marina Bello, Madruga; Srta. Luisa Ayllón 331, Cárdenas; Srta. Isabel González Avenida la esquina 30 Miramar, Marianao; señora Bibita Rodríguez, central Hershey, Cabañas; señora Cedelina Cruz, Luyanó 249; Srta. Hilda Sierra, Casa Blanca; Srta. Julia Calderín, General Lee No. 47, Marianao; Srta. Josefina, Baños y 23, Vedado Srta. Soler, Infiesto 30, Perico; Sra. de García; 12 entre B y C, Almendares. Clases gratis por correspondencia sólo al Interior, teniendo la exclusiva de dar grandes ventajas lucrativas a mis Academias. Todas contan moldes y trajes a la medida. Vendo métodos modernos con grabados y explicados, al alcance de todas las inteligencias. Aproveche la oportunidad que brindo hoy. Infórmese y remita sobre y sello. Nota: Toda la que esté graduada de otro antiguo sistema y desee mi moderno Sistema «Alemany» escríbame. Clases a domicilio.

ENSEÑANZAS

75- PROFESORAS-PROFESORES

ENGLISH INDIVIDUAL AND CLASS instruction in all branches of english. Miss Benet: M-2803.

PROFESORA DE INSTRUCCION, da clases a domicilio y en su casa, prepara para exámenes, ortografía y aritmética práctica. Especial para niños poco estudiosos. M-8734. Chacón 19.

PROFESORA ALEMANA ENSEÑA alemán, inglés, español a domicilio y su casa. Precios módicos. Gran Hotel habitación 361. Teniente Rey. Teléfono M-9896.

CLASES POR HORAS. DOMICILIO Y colegios por profesor muy práctico. Primera segunda enseñanza, comercio especialidad aritmética, gramática. Repaso tareas colegios. Ambos sexos. Teléfono A-9743.

INGLES

Apréndalo rápido fácil, económicamente. Método modernísimo a base de conversación solamente. Garantía. Usted podrá hablar una hora consecutiva en inglés al terminar la segunda lección del curso. Clases individuales $5.00 por mes. Language Research Institute of New York. Profesor Richardson. Manzana de Gómez 528.

SEÑORA INGLESA DESEA DAR clases de Inglés. Las mejores referencias. Escriba: H. E., Clasificados, DIARIO DE LA MARINA.

CLASES COLECTIVAS PARTICULAres de inglés, práctico por profesor americano, abogado de Boston, con certificado de «Yale University». Comenzarán por curso el lunes de 7.15 o de 8.15 p.m. en San Rafael 139, altos (entre Oquendo y Marqués González) Precios reducidos, número limitado. Pregunte al encargado por el «profesor Americano».

COLEGIO "BRAVO"

Anexo a la Academia «Bravo». Está dirigido por profesores Normalistas. Material científico moderno, especiales para cada grado. Omnibus para transportar a los alumnos. Cuotas moderadas. Neptuno 198, (frente a la Academia «Bravo»). U-2627.

PROFESORA DE 1a Y 2a ENSEÑANza. Se ofrece para dar clases en su casa y a domicilio. Precios módicos. Teléfono F-2646.

ALUMNOS DEL INSTITUTO

Matrículese en el nuevo cursillo de BACHILLERATO en la ACADEMIA «BRAVO». Clases por Catedráticos del Instituto. Laboratorio para prácticas de Física y Química. Cuotas: Preparatoria, Primero y Segundo Año: $4.00. Tercero y Cuarto Año: $5.00. También cursos especiales para ingreso en las Escuelas de Ingenieros, Veterinaria y Normales. Contabilidad, Ortografía, Mecanografía y Taquigrafía Pittman y Gregg, (inglés y español), Neptuno 199 y 198, entre Belascoaín y Lucena. U-2627.

SI NO NECESITA ESTE ANUNCIO, recórtelo y muéstrelo a sus amistades, ellas se lo agradecerán. Piano, Solfeo, Teoría. Enseñanza correcta. Profesor J. del Río. M-2942.

CORTE MODERNO NACIONAL

«SISTEMA MENDEZ»

Reconocido como el más completo y rápido para aprender a cortar y coser con perfección. De venta: «El Encanto», «La Filosofía» y «Academia Méndez». La autora del método avanzado de corte y costura, señora Josefina Méndez de Lana, brinda a las damas, la oportunidad de aprender este arte interesante, en su Academia, a domicilio o correspondencia. Moldes a medida. Estricta moralidad. **Neptuno número 81.** La señora Isolina González, titulada por el «Sistema Méndez», ofrece clases a domicilio y en su Academia, situada en San Rafael esquina a Lucena, (letra C.)

ENSEÑANZAS

75- PROFESORAS-PROFESORES

"CALIGRAFIA PALMER"

El único método para aprender a escribir correctamente. Método Palmer Comercial, $0.40; Método Palmer Primario, $0.30. Además tenemos en existencia todos los otros libros Palmer, así como cabos de plumas, Guiadores de celuloide y puntos de pluma Palmer. Precios especiales para comerciantes y Colegios. Representante exclusivo en Cuba, I. E. Casanova, Obispo 70, Habana.

COLEGIO CABALLERO

Para cursar alumnos de uno y otro sexo los seis grados de Enseñanza Elemental y Preparatoria, para ingreso de Segunda Enseñanza y Escuelas de Comercio. Tres edificios de planta alta y uno bajo, dedicados a aulas. 328 alumnos matriculados en este curso, son atendidos por 21 profesores de reconocida competencia.

SAN RAFAEL Y OQUENDO

PROFESORA DE TAQUIGRAFIA «Pitman». Mecanografía al tacto. Ortografía, Instrucción, Corte y Costura, Bordados. Da clases particulares y en Colegios. Enseñanza práctica y rápida. Precios módicos. Teléfono X-3406.

BACHILLERATO

PROFESORES DEL INSTITUTO EL NUEVO CURSO COMIENZA EL DIEZ DE NOVIEMBRE

Prepárese para los exámenes finales que se efectuarán en fecha próxima. Puede recuperar el tiempo perdido. El curso comienza el diez de Noviembre. Todas las asignaturas del Bachillerato, explicadas por profesores del Instituto. Cuotas módicas. También se cursan las asignaturas de la Escuela Profesional de Comercio. **Academia Rabiña,** Neptuno y Manrique, altos. Teléfonos: A-8222 y M-7849

MAESTRA NORMAL, PROFESORA de Música y de Educación Física, se ofrece para clases en Colegios y particulares. Da clases de noche y va al campo. Precios módicos. Referencias. F-4548.

PROFESOR GRADUADO EN LA Normal Central de Madrid, ofrece se para explicar a domicilio, clases elementales y superiores. Novísimos sistemas didácticos Sr. Pedrós. Número 164 teléfono F-1895.

PROFESORA DE BAILES CLASICOS sistema italiano y ruso, da clases en su Academia o a domicilio. F-5080

AMERICANA PROFESORA DE INglés da clases en su domicilio o en su casa. Miss Boyle, Hotey Royal Palm. Telf. A-7277.

LECCIONES DE GUITARRA, CANto, piano y mandolina. Enseñanza rápida. Jesús María y Habana, por Jesús María.

"TOMASIN"

Bailes Modernos. — Positivamente enseño, con práctica: Danzón, Son, Pasodoble, Blues, Vals, Fox Trots, Tango de Salón, Voy a domicilio. Seriedad y garantía, San Nicolás 256, entre GGloria y Misión, (dos cuadras de Monte).

"SAN ELOY"

Colegio y Academia. Fundado en 1907. Primera y segunda Enseñanza. Preparatoria, Bachillerato. Comercio, Idiomas, Cultura Física. Cursos preparatorios especiales. Admitimos pupilos, medio pupilos y externos. Cerro 620.Teléfono U-6002. Pida Prospectos.

EMILIA A. DE CIRER. COMPEtente Profesora de Piano y Mandolina y violín. Teoría y Solfeo, incorporada al Conservatorio **Peyrellade.** Enseñanza efectiva y rápida. **Clases a domicilio.** Precios moderados. Virtudes 2 A. Hotel Washington. Telf. M-3611

INGLES, TAQUIGRAFIA (INGLESA y española), Teneduría, Cálculos Mercantiles, Aritmética, Algebra, Caligrafía, Mecanografía y Ortografía. Enseñanza a domicilio, por el Profesor F. Heitzmann, Monte 103, altos. M-9247.

BAILES: PROFESORES MAURICE Y Srta. Santander. Verdaderos profesionales, procedentes de New York. Estilos modernísimos, europeos y americanos: ox, Paso dobles, Son, Blues, etc. Bailes teatrales. Enseñanza rapidísima, día y noche. Precios mínimos. Visítenos sin compromiso. Acosta 79, altos. Vamos a domicilio.

76- COLEGIOS

INTERNOS: 12 PESOS ADMITIMOS niños ambos sexos todos los grados. Alimentación abundante y nutritiva. Vigilancia y moralidad. Inglés diario. Estudios comerciales. Colegio Academia Mercantil, Luz número 26.

COLEGIO PARA NIÑOS Y NIÑAS, hasta el 6o grado. Plaza del Vapor 63, por Aguila, (terraza).

COLEGIO «L. ORTEZ»: ENSEÑANza Primaria, bien atendida para niños y niñas. Profesores graduados. Métodos modernos. Clases nocturnas para adultos. Precios módicos. Matricule sus hijos. Vis

ENSEÑANZAS

77— ACADEMIAS

ACADEMIA RABIÑA

EL NUEVO CURSILLO COMIENZA EL DIA 1o. DE OCTUBRE
BACHILLERATO

Clases individuales: Inglés, Francés, Alemán, Taquigrafía «Pittman» y «Grege», Mecanografía, Ortografía, Teneduría de Libros, Correspondencia Comercial y Aritmética. TAMBIEN CLASES POR CORRESPONDENCIA. Ingreso E. de Ingenieros, Arquitectos y Veterinaria. Curso de Procurador. Pida Prospectos: Neptuno 78 y 80, altos, esquina a Manrique Telfs. M-7849 y A-9222

INTERES GENERAL

Regalo de $50 a $100

Por pruebas de vendedores clandestinos de Medicinas cean o no robadas que no den Factura al Timbre Nacional.

Sr. Andreu - Tel. I-3515

"EL CASTILLO DE FARNES". Acabamos de recibir sidra natural, chorizos asturianos y de Cantimpalo, de la clase más selecta; embuchado La Sierra, jamones, quesos, etc. Háganos una visita y deléitese comiendo en nuestro restaurant sito en Monserrate y Obrapía. Telf. M-4225.

ALQUILERES

79— HOTELES

HOTEL LUZ

Oficios 35. Grandes y cómodos apartamentos y habitaciones: agua caliente día y noche, ascensor, teléfono. Comida a selección, a la criolla y española. Se admiten abonados y a la carta, a precios económicos. Abierto día y noche. Experto personal para atender a los clientes.

HOTEL "VANDERBILT"

Lo más alto, saludable y económico. Neptuno 309, esquina Mazón. Habitaciones de esquina, con baño privado, propias para quien convenga vivir cerca Universidad o los Hospitales Calixto García y Mercedes.

HOTEL COLONIAL

SAN MIGUEL 62, CASI ESQUINA GALIANO.

Residencia para familias. Apartamentos y habitaciones: baño privado, elevador día y noche. Restaurant en octavo piso. Cocina criolla y española con carta. Moralidad. Teléfono A-6958

THE SAVOY

F. Y 15, VEDADO
Telf. F-6616.

Situado en un lugar alto del Vedado. Con fácil y frecuente comunicación, con la Ciudad y Repartos. Rodeado de jardines. Con 600 metros de hermosos portales. Las habitaciones tienen ventilación directa, teléfono, baño privado, con agua fría y caliente. Precios moderados, incluyendo tres excelentes comidas. El servicio en mesas separadas, para cada familia.

FONDA LA VIÑA

Visítela que será complacido de su buen servicio, comida y trato los domingos y jueves, precio especial en arroz con pollo. Aguila 183, entre Reina y Dragones.

Hotel Andino

S. LAZARO 490, ESQ. M. U-2553

Unico en su clase. Moderno, céntrico, amplio, fresco, saludable, frente Universidad. Conviene para los que necesiten vivir cerca de los Hospitales Calixto García o Mercedes. Habitaciones con baño privado, balcón, hermosa vista. Con 3 excelentes comidas: $45.00, matrimonios. Una persona, desde $26.000. Apartamentos con ó sin muebles y asistencia. Precio sin competencia. Garage propio y ascensor. Esmerado servicio en mesas separadas.

Hotel Roosevelt

AMISTAD Y SAN MIGUEL

$50 mensuales. Matrimonios con tres excelentes comidas.

Apartamentos para familias Todos con baño privado. Elevadores día y noche.

HOTEL 'IDEAL ROOM'

PRADO 93-B., (POR PASAJE)

¿Desea vivir en casa tranquila, mejor que en su propia casa? Visite esta gran casa, aunque sea por curiosidad. Por dentro, la mejor. Precios para matrimonios, con comida y toda asistencia, desde $35.00 a $45.00. Hay apartamentos de dos habitaciones, con balcón y baño a Prado. Exíjense referencias de moralidad y pago.

Lea ¡ALERTA! al mediodía. Y AVANCE por la tarde.

ALQUILERES

79— HOTELES

HOTEL NEW YORK

Dragones 16, al lado Cuban Telephone, 100 habitaciones, baños privados agua caliente, elevador. El más propio para familias del Interior. Máximo en comodidad, por mínimo precio. Abónese diario y por meses. Grandes rebajas. **Los mismos dueños del Hotel «Boston».**

HOTEL SAN CARLOS

HABANA

Egido frente a Monte.

A 20 pasos de Muralla y Bernaza.

Precios de habitaciones:
$0.80 $1.00, $1.25, $1.50 y $2.00
Por un mes, con comida:

Una persona **$30 a $40**
Matrimonio **$50 a $60**

Comida española y criolla, a selección. Servicio esmerado. Hay apartamentos para familias, muy cómodos.

TROTCHA

CALZADA Y DOS (VEDADO)

Economía, confort, seriedad. Frescas habitaciones con baño privado y todo servicio, rodeado de jardines. Una persona, $35.00. Dos personas desde $55.00. Teléfono F-2383.

80— CASAS DE HUESPEDES

CASAS DE HUESPEDES: OFRECEmos habitaciones con toda asistencia, desde $35.00; dos personas, con baño privado: $40.00. Buena comida y buen trato. Prado 65 y Obispo 127 A-9009 y A-9069.

CASA DE HUESPEDES «LA ISLA», Monte 53, esquina a Factoría. Habitaciones amplias con balcón a la calle, desde $40.00, matrimonio; hombres solos, desde $25.00. Comida española.

IDEAL PARA MATRIMONIOS: Prado 99, frente al Capitolio. Habitaciones modernas, con baño privado y closet. Agua caliente y fría, a todas horas. Excelente comida. Gran confort y limpieza. Estricta moralidad.

NUEVA CASA DE HUESPEDES. O-Reilly 52, entrada por Habana. Se alquilan habitaciones con comida. Con o sin muebles para matrimonios u hombres solos. Véalas, no pierda tiempo. Informa Muñiz. O-Reilly 10, Café Nalón.

81— CASAS DE COMIDAS

GRAN CASA DE COMIDAS. Se COcina a la española y la criolla, con las mejores mantecas y aceites. Puntualidad en el servicio. Precios convencionales. Se despachan cantinas. Teléfono A-0515.

EL NUEVO COCINERO DEL CAFE «La Unión», da comida a domicilio y manda lista, si lo desean. Admite abonados. Precios convencionales. Teléfono: M-4478, Antón Recio 21. Se sirve leche cruda.

82— APARTAMENTOS

VEDADO: BAÑOS Y 17, EDIFICIO Menéndez. Alquilo un apartamento muy fresco, con sala, dos cuartos, baño y cocina.

LA MATANCERA, REINA 83, teléfono A-0233, se alquilan espléndida apartamento muy fresco, vista a la calle, exquisita comida, precio muy módico. Extricta moralidad.

83— DEPARTAMENTOS

EDIFICIO PRIETO MURALLA 98, entre Cristo y Bernaza el edificio mejor situado para oficinas, se alquilan buenos departamentos para oficinas. Precios razonables.

84— HABITACIONES

PRADO No. 19(2o PISO) FAMILIA particular alquila una habitación amueblada con toda asistencia, lavabo de agua corriente, con balcón al Prado.

LOMA UNIVERSIDAD, PROXIMA a Hospitales, encontrará magníficas habitaciones, con toda asistencia, buena comida; desde $40 para dos. Referencias teléfono U-2104.

EN LUGAR CENTRICO Y A PREcios muy razonables, se alquilan amplias y buenas habitaciones, Empedrado 75, entre Monserrate y Villegas. Pregunten por el encargado, Sr. Chavonier.

FAMILIA HONORABLE ALQUILA una habitación a señora o señorita 15 No. 26, (altos) entre D y E, Vedado. 84

O-REILLY 84, POR VILLEGAS, ALtos del Café. Vean grandes y lindas habitaciones, magníficos muebles, con toda asistencia. Agua caliente. Precios de situación. M-8046.

CUBA 86, ENTRE TENIENTE REY y Amargura. Edificio moderno, fresco y tranquilo. Habitaciones con lavabos ,luz, teléfono, agua abundante, desde $8.00 mensuales. Personas mayores. Dos meses. A-8309.

O-REILLY 85 CASA PARA FAMIlias media cuadra Parque Central se alquilan habitaciones con comida buena y variada, precio de situación, agua caliente, luz, teléfono, confort, moralidad.

EN VILLEGAS NUMERO 9, SE ALquila un apartamento de 3 habitaciones, recibidor y baño.

ALQUILERES

84— HABITACIONES

SE ALQUILAN DOS HABITACIOnes con balcón a la calle, se da comida si lo desea. No hay más inquilinos. Genios 18, altos, teléfono M-7362.

HABITACIONES. SE ALQUILAN dos habitaciones grandes y otra pequea muy ventilada con su baño, azotea. Entrada completamente independiente precio 15 pesos. Milagros 59, altos, entre Juan Bruno Zayas y Luz Caballero. Víbora. No molesten bajos.

FAMILIA HONORABLE ALQUILA personas mayores de moralidad amplia habitación balcón calle agua corriente teléfono toda asistencia. San Nicolás 131 altos, esquina a San Nicolás, único inquilino.

CON TODA ASISTENCIA SE ALQUIla a matrimonio u hombre solo una habitación con baño anexo. Es casa respetable y de buena apariencia. A-9856.

SE ALQUILA UNA ESPACIOSA Y ventilada habitación en casa de familia respetable, a hombre formal con referencisa $10.00. Animas 92, altos, cerca Galiano.

LINDA HABITACION BALCON GAliano. Otra interior, modernos Con o sin asistencia. Aliquilo cocina y comedor. San Lázaro 150 casi casi esquina Galiano 1er. piso nuevo dueño respetable.

EN CASA DE FAMILIA RESPETAble se alquila una habitación propia para dos personas. Todo servicio. Baño anexo. Casa moderna. Cuba 85 y medio, apartamento 3.

SE ALQUILA UNA HABITACION, con comida o sin ella, en la Calle 11 número 153 ,entre J. y K., Vedado.

MAGNIFICA HABITACION, ESQUIna balcones, lavabo. Alquilo en casa de familia, con toda asistencia. En la misma, otra, para hombres solos. Hay teléfono. Neptuno 73, primer piso, altos de «La Filosofía».

AGUILA 155 AL LADO CUBAN TElephone, hermosas habitaciones, amuebladas con lavabo, agua caliente y fría, luz y teléfono. También se alquila cocina y comedor, casa que tiene 30 habitaciones. Informes en la misma y M-7557.

EMPEDRADO 30, ESQ. AGUIAR

Se alquilan magníficas habitaciones y apartamentos a personas de moralidad.

ALQUILO HABITACION GRANDE, con balcón a la calle, agua corriente y luz. No falta nunca el agua. Alquiler módico. Zequeira 13.

ALQUILO VARIAS HABITACIONES interiores grandísimas, hay gran comedor lujoso baño, cuarto criados y servicio y luz. Neptuno 208 U-1892 entre Oquendo y Soledad, bajos, tomo y doy referencias.

SUNTUOSA RESIDENCIA

Consulado 126, altos, entre Animas y Virtudes. Hay hermosas habitaciones para personas de estricta moralidad y gusto.

RESIDENCIA PARTICULAR PARA matrimonios y caballeros honorables, amplias, claras, ventiladas habitaciones frente al mar, regios baños hay teléfono San Lázaro 75 esquina a Crespo.

SE ALQUILA UNA HABITACION EN la azotea a hombres solos, casa particular y único inquilino, Corrales 76, entre Aguila y Angeles

SE ALQUILAN DOS AMPLIAS Y ventiladas habitaciones juntas o separadas con comida y todo servicio a matrimonio o persona sola. Precios convencionales. Línea 106 entre 4 y 6, Vedado. Teléfono F-6796.

ALQUILO 2 HABITACIONES JUNtas o separadas, hombres solos o matrimonio sin niños. Neptuno 106, frent al cine.

VEDADO, J. Y CALZADA, SE ALquilan magníficah habitaciones bajas y altas a bajo precio a personas de moralidad. Antiguo Palacio Carneado. Teléfono F-2405.

ALQUILO HABITACIONES. — HAbiéndose desocupado el solar de El Batey por reparaciones y quedando ya terminado se alquilar de nuevo a personas de moralidad y con referencias. Cerro 536, El Batey.

"EDIFICIO CUBA", SEIS PISOS. Empedrado número 42. Se alquilan amplias y ventiladas habitaciones, muy baratas, elevador, lavabo, luz toda la noche. Orden y moralidad. Teléfono M-5113. B-4

85— NAVES Y LOCALES

PARA ALMACEN AGUIAR NUMERO 134 ENTRE MURALLA Y SOL

Alquilo hermoso local, propio para comercio, industria o almacén, con 450 metros cuadrados de capacidad. Para más informes: J. Barquín y Ca. Muralla y Aguiar. A-7858.

¡COMERCIANTES! AQUI TIENEN EL LOCAL PROPIO PARA SU NEGOCIO

DAMOS CONTRATOS POR AÑO

Genios y Morro.
Marina No. 2 Edif. Carreño.
Pasaje Infante esquina Mayía Rodríguez.
A. Ramírez núm. 4.
Cruz del Padre núms 2 y 6.
18 entre 9 y 11.
Dragones núm. 64, esq. a San Nicolás.
Inquisidor núm. 30, bajos.
O-Farrill y J. A. Saco.
O-Reilly núm. 29, esq. a Habana.
San Lázaro y Galiano.

GENIOS ESQ. A MORRO

ALQUILERES

85- NAVES Y LOCALES

EN CUBA Y SOL, (FRENTE A LA Secretaría de Obras Públicas). Se alquila un espléndido local, con vivienda, propio para comercio. Informes: Bufete de Fernández y Cuadrado. O-Reilly 26 altos. Telf. M-2602.

PROPIO PARA COMERCIO, SE ALquila en la esquina de Habana y Obrapía, un espléndido local. Informes: Bufete de Fernández y Cuadrado. O-Reilly 26 altos. M-2602.

SOMERUELOS NUMERO 1, SE ALquila un espléndido local. La llave e informes en la misma.

SE ALQUILA MONTE 56 ENTRE Angeles e Indio 1080 metros de superficie 2 plantas preparada para almacén tabaco propia para cualquier comercio o industria. Informa J. R. Reyes. M-7020. M-5311 y A-6416

BODEGUEROS SE ALQUILA EN 15 pesos al mes la antigua bodega de Jenaro Pérez en Vento y Santa Catalina, se da contrato por un año si le conviene vea a su dueño en Santovenia No. 15, altos, Cerro.

MERCADO UNICO

Alquilo o vendo dos locales, planta baja, 15 años de contrato. Por el frente, portales de Cristina. Informan por Monte Peletería «La Mundial».

PARA COMERCIO, INDUSTRIA O depósito, pegado a Neptuno, Espada 6 le pasan tranvías, ómnibus. Alquiler muy reducido, 40 varas de fondo. La llave y propietario: Carlos III número 22, entre Soledad y Castillejo.

SE ALQUIL AMPLIA CASA ANTI. gua propia para almacén o habitaciones. San Ignacio 13, puede verse de 2 a 4. A-2378.

PLANTA BAJA, CON VIDRIERAS Y armatostes para comercio, Neptuno 152, entre Escobar y Gervasio. Informan, allí, de 2 a 5. Otras horas: Telf. J-3079.

NAVE 650

En lo más céntrico de Habana, Rayo y San José propia para garage, depósito o comercio. Informan en los altos.

MONTE 178, SE ALQUILA UNA NA. ve de 6 metros de frente, por 36 de fondo, sin columnas, piso monolítico propia para establecimiento o almacén. Informes al lado y en Lamparilla 60.

SE ALQUILA UN LOCAL PARA BOdega, con todos los enseres, San Quintín y Cerezo, Cerro. La llave enfrente. Informes: Sol 119. Telf. M-1294.

ALQUILO, O-REILLY NUMERO 86, local para comercio, entre Monserrate y Villegas, 9 metros de frente, por 25 de fondo. Juan Barreiro, Aguila 27.

ALQUILO HERMOSA NAVE, 450 ME. tros, techo concreto, sin columnas, 2 entradas, puerta hierro, propia para cualquier industria o almacén. Inmejorable lugar. Plasencia y Benjumeda. Llave Café de Infanta y Benjumeda. Precio de situación.

87— HABANA

SAN FRANCISCO NUMERO 13-B., altos, Habana. Se alquila una casa compuesta de sala, comedor, 2 habitaciones, baño y cocina. Informan: Bufete de Fernández y Cuadrado. O-Reilly número 26, altos. Teléfono: M-2602.

ALQUILO ALTOS MODERNOS Y claros, Antón Recio 19 entre Monte y Corrales, sala, saleta, dos cuartos, cocina, baño completo. Informes en la misma. Agua abundante.

ALQUILASE SAN LAZARO 36, ALtos ,sala, comedor, 4 cuartos, baño, cocina, servicios criados. Informan: Salud 37, M-1689.

CASA MODERNA RECIEN PINTAda, una cuadra de Monte, Tenerife 6, entre Tnton Recio y San Nicolás, sala, comedor 2 cuartos, cuarto desahogo, baño intercalado, cocina, patio, lavadero. Informes: I-6157 la misma toda hora.

DESAGUE No. 22 SE ALQUILAN 3 habitaciones en la azotea cocina y servicios matrimonio solo o señora sola, en $16, paras de 9 a 12, se piden referencias.

SE ALQUILA UN PRIMER PISO, bien situado y amueblado con todo confort. Precio módico. Teléfono: U-6286.

ESTEVEZ No. 9 A MEDIA CUADRA de Monte y una del Mercado segundo piso moderno sala, comedor, dos habitaciones, baño intercalado, cocina de gas y carbón acabada de pintar abierta de 2 a 5.

¡CREALO: NO! TODAVIA PUEDE ALQUILAR A BAJO PRECIO

VEA RELACION O LLAME AL TEL. M-6747

CASAS

De sala, comedor, tres y cuatro habitaciones, baño intercalado, cocina, cuarto y servicio de criados:

Correa 5-A., bajos	25.00
San Lázaro 35 C, altos, (Víbora)	20.00
11 número 153, altos entre J. y K.	
Marina núm. 16-C.	32.00
Séptima esquina a Primera	3[illegible].00
22 núm. 24, entre 17 y 19	29.00

De sala, comedor, 2 y 3 cuartos, baño intercalado, cocina, cuarto y servicio de criados:

18, entre 9 y 11.	18.00

GENIOS ESQ. A MORRO

LEALTAD ESQUINA MALOJA MOderna sala y comedor grandes, dos cuartos, baño completo con agua fría y caliente, cocina, patio, llave en la bodega. Informan teléfono I-6249.

ALQUILERES

87- HABANA

SE ALQUILAN LOS ESPLENDIDOS y hermosos altos amistad 34, entre Neptuno y Concordia, recibidor, sala, 6 cuartos 2 baños para familia, comedor, cocina, cuarto y servicio criados. Informan: Aguiar 71, departamento 401, teléfono A-9256.

SE ALQUILA

Marina 56, altos, frente al Torreón, entre Príncipe y Vapor. Compuesta de vestíbulo, sala terraza, hall, cuatro habitaciones, con dos baños, comedor al fondo, pantry, cocina, cuarto y servicio de criados y dos habitaciones más en la azotea. Abierto, de 2 a 5. Informan: San Lázaro 376, entre Aramburo y Hospital. Telf. U-5358.

ALQUILO DEPARTAMENTO ALTO, Lealtad 190 esquina Peñalver. Compuesto de sala, cuarto y servicio, cocina, con balcones, muy fresco. Llave en la misma. Informan: Maloja 87, bajos.

SE ALQUILA LINDO SEGUNDO PIso en Malecón 16 a cuadra y media de Prado. Tiene sala, comedor, y tres cuartos, cuarto y servicio de criados. Casa independiente con elevador. Informan en el primer piso.

EN 25 PESOS, SE ALQUILAN LOS modernos bajos, Benjumeda número 48, entre Marqués González y Oquendo, acabados de pintar: sala, comedor corrido, tres habitaciones, baño completo intercalado, calentador, cocina de gas y patio. Llaves en Pasaje Agustín Alvarez número 10. Informes: Edificio «Bacardí», Apartamento 421. Francisco Torres. Telf. A-7830.

SE ALQUILAN LOS ALTOS DE Castillo 48. La llave en el número 46, a una cuadra de Monte: sala, saleta, comedor, 4 cuartos, baño intercalado. Muy frescos y modernos. Informes: A-2155. Sr. Ayala.

SE ALQUILA VEDADO CALLE 4 NUM. 180, ALTOS, ENTRE 19 Y 21

Sala, comedor, cuatro dormitorios, baño intercalado, cuarto y servicio de criados, cocina, garage y cuarto de chofer: 45.00. Informan: A-9897 y M-9871.

HABANA OQUENDO NUM. 5-D., CASI ESQ. A SAN LAZARO

Sala, comedor, cinco dormitorios, dos baños, cuarto y servicio de criados, cocina y patio: $40.00. Informan: A-9897 y M-9871.

NEPTUNO 356 ESQUINA A MAZON

Se alquilan unos bajos y también unos altos, con sala, comedor, tres dormitorios, baño, cuarto y servicio de criados. Bajos: $32.00. Altos: $35.00. Informan: A-9897 y M-9871.

THE NATIONAL CITY BANK OF NEW YORK Informan: A-9897 y M-9871 DEPARTAMENTO DE BIENES

INDUSTRIA 113, ENTRE SAN MIguel y Neptuno. Espléndidos altos. Sala, recibidor, gabinete, comedor al fondo, tres baños completos. Cinco habitaciones, servicio y cuartos de criados. Llave en los mismos. Teléfonos F-4955 y F-4845.

Marina No. 2

Habitaciones amplias y ventiladas, desde $8.00 y $10.00; pequeños departamentos de sala, 1 y 2 habitaciones, baño y cocina, desde $15.00 y $20.00; y grandes Departamentos con sala, comedor, 3 y 4 habitaciones, baño intercalado, hall, cocina, pantry y cuarto y servicio de criados, desde $25.00. Vista al mar y mucho fresco, Edificio Carreño. Telf. U-1447.

88— VEDADO

EN LA PARTE ALTA DEL VEDAdo calle 27 entre Baños y D, No. 93, próxima a desocuparse, se alquila esta hermosa casa de dos plantas, propia para numerosa fmilia, con nueve habitaciones, tres cuartos de baño completos, doble garage, patio y gran traspatio de árboles frutales. Precio 100 pesos mensuales. Informan en la misma a todas horas o por el teléfono M-3936 Notaría de Arellano y Recio. Empedrado 16.

E NUMERO 249 ENTRE 25 Y 27, (altos) portal, sala, gabinete, cinco cuartos, hall dos baños familia, pantry, cocina, cuarto criado y servicios, garage con dos cuartos y servicios. Alquiler 75 pesos. Informes de 9 a 12 y de 2 a 5 p.m. F-1893.

SE ALQUILAN ALTOS 23 ESQUIna a 4, número 397 compuestos de sala, gabinete, recibidor, tres grandes habitaciones, amplio comedor baño de lujo, cocina de gas, ciuarto y servicio de criada. Tiene entrada independiente y terraza corrida.

VEDADO: BAJOS Y ALTOS POR SEparado 6 entre 25 y 27, terraza, sala, recibidor, tres grandes habitaciones gran baño intercalado, galería, comedor fondo, cuarto servicio criado, patio $52, cada planta.

SE ALQUILA VEDADO CALLE 6 entre 5a y 3a. casa jardín, portal, sala, comedor, 3 cuartos además independientes 4 cuartos 1 alto y local para 3 automóviles, todo 42 pesos. Llave al lado teléfono I-3643, señor Valdés.

SE ALQUILA VEDADO, G ENTRE 15 y 17 casa dos plantas con recibidor, sala, saleta, comedor, pantry, cocina, ocho habitaciones, tres baños, garage tres cuartos y servicios criados, jardín y patio. Llave e informes The Savoy, F esquina 15, F-6616.

VEDADO: ALTOS, ESQUINA FRAIle, completamente amueblada: radio, refrigerador, sala, comedor, tres cuartos dormitorios, de vestir, living room tres baños, cuarto criados, etc. Precio razonable. F-2418.

ALQUILERES

88— VEDADO

EN 45 PESOS, SE ALQUILAN LOS modernos y frescos bajos, Calle 21, esquina a 10, Vedado, acabados de pintar: jardín, portal, sala, cuatro habitaciones comedor corrido baño completo, calentador, servicio de criados, cocina de gas y patio. Informes: Francisco Torres, Edificio «Bacardí», Apartamento 421. Telf. A-7830.

SE ALQUILA PLANTA BAJA FRENte parque H entre 19 y 21 6 cuartos, 2 baños, 120 pesos. Teléfono: U-6162. 2 garages.

SE ALQUILAN EN $85.00 LOS ALtos de Línea No. 20 entre L y M, sala, recibidor, comedor, hall, seis cuartos, baño, pantry cocina 2 cuartos criados y servicio.

ALTOS 182 CALLE C TRES BUEnas habitaciones doble servicio lujosa terraza closets calentador, bonitas sala y comedor todo decorándose en perfecto estado lado sombra fresco.

11 ESQUINA A L., ALTOS MODER. nos: sala, comedor, terraza 3 cuartos, baño lujoso, cocina, cuarto y servicio de criados, con o sin garage. F-2124.

VEDADO: CALZADA NUMERO 56, esquina a F. Se alquilan altos y bajos, por separado. Cada piso se compone de recibidor, gabinete, sala, hall, doble baño intercalado seis cuartos, pantry, comedor, cuartos y servicios de criados, dos garages, jardín, portal. Renta: $85.00, cada planta. Informes en la misma a todas horas.

L. NUMERO 104, ESQUINA A 11, bajos modernos, gran portal esquina sala, comedor, 2 cuartos, baño lujoso, pantry, cocina, cuarto y servicio de criados, con o sin garage. F-2124.

I. NUMERO 206, ENTRE 21 Y 23. Alquilo altos: 30 pesos: sala, comedor al fondo, tres habitaciones, baño intercalado y cocina. Acabada de pintar. Informes, en la misma.

11 NUMERO 125, ENTRE K. Y L., altos moderno: sala, comedor, terraza, tres habitaciones, baño moderno, cocina y cuarto y servicios sanitarios de criados y garage. Telf. F-2124.

89— CERRO Y PALATINO

CERRO. SE ALQUILA ESPLENDI. do chalet de altos y bajos gran jardín con árboles frutales, precio reducido, Falgueras casi esquina a Domínguez, puede verse de 2 a 4 todos los días.

CERRO, SE ALQUILA EN $21 LA casa Ayuntamiento No. 4, casi esquina a Peñón, recién arreglada, con portal, sala, saleta comedor, 3 cuartos grandes, baño completo, cocina, etc. La llave en el número 2, (esquina). Informan: en Habana 35, altos. teléfono M-2586.

AGENCIA BEERS: SE OFRECE UNA americana para Institutriz. Un matrimonio español, (34), de lo mejor; ella, cocinera y repostera; él, «BUTLER». Unicamente familias distinguidas. Plaza de La Catedral 16. M-7730.

RECREO 32 A, CERRO, SE ALQUIterraza, sala, 2 habitaciones, comedor, cocina, baño y patio. Informan Banco Asturiano Telégono A-7675

$18.00 CASA BUENA. SALA, COMEdor 3 cuartos, San Cristóbal 19, esquina a Prensa, una cuadra del tranvía del Cerro, llaves en bodega de esquina. Dueño: Reforma 51, altos, esquina Herrera.

SE ALQUILA UNA CASITA MODER. na, Calle Fomento número 31 Reparto Palatino. Tiene portal, sala, comedor, dos cuartos, patio y demás servicios. Su precio: 15 pesos y dos meses en fondo.

SE ALQUILA PRENSA 90, ENTRE Velarde y Washington 4 cuartos, cocina, servicios caballerizas y gran patio propio para carros o automóviles. Informan en la misma o al teléfono I-5358.

90—MARIANAO Y SUS REPTOS.

LA SIERRA CALLE DIEZ ENTRE 1a y 3a moderno y bonito chatlet, portal, sala, comedor, cocina, servicios de criada, garage; arriba terraza, tres habitaciones, baño intercalado. Precio: 35 pesos. Informan Telf. F-3750.

REPARTO ALMENDARES. CALLE 16 entre D y E, fresca amplia, con terreno y a media cuadra de los ómnibus Informa viuda de Romeu, FO-3332.

SE ALQUILA ESPLENDIDA CASA para familia de gusto, calle 18 entre A y Primera, Reparto Almendares, dos plantas 4 cuartos baño, garage y servicios de criados, jardín, etc. Informan en la misma. de 9 a 12 y de 2 a 6 todos los días.

AMPLIACION DE ALMENDARES: Calle 13, entre Primera y Segunda. Alquilo casa de dos plantas: sala, comedor, 4 cuartos, cuarto de criados, garage, baño de lujo y servicio de criados. Telf. FO-1178.

91—J. DEL MONTE Y LA VIBORA

¡¡GANGA! SE ALQUILA GERTRUdis No. 10, Víbera. Moderna casa de mampostería próxima calzadas Parque Emilia Córdoba, Jardín, pasaje Arroyo Apolo, San Miguel Paradero y tios, huerta y pabellón(separado para garage y cuarto criados con servicios. Sala, comedor, magnífico cuarto sanitario, cuatro habitaciones, cocina y pantry. Precio 30 pesos y dos meses en fondo. Llave en la cafe e informes »Max Borges». Ayestarán y Domínguez, teléfono U-1266.

LOMA DE CHAPLE SE ALQUILA un bonito chalet en la calle Luz No. 9 la familia lo enseña.

ALQUILO DIEZ DE OCTUBRE 420 (altos) sala, recibidor, gabinete, cinco cuartos, baño intercalado, comedor, cocina cuarto y servicio de criados, garage cuarto y servicio de chauffeur .Informan F-2314.

ALQUILO FRESCA Y VENTILADA casa Ave. 10 de Octubre 283, altos del café «Toyo». Sala, comedor y tres habitaciones. Llaves la encargada. Informes: Alonso y Ca. Inquisidor y Sol. Teléfono M-1292.

ALQUILERES

91- J. DEL MONTE Y VIBORA

ALTARRIBA NUMERO 1, CASI ESquina a Calzada de Jesús del Monte. Se alquilan los altos, compuestos de sala, seis cuartos, baño, comedor, cocina y cuarto de criados, con su servicio. La llave e informes en los bajos. Telf. I-3418.

ACABADA DE REPARAR Y PINtar, se alquila muy barata, la casa Santa Catalina 64, casi esquina a Armas. Llaves en la Bodega. Informes: A-6277.

92— STOS. SUAREZ Y MENDOZA

ALQUILO CASA MAYIA RODRIguez 73 entre Milagros y Libertad, sala, saleta, cuatro habitaciones, baño, servicio criados, garage, patio grande, informan Santa Emilia 59.

SE ALQUILA CASA MODERNA, Ave. Serrano No. 34, Santos Suárez cinco habitaciones, sala, saleta, baño intercalado, comedor al fondo, Galería patio y traspatio. 2 cuartos de criados, garage. Se puede ver de 9 a 12 m. Informan teléfono A-7789.

DUREGE 38 ENTRE SANTOS SUArez y Enamorados. Pardín portal, sala, hall, tres habitaciones, baño intercalado, comedor al fondo, cocina, cuarto y servicio criados. Patio y lavaderos. Llave en la misma. Informes 19 259, F-5420.

SAN LEONARDO 90 A ENTRE FLOres y Serrano. Jardín, portal, sala, y saleta corrida, comedor, tres habitaciones, baño intercalado, cocina, patio y lavaderos. Cuarto y servicio criados. Llave en la misma. Informes: 19 259, F-5420.

SE ALQLILA LA CASA SAN BER. nardino No. 37 entre Paz y San Julio, Santos Suárez a media cuadra del tranvía. Compuesta de portal, sala, hall, cuatro cuartos, baño intercalado comedor, cocina, cuarto y servicio de criados y un patio grande. Informan en la Bodega de Correa y San Benigno. Jesús del Monte.

SE ALQUILA BARATA, LA CASA Santa Emilia 31-A., casi esquina a Cueto: sala, saleta, cuatro cuartos, baño moderno, cocina, portal, patio y garage. La llave al lado. Informes: Telf. A-9959.

SE ALQUILA ESTRADA PALMA Y O-Farrill, sala, tres cuartos, baño intercalado informes en la bodega.

93— LUYANO

LUYANO: ROSA ENRIQUEZ NUMEro 14, frente a Infanzón .Chalet muy fresco, acera sombra, mucha agua, calle asfaltada: portal, sala, dor al fondo, cocina, calentador y pados cuartos baño intercalado, cometio. $20.00. Informes y llaves, al lado. Telf. A-9363.

SE ALQUILA 1 CASA EN ARANGO 191 moderno, al lado de la bodega de Fomento, de portal, sala, comedor 2 cuartos, baño completo y todo lo demás. Precio módico.

94— LAWTON Y BATISTA

SE ALQUILA LA CASA LAWTON 83 entre San Mariano y Vista Alegre. Sala, comedor, tres cuartos, baño y l cocina. La llave en la misma. Informan por el teléfono F-4879.

ALTOS MODERNOS, DE ESQUINA: sala, comedor, dos cuartos, baño intercalado, calentador, tranvías y guaguas a la puerta. Informan en la misma: B. y 14, Lawton.

97— GUANABACOA, REGLA Y CASA BLANCA

GUANABACOA. SE ALQUILA UNA amplia casa en Divisin 56, alquiler 25 pesos.

98— ALQUILERES VARIOS

SE ALQUILA LA PARTE ALTA DE

la finca María Luisa en el K 8 de la Carretera de Güines: San Francisco de Paula, tiene buena casa, arboleda y buen pozo. Informa Dr. Galindo, Aguiar 70, A-2378

SE ALQUILA UNA CASA FRENTE a la Carretera de Habana a Batabanó entre kils. 15 y 16; para impormes Bodega de Paco.

SE ALQUILA UNA CASA, EN UNA finca, en Marianao. Tiene luz eléctriac y teléfono. Si se quiere, también terreno de cultivo, si lo desea. Informes: Telf. FO-7143, de 8 a 11 y de 2 a 6.

SE SOLICITAN

99- SOLICITUD DE ALQUILERES

FAMILIA CORTA HONORABLE SO. licita tres habitaciones altas frescas ciudad o bien poner casa con familia. Teléfono M-6929 de 10 a 11 a.m. señor Pérez.

SE DESEA ALQUILAR ENTRE VEdado carretera de Columbia y mar una casita con jardín, sala, comedor, cocina, servicios, cuatro habitaciones y garage. Ofertas al Apartado 1981.

101- PERDIDAS

PERDIDA. PERRITA FOXTERRIER blanca y negra, responde por Mochita. Se gratificará al que la entregue en San Ignacio No. 96.

102— AGENCIAS DE COLOCACIONES

«LA HABANERA» U-1880 SE SIRven con rapidez criadas, cocineras, choferes, camareros, ardineros y toda clase doe servidumbre incluso para el interior, refe rencias. Neptuno 255, bajos, esquina Espada.

"LA MATANCERA": A-7740

Servimos rápidamente criadas, cocineras, choferes. Toda clase de servidumbre y empleados de ambos sexos, con referencias. Sol 111, entre Egido y Villegas.

103- CRIADAS Y CRIADOS

SE SOLICITA UNA MUCHACHA PAra ayudar a los quehaceres de una casa. Está acostumbrada a estar colocada. Informan: Suspiro número 12, altos, después de las 8 .

NECESITO MUJER JOVEN PARA dependienta y otra sepa escribir en máquina, sueldo, 25 pesos. También necesito un criado y un chauffeur con referencias, $20. Informan Compostela 58. Agencia.

104- COCINERAS Y COCINEROS

SE SOLICITA COCINERA BUENT Y que tenga ref erencias. Calle 15 No. 354 entre Paseo y 2, Vedado.

SOLICITO SEÑORA BLANCA ME. diana edad para cocinar corta familia dormir colocación. Sueldo: cinco pesos, ropa limpia, habitación y buen trato. San Lázaro 325 bajos, Habana.

CORTA FAMILIA SOLICITA COCInera limpia y formal con referencias tiene que hacer algo de limpieza y dormir colocación. Sueldo 15 pesos. Calle 23 No. 12, primer piso C. Vedado.

SE SOLICITA UNA BUENA COCInera en Consulado número 24, entre Prado y Genios, cuarto piso, que tenga referencias, sepa hacer dulces y sea muy limpia. Sueldo: 12 pesos, sólo para cocinar. Puede dormir, si quiere, en la colocación. En la misma se solicita una criada. Sueldo: 10 pesos. Para tratar, de 9 a 2.

SE SOLICITA COCINERA REPOStera, blanca, para matrimonio americano que sepa cocinar a la americana, se exijen referencias. Informes: Augusto, 32 esquina a C, La Sierra

SE SOLICITAN

113- OPERARIOS Y APRENDICES

SE NECESITAN OFICIALAS BUEnas de costura Sino no presentarse. Prado 71.

SE SOLICITAN OFICIALAS PARA sombreros de señora a mano. Informan Baranda y Rego. San Rafael 5. . .

114- AGENTES Y VENDEDORES

PARA LA HABANA E INTERIOR de la Isla, necesitamos vendedores activos ganando magnífica comisión por adelantado. Artículo fácil, atractivo y útil. Gorriarán y Michelena, Edificio La Metropolitana

SE CREE QUE EL VATICANO TRATARA DE ARREGLAR EL PLEITO ITALO-ETIOPICO

Haile Selassié me pidió que les contara la verdad... Dice Kenneth B. Collongs, aviador corresponsal en Etiopía.

(Versión de María Rabasa de Miles)

DIOS ha creado al ser humano, y le ha dado potestad para juzgar el bien y el mal. El Gran Haile Selassie, Emperador de Etiopía, Rey de Reyes y León de Judá, manda. Estábamos en el suntuoso comedor del nuevo Palacio de Addis Abeba, hablando en un francés correctísimo. El dice: «Sabemos que usted ha venido para saber concienzudamente la verdad».

Le contesté a Su Majestad que, ciertamente, estaba en Etiopía sólo para contar la verdad, y que estaba interesadísimo por todo lo de las hostilidades en el aire.

Un gran peligro se cierne sobre los blancos en Etiopía, según dice la mayor parte de las personas en el país, y sobre todo, me lo explicó el director del Hospital Americano en Etiopía. Antes que Haile Selassie fuera Emperador, las provincias eran gobernadas por RASES, una especie de príncipes. Estas dignidades eran hereditarias. Trataban a sus súbditos como a esclavos.

El gran Emperador sabiamente abolió todo esto, y los gobernantes son elegidos y dependen del Emperador. Al principio, esto les disgustó mucho a los Ras, pero los nativos tienen potestad de suspender a sus gobernantes y elegir otros nuevos, si no quieren acatar las leyes de Haile Selassie.

Terminada la época de las grandes lluvias anualmente, los jefes de cada provincia visitan al Emperador, trajeados lujosamente, para pedirle alianza. Esta fiesta llamada «Maskal», se celebrará este año extraordinariamente; vendrán miles de nativos salvajes armados, con sus jefes. Aquí está el peligro para los blancos. Los nativos de Addis Ababa conocen perfectamente a los blancos, son sus amigos y saben que los hay de diferentes nacionalidades.

Los nativos de provincias, que vendrán por vez primera a Addis Abeba, muchos jamás han visto un blanco, y para ellos todo hombre, mujer o niño de cutis blanco, es un italiano.

Continuamente salen del país trenes llenos completamente de italianos que huyen. Hasta un rico hacendado alemán está dispuesto a salir del país y dejar abandonada su gran fortuna. Me dice, riendo: «Si me quedo, me toman por italiano y me asesinan».

Desde Djibouti hasta Addis Abeba tardé dos días en un tren pequeñito. Detrás de Djibouti hay rocas volcánicas, que dudo que ningún ejército sea capaz de atravesarlas.

Cruzando la frontera, me llamó la atención que cada etíope usa un rifle; los civiles se han acabado completamente en este país; sólo se ven guerreros de todas edades y tipos. De Djibouti a Addis Abeba hay unas 350 millas en aeroplano y unas 500 en ferrocarril.

Al final del viaje comprendí por qué Italia ansiaba aquel país.

La meseta del Amhara es fertilísima, un verdadero paraíso, y la variedad de sus cosechas pasma y asombra al viajero.

Atravesando la costa noté que la mayor parte de los nativos son Mohammeda Somalis y más al interior son cristianos etiópicos, gente feliz, bonachona y sonriente.

Los soldados en Addis Abeba están bien uniformados y sus rifles son modernos; la crema de las tropas regulares del Emperador, su cuerpo de guardia, se compone de 7.000 hombres.

La fértil meseta del Amharic tiene llanos y también montes elevados, pero los nativos suben sin sentir sus 8.000 pies de altura; y en cuanto a los italianos alpinos, también están acostumbrados a esto.

También se tropieza uno allí con grandes hondonadas, tan profundas como el Gran Cañyon.

Si Italia sueña con subyugar a Etiopía, no diré que sea completamente imposible; pero los obstáculos con que tropezará son inmensos. Los etíopicos, patriotas hasta el estoicismo, sólo aniquilándolos a todos se les podrá arrebatar una pulgada de tierra. El espíritu militar prevalece en todo el país, como jamás se ha visto antes. Viejos y jóvenes marchan continuamente sin descanso, siendo la admiración de los extranjeros tanto patriotismo.

Durante el té con que fuimos obsequiados varios corresponsales, saludamos al Emperador con un sincero apretón de manos, notando que la suya es fina y delicada como la de una dama, o quizás como la de un artista o un gran soñador. Aconsejado por el Jefe del Estado Mayor, Lorenzo Tnezan, no hablé de política durante el té, limitándome a hablar sobre las bellezas de Etiopía y el interés que tienen millones de americanos en aquel país. «Tres bien» dijo, y levantando su copa en alto Haile Selassié brindó con las siguientes palabras: «Por la paz mundial». Todos, conmovidos, levantamos nuestras copas y bebimos.

El Emperador ha prohibido la circulación de ciertas fotografías que se han repartido de contrabando, demostrando ser cierta la mutilación de los prisioneros italianos después de la batalla de Adowa, durante la guerra de 1896. También fué desaprobada esta barbarie por todas las personas sensatas de aquella época, en Etiopía.

Sin embargo, me han asegurado que el Ras Seyoum, de Tigré, jefe de una gran provincia, ha dicho que si los italianos usan gases venenosos contra sus soldados, éstos tienen la orden de mutilarlos.

El Emperador me ha fijado fecha para una entrevista privada y les contaré lo que él diga. Será interesante.

(Nota: Este artículo fué escrito el 27 de septiembre, cuando la guerra entre Italia y Etiopía aún era incierta).

MAS DE MILLON Y MEDIO DE VOTOS EN FAVOR DE JORGE II

Se está organizando en Atenas una comisión que irá a Londres a fin de ofrecer el trono al ex soberano

Jorge de Grecia recibió ya un mensaje de Kondylis dándole cuenta del resultado del plebiscito. El pueblo espera con impaciencia a su monarca, el que está preparando un manifiesto

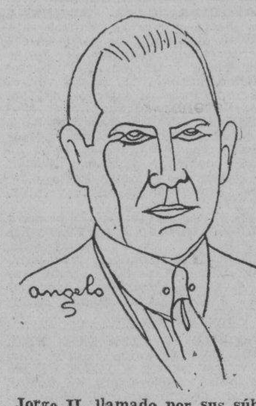

Jorge II, llamado por sus súbditos a ocupar nuevamente el trono de Grecia

ATENAS, noviembre 4. (AP.).—El Gobierno anunció que en el plebiscito de ayer se recogieron 1.491,992 votos en favor de la restauración de la monarquía, y 32.454 por la conservación de la República, sin que se registrase desorden alguno durante los escrutinios. Se está organizando ya una Comisión que irá a Londres a ofrecer el trono al rey Jorge II.

El general Kondylis manifestó que ha unido a todos sus adictos en una «Liga Patriótica», de carácter extrapartidarista, indicando bien a las claras que se propone la revisión total del sistema de gobierno.

El general habló desde la plaza de la Constitución. Dijo también que no toleraría más partidos políticos, aunque espera que todas las fracciones del orden se unan a él. Las cuatro quintas partes del grupo de Tsaldaris han sentado plaza en las filas del kondylismo.

Se cree que el general, convertido ahora en regente, solicitará de Jorge II que actúe en manera de convocar a elecciones para el 12 de diciembre, con el fin de reformar la Constitución.

El Ministro de Grecia en Londres comunicó al rey la decisión del pueblo.

LONDRES, noviembre 4. (AP.).—El Ministro de Grecia en Londres, Charolamus Simopoulos, entregó al rey Jorge II un mensaje del regente griego, Kondylis, participándole que había sido electo para ocupar el trono vacante Añade el mensaje de Atenas que el Gobierno y el pueblo helénicos aguardan a su rey con impaciencia y que el miércoles saldrá una misión para solicitar de él personalmente, la gracia de retornar a la Patria, de donde falta desde hace doce años.

Jorge envió un telegrama de contestación a ese parte, comenzando en seguida a redactar una proclama al pueblo griego.

En fuentes bien informadas se asegura que Jorge ha enviado a su secretario personal, Athos Romanos, a París, para que conferencie con Eleutherios Venizelos, ofreciéndole amplia amnistía y garantías para él y sus partidarios, que, en la revolución del pasado marzo, se plantaron frente a los esfuerzos restauracionistas.

Pueblo hondureño sepultado por un gran deslizamiento

Todas las casas fueron destruídas y sepultadas vivas docenas de vecinos

TEGUCIGALPA, Honduras, noviembre 4. (AP).—Deslizamientos de tierra en la montaña de Peruna, cerca de San Pedro de Sula, han enterrado completamente la aldea de Ceibita, destruyendo todas las casas y sepultando vivas a varias docenas de personas.

El comandante militar de San Pedro de Sula informa al Ministerio de la Guerra que ha sido imposible averiguar el paradero de varios centenares de personas que trabajaban en las plantaciones de plátanos de Huaruma, cerca de La Lima. Témese que hayan perecido, pero las autoridades no han abandonado la búsqueda.

Se hará una investigación de los daños ocasionados por el ciclón en Miami, Fla.

TALLAHASSE, Florida, noviembre 4. (AP).—El Gobernador Sholtz anunció esta noche que había ordenado una inmediata investigación de las pérdidas de vidas y daños causados por el ciclón en Miami.

Practicará una investigación J. P. Newell, secretario ejecutivo del Gobernador, a quien auxiliarán el Ayudante general Vivian Collins de la Guardia Nacional de la Florida y Henry Hanso, del Departameto de Salubridad.

Jimmy Walker y su esposa Betty Compton ven con júbilo los rascacielos de "su" ciudad

Jimmy Walker, ex Alcalde de la ciudad de New York y su esposa Betty Compton, contemplando los rascacielos de la ciudad impecial desde la cubierta del trasatlántico «Manhattan», en el que regresaron después de un exilio voluntario de tres años en Europa.

En un banquete de carne cruda, diez mil soldados etiópicos ofrecen al emperador sus vidas y sus caudales para la Patria

Se recibieron informes de que la población de Gorrahei fué destruída por el bombardeo de los aviones italianos. Se incita a los guerreros a atacar de noche en guerrillas

ADDIS ABEBA, noviembre 4. (AP.)—El emperador Haile Selassié ha expresado la mayor confianza de que sus guerreros, con el favor divino, rechazarán a los italianos en los alrededores de Makalé, infligiéndoles una derrota—la primera de esta campaña,—que salvará al país de la invasión extranjera. En esta capital no se tienen noticias de las operaciones italianas en esa región.

Hoy se recibieron informes en esta capital consignando que la población de Gorrahei había sido destruída por un intenso bombardeo de las fuerzas aéreas italianas. Asegura el Negus que la población se hallaba completamente desguarnecida, porque los soldados se encontraban en «el frente». Las mujeres y los niños de la población habían ido a llevar a abrevar sus bestias, a los pozos de las cercanías, matando a 30 de las primeras y 15 de los segundos, además de cien cabezas de ganado. En Gorrahei, por otra parte, según los mismos despachos, que parecen ser contradictorios consigo mismos, «hubo más muertos que en toda la batalla de Adua». Gorrahei se encuentra situada en Ogadén.

El emperador Haile Selassié I, dijo que hoy, al entrar en el sexto año de su reinado, no tenía sino el dolor de ver cómo entre los más indefensos de sus súbditos se ensañaba la guerra.

Mientras tanto, la caja de guerra crece por momentos. Todos los caciques abisinios están enviando fondos al tesoro de la campaña, contándose entre los que han contribuído el «blatangueta» Tekle Hawariat, hasta hace poco ministro en París, y delegado de Etiopía ante la Sociedad de las Naciones. Puso a disposición de la caja 50,000 francos, o sea unos 3.500 pesos.

De regreso de Ginebra, el «blatangueta» concurrió a un banquete de los guerreros abisinios, en que se comió abundantemente carne cruda. Diez mil guerreros, con el pulcro diplomático, compartieron el manjar nacional.

En una función solemne, después de un encendido discurso, el Hawariat extrajo de su bolsillo 50,000 francos, entregándolos al ras Mulugueta, ministro de la Guerra, agregando que aún daría más, porque sus bienes y su vida están a disposición de la patria.

Luego los jefes sacaron también su dinero, prometiendo algunos «desenterrar todo el oro, para darlo al Negus», conjuntamente con los corazones.

El «blatangueta» incitó a los guerreros a combatir en escaramuza, distribuídos, no en formación de masas, como leones, en la noche, aprovechándose de la pigmentación, que está amparada por las tinieblas.

—Observad la táctica de guerrillas, dijo, en la cual sois maestros y procurad que la guerra dure por lo menos hasta junio, hasta la próxima estación de las lluvias, porque para esa época ni los tanques, ni los aviones, nada de lo que el enemigo tiene, valdrá para nada y entonces lo venceréis con vuestro valor que jamás se marchita.

El discurso de Hawariat fué una arenga encendida en que recordó las gestas de Menelik y los enormes sacrificios que por Abisinia hizo.

Italia no hará la menor concesión en cuanto a los diversos puntos que viene sosteniendo respecto a Abisinia

La Comisión de Proyectos de la Liga aprobó uno de Canadá incluyendo en el boycot los «productos clave»: carbón, acero, hierro y petróleo, buscando la manera de que sea efectivo

GINEBRA, nov. 4. (AP).—Italia está resuelta a liquidar por las armas el problema de Abisinia, sin que las sanciones económicas hagan mella en su decisión, según opinan los observadores que concurren a la sesión de la Liga. En las conversaciones tenidas por Sir Samuel Hoare y el barón Aloisi, el representante de Italia sostuvo los mismos puntos de vista de siempre, indicando que Mussolini no teme a las sanciones.

Hoy, se aprobó por la comisión de Proyectos, uno del delegado del Canadá, por el cual se agregarán a los «productos clave», cuya prohibición de exportación deben decretar los países de la Liga, el carbón, el petróleo, el hierro y el acero. Se estudiará previamente, empero, la posibilidad de que ese «embargo sea efectivo», interpretándose esto como una alusión a la posición que habrán de tomar en la cuestión los Estados Unidos, los Soviets, el Japón y el Brasil. La subcomisión de Sanciones aprobó el anteproyecto en su forma inicial, quedando por discutir sus detalles. Las sanciones quedarán implantadas para el día 18 por la Liga y cada uno de los estados que la integran.

También discutió la subcomisión el incluir en la lista el cobre, sin llegar a resolución alguna.

Cuando se trató la proposición del Canadá, se consideraron las posiciones de Alemania y los Estados Unidos principalmente, que son países siderúrgicos y que no pertenecen a la Liga. Las demás comisiones estuvieron enfrascadas durante el día en los demás problemas que la cuestión de las medidas coercitivas crea, como, por ejemplo, el tránsito, los problemas de liquidaciones y saldos, etcétera, contándose con que algunos estados mantienen pactos especiales con Italia.

En el caso de Alemania, por ejemplo, Suiza no puede prohibir el paso de los trenes alemanes de mercancías por el túnel de San Gotardo, porque existe una convención sobre esto. Por tanto, el Gobierno helvético no puede impedir esa forma de tránsito. La Gran Bretaña ha insistido en que esto se someta a una comisión jurídica, con la esperanza de que se encuentre una fórmula que complazca las determinaciones contenidas en sus proyectos.

El mismo problema de tránsito existe en cuanto a Austria, que tiene una convención de tráfico mercantil con Alemania.

Muchos países han formulado protestas en cuanto a la dilación que se sufre en solucionar la cuestión de las compensaciones, que la Gran Bretaña desea que sea tratada posteriormente.

Los Estados Unidos pueden contribuir a aplicar sanciones

Es posible que se planteen nuevos problemas respecto a la neutralidad americana

WASHINGTON, noviembre 4. AP. Con motivo de los acontecimientos en Ginebra es posible que se planteen a los Estados Unidos nuevos problemas en relación con su política de neutralidad ante el conflicto italo-etiópico.

Los despachos que se han recibido dando cuenta de que la Liga realizará gestiones cerca de éste y otros gobiernos que no pertenecen a la sociedad internacional para conocer su actitud hacia el embargo general del carbón, petróleo, hierro y acero, han provocado las dos preguntas siguientes:

Primera ¿Llegarán los Estados Unidos a algún compromiso definitivo con la Liga de las Naciones?

Segunda: ¿Querrá el Gobierno, al mismo tiempo que se niega a cooperar activamente con la Liga de las Naciones, adoptar medidas al objeto de no crear dificultades al programa de sanciones de la sociedad internacional contra Italia?

La mayoría de los observadores sostienen que la política general americana consistente en no mezclarse en los problemas exteriores y la autoridad específica que concede al Gobierno la Ley de neutralidad ofrecen razones bastantes para poder contestar negativamente a la primera pregunta.

En cuanto a la segunda, con el fin de mantener a los Estados Unidos alejados del conflicto italo-etiópico, el Presidente Roosevelt ha puesto ya en conocimiento de los hombres de negocios de este país que cualquiera transacción que puedan llevar a cabo con los países beligerantes la efectuarán a su propio riesgo.

Si los exportadores americanos no hicieron caso de esa advertencia y continuaran apartándose de la política de neutralidad americana, podría ello ser un obstáculo a las propuestas sanciones.

Nadie duda que de acuerdo con la Ley de neutralidad se puede ampliar por el Gobierno el número de los artículos sujetos a embargo, y se tiene entendido que el asunto es objeto de estudio por parte del Presidente, juntamente con otras medidas que considera necesarias, de conformidad con el espíritu de la política de neutralidad.

Las mujeres de Aztacán, Veracruz, se apoderaron del Ayuntamiento después que hicieron huir a todo el Cabildo

Al enterarse de que se iba a efectuar un registro, casa por casa, en busca de las imágenes religiosas que en ellas hubiese, las mujeres armaron de palos y fueron al ataque

CIUDAD MEXICO, noviembre 4. (AP).—Las mujeres de la ciudad de Aztacan, en Veracruz, se apoderaron hoy del edificio del Ayuntamiento, después que el Alcalde y los concejales emprendieron la fuga en vista de la indicación de la población femenina.

Molestas por las noticias que circulaban referentes a que las autoridades municipales tenían el proyecto de llevar a cabo un registro de casa en casa en busca de las imágenes religiosas que hubiera en las mismas, las mujeres se armaron rápidamente con palos y con la misma rapidez se apoderaron de las oficinas del Gobierno.

Las tropas, convenientemente avisadas, se presentaron ante el edificio del Ayuntamiento y enviaron un ultimátum al «gobierno de faldas» para que lo abandonara, indicando que de no hacerlo los soldados harían fuego pero el ultimátum no mereció la menor atención por parte de las mujeres y los soldados tuvieron que retirarse par aevitar efusión de sangre.

El Gobierno del Estado, informado de lo que ocurría, envió a Juan B. Gómez, para que investigara la situación. Este ha manifestado que los enemigos del Gobierno local de Atazcan habían hecho circular la noticia de un inminente registro en las casas, así como que serían arrestadas todas las familias en cuyo poder se encontraran imágenes religiosas.

Asegura que las mujeres no solamente están indignadas contra la noticia de los registros sino que se oponen a la educación socialista.

Dice Mussolini que si la Liga no decreta sanciones militares contra Italia, ésta continuará en Ginebra

En Roma y Milán se han efectuado manifestaciones en señal de protesta por la actitud de Inglaterra en la Sociedad de Naciones, habiendo realizado los estudiantes actos hostiles

ROMA, noviembre 4. (AP.)—En protesta de la actitud que la Gran Bretaña ha adoptado contra Italia en la Sociedad de las Naciones, se han celebrado manifestaciones en esta capital y Milán al grito de «¡Muera Inglaterra!», manteniéndose alerta la policía, sin que tuviera que intervenir para detener la oleada de la indignación popular. De los edificios que tienen letreros en inglés, los estudiantes los arrancaron y en Milán obligaron a un comerciante a cubrir con el tricolor de Italia las mercancías inglesas que exponía a la venta.

Antes de arrojarse a los actos tumultuosos de protesta, los estudiantes recorrieron las calles cantando himnos patrioticos y parodias de canciones populares en que se hace escarnio y befa de la Sociedad de las Naciones.

El Gobierno, en tanto, mantiene que no intenta separarse de la corporación de Ginebra, mientras haya una sola posibilidad de conservarse allí dignamente.

En todos el país se han celebrado actos patrióticos y de recordación por los muertos de la guerra. Hoy se conmemoraba el armisticio italo-austríaco, el primero que se concertó en aquel conflicto, señalando el derrumbe de los Poderes Centrales.

El doctor Gedda, Presidente de las Juventudes Católicas, en un discurso pronunciado hoy, sostuvo que la justicia se encuentra de parte de Italia y que viendo desde un punto de vista moral el problema de Etiopía, no es posible dar la razón a la Gran Bretaña.

Mañana comenzarán a regir las sanciones en cuestión de dieta doméstica, principalmente en lo que se refiere al consumo de carnes.

Mussolini, después de haber escuchado misa por los muertos de la patria ante la sepultura del Soldado Anónimo, en la Plaza de Venecia, pronunció un candente discurso diciendo cómo Italia había ganado la guerra no sólo para ella, sino también para los aliados en las memorables batallas contra Austria.

—El de hoy es el día de la conmemoración de una gran victoria y otra victoria también tendremos en la gran batalla en que se ha empeñado la patria italiana.

El Duce aseguró que si la Sociedad de las Naciones no decreta sanciones militares contra Italia, ésta se conservará dentro de la corporación de Ginebra.

Italia sufrió en la guerra europea más de 700.000 muertos, siendo la primera nación que logró obtener un armisticio de los Poderes Centrales.

El Príncipe Alí Kha ha sido condenado a costas en demanda de divorcio

LONDRES, noviembre 4. (AP.)—El Príncipe Ali Khan, de 24 años de edad, hijo único del famoso Aga Khan, jefe de 100 millones de mahometanos, ha sido condenado al pago de las costas del divorcio entablado por Thomas Loel Guinness contra la señora Joan Yardde-Buller. La dama fué acusada de adulterio, señalándose al Príncipe Ali Khan como el amante.

Guinness, miembro conservador del Parlamento y descendiente de una familia de cerveceros y banqueros, declaró que su esposa le había confesado sus inclinaciones hacia el príncipe indio y que, por esa razón, había solicitado el divorcio. También se declaró durante la vista que el príncipe y Mrs. Guinness habían compartido una habitación en un hotel de París durante tres días en el mes de abril.

La Liga de Naciones se encuentra dispuesta a la aceptación de un arreglo honorable de la contienda

El Secretario de Relaciones Exteriores de la Gran Bretaña, Sir Samuel Hoare, desmintió vigorosamente las noticias de que Inglaterra trata de proceder independiente de la Liga

PARIS, noviembre 4. (AP.).—En que es posible que antes del 14 de noviembre, fecha en que habrá de celebrarse as elecciones generals en la Gran Bretaña, el Vaticano tratará de buscar una solución al conflicto italo-etiópico

Se tiene entendido que la Santa Sede está haciendo exploraciones en las capitales de los países más interesados en ese asunto.

El Primer Ministro Laval reanudará mañana las conversaciones con los representantes británico e italiano.

LA LIGA ESTA DISPUESTA A ACEPTAR UN ARREGLO HONORABLE

LONDRES, noviembre 4. (AP).—Sir Samuel Hoare, Secretario de Relaciones Exteriores de la Gran Bretaña, dijo esta noche que la Liga de las Naciones está dispuesta a buscar un honorable arreglo de la guerra italoetiópica.

Hoare denunció victoriosamente las noticias que se han publicado relativas a que el Gobierno británico se propone arrebatar a la Liga sus facultades para actuar colectivamente, diciendo que se trate de «maniobras electorales». El Ministro pronunció hoy un discurso de propaganda en su distrito de Chelsea.

Los resultados alcanzados en Ginebra la semana pasada, aseguró Sir Samuel, se produjeron sin «presión alguna del Gobierno inglés».

«Demuestran esos resultados que que la Liga es capaz de adoptar decisiones colectivas para una acción colectiva así como para dar estímulo colectivo a cualquier honorable esfuerzo que se realice para poner fin a los riesgos y los horrores de la guerra.

«Nuestra política invariable y sencilla de lealtad a la Liga de las Naciones y nuestra disposición a buscar un honorable arreglo son la política de la Liga de las Naciones como un todo»

El Primer Ministro Stanley Baldwin y otros treinta y seis políticos, fueron proclamados candidatos por aclamación para las elecciones del 14 de este mes, y por tanto no tendrán que pasar por la lucha electoral. Los proclamados sin oposición fueron 22 conservadores, 12 laboristas, dos liberales nacionales y un independiente.

Para los 613 escaños de la Cámara de los Comunes se presentan 1345 candidatos, de los cuales 585 son del Gobierno nacional, y 760 de la oposición.

HALLAZGO ARQUEOLOGICO

CADIZ, novimbre 4. (SE.).—Muchos objetos de gran valor arqueológico han sido hallados a treinta metros bajo tierra en un paraje conocido como Sierra de la Silla, en este Término Municipal Se cree que el descubrimiento conducirá a la excavación de los restos de una antigua ciudad árabe.

Fueron frustrados los planes de dos jóvenes cubanos

Las autoridades decidieron expulsarlos por haber ido como polizones de un barco

NUEVA ORLEANS, La., noviembre 4. (AP).—Diosdado Acosta, de 17 años, y José Lugo, de 18 años, son dos jóvenes cubanos que vieron frustrados sus propósitos de buscar fortuna en los Estados Unidos, pues las autoridades de Inmigración han resuelto expulsarlos, por haber llegado en un vapor de la «Ross and Heyn Steamship Company» como polizones. Habían llegado escondidos en las escotillas, pero cuando el barco ancló se descubrió su presencia a bordo, obligándoseles a trabajar. Mas, una vez la Inmigración a bordo habían desaparecido, por lo cual se llegó a la conclusión de que habían huído nadando a la costa, y entrando a pie en Nueva Orleans. Los sorprendieron el sábado caminando por las calles de la ciudad, siendo arrestados.

Diosdado Acosta y Pepe Lugo eran de los que en la Habana divertían a los turistas arrojándose al mar en la bahía de la Habana a coger monedas entre los dientes.

Otro individuo fué lynchado por las turbas furibundas

Una mujer lo había acusado de pegarle al bajar de un ómnibus en White Bluff, Ten.

WHITE BLUFF, Tenn., noviembre 4. (AP).—Un individuo de color, Baxter Bell, fué muerto a balazos por una turba de hombres blancos, en presencia del prebostes de policía, por el sólo hecho de haberle acusado una mujer, Mrs. Dorothy Luther Dobson, de pegarle en el rostro al descender de un ómnibus. Bell se hallaba borracho, según el preboste, de cuyas manos fué arrancado el acusado. Los linchadores quitaron el revólver al mencionado agente de la autoridad, mataron a Bell con él y luego se lo devolvieron.

Declara que luego los victimarios se le presentaron sonriendo, como si nada importante hubiese ocurrido.

Las ametralladoras de los aviones italianos y los fusiles etiópicos hacen infernal ruído muy cerca de Makalé

Varias columnas italas prosiguen su avance hacia la plaza citada, haciendo frente a los repetidos tiroteos de que son objeto por parte de los guerreros del Emperador H. Selassié

EN MARCHA CON LOS EJERCITOS ITALIANOS EN EL NORTE DE ETIOPIA, noviembre 4. (AP).—Las ametralladoras de los aeroplanos, que realizaban vuelos bajos, y el fuego de fusilería de millares de etiópicos llenaron con sus ruidos una vasta área cerca de Makalé, hacia donde avanzan los ejércitos italianos.

Después de los combates que libraron los aeroplanos contra los etiópicos, los camisas negras del general Ruggero Santini —una de las cuatro columnas invasoras— comenzaron a ascender a la meseta de Mai Anesti, a 18 millas al sudeste de Hauzien, siguiendo rumbo a Makalé, que se encuentra aun a veinte millas de distancia en el corazón rocoso de Etiopía.

A su derecha, dos columnas más, al mando de los generales Alejandro Pirzio Biroli y Pietro Maravigna, seguían avanzando. A la izquierda, sobre las arenas del desierto de Danakil, una «columna misteriosa» de fueros danakiles opera.

Las escuadrillas aéreas, que volaron bajo sobre la región próxima a Makalé, tomando fotografía y haciendo observaciones, encontraron a varios millares de soldados enemigos reunidos en los alrededores de esa ciudad.

Cayendo sobre los etiópicos abrieron fuego de ametralladoras y recibieron como contestación una lluvia de balas del enemigo.

Las propias tropas también sufrieron el tiroteo de los etiópicos, aunque no en gran número. El ras Seyum, jefe de las fuerzas del Norte, se halla con unos 15,000 hombres en las montañas de Tembién, cerca de Makalé, pero circulaba hoy el rumor de que se había retirado a Amba Alaghi, al sur de la ciudad.

Sábese que un grupo de guerreros enemigos que estaba acampado a muchas millas al sur de Makalé ha levantado sus tiendas de campaña y se ha puesto en marcha en dirección a dicha ciudad. Cálculase que esta fuerza se compone de miles de hombres.

Otros grupos etiópicos se han visto en la región de Tembien.

Siguiendo a las avanzadas, los askaris o indígenas que manda el general Pirzio Biroli avanzaron por Hauzien desde la derecha y los camisas negras de Santini desde la izquierda al amanecer de hoy. Cuando comenzó el avance se hallaba a una tercera parte del camino a Makalé.

Más al Oste, la columna de Maravigna, pasó por la antigua «calle del Emperador» de la ciudad sagrada de Axum.

Al frente de cada columna marchan los tanques. Detrás millares de obreros cuya misión consiste en convertir los caminos de roca de las caravanas en caminos militares para que por ellos puedan rodar los camiones destinados al avitualamiento de las tropas.

Niégase que la Gran Bretaña facilitase dinero a los chinos

Se había informado que le había hecho un empréstito de diez millones de libras

SHANGHAI, noviembre 4. (AP).—Sir Frederick Leith Ross, enviado economista de a Gran Bretaña, que se encuentra en China averiguando las condiciones financieras del país, desmintió hoy las informaciones japonesas de que Inglaterra ha concedido a la República china un crédito de diez millones de libras esterlinas, para ejecutar un programa de mejoramiento nacional. Con anterioridad, trató, empero, de las posibilidades de conceder un empréstito inglés a China, con los embajadores de Japón, Francia y los Estados Unifos.

El Gobierno chino, sin embargo, acaba de dictar una serie de medidas de carácter monetario, que propugnan a la defensa del crédito y a la colocación del cambio exterior en mejores posiciones. El peso chino será estabilizado a nuevos tipos, para responder a las necesidades urgentes del «dumping» japonés.

Los japoneses habían dicho que el empréstito británico sería contraproducente.

Comenzó a verse en París la causa por el "affaire" Stavisky

Los veinte procesados se encuentran acusados como cómplices en el escándalo

PARIS, noviembre 4. (AP).—La bella viuda de Serge Stavisky, compareció hoy ante el tribunal que ha de juzgarla, en relación con el escándalo que sacudió a toda Francia hace veintiún meses y puso en peligro la vida del Gobierno.

Docenas de soldados guardaron el orden en los pasillos de la Audiencia, conteniendo al numeroso público que deseaba asistir a la vista.

Mme. Arlette Simón Stavisky se presentó vistiendo de negro luto.

La primera sesión se consagró a la formalidad de dar posesión a los miembros del jurado y a la lectura de las acusaciones. Mme. Stavisky, que ha pasado casi dos años en la cárcel, permaneció con la cabeza baja mientras el fiscal leía las conclusiones provisionales.

Las veinte personas que aparecen procesadas en esta causa son acusados de complicidad en el escándalo. El Fiscal asegura que Stavisky obtuvo por lo menos la suma de 259.000.000 de francos de los inversionistas mediante la emisión de falsos bonos de casas de empeño municipales, grandes préstamos y falsas joyas.

La mayoría de los procesados aparecen acusados de los procesados apreciados a Stavisky en tales empresas ilegales. Figuran entre ellos dos miembros de la Cámara de los Diputados.

Stavisky, ruso de nacimiento, fué muerto en un escondite campestre en enero de 1934, cuando la policía andaba en su busca. Se dijo que se había suicidado, pero los periódicos franceses aseguran que la policía fué la que mató a Stavisky.

ACTUALIDAD INTERNACIONAL

QUE proclamado rey de Grecia Jorge II. No es la victoria del monarquismo griego la que el plebiscito ha confirmado: es el triunfo de una de las potencias que dominan la vida económica de los helenos. Se cree que Jorge hará de traer, con la promesa de orden, la restauración del crédito exterior y el apoyo diplomático de la Gran Bretaña a la política extranjera de la monarquía restaurada. Hay, además, la esperanza de que el rey anglófilo logre la devolución de las islas del Dodecaneso que se encuentran en poder de Italia, desde la guerra italo-turca. Sin embargo, nadie habla de Chipre, que es más importante que Rodas, desde los aspectos naval y político.

EL pueblo griego está cansado de guerras civiles. Los tiempos de Kundariotis, Kafandaris y el mismo Zaimis, han hecho llegar a la burguesía helénica a la conclusión de que el principio democrático de gobierno está en quiebra absoluta por las perversiones que en la misma nación griega ha manifestado. Venizelos, empero, aunque derrotado, no se equivocó: cuando se le llamó de su destierro voluntario en 1927 para que participara en la política nacional, no se hallaba seguro de que el pueblo fuese republicano. Abdicó, instado por Kafandaris y Papanastasiu, de su petición de que antes de regresar se celebrase un plebiscito para decidir si el pueblo quería la monarquía o la república.

VENIZELOS, cuando todavía la isla de Creta no se hallaba en poder de Grecia, fué el hombre más importante de su país. Era un extranjero y fué el grande hombre, la reserva de la raza helena para salvar al pueblo heroico de la derrota definitiva, después de la infotunada expedición del «diadochos» a la conquista de su isla natal. Su biografía constituye la historia de los movimientos de emancipación de Grecia. Pero tuvo un error: creer que las mayorías hacen la felicidad de los estados. En su lucha contra los espadones, por eliminar los golpes militares sucesivos, instituyendo una turnancia en favor de los civiles, la democracia le hizo el servicio de darle la victoria y con ésta entregó a los griegos un período de paz prolongada. Luego, el fraccionamiento bizantino de los partidos, el «epapillement», la atomización de los grupos de la república, condujo a la oposición diametralmente opuesta, y así, en 1930, los monárquicos triunfaban en todas las comunas griegas. El cansancio popular por las continuadas revoluciones operó la mutación absoluta. Grecia, que tiene que vivir de los dictados de las potencias que dominan su economía y de los empréstitos, ha cambiado sus libertades por una era de relativa paz que le trae un rey sin arraigo, un monarca que no salió de su suelo, como una dinastía local, sino impuesto por los juegos de las Cancillerías. Jorge de Glucksburgo es el peón inglés en el ajedrez del Mediterráneo Oriental. Venizelos significaba, desde 1928, la reconciliación de Grecia e Italia.

CUANDO preguntaron al Sr. Kiura Ariyoshi, embajador del Japón en China, cuál sería el tono general de la política del Sol Naciente hacia Nankín, dijo que Tokío seguía, desde el mes de diciembre, la política del **mizutori**. Cuando demandaron cuál era la significación de ese término, expresó que ello quería decir que el Japón tendría hacia China la actitud del «ave acuática». En otras palabras, que el Sol Naciente observaría atentamente la situación para lanzarse sobre su presa cuando el momento llegase. ¿Cuál será la línea del «mizutori» ahora, cuando Sir Leith Ross intenta incorporar a China al bloque de la libra esterlina, apoyando la reordenación monetaria del país, frente al dólar y el yen?

Los planes del Japón en China desde el mes de diciembre son muy expresivos: (1) obligar a China a aceptar la imposición de aduanas japonesas en Manchukuo y en la región china de la Gran Muralla, en apoyo de un régimen «autónomico» que comprendería primeramente las provincias de Hopei, Shensi, Shantung, Chahar y Suiyan (2) creación de una situación policía en la provincia de Fukien, por intrigas con los políticos locales, a fin de establecer frente a Formosa un nuevo protectorado japonés. ¿Cuál será la actitud de la Gran Bretaña en esto?

ESPAÑA destinará un crédito de 300.000.000 de pesetas al mejoramiento de la aviación militar. Debieran dedicarse también unos cuantos millones a la fortificación de Vigo y algún puerto del Cantábrico, porque las últimas maniobras británicas se desarrollaron en torno de un problema naval que establecía como premisa la ocupación del puerto gallego. En un conflicto marítimo próximo, no solamente Gibraltar sino también Vigo, San Sebastián y acaso las islas de Cabo Verde tendrán un papel importantísimo, que los españoles debieran cuidar a tiempo. No es sólo, pues, Mahón, la que hay que defender. Es también la costa gallega.

CUANDO las guerras napoleónicas, la ocupación de Bélgica por las tropas de la República metió a Inglaterra en danza contra Francia. Antes, en la guerra de sucesión, ocurrió otro tanto. El motivo económico era muy difícil de exponer a la muchedumbre y se optó, en uno como en el otro caso, en pintar a Francia como un país de monstruos, de donde la libertad había huído para refugiarse en las islas inglesas. En el Parlamento Inglés se acusó a los franceses de horrores crispantes. Se pintaba a Napoleón como un nuevo Atila. ¿Qué de extraño tiene, pues, que ahora en el caso de Italia se haga lo mismo? Los métodos, como se ha visto, no han cambiado. En las noticias de la guerra de Etiopía tenemos que saber separar lo que es propaganda de lo que es en verdad noticia.—J. L. M.

M.E.C.D. 2016

27 NOV 1935 MADRID

DIARIO DE LA MARINA publica diariamente este suplemento en ROTOGRABADO que se entrega con la edición del periódico a los suscriptores por solo $1.20 al mes. SUSCRIBASE HOY: M. 7911 - M. 7912.

DIARIO DE LA MARINA

LA HABANA, MARTES, 5 DE NOVIEMBRE DE 1935

SUPLEMENTO DIARIO EN ROTOGRABADO; DE ACTUALIDAD MUNDIAL TELEFONO M-3775

QUEDO RESUELTA LA CRISIS GRIEGA con el plebiscito llevado a cabo en toda la nación el pasado domingo. El resultado de la elección dió una arrolladora mayoría en favor de la restauración monárquic. Nuestras notas gráficas recogen a las tres figuras principales del movimiento monárquico y republicano: el general Kondilys (en el centro rodeado de un grupo de admiradores), que diera hace días el golpe de Estado para precipitar el plebiscito celebrado el domingo: el ex primer ministro de Grecia—hoy exilado en París—Eleuterio Venizelos, propulsor del movimiento republicano (derrotado), y por último: el Rey Jorge de Grecia, que ocupará inmediatamente el trono, en virtud de la aplastante victoria monárquica lograda en las elecciones (Foto Wide)

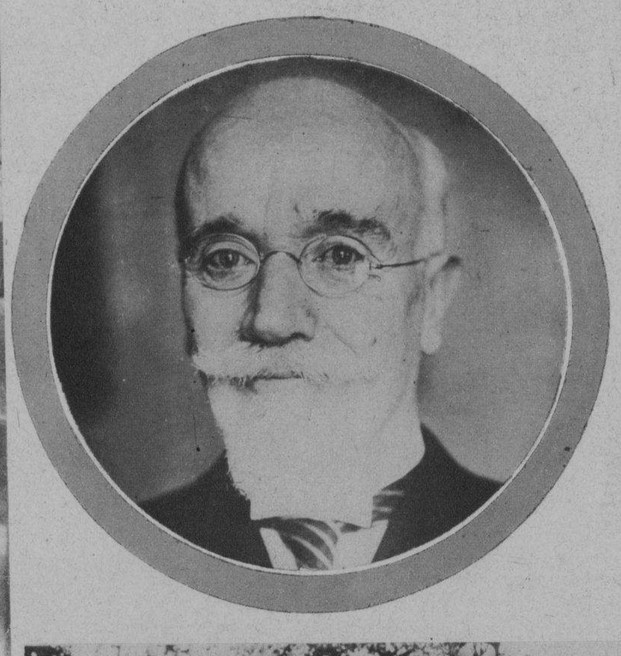

LA LLEGADA a Bolondrón del Secretario de Educación, dió lugar a interesantes actos en su honor. En nuestra foto se reproduce el momento en que el doctor Anaya Murillo visitaba las escuelas de aquella localidad (Foto D. M.)

LA SALIDA del Ministro de Italia en Addis Abeba, Conde Luigi Vinci, para abandonar el país, según instrucciones del Emperador de Etiopía, se ha efectuado por la vía de Djibuti. Esta foto—en la que aparece el primer Secretario de la Legación, M. de Grenet—es la primera llegada a la Habana, y está hecha en los momentos en que el diplomático italiano, custodiado por soldados de la Guardia del Negus, iba a tomar el tren en la capital etíope (Foto D. M.)

MIAMI, ACOMETIDO POR EL CICLON, vuelve a gritar el cable, trasmitiéndonos un nuevo desastre de la ciudad floridana. Nuestra foto reproduce la playa que habrán destruído los elementos, plena de bañistas norteños (Foto W.)

OTRO DE LOS ACTOS llevados a cabo en Bolondrón en honor del doctor Anaya Murillo, fué el desfile escolar, que reproduce nuestra foto (Foto D. M.)

PARA COLECTAR fondos pro panteón del estudiante Antonio Sánchez, celebróse el pasado domingo una función en la que tomó parte la niñita Silvia Palau, llamada la "Shirley Temple Cubana". En nuestra foto aparece rodeada de la Comisión organizadora del acto, que constituyó un éxito resonante, como comprueba el aspecto de la gran cantidad de público que asistió (Foto D. M.)

BOLONDRON levantó un arco de triunfo a la llegada del doctor Anaya Murillo a aquella población, el pasado domingo. Después se le agasajó con un banquete de más de 300 cubiertos, informándose el distinguido viajero de las necesidades de la población (Foto D. M.)

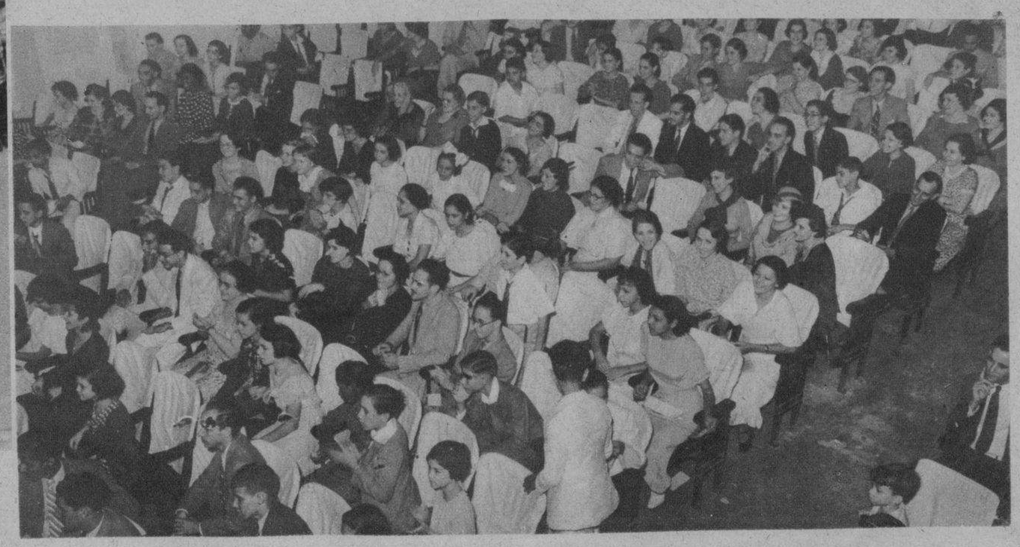

M.E.C.D. 2016

P. VARELA (BELASCOAIN), IMPORTANTE ARTERIA COMERCIAL DE NUESTRA CAPITAL

por A. LOPEZ FUENTEVILLA

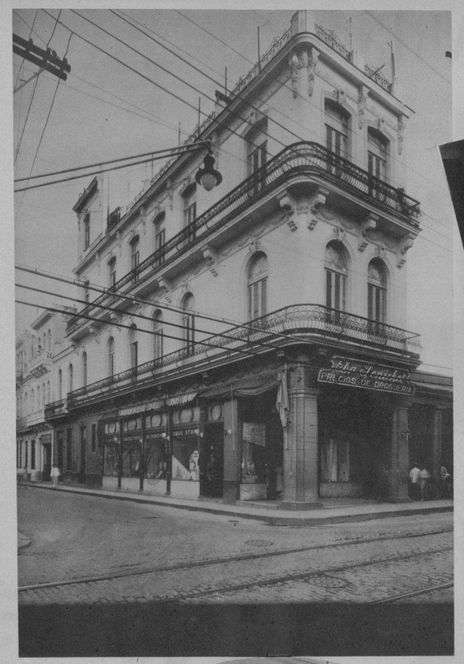

EDIFICIO de la Farmacia y Laboratorios del doctor Penichet situado en Belascoain y Virtudes

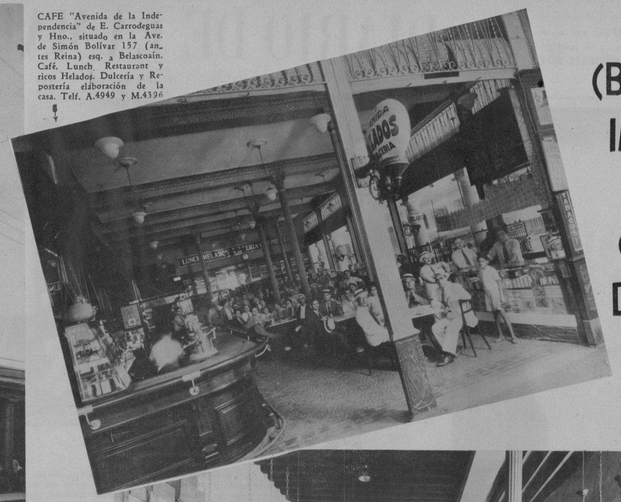

CAFE "Avenida de la Independencia" de E. Carrodeguas y Hno., situado en la Ave. de Simón Bolívar 157 (antes Reina) esq. a Belascoain. Café, Lunch, Restaurant y ricos Helados. Dulcería y Repostería elaboración de la casa. Telf. A.4949 y M.4396

LA CASA DE LOS TRES CENTAVOS de Lucas Zabala y Hno., sita en Belascoain y Reina. Este popular establecimiento de quincallería, juguetería y novedades, es el que más barato vende en Cuba y por donde desfilan a diario infinidad de personas. No tiene sucursales

GRAN PELETERIA "TROYA", de Belascoain 83, que exhibe elegantemente sus últimos modelos de invierno a precios verdaderamente económicos. TROYA es una de las peleterías más populares de nuestra capital

LA CASA DE LA MUSICA, Belascoain 22. Agencia autorizada RCA Víctor. Radios Ojo Mágico—Cerebro Mágico. Bombillos de Radio "Radiotron". Piezas de repuesto. Taller de reparaciones Lámparas. Efectos eléctricos, etc. Tel. U.5458

LA MIA, de Belascoain y Zanja. Tel. U.2911 y U.5469. La foto muestra el Departamento de Ordenes de este acreditado e importante Almacén de Víveres finos, donde los clientes pueden hacer sus pedidos con toda comodidad y recibir éstos con rapidez debido a su sistema moderno de despacho y entrega

EL CEPILLO gran ferretería de D. Benjamín P. San Román. Belascoain y Concordia. Especialidad en artículos de pesca: anzuelos en dos,do, pitas algarrobadas, cucharas, tarpones, chinchorros y cordelería en general. Unico en su clase en artículos de pesca. Visite El Cepillo

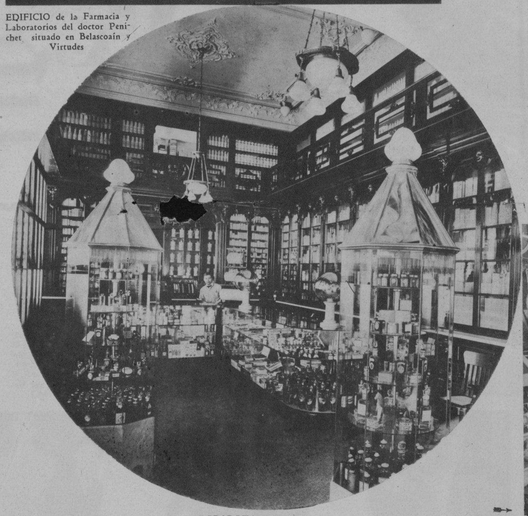

LABORATORIOS y Farmacia del doctor Penichet, preparadores del famoso Pectoral Infantil Rico

EL BAZAR CUBANO, de Belascoain 16. Importación directa de cristalería, loza, juguetería y artículos de novedad. En esta acreditada casa encontrará el cliente los mejores juguetes para su niño. Teléfono U.5818

"EL 36 Y MEDIO" de Enrique Berney, Belascoain 36 y medio. Teléfono U.1551. La casa preferida de los retazos donde se recibe semanalmente un gran surtido de cortes de seda de última novedad. Comprando en el 36 y medio ahorrará usted tiempo y dinero. Visítelo

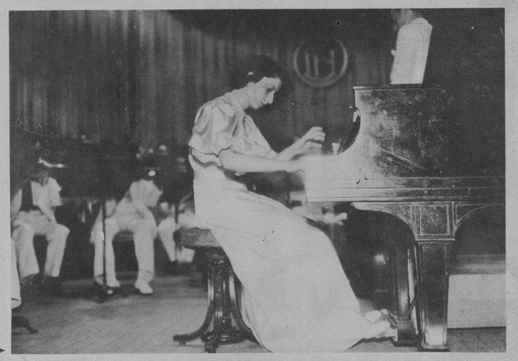

CONSERVATORIO "Iranzo" Belascoain 28 (altos). En la foto aparece la bella señorita Beatriz Lama, que ejecutó acompañada de la Orquesta Filarmónica el Concierto de Grieg. Op. 16. El Conservatorio Iranzo está respaldado por el prestigio de su fama y cuenta con un cuerpo de inteligentes y notables profesores

Vista de uno de los salones de exhibición

LA GARDENIA. Flores finas del acreditado jardín de la aristocrática habanera. Vitriera exhibición de Reina y Belascoain. Teléfono M-2224

BEAJAMIN Prado, Gerente de La Mascota, y estimado amigo nuestro

LA MASCOTA, de Prado y Hno., importadores de juguetería loceria, quincalla y novedades. Fabricantes de los efectos de sport marca "Prado" y distribuidores de la pelota de base ball "Grinnell". Ventas al por mayor y al detalle. Teléfono U.4242

LA CASA LOPEZ, gran almacén de muebles finos de D. Jesús López Vázquez, sita en Belascoain 76. En esta acreditada casa encontrará el público los mejores muebles de última creación y los más bajos precios con grandes facilidades de pago. Teléfono U.4541.

TALLERES de la Casa López, donde trabajan expertos operarios en el acabado del mueble a barniz de muñeca

M.E.C.D. 2016

PELIGRO

PARA DOLOR DE GARGANTA

HAGA *Gárgaras* *a menudo con Listerine*

Los resfriados, la gripe y hasta la pulmonía, tienen a menudo su origen en un simple dolor de garganta.

¡Protéjase! A la primera señal de un dolor de garganta haga gárgaras con el Antiséptico Listerine sin diluir. Tan pronto como se introduce en la boca empieza a destruir los microbios. Mediante pruebas científicas se ha comprobado que reduce el número de éstos hasta un 99 por ciento en 15 segundos.

Pero no tarde en proteger su salud. No espere hasta que ya haya contraido un resfriado o dolor de garganta. Cómprese un frasco hoy mismo y empiece a hacer gárgaras mañana y noche con Listerine. Le agradará también su sabor refrescante y la vigorizante sensación de limpieza y frescura que deja en la boca.

•

¿Ha probado usted la Crema Dentífrica Listerine? La rapidez con que limpia y su agradable sabor le encantarán.

•

ANTISEPTICO

LISTERINE

No trate Ud. mismo de curarse un mal grave — consulte con su médico inmediatemente.

E92

EL FUTBOL vive intensamente, como lo demuestra este aspecto que presentaba la glorieta del Campo Armada el domingo. Una vista de conjunto del último encuentro celebrado en aquel magnífico campo deportivo (Foto D. M.)

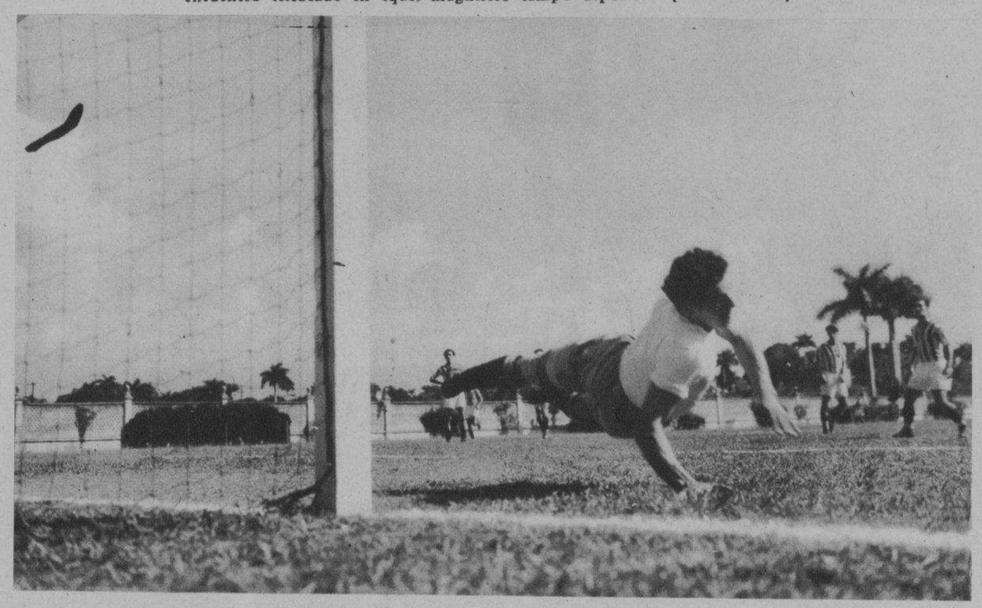

AYRA, GUARDAMETA del D. Centro Gallego, en una tirada maravillosa que evitó un tanto, en el encuentro del pasado domingo en el Campo Armada. La actuación de Ayra bajo el marco fué estupenda, no dejando que el Iberia anotara más tantos. El resultado fué: C. Gallego 2, por 1 el Iberia (F. D. M.)

Telas Inglesas "BELWARP" "PETRONIO" "FAVORITA" PIDANLAS A SU SASTRE

Sobrinos de Nazábal Importadores de PAÑOS

Muralla 70 Teléfono M-1928 • Habana.

Anuncios "VICTORIA" X-1139

EL DOMINGO contrajeron matrimonio en la Parroquia de Jesús del Monte, nuestro camarada Salvador Rivero, sub-regente del DIARIO DE LA MARINA, con la bella señorita Julia Díaz Pérez. Nuestra foto ofrece un interesante grupo, hecho después de la ceremonia religiosa (Foto D. M.)

LA BATERIA del Marianao presentó el sábado al pitcher americano Brown que, con Pedro Díaz, no pudieron evitar el triunfo del Habana, pese al admirable esfuerzo realizado en el encuentro del Stadium La Tropical (F. D.)

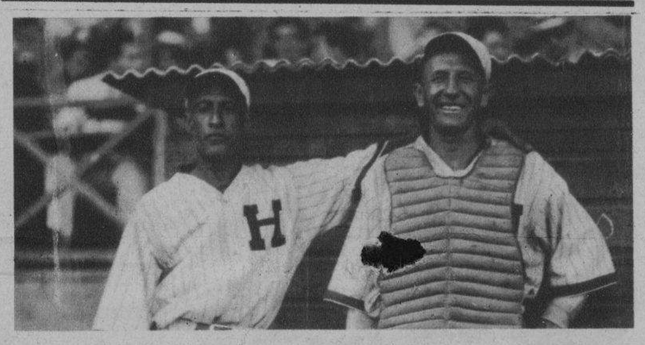

HE AQUI A Tiant, pitcher, y a Couto, catcher, del Habana, que dieron una excelente tarde a los fanáticos, el pasado domingo en el Stadium de La Tropical (Foto D. M.)

EN EL STADIUM de La Tropical jugóse el pasado domingo un reñido partido entre el Habana y el Marianao. Nuestra instantánea reproduce el momento en que la primera base del Marianao trataba de evitar un hit del Habana (Foto D. M.)

EL HOMENAJE a Horacio Roqueta, que se llevó a cabo el domingo en el Jockey Club, constituyó una honda manifesación de simpatía. En nuestra foto aparece el comandante Franco Granero, ayudante del señor Presidente de la República, en el momento en que hacía el ofrecimiento del banquete. Entre otras personalidades, asistieron al acto los señores Ponce, Secretario de Hacienda, Jaime Marín, Joaquín de la Torre, Guillermo Martínez, etc. (Foto D. M.)

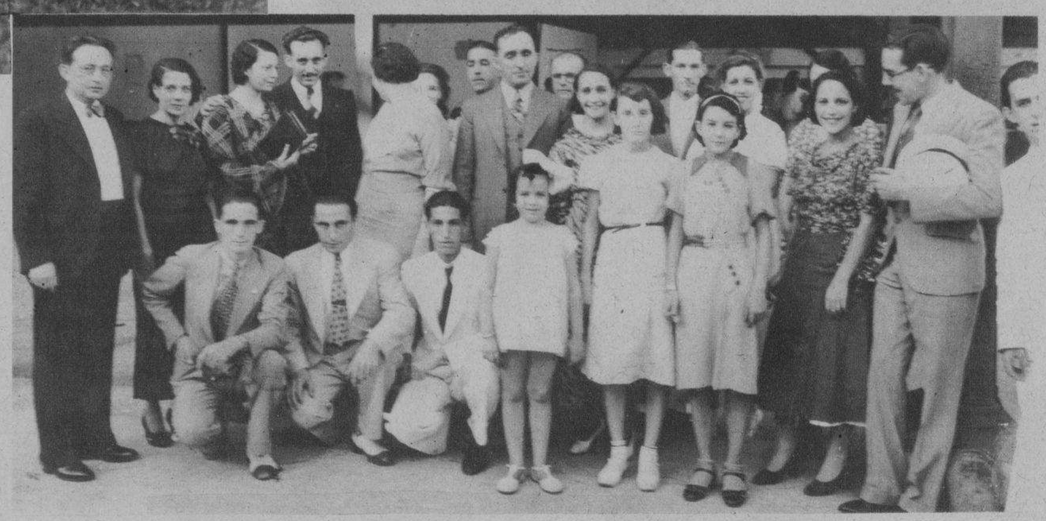

LA FIESTA "IDEALES", el pasado domingo, reunió a un grupo nutrido de amigos. La admirable fiesta se celebró con motivo del aniversario de la Asociación de Representantes del Comercio. En nuestra foto aparecen varios miembros de la Directiva, en cuyo centro se destaca el señor Manuel A. del Toro, su Presidente (Foto D. M.)

UNA REPRESENTACION femenina nutridísima, asistió al festival "Ideales", celebrado el domingo, para conmemorar el aniversario de la Asociación de Representantes del Comercio. Nuestra foto recogió este sugestivo grupo, integrado por bellas señoritas y varios caballeros que asistieron a la referida fiesta (Foto D. M.)

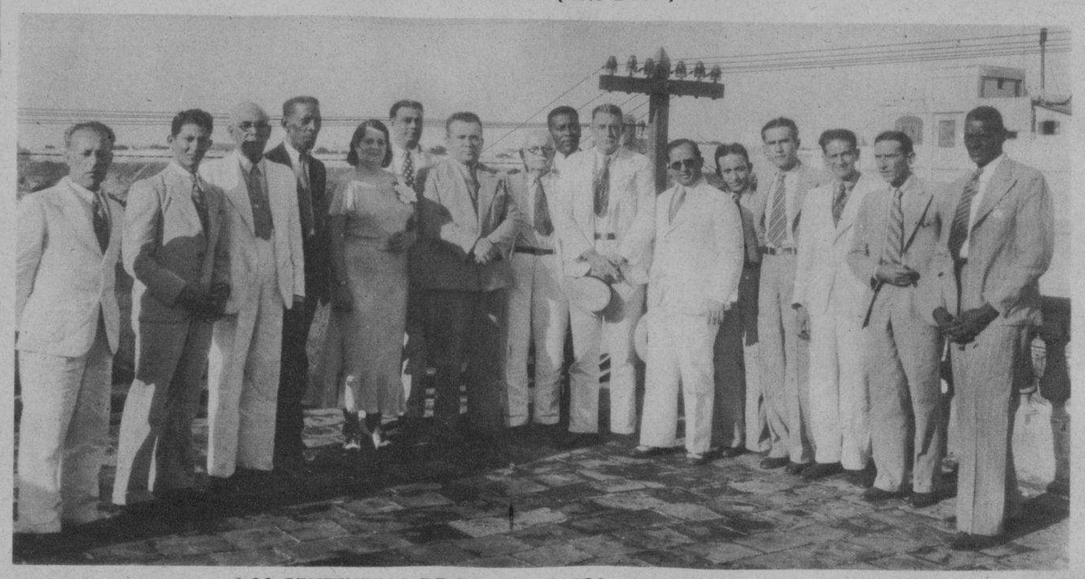

LOS CENTINELAS DE LA REPUBLICA celebraron anteayer de manera solemne el primer aniversario de su fundación. Con tal motivo, la D. Ejecutiva Nacional que preside el señor Manuel Zabala Pérez, ofreció un ponche de honor a la Prensa, que resultó muy concurrido, y ante todo: constituyó una nota cordial hacia los periodistas, que agradecieron cumplidamente. En nuestra foto aparece la Directiva de los "Centinelas" y los periodistas asistentes al acto (Foto D. M.)

SIEMPRE ANDA DESPEINADO!!"

Es una exclamación que Vd. no oirá si usa diariamente "LA BELLE LATINE"

DE VENTA EN FARMACIAS, SEDERIAS y VIDRIERAS

EXIJA LA LEGITIMA

DINERO del 1 al 5% Con garantía de joyas "LA IDEAL" Neptuno e Industria

M.E.C.D. 2016