1A SECCION 1

SERVICIO DE ASSOCIATED PRESS. Esta queda autorizada para usar nuestro servicio y noticias de información.
HILO DIRECTO CON NUEVA YORK.

DIARIO DE LA MARINA

ENTRADA NOV. 1935 ... BIBLIOTECA MUNICIPAL

El DIARIO DE LA MARINA es el periódico más antiguo de Cuba. Fué fundado en el año mil ochocientos treinta y dos.
SERVICIOS ESPECIALES DE ESPAÑA.

1A SECCION 1

AÑO CIENTO TRES.—NUM. 253 — ACOGIDO A LA FRANQUICIA POSTAL — LA HABANA, JUEVES, 24 DE OCTUBRE DE 1935.—SANTOS RAFAEL ARCANGEL, TOBIAS Y FELIX — TIEMPO PARA HOY: VARIABLE — PRECIO: 5 CENTAVOS

"SI EL CICLON SE REHACE, SERA PELIGROSO PARA LA PARTE OCCIDENTAL"

DR. MILLAS

BELEN DA POR DESAPARECIDO EL PELIGRO; EL HURACAN SE HALLA A UNAS CIEN MILLAS DE JAMAICA

Han sido enormes los estragos en Oriente. Alcanzó el viento una velocidad de 90 millas

PUESTOS en comunicación en horas de la noche, como de costumbre cuando existen pertubaciones atmosféricas, con el ingeniero Millás, Director del Observatorio Nacional, nos facilitó un Boletín de gran interés expedido a las ... m.

Dicho Boletín dice así:

«El centro de la pertubación ciclónica se ha movido al oeste desde esta mañana y se hallaba a las siete a unas cien millas al noroeste de Punta Negril, Jamaica, moviéndose lentamente entre oeste y noroeste. Todavía es una perturbación, pero es posible que de nuevo aumente en fuerza y en este caso su situación sería peligrosa para la mitad occidental de Cuba.

«Hay algunos indicios esta noche de otro desequilibrio atmosférico a unas 300 millas al nordeste de San Juan (Puerto Rico). (Fdo.) Millás, Director.»

SE ALEJA DEFINITIVAMENTE LA PERTURBACION, DICE EL PADRE GUTIERREZ LANZA

El Padre Gutiérrez Lanza, en su Boletín de anoche, dice:

«Observatorio de Belén, octubre 23, a las 9 p. m. — El tiempo no acaba de entrar en vías de normalidad. El temporal de Oriente al morir parece haber dejado restos dispersos que se dieron cita para juntarse de nuevo en el Caribe y ensayar una nueva tentativa de reorganización. Así parece desprenderse de las observaciones de esta tarde recibidas de Jamaica y Gran Caimán, costa sur de Cuba.

«Sin embargo, la tentativa no ha logrado, hasta ahora, sus dañinos propósitos. Es verdad, al parecer, que desde esta mañana una área reducida de barómetro algo bajo, acompañado de fuertes lluvias y vientos moderados con ráfagas y chubascos intermitentes, aunque no de importancia, se ha estado moviendo E. a W. por el sur de la provincia de Camagüey, a buena distancia de la costa.

«A estas horas se encuentra acercándose a los Caimanes, con rumbo al W. No ofrece peligro hasta ahora, tanto por su falta de intensidad como por su distancia de nuestras costas.

«El tiempo semi-aciclonado que hemos tenido durante el día de hoy no se debe a esa ligera depresión, sino al hecho de tener al N. una extensa área anticiclónica de altas presiones en combinación con otra extensa zona de bajas presiones en la mitad occidental del Caribe. La pendiente barométrica producida por esas dos áreas de opuestas características es la causa de este tiempo, de aspecto aciclonado que prevaleció en casi toda la Isla. Por Oriente ya empieza el tiempo a levantar. (Fdo.) M. Gutiérrez Lanza».

LOS EFECTOS DEL CICLON EN LA REGION ORIENTAL

SANTIAGO DE CUBA, octubre 23. (A las 7 p.m.) DIARIO, Habana.—Después de las angustiosas noches pasadas por los habitantes de esta ciudad, ha vuelto a renacer la tranquilidad desde la mañana de hoy, al cesar las lluvias y vientos que durante toda la noche y madrugada, torrenciales aguaceros continuaban inundando los barrios bajos.

Esta ciudad ha sido la más afectada por el ciclón. Baracoa, a consecuencia de las inundaciones y fuertes vientos, así como de las crecidas de los ríos Baracoa, Toa, Mca, y Duaba, ve arrasadas todas sus cosechas, principalmente la de guineos, que se ha perdido en un ... por ciento.

Los trenes de Guantánamo y Caimanera no han podido salir, por lo que esas localidades no tienen comunicación con el resto de la isla por ninguna vía, al igual que le sucede a Baracoa. Los puentes y alcantarillas del tren a Guantánamo sufrieron daños considerables, así como las líneas.

Continúa lloviendo torrencialmente en el resto de la provincia.

El reporte general de Caimanera acusa tres muertos y cinco heridos, ... casas, sitas junto al litoral, destruídas y otras muchas sufrieron desperfectos. A causa de las inundaciones, enormes plantaciones han quedado destruídas.

En Guantánamo se registraron inundaciones y fuertes vientos. La Estación Naval no sufrió daños. Los ríos Guaso, Yateras, Jaibo y Bano se desbordaron, no recordándose crecidas iguales.

El tren de Camagüey salió retrasado por haber desperfectos en el kilómetro 560, cerca de El Cristo y el central «Auza».

En el pueblo La Maya fueron destruídas todas las plantaciones y muchos bohíos resultaron destruídos. La velocidad de los vientos que azotaron a esta ciudad fué de 90 millas por hora, según reporte de la Pan American.

La Compañía de Electricidad ha restablecido el servicio particular. El alumbrado público continúa apagado. Los tranvías no funcionan. Los bomberos, obreros de Sanidad y Obras Públicas, realizan labor de desescombreo en calles, parques y paseos.

El río Cautillo se desbordó hoy, pasando sobre la carretera central a dos metros de altura, interrumpiendo varias horas el tráfico. También inundó fincas en extensión de ... kilómetro, pereciendo ahogado numeroso ganado.

El Padre Viñas, del Colegio «Dolores», me informó que el agua caída durante dos días en esta ciudad, fué por más de 16 y medio pulgadas.

El Gobernador Pérez André lanzó un boletín informando al pueblo de los daños causados por el meteoro en la provincia, en evitación de alarma por falta de periódicos.

El Secretario de Obras Públicas, que se encontraba en Preston y no pudo salir para la Habana a causa del ciclón, llegó a esta ciudad en la mañana de hoy, recorriendo la población y visitando el Hospital Civil y otros lugares afectados, regresando a la Habana en horas de la ...

Los aviones que se encontraban en Palma Soriano y Preston llegaron hoy. El avión de la Habana, no salió.

En el pueblo de El Cristo, las plantaciones fueron arrasadas y varias casas se quedaron sin techo, cayéndose muchos árboles y el tendido eléctrico. La casa de Demetrio Salazar fué destruída. El río Guaninucum está muy crecido.

En Banes, los campos arrasados y los ríos crecidos. En Sagua de Tánamo, las plantaciones destruidas y los ríos desbordados también.

En Mayarí, las plantaciones de tabaco quedaron arrasadas, y el río Mayarí ofrecía un aspecto imponente.

En San Luis, las casas destechadas, las paredes caídas y los ríos desbordados, igualmente.

En Palma Soriano, destruídas las plantaciones de frutos menores, varias casas sufrieron desperfectos y las arboledas de los parques y paseos fueron derribadas. El coloso Cauto, amenazador, casi llegó al puente Central.

En el Caney, el meteoro causó grandes daños. En ese Término, la casi totalidad de las casas fueron afectadas; las plantaciones desvastadas, y el puente sobre el río San José por la corriente. También sufrieron grandes daños el tendido eléctrico de alta tensión y los árboles de la carretera, quedando interrumpido el tráfico con Santiago. Resultaron heridas menos graves Paula Ruano y Vidalina Marcarell, al caerles una pared.

El Cobre y Songo, también fueron afectados seriamente. GARCIA, Corresponsal.

UNA ALOCUCION DEL JEFE DE POLICIA DE SANTIAGO DE CUBA

SANTIAGO DE CUBA, octubre 23. DIARIO. Habana.—El Jefe de Policía de esta ciudad ha lanzado la siguiente alocución al pueblo:

«El Cuerpo de Policía Municipal de Santiago de Cuba, al pueblo de Santiago de Cuba: No cumpliera con mi deber de Jefe de la Policía Municipal, ni le rindiera un verdadero tributo de justicia al pueblo de esta heroica capital de Oriente, si no le demostrara de una manera pública, mi más profundo agradecimiento por todas las pruebas que ha dado de civismo, de altruísmo, de verdaderos ciudadanos conscientes, ante el horrendo peligro que por algunas horas amenazó a Santiago de Cuba, con la presencia del terrible meteoro que la azotara durante las horas de la noche y parte del día, acudiendo con denuedo y valentía allí donde era más tremendo el peligro, salvando vidas y haciendas con abnegación y desinterés. Cumple a mi deber también hacer extensivas estas gracias a las autoridades todas, y a los miembros del Cuerpo de Bomberos, cuya ayuda fué valiosa, siendo por tanto digna de encomio. **Adolfo E. Larrea, MM.** Comandante Jefe del Cuerpo de la Policía».

DESVASTADA LA ZONA BANANERA DE SAMA, EN BANES

BANES, octubre 23. DIARIO. Habana. — Veinticuatro horas pasamos azotados por vientos huracanados y lluvias torrenciales que, si afortunadamente no causaron desgracias personales, dejaron en cambio un cuadro aterrador de miseria, siendo destruídas totalmente las cosechas de frutos menores. No quedó en pie una sola planta en toda la zona banera de Sama, perdiéndose la zafra de bananos cuya exportación se calcula en dos millones de racimos.

El cuadro que presenta este Término es angustioso, y pudiera mitigarse en parte imprimiendo actividad a la carretera de Sama, que daría trabajo a unos cintos de damnificados. Súplica que queremos hacer llegar al Secretario de Obras Públicas, ingeniero Echarte, y que esperamos sea atendida.—SOLOS, Corresponsal.

ALARMA ANTE LA CREENCIA DE UNA NUEVA PERTURBACION

SANTIAGO DE CUBA, octubre 23. (A la 1.45 p. m.) DIARIO. Habana. — Existe gran alarma entre los vecinos de esta ciudad, al divulgarse que una nota del Observatorio de Washington anuncia otra perturbación ciclónica entre Jamaica y Cuba.—GARCIA, Corresponsal.

CABLE DEL GOBERNADOR DE ORIENTE

El doctor Angel Pérez André, ampliando su cablegrama anterior, informa que en Guantánamo no han ocurrido desgracias personales, registrándose torrenciales aguaceros con fuertes vientos, pero sin daños materiales de gran consideración. El río «Guaso» tuvo una enorme crecida no recordándose otra igual desde muchas años. Las autoridades auxiliaron a los vecinos.

En Caimanera se reporta la pérdida de tres vidas y unas cinco casas derrumbadas, encontrándose el mar embravecido.

A Guantánamo llegaron distintos trenes procedentes de Boquerón y Caimanera conduciendo vecinos de esos lugares.

El centro telegráfico informa que hay comunicación con Antilla, Songo, Cueto, Mayarí, Sama y Banes.

MUERTOS Y HERIDOS

El comandante Oscar Llanos a las seis de la mañana de hoy comunica al Cuartel General que con motivo del ciclón hubo en Santiago de Cuba 3 muertos y varios heridos.

RESTABLECIDO EL SERVICIO TELEFONICO

La «Cuban Teephone Company» nos informa que a las diez de la mañana de ayer, ha quedado restablecido su servicio de Larga Distancia, con Santiago de Cuba, que había sido interrumpido temporalmente con motivo del ciclón que la azotó.

PERECIERON DOS TENIENTES

PENSACOLA, F.a., octubre 23. (AP.)—Dos jóvenes tenientes de aviación perecieron hoy al caer desde una altura de 1,000 pies el avión en que realizaban prácticas, en tirabuzón.

DESESPERADO ESFUERZO DE LOS ETIOPES POR BLOQUEAR AL GENERAL GRACIANI

TRES MUERTOS, UN HERIDO GRAVE Y DOS LEVES AL CHOCAR UN OMNIBUS Y UN TRANVIA EN EL PUENTE DE ALMENDARES

COMO AVANZAN LOS ITALIANOS POR LOS ABRUPTOS TERRITORIOS DE LA ETIOPIA

Las tropas nativas de caballería—askaris—que combaten bajo el pabellón italiano en la Etiopía, dirigidas por oficiales blancos, han sido factor importante en el avance emprendido por la frontera de Eritrea, y aquí se las ve cruzando territorios abruptos cuando marchaban para la conquista de Adua. Tales tierras, faltas de caminos y otros medios de comunicación, representan un estorbo difícil de vencer para los invasores

CON LA SOLEMNE MISA POR LA PAZ DEL MUNDO, SE INICIA HOY EL "DIA DE LOS PERIODISTAS"

Asistirán el Presidente y el Cuerpo Diplomático. Será maravillosa la verbena de los rotarios. Atracciones a granel. Se prepara una sorpresa gratísima: los regalos

LA llegado, por fin, la fecha del «Día del Periodista». Hoy, día 24, los que laboramos en esta dura profesión del periodismo, tendremos un gran día. Múltiples son los festejos dispuestos, como es conocido ya de los lectores, y se espera que todos ellos revistan la máxima brillantez.

LA GRAN MISA DE LA CATEDRAL

Adquirirá el mayor esplendor la gran misa que se cantará en la Catedral, en la que oficiará el Ilustrísimo S. Arzobispo de la Habana, Monseñor Ruiz, asistido de ilustres sacerdotes.

Monseñor Ruiz pronunciará una bella oración con dicho motivo.

Como ya hemos informado, a este acto asistirán el Presidente de la República y altas autoridades, así como el Cuerpo Diplomático.

La parte musical está a cargo del profesor José Valls, Director del Conservatorio La Milagrosa, que dirigirá un conjunto integrado por 50 personas.

LA GRAN VERBENA ROTARIA

Además de los distintos y numerosos actos señalados, en la noche de hoy tendrá efecto la gran verbena rotaria del hotel «Nacional», fiesta que hará época en los anales de Cuba.

Tanta será la afluencia de público y de automóviles, que será parealizado el tránsito desde Infanta al Vedado, por el frente del hotel, para mayor facilidad de los asistentes.

Todos los jardines y salones del hotel aparecerán bellamente iluminados por la Compañía Cubana de Electricidad, ofreciendo un aspecto fantástico aquel bello lugar, sito frente al mar.

EL «SHOW»

El «show» es algo que no necesita de elogios, bastando con señalar que Ernesto Lecuona será el maestro director del mismo, y que tomarán parte los siguientes artistas: Caridad Suárez, Esher Borja, Tomasita Núñez, Mercedes Menéndez, Ana María Relaño, María Ruiz, Graciela Santos, Miguel de Grandy, Rafael Prada; actores genéricos: Eddy López y Mimí Cal; pianista y maquietista: «Bola de Nieve»; bailarines internacionales: Clarisse et Christian, Teté y Henry; bailarines clásicos: Fernán Flor, Luisa Lages y Tina Rodríguez.

Interpertarán los números musicales 12 violines y la Orquesta «Lecuona».

Serán montados los números principales de la bella opereta-revista «Lola Cruz», «Vals Azul» y «Damisela Encantadora».

LOS CONJUNTOS MUSICALES

Los conjuntos musicales encarga dos de amenizar los bailables serán las orquestas de los Hermanos Le-Batard, Hermanos Martínez, Jazz Queen, Sexteto Nacional y otros.

Habrá baile continuamente.

LOS KIOSKOS

En artísticos kioskos se expenderán comestibles y bebidas a precios corrientes, es decir, a diez centavos, la cerveza, el ron, etc. No se harán colectas, no habrá sobreprecios en la cantina y lunch. Y por no haber, no habrá pases de favor. Lo que sí habrá —y en grande— es donde divertirse y pasar una noche inolvidable.

Los kioscos serán los siguientes: de la Cervecería «La Tropical»; de la Compañía «Ron Gancedo»; de la «Coca Cola»; del «Orange Crush»; de la Compañía Bacardí», donde podrá ser saboreado el rico «coctail del periodista»; bocaditos, helados, etc.

SALON DE ENTRETENIMIENTOS

El salón de entretenimientos, tombolo, keno, etc., será otro gran éxito por su atractivo. Los conocidos rotarios Carlos Gárate, Carlos M. Calvet, Luisito Machado, René Acevedo, Manolo Díaz, Carlos Hinze, Eloy Murias y otros, estarán al frente de ese simpático salón.

OBSEQUIOS

Son varias las sorpresas que se ofrecerán a los concurrentes de la verbena rotaria, quienes, sin duda alguna, recibirán 10 por uno.

LA SESION ROTARIA

A las nueve, en un acto sencillo, será abierta oficialmente la verbena rotaria.

A modo de sesión oficial, el Presidente del Club Rotario, doctor Manuel Galigarcía, pronunciará un breve discurso haciendo ofrenda del acto a los periodistas.

Su discurso será contestado por el Dr. Rafael María Angulo, Presidente de la Asociación de la Prensa y de la Caja del Retiro Periodístico, y por César Rodríguez, Presidente de la Asociación de Repórters.

En la presidencia tomarán asiento todos los directores de periódicos capitalinos, personalidades invitadas y los cronistas del rotarismo.

Concluído ese acto oficial, dará comienzo el baile, los entretenimientos, etc.

NO CUESTACIONES, NO PRECIOS ALTOS

Volvemos a repetirlo. No habrá precios extra, sino precios corrientes, de a diez centavos.

Tampoco habrá cuestaciones de ninguna clase.

El huracán estaba moviéndose cerca de Jamaica, anoche

JACKSONVILLE, octubre 23. AP.—El huracán del Caribe ha cambiado nuevamente de rumbo, moviéndose ahora hacia el Oeste o el Noroeste, entre Cuba y Jamaica, según dice en un boletín de esta tarde el «Weather Bureau». Aunque muy disminuida su intensidad, el ciclón ha levantado fuertes marejadas, en un área muy extensa, advirtiéndose a los navegantes que deben marchar con precauciones sumas por estas regiones.

La reducción de la fuerza del huracán y aun su desvío de Cuba parece haber sido ocasionado por el impacto que hizo en las montañas de la Sierra Maestra.

En la costa occidental de Haití el huracán ha producido importantísimos daños, según declaró el capitán del vapor «Cavakier», de la Canadian National S.S. Co. que dice haber visto en la costa muchos árboles derribados y restos de animales, caballos y mulas, flotando en el mar.

Francia, según declaraciones hechas por Pierre Laval, está dispuesta a prestarle toda su ayuda naval a los ingleses

Una parte considerable de la flota gala se encuentra en aguas mediterráneas

PARIS, octubre 23. (AP.).—Dos flotas de buques de guerra franceses salieron hoy «para practicar maniobras», mientras el Primer Ministro Pierre Laval, que manifestó que Benito Mussolini está dispuesto a retirar tropas italianas de la Libia, decía a los Diputados que en el mes de abril último había indicado al Duce la conveniencia de que no realizara en aquella fecha, la invasión de Etiopía.

El Ministro de Marina anunció que el crucero «Emile Bertin», que lleva la insignia del Vicealmirante Darlan; el crucero «Duguay-Trouin» cinco destructores y trece submarinos, habían salido de Brest y que los cruceros «Foch», «Dupleix» y «Eourbille» y siete submarinos, que salieron ayer de Tolón, se hallaban «en el Mediterráneo».

La determinación de Laval de actuar de perfecto acuerdo con la Gran Bretaña en lo futuro se ha visto por los Diputados en las declaraciones que aparecen en un comunicado oficial, en el cual se dice que Francia continuará buscando una solución al conflicto italo-etiópico «dentro de la estructura de la Liga de las Naciones».

Después de la reunión de la Comisión de Relaciones Exteriores, el Primer Ministro confirmó la noticia de que el Duce le había autorizado para dar cuenta a los diputados de su decisión de retirar algunas de sus tropas de la Libia, fronteriza a Egipto.

Laval agregó que esperaba que esta decisión fuera «bien recibida en la Gran Bretaña».

Los diputados dijeron que Laval les aseguró que Francia y la Gran Bretaña están «de completo acuerdo» en lo que respecta a las obligaciones que impone el convenio a los miembros de la Liga de ayudar al país que sea víctima de una agresión «en cualquier tiempo futuro».

El Primer Ministro dijo a la Comisión que los buques de guerra franceses acudirían inmediatamente en ayuda de la Gran Bretaña en el caso de que ésta fuera atacada por Italia, sin esperar a que la Liga de las Naciones actuara.

La proyectada retirada de una división de tropas italianas de la Libia, según aseguró Laval, exige el empleo de veinticinco buques para que tomen a su cargo esos hombres y el personal de guerra correspondiente. Con esta decisión Italia ha hecho un gesto de amistad a la Gran Bretaña.

Los miembros de la Comisión preguntaron a Laval si la solidaridad con la Gran Bretaña afectaría a las relaciones de este país con Roma. Siguieron diciendo que el Jefe del Gobierno se había dado cuenta de que la promesa de ayuda naval a la Gran Bretaña había debilitado los lazos de Francia con Italia, como lo demuestra el hecho de que dijera a los diputados que «obró por el bien del país».

LA AYUDA FRANCESA A INGLATERRA

Interrogado acerca de la posible ayuda francesa a la Gran Bretaña en el caso de que Italia atacara a los ingleses en el Mediterraneo, Laval dijo que la Marina de Guerra francesa estaba dispuesta a acudir en auxilio de la inglesa de acuerdo con lo que determina el convenio de la Liga.

Algunos miembros de la Comisión, dijeron que parte de sus compañeros indicaron la conveniencia de que se demorase la aplicación de las sanciones con el fin de permitir la conciliación y agregaron que Laval había deplorado los ataques que se habían dirigido a la Gran Bretaña en la Prensa francesa, los cuales en nada favorecían sus gestiones de paz.

La discusión de los asuntos internacionales por parte del primer ministro ocurrió después de un consejo de ministros en el cual se adoptaron medidas contra las Ligas nacionalistas como la Cruz de Fuego, organización de veteranos. Accediendo a las demandas de los partidos de la izquierda, el Gabinete resucitó un decreto de 1901 en virtud del cual las Ligas se consideran «peligrosas para la vida de la República» y pueden ser disueltas.

Mientras tanto, los delegados a la conferencia del partido radical socialista que inicia mañana sus sesiones, han comenzado a llegar. Más de 1,500 delegados se espera que asistan a la convención del partido.

Hoy vacarán las Oficinas Públicas a las once de la mañana

El Secretario de la Presidencia, Dr. Agustín Acosta, informó a los repórters palatinos anoche, que hoy vacarán las oficinas públicas desde las once de la mañana, con motivo del «Día del Periodista», al cual se asocia el Gobierno, suspendiendo las actividades oficiales.

El cese de las oficinas en este día fué solicitado del Presidente en la visita que le hizo en Palacio ayer, el pleno del Retiro Periodístico.

SERA DEROGADA LA LEY DE PRENSA

Según informes suministrados en la mansión palatina, será derogada la Ley de Prensa.

Al efecto se presentará al Consejo de mañana, viernes, por el Secretario de Gobernación, doctor Smith, un proyecto de decreto-ley conteniendo dicha medida.

La aludida derogación—se ha dicho—es un homenaje del Gobierno a la Prensa de Cuba.

La repetida Ley fué promulgada el 9 de abril de 1935 y tiene el número 82.

EL CHOQUE OCURRIO AL PASAR EL OMNIBUS ENTRE UN CAMION Y EL TRANVIA, A TODA MARCHA

Uno de los cadáveres apareció como a cinco metros del lugar en donde ocurrió el accidente. Los choferes del ómnibus y de un camión se acusan. Detalles del suceso

Estado en que quedó el tranvía 662, de Playa-Estación Central, que chocó anoche con un ómnibus, donde resultaron varios muertos y heridos.

MARIANAO, octubre 23. (Por teléfono.)—Serían aproximadamente las seis de la tarde de hoy cuando un ómnibus de la ruta 22, que se dirigía hacia la capital, chocó inesperadamente contra un tranvía de la Havana Electric, descarrilándolo y ocasionando la muerte de tres personas que viajaban en el ómnibus y lesiones graves a otros pasajeros.

COMO OCURRIO EL CHOQUE

A la hora indicada llegaba al puente de la calle 23, sobre el río Almendares, el tranvía de la Havana Electric marcado con el número 662, de la línea «Playa Estación Central», que guiaba el motorista Raúl Portero Padrón, natural de la Habana, de 20 años de edad y vecino de la calle Romay 44-B, en el Cerro. El tranvía se dirigía hacia la Playa, y en dirección contraria, por su derecha, iba el camión número 36686, manejado por el chauffeur Félix Hernández Vega, natural de la Habana, de 41 años de edad y residente en la Chorrera del Calvario. Detrás del camión marchaba hacia la Habana el ómnibus de la ruta 23, número 535, chapa 27949, que conducía el chauffeur Nicolás Zequeira Fernández, de 34 años de edad y con domicilio en la calle Martí 90, en Marianao. Según la declaración de varios testigos, la guagua trató de pasar entre el camión y el tranvía originándose en ese momento la colisión.

EL BALANCE TRAGICO DE AYER

Muertos: Cecilio Chacón y Baeza, vigilante número 751 de la Policía; José Novoa, joven de 17 años y Manuel Bartelemy, plomero del Hospital Militar.

Heridos graves: José de la Cruz Pérez, cabo del Ejército, perteneciente al Cuartel General, quien presenta una contusión en la región torácica, otra en el pómulo derecho y escoriaciones diseminadas por el cuerpo.

Heridos leves: Antonio del Valle Vega, Manuel Peza Zabala y otros de los que no se tiene noticias, puesto que no quisieron ser asistidos en el centro de socorro.

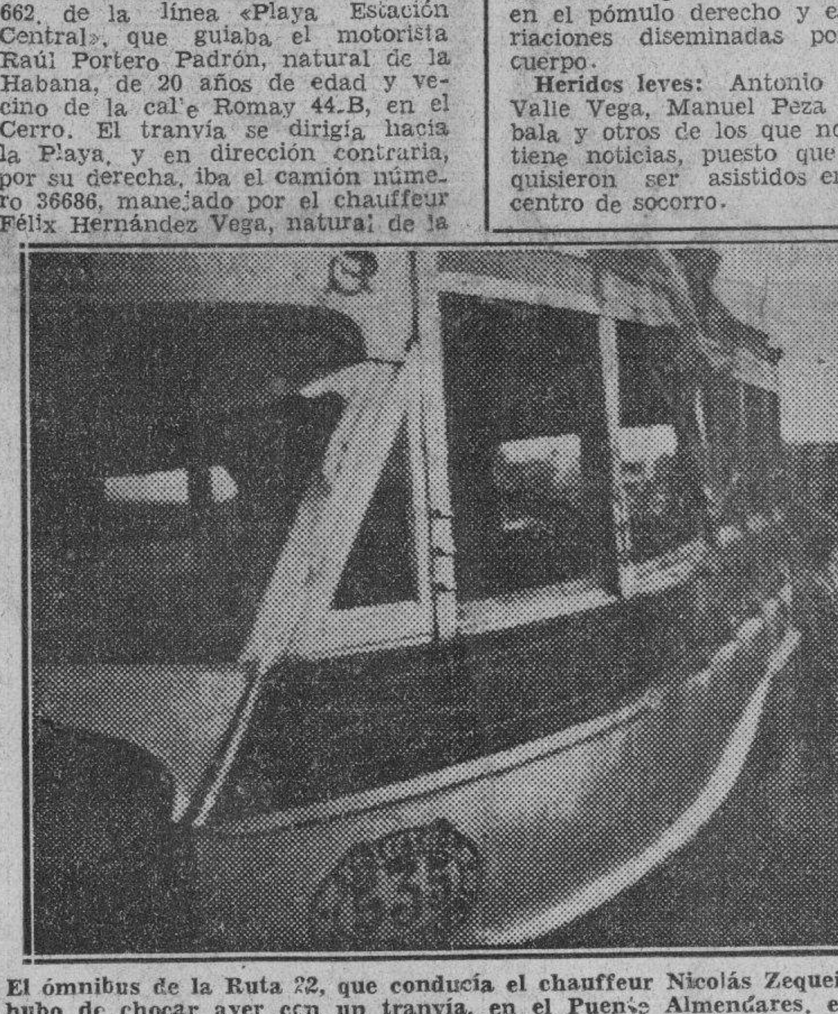

El ómnibus de la Ruta 22, que conducía el chauffeur Nicolás Zequeira, que hubo de chocar ayer con un tranvía, en el Puente Almendares, en cuyo accidente varias personas perdieron la vida y otras resultaron heridas.

LOS MUERTOS

Las tres personas que hallaron la muerte en este accidente viajaban en la parte posterior del ómnibus y fueron conducidos al Hospital Militar de Columbia, donde fueron reconocidos por el médico de guardia, siendo identificados más tarde como Cecilio Chacón Baeza, vigilante número 751, perteneciente a la Décima Tercera estación de policía y vecino de Oficios 5, en la Habana, que presentaba una herida en forma de ese en la cara con fractura de la base del cráneo; José Novoa, natural de Marianao, de 17 años, vecino de la calle San Francisco sin número, y el plomero del Hospital Militar de Columbia, nombrado Manuel Bartelemy, al que se le apreciaron heridas contusas en la cara con pérdida de la masa encefálica.

LOS HERIDOS

El cabo del Ejército José de la Cruz Pérez perteneciente al Cuartel General, presentaba una contusión en la región torácica, otra en el pómulo derecho y escoriaciones diseminadas por el cuerpo, quedando recluído en la Sala 1 del Hospital, por su estado de gravedad. Antonio del Valle Vega, natural de Callajobos, de 55 años y vecino de Marquez González 14 altos, Habana viajaba en la plataforma del tranvía, recibió lesiones leves, y Manuel Peña Zabala, de 17 años de edad, residente en Angueira 6 Marianao, también fué asistido de lesiones de análoga naturaleza. Hubo además otras personas lesionadas que no quisieron ser asisdas en el Centro de Socorro, por no ser de importancias sus lesiones.

ACTUA LA POLICIA

Al Hospital Militar de Columbia, concurrieron el Capitán de la Policía Carlos Rojas, el teniente Borbonet y los vigilantes Rolando Prieto y Solís iniciando éste último las diligencias por orden del Juez de Instrucción.

PRESTAN DECLARACION LOS RESPONABLES DEL ACCIDENTE

El primero en prestar declaración fué el motorista Padrón, diciendo que se dirigía hacia la Playa y que en dirección contraria por su derecha transitaba casi sobre las paralelas un camión, seguido de una una guagua. Agregó que el chauffer del camión dió un corte hacia la izquierda, obligando al chauffeur del ómnibus a desviarse también sobre la izquierda, pero como ya estaba próximo el tranvía, este último trat de pasar, tocando la parte trasera del ómnibus en la escalerilla izquierda del tranvía y descarrilándolo.

El chauffeur Zequeira del ómnibus, declaró que delante de él iba el camión, por su derecha, y que hubo de dar un corte inesperado hacia la izquierda, obligándolo a desviarse hacia ese lado, señala que, entonces, trató de ganar su derecha nuevamente, siendo en ese momento alcanzado por el tranvía que venía en dirección contraria. Estima responsable del hecho al chauffeur del camión.

Por último el chauffeur del camión, declaró que se dirigía hacia la capital por su derecha y que en la entrada del puente de Almendares un ómnibus, que venía detrás de él, trató de pasarle por la izquierda con velocidad, sin fijarse en la proximidad del tranvía, ocasionándose el choque. Estima responsable al chauffeur del ómnibus.

VARIOS TESTIGOS

Lo que manifestaron los testigos a las autoridades:

Aquilino Matos Vinana, oriental, de 47 años, residente en el Vedado, conductor del tranvía; dijo que viajaba en la plataforma trasera de dicho vehículo, sin que pudiera darse cuenta de cómo ocurrió el accidente. El cabo del Ejército Constitucional, Lorenzo Cabrera Sánchez, perteneciente al Escuadrón 5, G.R., Quinto Departamento, declara que se encontraba en la azotea del Quinto Distrito y vió que hacia la Habana se dirigía, por su derecha, el camión, y era seguido por la guagua, la que trató de pasar al primero por la parte izquierda, chocando con el tranvía. Acusa al chauffeur del ómnibus como único responsable. Antonio del Valle, vecino de Marqués González 14; la señora de Lorenzo Zayas y Josefina Zayas, vecinas de Avenida Séptima entre 7 y 8; la Sra. de Pérez Serena, residente en Parque 3, que viajaba en el tranvía que pudieron presenciar el accidente, se prestaron para servir te testigos a favor del motorista. José Leoncio Pluma, empleado de los Omnibus, que viajaba en la guagua e iba parado en la escalera trasera, que recibió contusiones leves, declaró que no sabía en la forma en que se originó el accidente.

UNA INSPECCION OCULAR

El Dr. García Navarro, Juez de Instrucción, y su Secretario Enríquez se constituyeron en el Puente de Almendares, haciendo una inspección ocular y ordenando después, que los vehículos fueran entregados a sus respectivas empresas.

UN CADAVER APARECIO COMO A CINCO METROS

De las personas que viajaban en el ómnibus y que fallecieron, una fué sacada por la violencia del choque del vehículo, yendo a caer como a 5 metros de distancia, sobre el pavimento, siendo reconocido por el Dr. Pichardo, del Quinto Distrito, antes de que se le trasladara al Hospital Militar donde fué reconocido nuevamente por el apitán Médico de guardia, José Arias Avellán.

INGRESAN EN EL VIVAC LOS RESPONSABLES

Los chauffeurs Zequeira y Hernández y el motorista Padrán, ingresaron en el vivac por todo el término que señala la ley.

Llegan noticias de que se libra otra sangrienta batalla

Haile Selassié está satisfecho del discurso pronunciado en el Parlamento britano por Hoare

Por JAMES A. MILLS

ADDIS ABEBA, octubre 23. AP.—Los guerreros abisinios se están concentrando en los puertos montañosos que se encuentran situados entre el desierto de Ogadén y la única vía férrea del Imperio Etiópico, en un desesperado esfuerzo de hacer frente al avance de las tropas del general Graziani, según aseguraba hoy aquí uno de los más influyentes generales del Negús.

El dedyazmatch Nasibú, gobernador de la provincia de Harrar, la tierra del café, llegó hoy a Diredawa, en la vía férrea, con noticias de que en los macizos se está efectuando la concentración general. Vino de Yiyiga, al levante de Harrar, donde tenía establecido su cuartel general.

(Hoy la agencia «Reuter» comunicaba que en el frente sur se estaba librando una rispida batalla entre las fuerzas del ras Desta Demtu, yerno de Haile Selassié I, y los italianos, en las márgenes del río Schebalim. Con anterioridad habíase dicho que el referido ras cuenta con 200,000 hombres, con los cuales se movía sobre el valle del río referido. Los despachos recogidos el lunes en Roma y Mogadisco decían que en Dañerrei se había librado un violento combate, en el cual habían llevado la peor parte los abisinios. Decíase también que las huestes italianas habían ocupado la posición de Yidle, al sur de Deñerrei).

ADDIS ABEBA, oct. 23. (AP).—El general Nasibú asegura que en Diredawa hay varios millares de casos de escorbuto, en Ogadén, debido a la carencia de agua.

Sumario de esta Edición:

Anuncios Clasificados — 20-21-22-23
Asociación de Detallistas — 2
Cables — 24
Cables de España — 13
Cartel del Día. (Teatros y Cines) — 6
Católica. (Cultos para mañana e información general) — 8
Comunicaciones — 3-5-16
Crónica Habanera — 5-7-9
Crucigramas — 4
Defunciones — 12
Ejército Constitucional — 2
Escenario y Pantalla. (Crítica) — 4
Estado del Tiempo — 4
Gacetillas — 6-8
Guanabacoa al Día — 9
Habaneras — 4
Hacienda — 16
Información General de Provincias — 11-13
Lista Oficial de la Lotería — 10-11
Matanceras — 4
Mercantil — 19
Municipio — 16
Música y Músicos — 5
Noticias de los Juzgados de Primera Instancia.—(Vida Civil) — 16
Obras Públicas — 4
Palacio — 3-4
Pasatiempos — 21
Policía — 2-3
Política — 17
Puerto — 9
Sanidad — 16
Secretaría de Comercio — 16
Secreraría de Educación — 16
Secretaría de Estado — 10
Secretaría del Trabajo — 16
Sociedades Españolas — 8
Sports — 14-15
Telegramas del Interior — 18
Tibunales — 16
Viboreñas — 5

LECTURAS:
Actualidad Internacional. (Por J. L. M.) — 24
Al Margen de la Historia.—Luis XVII. (Por J. S. A.) — 4
¿A Dónde Vamos? — 24
A Través de la Vida. (Por Héctor de Saavedra) — 4
A los Niños Cubanos. (Por Zoila Rosa López) — 2
Balwin Preconiza el Rearme Británico y Dice que Quizás se Agrave más la Situación. (Por Dehwitt Machenzie) — 3
Burla Burlando. (Por M. Alvarez Marrón) — 12
De Día en Día. (Por Tartarín de Tarascón) — 12
Desde París. (Por Eduardo Avilés Ramírez) — 12
El Escándalo del Juego. (Por León Ichaso) — 13
El Estado de Belicosidad Italo-Abisinio. (Por Gabriel Camps) — 10
El Poder de la Sociedad de Legislación — 10
Fechas y Aniversarios — 3
Hambre... (Por Mercedes Valero de Cabal) — 13
La Selección del «Martí» para el Género Cubano. (Por Carlos Robreño) — 7
Las Conversaciones para el Entendimiento del CND. y el PL. — 3
Las Leyes del Trabajo en Todo el Mundo — 2
Personajes Mundiales — 12

M.E.C.D. 2016

SEÑALA LA JUDICIAL CON DETALLES PRECISOS A LOS QUE DIERON MUERTE EN PLAYA LARGA A JOSE REY

DIARIO DE LA MARINA

Fundado en 1832
Dirigido hasta 1919 por D. Nicolás Rivero y Muñiz.
Oficinas y Talleres: Prado 103. Habana.—Representante en New York, Joshuá B. Powers Inc. 220 E. 42nd. St.
Director actual: José I. Rivero.

Editado por la Cía. DIARIO DE LA MARINA (S. A.) cuyo programa consiste en la defensa de los intereses generales y permanentes de la Nación cubana, de los especiales de la Colonia española, establecida en la misma y de la unión y armonía entre los diversos elementos que conviven en el país. Art. 1º de los Estatutos.

Teléfonos del Diario

Dirección	M 3577
Administración	M 7911
Suscripciones	M 7911
Quejas	M 7911
Clasificados	A 3333
Jefe Redacción	A 3205
Redacción	M 7912
Sports	M 7912
Ag Guanabacoa	KO 1584

PRECIOS DE SUSCRIPCION AL «DIARIO DE LA MARINA»

Habana y Provincias	
Mes	$ 1.20
Trimestre	3.25
Semestre	6.25
Año	12.00
Extranjero	
Trimestre	$ 4.25
Semestre	8.00
Año	15.00
Edición Dominical (Para el extranjero solamente)	
Semestre	$ 3.00
Año	5.00

Inscripto según la ley No. 83, resolución No. 32, de 17 de agosto de 1933.

Quieren los bodegueros que se les autorice para abrir sus comercios por la noche a tono con la ley 137

Entre los establecimientos a los que se permite dicha prolongación de labores, cumpliendo lo esablecido en la ley, no se ha incluído a los consagrados al ramo de víveres

A fin de exponer la conveniencia de que las bodegas, al igual que otros establecimientos, permanezcan abiertas en determinadas horas de la noche, la Asociación de Detallistas de Víveres Unidos de La Habana ha enviado al señor Secretario del Trabajo la siguiente exposición:

Habana, octubre 19 de 1935.
Sr. Secretario del Trabajo.
Honorable señor:

Al publicarse en la Gaceta Oficial de 4 de Mayo de 1935 la Ley número 137, dictada por el Gobierno Provisional de esta República, por la cual se autoriza la prolongación del período de apertura diurna de los establecimientos comerciales enclavados en poblaciones de más de veinte mil habitantes, extendiéndose dicho período de apertura desde las seis de la tarde hasta las doce de la noche, mediante el cumplimiento de determinadas condiciones fijadas por la referida Ley, múltiples comerciantes propietarios de Bodegas, cuya clase representamos, vienen solicitando desde la fecha de la promulgación de la Ley 137, permisos para acogerse a los beneficios de la misma, habiéndoseles concedido al efecto al llenar los requisitos exigidos.

Que en la Gaceta Oficial del 16 de octubre corriente, aparece insertado el Decreto número 2486 de esa Secretaría, por el cual se reglamenta la antes mencionada Ley 137, relacionándose en el artículo primero de este Decreto 2486 los establecimientos que únicamente pueden acogerse a la tan repetida Ley 137.

Que en esa relación de establecimientos comerciales no figura el de Bodega, por el que nos estamos interesando, así que aparece como excluído de esta clase de comercio; y he ahí, que queremos consultar a usted si obedece a un error el que la Bodega no se encuentre incluída en esa relación, por cuanto que el Reglamento dictado no puede en manera alguna modificar ni restringir la Ley 137.

Que entendemos que la Bodega, así como el resto de los establecimientos, no debieran ser excluídos del Reglamento, ya que acogiéndose a su Ley los comerciantes pertenecientes a esos giros, vienen a beneficiarse grandemente un numeroso núcleo de elemento nativo de Cuba, que se le emplea expresamente para prestar servicio en el período de tiempo de seis a doce de la noche, percibiendo el salario que marca la Ley de Salarios Mínimos. Ello constituye sin duda alguna, un paso más hacia el restablecimiento económico de la Nación, por el que tanto interés se toma el Gobierno que preside el coronel Mendieta, procurando el empleo del elemento nativo que se halle sin trabajo.

Al Honorable Señor Secretario del Trabajo.

No dudamos de su alta comprensión en materia social, y previo el consiguiente estudio del indicado Reglamento de la Ley 137, se sirva recabar del Ejecutivo la inclusión de los establecimientos de Bodega, en el artículo primero del Decreto 2486 reglamentando la Ley 137.

En espera de agradecer a usted su mejor atención a este asunto, quedamos muy respetuosamente,

Por la Asociación de Detallistas de Víveres Unidos de la Habana.
Manuel Infiesta.
Presidente.

CONFIAN EN EL GOBIERNO LOS CIENFUEGUEROS

Son del dominio público las justas peticiones que hace el pueblo de Cienfuegos al Gobierno, para aliviar en parte la miseria y los enormes daños causados en sus caseríos y zonas de cultivo.

No se puede negar, porque está a la vista de todos cuantos han sido afectados por el ciclón del 28 del pasado septiembre, la acción inmediata de socorros prestada por la secretaría de Sanidad y por la Cruz Roja cubana, la que continúa repartiendo auxilios a los damnificados, tanto en la ciudad como en sus barrios urbanos y rurales. Aquélla conjuró una epidemia, pues el secretario Dr. Ituarte, los médicos que lo acompañaron, en su mayoría del Ejército, trabajaron con rapidez y eficiencia dignas de elogio y reconocimiento; en cuanto a la Cruz Roja, por medio de su secretario general delegado, Evelio Figarola, ha repartido varios miles de pesos de víveres, camas, ropa.

Pero esto no es suficiente a conjurar el pavoroso problema de la miseria y el hambre, sobre todo en los barrios y en las zonas agrícolas; es preciso, urge que el Gobierno conceda los cien mil pesos que se solicitan y junto con ellos las obras públicas que se demandan, y el suministro de semillas y otros elementos a los campesinos, especialmente a los cosecheros de café, que han sido los más perjudicados.

Se impone crear el Día del Damnificado. Hay que dar oportunidad a los pueblos hermanos de la República que nos envíen ese socorro para los damnificados, que suman centenares, en su mayoría mujeres y niños.

El Presidente, coronel Mendieta; el presidente del Consejo de Estado, Ldo. Laredo Brú; el distinguido cuerpo de consejeros que preside; los señores secretarios que orientan y secundan la buena obra del Presidente Mendieta, deben oír y atender el clamor del pueblo de Cienfuegos, que tuvo en la tarde del último domingo un acto de calle en el que vibró el sentimiento de dolor y de miseria que dejó a su paso el desastroso huracán que ha puesto crespones de luto en tantos hogares y sembrado la desolación en tantos otros.—**Obdulio A. García.**

CESANTIAS Y NOMBRAMIENTOS

Por decreto del Alcalde, fueron declarados cesantes los agentes de apremios, señores Fernando Díaz y Manuel Conde.

También, por decreto del Dr. Belt, fueron nombrados Miguel Valdés, Juan M. Cartaya y Pascual M. Gómez; y repuesto el señor Augusto Arango.

Trama delictuosa de 4 comerciantes para burlar a otro

Se pusieron de acuerdo para nulificar la reclamación que debía hacer un almacenista

El Subinspector Gumersindo Sáez, Jefe del Primer Grupo de la Policía Judicial, rindió ayer a su Jefe, comandante José Alvarez, documentado informe en relación a una causa que se instruye en el Juzgado de Instrucción de Güines, por malversación.

El Subinspector Sáez relata un complot premeditado por cuatro asiáticos comerciantes de la villa de Güines, para burlar la acción de un juicio que se les seguía por la entidad comercial «Sobera y Hermanos», en cobro de pesos.

Informa Sáez que la sociedad «Sobera y Hermanos», que radica en Güines, vendió mercancías al crédito a los comerciantes Ramón y Mariano Choy, por 207 pesos 65 centavos, y como los mismos no cumplieron sus compromisos, se entabló contra ellos un juicio en cobro de pesos, en el cual se dispuso el embargo preventivo de las mercancías pertenecientes a por mitad, a los dos demandados.

Agrega Saez que en los días en que se le seguía la demanda, Ramón y Mariano Choy, también establecío procedimiento contra Ramón el asiático Santiago Yip, iniciando juicio en cobro de 1.800 pesos por débito, embargándose los bienes en general, existentes en el referido establecimiento que poseían los Choy, lo que se hizo indebidamente, pues sólo se debió haber embargado al Ramón en el caso de que fuera cierto el débito de los 1,800 pesos. Que al dictarse la sentencia en el juicio ejecutivo se adjudicaron los bienes embargados al Santiago Yip, declarándose depositario a Julio Yip, quien entregó las mercancías pertenecientes al Mariano.

El subinspector Saez informa a su jefe comandante Alvarez que en sus minuciosas investigaciones practicadas ha logrado saber que los asiáticos Ramón y Mariano Choy y Santiago y Julio Yip, obraron de común acuerdo para burlar a su acreedor, la entidad comercial «Sobera y Hermanos», en primer término, por simular el débito de los 1.800 pesos, y después entregar al depositario las mercancías pertenecientes al Mariano.

EL CICLON ARRASO LAS COSECHAS MENORES DEL PUEBLO DE P. SORIANO

Recibió ayer el Director de Sanidad un telegrama del doctor Espinosa, Jefe Local de Sanidad de Palma Soriano, informando de que el ciclón que azotó la región oriental en días pasados, causó grandes daños materiales, pudiendo asegurarse que están arruinados los pequeños agricultores, pues han perdido sus cosechas.

Finalmente informa haber causado el meteoro daños de consideración en las cosechas de plátanos y café.

PONCHE ANIVERSARIO DE LOS CENTINELAS DE LA REPUBLICA

Según nos comunica el señor Manuel Zabala Pérez, Presidente de la institución «Centinelas de la República de Cuba», el próximo día 1 de Noviembre celebrará dicha colectividad el primer aniversario de su fundación, por cuyo motivo la Dirección Ejecutiva acordó ofrecer un ponche de honor a los periodistas capitalinos; acto que tendrá lugar a las tres de la tarde, en el domicilio social de los Centinelas, Obrapía 22.

En lo que a nosotros respecta, agradecemos, de antemano, la gentileza de los Centinelas de la República.

1.500 PESOS DEL EJERCITO PARA LAS VICTIMAS DEL CICLON

UNAS 2.000 PERSONAS SALVADAS POR LAS FUERZAS DEL EJERCITO EN LA BARRIADA DE CAIMANERA

El Cuartel General, además del dinero, ha remesado con toda urgencia el material quirúrgico y medicinal que necesitan los damnificados. Nombramientos en la Reserva

Hablando ayer tarde, nuestro repórter con el Teniente Coronel Velasco, Jefe de la Ayudantía General del Ejército, nos manifestó que, cumpliéndose órdenes del Coronel Batista, se había dispuesto el envío de mil quinientos pesos para los damnificados del ciclón en Oriente y que se enviase con la Cruz Roja, material quirúrgico, quinina y personal factultativo del Ejército.

Todo esto se ha enviado con un convoy de la Cruz Roja, que salió anoche, rumbo a Oriente.

SALVAMENTO EN CAIMANERA.—El Capitán Vicaria, desde Guantánamo, da cuenta al Cuartel General de que sacó cerca de dos mil personas de Caimanera, llevándolas para Guantánamo, y que se encontraban en la indigencia por haber perdido todo, con motivo de las inundaciones que provocaron el desbordamiento del río Guaso. Todas esas personas, en su mayoría mujeres y niños, se encuentran perfectamente alojados y alimentados en Guantánamo.

CASAS PARA ALISTADOS.—Cumpliendo órdenes del Coronel Batista, Jefe del Ejército, el Teniente Coronel Velasco, Jefe de la Ayudantía General, ha dado instrucciones a los jefes de los Territorios Militares de la República, para que procedan a la mayor brevedad, a la construcción de casas para alistados, al igual que se ha hecho en el Regimiento 6, «4 de Septiembre», que ya tiene su reparto nombrado «Sargento Vilorio».

Las casas mencionadas deberán fabricarse en terrenos de los respectivos territorios y sin costo alguno para el Estado, mediante la contribución de las Juntas Económicas de cada Distrito. Por una mínima cuota para luz, contribución y agua, tendrán los alistados, confortables casas para vivir cómodamente con sus familias, cumpliéndose así los fervientes deseos del Coronel Batista de mejorar cada vez más, las condiciones de los alistados.

VISITAS EN COLUMBIA.—Durante todo el día de ayer y parte de la noche, estuvo despachando el Coronel Batista en su despacho de la antigua Escuela de Aplicación. Recibió numerosas visitas entre las que anotamos las siguientes: señor Sergio Carbó, señor Anaya Murillo, Secretario de Educación; señor Julio Cadenas, señor Juan Pulido, señora Dalia Iñíguez de Pulido, doctor Morales del Castillo, Secretario de Justicia; señor García Guerra; el Administrador de la Aduana, señor Cotayo; despachando con los Tenientes Coroneles, Velasco, Tabernilla y Migoya, y el Comandante Sosa, Jefe de la Auditoría General del Ejército.

UN EX CAPITAN A LA RESERVA.—Ha sido nombrado Capitán de la Reserva Militar, el doctor José A. Treserra y Pujadas (Abogado), ex Capitán del disuelto Ejército Nacional, jurando el cargo ante el Oficial que designe el Jefe del Regimiento número 4 «Plácido», Matanzas.

NOMBRAMIENTOS.—También se han hecho, para la Reserva Militar, los siguientes nombramientos:

Segundos Tenientes, a los señores Rafael Balart y Perera y al doctor Felipe Santiago Soto; Suboficiales, a los señores José J. Leyte Vidal y Alfredo Hernández Valdés. Se hace saber que el 2do. Teniente de la Reserva, A. Naranjo Suárez (Veterinario), se encuentra en servicio activo, desde el día 1ro. del actual, fecha en que fué nombrado empleado civil del Ejército, por el párrafo 7 de la Orden General No. 22. Se ha dispuesto la baja, en la Reserva Militar, del 1er. Teniente Raúl Villalón y Mecerón (Médico).

Han sido licenciados del Servicio Militar, los soldados Eloy Pérez Toca, Pedro Reyes Guerra y Edelmiro Guerra y Mesa.

Ha sido concedido un crédito de $87.80 con cargo al Fondo de Beneficencia a favor de la señora Luisa Sosa León, madre de la niña Aída Florinda, hija del soldado fallecido, Antolín Ramos. Otro crédito de 75 pesos con 70 centavos con cargo al mismo Fondo, a favor de la señora Andrea Herrera Montalvo, madre de los hijos del soldado, Felipe Canelo Sotolongo, que falleció recientemente.

Han sido licenciados del servicio y Araujo, y Práxedes Sadulé Llamilitar, los soldados Enrique Craqui guno, ambos del Regimiento No. 6, «4 de Septiembre».

Mató un ómnibus a un niño de 8 años, en plena carretera

El vehículo iba a toda marcha y el chofer no pudo evitar el accidente. Preso el culpable

En la carretera de Güines y Guadalupe, fué muerto por un ómnibus, el menor José Antonio Rodríguez García, de 8 años de edad y vecino de Santa Rita número 32, en el reparto «Juanelo.»

Según lo actuado por la policía, el menor José Antonio transitaba por la carretera, cuando fué alcanzado por el ómnibus 27858, que hacía el recorrido de «Habana-Aguacate» y era manejado por el chauffeur Luis Ramírez León, vecino de Céspedes, 61, en Aguacate.

El menor sufrió tan intensas contusiones y fracturas por el cuerpo, que perdió la vida instantáneamente, sin que el chauffeur pudiera evitar el accidente, debido a la excesiva velocidad que llevaba el ómnibus.

El cadáver de la infeliz criatura fué entregado a sus familiares, y el chauffeur quedó detenido.

Será autorizado el juego de los dados en cantinas y bares

El Jefe de la Policía se lo prometió ayer al presidente del «Centro de Detallistas»

En la mañana de ayer el señor Lucio Fuentes Corripio, Presidente del «Centro de Detallistas de la Habana», se entrevistó con el Jefe de la Policía, teniente coronel Pedraza, para tratar con él sobre varios particulares relacionados con los intereses de los asociados de la entidad que preside, siendo uno de ellos el de la restitución de la autorización para el juego de dados en las «cantinas» y «bares», que recientemente fué suprimida.

El teniente coronel Pedraza prometió al señor Fuentes, levantar la prohibición de tal juego, autorizándolo de nuevo.

En el Sanatorio «La Esperanza» se celebrará el sábado un acto científico de mucha importancia

Como consecuencia de los propósitos científico-culturales del director del sanatorio «La Esperanza», doctor Rufino M. Moreno, el próximo sábado, día 26, a las 9 a.m., y en el establecimiento mencionado, pronunciará una brillante conferencia el doctor Vicente Pardo Castelló, intitulada «Terapéutica de la sífilis en la tuberculosis pulmonar».

A continuación el doctor José A. López del Valle ofrecerá una charla relacionada con la fundación y el origen del sanatorio «La Esperanza».

Dicho acto, pues, resultará ameno en el más amplio sentido de la palabra.

Señalada para el 24 de Febrero la inauguración de las casas para los alistados del Ejército con familia

No le costarán un sólo centavo al Estado, pues se han hecho con los recursos propios de cada regimiento. Las prácticas de artillería pospuestas para el próximo día 28

Por informe que recogimos ayer en el despacho del Teniente Coronel, Julio Velasco, Ayudante General del Ejército, siguiendo instrucciones del Coronel Batista, en todos los regimienos del Ejército se están construyendo pequeñas casas, para alistados con familia, las cuales serán inauguradas el día 24 de Febrero, con motivo la fecha patriótica.

Estas casitas semejantes a las que se han construído en el Reparto «Sargento Vilorio» serán destinadas a alojamiento de alistados del Ejército con lo que se ve que el Cuartel General se preocupa intensamente del mejoramiento de la tropa, proporcionándole todo el confort a su alcance.

Las casitas en cuestión se construyen sin costo alguno para el Estado, únicamente con el recurso que proporcionan las Juntas Económicas de los regimientos y otros recursos de las Fuerzas Armadas. Las casas serán entregada a los alistados sin más costo para ellos que el del gasto del flúido eléctrico, agua, etc., ya que la única intención que existe al consruirlas es la de favorecer a los más modestos elementos del Ejército Constitucional. Con motivo de la entrega de esas construcciones a los alistados se efectuarán en dicha fecha patriótica, sencillas fiestas en los regimientos.

LAS PRACTICAS DE ARTILLERIA, PARA EL 28.—Las prácticas de cañón y ametralladoras que se esperaban para hoy y mañana, a las tres de la tarde, han sido suspendidas para el 28 de octubre.

DISPOSICIONES DEL CUARTEL GENERAL.—Por el párrafo 1ro. de la Orden General 204 del Cuartel General del Ejército Constitucional, ha sido nombrado Capitán de la Reserva Militar, el doctor José A. Treserra y Pujada (Abogado), ex Capitán del disuelto Ejército Nacional. Dicho Oficial jurará el cargo de acuerdo con lo establecido en el Decreto No. 3153, ante el Oficial que designe el Jefe del Regimiento número 4, «Plácido», de Matanzas.

—Por la misma orden General se hacen los siguientes nombramientos para la Reserva Militar, y Perera y el doctor Felipe Santiago Soto; Suboficiales, a los señores José J. Leyte Vidal y a Alfredo Hernández Valdés.

—Se hace saber que el 2do. Teniente de la Reserva, José A. Naranjo Suárez (Vitirinario), se encuentra en servicio activo desde el día 1ro. del actual, fecha en que fué nombrado empleado civil del Ejército, por el párrafo 7 de la Orden General número 227.

—Se ha dispuesto la baja en la Reserva Militar del 1er. Teniente Raúl Villalón y Mercerón (Médico).

—Han sido licenciados del Servicio Militar, los soldados Eloy Pérez Toca, Pedro Reyes Guerra, Edelmiro Guerra Masea, Enrique Chaqui y Araújo, y Práxedes Sadulé Llaguno, estos dos pertenecientes al Regimiento «4 de Septiembre».

—Ha sido concedido un crédito de $87.79 con cargo al Fondo de Beneficencia a favor de la señora Luisa Sosa León, madre de la niña Aída Florinda, hija del soldado fallecido, Antolín Ramos. Otro crédito de $75.70 con cargo al mismo Fondo, a favor de la señora Andrea Herrera Montalvo, madre de los hijos del soldado Felipe Canelo Sotolongo, que falleció recientemente.

REPORTE DE SUCESOS DIVERSOS.—El Capitán Ravelo, Jefe del Escuadrón 3 de la Guardia Rural, informó a la Ayudantía sobre el suceso de Manzanillo que costó la vida a Manuel Bofill.

—El Capitán Castillo Zamora, desde Marianao, informó de as lesiones que sufrió en un accidente el soldado Juan Rodríguez Morales, motociclista del Ejército, el cual se encuentra prestando servicio a las órdenes del Jefe del Ejército. Fué asistido en el Hospital General del Ejército.

—El Teniente Coronel Sánchez informa que en Camagüey se ha registrado mucha lluvia y vientos fuertes y algunos techos de casas derrumbados. El Camandante Llano, desde Santiago de Cuba, informa que con motivo del ciclón, se han registrado tres muertos y varios heridos; que ha quedado destruída toda la arboleda de la ciudad y derribao el tendido eléctrico, no habiendo ocurrido novedad en Baracoa, Guantánamo, La Maya y los centrales «Palma» y «Delicias».

—El Capitán Vicaria, Jefe del Escuadrón de Guantánamo informa que regresó del Puerto Caimanera en tren especial trayendo 1 500 personas pobres, en su totalidad mujeres y niños, en evitació de peligro.

—El Subteniente la Barca informa a la Ayudantía, del siucidio del mestizo Donatilo Jiménez que se ahorcó en la finca San Antonio, en la Esperanza.

A LOS NIÑOS CUBANOS

Niñitos de Cuba, niñitos felices,
que váis por la vida recibiendo amor;
acallad la risa y atentos, y prestos,
por sólo un momento detened los juegos
escuchad, serenos, esta relación:

«Una vez —hace tres años ya— mi pluma (que diariamente empuñaba tratando de deleitar a los lectores de «El Comercio» de Cienfuegos, en la Página Femenina a mi cargo) mojose en lágrimas, al hacerles una triste historia a los niños de Cienfuegos.

Ahora, como entonces, yo sé que las más rudimentarias leyes pedagógicas prohiben que hasta la mente de los niños llegue la impresión de leyendas escalofriantes: pero.. ahora como entonces, yo sé que, cuando los relatos son verídicos, cuando pertenecen a la categoría de desgracias para despertar y fomentar en ellos el más noble sentimiento: el de la Caridad.

Precisamente es un motivo similar el que, de nuevo, me impulsa a despertar la atención de los pequeños ciudadanos de mi patria. Que si entonces fué mi tema el ciclón de Santa Cruz del Sur hoy es el que, ha poco, azotó impíamente a nuestra amada Perla Sureña, quien ha mojado nuevamente mi pluma en lágrimas para dirigirse a los niños cubanos.

¿Qué niño de Cuba no ha oído hablar de aquella catástrofe, de la región camagüeyana, que dejó sin hogar y sin padres, a tantos pequeñines?

Y ¿qué niño de aquellos días no contribuyó con algo —además de su apenado comentario— a remediar la desdicha de aquellos compañeritos?

Yo puedo asegurar —porque en las columnas de mi sección diariamente aparecían nuevos nombres, y porque en las escuelas no hubo un solo niño que no figurase en la lista— que, en Cienfuegos contribuyeron los niños todos, con largueza y espontaneidad, a engrosar las filas de donantes, para aquellos niños, tan cruelmente azotados por el Destino.

¡Cómo habíamos de prever que, tres años después, estos niños, que el Amor impulsó a acudir en socorro de sus hermanitos, fuesen también víctimas de la Tragedia y necesitaran, a su vez, de la consiseración de los otros niños cubanos?

Cierto es que no todos ls niños que en Cienfuegos contribuyeron para los de Santa Cruz, necesitan hoy de ayuda porque tampoco nuestra desgracia ha tenido la misma magnitud que la de aquella región; pero lo que sí puedo aseguraros es que no hay un niño en Cienfuegos que no conozca —por dolorosa y triste experiencia— los horrores de un ciclón.

Y, aunque muchos no han sido grandemente damnificados, sí tenemos, desgraciadamente, un alto porcentaje de desolación y desdicha en nuestra población infantil. En una ciudad como Cienfuegos de aproximadamente 13.000 niños, murieron más de veinte. Pasa de un centenar el número de heridos (muchos de ellos han muerto después y otros aún quedan en grave estado).

En el más grande de los desamparos han quedado más de doscientos.

En los Asilos que la Cruz Roja y la Beneficencia Pública han abierto para los damnificados del ciclón hay más de cien niños, la mayor parte huérfanos, y, aún a los que cuentan con sus padres, no les ha quedado más que la ropita que vestían, hecha girones por el vendabal.

¿Y los niños campesinos? Incontables son las familias, en toda la región afectada por el meteoro, que contemplan la desnudez de sus pequeñuelos hasta ayer mimados por todos y al abrigo de la miseria.

Más de mil casas se han derribado en Cienfuegos y las pérdidas se calculan en un total de **doce millones de pesos** en la región afectada.

Para vosotros, niños felices, que no conocéis la tremenda desventura de acostaros, tranquilos y confiados, para despertar azotados por el agua y el viento en horrísono concierto, que —arrasando con personas y cosas— se lleva los más preciados tesoros de la niñez...

Para vosotros, niños felices, que habéis interrumpido vuestros juegos por atenderme, va esta ardiente súplica de la mujer cienfueguera, envuelta en lágrimas de tristeza y desolación...

Porque vosotros —¡oh niños que contáis con familia y con hogar!— además de compadecer a esos parvulitos infelices, que todo lo han perdido, podéis hacer mucho por ellos.

Vosotros—no os asombréis—podéis aliviar su situación, contribuyendo a que vuelva a sonreirles la vida, al verse de nuevo en su hogar, y con las necesidades más perentorias a cubierto.

¡Enviad vuestras ropitas en desuso, vuestros juguetes olvidados, al «Comité Municipal de Auxilio en Cienfuegos».

Y haced también lo que en aquella triste ocasión, de hace tres años, pedí a los niños cienfuegueros: «Un sacrificio, pequeño al parecer; pero grande por lo que ello significaría para esos infelices desheredados: un día de cine, una merienda, un objeto que llame la atención de vuestros ojos que van siempre tras lo que brilla, tras lo que luce...

Un día al recibir el importe de «la tanda», de los dulces o el regalo... ¡que vuestras manecitas piadosas desvíen la ruta de ese dinero y vengan amorosas y gentiles a depositar vuestra ofrenda para los niñitos a quienes el huracán flageló con implacable furia.

Y, en la noche —al reclinar vuestras cabecitas en la almohada— no tendrán vuestros sueños la inquietud que os producen las leyendas de fantasmas y de duendes porque, sobre las tristezas de mi relato, flotará en vuestras almas la dulce paz del deber cumplido y comprenderéis entonces cuánta elocuencia y ternura encierra la máxima sublime del Niño-Dios: **«Amaos los unos a los otros».**

. . . .

¡Ojalá que esta invocación sea contestada por todos los niños de Cuba, como lo fué aquella vez por los de Cienfuegos!

Y a vosotras: madres, esposas, hermanas... mujeres cubanas, en fin, que habéis sabido siempre acudir donde la Desgracia se enseñorea!... a vosotras me dirijo ahora: ¡Haced porque este relato sea conocido por todos los niños que, bañados por el mismo sol, y cobijados por igual bandera, en nuestra patria conviven, y acudan con presteza, en auxilio de sus hermanitos en desgracia...

Con ello no sólo cumpliréis vuestro deber como cubanas y como mujeres, sino que contribuiréis a despertar en las almas infantiles el dulce germen de la Caridad Cristiana.

Zoila Rosa López de Rumbaut.
(Femina)

Cienfuegos, 14 de Octubre, 1935.

LA VICTIMA FUE ATRAIDA A LA CASA REFINERIA 29, DONDE SE HACIAN PRACTICAS DE ÑAÑIGOS

Fué en ese lugar en donde se le privó de la vida; luego trasladaron el cadáver al lugar donde apareció. Rey se proponía trasladarse a España, donde reside su familia

Sobre el trágico fin del español José Rey, cuyo cadáver apareciera en Playa Larga, cerca de la ciudad de Cárdenas, y de lo cual nos hemos ocupado en repetidas ocasiones, los agentes de la Policía Judicial Luis orres Catá y Alejandro García, rindieron informe ayer, a su jefe, comandante José Alvarez, el que lo elevará hoy al Juzgado de Instrucción de dicha localidad.

Los informantes, después de las investigaciones practicadas, hacen constar que Rey, que se había dirigido a la Perla del Norte en los primeros días del mes actual, se hospedó en el hotel «Chirino», con el nombre de Víctor Menéndez, visitó la Playa de Varadero e ingirió fuertes dosis de bebidas alcohólicas, realizando diversas compras en la ciudad y dando varios paseos en automóvil, durante todas cuyas operaciones pagaba, pues llevaba fuerte cantidad de dinero en billetes de banco.

Dicen, también, al referirse a los antecedentes de Rey, que era empleado de los herederos del señor Dionisio Velasco y que, además de cargo que allí tenía, se dedicaba a prestar dinero a interés y a diversas negociaciones, y siendo hombre económico obtuvo algunos ahorros y se estimaba que tenía posición desahogada; que últimamente Rey manifestó sus deseos de trasladarse a España, donde tenía a su esposa, nombrada María Novo, residente en la Parroquia de Piñeiro, Provincia de Pontevedra, y un hijo y estaba liquidando sus negocios.

Y llega el día del crimen: Rey regresaba de Playa Larga, pero al llegar a Cardenas, en un automóvil, quiso volver a dicho lugar, para lo que alquiló la máquina de Faustino López, «El Isleño», y cruzando por frente al café «Modernista», situado en la Avenida de Céspedes, al ver a su amigo Julián Rodríguez, ordenó al chauffeur que detuviera la marcha, bajando del vehículo y penetrando en el establecimiento, tomando algunas copas con Rodríguez, al que invitó a una fiesta, donde había mujeres, lo que no aceptó dicho amigo, retirándose Rey al que se unió, posteriormente Manuel Molina, que lo había invitado a una comida en la que debían estar presentes determinadas mujeres.

Siguen diciendo los informantes, que dicha fiesta o comida, no era otra cosa que un «juramento» que debía de efectuarse en la casa Refinería 139, donde se hacían prácticas de ñañiguismo, por Rogelio Mesa, jefe de una potencia que utilizaba la casa como templo; que las prácticas comenzaron después de la una de la madrugada del 6 de octubre y entre los concurrentes al lugar estaban el citado Rogelio Mesa, Manuel Molina, Emilio Ramos, Emiliana Torres, esposa de Mesa, Martín Piloto y otros.

Comenzada la ceremonia del «juramento», los asistentes hubieron de depositar el dinero que llevaban, por exigirlo así el ritual, y Rey hizo lo propio con los $400.00 que tenía en billetes de Banco, pero cansado de la ceremonia quiso retirarse, pero esperó a que terminara y entonces hubo de recoger el dinero del «bongó», y como no se podía salir por la puerta de la calle, que estaba cerrada, los concurrentes lo hicieron por la del fondo, haciéndolo también Rey, y cuando llegaba a una escalerila que comunica el comedor con la cocina, Molina, que estaba acechándolo allí con un instrumento duro, que no ha podido precisarse cual sea, le dió fuerte golpe en la cabeza, cayendo al pavimento Rey, lanzando gritos de dolor, los que cesaron al instante porque, seguramente, —siguen diciendo los judiciales—, le taparon la boca o perdió el conocimiento, siendo escuchados los gritos por Flora Mandina, vecina de Refinería 213.

Después, despojaron a Rey de sus ropas y dinero, que se repartieron en forma desconocida y lo introdujeron en el automóvil de López, el que se negaba a prestar el servicio horrorizado del crimen, pero fué amenazado, subiendo al auto Piloto, Mesa y Molina, llevando al herido hacia Playa Larga, y como observaran que aún tenía vida, en el automóvil le dieron un golpe más, que le produjo la muerte, dejando el cadáver en dicha Playa Larga, donde fué encontrado en la misma mañana. Los autores, terminan diciendo los informantes trataron de borrar las huellas del delito, y pagaron al chauffeur Faustino López, por su servicio, pero lo amenazaron, nuevamente, para que nada dijera, regresando todos a la ciudad, y siendo detenidos por los repetidos agentes poco después.

También los informantes se refieren a la labor rendida por el Director del Gabiente Nacional de Identificación, doctor Israel Castellanos, cuyas pesquisas científicas, junto con el Inspector de la Policía Secreta, José Cardelle, jefe del personal del Buró de Homicidios, designado por el Comandante Emilio Menéndez, jefe de dicho Cuerpo policíaco, dieron el resultado que ya se conoce; el descubrimiento de dichos autores, que han sido procesados por el Juez de Instrucción de Cárdenas, con exclusión de fianza, por el delito de robo del que resultó homicidio.

Las leyes del trabajo en todo el mundo

Este artículo corresponde a la serie de estudios que ofrecemos a nuestros lectores, acerca de las leyes del trabajo en todo el mundo civilizado.

El lector verá que las características de todas las leyes, en los demás países, se amoldan a los principios de Derecho que ha defendido el DIARIO DE LA MARINA desde un punto de vista patriótico, por cuanto lo es que Cuba no se aparte de los dictados de la Justicia de la Humanidad. Dichos principios son: No retroactividad de las leyes; igualdad en el concepto de la ciudadanía e incorporación ciudadana, a los efectos de la Ley del Trabajo, a los casados con mujer cubana o padres de hijos nacidos en Cuba.

Pues, como el lector irá viendo, todos los países han tratado de proteger a sus «ciudadanos» (sin distingos) en esta ola nacionalista que ha invadido el mundo, pero todos los países lo han hecho sin olvidar los principios de Derecho que hicieron la civilización, resultando Cuba un caso excepcional, sin honra ni beneficio para ella.

Vaya viendo y juzgando el lector por las legislaciones de los demás países, que vamos transcribiendo y comentando en esta sección:

EN NINGUN PAIS DEL MUNDO SE IMPIDE TRABAJAR AL NACIONALIZADO

La nacionalización del trabajo en Guatemala

«Las autoridades de la República —dice la Constitución de Guatemala—, son instituídas para mantener a los habitantes en el goce de los derechos, que son la libertad, la IGUALDAD y la seguridad de la persona, del honor y de los bienes» (art. 16). La industria es libre y a nadie se puede impedir que se dedique al trabajo lícito que tenga por conveniente. LA VAGANCIA ES PUNIBLE, y la ley dispondrá lo necesario para la mayor eficacia y estímulo del trabajo, organizándolo adecuadamente y estableciendo la protección especial que deberá dispensarse a los obreros y trabajadores, para proveer al mejoramiento de sus condiciones físicas, morales e intelectuales y al incremento de la producción». (art. 20).

Por decreto núm. 1367, de 27 de abril de 1925, se dispuso que «toda empresa establecida o que se establezca en Guatemala está obligada a emplear GUATEMALTECOS en la proporción de un 75 por ciento» (art. 1).

Por otro decreto posterior, de 7 de Mayo de 1934, se complementó la protección del trabajador nacional, prohibiendo la entrada en el país a los inmigrantes que pretendieron dedicarse a trabajos remunerados en la agricultura, la industria y el comercio, exceptuándose de esta medida sólo a los técnicos contratados por el Gobierno o por empresas privadas, necesitándose, en este último caso, un permiso especial.

En Guatemala está reconocida la igualdad de todos los ciudadanos respecto al trabajo, pues éste no es un derecho, sino una obligación para todos los residentes, castigándose, en consecuencia, la vagancia. La legislación, atendiendo a este principio, vela especialmente por facilitar a cada ciudadano los medios de cumplir con aquel deber fundamental, llegando hasta a prohibir totalmente la entrada de trabajadores extranjeros y evitando con ello que estos puedan convertirse, en período de tiempo más o menos largo, en carga pública, por completa imposibilidad de hallar empleo.

Política totalmente opuesta a la seguida por nuestra Ley de Nacionalización, que no sólo ha legalizado la vagancia, sino que ha convertido en carga pública no ya a muchos extranjeros, sino, lo que es inaudito, a buen número de cubanos nacionalizados y a sus mujeres e hijos nativos, a quienes se ha privado de su empleo, dejándolos a todos en completa indefensión al impedírselos rigurosamente aceptar cualquier plaza vacante o de nueva creación.

Este es el onceno trabajo preparado por la Asociación para la Defensa de los Derechos Ciudadanos. Mañana: DINAMARCA Y ESTONIA.

LOS DETENIDOS POR EL CHOQUE DE AYER EN MARIANAO

De izquierda a derecha, aparecen el chauffeur Nicolás Zequeira, que manejaba el ómnibus de la Ruta 22; el doctor Casuso, Abogado de los Omnibus Aliados; Raúl Portero Padrón, motorista del tranvía 662, Playa-Estación Central y al chauffeur del camión 30686, Félix Hernández, cuyos tres individuos fueron arrestados como responsables del choque ocurrido ayer tarde en el Puente Almendares, cuya relación ofrecemos en la primera página de esta edición.

Absueltos varios funcionarios de la S. de Sanidad

Inocentes de las irregularidades descubiertas en el manejo de los fondos para los pobres habaneros

Según se nos informó ayer en la Secretaría de Sanidad, quedó terminado el expediente iniciado por irregularidades descubiertas en la inversión del Fondo de los Necesitados y que dió origen a la suspensión del Comité Ejecutivo designado por Decreto-Presidencial.

Como resultado de las investigaciones practicadas, se ha podido comprobar la inocencia de los funcionarios Dr. Repilado, Jefe de Despacho de la Dirección de Beneficencia; Ingeniero Ontonio García Martín y la Instructora Jefe de las Enfermeras, señorita Martina Guevara.

Terminado el expediente, se espera que de un momento a otro el Jefe de la Sanidad, doctor Ituarte, reponga en sus cargos a dichos funcionarios, así como disponga el cese del Comité Ejecutivo Provisional, designando a los nuevos miembros, de acuerdo con el Decreto-Ley vigente que creó dicho Comité.

También se espera que sean organizados los servicios de la institución, dando impulso a las obras proyectadas de construir una Granja Agrícola e Industrial donde trabajarán los menesterosos.

M.E.C.D. 2016

ESTUDIA EL GOBIERNO LA POSIBILIDAD DE QUE CUBA ASISTA AL CONGRESO AZUCARERO DE LA GRAN BRETANA

"EN PALACIO NO SE HACE POLITICA NI ME INCLINO A NINGUN PARTIDO"- DICE MENDIETA

Las conversaciones para el entendimiento del C. N. D. y el P. L.

Los rumores sobre las posibilidades de un pacto entre el Partido Liberal y el Conjunto Nacional Democrático, a que nos referimos ayer, continuaron, acaso con más persistencia, durante todo el día. Se llegó a concretar lugares y personas. Y las especulaciones periodísticas, por la voz de distinguidos colegas, manifestaron elusive posiciones a repartir, en motivo del pacto en cierres.

La jira investigatoria de nuestros repórters, resultó infructuosa durante la tarde y noche de ayer. Nada nos autoriza a sentar conclusiones, esclarecedoras de cuánto y qué hay de verdad en lo que resulta la viva actualidad en todos los planos del proceso político nacional. Sin embargo, estimamos que las conversaciones sostenidas entre representativos del CND. y del PL., se encontraban hasta la tarde de ayer en los preliminares, es decir, en el reconocimiento de la intangibilidad del ticket Menocal-Cuervo Rubio.

Hemos tratado de obtener figuras a las cuales se les atribuye el encargo de sostener una información directa de las esas deliberaciones, o que pudieran estar enteradas, y ha sido en vano. Corteses negativas; hermetismo inalterable.

Nadie sabe nada, y, sin embargo, la impresión persiste.

Recepción en honor del campeón colombofilista belga Stassart, q. se encuentra en La Habana

La Sociedad Colombófila de la Habana, vestirá sus mejores galas para festejar al glorioso Campeón belga, Monsieur Guillaume Stassart, de Anderlecht, que se encuentra visitando a su amigo y discípulo predilecto, señor Francisco Pérez Lerena, tesorero de dicha colectividad.

En la noche del viernes día 25 del actual, se efectuará una solemne recepción en honor del champion belga. El discurso de presentación estará a cargo del elocuente orador doctor Pérez Lerena.

Todos los colombófilos cubanos harán presente en esa noche el testimonio de su admiración y simpatías al glorioso «As» belga.

A las nueve de la noche (hora inglesa), dará principio el solemne acto.

Se desmiente una supuesta victoria italiana en Abisinia

Dícese que Graziani mató a 10,000 etíopes. Se habla de la reconquista de Gerlogubi

BOHOTLEH, Somalia Inglesa, octubre 21. (Vía Berbera, especial para el DIARIO DE LA MARINA).—En la frontera sur de la Somalia inglesa reina la calma característica de los ingleses, a pesar de hallarse este territorio en medio de una de las zonas más activas de combate. Los rumores de que las fuerzas italianas bajo el mando del general Rodolfo Graziani, comprendiendo 30 divisiones europeas y dos nativas, apoyadas por 250 tanques y 20 aviones, han sostenido un encuentro con el enemigo al suroeste de Bohotleh, causándole 10,000 bajas, son completamente falsos.

Si eso fuera cierto, no estaría el ayudante de las tropas de patrullas sentado aquí, en el campamento, fumando laboriosamente, a mano, los informes de rutina. ¿Por que, por ejemplo, como dicen los informes, no los italianos a bombardear y destruir completamente a Damet, a 60 millas al sureste de Bohotleh, donde este pueblo ha estado bajo la jurisdicción italiana en los últimos años?

Según las últimas noticias, se están dirigiendo hacia la Somalia inglesa, temerosos de darle agua a sus animales en los pozos etíopes, donde pueden ser confiscados.

Existe cierta unanimidad general en que los etíopes han recapturado a Gerlogubi, y que se mantiene una situación continua en Gorabai, por la misma razón. No hay indicios de hostilidades entre la frontera de la Somalia inglesa y Walwal, que está a 100 millas de distancia. Los italianos están firmemente atrincherados en Walwal, utilizándolo como base para abastecimiento para las tropas que luchan en Gerlogubi y Gorahai. En Bohotleh, que era en otros tiempos una fuente importante de agua, y ahora casi desierta, debido a que casi todos sus pozos se han secado. A cinco millas de la ciudad está el campamento en donde se concentra el cuerpo de camellos que patrulla esta parte de la frontera. En el pueblo hay una división mecanizada de cuatro camiones y unos cuantos camellos. También hay un campo de aterrizaje para aviones.

Las fotografías del Rotograbado de ayer, eran de Raúl U. Carreras

En la magnífica información gráfica del rotograbado de ayer, se ha omitido un detalle, que nos apresuramos a aclarar. En los pies de grabado aparece como de «D.M.» el fotógrafo que hizo dichas vistas. Pero lo cierto es que fué el señor Raúl Ugarriza Carreras, miembro distinguido de la Comisión de Propaganda, a la cual viene prestando su eficiente y desinteresada labor. De seiscientas fotos tiene todas el señor Ugarriza, las que se refieren actualmente en el hotel «Nacional», de la catástrofe de Cienfuegos.

PROMETE EL PRESIDENTE SER UN JUEZ IMPARCIAL DURANTE LA PROXIMA JUSTA COMICIAL

El Jefe del Estado manifestó que está muf agradecido a la Prensa, porque ha contribuído al encauzamiento de la República, que se desenvuelve en un cauce de orden

Después de las dos de la tarde, ayer, el Presidente de la República recibió en su despacho al pleno del Directorio del «Retiro Periodístico» el cual concurrió a invitarle para la festividad de hoy con motivo del Día del Periodista, cuya inauguración tendrá efecto con una solemne misa cantada en la Iglesia Catedral.

Entre los visitantes del Jefe del Estado se hallaban los señores Rafael María Angulo, César Rodríguez, Jorge Fernández de Castro, Amado Díaz Silveira, O. Valdés de la Paz, Enrique H. Moreno, Antonio G. Mora, Modesto Morales Díaz, Mariano P. Acevedo.

Con el Presidente se encontraban al recibir a la Comisión, los Secretarios de Hacienda y de la Presidencia y el comandante Franco Granero.

EL DOCTOR ANGULO.—Ante el Jefe del Estado usó de la palabra el doctor Rafael María Angulo Presidente del Directorio del Retiro Periodístico, quien tuvo frases de gratitud para el Presidente de la República por toda la legislación promulgada durante su Gobierno en beneficio de la Prensa. Seguidamente le invitó para las fiestas que se celebrarán hoy a virtud del Día del Periodista.

Estas comenzarán con una misa en la Catedral consagrada a la Paz del Mundo, siguiéndole otros actos tales como La Feria del Libro y Verbenas.

Enumeró el doctor Angulo las leyes puestas en vigor por el Gobierno actual como son el Descanso Dominical y el Retiro Periodístico, declarando que esperaba que el Jefe del Estado continuase laborando en pro de una clase a la que con tanto honor y honra había pertenecido en un tiempo, a la cual estaba vinculado por el afecto más sincero.

EL PRESIDENTE. — Contestó el Jefe de Estado manifestando que agradecía a nombre del Gobierno y en el suyo propio las palabras de encomio pronunciadas por el doctor Angulo. Añadió que ha sido un alto deber del Gobierno promulgar la Ley del Retiro para los periodistas que tanto se afanan en una tarea agotadora, a fin de que éstos tengan en su vejez un seguro refugio.

Y añadió que su Gobierno está muy agradecido a la Prensa cubana porque ella ha cooperado brillantemente al encauzamiento de la República que se desenvuelve dentro de la paz y la tranquilidad. «Ella ha sido—dijo—la orientadora de la opinión y su concurso ha sido el puntal más formidable que ha tenido mi Gobierno».

Dijo que se alegraba de la visita de los periodistas para declarar que su Gobierno es pasajero y provisional y que solamente espera la celebración de las elecciones del 15 de diciembre para entregar el Poder a quien lo gane en buena lid.

Y agregó: «Debo manifestar para que lo sepa todo el país que yo, Carlos Mendieta seré un juez imparcial en esas elecciones y que como un **referee**, perdóneseme la frase, levantaré el brazo al triunfador de esa justa cívica, para dar a la República un Gobierno constitucional elegido por el pueblo.

«En esta casa—dijo—no se hace política de ninguna clase, ni yo me inclino a ningún partido ni tendencia política. No ejerzo mi influencia en favor de nadie. Las elecciones serán completamente imparciales y quien gane por la mayoría de los sufragios se hará cargo del Poder».

Terminó su discurso el Presidente manifestando que era un honor para su Gobierno la promulgación de leyes de beneficio a los periodistas, cuyas iniciativas habían sido de los propios periodistas.

Pronunció seguidamente algunas palabras el señor César Rodríguez, refiriéndose al Sorteo Extraordinario de la Lotería para la Caja del Retiro Periodístico.

Luego habló el señor Díaz Silveira para solicitar la amnistía de todos los penados por delitos de prensa.

El Presidente Mendieta respondió que ningún inconveniente existía para no acceder a la petición del señor Díaz Silveira, a cuyo efecto debía rendirse un informe sobre los penados y sus delitos, al Secretario de Justicia.

Detuvo la Secreta a un individuo que vestía de soldado

Una señora dejó su automóvil frente al hotel, y le robaron una maleta con $200 en ropas

Taurino Reyes Delgado, domiciliado en Almendares 5, Marianao, fué arrestado ayer por el detective Germán González, de la Policía Secreta, por vestir indebidamente el uniforme de soldado del Ejército Constitucional, manifestando Reyes que como no tenía ropas que vestir, un amigo suyo le prestó el uniforme, pues tenía que hacer muchas diligencias en la calle. Fué puesto a disposición del Juzgado Correccional de la Sexta Sección.

LE LLEVARON LA MALETA CON ROPAS.—A la señora Berta Rodríguez, vecina de San Jacinto y Panorama, en Marianao, la despojaron de una maleta que contenía ropas valuadas en 200 pesos al dejarla en su automóvil que estacionó frente al Hotel Sevilla, Prado y Trocadero.

Ignora la perjudicada quien o quienes sean los autores. La denuncia la formuló a la Secreta el señor Guillermo Andux, empleado, de Cerro número 460.

CONTENIA OPIO QUEMADO. Recientemente los detectives de la Policía Secreta Antonio Gil Carballo, José Sobrado y José Cifuentes sorprendieron un fumadero de opio en Guanabacoa, ocupando determinados polvos, los que, examinados por el Laboratorio de Química Legal, a solicitud del Juez de Instrucción de Guanabacoa, resultaron ser de opio quemado. El asiático Luis Chong, detenido en el lugar del registro, ha sido procesado por la citada autoridad judicial, con fianza de 500 pesos para gozar de libertad provisional.

POR HACER PROPAGANDA COMUNISTA.—Fué arrestado ayer, en Guanabacoa, y enviado al Castillo del Príncipe, a disposición del Tribunal de Urgencia Número Uno, Saturnino Braña Alonso, al que se ocupó, entre otras cosas, un ejemplar del periódico «Bandera Roja», de tendencia comunista, once sellos con la insignia comunista y una pequeña caja conteniendo cinco zapatos de niños representando la bandera soviética.

FECHAS Y ANIVERSARIOS

El 24 de octubre del año 996, falleció Hugo Capeto, Rey de Francia.

—En este día del año 1648 se firmó el tratado conocido con el nombre de Westfalia, que puso término a la guerra de los «Treinta Años», existente entre Francia, Alemania y Suecia.

—El 24 de octubre del año 322, A.J., murió en Calaura el filósofo Demóstones.

Ferozmente atacó un perro anoche a una joven criada

La muchacha quedó en grave estado, temiéndose que pueda sucumbir. Detalles del suceso

Esta madrugada fué asistida en el Quinto Centro de Socorro de gravísimas heridas producidas por arcada dentaria, en los brazos, muslos, piernas y vientre, la joven sirviente Aurora García Coto, natural de España, de 19 años de edad y vecina de Avenida de Ramón Mendoza y Nueva, en el reparto Almendares.

La joven García Coto, que presta sus servicios en la residencia del señor Agustín Reyes, situada en el lugar donde vive, trató de introducir para el patio a un perro de gran tamaño. El animal, parece que debido a la obscuridad no conoció a la joven y se lanzó furioso sobre ésta, derribándola al suelo y produciéndole las heridas al clavarle sus afilados colmillos.

Para lograr quitar al perro de sobre la indefensa muchacha, la familia de la casa, así como el soldado Nemesio Ravelo, que presta servicio en la residencia del Embajador norteamericano, tuvieron necesidad de pegarle con palos, hasta que lo dejaron casi moribundo.

LOS JEFES ETIOPICOS QUE SE RINDIERON SE PRESENTAN ANTE EL GENERAL DE BONO

Numerosos jefes nativos etíopicos se rindieron en los últimos días a las tropas italianas y aquí se ve a algunos de ellos cuando cumplimentaban al general Emilio De Bono, jefe de las fuerzas invasoras, en Adua, asegurando que lucharían contra las tropas del Emperador Haile Selassie. Esta foto fué trasmitida, por radio desde el lugar de los hechos hasta Londres, y de ahí a New York, de donde se envió a la Habana.

Un homenaje de los libertadores a un buen amigo de Cuba

Mendieta develará el retrato del Coronel Teodoro Roosevelt el día 27 a las 10 de la mañana

El próximo día 27, a las diez y media de la mañana y en los salones del Consejo Nacional de Veteranos, se celebrará un hermoso acto en honor del inolvidable amigo de Cuba, coronel de los Rough Riders, Theodore Roosevelt.

El presidente de la mencionada institución, coronel y Ledo. Cosme de la Torriente, nos honra al invitarnos a dicho acto, en el que se desarrollará el siguiente ameno programa:

I—Apertura del acto con el Himno de la Invasión.

II—El coronel del Ejército Libertador, Dr. Carlos Mendieta, Presidente de la República y Presidente de honor del Consejo Nacional, develará el cuadro que representa la imagen del coronel Teodoro Roosevelt, y al propio tiempo la Banda Militar ejecutará el Himno Nacional de los Estados Unidos de Norteamérica.

III—Extracto biográfico del coronel Teodoro Roosevelt por el comandante del Ejército Libertador, Nicolás Pérez Stable.

IV—Diana Militar del mayor general Ignacio Agramonte.

V—Palabras del señor Jefferson Caffery, Embajador de los Estados Unidos.

VI—Palabras del coronel E. S. Haile, Comander No. 1 de los Veteranos de la Guerra Hispanoamericana.

VII—Marcha Militar Americana Stars and Stripes Forever», por la Banda Militar.

VIII—Cierre del acto por el presidente del Consejo Nacional de Veteranos de la Independencia. Himno Nacional cubano.

EL FERROCARRIL DE NUEVA YORK A HARTFORD SE HA DECLARADO EN QUIEBRA

NUEVA YORK, octubre 23. (AP.)—El ferrocarril de Nueva York a Hartford, cuyo capital es de 500 millones de pesos, se declaró hoy en quiebra, pidiendo el nombramiento de un síndico. Tiene una red de 2,000 millas que cubre las regiones más densamente pobladas de los Estados del N.E.

SERAN EXTRAIDOS LOS BIENES EMBARGADOS A LOS DUEÑOS DE EDIFICIOS POR DEUDAS DE AGUA

Se les concederá un plazo perentorio, improrrogable, de 24 horas para que liquiden sus débitos y obtengan los recibos. Los muebles serán llevados a la finca «La Rosa»

El Jefe del Negociado de Apremios del Acueducto de la Habana, Dr. Joaquín Albarrán, cumpliendo disposiciones del Alcalde Municipal, informó ayer de haber dado las órdenes correspondientes, para que con los equipos de camiones del Acueducto, se proceda a la extracción de bienes embargados, por adeudos del servicio de agua, a los que se dará solamente un plazo perentorio de 24 horas para liquidar sus adeudos.

Desde que existe el Acueducto en esta capital, no se había tomado nunca una medida drástica de ese calibre, en contra de los contribuyentes del Acueducto.

El Sr. Alcalde ordenó que se habilitara la finca «La Rosa» sita entre el Cerro y Puentes Grandes, propiedad del Ayuntamiento, para depositar los muebles extraídos por embargos, por no tener suficiente capacidad los Foros Municipales.

Se comentaba que de llevarse a cabo esa medida, dada la cantidad de embargos por apremios, que no podrán ser levantados dentro del plazo mencionado, será insuficiente también la finca citada.

BALDWIN PRECONIZA EL REARME BRITANICO Y DICE QUE QUIZAS SE AGRAVE MAS LA SITUACION

Churchill y Jellicoe respaldan sus demandas, pensando que Inglaterra necesita poner su Armada y sus flotas aéreas a la altura debida. Preparando las elecciones

(Por Dehwitt Mackenzie)

NUEVA YORK, octubre 23. AP. Cuando la Gran Bretaña haya celebrado elecciones generales el 14 de Noviembre y el partido conservador que preside Stanley Baldwin reciba el mandato de gobernar y de armar al país, probablemente dejará de hablarse de una posible guerra entre Italia e Inglaterra y de una conflagración europea como resultado del conflicto italo-etiópico.

Las Cancillerías de Europa reconocen que los estadistas británicos, al subrayar los claros peligros de la presente situación, han tenido en cuenta la necesidad de impresionar a los electores. Ya se ha lanzado uno de los puntos capitales de la campaña electoral—el rearmamento para la defensa del imperio y la conservación de la paz—y el primer ministro Baldwin dijo hoy al país en su discurso en los Comunes:

«No desarrollaré una política ni aceptaré la responsabilidad de gobierno de este país si no se me faculta para remediar las deficiencias que han ocurrido en nuestros servicios defensivos desde la guerra».

En el mes de noviembre se verán satisfechos los persistentes esfuerzos de los partidarios de una gran marina de guerra y de una numerosa flota aérea. Entre estos el más incansable ha sido el distinguido soldado y estadista Winston Churchill, quien no ha ahorrado ocasión para recomendar el aumento de las defensas del país. A su lado han estado en este aspecto Baldwin, que ama tanto la paz que prefiere la quietud del campo al tráfago de Londres, y el Almirante Jellicoe.

Baldwin, al anunciar las próximas elecciones, dijo a la Cámara que «pudiera ser que en Europa la situación fuera más difícil que ahora». Aunque no quiso explicar el significado de estas palabras, en otro párrafo de su discurso declaró: «Esta situación de ansiedad puede durar muchas, muchas semanas todavía», y agregó que «la carga que pesa sobre el primer ministro en estos momentos no es ligera».

A este respecto recuerdo que el propio Baldwin me dijo en cierta ocasión que ningún hombre puede soportar una carga pesada sin la ayuda divina y también recuerdo que poco antes de la batalla de Jutlandia el almirante Jellicoe vino a Londres y con su esposa visitó la pequeña iglesia que existe cerca de su casa. Allí se arrodilló ante el altar y pidió al Cielo que la iluminara en la gran prueba a que iba a someterse.

El Parlamento británico era hoy un hervidero de predicciones, siendo opinión general la de que la guerra durará muchos meses. Muchos expertos creen que tales predicciones están justificadas.

Sin embargo, el primer ministro Laval de Francia indicó que Mussolini había accedido a retirar una división de soldados de Libia, cuya presencia cerca de la frontera de Egipto había irritado a los ingleses. Se dice también que la Gran Bretaña, por su parte, está dispuesta a tener un gesto de amistad hacia Italia retirando por lo menos un par de buques de guerra del Mediterráneo.

Laval continúa buscando una fórmula que conduzca a la paz, pero hasta ahora nadie ha hecho proposiciones que permitan abrigar esperanzas de un inmediato arreglo. En la mayoría de las capitales europeas se cree que la guerra continuará hasta que Mussolini esté en condiciones de poder imponer la paz a Etiopía, añadiéndose que ninguna potencia europea intentará oponerse por la fuerza a los designios del Duce.

En el teatro de la guerra se está incubando una gran tormenta. Los ejércitos italianos del Norte y del Sur siguen haciendo preparativos para llevar a cabo una ofensiva en la parte oriental de la Etiopía, por donde corre el ferrocarril de Addis Abeba a Yibutí. Los guerreros de Haile Selassié se están concentrando en la región montañosa entre el desierto de Ogaden y el ferrocarril con el objeto de hacer un desesperado esfuerzo a fin de no perder la línea férrea, único medio de transporte directo con que cuenta este país hasta el mar.

Si el Rey de los reyes pierde este camino de hierro se vería en una situación difícil para recibir víveres y municiones del resto del mundo.

Stanley Baldwin

LOS ITALIANOS RINDEN TRIBUTO A LOS HEROES CAIDOS EN LOS COMBATES EN EL AÑO 1896

El general Emilio De Bono, comandante en jefe de las fuerzas italas invasoras del norte de Etiopía, (se le ve, a la izquierda, a caballo) concurrió con otros altos oficiales subalternos a rendir postrer tributo a los héroes que cayeron combatiendo a las tropas del Negús Menelik en la primera batalla de Adua, en 1896. Esta ceremonia fué la continuación de la declaratoria formal de la anexión a Italia de la célebre ciudad etiópica, conquistada en la presente campaña. La escena fué enviada, por telefoto desde Roma a Londres y retrasmitida, por radio, a New York.

UNA VICTIMA DEL CHOQUE DE AYER EN MARIANAO

El cadáver de Manuel Bertelemety, auxiliar de enfermería del Hospital Militar, que fué víctima del choque entre un tranvía y un ómnibus en el Puente Almendares.

EN LA PRESENTE SEMANA SE HA DE PRODUCIR LA CRISIS EN EL GABINETE POR LAS ELECCIONES

Algunos Secretarios y Subsecretarios pedirán licencia para consagrarse a defender sus candidaturas. Cosme de la Torriente conferenció extensamente con el Dr. Barnet

A tenor de un informe rendido al Gobierno por el doctor Aurelio Portuondo, miembro del Instituto de Estabilización del Azúcar, en breve comenzarán los estudios para la Conferencia Internacional Azucarera que se celebrará en Londres próximamente.

El doctor Portuondo se entrevistó con el Presidente de la República a presencia del Secretario de Agricultura, a propósito de dicha Conferencia sobre la cual aportó interesantes datos que se relacionan estrechamente con la industria azucarera cubana.

Según noticias suministradas en Palacio por un miembro del Gabinete, Cuba está considerando atentamente la posibilidad de concurrir a la aludida Convención de Londres.

LA CRISIS DEL GABINETE

En la mansión palatina los repórters han recogido anoche la impresión de que en esta misma semana puede producirse la crisis del Gabinete con motivo de las elecciones del 15 de Diciembre y por virtud de figurar entre los candidatos a cargos electivos algunos miembros del Gobierno.

Sábese que, hasta el presente, serán nominados por el Partido Unión Nacionalista los Secretarios sin Cartera, señores Justo Luis del Pozo y Antonio Beruff, y el Secretario de la Presidencia, doctor Agustín Acosta.

Se asegura que también aparecerán como candidatos el Secretario de Sanidad, doctor Aurelio Ituarte, y el Alcalde de la Habana, doctor Guillermo Belt.

Acorde con la Ley Electoral dichos aspirantes solicitarán licencia, siendo cubiertos sus cargos, interinamente hasta la terminación del proceso de los comicios, por otros miembros del Consejo.

Así mismo pedirán licencia los Sub Secretarios de Trabajo, doctor Mariano López Blanco, y de Gobernación, señor Alfredo Alvarez.

EL DR. COSME DE LA TORRIENTE

Se le dió cuenta ayer a los repórters de haberse celebrado una larga conferencia entre el doctor Cosme de la Torriente, Presidente de la Delegación Cubana en la Liga de las Naciones y el Secretario de Estado, Dr. José A. Barnet.

La entrevista giró —se afirma—en torno a la labor de la Delegación Cubana en la Sociedad de las Naciones.

El indulto de una profesora ha sido bien informado

De los seis meses que se le impusieron, ha cumplido ya 90 días. En contra de un indulto

En favor del indulto de la doctora Clara Setién Cardoso, Catedrático que fué del Instituto Provincial de Santa Clara, ha informado a la Secretaría de Justicia el Tribunal de Urgencia de dicha región, que le impuso seis meses de arresto, de los que lleva noventa días cumplidos. Estima el tribunal informante que hay razones de equidad y justicia que aconsejan la gracia.

EN CONTRA DE UN INDULTO—Por su parte, el Tribunal de Urgencia número Uno, de la Habana, ha informado desfavorablemente sobre el indulto de Agustín Belmonte Valdés, al que impuso dicho tribunal la pena de seis años de presidio por actividades terroristas. El peticionario de indulto, señor Belmonte, tío del condenado, afirma que Agustín no fué el autor, sino que sufrió al explotar la bomba, siendo detenido por la Policía.

Cuatro mujeres que llevaban provisiones para sus esposos son devoradas por las hienas

ADDIS ABEBA, octubre 23. AP. Hoy ocurrió en los arrabales de la ciudad un suceso que llenó de horror a los vecinos. Cuatro mujeres que llevaban comida a sus maridos que se encuentran en campaña, fueron devoradas por una manada de hienas. Estos carniceros, que abundan por aquí, como en otras partes las ratas, serán perseguidos implacablemente por los soldados del emperador, que han recibido orden de exterminarlos.

Hoy, por vez primera en la historia de Etiopía, cuyos ejércitos no responden en su mayor parte a los patrones de la organización militar europea, se enviaron al Norte varios trenes de intendencia, llevando bastimentos para los soldados que se encuentran en campaña. Hasta ahora, los ejércitos vivían napoleónicamente, sobre los territorios ocupados, sin pagar las provisiones ni el alojamiento. De acuerdo con las órdenes del emperador, la Guardia imperial, en que cifra su orgullo, estará seguida de un tren de transporte a lomo, compuesto de 2,000 mulas, inaugurando así los sistemas europeos de avituallamiento de los soldados, en Abisinia.

Aconsejan los augures al Rey de Etiopía que no salga por ahora a dirigir la contienda

ADDIS ABEBA, octubre 23. (AP.) El emperador Haile Selassié consultó hoy con los augures y los oráculos en cuanto a si debía o no salir al frente de las operaciones, y el místico le dijo que debía de aguardar a que pasara el 2 de noviembre, para ir a Dessier, lugar de concentración de sus huestes.

El 2 de noviembre se conmemora la coronación de Haile Selassié I, como emperador de Etiopía.

Según el agorero, terribles males acaecerían a Etiopía si el negús, conforme a la tradición, marchase a la línea de frente antes de esa fecha tan gloriosa para los fastos nacionales, mas la victoria sería suya si esperase a que transcurriesen esos días. No tan sólo permanecerá en esta capital el emperador, hasta ese día, sino que aún continuará aquí para tomar parte en la fiesta de San Jorge, el santo patrono de los abisinios. Después, marchará al Cuartel general de Dessier.

Campaña sediciosa del "frente único" de Comunicaciones

La Policía acusa a varios de sus dirigentes de distribuir proclamas contra el Gobierno

EL teniente Morales, el cabo Cepero, y agentes de la Sección de Investigaciones a sus órdenes, recibiendo instrucciones del teniente Padrón, Jefe de dicho Departamento policíaco, actuaron ayer tarde, contra los ex-empleados y componentes al mismo tiempo del Frente Unico de la Secretaría de Comunicaciones, cuyos elementos realizan una activa campaña contra el Secretario y altos empleados de dicha Secretaría, campaña que hacen extensiva al actual Gobierno y a las Fuerzas Armadas de la República.

Según lo actuado por el sargento Machado, Jefe de las Oficinas de la Sección de Investigaciones, aparecen acusados de estos hechos: Armando Escalona; Rafael Rodríguez Pérez; Silvio Salazar; un tal Sotolongo marinero; Alberto Rodríguez Pérez, conductor de la Havana Electric, su hermano Guillermo, agente de la Policía Judicial; José Manuel Rodríguez; un tal Ríos; un tal Artines; Vidal Fernández y otros.

También se hace constar, que los acusados desde hace tiempo se dedican a visitar la Secretaría, repartiendo entre sus empleados proclamas, pudiendo comprobar que Alberto Rodríguez Pérez, que tiene el número 2199, y es vecino de Santa Irene y San Indalecio, era la persona que repartía las proclamas en la barriada de la Víbora y Jesús del Monte, extremo que fué corroborado por el señor Juan Gavica, administrador de la oficinas de correos, sucursal situada en Porvenir número 31, en aquella barriada, donde se personó y entregó un sinnúmero de ellas que fueron ocupadas por la Policía.

La Policía procedió al arresto del conductor Alberto Rodríguez. También detuvo a su hermano Guillermo, agente de la Policía Judicial, con motivo de que éste a título de policía, se le había presentado al señor Gavica, para que no acusara a su hermano, ejerciendo con el mismo cierta coacción.

Ambos hermanos fueron enviados al Castillo del Príncipe a disposición de la autoridad judicial correspondiente.

En la Secretaría de Comunicaciones han ocupado diversos sobres conteniendo dichas proclamas y los cuales están dirigidos a los empleados de la expresada Secretaría nombrados: Francisco Fernández; Enrique Serpa; María Mestre; Guillermo Herrera; José Muiños; Olga Day; Rafael Mederos; Ramón Linares Jr.; Quintín Suzarte; Enrique Lavastida y otros. Las proclamas que contienen dichos sobres están firmadas por el Organo General de la Oposición del Telégrafo, teniendo un membrete del Partido Unión Nacionalista contra el Ejecutivo.

FUE INAUGURADO AYER EN LA CAPITAL DEL PERU EL CONGRESO EUCARISTICO

LIMA, Perú, octubre 23. (AP.)—Hoy se inauguró en esta capital el primer Congreso Nacional Eucarístico, al que asistieron el Nuncio, como Legado de Su Santidad Pío GI, y el Presidente de la República, general Oscar Benavides.

ARROJARON PASQUINES EN LAS POSICIONES ABISINIAS

ADDIS ABEBA, oct. 23. (AP).—Asegura un comunicado oficial que los aviones italianos que volaron sobre Makalé arrojaron sobre las posiciones abisinias pasquines, anunciando que el ras Haile Selassié Guxá, ha sido nombrado gobernador de la provincia del Tigré, por el ejército invasor, al cual se rindiera conjuntamente con otros jefes importantes. En toda la zona que bañan los ríos Takazé y Allowoho, regirá el ras adicto a Italia.

Afirman las fuentes etiópicas que en los pasquines se asegura que en la persona de Guxá ha sido restaurada en el Tigré la dinastía de Juan IV, de la cual son cabezas visibles Guxá y el ras Seyou. Por tanto, los leales tigrinos deben rendir pleito homenaje al nuevo gobernante.

Se anunció aquí que como castigo a los desertores e infidentes, el emperador ha dado en feudo los territorios que de ellos eran propiedad a los caudillos leales y a la Cruz Roja etiópica.

Lea ¡ALERTA! al mediodía. Y AVANCE por la tarde.

M.E.C.D. 2016

Los primeros seis años son los más peligrosos

Las estadísticas médicas demuestran que el período del primero al sexto año de la infancia es dos veces más peligroso que ninguna otra etapa de la vida del niño y que, de la alimentación que reciba depende en gran parte el que logre pasarlo con felicidad.

Para alcanzar el crecimiento normal y desarrollar la debida resistencia contra las enfermedades, los niños requieren una gran cantidad de alimentos generadores de energía. Proteja al suyo dándole Crema de Trigo en el desayuno y en la cena. Es de fácil digestión y constituye una gran fuente de energía. La Crema de Trigo se asimila más rápidamente que ningún otro de los cereales de uso corriente.

En su caja de triple envoltura, la Crema de Trigo se conserva siempre fresca y libre de toda contaminación.

CREMA DE TRIGO
(Cream of Wheat)

FRENTE UNICO DE OBREROS.—El Presidente recibió ayer la visita de una nutrida comisión del Frente Unico de Obreros.

Dicho Comité fué a solicitar del Jefe del Estado la ratificación de la resolución de la Secretaría del Trabajo que viene a beneficiar numerosos obreros de la Casa Bacardí de Santiago de Cuba.

Existe un convenio entre los obreros y dicha entidad comercial que la Secretaría del Trabajo ha declarado favorable a los trabajadores.

AUDIENCIAS.—El Presidente concedió audiencia ayer a los señores Estanislao Cartañá, Luis Estrada, Carlos Fonts, Alberto Blanco y Vicente Pa acios.

LA MAYOR
35 EDIFICIOS
700 EMPLEADOS
SARRA
DROGUERIA
ABIERTA TODOS LOS DIAS
TODA LA NOCHE LOS MARTES
A-8075 A-1641

FARMACIA
DROGUERIA
DE
"JOHNSON"
DE TURNO LOS LUNES
Obispo No. 30 TELEFONO-A-2129

FARMACIAS
de turno hoy
JUEVES

HABANA.

Aguiar y Chacón	M-6448
A. Matas (Trocadero) y Cres-	
po	M5521
Ave. Bélgica (Egido) 5	M-4426
Ave. de Italia (Galiano) 41	M-5706
Ave. Menocal (Infanta) y Príncipe	U-6879
Ave. Menocal (Infanta) 6.	M-4661
Ave. de la República y Blanco	M-4526
Ave. de la República (San Lázaro) 217	U-6655
R.M. de Labra (Aguila) 124	M-4856
Cuba 126	M-4740
General Garrillo y Hospital	U-5869
Marta Abreu (Amargura) 44	M-9625
Mayor Gorgas y Oquendo	U-6773
Máximo Gómez y San Nicolás	M-5030
Padre Varela (Belascoaín) y Zenea	U-5402
Padre Varela (Belascoaín) 50	U-6600
Presidente Zayas (O.Reilly) No. 67	M-4000
Romay 55	M-4479
Salud 173	U-8895
Somerueles 75	M-5003
V. Muñoz (Sitios) y Campanario	M-4508
Zenea (Neptuno) 6	M-3277
Teniente Rey Monserrate	M-4413

VEDADO

Ave. de España (17) entre E y F	F-6110
Ave. España (17) y 4	F-6006
Ave. Wilson (Línea) entre J y K	F-6118
Calzada entre Paseo y 2	F-6174
23 entre 8 y 10	F-6132

VIBORA

10 de Octubre y Josefina	I-6442
Concepción y Porvenir	X-3036
O.Farrill y J.A. Saco	I-7730
Santa Catalina y Cortina	I-7786

JESUS DEL MONTE Y S. SUAREZ

10 de Octubre (J del Monte) No. 204	X-3033
10 de Octubre (J del Monte) No. 280	I-7378
10 de Octubre (J del Monte) No. 728	I-7240
Quiroga y Delicias	I-2222
Zapotes 22	

LUYANO.

Calzada de Concha No. 4	X-2223
M. Fernández de Castro (Luyanó) 211	X-2220
Villanueva y Santa Ana	I-7771

CERRO

Buenos Aires y Paz	I-3003
Calzada del Cerro y Palatino	I-7266
San Pablo 26	U-7026

NOTA.—Este grupo deberá prestar servicio público todo el día y toda la noche de los domingos siguientes: Enero 27, Marzo 10, Abril 21, Junio 2, Julio 14, Agosto 25, Octubre 6, Noviembre 17 y Diciembre 28.

HABANERAS *por M. R. de Fontanills*

LA MODA ACTUAL

PATRON NUMERO 944

La nueva silueta ofrece bellezas en la amplitud de las mangas y blusas. En el modelo que ilustra ésta sección ofrecemos un diseño sencillo y a la vez práctico donde se destacan las mangas de estilo obispal que contrastan con las mismas características en la blusa, realzando el encanto del cuello tan típicamente femenino que se presta mucho para las damas delgadas y esbeltas.

Los patrones vienen en las tallas desde doce a veinte años y de treinta a treinta y ocho.

PEINADOS MODERNOS

Sigue París imponiendo ondulado natural o sea la onda marcada suavemente que se logra fácilmente con a ondulación permanente sin electricidad quedando el rizo, cuando se hace de éste modo, tan ligero, que parece natural.

Los antiguos y acreditados peluqueros que ha reunido **Rayja**, la moderna peluquería que ocupa el número 82, de la calle de Aguila, al fondo de Fin de Siglo, pueden hacerle una demostración estando allí Raldaris y Calvo los antiguos y famosos peluqueros que fueron aquí los que impusieron este tratamiento.

NOTAS DE PARIS

Los tonos de bronce y cobre, así como los de hojas secas serán los que este invierno predominarán, siendo esos los modelos que en las grandes colecciones han obtenido más éxitos. De nuevo vienen en los tonos de los trajes **chic** del mundo elegante y en la piel tostada que aun no se ha blanqueado en las luces de la ciudad y también en los cabellos bronceados el rojo Ticiano que es el que prevalece.

La llegada a diario de algún que otro grupo de las cuarenta y más elegantes de París que viven en el Lido, Biarritz, en las cacerías y en los bosques y montañas son los pretextos para efusivas reuniones en el **bar Cri. Con, Ritz, o la Cremailliere**

Los **tc.dansant chez le Boeufsur le Toit** ya empiezan a ser muy concurridos y la hora de la comida **chez** Maxim atrae una clientela excelente. La temporada de cabarets y teatros se demora algo en iniciarse pero se reúnen tantos modelos del mayor éxito de los **couturiers** que se puede asegurar que éstas primeras tardes rivalizan con aquellas primeras noches de estreno del pasado año.

Muchísimas elegantes llevan **suits de Molyneux** en colores carmelitas, nuez, **beige** o verde oscuro y completan sus conjuntos de manera interesante con los **sweaters** o blusas y guantes en tonos tan pálidos como el rosado, fresa o gris.

REALIDAD EN VERSO

En prosa, dije cierta vez, que el hombre
no necesita libros, ni poesía;
pues su vértigo fatal de cada día
es, con un vuelo fabricarse un nombre.

Nada de esto te extrañe, ni te asombre,
Porque ello constituye la manía
de matar y morir en forma impía,
buscando alegre escándalo y renombre.

¿Quien nombra a Guttemberg; quien justifica
la gloria de Pasteur y otros talentos
que han sido de la tierra admiración?...

Y es, que el hombre tan solo se dedica
a fabricar mortales instrumentos
de venganza, de espanto y destrucción.

ANONIMO

Septiembre 27, 1935.

NUEVO PRODUCTO

Todo producto nuevo necesita que se vaya conociendo por medio del anuncio aunque sea muy bueno.

El público, que desconoce sus propiedades, está acostumbrado a comprar aquel que siempre ha obtenido, aunque no sea de tan buena calidad como los nuevos.

Luego, una vez conocido, lo seguirá usando y lo recomendará con naturalidad a sus amigos.

Así está sucediendo con la harina de trigo marca **White Liyy** que se va acreditando rápidamente por los buenos resultados que se obtienen con ella para la confección de platos exquisitos.

MENU DEL DIA

Almuerzo	Comida
Cup de frutas	Grape fruit
Minutas de pescado	Sopa de jigote
Fricasé de pollo	Carne empanizada
Ensalada de papas	Ensalada de habichuelas
Pastel de manzana	Gelatina de almíbar

RECETA DE COCINA

Merengue en molde

Se hace un merengue que quede muy duro batiéndose bastante con un poquitico de azúcar. Se coloca en una molde de que haya sido quemado con azúcar, cocinándose al baño-maría.

Al servirlo se baña con crema de chocolate, huevos moles o coquimole.

DIARIO DE LA MARINA Departamento de Patrones
Habana.

Incluyo $0.20 Cts. en sellos de Correo para que me envíe el patrón No. tamaño No. que ustedes despacharán a la dirección que indico abajo lo más pronto posible. Si demora más de treinta días tendré derecho a que me devuelvan el dinero.

Nombre — — — — — — — — — — — — — — — — — —

Dirección — — — — — — — — — — — — — — — — —

— —

Debido a la gran cantidad de pedidos que diariamente recibimos y para simplificar el trabajo y el más rápido despacho de los Patrones, rogamos observen las siguientes indicaciones al pie de la letra: Los pedidos deben hacerse solamente por correo, adjuntando en sellos de correo o giro postal el importe de cada Patrón que es de VEINTE CENTAVOS.

Se demora de quince a veinte días en hacer la entrega del Patrón, el cual despachamos por correo a la dirección que se nos indique. No tenemos los Patrones aquí. Estos nos los envían de los Estados Unidos de acuerdo con nuestro pedido.

Lea AVANCE todas las tardes. Dirigido por José I. Rivero

La moda mueve la figura de piés a cabeza. No evoluciona sobre un punto determinado de la silueta. Atiende a la expresión total del conjunto: al TODO que determina un estilo nuevo de elegancia. De aquí la creación de una media radicalmente nueva: una revelación de los rumbos modernos de la elegancia.

NIGHT SHADOW es esa media.

1.35 a 2.00 par.

Todos los colores nuevos, destacándose los que deben llevarse con zapatos de charol, zapatos morados y carmelita y sandalias de plata.

Marcas exclusivas DUVIL y SE-LING.

La Casa Grande

Dr. Manuel Costales Latatú
CIRUGIA ABDOMINAL
Especialidad: ENFERMEDADES DE SEÑORAS
Prado 98. Lunes-Miércoles-Viernes.
Telfs. M-3472. F-4806. 3 a 5 p. m.

CRUCIGRAMAS

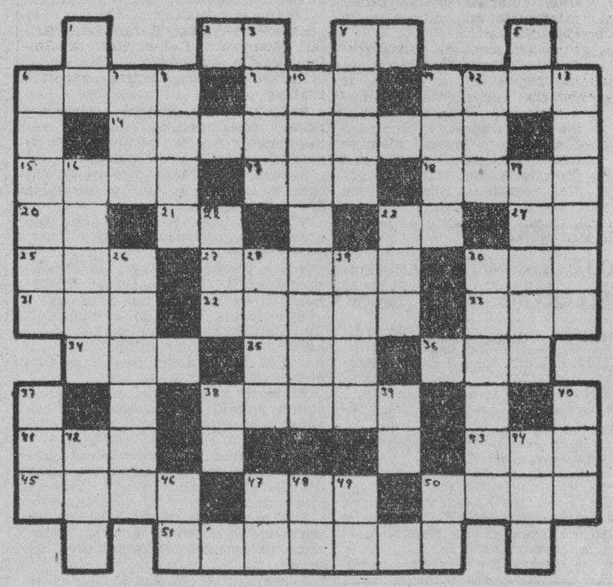

HORIZONTALES

2.—Señor.
4.—Sociedad anónima.
6.—Ciudad del Alto Egipto, a orillas del Nilo.
9.—Pronombre demostrativo.
11.—Pronombre demostrativo (pl.)
14.—Porción de géneros que los marineros de un buque pueden embarcar libres de flete.
15.—Tiempo del verbo ser.
17.—Apócope de santo.
18.—Nombre femenino.
20.—Interjección.
21.—Río de Suiza.
23.—Naipe.
24.—Interjección.
25.—Veneno activo que destilan ciertos árboles de la India.
27.—Nombre de dos antiguas ciudade la isla de Chipre.
30.—Comarca montañosa de la región oriental del norte de Marruecos.
31.—Río de Suiza.
32.—Perfume.
33.—Autor dramático español.
34.—Emperador de Rusia.
35.—Juguete.
36.—Hembra del oso.
38.—Ondulaciones que forman varias cosas al desplegarse.
41.—Autor de «Las aventuras de Robinson Crusoe».
43.—Cabeza de ganado.
45.—Antigua confederación de varias ciudades alemanas.
47.—Río de Alemania.
50.—Gente que se junta para cantar.
51.—El que ha recibido las órdenes sagradas.

VERTICALES

1.—Afirmación.
3.—Delincuente (pl.)
4.—Grasa de la sardina.
5.—Río de Italia.
6.—Ciudad de Italia.
7.—Voz para esforzar a los niños a que se levanten.
8.—Río de Noruega.
10.—Condado de Inglaterra.
11.—Consonante (pl.)
12.—Condimento.
13.—Isla de las Hébridas interiores.
16.—Muchacho de corta edad.
19.—Estado de la Europa central.
22.—Río de la América meridional.
23.—Agarradera.
26.—Persona que ha perdido el juicio (pl.)
28.—Valle español de la vertiente septentrional de los Pirineos centrales.
29.—Ciudad de Honduras.
30.—Instrumento que sirve para recoger hierba, paja, broza, etc.
37.—Ciudad de Rusia.
38.—Escuché.
39.—Conozco.
40.—Animal plantígrado.
42.—Uno (en inglés).
44.—Epoca.
46.—Asociación canaria.
47.—Nota musical.
48.—Marchar.
49.—Conjunción.
50.—Cierta hiedra de la China.

Solución al Crucigrama anterior

C	O	R	A	L	■	P	A	R	O	M	A	■
L	I	A	R	■	M	O	A	■	A	S	A	M
A	R	■	M	A	R	■	R	E	Y	■	N	A
V	A	D	A	N	■	■	K	A	P	A	Z	■
S	N	■	D	A	S	■	R	E	D	■	R	O
T	■	I	A	■	S	A	O	■	O	B	N	■
R	E	O	■	M	■	C	■	R	■	I	R	A
O	N	■	A	A	R	N	U	■	U	■	E	S
■	■	A	M	I	■	A	■	S	E	N	■	■
F	A	Y	E	N	A	■	L	I	T	E	R	A
A	R	E	■	E	■	S	■	A	■	Ñ	O	S
S	O	S	A	■	T	U	I	■	S	E	S	O

SUSCRIBASE Y ANUNCIESE EN EL «DIARIO DE LA MARINA»

AL MARGEN DE LA HISTORIA

Luis XVII

No se ha podido precisar todavía si el hijo de Luis XVI y María Antonieta murió en el Templo o si, como se dijo a raíz de la restauración borbónica en Francia, fué sustituído por un niño enfermo y mudo, con la anuencia del carcelero Simón. La viuda del zapatero hizo trascendentales declaraciones en su lecho de muerte, legando a asegurar que el hijo del rey no era aquel desventurado que murió en la prisión. Posteriormente, la señora Duquesa de Angulema, hermana del presunto Luis XVII, desmintió las palabras de la viuda de Simón; pero debemos tener en cuenta que, de ser cierta la evasión del delfín, Luis XVIII ocupaba el trono de Francia ilegalmente. Y, tal vez, ante la duda, la Duquesa prefirió apoyar a su tío, el rey impuesto por los aliados, que dar calor a una tendencia legitimista cuyo representante podía o no llevar la sangre real de los Borbones.

Lo cierto es que, durante mucho tiempo, deambuló por esos mundos de Dios un hombre que se hacía llamar Luis XVII y usaba las armas de Francia.

El doctor Cabanés, tras investigaciones eruditas y profundas, casi llegó a asegurar que el hijo de Luis XVI no murió en el Templo. Acumulando valiosos testimonios, el ilustre escritor francés muestra su perplejidad ante el misterio. Y dice: «No sabemos si el delfín era, en efecto aquel niño escrofuloso y triste que, con el vientre abultado y las manos llenas de llagas, expiró sobre el camastro infecto de la prisión; pero son tantas las declaraciones que aseguran su libertad y tantos y tantos los testigos que juran haber participado en la evasión del Príncipe, que llegamos a dudar». Además, el certificado del cirujano Desault es vago e impreciso. No asegura que el enfermo era el delfín de Francia, sino «un niño que no habla, atacado de un mal infeccioso».

Toda investigación a este respecto fué suspendida por Luis XVIII. El viejo rey no toleraba que se hablase del asunto. Y esta negativa constante del Conde de Provenza dió por resultado que los monárquicos fervientes dudaran, y con razón, de la muerte de su joven rey.

Es indiscutible que, en todos los tiempos, han abundado los impostores. Sin ir más lejos, ahí tenemos en los Estados Unidos el caso de la Gran Duquesa Anastasia, hija tercera del último Zar de todas las Rusias. La identidad de esta Princesa fué, relativamente, fácil de descubrir, pues los príncipes de la casa de Romanoff que pudieron librarse de la muerte, atestiguaron en el acto que la presunta Anastasia no tenía relación alguna con la familia imperial. Pero el caso de Luis XVII ofrecía mayores dificultades. Eran muy pocos los que conocían personalmente al delfín. Sus tíos—los condes de Provenza y de Artois, más tarde Luis XVIII y Carlos X, respectivamente—, lo hubiesen reconocido y su hermana, la Duquesa de Angulema, también. Pero hay que tener en cuenta que el Príncipe, cuando entró en el templo, estaba en pleno desarrollo y que la fisonomía de un niño cambia con asombrosa rapidez. Además, el joven Luis fué separado de su hermana apenas sus carceleros comenzaron a advertir los primeros síntomas de la enfermedad. Era, pues, absolutamente posible que ni aún sus parientes más cercanos pudieran decir, al cabo de los veinte años, que se trataba del delfín auténtico.

Hoy, este problema ha dejado de tener interés. Francia es republicana. Los monárquicos consideran pretendiente a Monseñor el Duque de Guisa, de la rama menor —Casa de Orleans—, pero no es probable que vuelvan las flores de lis a sembrar el campo blanco del estandarte real, a pesar de la reacción provocada últimamente por los excesos de los demagogos exaltados.

J. S. A.

EL DOCTOR COSME DE LA TORRIENTE.—Por más de dos horas permaneció conferenciando ayer con el Presidente Mendieta el doctor Cosme de la Torriente, ex Secretario de Estado en el actual Gabinete y el cual acaba de regresar de Ginebra. El doctor Torriente presidió la delegación cubana ante la Liga de las Naciones.

Cuando abandonaba el despacho presidencial el distinguido hombre público se detuvo a charlar en los periodistas, a quienes manifestó que próximamente hará declaraciones sobre asuntos de política interior y exterior.

A juzgar por sus palabras, estima imposible una conflagración europea, pues el hecho de que las naciones del Viejo Mundo se estén armando significa que de ese modo quieren asegurar la paz.

AL COBRO EL TERCER TRIMESTRE

Hoy comienza el cobro del tercer trimestre, por concepto de servicio de agua, con la bonificación del 5 por ciento, por pronto pago, a los que concurran a verificar sus pagos dentro de los diez primeros días del plazo señalado.

MATANCERAS *por Manolo Jarquín*

EN SUS NATALES

ALICIA ALVAREZ TORMO.—Hoy cumple tres años esta preciosa muñeca, que es la hija de la adoración del presidente del Centro de Detallistas, señor Amaro Alvarez, y su gentil esposa Nena Tormo. Agasajada por la legión de sus amiguitas se verá en esta fecha la angelical Alicia Alvarez Tormo, para la que tiene el cronista sus mejores votos.

SAN RAFAEL ARCANGEL.—La festividad del día.

Larga la relación de los que en esta fecha del 24 de octubre celebran su onomástico y tienen de mi pluma el mas cumplido saludo.

El doctor Rafael Iturraide y Zaska, ex secretario de la Guerra, ex gobernador de Matanzas y personalidad política de gran arraigo en la política cubana.

El doctor Rafael Ortiz Pérez, joven abogado que pertenece a una de las mas esclarecidas familias yumurinas.

El tesorero del Liceo, Rafael Díaz Tellaeche, ciudman muy distinguido, a quien tanto se quiere en aquella casa.

El doctor Rafael Reynaldos, que fue alcalde matancero.

El ex coronel Rafael del Castillo.

Y Rafael Velasco, gerente de esa empresa que controla los teatros matanceros y que ha sabido elevar a tan gran altura.

Rafael Arango, Rafael García, Rafael Riera, Rafael Fernandez, Rafael Domínguez y Rafael Solés.

Rafael Carrerá y su hijo Rafaelito, Rafael Betancourt y Mestre, secretario del Juzgado de Instrucción; Rafael Díaz y Díaz y Rafael Bordenave.

Rafael Vidal, Rafael Pridas, Rafael Cárdenas y Pina y Rafael de la Portilla y Lavastida, dos gentiles caballeritos.

Rafael García Vélez, Rafael Casas Larragoiti, Rafael Justiz, Rafael López y Rafael Pérez Maribona.

Rafael Alfonso y Rafael Sánchez Hernández, dos ausentes.

Tengan todos un día feliz.

EL DIA DEL PERIODISTA.—Nuestra fiesta.

Se celebra hoy en toda la República, y quedará ya implantado para venideros años, la fiesta del soldado de la pluma, de los que laboramos en este campo árido del periodismo, donde como en ningun otro sector de la existencia, cosechamos los desengaños y las ingratitudes.

Para festejar en Matanzas el Día del Periodista, se celebrarán funciones en los tres teatros que controla la Empresa Velasco: «Sauto», «Velasco» y «Niza».

Grandes programas se han combinado para estas funciones de hoy, en que se verán colmados esos salones.

OPERADA.—En la Habana.

En las Católicas Cubanas fué sometida anteayer a la operación de la apendicitis, la niña Gloria de los Reyes y González Arreta, hija del magistrado de esta Audiencia, doctor Francisco O. de los Reyes.

El estado de la interesante enfermita no puede ser más satisfactorio, por lo que se espera que sea dada de alta cuanto antes y regrese a ésa en compañía de su señora madre, que la asiste en la afamada clínica de la capital.

UNA JUNTA MAÑANA.—En el Centro de Detallistas.

Convocada ha sido para designar la directiva que ha de regir los destinos de la Asociación Pro Matanzas, de la que son propulsores el señor Alfredo Esquerré, el entusiasta ex presidente de los Rotarios, y el doctor Carlos Pérez Jorge, jurisconsulto matancero muy prestigioso.

Para las ocho y media del 25 del corriente se suplica a todos la más puntual asistencia a dicho Centro de Detallistas.

Tengo encargo de rocarlo así, desde estas «Matanceras».

EN LA CATEDRAL.—La gran fiesta del domingo.

Una extensa invitación ha hecho entre el pueblo yumurino el párroco de San Carlos, doctor Jenaro Suárez Muñiz, para las solemnidades de ese día 27 de octubre, en que honra la Iglesia a Cristo Rey.

Rodeada de gran esplendor, con la asistencia de las corporaciones y entidades locales más importantes, tendrán efecto esas fiestas de Cristo Rey, cuyo programa tengo a la vista.

Harán su entrada en el templo por el orden siguiente, las instituciones que menciono seguidamente:

Colegios: Catequesis Parroquial, San Vicente de Paul, La Virgen Milagrosa, Sagrado Corazón de Jesús, Asociación Carmelitana, Asociación del Señor de la Misericordia, Hijas de María, Asociación Eucarística, Damas Isabelinas, Adoración Nocturna, Caballeros Católicos y Congregación de la Misión Carmelitana.

Tienen sus sitiales en la ceremonia los cónsules de Guatemala, Dinamarca, Costa Rica, Nicaragua, Noruega, Uruguay, Francia, Colombia, Alemania, Estados Unidos, España.

Tienen también sus sitiales los clubs Rotarios, Casino, Liceo, Unión, Centro Obrero y Ateneo.

Las autoridades civiles y militares están asimismo invitadas al acto.

Y la prensa toda.

Su Ilustrísima el Obispo de esta Diócesis, monseñor Sainz y Bencomo, que acaba de regresar de su temporada en la provincia pinareña, presidirá la fiesta.

El doctor Suárez ruega a todos los fieles que depositen su óbolo ese día en las bandejas del culto, para destinarlo a la terminación de las obras pictóricas que se llevan a cabo en el templo y que son una verdadera maravilla.

Costeada esta obra en su mayor parte por el señor Obispo, es necesaria la cooperación de todos los católicos para darles cima.

LA SEÑORA DE MARCET.—Sigue delicada.

La mejoría registrada en pasados días en el estado de salud de la respetable dama se ha visto interrumpida por una recaída que vuelve a traer la inquietud y el desasosiego a sus familiares.

Junto al lecho de la distinguida enferma están sus hijos, el ingeniero Enrique Marcet y la señora de Esquerré, que velan amorosamente, impetrando del Altísimo el restablecimiento total de tan alta dama.

ON DIT...—Se suceden en estos días.

Años ya publicados en pasadas correspondencias, se suma en éste de hoy que enlaza los nombres de una graciosa mademoiselle, que pertenece al profesorado de una academia sita en muy céntrico lugar de nuestra población, y un estimado caballero, reincidente, por más señas, en el matrimonio.

Se formalizará el engagement de un momento a otro, según se me asegura.

Y hasta entonces, paciencia, lector...

EN SU NUEVO HOME.—Un joven matrimonio.

Están instalados en la casa número 38 de la calle de Luz, en la Habana, los esposos Dulce María Ruiz y Carlos Borroto, que pasaron una grata temporada en Villaclara, junto a familiares suyos allí residentes.

Al par que me brindan su hogar, esos amigos me ruegan lo haga también en su nombre a sus numerosas amistades de esta sociedad.

Agradecido yo a la cortesía y complacidos ellos en su demanda.

ENRIQUE HAZA.—Rebasó la crisis.

Fué delicado en extremo el estado de salud del joven tan estimado que es hermano del director del hospital de Homicultura.

Operado recientemente, convaleció felizmente cuando, complicaciones inesperadas trajeron la alarma más grande a sus familiares.

La ciencia del doctor Luis Tapia, puesta una vez más al servicio de su apostolado, ha vencido la gravedad, en crisis que en estos momentos es muy favorable.

El estado del paciente hoy, a la hora en que escribo estas líneas, es de franca mejoría.

Echarte visitará la zona barrida por el ciclón en Oriente

Espera que abonance algo el tiempo para hacer dicho recorrido en un aeroplano

Según noticias telegráficas recibidas en la Secretaría, el ingeniero señor Echarte, había solicitado un avión desde Preston, a la Compañía Cubana de Aviación, para salir tan pronto el tiempo lo permita a hacer un recorrido por Banes, Baracoa y demás lugares afectados por el ciclón, antes de regresar a esta capital. El señor Echarte se mantiene en constante comunicación con Palacio, informando al Coronel Mendieta, de sus propósitos.

REPARACION DE CARRETERAS.—Al ingeniero Jefe de la provincia de la Habana, se le remitieron los antecedentes relativos a las obras ejecutadas en los kilómetros 49 al 55 de la carretera de Güira de Melena a la Playa del Cajío, para que ordene la inspección de las mismas, y emita el informe correspondiente, para su aprobación definitiva.

UN TRAMO DE CARRETERA ENTRE BAYAMO Y JIGUANI.—De acuerdo con lo solicitado por la Comisión Pro Defensa y Mejoramiento de Jiguaní, se está activando el proyecto de las obras de reparación de un tramo de carretera que enlace la Avenida Estrada Palma, de Bayamo, con la calle General García de la villa de Jiguaní.

ADJUDICACION DE UNA OBRA.—Se ha comunicado al contratista señor Lorenzo Delgado, que le ha sido adjudicada la reparación de la carretera que une a Casa Blanca con Tiscornia, cuyas obras darán comienzo en breve.

PIDEN LA DEMOLICION DE UNAS ANTIGUAS EDIFICACIONES.—La «Unión de Chauffeurs» del pueblo de Cabañas, ha solicitado del ingeniero Jefe del Distrito de Pinar del Río, la demolición de las viejas edificaciones que dificultan el tránsito en el kilómetro 7 de la carretera de Cabañas a Bahía Honda.

REPARACION DE CALLES.—Terminarán las obras de pavimentación en las siguientes calles del Vedado: 23, de L a 16, la de Línea 23; y la de la calle 13, en toda su extensión. La Sección de Estadística del Negociado de Calles y Parques, informó que el pavimento de hormigón bituminoso, grueso y fino, sobre placa de hormigón hidráulico en la calle 23, salió al precio promedio de $0.80 el metro cuadrado. En las calles 10 y 13, el pavimento fué completo, telford maccadam, con superficie de desgaste de hormigón bituminoso fino, en la primera el costo ascendió a $1.66 el metro cuadrado, y en la segunda a $1.70, precios que se estiman sumamente económicos.

OBRAS INICIADAS.—Se iniciaron los trabajos de reparación del pavimento de la calle 25, en el barrio del Vedado, encontrándose también en ejecución las obras de la calle 5, desde D hasta la calle 12, y en breve se dará comienzo a otras, cuyos proyectos se encuentran aprobados.

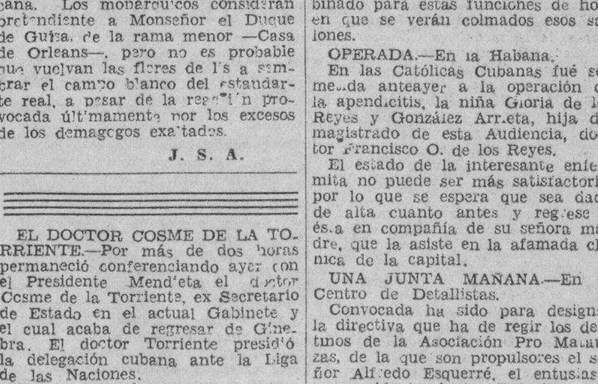

ESTADO DEL TIEMPO

Nota del mediodía del miércoles:

La perturbación ciclónica más debilitada tiene esta mañana su región central en el Estrecho de Colón hacia el sur de Ensenada de la Mora, moviéndose de modo anormal y muy lentamente. La trayectoria hasta este momento ha hecho el comienzo de un lazo sobre Oriente y el Estrecho de Colón y es posible que el centro lo termine de hoy a mañana, moviéndose entonces de nuevo al primer cuadrante. Un notable centro de altas presiones y bajas temperaturas cubre la mitad occidental de los Estados Unidos, moviéndose hacia la región central.

Pronóstico para hoy jueves:

Tiempo variable, con algunos nublados y posibles lluvias a intervalos excepto tiempo lluvioso en Oriente. Vientos del nordeste al norte frescos y algo fuertes a intervalos y variables frescos y algo fuertes en Oriente.

Observatorio Nacional.

M.E.C.D. 2016

HOY A LAS 9 P. M.
ESTACION CMCY
EL DRAMA TRAGICO
EMBRUJAMIENTO
DE LÓPEZ PINILLO
Radiodifusión O'Shea
CONJUNTO **MARCELO AGUDO** CON LA COOPERACION DE LA PRIMERA ACTRIZ **PILAR BERMUDEZ**
Trasmisión Cortesía de la LECHE CONDENSADA "La Lechera"
EL ALIMENTO DE LOS NIÑOS SANOS, FUERTES Y HERMOSOS

Viboreñas

SRTA. JOSEFINA LLANES CHAVEZ

Celebra hoy su cumpleaños esta linda figulina, de tan delicada belleza, y aprovecho esta fecha memorable para ella y sus amantes padres los esposos señora Eugenia Chávez y el servicial amigo José Llanes, para rendirle el presente homenaje.

Yo le deseo a Josefina el cumplimiento de incontables y dichosísimos años.

SAN RAFAEL ARCANGEL.—Celebran hoy su días:

La joven y bella dama Rafaela Vázquez de Sosa.

La distinguida señora Rafaela Rodríguez de Hernández, amante esposa del señor Samuel Hernández Alfaro.

La bondadosa dama Rafaelita Gómez viuda de Martínez Pérez.

La respetable señora Rafaelita Gra... viuda de Mayo, amada abuelita de la linda figulina Isabel María Mayo.

Presente tengo a la gentil figulina Rafaelita Vázquez.

Y a la bella señorita Rafaela Soriano y Rodríguez, cuyo reciente compromiso amoroso con el estimado y afortunado joven Sergio Prieto... me he complacido en participar a sus amistades.

No olvido a la graciosa figulina ... Ramírez Guillén.

No puede faltarle mi saludo a la linda figulina Rafaelita Ramírez ...

Los Rafaeles:

El respetable y muy bondadoso ... especialista doctor Rafael de ...

El querido amigo y convecino doctor Rafael Pelaez al que junto con su bella esposa Adriana Treto deseo mayores felicidades, extensivas al simpático heredero Rafaelito ... Treto.

El cumplido amigo Rafael Núñez Villavicencio, al que deseo augurados sus felicidades junto con su amada esposa la joven y bella ... Tina Crespo.

El apreciable amigo Ingeniero Pa... Central de Obras Públicas, Rafael García Bango.

El doctor Rafael Mulkay, Jefe de Laboratorios Furbush.

El conocido hombre de negocios Rafael Santaella y Talavera, los señores Rafael Piñeiro, Rafael Soto, Rafael Pérez Rico, Rafael Fernández, Rafael de Castro, Rafael Ladrón de Guevara, Rafael García Gonzalez, Rafael Fer..., antiguo Secretario de la Banda de Música del Municipio habanero, Rafael Mesa, Rafael Martínez ...

Los jóvenes Rafael Lanz, Rafael ... Rafael Hernández Bosque.

El servicial amigo Rafael Pujol.

El cumplido joven Rafael Torres Palma, hijo amantísimo de la distinguida y bondadosa dama Julieta ...

El conocido joven Rafael Lamar ... Testa.

El querido pariente el joven Rafaelito López, prometido de la distinguida y linda figulina Mercy Bus... y nieto del inolvidable don Anselmo López, fundador de la primera casa editora de música en la Habana.

Y el cumplido joven Rafael Brito, familiarmente «Tito», que en el cine ..., desde su niñez, desempeña un cargo de confianza con las generales simpatías.

A todos deseo las mayores felicidades.

BODA NOTARIAL.—Puedo señalar la celebración para el próximo lunes día 28.

La novia la distinguida y her-

mosa señorita Reina Margarita Torres y Balma que aún siendo muy joven es una experta y culta profesora en el afamado Instituto Pestalozzi, y su afortunado prometido el estimado joven Luis Sáenz.

Se efectuará en la residencia de la amada madre de Reina Margarita, mi distinguida amiga la señora Julieta Balma, en intimidad familiar, en horas de la tarde.

Es dedicada anticipadamente mi más cariñosa felicitación a Reina Margarita y a Luis.

HERMOSO NIÑO.—Felizmente ha llegado al hogar de los apreciables esposos señora Eusebia Piloto y el querido y servicial amigo Rogelio Franquelo Barreal, Secretario Suplente del Juzgado Municipal de Arroyo Naranjo.

Por la llegada a este mundo de su primer hijo, les dedico mi enhorabuena, deseando que siempre lo vean muy saludable y dichoso.

NUEVOS ESPOSOS:-En la tarde de ayer contrajeron matrimonio notarial ante el Notario Público doctor Sánchez Ocejo, la gentil figulina Ana María Valladares y el joven Enrique Depies presenciándola, sólo sus familiares y más allegadas amistades.

Fueron testigos por Ana María: Los señores Julio Depiés y Carlos Mora.

Firmaron el acta por Enrique, los señores Gonzalo Herrera y Ramón Valladares.

En su nuevo estado les deseo una inquebrantable felicidad.

SRTA. EMMA GONZALEZ COMESAÑA.—Tan distinguida señorita encuéntrase ya completamente restablecida de la dolencia que padecía en la garganta, debido a la operación de amigdaletomía que con el mejor éxito le practicó el afamado especialista doctor Cándido B. Toledo Osés, una más que se anota en la extensísima relación de sus triunfos profesionales.

Dedico mi más expresiva enhorabuena a Emma y al querido amigo doctor Toledo Osés.

SRTA. DINA NUTIS.—Celebra hoy su cumpleaños esta lindísima «rusita», pero viboreña un millón por otro millón ,como dice graciosamente, la admirable y admirada amiguita, trigueña de la más sugestiva y dulce belleza.

Yo le formulo mis expresivos votos a Dina para que siempre cumpla muchos y dichosísimos años.

EL BENEFICIO DE LOS «ABNEGADOS».—Como de costumbre hago todas las tardes, fuí el martes al cine Tosca, y en la puerta saliéronme al encuentro nada menos que cuatro porteros, no exagero, pidiéndome la entrada. Les hice presente que era el representante de este DIARIO, y que se me tenía «dispensada» la entrada por la empresa. Les pregunté quiénes eran y me contestaron que eran «representantes de la logia «Los Abnegados», que celebraban un beneficio, (tan bien anunciado que yo lo ignoraba) y... para qué decir más, les «apagué» sus impulsos y poca consideración a la prensa, con sólo ¡quince centavos!, entré en la sala y pude ver un gran velorio.

Por la noche este velorio se animó algo; mas el programa era tal, que el soberano protestó enérgicamente, y por poco hubiera habido algo desagradable.

Deseo hacer constar que la Empresa del Tosca, nada tenía que ver con dicho programa, sólo alquiló el teatro.

Cientos de personas saben lo anterior, y «Los Abnegados», para otra vez, deben tener más respeto con el público viboreño.

SOBRE UNA RECTIFICACION.—Debo en obsequio del querido «confrere» Alberto Pavía, referirme a la que le he hecho referente a la fiesta a beneficio del Fondo del Retiro Periodístico, anunciada su celebración, desde hace días, en los terrenos del Club Atlético de Cuba, y de la que he recibido frecuentes notas oficiales del Directorio, anunciándola detalladamente para mañana viernes día 25, a las ocho y media de la noche.

Pues bien, sin tener noticia de otra fiesta allí, y bien tengo probado que jamás altero la verdad, recibí una nota del caro Alberto en la que se anunciaba una fiesta el día 26, sábado, y en la creencia de que era la misma, pues repito que nada absolutamente sabía de esta última, le hice una rectificación.

Ahora agregaré, que en el programa oficial aparece para el sábado una verbena en ese Club, «organizada por los Cronistas de la Ciudad Nueva y los Comités de Damas de las distintas Sociedades aquí radicadas».

Véome obligado a decir ahora, que yo no he tomado parte alguna en esa organización, porque conmigo no se ha contado y sólo he recibido una nota de Alberto, que conservo, en la que me dice: «Todo está dispuesto para la celebración de una brillante verbena el 26 de Octubre en los dominios del Club Atlético de Cuba, en la Víbora, bajo la dirección de los compañeros Amado Díaz Silvera y Alberto Pavía y con la cooperación del Presidente José Navarro y todas las Sociedades, así como de los cronistas.»

Conste que no he podido hacer la menor gestión, a causa de ignorar esta fiesta, por la causa que anoto, y que ha originado la rectificación que de la fecha dice al caro Alberto Pavía, y es de él la culpa, por no haber contado conmigo, «sólo para su propaganda».

Urbano DEL CASTILLO

...orte Pronto Las Afecciones de Los Riñones
Millares de personas que sufren de riñones y de la vejiga han logrado ... de la necesidad de levantarse ... durante la noche, de dolores en las piernas, nerviosidad, rigidez muscular, reumatismo, desvanecimientos, lumbago, ardores en la uretra, escozor, acidez y pérdida de vitalidad, con la ayuda del Cystex, descubrimiento de un médico. ... tonifica, limpia y repone los ... irritados y adoloridos. El Cystex comienza a purificar la sangre a los 15 minutos de tomarse. ... la salud, la juventud y la vitalidad en 48 horas. Se garantiza que Cystex le aliviará sus sufrimientos en una semana o se le devuelve el dinero. De venta en todas las boticas.
Si su droguista no lo tiene, escriba a J. A. Casanova. Apartado 1204, Habana.

DR. CABRERA
San Miguel No. 116. Telf. M-1885.
EXCLUSIVAMENTE RADIOGRAFIAS y CANCER.—RADIOGRAFIAS A DOMICILIO, RADIOTERAPIA, RADIUM.

Los jubilados del Retiro Marítimo se aprestan a luchar

Hay 90,000 personas a las que afecaría la modificación que se quiera hacer en la ley

Los señores J. Francisco V. Carrillo y Próspero A. Díaz (hijo), presidente y secretario, respectivamente, de la «Asociación Nacional de Jubilados y Pensionados del Retiro Marítimo», participándole que en la asamblea general celebrada por dicha asociación, fué designado abogado asesor de la colectividad, el doctor Manuel Castellanos Mena, en consideración a ser dicho señor el autor de la Ley que rige el Retiro Marítimo, cuyos beneficios alcanzan a cerca de noventa mil personas, defendiéndolas de laA miseria, en momentos de desgracia o imposibilidad para ganar el sustento de sus familias.

Y, finalmente, se le participa el ruego acordado, para el Director, a fin de que en la sesión que celebre para tratar de modificaciones en la referida Ley de Retiro Marítimo, se sirva citar y oir en el carácter de abogado asesor de los jubilados y pensionados, al señor Castellanos Mena, conocedor en su origen de la Ley expresada.

TRATO DE MATARSE UN JOVEN

Evangelina Rodriguez Arteaga, vecina de Pinar del Río, estando ayer en el Calvario trató de matarse Para ello utilizó una pequeña navaja con la cual se infirió distintas heridas de carácter grave en su cuerpo.

LA QUININA PELLETIER CURA porque es PURA
LAS CAPSULAS DE QUININA DE PELLETIER
son soberanas contra LAS FIEBRES LA GRIPPE
EN VENTA EN TODAS LAS FARMACIAS

CURA CALLOS HEIL
EL DOLOR INFERNAL
DE CALLOS, VERRUGAS Y DUREZAS, SE ACABA CON CURA CALLOS HEIL
PIDALO EN TODAS LAS BOTICAS

CRONICA HABANERA

SAN RAFAEL ARCANGEL

Una gran festividad celebra hoy la Iglesia Católica: la de San Rafael Arcangel.

Están de días, entre las señoras. Fela Fernandez de Castro, la viuda del inolvidable médico Joaquín Jacopsen.

Fela Mederos viuda de Fernández, la respetable dama, tan buena y tan caritativa.

Rafaela Macías, distinguida esposa del licenciado León Ichaso, culto y querido compañero del DIARIO DE LA MARINA, y su hija Fela, la joven señora de Turró.

Rafaela Gómez de Polanco, Rafaela Soler de Bernard, Rafaela Serra de Bonesa, Rafaela Rodriguez de Cancio, Rafaela López de Valdes Miranda.

Rafaela Serrano, secretaria del Conservatorio Nacional de Música.

Rafaela N. de la Villa, Rafaela Gómez de Alonso Martínez, Rafaela González Rubiera y Rafaela Larrinaga de Paz.

Entre las señoritas: Rafaela Paz, Felita Sobrado, Fela Prieto, Rafaela León.

Larga la relación de los caballeros.

El doctor Rafael María Angulo, abogado, orador y periodista.

El doctor Angulo, compañero de los más queridos, preside con acierto y general beneplácito la Asociación de la Prensa de Cuba.

Es, además, consejero de Estado y, en la actualidad, presidente de la Caja del Retiro Periodístico, a cuya obra dedica sus mayores esfuerzos y sus mejores entusiasmos.

El señor Rafael Palacios, persona que disfruta de gran prestigio en nuestro mundo financiero.

Es presidente de la Asociación de Corporaciones Económicas y miembro destacado del Comité Ejecutivo del DIARIO DE LA MARINA.

Encabezando la relación de los médicos, el doctor Rafael Nogueira, una de nuestras más notables eminencias.

Tanto en nuestro mundo médico como en nuestra sociedad, el doctor Nogueira goza de nombradía y fama.

El doctor Rafael Menocal, cirujano destacadísimo y profesor de la Universidad Nacional.

Otro profesor de la Universidad, el doctor Rafael Santos Jiménez, ex secretario de Comercio.

El doctor Rafael Lorié, ex secretario de Sanidad.

El doctor Rafael Jacobsen.

Los doctores Rafael Llansó, Rafael Cowley, Rafael de Castro, Rafael Méndez, Rafael Weiss, Rafael Corrons.

Rafael Ferrer del Castillo, Rafael Ledón y Feites.

El doctor Rafael Cañizares Versón, radiólogo del hospital «Mercedes».

Rafael Barnet, Rafael Zamora, Rafael Gómez Guardiola, Rafael S. Gronlier.

El doctor Rafael Caminero, médico de la Casa de Socorros del Cerro y odontólogo de muchos años de ejercicio.

Rafael Inclán y Rafael M. Parracia.

El doctor Rafael Peñalver, director de la clínica «Nuestra Señora del Pilar».

Entre los abogados:

El doctor Rafael Iturralde, distinguido político, que fué secretario de Gobernación durante el gobierno del doctor Alfredo Zayas.

El doctor Rafael Trejo.

Los doctores Rafael Azcárate y Rosell, Rafael S. Calzadilla, Rafael Pola y Montoro, Rafael García, Rafael Campuzano, Rafael Gutiérrez.

Rafael Martínez Ibor, director del Seminario Diplomático y Consular, y su hijo Rafael.

El doctor Rafael Gaspar Montoro y Saladrigas.

Entre los odontólogos:

El doctor Rafael Reineke.

Los doctores Rafael Casado Quirós, Rafael Chaguaceda y Rafael Biada, catedrático este último de la Universidad Nacional.

Un grupo estimado de caballeros: El general Rafael Montalvo, sobresaliente figura de la Guerra de Independencia, que cuenta con muchísimos afectos en esta sociedad.

Dos queridos amigos y clubmans destacados: Rafael Posso, miembro del Comité de Regatas del Habana Yacht Club, y Rafael Carreras, gerente de la conocida firma «Viuda de Carreras y Compañía».

Rafael Govín, presidente de la empresa de «El Mundo».

Rafael Muñoz, su hijo Rafael María Muñoz y Rodríguez y su nieto, el joven Rafaelito Muñoz y Sánchez.

Rafael Fernández y Martínez, joven ligado estrechamente al Habana Yacht Club, donde cuenta con muchas simpatías.

Rafael González Mora, Rafael Morales, Rafael Maruri, Rafael Rodríguez de Armas.

El doctor Rafael G. Reyes, secretario de la Junta de Educación de Guanabacoa.

Rafael Lauzán Gómez, director de Telégrafos.

Rafael Rodríguez Toymil y Rafael Monederos, altos jefes de Comunicaciones.

El estimado caballero Rafael Egaña, del Consulado español.

Rafael Jiménez Rojo.

Rafael García Bango.

Felo García Capote.

El señor Rafael Armada, gerente de la conocida casa industrial, muy querido en los círculos sociales y comerciales.

Los jóvenes Rafael Guedes y Olano, Rafael Rivas Vázquez, Rafael de los Reyes y Noroña, Rafael Anrics y Fernández Blanco, y Felo Sierra y Martínez.

Rafael Anido, muy estimado amigo.

El doctor Rafael de Zéndegui, joven y culto colaborador del DIARIO DE LA MARINA, que cuenta con muchos afectos en esta casa.

El doctor Zéndegui labora también en la lujosa revista «Grafos», desde una interesante y muy buscada sección de modas masculinas, que firma con el pseudónimo de Henry Woton.

El joven Rafael Mendoza, que se encuentra ausente.

Los ingenieros y arquitectos Rafael de Cárdenas y Culmell, Rafael Quevedo, Rafael Herrera, Rafael Cabrera, Rafael Iglesias y Rafael Goyeneche, este último se encuentra en México.

El exquisito pianista Rafael Morales, organista del teatro Encanto.

Rafael Blanco, el admirado y notable caricaturista.

El doctor Rafael A. Wicher, cirujano dentista de la Asociación de Reporters de la Habana.

Rafael Verzón Brunet, alto empleado de la Zona Fiscal del Centro.

El doctor Rafael O. Ugarte, catedrático de la Escuela Normal de la Habana y violinista distinguido.

El doctor Felo Casado Quirós.

El doctor Rafael Echevarría.

El doctor Rafael A. Fernández, catedrático de Pedagogía de la Universidad de la Habana.

El doctor Rafael Pedraza.

Rafael de Vega y Marco.

Rafael Hernandez, Rafael Víctor Reyes, Rafael Sueiras, Rafael Delgado, Rafael Gaytán, Rafael Bárzaga, Rafael Duarte, Rafael Sánchez Tur, Rafael Moragas, Rafael Cobián.

Rafael R. García Franco, director de la Caja de Ahorros y Banco Gallego y asesor de la Junta Nacional de Comercio.

El joven Rafael Corrales.

Rafael Matacena.

Rafael Martínez Arenas y su hijo el conocido joven Rafaelito Martínez Conill.

El doctor Rafael Madan y su simpático hijo Rafaelito.

Rafael F. Moreno, Rafael Rodríguez Sandrino, Rafael Medina, Rafael Llerandi, Rafael Canovaca, Rafael Caballero, Rafael Bonifan, Rafael Soto, Rafael Gómez Romagosa, Rafael Quintana, Rafael de Calzadilla.

Rafael Galiana y Piñeiro, joven procurador público.

Rafael Oriol y Castells, Rafael Díaz Arrastías, Rafael Llanes, Rafael Sánchez, Rafael Ayala.

El maestro Rafael Pastor.

El conocido pintor Rafael Vega.

Rafael Piñeiro, jefe del departamento de Anuncios de «Bohemia».

Los de la prensa:

Rafael de Armas, Rafael Lillo, Rafael Momagosa, Rafael Herrera, Rafael Valdés Jiménez.

Rafael Pegudo, activo repórter gráfico.

Rafael García Bárcena, escritor y poeta, quien resultó premiado recientemente con la flor de oro por su notable «Canto al periodista».

Rafael Valderrama, jefe de la oficina de la Prensa de la secretaría de Obras Públicas.

Y por último, el culto y admirado literato Rafael Suárez Solís.

BODAS DE NOVIEMBRE.—Empiezan a anunciarse ya las bodas del capítulo nupcial de noviembre.

Entre las más selectas y distinguídas la de la señorita Ofelia Valverde y Rodríguez, con el doctor Herminio Rodríguez y Von Sibotker, concertada para mediados de mes.

La novia, muy graciosa y muy bonita, es hija del Lcdo. Antonio L. Valverde y de su interesante esposa María Josefa Rodríguez.

Cuanto a su elegido, trátase de un joven de positivos méritos, abogado de brillante porvenir, actualmente Secretario de la Asociación Cubana de la Liga de las Naciones.

Este enlace, llamado a constituír un acontecimiento social, se verificará en la Santa Iglesia Catedral de la Habana, a las seis de la tarde.

El traje de la novia viene siendo confeccionado por Bernabeu, en su acreditado attelier del Paseo del Prado.

El bouquet nupcial ha sido encargado a «El Clavel» el favorito jardín de Marianao.

EL DIA DEL PERIODISTA.—Se conmemora hoy en la República el Día del Periodista

En la capital los festejos darán comienzo a las nueve y media de la mañana con una gran misa que se celebrará en la Santa Iglesia Catedral por la Paz del Mundo.

Asistirán como invitados de honor el Presidente de la República y su esposa, así como las altas autoridades del Cuerpo Diplomático.

Oficiará en tan solemne ceremonia el ilustrísimo y revendísimo Arzobispo de la Habana, Monseñor Manuel Ruiz.

Y se cantará la Misa del gran maestro Perossi.

La parte musical estará a cargo de un conjunto notables de profesores bajo la dirección del maestro Jos. Valls, Director del Cuarto Clásico de la Habana que de esta manera hace su aporte al Día del Periodista.

La parte de canto correrá por cuenta de magníficos roros de niños del Colegio Esruelas Pías de Guanabaroa tomando parte también los principales rantantes de la Coral de la Habana la prestigiosa institución, que ha contribuido generosamente a este acto.

Monseñor Ruiz pronunciará una oración sobre el hermoso tema de la Paz del Mundo.

Deferencia extraordinaria a los periodistas, obtenida por la Comisión que preside el Conde del Rivero.

Durante todo el día se sucederán los actos.

A las once en la Plaza de la Catedral, inauguración oficial del Día del Periodista con un discurso del doctor Rafael María Angulo, Presidente de la Asociación de la Prensa y Presidente del Directorio del Retiro Periodístico.

A las once y media en el mismo lugar inauguración de la Feria de la Catedral con diversos espectáculos.

A las doce inauguración de la Feria anual de los artistas.

A las doce y media apertura de la Feria del Libro.

En horas de la tarde, a los dos doble juego de base ball en el Club Ferroviario; a las cuatro baile infantil en los salones del Club San Carlos.

A las ocho y media de la noche, juego de balompié en los terrenos del Campo Armada.

Y a las nueve, la gran Verbena, organizada por el Club Rotario en los salones todos y jardines del Hotel Nacional.

Los festejos de hoy, resultarán brillantísimos.

(Continúa en la página SIETE)

PIJAMAS de seda, a 1.50
Rosa, Azul y Salmón
Tallas del 36 al 44
Calidad inmejorable... corte y confección esmeradísimos... finos adornos de encaje. Y un precio que invita a comprarse media docena de estas deliciosas prendas.
Vea los nuevos surtidos de Carteras, Medias, Vestidos, Sombreros, Adornos, Botones, etc.
fin de siglo
San Rafael y Aguila. Teléfonos M-5991-92

HOY: JUEVES
la Orquesta
QUINTANA Melody Boys
deleitará al público, de tres a cinco, con un selecto repertorio.
fin de siglo

Los problemas de transporte serán resueltos pronto

La Comisión Nacional llama con ese objeto a todas las empresas que tienen líneas

La Comisión Nacional de Servicios Públicos, se reunió a las 4 de la tarde de este día, con asistencia de su Presidente, Francisco Gómez, Secretario de Comunicaciones, y de los vocales, doctor Ponce, Secretario de Hacienda e interino de Comercio y doctor Gaspar Rodríguez, Secretario del Trabajo, asistidos del secretario de la Comisión Nacional de Servicios Públicos, señor Miguel Hernández, tomándose en la misma los siguientes acuerdos:

Primero:—Conceder permiso provisional por un término de sesenta días naturales a las Empresas de Transporte de Pasajeros de la República, con excepción de las Empresas «La Unión», de Habana a Santa Cruz del Norte, del señor Alfredo Flores, ordenando una amplia investigación para resolver en justicia, y la Empresa Aero-Car Habana-Güira de Melena, S. A., del señor Severo Palma, a la que se ordena sean inspeccionados por los Ingenieros del Departamento los Omnibus de dicha Empresa y la del señor Manuel Alpizar, por constar del expediente respecto no disponer de material rodando para el servicio público.

Segundo: No soicitar más prórroga para las Empresas por haber decursado el término que preve la Segunda Transitoria del Decreto Ley 565 y comunicar a las mismas que será retirado de la circulación todo el material rodante que tengan las Empresas, que no se ajuste a lo previsto en el Artículo VI, Capítulo II de dicho Decreto Ley.

Tercero: Aprobar los cambios de itinerario propuestos por la Sección de Tránsito al Presidente de la Comisión en 26 de julio próximo pasado, con las modificaciones que constan con respecto a las Rutas 7 y 13 de la Cooperativa de Omnibus Aliados en el escrito de dicho Jefe de Tráfico y Tourismo de fecha 19 del presente mes.

Cuarto: La Comisión acuerda citar a todos los representantes legales de las Empresas de Transporte de Pasajeros para la próxima sesión a fifn de oirlos para resolver en justicia con respecto a la forma en que dichas Empresas deben responder a la responsabilidad civil subsidiaria por daños a las personas y a la propiedad.

Quinto: La Comisión acuerda reunirse los miércoles de cada semana hasta terminar todos los asuntos pendientes de resolución.

MUERTE VIOLENTA DE UN ANCIANO

Ayer falleció en la Quinta Covadonga, el anciano Andrés Cueto García, que se encontraba recluido en el pabellón García. Al sufrir una caída estando en los servicios, se ocasionó lesiones de tal gravedad en la cabeza, que le produjeron la muerte.

Son Preciosas las Sedas Estampadas de LA ZARZUELA, sedas propias para Otoño, dibujos originales. El corte de 4 varas. Precio especial $2.56. Procure verlas.
LA ZARZUELA
NEPTUNO Y CAMPANARIO
TELEFONO A-7604

MUSICA Y MUSICOS

UN GRAN CONCIERTO.—Será el que se ofrezca el día 3 de noviembre en uno de nuestros principales teatros a beneficio del Retiro Periodístico.

Los artistas que participarán en este evento musical, que hará época en los anales de nuestra historia artística, son todos artistas de merito reconocido, aplaudidísimos siempre que ante el público se presentan. Sus nombres bastan para atestiguar lo que dejamos anotado. Son ellos Zoila Gálvez, notable soprano de coloratura; Pura Ronceray, soprano dramática de excelentes cualidades; Eusebia Cosme, admirada recitadora; Roberto Ondina, bien reputado flautista; Virgilio Diago, aplaudido violinista, y la siempre inmitable Rita Montaner.

Conjunto que por descontado se tiene que ha de colmar el teatro el día del concierto, que será a las 10 de la mañana.

«LA FIESTA DE LA CANCION» EN EL «PRINCIPAL».—Grandioso entusiasmo ha despertado entre el público habanero «La Fiesta de la Canción», que se celebrará en el teatro «Principal de la Comedia», el próximo sábado a las 5 de la tarde, bajo la dirección de nuestro gran compositor y pianista Ernesto Lecuona, quien nos está preparando interesantísimo programa.

En la primera parte del programa figura la revista que Lecuona estrenará el próximo viernes, «La revista sin trajes», que tiene libro de Alvaro Suárez, y en donde tomarán parte todos los artistas de la compañía que actúa en este teatro.

En la segunda parte del programa figuran Jorge Ankermann, Carmelina Delfín, Sarita Justiz, Ernestina Lecuona, Augusto Tariche, Trío de Cancioneras de Luis Rivera; Graciella Santos, Yensa, Miguelón y Cuevas; Georgina García, Caridad Suárez, Miguel de Grandy, Esther Borja, Tomasita Núñez, Mercedes Menéndez, Rafael Prada, Hortensia Coalla, María Ruiz, Bola de Nieve y Ernesto Lecuona.

La orquesta estará bajo la dirección del maestro Lecuona.

Será algo sorprendente «La Fiesta de la Canción».

Los precios serán popularísimos a base de 80 centavos la luneta, primera, segunda y tercera filas de butacas, 50 centavos; las butacas sin numerar 40 centavos.

Las localidades se pueden separar en la contaduría del teatro A-6737

La velada que la Asociación Cubana de Periodistas de Radio celebra hoy día 24 con motivo de conmemorar el primer aniversario de la constitución de la Asociación, promete resultar espléndida.

El Círculo de Bellas Artes lucirá sus mejores galas en esta fiesta distinguida de los periodistas de radio

Aparte del concurso de la notable soprano cubana señorita María Adams, tomarán participación los celebrados concertistas profesores Vicente Lanz, Josefina Badía y Pedro Santos Carbó.

Además, recitará poesías de su libro en preparación la aplaudida comediógrafa cubana señorita Renée Potts.

Otros números interesantísimos llenan el programa de esta fiesta que promete constituir un éxito.

Han comenzado a circular las invitaciones.

EN LA SALA ESPADERO.—Se inaugura el sábado 26 por la tarde, en la Sala Espadero, una serie de tres recitales a dos pianos— que ofrece Orlando Martínez, alumno distinguido del Conservatorio Nacional, que en 1885 fundó el gran maestro Hubert de Blanck, institución prestigiosa dirigida actualmente por su esposa, Pilar Martín de Blanck.

Los arreglos a dos pianos que integran el programa del sábado se deben al joven Orlando Martínez, quien interpretará los segundos pianos.

En la primera parte figuran:
Serenata de Arlequín, Lack.
Tarantella, Heller.
Elsa Guichard.
En la Playa, Danza de las Brujas. H. de Blanck.
Clara Miró.
Tango, Albénez.
Viva Navarra, jota. Larregla.
Graziella de los Reyes.
Danza Nacional Polaca, Wieniawski. Vals Chopín.
Paráfrasis del Himno de Bayamo H. de Blanck.
Alfredo Levy.
Segunda parte:
Danzas Cubanas.
Los tres golpes, Improvisada, ¡Sí!, Cervantes.
Josefina Menocal.
El tanguito de Mamá, Lecuona. Triqui-Triqui, Orlando Martínez, ¡Andar!, Lecuona. Fiesta en el solar (a petición), Orlando Martínez.

Este concierto comenzará a las 5 de la tarde, pudiendo solicitarse invitación para asistir al mismo.

N.B.

Busto desarrollado y reconstituído con las saludables y reconstituyentes: PILDORAS ORIENTALES
Solicite gratis hoy el folleto descriptivo, se lo enviamos bajo sobre sin membrete. Diríjase a P. ORIENTALES. Apartado 1244.—Habana.

666 Liquido-Tabletas Gotas para la nariz. Caramelos
Domina la MALARIA en tres dias. CATARROS en un dia
Tónico y Laxante

Yo Uso ESMALTE SAPOLIN
Es fácil de aplicar y a poco costo puede renovar la apariencia de los muebles y el maderaje. Una mano cubre satisfactoriamente y produce un acabado de porcelana. ¡Dura años! No deja marcas de brocha.
SECA RAPIDO-LAVABLE-LUSTROSO
PIDA SAPOLIN—LO MEJOR DESDE 1882

Lea ¡ALERTA! al mediodía.
Y AVANCE por la tarde.

Desarrollo de los Niños
Déles a sus niños el Tónico Bayer durante el crecimiento para que se conserven sanos y robustos.
BAYER
TÓNICO BAYER

JOYERIA "LE TRIANON"
reloj pulsera
Nickel Cromo a $3.50
Ofrecemos las últimas novedades en Oro, Plata, y Nickel Cromo, desde $3.50 hasta $175.00
la casa de los REGALOS ARTISTICOS
Salvador Fondón: GALIANO 91

Clínica Bustamante Núñez
AL SERVICIO DE TODOS LOS CIRUJANOS Y CLINICOS QUE LO DESEEN
Servicio a todas horas para fracturas y accidentes. Cirugía General. Garganta, nariz y oidos. Partos. Laboratorio. Rayos «X» Departamento de Cáncer.
Médicos de Guardia a todas horas
J. esq. a 11 Vedado F-3890

M.E.C.D. 2016

ESCENARIO y PANTALLA

ALKAZAR: «LAS MANOS DE ORLAC»

La medicina tiene un aspecto demiúrgico que el cine explota con mucho éxito. La mayor parte de las llamadas «películas de misterio» tiene su escenario en los hospitales y en las clínicas.

Ultimamente se está trabajando con mucha eficacia en ciertas zonas truculentas de la cirugía plástica. El cirujano plástico es, en cierto modo, un escultor de seres. Esculpe en carne viva, como el artista en la piedra. Esa facultad hace de él una especie de diosecillo, con su empíreo en la mesa de operaciones.

Más tiene también la cirugía plástica su lado demoníaco. Con el mismo instrumental con que el médico-artista reconstruye la perdida belleza de un rostro, puede el espíritu del mal, guiando unas manos diestras, deformar una noble figura humana. Este reverso negativo, de macabros reflejos, es el que el cine enfoca preferentemente.

Así en «Las Manos de Orlac», película de denso contenido melodramático, estrenada ayer en el «Alkázar».

Orlac es un pianista célebre. Sus manos saben descifrar el secreto blanco y negro del pentágrama y del teclado. El doctor Gogol, eminente cirujano plástico, venga en esas manos, su pasión vesánica por Ivonne, bella artista de «grand guignol» y esposa del músico. El doctor Gogol sustituye las manos de Orlac, mutiladas en un accidente ferroviario, por las de un famoso tirador de puñales, que acaba de morir en la guillotina, convicto de parricidio. Prescindamos de la superchería pseudocientífica, no ya la ciencia, pero ni siquiera el sentido común, tiene nada que ver con la emoción «sui géneris» del melodrama. El caso es que Orlac, con la maldición de sus manos asesinas, que antes arrancaban dulces melodías al piano y ahora sienten el impulso irresistible de matar, se convierte en un misero sujeto, al borde de la locura. De ese modo, el doctor Gogol ha creído poder asegurarse la posesión de Ivonne, que acude a su lado en busca de salvación para el esposo.

Lo demás es una compleja trama en torno a ese suceso central, que es el gran hallazgo de Maurice Renard, el autor de la novela en que está inspirado el «film». El doctor Gogol muere, al cabo, herido por un puñal que le arrojan aquellas falsas «manos de Orlac» por él mismo re-creadas junto a los muñones sanguinolentos. Pero antes de este esperado desenlace, ocurren numerosos episodios de positivo interés teatral, que mantienen fija la atención del público.

Más el «quid» de la película, el original secreto de su éxito, está resumido todo en el título. Son esas manos, de pesadilla, que gravitan sobre toda la acción y cuyos dedos producen escalofríos en el espectador, las que dan carácter al «film». Una vez encontradas esas manos, grandes, carnosas, toscas, y sin embargo hábiles y certeras, todo lo demás es puro trabajo de devanadera.

En esta película trabamos conocimiento con un actor de curioso pergeño y extraña personalidad: Peter Lorre. Su tenebrosa versión del doctor Gogol nos parece un acierto. Destaca con mucha agudeza la tara degenerativa del personaje y su obsesión sexual por la actriz guiñolesca. Un excelente «make up» contribuye a intensificar ese aspecto clínico del sujeto. El doctor Gogol tiene una cabeza pequeña y ancha, con una calva absoluta, tersa y reluciente; sus mejillas son laxas y sin vello; su nariz ancha y de aletas vibrantes; sus labios gruesos, con un temblor peculiar en los momentos de crisis; sus ojos de abultados párpados y mirada fija y penetrante de hipnotizador. Tipológica y mímicamente, Peter Lorre ha «logrado» el personaje.

Los demás intérpretes son Frances Drake, Colin Clive, Ted Heale e Isabel Jewell.

La película tiene una presentación adecuada. Hay algunas fotografías de calidad.

Francisco ICHASO.

N O T A S

«LA MUJER DESNUDA» EN EL ENCANTO

Una brillante estrella europea y un gran actor podrán ser admirados hoy, en día de moda, en la espléndida superproducción «La mujer desnuda», Louise Rainer, la sensación cinematográfica del cine, la muchacha de los ojos más lindos de Europa, se hará amar de todos los cubanos por su fascinante interpretación. William Powell, como siempre, a gran altura y con ellos artistas tan distinguidos como Virginia Bruce, Frank Morgan, Mady Cristians y Reginald Owen. Esta Empresa asegura a sus distinguidos favorecedores que verán una de las películas más lindas que jamás se hayan producido. También se estrena como cortesía de la Metro, la película de las carreras de Futurity que se efectuó en Velmont Park, el día 12 de este mes, donde podrán contemplar el espectacular evento por el cual se llevó a cabo el Sweepstakes Nacional Cubano.

Hoy por ser el Día del Periodista, esta Empresa contribuye con un porcentaje de la entrada para engrosar la caja del retiro.

El lunes, en tanda elegante de 5:30, Ketty mostrará a su innumerable clientela, los últimos modelos de sombreros para este invierno.

Este día comenzará la semana de gran gala, estrenándose la maravillosa super-joya de la Columbia, la casa que nos dió «Una noche de amor», «Sucedió una noche», «Quiéreme siempre», etc. titulada «La indispensable», magistralmente interpretada por la admirable y genial estrella, Claudette Colbert. Triunfan con ella Malvyn Douglas y el inolvidable tenor de «Quiéreme siempre» Michael Barttlet. ¿Qué beso es más agradable a la mujer moderna? Claudette Colbert nos lo dice en «La indispensable», después de probar los del esposo preocupado y los del amante rendido. No deje de ver esta película, la film más cascavelera y deliciosa desde la invención del cine.

NACIONAL: «LOS MERCADERES DE LA MUERTE»

Un notable programa doble anuncia para hoy jueves el teatro «Nacional» en todos los turnos y comenzando la función a las 2 de la tarde. En primer término, y a las 3:30, 6:30 y 10 p. m. pasará por la pantalla la sensacional producción de la Paramount «Los mercaderes de la muerte» o «El secuestro del Presidente» cuyos protagonistas son Edward Arnold, Arthur Bryon y Jeanette Bracher. También y a las 2 de la tarde, a las 5 y a las 8:20 de la noche se exhibe la notable producción hablada en español (copia nueva) «El cuerpo del delito» que está interpretada por Ramón Pereda, Antonio Moreno y María Alba. Completan este programa pleno de atractivos, la película «Escenas de la guerra italo-etiópica», los cartones animados «Me las pagaréis villanos» por Popeye el Marino, «El bombero» segundo cartón en colores de Mickey Mouse y el Noticiero de asuntos mundiales.

Los precios: 20 centavos antes de las 6:30 y 30 centavos después de esa hora. La tertulia 10 centavos todo el día.

Mañana el grandioso estreno de «Los amores de un dictador», obra intensamente dramática que detalla la vida de un hombre que todo lo obtuvo por las mujeres, y que por las mujeres todo lo perdió, inclusive la vida. El drama se desarrolla en la corte del Rey Christian VII de Dinamarca.

La prensa extranjera señala esta película como un gran triunfo de la Goumont Brithis, que es la casa productora y de sus intérpretes Clive Brook, el notable actor inglés y Madelaine Carroll, la excelente actriz.

El lunes, día 28, homenaje a Carlos Gardel, el inolvidable cantor, para el cual se prepara un gran programa.

El martes 29, será definitivamente la exhibición de modas de invierno de las Hermanas Salas que causará sensación.

PRINCIPAL: «LOLA CRUZ»

La empresa del teatro «Principal de la Comedia, atendiendo infinidad de peticiones, ofrecerá esta noche en una magnífica función popular la reposición de la formidable y fina opereta «Lola Cruz» de Galarraga y Lecuona estando los roles centrales al cuidado de Caridad Suárez, exquisita soprano y de Miguel de Grandy, prestigioso tenor. El número de «Damisela encantadora» será interpretado por Esther Borja, su valiosa y simpática creadora, que será coreada por todo el público.

Sólo 50 centavos costará la luneta numerada y 30 cts. las butacas.

Mañana a las 9 en punto habrá una grandiosa función extraordinaria a base de dos magníficos estrenos «La corte del Faraón», interpretada por Tomasita Núñez, Esther Borja, Rafael Prada y Alvaro Suárez y Lecuona, que lleva por título «La revista sin trajes», compuesta de un prólogo 10 preciosos cuadros y un formidable final. Los trajes han sido diseñados por Orta, y los decorados se deben al pincel de Manolo Roig.

Pasado mañana a las 5 de la tarde se efectuará el más grandioso acontecimiento artístico-musical «La Fiesta de la Canción» en la que tomarán parte 7 compositores y 12 intérpretes, costando 80 centavos la luneta y 40 y 50 centavos las butacas, pudiendo solicitarse en la Contaduría o por el teléfono A.6737.

«EL JUDIO ERRANTE» EN EL CAMPOAMOR

Extraordinariamente ha gustado los dos grandes estrenos que esta Empresa ha combinado, «El judío errante» (El hombre que no pudo morir), formidablemente interpretado por Conrad Veidt y miles de extras. La nueva versión sobre «El judío errante» está dividida en cuatro épocas, todas de más brillantez de la historia de todos los tiempos: Jerusalén cuando la crucificación de Cristo; Antiochia en las Primeras Cruzadas; Palermo, Sicilia en 1290 y Sevilla en 1560 durante la Inquisición. Semejante trabajo gigantesco aparece en esta magnífica superproducción. El otro estreno es la exquisita producción de la Columbia «La canción del dolor», deliciosamente interpretada por Nancy Carroll, Jack La Rue, George Murphy, Thelma Tood y las lindísimas bailarinas de Albertina Rash. Los precios a base de 20 centavos de 1:30 a 6:30 y 30 centavos después. Los niños 15 centavos y tertulia 10 cts.

Por ser hoy el Día del Periodista, esta Empresa contribuye con un porcentaje de la entrada de este teatro, para fondos del Retiro.

El martes, comienza la semana del optimismo. Ejercite su quijada...! Apriétese el cinturón...! Olvide sus penas...! Ríase... y carcajéese con dos chispeantes y despampanantes producciones de la Warner. Joe E. Brown, el popular Bocaza en «Don Disculpas», enseñándole a jugar base ball a las estrellas del Chicago «Cubs» con Olivia de Havilland y Ruth Donnelly y «La mujer triunfa» con la pareja de «Gold Diggers», Joan Blondell y Glenda Farrell, riéndose de Hugh Herbert, quien hace un papel de inventor distraído que hace desternillarse de risa al más neurástenico y William Gargan.

G A C E T I L L A S

RIVIERA: «HOMBRECITOS»

Hoy, en matinée de 1:30, 5:15 y 9:45 estreno de la monumental producción de interesante argumento: «Hombrecitos», de Ralph Morgan y Frankie Darrow, Cartones, Comedias y revista. Estrenándose además la portentosa producción por Jack Oakie y Joe Pennes: «Al Compás del Corazón». También se exhibirá una preciosa Alfombra Mágica. Mañana: estreno de la regia producción: «No Más Mujeres» de Joan Crawford y Robert Montgomery. Martes 29: Otro gran estreno «Conoces a tu Hijo» de Jack Holt.

PAYRET: «LAS HUERFANAS DE LA TEMPESTAD»

Como previamente habíamos anunciado y para cumplir otros contratos hoy terminan en «Payret». «Las Huérfanas de la Tempestad». Película en la cual los grandes actores de la comedia francesa se imponen como los más grandes trágicos del mundo. Además Monogram presenta la misteriosa y dramática producción titulada: «El Hombre Esfinge» que interpreta Lionel Atwill. También un cartón y una revista.

Ya están aquí: «Qué no quede uno», sensacional drama policíaco y próxima a llegar y Nobleza Baturra, de Imperio Argentina y Miguel Ligero. Próximamente: «No más Mujeres» y «Casino de París».

Los precios que rigen todos los días son: de 20 centavos luneta mayores hasta las 6 y media y 30 centavos después. Niños 15. Tertulia 10 centavos.

PRADO: «LOS ESCANDALOS DE GEORGE WHITE DE 1935»

Hoy será día de gran gala en este teatro por estrenarse la super-sensacional producción musical de la Fox «Escándalos de George White de 1935». Doscientas beldades decoran esta nueva película...! Realizan una labor insuperable en ella, Alice Faye, James Dunn, Ned Sparker, Lydia Roberti, Cliff Edward, Eleonor Powe (la mejor bailarina de América), Emma Dunn, George White (en persona) y las mujeres más lindas de la tierra. En esta sensacional film sepresenta por primera vez el vertiginoso baile «Hukadola» que toda la Habana bailará pronto y usted oirá preciosas canciones. Esta película se exhibirá en los turnos preferentes de 3:30, 6:30 y 9:30.

Cubren los turnos de 2:15, 5:00 y 8:30, la preciosa película hablada en español: «Asegure a su Mujer» con la encantadora artista Rosita Moreno y Raul Roulien. Además un gracioso cartón y una revista con los últimos acontecimientos mundiales.

FAUSTO: «CORAZONES SIN RUMBO»

Recuerde que hoy es el día del periodista, esta empresa va a contribuir a engrosar los fondos del retiro. Un atrayente programa anuncia para hoy el teatro «Fausto», en su función continua que comienza como de costumbre a las 2:30 de la tarde. Durante el día y en los turnos preferentes de la tarde y noche se exhibe la grandiosa producción: «Corazones sin Rumbo» por la maravillosa actriz Katherine Hepburn y el notable actor Charles Boyer. También por el día y a las 8:15 de la noche se exhibe la dinámica producción: «El vengador de la Frontera» y que tiene como protagonistas a Tom Kenn y Dorothy Week.

Completan el programa el noticiero de asuntos mundiales y la comedia «Se Acabó lo que se daba». El horario exacto en que pasa cada película por la pantalla se informa por el teléfono A-4321.

Los precios: 20 centavos antes de las 6:30 y 20 centavos después de esa hora.

Para mañana estreno: «No más mujeres» por Joan Crawford y Franchot Tone.

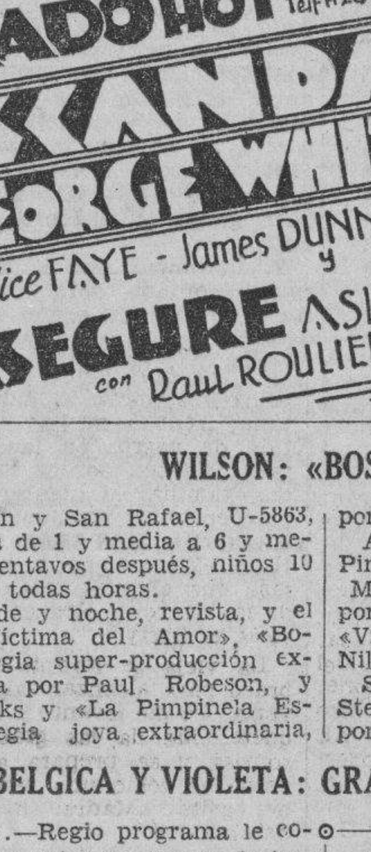

MARTI: «ALAS SOBRE EL CHACO»

Por última vez, se presenta en el «Martí», «Alas sobre el Chaco», producción Universal, de 1936, y que no aparecerá en ningún teatro de la República hasta que en el 1936 reaparezca en la pantalla «gigante» de este simpático coliseo.

Comenzará la función hoy a las 2 de la tarde con el siguiente regio programa: Un News, un cartón simpatiquísimo, una comedia y la insuperable producción titulada «Sucedió en New York» por la genial actriz Lyle Talbot, y la grandiosa joya gloria del cine parlante español «Alas sobre el Chaco», con el más grande reparto artístico: José Crespo, Antonio Moreno, Juan Torena, Barry Norton, Lupita Tovar y el inigualable cómico Romualdo Tirado.

Los precios que regirán son los de costumbre: hasta las 6 y 30 de la tarde 20 centavos, después de esa hora: 30 centavos. Los niños 15 centavos a todas horas y la tertulia 10 centavos.

Mañana: estreno de la monumental joya «Los amores de un dictador», con Clive Brook y Madeleine Carroll. Intensa tragedia de amor, en la suntuosa corte de Christian VII. El surgimiento de un hombre del pueblo que somete a su voluntad todo un reinado, obligando a dictar leyes en beneficio de las clases pobres del país que amenazaba sublevarse. Los escandalosos amores de una Reina influenciada por el dominio de un hombre hábil y generoso. Con esta película se exhibirá «La doncella del postín», por la genial «estrella» de la Fox Janet Gay, nor. Los precios serán los de costumbre.

EXITO DE «LAS MANOS DE ORLAC» EN EL ALKAZAR

A teatro lleno, a «reventar» fué estrenada ayer y se repite hoy en todas las tandas el terrorífico drama de amor, misterio y sangre, «Las manos de Orlac», donde el gran actor Peter Lorre, heredero del genio artístico de Lon Chaney, tiene la oportunidad de asombrarnos con su maravilloso trabajo. Colaboran con él al éxito de esta film de gran emoción, Frances Drake, Collin Clive, Ted Heally, Isabel Jewell y otros. No pierda el menor detalle en las escenas de esta escalofriante, original y extraordinaria film de horror, pasión y misterio. Completa el programa la movidísima producción de la Fox «Valor y lealtad», con el rey de la acción, George O'Brien. Los precios como siempre, a base de 20 cts. de 1:30 a 6:30 y 30 centavos después. Niños 15 cts. y tertulia 10.

Esta Empresa contribuye hoy con un porcentaje de la entrada, al fondo del Retiro Periodístico.

El miércoles próximo, Shirley Temple, «La Amiga Pública No. 1», en «Nuestra hijita» con Rosemary Ames, Joel Mc Crea, J. Farrell Mac Donald y Lyle Talbot y «La mujer misteriosa» con Mona Barrie, Gilbert Roland, John Hallyday y Rod La Rocque.

Pronto: Warner en su mejor creación, «Charles Chan en Egipto» con Pat Patterson y «Los escándalos de George White de 1935», la sensación musical del año.

NEPTUNO: «LA PERSEGUIDORA 99»

Recuerde que hoy es el día del periodista, esta empresa contribuye a engrosar los fondos del retiro.

De gran atracción es el programa que anuncia para hoy el popular teatro «Neptuno», en la función continua que comienza a las 2:30 de la tarde, como de costumbre.

Por el día, en el turno preferente de la tarde y en el último de la noche se exhibe la sensacional producción: «La perseguidora 99», en la que el dinámico actor Fred Mc Murray, realiza inconcebibles temeridades como agente policial en lucha constante con los gangsters. También por el día y a las 8:15 de la noche se exhibe la notable prohablada en español (copia nueva) «El cuerpo del Delito», que tiene por protagonistas a Ramón Pereda, Antonio Moreno, y María Alba. Completan el programa la variedad sportiva «Para llegar a campeón» y el cartón de Betty Boop» «El amigo de Betty».

Las horas exactas en que pasa cada película por la pantalla se informa por el teléfono M-2785. Los precios: 20 centavos antes de las 6:30 y 30 después de esa hora.

Mañana viernes: «El enemigo público» por Chester Morris y Lionel Barrymore.

AUDITORIUM: «EL INFIERNO EN LOS CIELOS»

«Auditorium» de Calzada y D, Vedado, teléfono F-4455, nos presenta hoy, una matinée especial que comenzará a la 1:30: Revista, el cartón «Pata de Palo», la comedia «El Barón y el General», estreno de la espectacular película: «El Infierno en los Cielos» por Warner Baxter y Conchita Montenegro, episodio 1 de la serie: «El Tren Desaparecido» y a petición: «La Legión Blanca» por Loretta Young y John Boles. A las 5:15 y 9:45: «El Infierno en los Cielos». A las 8:30: «La Legión Blanca».

Mañana: A las 4:00 y 8:30: La Legión Blanca». A las 5:15 y 9:45: «El Infierno en los Cielos». Sábado y domingo: El «hit» musical del año «Escándalos de George White de 1935» y «Bajo Presión». Lunes: Día de moda con el estreno en Cuba de la gran producción: «Shanghai» por Loretta Young, Charles Boyer y W. Oland.

RIALTO: «EL TERROR DE CHICAGO»

Se exhibe por última vez en este teatro, la gran producción hablada en español «El Terror de Chicago». Escapadas furtivas amparadas por las sombras de la noche; carreras despavoridas impulsándolos a huir la convicción de que han cometido un delito, y que están pendientes de ajustar cuentas con la justicia; estas e infinidad de peripecias más encontraréis en esta obra de gangsters que interpreta admirablemente José Bohr.

Le acompaña en el programa: «La Edad Indiscreta». Revelaciones intimas del amor en su fase matrimonial; liviandades de un amujer que por haber venido a menos la fortuna de su esposo, todo lo abandona importándole poco la ruptura violenta de los vínculos filiales por Paul Lukas y Madge Evans.

Una revista y un cartón.

Mañana: «Los Miserables».

Lunes 28: Pre-estreno de «Rumbo al Cairo» un solo día.

Precios: 20 centavos a todas horas.

TRIANON: «LA PERSEGUIDORA 99»

En la tanda de las 4:00 Claudette Colbert, Charles Boyer y Joel Mc Crea en «Mundos Individuales», revista Paramount y la película policial «La Perseguidora número 99».

A las 8:30: «Mundos Individuales».

En la de 9:45: revista Paramount y «La Perseguidora número 99».

Mañana: «Alas en la Noche», por Myrna Loy y Cary Grant; y la regia creación «Siempre Mañana», por Sylvia Sidney y Herbert Marshall.

Para el domingo se anuncia el estreno de «Corazones sin Rumbo», por Katherine Hepburn y Charles Boyer.

REGINA: «EL TERROR DE CHICAGO»

Va hoy por última vez en este gran teatro la gran producción hablada en español «El Terror de Chicago». Escapadas furtivas amparadas por las sombras de la noche; carreras despavoridas impulsándolos a huir la convicción de que han cometido un delito, y que están pendientes de ajustar cuentas con la justicia; éstas e infinidad de peripecias más encontraréis en esta obra de gangsters que interpreta admirablemente José Bohr. Le acompana en el programa «La Edad Indiscreta». Revelaciones intimas del amor en su fase matrimonial; liviandades de una mujer que por haber venido a menos la fortuna de su esposo, todo lo abandona imoprtándole poco la ruptura violenta de los vínculos liales. Por Paul Lukas y Madge Evans.

Una Revista y un cartón.

Mañana: «Los Miserables».

Lunes 28: Pre-estreno de «Rumbo al Cairo» un solo día.

Precios: 15 centavos hasta las 6 y 30 y 20 centavos después.

LIRA: «EL CARDENAL RICHELIEU»

Grandioso estreno hoy en el simpático cine de las familias el confortable «Lira», de Industria y San José, teléfono M-4474, con esta suntuosa producción de gran lujo y de argumento muy valioso. Función de 2 a 11 y 30, precios hasta las 6 y 30 mayores 10 centavos y después 15, niños a todas horas 5 centavos. Revista y Variedades. Colosal y suntuosa producción «Vivamos de Nuevo» de Ann Sten y Frederic March. Estreno de la maravilla del cine, la incomparable joya «El Cardenal Richelieu» de George Arlis. Mañana, «Su Sino era Pecar» y «El Cardenal Richelieu». Sábado «Charlie Chan en París».

OLIMPIC: «LA DONCELLA DE POSTIN»

Asegurado hoy un lleno en este gran cine «Olimpic» del Vedado, en Avenida Wilson y B, teléfono F-6263, con el soberbio y monumental programa que la Empresa obsequia a sus favorecedores. En tandas elegantes de 5 y 15 y 9 y 45 Revista y Variedad. Valiosísima super-excelsa joya «La Doncella de Postín» de Janet Gaynor y Lew Ayres. A las 6 y 30 y 8 y 30 estupenda atraccion suprema «Tres en Luna de Miel» de Sally Ailers. Precios de día luneta 10 centavos y por la noche 15, niños y tertulia a todas horas 5 centavos. Mañana, «La Batalla» y «Melodrama Trasatlántico». Domingo, «En Busca del Amor», «Una Aventura en la Noche» y «Por Derecho Propio».

LARA: «EL MISTERIO DEL CUARTO NEGRO»

Con enorme éxito fué estrenada ayer en este concurrido cine «Lara» de Prado y Virtudes, teléfono M-2421 esta grandiosa joya de la temporada la que vuelve a figurar hoy en el cartel y exhibida por última vez. Función de 2 a 11 y 30. Comedias y Variedad. Colosal y muy interesante super-producción «Enemigos Intimos» de Jack Helt. Monumental joya cinematográfica, muy sensacional y llena de intensas emociones «El Misterio del Cuarto Ngero» de Boris Karloff. Mañana, «Glorias Robadas» y «Estrictamente Confidencial». Sábado, el acontecimiento del año con «El Héroe Público Numero 1».

ACTUALIDADES Y ESMERALDA: DOS REGIAS CINTAS

«Actualidades», este confortable y grandioso coliseo, el preferido del público, de Monserrate 8 y 10, teléfono M-5575, ofrece para hoy, en tanda y noche, dos colosales películas, comenzando con comedia y variedad. Magistral super excelsa joya «Cita a media noche», de Ralph Bellamy y Valerie Hobson. Soberbia y regia producción «Grandes ilusiones», de Henry Hull y Phillips Holmes. Mañana: «Tango bar» y «Melodía de arrabal».

«Esmeralda», este concurrido y cómodo cine de Monte 242, con su valioso equipo sonoro y de proyección, ha seleccionado para hoy, en tanda y noche, dos regias películas, comedia y variedad. Estreno del episodio 12 de «El rey de las nubes». Grandiosa y muy valiosa super joya de mucha acción «Aquí viene el novio», de Jack Haley y Patricia Ellis. Verdadera maravilla cinematográfica «La vestida de rojo», de Bárbara Stanwyck y Gene Raymond. Mañana: «Zu-Zu» y «El piloto indomable».

CARTEL DEL DIA

POR LOS TEATROS:

PRINCIPAL: A las 9: Lola Cruz.

POR LOS CINES:

ENCANTO: A-4433. A todas horas: La mujer desnuda (estreno), comedia y revista.

NACIONAL: A 3730. A todas horas: Los mercaderes de la muerte, El cuerpo del delito, La guerra en Etiopía y comedias.

CAMPOAMOR: A-7054. A todas horas: El judío errante, La canción del dolor, comedia y revista.

MARTI: A todas horas: Alas sobre el Chaco, Sucedió en New York, comedia y revista.

ALKAZAR: A todas horas: Las manos de Orlac, Valor y lealtad, comedia y revista.

RIVIERA: Hombrecitos y Al compás del corazón.

PAYRET: Las huérfanas de la tempestad y El hombre esfinge.

PRADO: Los escándalos de George White de 1935 y Asegure a su mujer.

FAUSTO: Corazones sin rumbo y El vengador de la frontera.

NEPTUNO: La perseguidora 99 y El cuerpo del delito.

AUDITORIUM: El infierno en los cielos y La legión blanca.

RIALTO: El terror de Chicago y La edad indiscreta.

REGINA: El terror de Chicago y La edad indiscreta.

TRIANON: La perseguidora 99 y Mundos individuales.

LIRA: El cardenal Richelieu y Vivamos de nuevo.

OLIMPIC: La doncella de postín y Tres en luna de miel.

LARA: El misterio del cuarto negro y Enemigos íntimos.

INGLATERRA: Bosambo y Pimpinela escarlata.

WILSON: Bosambo y Pimpinela escarlata.

BELGICA: Os presento a mi señora y Rumba.

VIOLETA: Tango bar y Melodía de primavera.

VERDUN: La princesa O-Hara y Rivales.

TOSCA: La vida comienza a los 40 y La mujer misteriosa.

VALENTINO: Barreras infranqueables y El caso del perro aullador.

MODERNO: El terror de Chicago y La edad indiscreta.

ACTUALIDADES: Cita a media noche y Grandes ilusiones.

ESMERALDA: Aquí viene el necio y La vestida de rojo.

UNIVERSAL: En busca del amor y Demonios del aire.

VEDADO: El capitán Huracán y Continental.

CUBA: Cuando el diablo asoma y El proceso de Mary Ducan.

ROJO: El lobo humano y La princesa O-Hara.

FLORENCIA: La traviesa molinera y El cardenal Richelieu.

IDEAL: Corazones en derrota y Mujeres sin alma.

BOHEMIA: Madre querida y Estrella de media noche.

MARAVILLAS: Un capitán de cosacos y Receta para la felicidad.

IMPERIO: El pinete auday y 365 noches en Hollywood.

CAMPOAMOR HOY EXITO GRANDIOSO
CONRAD VEIDT en EL JUDIO ERRANTE
y Nancy CARROLL y George MURPHY en LA CANCION del DOLOR
20¢ 1½ a 6½ — 30¢ 6½ a 11½ — Niños 15¢ — 10¢ Tertulia
MARTES LA SEMANA DEL OPTIMISMO! RISAS... CARCAJADAS ALEGRIA...
JOE E. BROWN -BOCAZA- en DON DISCULPA
y Joan BLONDELL y Glenda FARRELL en LA MUJER TRIUNFA
140 MINUTOS de LOCURA

INGLATERRA: «BOSAMBO»

San Rafael y Consulado, M-5527, 10 centavos de 1 y media a 6 y media y 15 centavos después, niños 10 centavos a todas horas.

Hoy, tarde y noche, revista, y el cartón «El Debut de Mickey, «Bosambo», sensacional y emocionante producción por Paul Robeson, y Leslie Banks, y «La Pimpinela Escarlata», regia joya, por Merle Oberón, y Leslie Howard.

A las 5 p. m. «Bosambo», y «La Pimpinela Escarlata».

Mañana, «Las Fronteras del Amor» por José Mojica, y Rosita Moreno, y «Viviré mi Vida» por Pat Paterson, y Nils Asther.

Sábado, «Noche Nupcial» por Ann Sten, y Gary Cooper, y «La Batalla» por Merle Oberón, y Charles Boyer.

PRADO HOY Telf M-28 22
ESCANDALOS DE GEORGE WHITE de 1935
con Alice FAYE - James DUNN - Ned SPARKS
y "ASEGURE A SU MUJER"
con Raul ROULIEN y Rosita MORENO

WILSON: «BOSAMBO»

Belascoaín y San Rafael, U-5863, 10 centavos de 1 y media a 6 y media y 15 centavos después, niños 10 centavos a todas horas.

Hoy, tarde y noche, revista, y el cartón «Víctima del Amor», «Bosambo», regia super-producción extraordinaria por Paul Robeson, y Leslie Banks y «La Pimpinela Escarlata», regia joya extraordinaria, por Leslie Howard, y Merle Oberón.

A las 5 p. m. «Bosambo», y «La Pimpinela Escarlata».

Mañana, «Las Fronteras del Amor» por José Mojica, y Rosita Moreno y «Viviré mi Vida» por Pat Paerson, y Nils Asther.

Sábado, «Noche Nupcial» por Ann Sten, y Gary Cooper; y «La Batalla» por Charles Boyer, y Merle Oberon.

BELGICA Y VIOLETA: GRANDES PROGRAMAS

«Bélgica».—Regio programa le corresponde en todos los turnos de hoy al cine de las familias, se pasará por su pantalla «Os Presento a mi Esposa», lindísima producción interpretada por Siliva Sidney y Gene Raymond, también se exhibe «Rumba» con George Raft y Carole Lombard, comedias y cartones. Mañana, dos estrenos «El Capitán Huracán» y «La Destrucción del Hampa».

«Violeta».—Ofrece para hoy en matinée, tanda y noche, este concurrido cine de Monte y Rastro, las últimas exhibiciones de la última producción del malogrado actor Carlos Gardel titulada «Tango Bar» y como complemento «Melodía en Primavera» por Lanny Ross, comedias y revistas. Para mañana, dos grandes estrenos, «El Capitán Huracán» y «La Destrucción del Hampa».

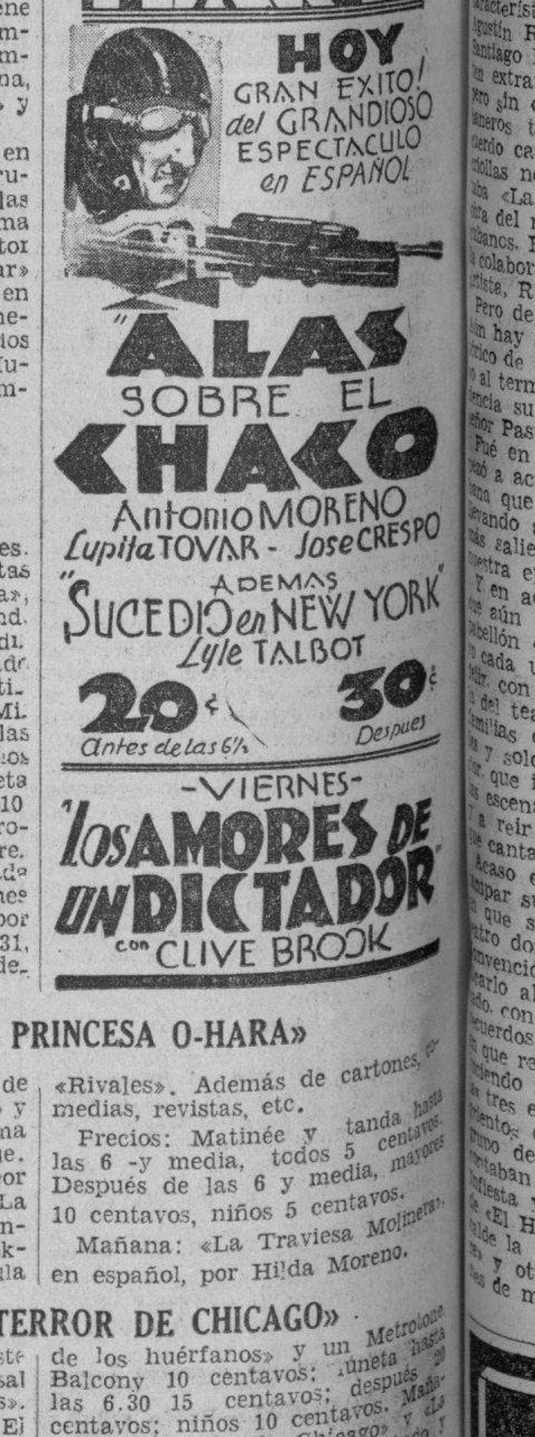

TOSCA: DOS GRANDES ESTRENOS

En las tandas de 5 y de 8.30 se estrenarán dos regias y bonitas cintas de la Fox: «La mujer misteriosa», por Mona Barrie y Gilbert Roland, y «La vida comienza a los 40», divertida comedia por el malogrado actor Wil Rogers. Además Noticiario Universal y el cartón de Mike «El rey Midas». Precios a las 5 p.m.: luneta 15 centavos; niños 10; balcony 10. A las 8.30: luneta 20 centavos; niños 10; balcony 10. Mañana se repite este mismo programa. El sábado 26: Ramón Pereda en «El primo Basilio», hablado en español, y el domingo 27 y lunes 28: «El rey de los diamantes», por Edward Arnold. Vea el jueves 31, «Irela» o «La canción del atardecer»

VERDUN: «LA PRINCESA O-HARA»

Comenzando la matinée a las 2 de la tarde, la tanda a las 5 y cuarto y a la noche a las 8, el programa anunciado para hoy es el que sigue. Estreno de la magnífica película por Jean Parker y Chester Morris, «La Princesa O-Hara» y la no menos interesante película por Charles Bickford y Helen Winson que se titula «Rivales». Además de cartones, comedias, revistas, etc.

Precios: Matinée y tanda hasta las 6 y media, todos 5 centavos. Después de las 6 y media, mayores 10 centavos, niños 5 centavos.

Mañana: «La Traviesa Molinera» en español, por Hilda Moreno.

MODERNO: «EL TERROR DE CHICAGO»

En los turnos de 5 y 8.30, este teatro ofrece el estreno del colosal y poderoso drama de «gangsters», el primero en español, titulado «El terror de Chicago», de José Bohr, Maruja Gómez y Anita Blanch; la acompaña en los dos turnos el estreno Metro titulado «La edad de la inocencia», de Paul Lukas y Madge Evans; el cartón «El beneficio de los huérfanos» y un Metrotone. Luneta hasta las 6.30 15 centavos; después 20 centavos; niños 10 centavos. Balcony 10 centavos. Mañana: «El terror de Chicago» y «La edad de la inocencia». Sábado y domingo: «Monja y casada, virgen y mártir», en español, de Chelo Frank y Joaquín Busquets; y «La hija de nadie», de Sally Eilers y Baby Jane.

(VEASE más GACETILLAS en la página OCHO)

ASISTIENDO HOY AL CINE CONTRIBUYE AL DIA DEL PERIODISTA
NACIONAL — DESDE LAS 2 — "LOS MERCADERES de la MUERTE" ó El SECUESTRO del PRESIDENTE con Edward ARNOLD y "EL CUERPO del DELITO" Antonio MORENO y Ramon PEREDA — 20¢ 30¢ 10¢
FAUSTO — DESDE LAS 2½ — "CORAZONES SIN RUMBO" Katharine HEPBURN Charles BOYER y "EL VENGADOR de la FRONTERA" — 20¢ 30¢
NEPTUNO — Desde las 2 — "La PERSEGUIDORA 99" "Fred Mc MURRAY y "EL CUERPO del DELITO" — 20¢ 30¢
NACIONAL MAÑANA — LOS AMORES DE UN DICTADOR — CLIVE BROOK

LUNES 28 — FAUSTO y AUDITORIUM — LUNES 28
"SHANGAI"
Loretta YOUNG y Charles BOYER
Produccion Paramount

ASISTA A LOS CINES HOY, DIA DEL PERIODISTA

M.E.C.D. 2016

La selección del "Martí" para el género cubano

CON objeto de satisfacer la curiosidad de muchos, vamos a decir que en la ocupación del teatro «Martí» para ser dedicado exclusivamente a género cubano, influyeron sin duda alguna, para que fuera escogido este coliseo y no otro, razones de índole material y de índole sentimental.

Empecemos por las primeras, que son las que tienen más fuerza en estos tiempos que corremos y digamos que el día 30 del pasado mes de noviembre funcionaba todavía en el citado teatro una compañía cubana de zarzuela que durante estos últimos cuatro años, bien difíciles es cierto, se había mantenido allí al favor del público.

En la madrugada del primero de este el propietario del edificio, valiéndose en un contrato «raja tabla» que había hecho con anterioridad, se personó en el teatro, en unión de varios amigos y procedió al desalojo del local y destrucción del escenario, confirmando así los rumores que circulaban referente a nuevo arrendamiento del teatro a dos señores, español uno, cubano el otro, que pensaban dedicarlo al negocio del cine.

Hubo protestas; la opinión pública se conmovió y el Gobierno, creyendo preciso actuar, a las cuarenta y ocho horas justas tomó en Consejo de Secretarios un acuerdo para evitar que los últimos locales que quedaban sin ser invadidos por el cinematógrafo (ya que el «Martí» se había dedicado también a ese arte), definitivamente, constaba en un contrato firmado que desde luego, sólo conocían las partes contratantes) fueran también acaparados por el género vernáculo.

Y como el resto de todos los teatros estaban ya adaptados a cines, habiéndose empleado en ello bastante dinero y el ir contra esas empresas era atentar contra intereses creados siempre respetables y como en el «Principal de la Comedia» y el «Martí» la elección no era dudosa, puesto que el primero no tiene capacidad suficiente para que en él actúe una compañía grande, se escogió el segundo. A sabiendas pues, del acuerdo gubernamental, propietario y arrendatarios continuaron la adaptación de «Martí» para el cine, sabiendo burlarse de esa disposición y el Decreto Ley que al salir en la Gaceta le daba toda la fuerza necesaria, apareció publicado en dicho órgano, dos días antes de la inauguración del tantas veces nombrado cinematógrafo.

Y en cuanto a las razones de orden sentimental que ya dijimos que no pesaban mucho en un ambiente cargado de espiritualidad, también vamos a consignarlo por si acaso.

Pasemos por alto que ha sido «Martí», desaparecido «Alhambra», el teatro donde por más tiempo se ha cultivado el género cubano y donde estas compañías han celebrado temporadas más largas; olvidemos los cuatro años de lucha tenaz llevada a cabo por las huestes de Agustín Rodríguez y Manuel Suárez, que ahora se encuentran en gira artística por el interior de la República; silenciemos los días esplendorosos del conjunto dirigido por «La Japonesita», donde meses tras meses hizo las delicias del público el viejo Alberto Garrido, padre de este moderno Garrido y desconozcamos aquellos bufos, sucesores de los de Miguel Salas, que capitaneados por Gerardo González actuaron años y años en plena guerra de independencia, en ese antiguo «Irijoa».

Los nombres de Susana Mellado, Consuelo Novoa (que aún hace de característica en la compañía de Agustín Rodríguez, Benito Simanca, Santiago Lima y otros, quizás resulten extraños para esta generación, pero sin duda alguna los viejos habaneros tendrán para ellos un recuerdo cariñoso y evocarán aquellas buenas noches en que se representaba «La Mulata María», primera obra del más fecundo de los autores cubanos, Federico Villoch, escrita con la colaboración musical de otro gran artista, Raimundo Valenzuela.

Pero dejemos a un lado todo esto. Si hay algo más en el pasado histórico de «Martí», nombre que le pusiera al terminar la guerra de independencia su propietario de entonces, don Pastoriza.

Fué en aquellos días, cuando empezó a actuar allí una compañía cubana que cultivó un género propio, llevando a la escena muchos de los más salientes episodios heroicos de nuestra epopeya libertadora.

Y en aquella época dichosa, en que aún no flotaba en el Morro el pabellón de la estrella solitaria, pero cada uno vislumbraba una patria libre, con todos y para todos, la sala del teatro «Martí» se llenaba de familias cubanas y de jefes, oficiales y soldados del Ejército Libertador que iban allí a emocionarse con las escenas patrióticas de las obras a reír con las décimas alusivas que cantaba el negrito.

Acaso el Coronel Mendieta, al estampar su firma en ese Decreto Ley que se ordena la ocupación del edificio donde un día se reunió la Convención Constituyente, para dotar al género cubano, haya evocado, con ese sabor agridulce de los recuerdos, aquellas noches gloriosas, que recién llegado la manigua, cubriendo sobre sus robustos hombros las tres estrellas ganadas en sangrientos combates, asistió con un grupo de amigos, entre los que se encontraban Agustín Cervantes, Félix Pruneda y otros, a la representación de «El Hijo del Camagüey», «El Alma de la Guiera», «El Grito de Baire» y otras cubanísimas producciones de marcado sabor patriótico.

Carlos ROBREDO.

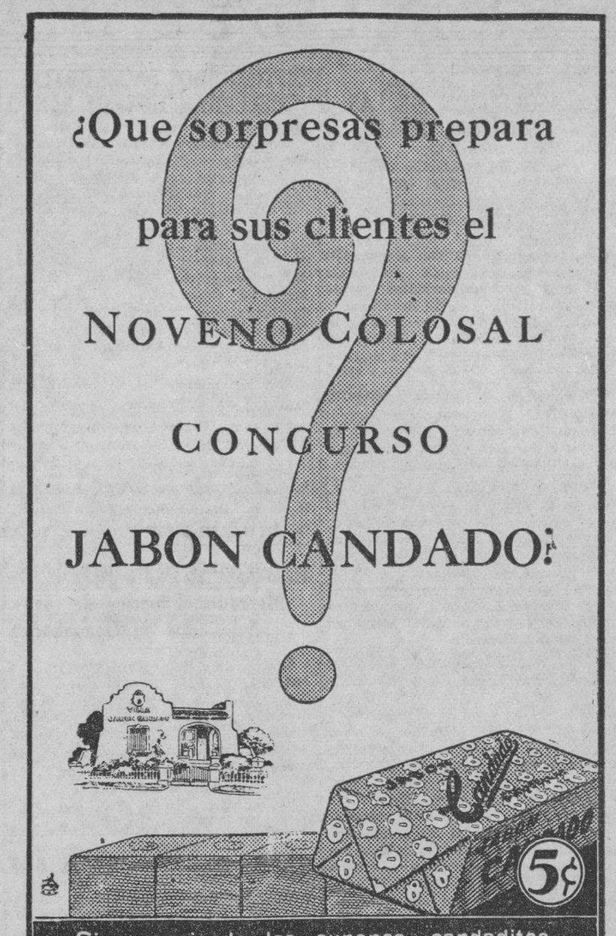

EL CUENTO DE HOY

TERCERA CLASE

Por EUGENIO DABIT

SOMOS seis pasajeros en este compartimento de tercera. Yo ocupo un rincón al lado de la ventana; frente a mí hay una vieja vestida de negro: en las dos banquetas restantes, se ha instalado toda una familia; el hombre y la mujer parecen haber traspuesto los treinta; la abuela juega con una niña... Hasta Vierzon no hemos cambiado más que algunas palabras. Después de los llanos de Beauce, el tren atraviesa el Berry.

La vieja se levanta. Extiende el brazo para alcanzar algo, pero en vano. Yo me levanto y le doy un paquete. Me da las gracias con una sonrisa y se prepara a desayunar. Esto fué como una señal. El hombre, grita: «Madre, la niña tiene hambre».

La vieja se pone una servilleta al cuello: se come una pierna de pavo, echando una ojeada sobre la niña que se acoge a las piernas de su abuela: «Este pequeño diablo—dice el padre. Abre un bote de sardinas y bebe un poco de vino rojo. Un empleado pasa: «Primera mesa». La vieja declara: «Se come tan bien aquí como en el coche-restaurant». En el compartimento de tercera, cada cual se sienta como quiere; se puede uno estirar; se puede hablar con la boca llena, ceder a las exigencias tiránicas de la niña y parlotear sin miramientos con el vecino.

El padre de Lulú se ha sentado junto a mí y me ofrece un cigarrillo. Como cada año, se va a pasar un mes a su país. El calor es pesado. Se bajan las cortinillas. Lulú duerme en los brazos de su abuela; el papá mete a roncar; la mamá mira el periódico, y cierra los ojos. La vieja y yo permanecemos desvelados.

—Hace mucho calor para dormir —suspira la vieja.

Y saca de su corset, un gran reloj hombruno:

—Aún me falta mucho para llegar a Suillac, a las seis.

—Yo no llegaré hasta mañana: voy a Barcelona.

—Mi hijo pequeño fué el año pasado. La juventud gusta de viajar.

—¿Y usted?

—¿Yo? No, yo no. En cuarenta años sólo he ido al Havre y a París, o a Suillac, con mis pequeños. Con mi pobre marido, apenas me moví, en cincuenta años.

—¿Qué son sus hijos?

—Maestros, como su padre. Mi pobre marido estuvo siempre en el departamento. Cuando fué nombrado...

En Brive, la familia del vagón, nos da un caluroso adiós.

—Yo bajo en la próxima—dice la vieja—. Llevo una maleta que va con los bagajes. Mi pequeño me esperará. Vea usted: hace ocho meses que le dejé. Mis hijos tienen razón; con ellos no me falta nada.

El tren marcha rápido: la vieja se apresura a hacerme confidencias. Dice:

—Por el momento, todo va bien: aún puedo viajar. Pero, ¿y cuando esté enferma?

Sus facciones se contraen; sus ojos se nublan... Le digo algunas palabras de consuelo:

—Hace cuatro años que mi esposo murió, y no me acostumbro aún a su ausencia. Sufrió mucho el último año. Tenía no sé qué cosa en el estomago. Hacía tiempo que padecía de eso; cuando joven tomaba muchas precauciones: «Si muero, será del estómago—dijo una vez—. Y murió a los sesenta y ocho años. Era un hombre al que había que apreciar a la fuerza. ¡Si usted lo hubiera visto en su clase! Sus alumnos lo amaban, y estaban orgullosos de él. Ahora, los que me conocieron, no quieren verme llorar! Pero, es que y soy muy sensible.

Se enjuga las lágrimas:

—Uno cree que las cosas de Dios le son dadas para siempre. Ah, la vida: pasa, tanto si se es feliz como si no. Yo, señor, al perder a mi marido, lo perdí todo. Tal vez soy injusta con mis hijos, Dios me perdone.

Saca de su saco una foto que me enseña. Es un hombre bien parecido, grave, de grandes ojos, de poderoso bigote y con cierta dulzura y reposo en la cara...

—Tenía cuarenta y seis años cuando se hizo esa foto. Teníamos ya realizado lo más importante: la educación de nuestros muchachos. «Nos» dejábamos vivir.

—Ya veo el puente de Suillac. Estoy llegando. Nada cambia por aquí. Me acuerdo que, cuando era pequeña, con mi madre...

Me fijo en la pequeña población, entre dos colinas verdes; es parecida a centenares de poblaciones. El sentimiento del pasado me emociona un poco. La vía del tren se mete en los recodos del terreno. Es como una tumba enorme. De nuevo, presto atención a las palabras de la vieja:

—No me atrevo a meter los pies en mi casa, donde todo está lleno de recuerdos. No tengo más que un deseo: morir... Bien, señor: a ver si nos volvemos a encontrar.

Se levanta y me tiende su mano seca. El tren se detiene. La observo descender del vagón, y veo a un hombre que se adelanta a esperarla; lento, grave. La abraza; inmediatamente se aproximan a la ventanilla, donde estoy asomado, con sus paquetes en la mano. El hombre los recoge: ha vuelto la cabeza. Espaldas fuertes, un gran bigote, el mentón cuadrado: es el mismo retrato del padre. Con sus grandes espaldas, impide que vuelva a ver a la vieja. Pero tengo a la imagen de su marido ante mí, y sobre ella se posa mi mirada.

Y es como la historia, repitiéndose; y el mar de las generaciones que camina.

Una supuesta carta-renuncia del Dr. Guillermo Tapia como candidato liberal a Alcalde

El Dr. Guillermo Tapia Fluriaen vecino de Malecón 37, presentó en la Quinta Estacinó de Policía una denuncia, en la cual expone que individuos que tratan de perjudicarlo en sus aspiraciones como candidato a Alcalde de la Habana, por el Partido Liberal, han enviado por correo al Comité Ejecutivo de dicho Partido, una comunicación que aparece apócrifícamente firmada por él, en la cual expone que no desea continuar en la candidatura, por lo que retira su postulación, cosa completamente incierta.

Con la denuncia se le dió cuenta al Juez de Instrucción de la Tercera.

ROBO DE PRENDAS

Abelardo Martínez López, vecino de Campanario 155, dió cuenta a la policía, que de su domicilio le habían robado prendas que aprecia en 80 pesos.

PEINESE CON
Aceite KABUL
Y NO TENDRA CANAS
Venta: farmacias y sederías.

Yo Uso
PULIMENTO PARA MUEBLES
SAPOLIN
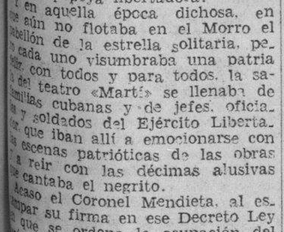
ES TRANSPARENTE-LIMPIA-PULE
PIDA SAPOLIN—LO MEJOR DESDE 1882

DR. ENRIQUE CUELLAR
MEDICO OCULISTA
REINA 88 M-7766

CRONICA HABANERA

(Continuación de la Pag. CINCO)

COMPROMISO AMOROSO

Recientemente ha quedado formalizado el compromiso amoroso de la bella señorita María Carlota Vilardell y Adán, con el señor Martín Pérez Alonso.

Felicitamos a la simpática pareja.

JUEVES DE SANS SOUCI. — El bello y elegante restaurant garden del Reparto La Coronela, celebra hoy su noche de moda.

Noche de gala, en la que aparecerá el bellísimo road house radiante de animación, de alegría.

El show se presentará a las doce.

Tomarán parte en él los notables bailarines Clarisse y Christian; la admirada danzarina Celinda y la pareja tan aplaudida Elpidio y Margot, los Reyes de la Rumba.

La comida, para la que se ha combinado un menú especial, se servirá a las diez.

Y desde las nueve reinará el baile, como atracción principal.

Tocarán los hermanos Palau, conjunto de fama y nombre, alternando en el programa con el magnífico septeto Siboney.

VIAJEROS DISTINGUIDOS.—El conocido caballero Andrés A. Terry Presidente del Automóvil Club de Cuba y su distinguida esposa Blanca García Montes, han regresado de su viaje a Europa.

Llegaron el martes en el vapor «Virginia», en compañía de sus hijos, los jóvenes y simpáticos esposos Tomasito Terry y Herminia Saladrigas.

En el mismo vapor regresaron de los Estados Unidos, el doctor Juan A. Lliteras y su esposa tan gentil y tan interesante Hemelina López Muñoz.

En el «Oriente», que llegó a la Habana, el martes, regresaron el señor Frank Steinhart, Director de la Havana Electric Ry y señora, así como su bella hija, la señora Alice Steinhart de la Llama.

Entre los viajeros llegados el martes, figuran también la gentilísima dama Conchita Fernández Mederos de Pla, su linda hija, la señorita Lydia Plá, y el joven Ramoncito Osuna.

Asímismo la culta y distinguida señorita Carmela Pensado, que permaneció una temporada en Nueva York.

NACIMIENTO. — Alegrías y satisfacciones llenan en estos momentos el hogar del doctor José Antonio Arango, teniente auditor del Ejército Constitucional y de su bellísima esposa Teresa de Beche, con motivo del feliz advenimiento de su primer hijo; un niño hermosísimo nacido el martes último.

Comparten las mismas alegrías los abuelos, el estimado matrimonio Alejandro de Beche y Benita Santamarina, de quien el recién nacido es el primer nieto, y el doctor Francisco Arango y su esposa Terina Mestre.

La señora de Arango se encuentra recluida en su residencia de Calzada y Diez, en el Vedado, donde solícitamente es atendida por el prestigioso especialista Rodolfo García Navarro.

Enhorabuena.

EN HONOR DEL DOCTOR VIEITES.—El doctor Moisés A. Vieites, letrado que goza de gran prestigio en el foro habanero y persona muy estimada en esta sociedad, será objeto de un homenaje.

Homenaje en forma de almuerzo que le tributarán un grupo numeroso de amigos y compañeros, con motivo de habérsele concedido recientemente, con el grado de oficial, la Cruz de Carlos Manuel de Céspedes.

Este almuerzo, para el que ya son muchas las adhesiones, se celebrará el sábado próximo en el Unión Club, a la una del día.

Un grato acto.

OPERADO.—Con brillante éxito ha sido operado por el doctor Ricardo Núñez Portuondo, el niño Juan Esteve, hijo adorado de los esposos Juan Esteve y Sofía Massens.

Su estado es completamente satisfactorio.

Felicidades.

EN LA PARROQUIA DE JESUS DEL MONTE.—El sábado próximo, a las seis de la tarde, unirán sus destinos ante el altar mayor de la Iglesia Parroquial de Jesús del Monte, la bella señorita Eloisa Rodríguez y Rodríguez y el señor Juan Torres Rodríguez.

Dicha ceremonia será apadrinada por el señor José Garrido y por la señora Rosario Rodríguez de Garrido.

EN EL JOCKEY CLUB.—Oriental Park, ha de verse hoy animadísimo, con motivo del magnífico programa de carreras combinado por la empresa.

Ocho interesantes justas, completan el mismo.

La bella terraza del Jockey, se verá, igualmente, colmada de público.

En el hermoso salón, la orquesta del Jockey, que dirige el maestro Luis Fabré, amenizará los intermedios de carreras.

Será un gran día.

GRAN EXPOSICION. — Grande, muy grande, el interés despertado en nuestra sociedad por la exposición que, para el martes veintinueve del corriente, nos anuncian las Hermanas Salas.

Se celebrará como hemos anunciado en el teatro «Nacional».

Y en ella se presentará cuanto de bello y elegante para la temporada invernal, han adquirido las acreditadas modistas del Paseo del Prado, en su reciente viaje a París.

Será un desfile de suntuosidad, de elegancias.

Creaciones de los grandes modistos parisinos que realzaran un grupo de señoritas de lo más selecto del gran mundo habanero.

Mercedes Madrazo
Elizarda Sampedro
Madeline Menocal
Aimée Fowler
Corita Sánchez Agramonte
Herminia Rodríguez Tomeu
Cecilia Boada
Elena Salas
Alicia Morales
Lourdes Suárez
Emma Miranda
Ann Finlay
Betty Evelyn

Señoritas, todas bellas y distinguidas, airosas y gentiles, que tomaran parte en unión de dos jóvenes y encantadoras señoras Mrs. George Borden y Mrs. Evelyn del Barrio.

La exposición de las Hermanas Salas, como en años anteriores, será el acontecimiento elegante de la season invernal.

Las localidades, casi al agotarse, se pueden adquirir exclusivamente en la Contaduría del Teatro Nacional, por cuyo teléfono se podrán reservar.

Un acontecimiento.

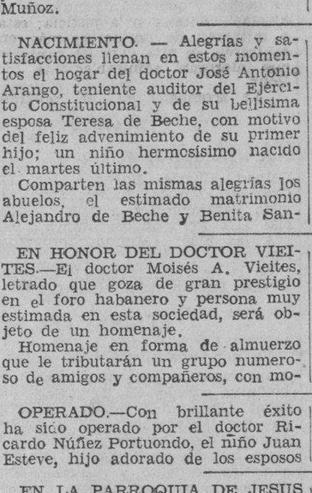

Felicitamos a la señorita Rafaela Sobrado, muy graciosa y muy bonita, con motivo de celebrar hoy su santo.

CASINO DE LA PLAYA.—Noche de gala la de hoy en el Casino de la Playa.

Eso significa, que las más conocidas familias de la sociedad habanera se darán cita allí esta noche, para pasar horas de solaz, esparcimiento y alegría.

Habrá baile desde temprano con la magnífica orquesta de los Hermanos Castro, y un sexteto.

Y se servirá un exquisito menú, preparado por el excelente Jefe de Restaurant, Evaristo Pantigas, al precio de dos pesos el cubierto.

El «show» se presentará a media noche, y ha de ser del agrado de todos.

Durante el «keno» especial se regalará un bellísimo modelo de noche, creación del modisto «Moryss», que ha sido muy elogiado durante el tiempo que ha permanecido expuesto a la entrada del Casino.

RECIBO ELEGANTE.—En la residencia de la distinguida señora Nena G. Arenas viuda de la Lastra, se celebró antier un recibo, en horas de la tarde, que se vió muy animado.

En ese día regresaban de su viaje de novios, sus hijos, los jóvenes esposos Rafael Fernández Porro y Estela de la Lastra, lo que motivó dicho recibo.

En el comedor de la casa, fué servido un rico buffet.

Junto con la señora viuda de Arenas y los jóvenes esposos, hizo los honores de la casa, la abuelita de éstos, la respetable señora Clara L. del Campo viuda de G. Arenas.

Asistieron este grupo de señoras y señoritas:

Entre las primeras:

Luisa Porro de Fernández; Elvira Porro de Primelles, Delfina Fernández Porro de Luján, Angelina G. Arenas de Ledón, Margarita Vasallo de Bilbao.

Lita Salmoraghi de Pennino.

María Luisa Nadal de Lasa, Amelia Alvarez viuda de la Lastra, Margarita de la Lastra de Sánchez, María Josefa Vicaurreta de Díaz, Ursula Bello de Prieto, Adriana Faures viuda de Miguel, Zoe Carbonell de Martínez.

Teté Suárez de Aguilera.

Gloria Gómez Toro de Morgado, María Esther Pereira de Obregón, Graziella G. Obregón, Mercedes Mayo de Fernández, Waldina Escobar de Crespo.

María Arenas de Lavín.

Lucía Herrera de Rodríguez, Cuca Casas de Renau, Tetí Fernández de Pulido, Amalia Campos viuda de Sigarroa, Amelia Oliva de López Rovirosa, Carmen Ibarguen viuda de Lavín, Margot Fernández de Arenas y Elena Ramos Izquierdo de Armand.

Señoritas:

Conchita y Morbila Fernández Porro, Rosa, Eugenia y Nena Fernández Hidalgo, Graziella Lawenhaupt, Mercedes Crespo, Aída Canosa.

América y Nice de Soto.

Mercy Pina.

TOSTADERO DE CAFE "EL BOMBERO"
AVISA a todos sus clientes que llegan del extranjero, que actualmente tiene un nuevo número de teléfono, el M-9457
GALIANO 120. Víveres finos y Especialidades de España
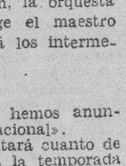

OTOÑO

INVIERNO

SEDAS ESTAMPADAS
SEDAS COLOR ENTERO

Tenemos un formidable surtido en sedas para el Otoño e Invierno, reflejándose en ellas los más bellos diseños y los tejidos y coloridos más de moda, para ambas temporadas.

LOS PRECIOS, SON LOS MAS BAJOS DE LA HABANA.

Vea algunos ejemplos:

Sedas Estampadas Preciosas de gran novedad, en 200 diseños distintos.
1 CORTE DE 4 VARAS A
$ 1.90, $ 2.30, $ 2.56
„ 2.75, „ 2.95 y „ 3.50

Crepé Marrocain en los colores más de moda, y de superior calidad.
1 CORTE DE 4 VARAS A
$ 2.85, $ 3.50, $ 4.50
„ 5.50, „ 6.50 y „ 8.00

Tafetán clase Extra, en 70 colores de moda.
1 CORTE DE 4 VARAS POR: 3.00

Tafetán Moaré Gran Novedad en 50 colores de moda.
1 CORTE DE 4 VARAS POR: 3.80

Satín Matelasse, Corteza de Arbol, gran novedad
1 VARA 2.50

Jersey punto Guante, de 1¾ vara de ancho, en colores exclusivos de la casa.
1 VARA 2.25

Terciopelo Chifón Francés, en Blanco, Negro y demás colores de moda.
1 VARA 1.50

CREPE CORTEZA DE ARBOL, TELA DE GRAN NOVEDAD, EN LOS COLORES MAS DE MODA
1 CORTE DE 4 VARAS POR:
3.50 5.00 5.50 y 6.00

OFERTA ESPECIAL
Warandol Belga de Lino Puro Para Sábanas y Juegos de Cama, en Blanco y Colores, de 2½ Varas de Ancho, que Vale a $2.50 Vara
AL PRECIO ESPECIAL DE $1.48 VARA

HOTEL

NUEVA ISLA
EL MAS CENTRICO

NOTA IMPORTANTE
PARA LOS PEDIDOS DEL INTERIOR, ES INDISPENSABLE ENVIAR EL IMPORTE PARA LOS GASTOS DE EXPRESS. MENENDEZ HNOS.

LA NUEVA ISLA
LA CASA DE MEJORES ARTICULOS Y MAS BAJOS PRECIOS
200 HABITACIONES
HABITACIONES CON COMIDA DESDE $1.75
HABITACIONES SOLAMENTE DESDE $1.00
50 APARTAMENTOS

HOTEL

NUEVA ISLA
EL MAS FRESCO

Para el malestar que produce una digestión tardía y difícil y que impide toda clase de trabajo tome la
PEPSINA Y RUIBARBO BOSQUE

Agasajado anoche A. Beruff Mendieta por los repórters

Asistieron a la comida unos cuantos altos funcionarios de la Secretaría de Comercio

Con motivo de la reciente postulación del Dr. Antonio Beruff Mendieta para la Alcaldía de la Habana, y de su renuncia a la cartera de Comercio, los reporters encargados de hacer la información de ese sector le ofrecieron anoche al joven secretario una comida en el hotel «Bristol».

Ese acto era la espontánea demostración de simpatías hacia el secretario saliente, que a través de su actuación en aquella dependencia, supo captarse los afectos de todos, realizando al par una labor digna de elogios, en beneficio del comercio, la industria y cuantos elementos se hallan vinculados a ese importante centro oficial.

Al centro de la mesa, artísticamente adornada, ocupó asiento el anfitrión, Dr. Antonio Beruff Mendieta, quien tenía a su derecha al subsecretario del ramo, Dr. Carlos M. Peláez, y a la izquierda, al director de Comercio, Dr. Juan Rodríguez Arango. Además, y ocupando los demás puestos en la mesa circular, se encontraban como invitados los señores Dr. Francisco Pérez Ibarra, jefe de Despacho de la Secretaría; Teodoro Núñez, jefe de Personal; Sr. Gustavo González del Valle, jefe de la Sección de Personal, Bienes y Cuentas; Dr. Pérez Capirot, jefe de Despacho de la subsecretaría; Adolfo Galindo, pagador; Gutiérrez Macum; Guillermo Pérez Lavielle, repórter de «El Mundo»; Isidro Mederos, director del «Noticiero Mercantil»; A. Valdés y Aníbal Herrera, por «El País»; Guillermo Cañaveral, por «El Noticiero Mercantil» y jefe del Bureau de Prensa de la secretaría; Eugenio Yanes, por «Avance» y Alberto Giró, por el DIARIO DE L AMARINA.

A la hora de los postres hizo uso de la palabra nuestro compañero Pérez Lavielle, en nombre de los reporters de la secretaría de Comercio, ofreciendo el homenaje, y seguidamente pronunció algunas palabras alusivas al acto, nuestro compañero Giró.

Por último el doctor Antonio Beruff Mendieta habló a los periodistas, agradeciendo el homenaje.

¡COMO FANTASMAS QUE RESURGEN A LA VIDA!

Millares de niños que estaban decaídos, con mal color y faltos de apetito, han recuperado su peso, alegría y buena salud, —gracias al maravilloso VERMIFUGO "MACHADO" —el específico contra los parásitos intestinales.
No más lombrices
Vermífugo MACHADO
No necesita purgante.
El que recetan los médicos
LABORATORIOS MACHADO S. A.
M-2544 Egido No. 8 M4425

Lea ¡ALERTA! al mediodía.
Y AVANCE por la tarde.

Hortensia y Conchita Cabrera, Hilda Lara, María Luisa del Campo, Esther y Clemencia Loynaz del Castillo, Leopoldina Núñez, Mercedes Ortiz, Conchita Garrido, María Antonia Suárez, Gladys Díaz, Esther Martínez.

Lydia Sigarroa.

Lily Antiga.

María Antonia Obregón, Haydée Barroso, Margot Gómez Toro, Amelia de la Lastra, Margot y Micaela Alvarez, Silvia López Rovirosa.

Aída Rosa y Carmen Bernal.

Ofelia Betancourt, Amparo y Rosa Lanza, Amalia Herrera, Olga Lavín, Esther Quintana, Titi Escobar.

Y las niñas Adolfina Aragón y Delfina Luján.

(Continúa en la página NUEVE)

SANATORIO
PARA ENFERMEDADES NERVIOSAS Y MENTALES DEL
DR. ARMANDO DE CORDOVA
Profesor de Enfermedades nerviosas y mentales de la Universidad Nacional
En una extensión de una caballería de tierra, con frondosa arboleda y jardines, donde los pacientes pueden hacer vida al aire libre. Arroyo Arenas. — Kilómetro 17 de la Carretera Central. Teléfono número 26.
Consultas en la Habana: Industria 123 esq. a San Miguel. Lunes, miércoles y viernes, de 3 a 5 y en el Sanatorio por la mañana.—Teléfono: A-6674.

M.E.C.D. 2016

SOCIEDADES ESPAÑOLAS

UNA GRANDIOSA TOMBOLA, 20 CONJUNTOS MUSICALES Y CERVEZA GRATIS HABRA EN LA MAGNA «ROMERIA DEL PERIODISTA» QUE TENDRA EFECTO EL DIA 27

Sólo faltan 3 días para la celebración de la fiesta más grande y más barata del año, como lo será indiscutiblemente la Romería del Periodista que se efectuará en la tarde del próximo domingo en todos los jardines de la cervecería «La Tropical».

Este grandioso acto que organizan los cronistas de sociedades españolas destinándose su producto a engrosar los fondos de la Caja del Retiro Periodístico, tendrá un programa de bailables nunca visto en Cuba, pues dicho programa será interpretado por los siguientes conjuntos musicales, cuya sola enumeracin es motivo de atracción irresistible, para los bailadores: Havana-Casino Orchestra, Belisario López, Antonio María Romeu, Quinteto Tomé, Montmartre, Diplomáticos de Pego, Septeto Encanto, Orquesta Emilio Parada, Marcelino González, Hermanos Martínez, Quinteto Monterrey, cuyo Director J. Posada es el mejor gaitero de Cuba, Neno González, Jóvenes del Cayo, Orquesta Muñoz, Septeto Bosque, Gloria Matancera, Happy-Happy de Ulacia Antonio María Cruz, Sonora Matancera, Hermanos Selas y la orquesta incógnita que debutará en este regio festival.

PARA LA TOMBOLA

Siguen recibiéndose valiosos obsequios para la tómbola que se instalará en la Romería del Periodista Los últimos recibidos son los siguientes: la Casa Amado Paz y Compañía un bonito mantón valenciano en rojo y negro; la señorita Carolita de la Presa contribuye a la tómbola con un precioso abrigo de lana para niña, tejido por ella; el fabricante del afamado esmalte para uñas «Josephine» dona cinco docenas de pomos, en los distintos colores que fabrica; José Arechavala, S.A., envía una caja de su excelente Ron «Havana Club»; la «Casa Pérez», el elegante establecimiento de Neptuno 79, regala una corbata y un pañuelo; y la distinguida esposa del Presidente del Casino Español, señora Sabina Echeguren re Pardías, presta su personal cooperación al éxito de la tómbola con el concurso valiosísimo de otras distinguidas y bellas damas del Casino. Además el concido restaurant «El Ariete», ha prometido cooperar a dicha fiesta-cumbre.

OTRAS NOTICIAS

En esta fiesta de los periodistas no habrá ninguna recolecta; estando terminantemente prohibidas las entralas de favor.

Las invitaciones para las damas deben solicitarse individualmente en las oficinas qu e el Comité Organizador tiene instaladas en el Centro Gallego, de 10 a 12 de la mañana, de 3 a 5 de la tarde y de 8 a 10 de la noche, siendo de advertir que esa invitación será exigida en la puerta de entrada con la rayor rigurosidad.

Se ruega a las Sociedades y particulades que tienen en su poder entradas las liquiden antes del 25, pudiendo hacer la liquidación a nombre del compañero Salvador Gumbau, Tesorero del Comité Organizador.

EL MUTUALISMO EN EL MAS AMPLIO SENTIDO DE LA PALABRA ES APLICADO CONSTANTEMENTE EN LA MAS FUERTE DE LAS INSTITUCIONES GALAICAS DE CUBA

A pesar de su apelativo, el Centro Gallego es una Sociedad cosmopolita donde se practica el mutualismo en un plano de absoluta igualdad. En sus filas pueden militar los hombres de todas las procedencias geográficas. Todos disfrutan de los beneficios de la mutualidad en el mismo grado de eficiencia que tan recomendables hace sus servicios de sanidad e instrucción. En su casa de salud «La Benéfica» y en su plantel de enseñanza «Concepción Arenal» no se pregunta más que por el carnet y el recibo corriente que dan derecho a todos los beneficios y borran las diferencias de clases y de nacionalidad para no quedar más que el socio número tal con todos los cuidados y atenciones que se prodigan en esos dos establecimientos.

Si el mutualismo es una imperiosa necesidad de la vida moderna, que no puede eludirse sin estar uno expuesto a las fatales consecuencias que traen consigo las enfermedades cuando no se cuenta con recursos para combatirlas, el Centro Gallego satisface esa necesidad de una manera cumplida en su excelente sanatorio, y además proporciona a sus asociados el alimento espiritual de una instrucción amplia y de una educación artística por medio de sus Secciones de Cultura y Bellas Artes de donde resulta que los beneficios que recibe el socio son inmensamente mayores que la modesta contribución mensual del que adquiere el derecho a disfrutarlos.

Ser socio del Centro Gallego equivale, pues, a constituir un ahorro para los casos de emergencia, como una operación o una enfermedad larga que suelen presentarse cuando uno menos las espera. No será, por tanto prudente quien por abandono o despreocupación permanece alejado de esta Sociedad y expuesto a esas contingencias, cuando tan a poca costa puede estar a cubierto de ellas Ya lo dice el proverbio: «Vale más prever que lamentar». Y es previsor el que es socio del Centro Gallego.

MOVIMIENTO DE ENFERMOS EN LA BENEFICA

Ultimamente han entrado y salido en la casa de salud «La Benéfica», del Centro Gallego, los siguientes enfermos:

Entraron: José Balseiro Carreira, José Codesal Sánchez, Domingo Pérez Gómez, Paulino Albite Barrio, José Martíne Martínez, Antonio Neira Fernández, Joaquín García Currás y Salvador González Monte.

Salieron: Bernando Fraga Pazos, Agustn Espiñeira López y Antonio Vázquez Iglesias.

LOS NATURALES DE BOAL CELEBRARON AMENA JTA

En reciente fecha, y en los salones del Centro Asturiano, celebró junta de Directiva la prestigiosa sociedad «Naturales del Concejo de Boal» Actuó de Presidente el que lo es por sustitución reglamentaria, señor Jesús García, y de secretario el infatigable señor Alberto Rodríguez, concurriendo, además, la casi totalidad de la junta de gobierno.

Leída y aprobada el acta anterior, el dinámico tesorero, señor José Díaz, present óel balance correspondiente al mes de Septiembre, que arroja la respetable cifra de 13.949 pesos, lo cual demuestra el floreciente estado económico de dicha colectividad.

Luego se acordó, por unanimidad, efectuar el pago de las entradas remitidas por los cronistas de sociedades españolas para la gran Romería del Periodista, y a la vez hacer entre los asociados la mayor propaganda a fin de que dicho acto constituya un verdadero éxito. Después se conoció de la aprobación del nuevo Reglamento social por parte del Gobierno de la Provincia, tomándose el acuerdo de imprimirlo y enviar un ejemplar a cada asociado.

Y, finalmente, fueron aceptadas 24 nuevas inscripciones de socios—entre cálidos aplausos—, nombrándose, a la vez, la comisión de visitar enfermos, la que integran los señores Timoteo Pérez y Secundino González.

Muy bien por los entusiastas chicos de Boal.

SR. RAFAEL R. GARCIA

Con motivo de celebrar su fecha onomástica en el día de hoy el Sr. Rafael R. García Franco, que tan brillantes triunfos está obteniendo en su cargo de Director de la «Caja de Ahorros y Banco Gallego, S. A.», lo felicitamos sinceramente, deseándole los mejores aciertos para continuar, como hasta ahora, conquistando para la entidad que tan dignamente preside nuevos éxitos.

ACTOS PARA HOY

CENTRO ASTURIANO: Junta de la Sub_Comisión Pro_Sanatorio en Asturias a las ocho y media de la noche en el palacio social.

ASOCIACION DE DEPENDIENTES DEL COMERCIO: Junta ordinaria de Directiva a las ocho y media de la noche en el palacio social.

ASOCIACION DE DEPENDIENTES DEL COMERCIO: Junta ordinaria de Directiva a las ocho y media de la noche en su palacio de Prado y Trocadero.

HIJOS DEL AYUNTAMIENTO DE CEDEIRA: Junta de Directiva y general po rla noche en el Centro Gallego.

HIJOS DEL AYUNTAMIENTO DE PASTORIA: Sesión ordinaria de la Directiva por la noche en el Centro Gallego.

FIESTAS PROXIMAS

AGRUPACION ARTISTICA GALLEGA: Brillante velada artístico-bailable el sábado en sus propios salones de Zulueta número 46, altos.

CENTRO DE INSTRUCCION Y RECREO DE SANTIAGO DE LAS VEGAS: Magnífica verbena el 26 por la noche, amenizada por las mejores orquestas.

CLUB CULTURAL: Magna fiesta bailable el sábado por la noche en sus propios salones de Prado 118, altos.

SOCIEDAD CURROS ENRIQUEZ: Gran verbena el sábado por la noche, amenizada por tres conjuntos musicales.

ROMERIA DEL PERIODISTA: Grandioso acto bailable el próximo domingo desde las doce del día en todos los jardines de la Cervecería Tropical, amenizado por veinte conjuntos musicales. Habrá cerveza gratis, tómbola y otros grandes atractivos. La entrada para caballeros, cuarenta centavos. Damas, por rigurosa invitación

LA VERBENA DEL SABADO EN «CURROS ENRIQUEZ»

A medida que se acerca la fecha, aumenta el entusiasmo entre la juventud bailadora para concurrir el próximo sábado, dia 26, a la gran verbena bailable que tendrá efecto en los amplios salones de «Curros Enríquez», la simpática sociedad de Santos Suárez y Dolores.

Un programa musical magnífico ha sido combinado para esa noche, programa que ejecutará la orquesta del profesor Antonio Cruz, el septeto Gloria Matancera y el Quinteto Tomé.

Las piezas españolas más en boga serán interpretadas por el popular Quinteto Tomé; los danzones y danzonetes por la orquesta del profesor Antonio Ma. Cruz y los sones por el septeto Gloria Matancera.

Los caballeros pagarán solamente CINCUENTA CENTAVOS por el servicio de guardarropía, siendo gratis la entrada para las damitas.

EL FESTIVAL «IDEALES» SE CELEBRARA CON TODO ESPLENDOR EN NOVIEMBRE

La Asociacinó de Representantes del Comercio, qu eofrece anualmente un estupendo festival denominado «Ideales», lo celbrará este año el día 3 de Noviembre en todos los jardines y el stadium de «La Polar». Y de más está decir que se anotará un nuevo rotundo éxito, pues aparte de positivos alicientes que prepara, ha contratado las siguientes magníficas orquestas: Antonio María Romeu, Belisario López, Sonora Matancera, Hermanos Martínez, Quinteto de Tomé, Invasora Habanera y el Nacional de Piñeiro.

Lo antes dicho nos lleva a la conclusión de que el día 3 de Noviembre por la tarde no se cabrá en los jardines de «La Polar».

«EL DIABLO CON FALDAS» EN LA ARTISTICA GALLEGA

Dando una prueba más de positiva vitalidad, la «Agrupación Artística Gallega» organiza para el próximo sábado una soberbia velada artístico-bailable—de caráctе rsocial—, para la que se ha confeccionado el siguiente magnífico programa:

PRIMERA PARTE

1.—Sinfonía por la orquesta.

2.—Se llevará a escena el juguete cómico_lírico en dos actos, titulado «El Diablo con Faldas».

Reparto: Flora, señorita Marta Delgado; Martina, Margot Fernández; Tadea, señorita Margo del Haya; Moza 1a., señorita Isabel Oliver; Padre Anselmo, Angel Iglesias; Claudio, José Ga. Armesto; Juan Montiel, Valentín Menéndez; Varguitas, Emilio Giraldo.

«Hijas de María»: Carmita Carballo, Margot González, Isabel Patiño e Isabel Fernández.

La acción ,en un pueblo cerca de Madrid.

SEGUNDA PARTE

Grandioso baile, amenizado por una orquesta.

Las damas, por invitación. Los no asociados, 20 centavos.

LA CIRUGIA DENTAL EN LA QUINTA DE H. DE GALICIA

Finaliza el informe estadístico que mensualmente rinde la Dirección del Sanatorio «Concepción Arenal» de «Hijas de Galicia» a la Junta Directiva, para su conocimiento y aprobación, con la eficiente labor desarrollada por el Departamento de Cirugía Dental, a cargo de los Dres. José F. de la Torre, Ovidio Miranda y César González.

Atendieron los mencionados profesionales en su consulta del Sanatorio a 1.058 asociadas, correspondiendo al Dr. la Torre, 534; al Dr. Miranda, 321 y al Dr. González 203.

En el Departamento de Laboratorio Clínico, se practicaron 2,533 análisis, entre ellos, Prueba de Meinicke, de Kahn, Investigación de paludismo, análisis de líquido céfalo-raquídeo en la sangre, etc.

EL C. DE DEPENDIENTES ACUERDA CALORIZAR LA ROMERIA DEL PERIODISTA

La Asociación de Dependientes se propone demostrar a los periodistas el aprecio que hace de la labor de estos y la consideración que le merece la prensa, que tan dispuesta ha estado siempre a propagar sus grandezas y excelencias. La «Romería del Periodista», objetivo del más actual empeño por parte de los Cronistas de Sociedades Españolas, cuyo producto irá a engrosar los fondos del retiro periodístico, ha sido acogida en la Asociación de Dependientes con la simpatía conque debe acogerse siempre una causa noble que tiende a proteger a hombres que trabajan, y que son por añadidura, amigos de la casa.

La Prensa, como órgano de publicidad, tiene un valor propio; es, por lo mismo una institución respetable pero en el caso particular de las Sociedades Españolas, y aun más propiamente en el de la Asociación de Dependientes del Comercio, representa una clase amiga que ha contribuido a precisar en todo momento el papel de ella en el concierto de las entidades sociales de Cuba. De ahí que ahora con motivo del «Día del Periodista» y de la romería aludida la Asociación se dispon ga a demostrar su afecto y su gratitud al periodismo. Por lo pronto la Sección de Sports, con sus grupos de jugadores de basket ball ofrecerá con el Club San Carlos una fiesta cuyo producto pasará íntegro al Fondo de Retiro Periodístico; pero además los elementos de la Sociedad contribuirán con un fuerte contingente a la Romería del Periodista y al mayor esplendor y al mayor triunfo de este acto que tendrá efecto el 27 de los que cursan en los Jardines de «La Tropical».

DE «NTRA. SRA. DEL PILAR»

Con motivo de la festividad de San Rafael, están hoy de fiesta los Dres. Rafael Fernández Vila y Rafael Peñalver, ambos pertenecientes a «Ntra. Sra. del Pilar», el primero reputado clínico encargado de la asistencia domiciliaria de una importante zona y el segundo especialista en enfermedades de los huesos. También celebra hoy su santo el jovencito Rafael Peñalver y Ballina, hijo del citado doctor Rafael Peñalver.

Muchas felicidades deseamos a todos.

Un automóvil arrolló a una niña de cinco años al salir de un colegio con otra alumna

En el Hospital Municipal fué asistida de la fractura del fémur derecho, la meonh Lidia Vasallo, de 5 años deedad y vecina de San José y Lealtad, al ser alcanzada por el automóvil 4-C-996, N. Y., que era manejado por José Blanco Leonard, vecino de Concordia 154.

Dicha menor había salido del colegio en unión de Haidée Hevia Rodríguez, de 15 años de edad y de su propio domicilio, pero al tratar de atravesar la calle, no se fijó en el vehículo, siendo arrollada.

El chauffeur quedó en libertad.

ASOCIACION CIVICA DE BENEFICENCIA

Manzana de Gómez 440

Habana.

Por orden del señor Presidente y de acuerdo con lo que disponen los Artículos 6, 12 y 27 de los Estatutos de esta Asociación, se cita a los señores delegados de las entidades Cooperantes, señores delegados de las instituciones Participantes, y a los señores miembros del Comité Ejecutivo, para la Asamblea General Trimestral que se celebrará a las 4 de la tarde del día 30 de Octubre de 1935, en el roof del Hotel "Bristol", calle de Amistad esquina a San Rafael, en esta Capital.

Dr. Julián M. Ruíz,
Secretario p. s. r.

ALMANAQUE BAILLY BALLIERE, PARA 1936

Ya hemos recibido el popular almanaque Bailly_Balliere, la conocida enciclopedia anual de conocimientos útiles y amenos, indispensables en todos los hogares.

Precios en la Habana.. .. .. $ 0.60

Precio en los demás lugares de la República, por Correo certificado .. .. $ 0.70

Acabamos de poner a la venta también, los tacos de almanaque para 1936.

En estos almanaques hacemos descuentos especiales en las compras al por mayor.

ULTIMOS LIBROS RECIBIDOS

Diccionario enciclopédico Salvat. Nueva edición corregida y notablemente aumentada, puesta al día e ilustrada con profusión de grabados en negro y numerosas láminas en color, fuera del texto.
Publicados los tomos I y II.
Precio de cada tomo, encuadernado en tapas, con planchas doradas .. .. $ 12.00

Teoría y práctica de electro_radio. Tratado completo de radio telefonía, con un capítulo especial que expone los métodos para averiguar y reparar las averías en los aparatos. Obra utilísima a los aficionados y a los profesionales, por Juan Antonio de la Lama. Edición ilustrada con numerosos esquemas.
Madrid, 1935. Un tomo encuadernado en tela .. .. .. $ 2.00

El gráfico Gantt en la explotación de empresas industriales y mercantiles.
Sistema de gráficos de técnica sencilla, que permiten establecer un control absoluto sobre las operaciones de un comercio o una industria, por W. Clark, Traducida al castellano por Damián Aragonés.
Barcelona, 1935. Un tomo encuadernado en tela .. .. .. $ 2.40

Un mundo feliz. La novela del mundo venidero.
El último éxito literario del discutido autor de «contrapunto», ALDOUS HUXLEY. Versión española de Luys Santa Marina.
Barcelona, 1935. Un tomo encuadernado en tela .. .. .. $ 1.40

El libro de los nerviosos, de los deprimidos y de los desalentados. Venza por Ud. mismo el agotamiento, el nerviosismo, el abatimiento y la depresión. Esta obra le enseña cómo se debe proceder para eliminar del psiquismo los elementos desorganizadores que turban su paz interior y amenazan seriamente su equilibrio integral. Un método práctico al alcance de todos, por Paul C. Jagot.
Barcelona, 1935. Un tomo encuadernado en tela .. .. .. $ 2.40

El Asesino del Presidente. Cuentos políticos de amor y de miedo. Una nueva obra y un nuevo triunfo del CABALLERO AUDAZ.
Madrid, 1935. Un tomo a la rústica.. .. .. $ 1.00

Curso de Filosofía. Metafísica General u Ontología, por el Cardenal Mercier. Publicado en la «Nueva Biblioteca Filosófica», tomos 79 a 81.
Madrid, 1935. Tres tomos a la rústica. .. .. $ 4.20

Formulario Bouchardat. Nueva edición española (29), traducida de la 37 francesa por los Dres. Ortega Morejón, Reboles y Ortega y Diez. Adicionada con un resumen sobre las aguas minerales naturales más importantes de España.
Madrid, 1935. Un tomo encuadernado en tela .. .. .. $ 2.25

Tratado teórico práctico de Aritmética Razonada. Curso superior, libro del alumno. Obra publicada por la Colección Bruño, destinada a servir de texto en las escuelas superiores.
Barcelona, 1935. Un tomo encuadernado en tela.. .. .. $ 1.80

El éxito en la escuela. Modernas orientaciones en pedagogía. Obra esencialmente práctica, por Emilio Ortiga.
Barcelona, 1935. Un tomo encuadernado .. .. $ 0.50

Formas de vida en común, sin estado ni autoridad. Historia de las experiencias sexuales y económicas de la humanidad, por E. Armand. Versión española de Carlos Espinosa.
Madrid, 1935. Un tomo a la rústica .. .. $ 1.00

Eleonora Duse. Estudio biográfico. La vida de la insigne comediante, desde su infancia hasta su muerte, por E. A. Rheinhart.
Santiago de Chile, 1935. Un tomo a la rústica.. .. .. .. $ 2.00

LA MODERNA POESIA
Obispo 135
Apartado 605.

HABANA

LIBRERIA CERVANTES
GALIANO 62
Apartado 1115

GACETILLAS

VEDADO: «EL CAPITAN HURACAN»

Presenta la empresa de este magnífico y siempre concurrido cine, situado en la calle B y 27, en el Vedado, teléfono F-3128, un programa grandioso en celebración del día del periodista. En tandas elegantes de 5.15 y 9.45, comedias y variedades. Super excelsa y grandiosa joya «El capitán huracán», de James Baxter. Preciosísima y lujosa producción de mucha acción «Continental», por Ginger Rogers y Fred Astaire. Mañana: «Asegure a su mujer» y «El capitán huracán».

UNIVERSAL: «EN BUSCA DEL AMOR»

Casi diariamente son estrenadas en este gran cine «Universal», las mejores películas que llegan a Cuba, y de ahí el que su confortable y espaciosa sala se vea constantemente abarrotada de público. Para hoy desde la una de la tarde, ha combinado la empresa uno de los más valiosos programas de la temporada. Revista y comedia. Magistral y bellísima super joya de argumento interesante, «En busca del amor», de Jeam Herber. Sensacional y llena de intensas emociones la soberbia producción «Demonios del aire», de Wallace Beery. Mañana: «Monsieur Le Fox» y «Entre el amor y la muerte».

CUBA Y ROJO: INTERESANTES PROGRAMAS

«Cuba», este gran cine de Suárez y Corrales, teléfono M-9796, con los adelantos más modernos del cine, ha combinado para hoy, en tanda de 5 y noche 8.15, el siguiente y monumental programa. Cartón y variedad. Soberbia y exquisita super joya «Cuando el diablo asoma», de Clark Gable, J. Crawford y R Montgomery. Interesantísima y regia producción «El proceso de Mary Dugan», de María Ladrón de Guevara. Mañana: «La fascinadora» y «La marca del vampiro».

«Rojo», el preferido cine del público, por sus estupendos programas, de Monte y R. Recio; teléfono M-4794, cuenta para hoy en tanda de 5 y noche 8.15, con un monumental programa. Comedia y variedad. Maravillosa e interesante super joya «El lobo humano», por Henry Hull. Exquisita y regia super producción «La princesa de O-Hara», de J. Parker y Ch. Morris. Mañana: «Los amores de Cellini» y «Los amores de Don Juan».

FLORENCIA: «LA TRAVIESA MOLINERA»

Dos soberbias y muy valiosas películas forman el interesante programa que hoy se exhibe en función de 2 a 11.30, en el confortable y simpático «Florencia», de San Lázaro y San Francisco, teléfono U-6758. Precios hasta las 6.30, mayores 10 centavos y niños 5; después mayores 15 y niños 10. El cartón «El autómata». Regia y brillante super joya «La traviesa molinera», por especial reparto. Lujosa y estupenda producción «E. Cardenal Richeliú», por George Arliss. Mañana: «La destrucción del hampa» y «Catalina la Grande».

OMNIBUS DE CAMAGÜEY
(LOS MEJORES DE CUBA)

AVISO

Hacemos saber a todos nuestros clientes y público en general que a partir de esta fecha nuestra primer salida será a las 5 a.m. en lugar de las 4.30 como figura en los itinerarios, quedando establecidas las siguientes:

SALIDAS DE LA HABANA

5.00 a. m.—Directo a Holguín.
6.00 a. m.—Directo a Santiago de Cuba.
7.30 a. m.—Hasta Camagüey.
9.00 a. m.—Hasta Camagüey.
12.30 p. m.—Hasta Santiago de Cuba.
4.30 p. m.—Hasta Santiago de Cuba.
7.00 p. m.—Hasta Santiago de Cuba. (Rapid)
11.00 p. m.—Hasta Santiago de Cuba.

HAGA siempre sus viajes en nuestros Omnibus: son los más cómodos, los de mayor seguridad, los mejores de Cuba.

Pida informes y reserve su asiento por los teléfonos M.1715 y M.4833, o en nuestra Estación en el Hotel Pasaje, por Zulueta.

HOTEL PASAJE

Cuando venga a la Habana, hospédese en este Hotel, encontrará CONFORT Y ECONOMIA. Nuestro restaurant es de primera a precios sumamente reducidos.—VISITENOS.

Lea ¡ALERTA! al mediodía. Y AVANCE por la tarde.

CRONICA CATOLICA

JUNTA SEMESTRAL DE LA ASOCIACION DE LAS «CATOLICAS CUBANAS»

La prestigiosa Asociación de Católicas Cubanas, celebró el domingo 20 del actual la junta general correspondiente al segundo semestre del corriente año.

Cual corresponde a una Asociación católica, se celebró misa en acción de gracias por los beneficios recibidos de su infinita bondad durante este espacio de tiempo.Lugar tuvo en la capilla del Sanatorio La Milagrosa, artísticamente engalanado con plantas y flores.

Ofició el R. P. Ignacio Maestro Juan C. M.

Después de la misa, se visitó el Sanatorio, a fin de que las asociadas pudiesen admirar su estado.

Siendo las diez y media de la mañana en el salón de actos del expresado Sanatorio dió comienzo la junta, y ocupando la Presidencia el director de la Asociación, R. P. Hilario Chaurrondo, C. M, la Presidenta señorita Aurora Montolieu Secretaria señora Margarita Tomé, la doctora Amelia de Vera y la Administradora Sor Catalina Ferrés.

La Secretaria da lectura al acta de la junta general del semestre anterior. Se aprueba por unanimidad

Acto seguido lee un municioso informe de los trabajos llevados a cabo durante el expresado semestre, resultando que se han gastado ochocientos pesos en pinturas y reparaciones, interiores y exteriores, trescientos pesos en comprar ropa para atender a las necesidades del Sanatorio durante el próximo invierno, se llevaron a cabo grandes mejoras en la cocina se renovaron los utensilios de la misma y se platearon los cubiertos, se forraron en forma higiénica las cunitas de los niños y se renovaron diversos muebles.

Se amuebló el pabellón Guillermina Portela, merced a un generoso donativo de Sor Serafina Ferrés, la gran Administradora y Superiora del Sanatorio.

En su pasada fiesta onomástica recibió como regalo de la señora María Albarrán del doctor Presnó, director facultativo de este Sanatorio, un precioso juego de sala, que ella destinó a amueblar el expresado pabellón.

El gran informe es aprobado por la junta general con un voto de alabanza, tributándose una gran ovación a la Administradora y demás miembros de la directiva.

La tesorera señora Margarita Tomé de los Reyes, lee un documentado informe del estado de tesorería, por el cual se puso de manifiesto el estado próspero del Sanatorio, pues tanto los ingresos como los gastos, aumentaron en mas de tres mil pesos con respecto a los del Semestre anterior, lo cual supone un considerable aumento de socias.

Puestas en pié las asociadas tributaron una gran ovación a la directiva y consignan un voto de gracias para la presidenta, secretaria, tesorera y administradora, por su admirable buen gobierno y floreciente administración.

El R. P. Chaurrondo muestra su conformidad con los aplausos y votos de gracias y alabanza, pero es necesario quede bien clara la administración y no es que yo ponga en dudas el brillantísimo estado presentado por la señora tesorera, sino que deseo que se vea bien diáfana esa obra de la directiva, y por eso pido que se examine bien, y se llegue al pleno convencimiento de que lo gastado era necesario gastarlo.

Se somete a un municioso examen y queda aprobado con laudatorio encomio.

La Presidenta de la Sección de Beneficencia da cuenta de los servicios prestados a las asociadas en el Sanatorio y en sus domicilios.

Fueron numerosos los casos atendidos con eficiente solicitud por el meritísimo director, Cuerpo facultativo y enfermeras.

Se consigna para todos ellos, un voto de gracias.

De la lectura de ese informe, hemos visto que el Sanatorio de las Católicas Cubanas está previsto de cuanto preconiza la actual Ciencia de curar.

Se pasa a la orden del día, acordándose que una comisión visite a la vice presidenta señorita Guillermina Portela, que se encuentra enferma.

Se da cuenta por el Padre Chaurrondo del fallecimiento del Párroco del Cerro, R. P. José Viera, consignándose en acta el sentimiento de la Junta la cual puesta en pie ora por su eterno descanso, acordando aplicarle una misa y responso que se celebrará en la capilla del Sanatorio

Sor Catalina Ferrés, da cuenta de haber visitado como Superiora del Sanatorio al nuevo Párroco del Cerro R. P. Alfredo Müller.

El Padre Chaurrondo comunica que merced a mil pesos que Sor Catalina Ferrés había ido reuniendo de donativos especiales a ella entregados para que los destinase según su voluntad, se había podido llevar a cabo una buena operación económica muy ventajosa para el Sanatorio.

Se tributa gran ovación a Sor Catalina Ferrés por ello.

Se tomaron importantes acuerdos sobre las próximas elecciones de renovación de la Directiva.

La secretaría señorita María Teresa Huerta, da cuenta a la concurrencia de que se había regalado una gran canastilla a una recién nacida en el Hospital de Maternidad. del cual hace grandes elogios.

Las prendas, merced a iniciativa de Sor Serafina, la cual en su humildad y modestia religiosa, me propuso una luminosa idea para que yo la hiciese mía y yo acepté pero para deciros aquí, que es de ella, lo que os voy a proponer: «Si tuvo éxito la canastilla al niño ajeno más la tendrá con respecto al propio. Ya tienen especialista nuestros niños, pero carecen de un local adecuado en el Sanatorio aparte de los mayores así, pues Sor Serafina, propone se cree El Día del Aguinaldo del Sanatorio, para solemnizar las tres grandes Efemérides de Navidad, Año Nuevo y Reyes.

Que este año, se inaugure con el aguinaldo de lo necesario para adoptar un local especial para niños en el Sanatorio.

Se crea el Aguinaldo, Pro_Sanatorio, se acuerda que lo que regalen las socias por este concepto, se destine a la adopción del local de la Infancia del Sanatorio de las Católicas Cubanas.

Se declara abierta la colecta para ese voluntario aguinaldo pudiendo contribuir con la cantidad que deseen Sea poco o mucho, lo que se quiere es que toda asociada contribuya al Aguinaldo Pro Sanatorio

Se vuelve aplaudir colurosamente a Sor Catalina y a su gentil embajadora.

Después la Secretaria dice, es costumbre que nos dirija la palabra la doctora Guillermina Portela pero estando enferma, ruego a la doctora Amelia de Vera, tenga la bondad de sustituirla.

Acepta la gentil doctora la cual es una formidable y elegante oradora.

Saluda a la distinguida concurrencia, alaba la gentileza de la Presidenta de Honor señora Alicia Párraga de Mendoza, la cual pedía se aplazase la entrega de ese título de honor por encontrarse enferma la vice presidenta señorita Guillermina Portela la cual tanto la había ayudado y sustituído con ventaja.

Aplaude esta nobleza y ensalza las gestiones de ambas socias en la Presidencia y vice.

Encomia sobremanera la asistencia tan numerosa, la cual supone espíritu de unión fraternal entre las asociadas las cuales concurrieron para gozarse en el triunfo de la que fué dignísima Presidenta de esta Sociedad con Sanatorio regido y administrado por mujeres cubanas, primero, de su clase fundado en Cuba, demostrándose la capacidad de la mujer no para ser enemiga del hombre sino su aliada. Pero yo quisiera ver aquí a todas las asociadas pero aún no hemos sacudido la inercia y da indiferencia por la cosa pública, lo cual retrasó nuestra evolución, y nuestro derecho al sufragio.

Demuestra en brillante discurso, como la mujer debe ser aliada del hombre en todas las actividades públicas, para defensa de sus derechos y los de sus hijas.

Después de su elocuente alegato, en que demostró vastísima cultura, exhorta a las socias a unirse todas y con todo entusiasmo y constancia, laborar porque la Asociación de las Católicas Cubanas, no, el primer sanatornio de su clase en Cuba, sino en toda la América lo cual consiguirían, si ponían todas sus esfuerzos en la Cruz, señal de redención y abnegación y en la bandera patria, que así mismo, es redención y heroísmo.

Se tributa una grandiosa ovación a la doctora Amelia de Vera.

A las doce de la mañana se levantó la sesión en la cual este DIARIO estuvo representado por los hermanos Blanco, los redactores de la Sección religiosa.

DISTINGUIDOS SACERDOTES CELEBRAN HOY SU SANTO

Celebran hoy sus días los distinguidos religiosos R. P. Rafael de Jesús C. D. Director de la Pía Unión de S. José, de la Congregación de Hijas de María y Santa Teresa de Jesús y de la semana devota del Monte Carmelo de la iglesia del Carmen, Reverendo Padre Rafael Goberna, Subdirector del Observatorio de Belén. Rafael Mercader, Superior de los Salesianos de Guanabacoa y Rafael Fraga, Profesor y Mayordomo del Seminario de San Carlos y San Ambrosio de la Habana.

Son así mismo los del señor Rafael Lobato y Rendón hermano del señor Cura Párroco de San Nicolás de Bari.

Los celebra también la señora Rafaela Larrinaga de la Paz, Presidenta de la Pía Unión de Santa Teresita, de la iglesia del Carmen.

Homenaje al Padre Rafael Mercader, Superior de los Salesianos de Guanabacoa

Triduo de filial afecto que los salesianos, novicios y aspirantes, gozosos ofrecen al dilecto padre Rafael Mercader, director de la Casa Salesiana de Guanabacoa en la fausta ocasión de su onomástico, 24 de octubre de 1935.

SGO SUM RAPHAEL

(Tob XII_15)

—«Yo en El he hallado, Padre, mi
(escudo y mi broquel;
defensa entre los riesgos de mi fatal
(camino...
y de aquel pez enorme que en contra
(mía vino,
por orden suya, traigo la luminosa
(hiel..
«Y así con las entrañas triunfé
(contra Luzbel....
Mi esposa y mis riquezas las debo al
(peregrino....
¿Que recompensa darle?....— «Más
(alto es mi destino:
de Dios asisto al solio, pues, ¡Yo
(soy Rafael!»....
¿Recuerdas, Padre amado, el bíbli
(co pasaje?
Recíbelo en tu día de amor como men
(saje
porque es vivo retrato de tu solicitud.
Dios te envió a nosotros cual pa.
(dre, luz y guía..
tesoros opulentos de Ciencia y de
(Virtud.

Salvador Herrera Fons,
Salesiano.

Programa. Día 24 a las siete de la mañana misa de comunión general. Infra missam se ejecutarán escogidos motetes. 9 a. m. los alumnos presentarán sus felicitaciones al R. P. Director. 9 y media Misa solemne con panegírico. El coro interpretará la misa Pontifical del Profesor L Perosi. Terminada la misa la banda ofrecerá a sus oyentes un lucido programa musical.

El domingo 27 a las tres y media de la tarde gran fiesta literario-musical.

Muy agradecidos a la cortés invitación.

MISA Y COMUNION GENERAL EN LA IGLESIA DEL CERRO EN HOMENAJE AL PARROCO

Misa y comunión general en honor al Párroco Padre Alfredo Müller, como homenaje a sus días.

El Padre Müller, aunque joven es muy experimentado en el cargo parroquial por su actuación en la Parroquia, de Marianao como teniente cura y Párroco durante la ausencia del Presbítero doctor Belarmino García, su Párroco.

Desea el Padre Müller continuar las obras del Padre Viera su antecesor, dado que labora además de Párroco, como nativo del Cerro en cuya Parroquia, recibió las aguas bautismales.

Más para conseguir su fin, deben seguirle prestando su cooperación cuantos ayudaban al padre Viera, en su labor católico social.

La mejor felicitacin será el prestar le decidido apoyo en su misión y labor parroquial.

No dudamos que así sucederá porque lo harían por amor de Dios y al prójimo por Dios.

Los hombres, pasan, pero Dios, siempre es el mismo: «Inmutable y Eterno».

ACTOS CATOLICOS QUE SE ANUNCIAN PARA MAÑANA EN LAS DIVERSAS IGLESIAS

MISA DE COMUNION EN HONOR AL P. ALFREDO LLAGUNO S. J.

La Asociación de Santa Teresita canónicamente erigida en la iglesia del Hospital San Francisco de Paula, invita a la misa de comunión general, que celebrará en esta iglesia a las ocho de la mañana del viernes 25 del actual en honor de su director y Párroco R. P. doctor Alfredo Llaguno y Canals, como homenaje en sus días.

Al felicitar al Padre Llaguno en su onomástico, lo hacemos doblemente por sus días y por su designación para organizar y dirigir la Obra Pontificia de la Propagación de la Fe en países de infieles.

El Padre doctor Llaguno desempeña el cargo de Párroco de la Parroquia San Francisco de Paula, Administrador del Hospital de Paula y profesor del Seminario de San Carlos y San Ambrosio.

Es un gran orador sagrado.

Se capta unánimes simpatías por su bondadoso carácter y su caridad para con los necesitados.

La misa armonizada de comunión general será a la vez la del circular, el cual corresponde en la presente semana a esta iglesia parroquial de Arroyo Apolo. (Víbora)

EN LA IGLESIA DE REINA

A las ocho de la mañana, precedida del triduo a Cristo Rey misa, sermón por el R. P. Rivas S. J. y bendición del Santísimo.

EN SAN FRANCISCO

A las cinco de la tarde solemne triduo en honor de Cristo Rey con el siguiente programa. Exposición, estación, corona seráfica, ejercicio del triduo cánticos, sermón por el R. P. Serafín Ajuria director de los Verdaderos Amigos de Jesús, que son los que este triduo celebran e invitan al mismo, bendición y reserva.

EN LA IGLESIA DE BAUTA

Solemne novenario a San Judas en la Parroquia de Bauta sita en Hoyo Colorado a las cinco de la tarde.

EN LA ERMITA DE ARROYO ARENAS

A las nueve y media de la mañana misa cantada y ejercicio. A las 5 de la tarde exposición, rosario, ejercicio, reserva y vía crucis.

EN JESUS MARIA Y JOSE

A las nueve de la mañana misa cantada, exposición , ejercicio a Jesús Nazareno, bendición y reserva.

EN SAN NICOLAS DE BARI

A las ocho de la mañana misa cantada, ejercicio y plática al Santo Cristo de Limpias.

EL JUBILEO CIRCULAR

En la Iglesia de Paula, sita en Arroyo Apolo, Víbora, el Jubileo Circular.

La misa del Sacramento a las ocho de la mañana. A continuación la exposición. A las cinco de la tarde, los solemnes ejercicios de la reserva.

EN LA IGLESIA DE CRISTO

A las ocho de la mañana, misa armonizada por el Colegio de San Agustín en honor del Corazón de Jesús. Después de la misa, bendición con el Santísimo.

NOVENARIO EN HONOR DE CRISTO POBRE

25 de octubre. A las cuatro, rezo del Santo Rosario, novena y sermón. Oficiará el reverendo Padre Nicanor Suárez.

Predicará Monseñor Arocha. Será la madrina la señora María Regla Brito viuda de Menéndez y la señora Valeria Marcos de Azcanio.

Además de estos cultos, a las 8 y media de la mañana, misa y a continuación exposición, según se acostumbra los cuartos viernes de mes La exposición será durante todo el día.

EN LA PARROQUIA DEL VEDADO

A las nueve de la mañana, misa cantada a Nuestra Señora del Rosario. A las cinco de la tarde exposición estación, Santo Rosario, ejercicio de la novena a Nuestra Señora del Rosario, Sermón, por el M. R. P. Zacarías Miguez O. P. bendición , reserva y gozos cantados.

EN MARIA AUXILIADORA

Antes de la misa de ocho y media varios jóvenes cubanos y mexicanos, vestirán la sotana Salesiana en una imponente y pública ceremonia, oficiando el inspector Salesiano de Cuba, y México R. P. Francisco Marchio, S. S.

Se invita a las Asociaciones de María Auxiliadora y Cooperadores Salesianos.

EN HONOR DE CRISTO REY EN SAN HILARION

El domingo 27, la iglesia parroquial de Guanajay vestirá sus mejores galas, para celebrar la fiesta de Cristo Rey y la octava de San Hilarión, en la cual da comienzo la devoción de los veintiún domingos.

El programa de estos cultos es el siguiente: misa de comunión general, a las ocho de la mañana. A las diez de la mañana misa cantada por las Madres Escolapias sermón y procesión del Santísimo en honor de Cristo Rey. Su D. M. quedará de manifiesto durante el día. A las cinco reserva y consagración a Cristo Rey, reserva y ejercicio de los 21 domingos de San Hilarión. A las cinco y media gran procesión pública por las calles del pueblo, amenizada por la Banda del Reformatorio.

Asistirán grandes caravanas de romeros de la Habana y pueblos inmediatos y nutridas comisiones de Caballeros de Colón y Caballeros Católicos.

Es grande la devoción a San Hilarión en Cuba.

En la procesión irán las imágenes de Cristo Rey y de San Hilarión.

A CRISTO REY EN LA CAPILLA LA MILAGROSA, SANTOS SUAREZ Y PAZ

Jueves 24 a las ocho de la noche solemne triduo , día 27 a las siete y media de la mañana comunión a las nueve y media y misa solemne y sermón, 8 p. m. exposición, rosario, acto de desagravio, consagración a la Guardia de honor del Divino Corazón de Jesús invitan a estos cultos, a las socias de esta archicofradía y demás asociaciones que radican en esta capilla, y a todos los fieles amantes del Divino Rerentor.

Los que deseen formar parte de esta congregación pueden imponerse la insignia el sábado día 26 último día del triduo. Se ruega a las socias traigan el distintivo.

M.E.C.D. 2016

Guanabacoa al Día

INTERES.—Con motivo de una ...licada por mí en días pasa... titulada «Inactivos»; el Rev. P. ... Galofré; dinámico Rector de ...uelas Pías de la villa y entu... Presidente de la «Asociación ...ensa de los intereses generales ... Villa de Guanabacoa» me envía ...ta con fecha 21 del actual la ...a a conocer a continuación por ...lo de verdadero interés para ...anabacoenses; dice así:

José R. Arango de la Maza.
...ctor de «Guanabacoa al Día».

...rguido amigo:

...hace unos días en las páginas ...RIO DE LA MARINA sus no... ...ura de la pasividad que se ... la asociación Pro-defensa de ...reses generales de Guanaba... ...prendo perfectamente su ex... ...nte los días que pasan y la ...ncia de los mismos problemas ...la abandonada y olvidada de ...oca.

...en todo su vigor a pesar de ...ltiples promesas y gestiones; ... de todos los esfuerzos el pa... ...roblema del agua. Guanaba... ...da sin agua desde hace varios ...l parece qu estamos conde... ...a sufrir esta carencia por la ...ad de todos los que calan y ...n y saben utilizar un cubo de ...día para los múltiples y va... ...servicios personales y domésti...

...ado este problema para mejor ... he de decirle que aunque la ... de la Asociación que sin mé... ...de ninguna clase presido no ha ...lugar desde hace varios días ...ere decir de ninguna manera ...emos estado inactivos. En la ...a junta que hemos de celebrar ...es día 24 a las ocho y media ...oche y para la que desde ahо... ...a todos los miembros daré ...de las gestiones que se han ... realizando en estos días de ...aparente.

...e pronto es un hecho la apro... ...de un crédito de 17.000 pesos ...ha concedido para el arreglo ...Calzada de Luyanó a Guanaba... ...promesa del Honorable señor ...rio de Obras Públicas hecha en ...na entrevista que los miem... ...de la Asociación «Pro-Guanaba... ...pudieron escuchar es ya una ...d. En nombre de todos he dado ...acias y le he suplicado que ...antes comiencen estas obras ...ecesarias. No he dejado en ol... ...arreglo de la Calzada de Re... ...la Villa y he escrito varias ve... ...Gobierno Provincial recordan... ...promesa que nos hicieron en ...to de constituirse nuestra Aso...

...re la solución del problema del ...se ha hecho algún trabajo y ...as gestiones que están esperando ...esolución. No puedo entrar en ...alles hasta el próximo jueves en ...junta.

...n cálculo realmente encontra... ...as en nuestras luchas: la política ...en los momentos actuales lo in... ...todo y buscando la satisfacción ...as propias aspiraciones se olvida ...muchas veces del pueblo que sufre ...y más. Pero a pesar de todo segui... ...remos en la lucha con nuestro optimismo de siempre hasta que agotados ...todos los medios podamos tranquila... ...descansar después de realizar ...estas gestiones han estado en nues... ...manire de buenos ciudadanos que ...hemos tenido más ilusión ni otra ...razón que hacer bien al pueblo de ...y en particular a los pacíficos ...honrados vecinos de la villa de ...Guanabacoa.

...on estas líneas mi felicita... ...a su constancia en la lucha ...Guanabacoa» que desde las lo... ...columnas del DIARIO está usted ...ando. Tal vez solamente así po... ...lograr que el día en que el ...os niegue el agua de riego de ...podamos vernos libres de las ...polvo y nubes de microbios ...constantemente estamos su...

...ted con la mayor considera... ...Atto. S. S. y amigo

(Fdo.) Modesto Galofré

...sidente de la A. P. I. G. Gua... ...Rector de los Escolapios.

...amables frases y la distinción ...hace al dirigirme la citada ...honran en extremo que agra... ...tan amable atención.

...Sección que redacto en el DIA... ...está siempre abierta para los ...de verdadero interés de la ... y desde ella continuaré luchan... ...los problemas pendientes ...rán pronto sean una realidad. ...publicar mi anterior nota y que ...do origen a esta carta sólo lo ...con el fin de lograr la atención ...centros oficiales en el panorama ...problema del agua: como bien di... ...R. P. Modesto Galofré; la que ...el resultado deseado ya que ...hoy en día tiene distraídos ...gobernantes olvidándose ...sufrimientos del pueblo.

...no será motivo para que nues... ...tiones se paralicen; las con... ...hasta llegar al final.

...ora complaciendo al R. P. Rec... ...los Escolapios y presidente de ...Asociación «Pro Defensa de los In... ...Generales de la Villa»; una ...quiero dar a conocer que es... ...de a las 8:30 en el salón de ...la «Asociación de Propieta... ...llevará a efecto la Junta ...correspondiente al presen... ...de esa institución; citando por ...dio a todos sus miembros con ...ero expreso del propio Presi... ...de que deben asistir el mayor ...posible toda vez que en ella ...enta detallada de cuantas ges... ...ha venido realizando cumplien... ...últimos acuerdos tomados.

...también tengo el encargo muy es... ...citar a los señores Claudio ...André; corresponsal de «El ...»; Porfirio Valera de «El País» ...lesco Cortés; de DIARIO DE ...RINA y «Avance»; para que ...a esa junta.

...cual cumplo muy gustoso.

...MENAJE.—Hoy celebra su fies... ...ta onomástica el R. P. Director de Los Salesianos Rafael Mercader.

Con tal motivo han de rendirle tributo de filial afecto los Salesianos; novicios y aspirantes.

A las 5 y media de la tarde de ayer se celebraron las primeras vísperas y bendición con su D. M.

A las 7 a.m. de hoy misa de comunión general Infra Misaam; ejecutándose escogidos motetes.

A las 9 a.m. presentarán sus felicitaciones al R. P. Director.

A las 9:30 a.m. Misa solemne con panegírico. El coro interpretará la Misa Pontificalis del Profesor L. Perosi. Terminada la Misa la banda ofrecerá a sus oyentes un lucido programa musical.

El día 27 a las 3:30 p.m. será llevado a efecto un magnífico programa lírico-dramático.

Apertura. Himno Nacional. Por la Banda Salesiana.

1.—Viva la Alegría; Himno Coral.
2.—Discurso por el R. P. Salvador Herrera.
3.—La chispeante comedia «El Médico a Palos»; en tres actos.
4.—«Moraima»; (Capricho característico) por la banda.
5.—Rosa de amor. Poesía.
6.—Flores de Mayo (Mazurka) por la Banda.
7.—«El Fantasma» zarzuela.
8.—Canción rusa (Romanza) por la banda.

Felicítole y agradezco la amable invitación que se me hace para esos actos.

ONOMASTICO.—En la festividad de San Rafael Arcángel están de días los consecuentes amigos doctor Rafael Rodríguez Alvarez; doctor Rafael Rodríguez Toymil; Rafael García; Secretario del Casino Español; Rafael Fernández; Rafael Hernández Dalmas; cumplido compañero de las siempre leidísimas notas sociales de «La Publicidad».

Y Rafael Armada; altruista industrial de la Villa.

Para todos ellos tengo mis mejores deseos enviándoles así mis congratulaciones.

TEATRO «CARRAL».— «Ella era una Dama»; así se titula la film que ha de proyectarse hoy en el teatro «Carral» y que ha sido filmada por Helen Twelvetrees y R. Moryan.

«Madre Querida»; por Luisa M. Morals y A. Liceaga; vuelve a ser proyectada esta obra magnífica y sentimental de intenso argumento a petición de nuestras principales familias.

José R. Arango de la Maza.

COMO CAPTURÉ A HAUPTMANN

POR EL TTE. JAMES J. FINN de la POLICIA NEUYORQUINA

La verdad del misterio que a Vd. siempre le ha intrigado.

¿ES CULPABLE HAUPTMANN?
¿ES INOCENTE EL CARPINTERO ALEMAN? MORIRA?

Léalo en la edición de

92 PAGINAS 10 Ctvos.

Bohemia

QUE SE PONDRÁ A LA VENTA MAÑANA VIERNES A LAS 3 DE LA TARDE

¿INDIGESTO? Tome MAGNESIA BISURADA

Suprime el malestar y restablece la normalidad del estómago porque neutraliza la acidez.

ALIVIA EN 3 MINUTOS

Contra DEBILIDAD tome FITINA

DETENGAN ESA SARNA

no tienen que aguardar—el alivio sigue al primer toque benéfico del

Resinol

Están agradecidos los periodistas de la capital pinareña

Quieren que conste la leal ayuda que les prestaron en sus gesctiones varios Sres.

El comité encargado de todo lo relacionado con el «Día del Periodista» en Pinar del Río, nos envía la siguiente carta:

Pinar del Río, octubre 19 de 1935.
Sr. Director del Periódico DIARIO DE LA MARINA,
Habana.
Distinguido señor:

El Comité Pro Día del Periodista de Pinar del Río, pecaría de injusto y de ingrato si no hiciera público reconocimiento de su gratitud por la deferencia y galantería usadas para nuestra Reina la señorita Isabel Fernández Valdés, y los integrantes del mismo, en las fiestas de la proclamación de las Reinas Provinciales llevadas a efecto en el local de la Asociación de Reporters de la Habana, el día 13 del mes en curso.

Le rogamos señor Director haga llegar a sus amables lectores por conducto de su popular DIARIO hasta los compañeros de la Prensa de la Habana su Presidente doctor Rafael María Angulo, teniente coronel Manuel Benítez Valdés, Gobernador Provincial Dr. José A. Navarro, capitán ayudante del Regimiento No. 8, Alejandro Iglesias, Agapito Guerra Gálvez, Alcalde Municipal de Pinar del Río, Dr. Andrés Alvarez Laviada, Secretario del Gobierno Provincial, señor Raoul Fornaguerra Cuétara al Jazz Band «Hermanos Sánchez», a la sociedad selecta y distinguida de Pinar del Río, y muy especialmente al señor y compañero Dr. René Valverde Massino, por su magnífica gestión y aporte generoso, el testimonio de nuestra devoción y agradecimiento.

Por el Comité Pro Retiro Periodístico: Alfonso Celorio Cobo, José M. Rubiera Rodríguez Aurelio Piñeiro Martos, Manuel Perdomo Cruz, José M. Díaz Pérez, y José A. García Díaz.

CRONICA HABANERA

(Continuación de la Pág. SIETE)

LA NOVIA DE ESTA NOCHE

La bella y gentil señorita María Rivero y Amoedo, perteneciente a distinguida familia de esta capital quien esta noche, a las nueve, contraerá matrimonio con el señor José Miguel Córdova.

EN EL TEATRO «ALKAZAR».—Ayer fué día de moda en el nuevo y simpático teatro «Alkázar», de Consulado y Virtudes.

Con tal motivo se vió concurridísimo en todas las tandas.

Se estrenó la impresionante producción titulada «Las manos de Orlac», donde aparece el célebre actor Peter Lorre, secundado por Frances Drake, Colin Clive, Ted Healy e Isabel Jewell.

Completando el programa fué estrenada la bella cinta «Valor y lealtad», por George O'Brien e Irene Hewey.

Entre las señoras que asistieron se encntraban las siguientes:

Concha Montalvo de Mendizábal; Lolita Montalvo de Argüelles, María La Blanche viuda de Argomaniz; Jacinta Torres de Salazar.

Consuelo Sánchez de Colás.

Alejandrina del Junco de Aranda; Graziella Rodríguez Cáceres de Sánchez Zayas; Cneia Robelín de Morales Broderman; Amelia Alvarez de Morejón.

Piedad Zubieta de Basterreches.

Margarita Contreras de Beck.

Amelia Morejón de López Miranda; Margarita Finlay de Godoy; Carolina Parellada viuda de Zanón; Nena Bascuas viuda de Portilla; Estela Díaz Cruz.

Piedad Díaz de Martínez.

Margarita Scull de Alvarez.

Josefina Burla de Medio; Evangelina López de Palacio; Dolores Amabie de Valdés; Herminia Herrera viuda de Masforrol; Florinda Jardines de Viamontes.

Florita Argüelles de Alvarez.

Bichi Martínez de Argüelles.

Carmelina del Junco de Bulle.

María Luisa Quesada viuda de Céspedes; Nena Caveda de Fernández; Nini Pérej de Leyte Vidal; María F. de Menéndez; Dulce María Ruiz de Recio.

Consuelo Ferrer de Palma.

Ana María Blanco de Solís.

Mina Altuzarra de Pérez Chaumont; Lolita Pérez de López Trigo; Lidia Dotres de Béz; Mercedes Pell de Solís; Tomasita Ramos de Guiral; Otilia Ramos.

Tessie Moreno de Rivero.

Adriana Bachiller de Miñoso.

Georgia Ebra de López Oña.

Carmen Bernardes; Josefina Pividal de Vasconcelos; Mary F. de García Entrialgo; Elena H. de Escandón; Enriqueta Piquer de Alemany; Matilde Portela.

Beba Larrea de Alonso.

Isis Ortiz de Aguilera.

Carmela Alió de López; señora de López Serrano; Vitalia Duplessis de Pérez; Carmen G. Abreu de Planells; Pastora García de Tolón; Tita García de Espino.

Piedacita Sarraín de Suárez.

Hilda Sarrá de Méjer.

Betty Paz de Posada.

Isabel Avellaneda de Ferrer; Engracia H. de Literas; Rosita Cavería de Blanco Herrera; Virginia Salcines viuda de Viadero; Bebita Regalado de Romeu; Evangelina Navarro viuda de Lavilla; Albertina Cacanova de Sánchez.

María Isabel Suárez de Sánchez Luz Suárez de González del Valle.

Y Louise Olivier de Tabarini, la conocida modista.

Señoritas:

Gloria Mendoza; Cusa Carrillo; Lily Godoy; Angélica Sanchez Zayas; Minita Pérez Chaumont; Mercedita Argüelles.

Hortensita Colás.

Panchita Martínez.

Esperanza Núñez de Villavicencio; Angeja, Lucía y Margarita Sánchez Oyarzun; Ohlda Touzet; Conchita de la Cerra; Elsie y Lily Goudie; Beba Andino.

Teté Fernandez Sellés.

Lupe y Margot Zúñiga.

Gladys de Castro.

Lillian Gómez Mena; Cristina Kindelan; Yolanda Lima; Gilda Morales.

Marta Vallés Amable; Margarita Morales Roberin; Carmen y Teresa Blanco; Josefina y Cristina Zanón; Caridad López Serrano; Lala Lezama.

Angelita López Oña.

Feta Márquez.

Herminia y Manolita Masforrol; Cristina y Teresa Fernández; Marta Menendez; Dulce María Acevedo; Margot Sarrain; Consuelo y Carmen Barceló.

Madeleine Gaye.

Daisy Gutiérrez Rams.

Eloisa Paz Alpizar; Zoraida Díaz Millán; Maricusa y María Medio; María Teresa Palacio; Isabel Argain; María Luisa López Prats.

Raquel y Carmelina Stinger.

Zenaida González.

Macucha y María Teresa García Montes; María Rodríguez; Lolo Elena y Margot Mata; Silvia López Miranda; Lolota Meza; Ana María Barba.

Maruca Fáez.

Esther y Carlota Toñarely.

Aleida de Céspedes; Nena Leyte Vidal; Conchita Fernández Caveda; Lourdes Vasconcelos; Georgina y Berta Lavilla; Berta y Margot Jiménez Rojo; Berta Albarrán; María Luisa y Margarita Piñango; Juana María Gutiérrez; Ernestina Gispert; Mignon y Poupee Puig; Estela Salazar.

Carmita, Julita y Panchita Fernández Santana.

Y Lourdes Caballero.

EL ACONTECIMIENTO DE MAÑANA.—La sociedad habanera en pleno, se prepara para asistir a la grandiosa «Fiesta de los Cronistas» que se celebrará mañana viernes, en los salones del aristocrático Casino de la Playa.

Dará comienzo a las diez de la noche.

Los salones del Casino, lucirán una decoración del más exquisito estilo.

Palmas arecas y flores aparecerán diseminadas por todos los lados.

A la entrada del Casino, se instalará la Banda del Ejército Constitucional, galantemente cedida.

El baile estará amenizado por dos magníficos conjuntos musicales: la orquesta de los Hermanos Castro, que estará situada en el salón comedor, y la orquesta de los Hermanos Le Battard, que se encontrará en uno de los salones laterales, que ha sido habilitado para baile.

A media noche, se presentará el «show».

Ha sido combinado con acierto y en él toman parte, además del «show» del Casino, un grupo de notables artistas cubanos.

Entre ellos el maestro Ernesto Lecuona, Hortensia Coalla, Caridad Suárez, Tomasita Núñez, Esther Borja, Marhot Alvariño, etc.

El precio del cubierto es de tres pesos y da derecho a la entrada

Las Reinas Nacionales de los Periodistas, tan bellas y gentiles, ocuparán una mesa situada en sitio de honor, y que estará adornada por el jardín «Casa Trías» el famoso Edén del Vedado.

Los que deseen adquirir tickets pueden dirigirse al señor Rodrigo Alvarez del Real, por el teléfono A-6714.

Y para reservar las mesas, al señor Joaquín de la Torre, amable manager social del Casino, por el teléfono FO-7298.

Será un brillantísimo acontecimiento social, la fiesta de los Cronistas en el Casino de la Playa.

NOTA DE DUELO.—Ha dejado de existir en nuestra capital, a una edad avanzada, el señor Antonio de la Nuez, jefe de una respetable familia.

Para sus atribulados familiares que lo lloran sin consuelo, llegue con estas líneas, nuestro pésame sincero.

Lu's DE POSADA.

Dr. Valdés Anciano
M-1794. PRADO No. 20.
Exclusivamente enfermedades Nerviosas y Mentales.

La Casa Life

La Máxima Colchonería de la República

LA ALEGRIA DEL HOGAR: Es sin duda alguna el que sus hijos se críen en un ambiente confortable.

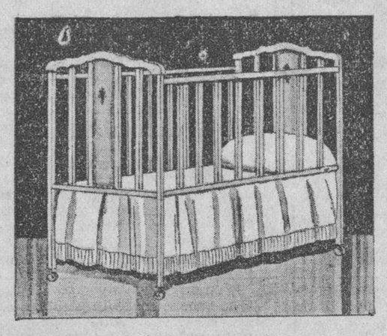

Cuna «HABANA» en acabado azul o rosa **$3.75**

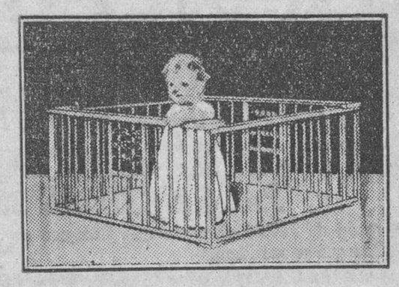

Corralito de 40» x 40» en acabado azul o rosa **$6.25**
el mismo barnizado **$5.75**

No olvide cuando necesite alguno de estos artículos para su hijo que tenemos el surtido más completo en cunas, camas ½ baranda y ¼ baranda, jueguitos de cuarto en todos los estilos y acabados, sillitas de servicio, sillas para comer, cochecitos plegables para pasear y dormir y demás artículos propios y confortables para ayudar a la crianza de su BABY

DOS UNICAS TIENDAS

TTE. REY Y HABANA
A-6724

Life G R MARCA REGISTRADA
marca registrada

SAN RAFAEL Y RAYO
M-7063

Servimos pedidos al Interior, Escriba al apartado 1997

Existe la certidumbre de que han de venir 50 excursiones especiales de turistas, desde octubre hasta mayo

Además vendrá el turismo corriente, que siempre señala cifras muy importantes. Hoy llegará un barco arrocero con 24,000 sacos. Despachada una remesa de gallos finos

INFORMACION GENERAL DEL PUERTO DE LA HABANA

La paz de que estamos disfrutando y las complicaciones que existen en el viejo Continente, ofrecen posibilidades muy notables para el resurgimiento del turismo en Cuba. Se acentúan éstas a causa de que los intereses de las mismas empresas de turismo, y de las compañías de vapores que mantienen tráfico ordinario y continuo con Cuba, las obligan a hacer una intensa propaganda con objeto de estimular esos viajes, y, con tal política, naturalmente, sale beneficiada Cuba.

Hemos venido publicando en distintas ocasiones, el anuncio de las excursiones que nos visitarían en la próxima temporada invernal, y ahora, con mayores pormenores, podemos decir que serán unas 50, a más del turismo que a diario llegará por las diferentes líneas regulares entre los Estados Unidos y Cuba.

La compañía francesa, la White Star and Cunard Line, el Lloyd Norte Alemán, la Hamburguesa Americana, la línea sueca, la Canadian Pacific, la Italiana, y la de Lykes Bros, arrojarán ese total de 50 o más excursiones en barcos especiales, desde el día 31 del corriente hasta mayo.

Ayer los representantes del Lloyd Norte Alemán recibieron el informe de que los dos grandes buques «Columbus» y «New York» harán ocho viajes a la Habana; a saber: el «Columbus», en febrero 6, febrero 14, abril 1ro. y abril 16 y abril 23; y el «New York», en febrero 16, marzo 3 y marzo 26.

Entre los demás barcos excursionistas que nos visitarán figuran el «Lafayette», el «Kunhgholm», el «Stella Polaris» y el «Voledam».

Este año, pues, resurgirá el turismo, que había sufrido grandemente en los tres últimos.

CARGAMENTO DE ARROZ.—Llegará de Matanzas el vapor inglés «Masunda» que trae 24 mil sacos de arroz.

UN PETROLERO.—El vapor «E. J. Bulloch» llegó ayer de Cumarolo, Venezuela, con 3 157,770 galones de petróleo crudo.

EL «MUNARGO».—El vapor americano «Munargo» llegará hoy de Miami, a las 10 a. m., con 1 900 toneladas de carga y unos 150 pasajeros.

EL «VERAGUA».—Hoy llegará de Cristóbal el vapor americano «Veragua», que trae carga general y pasajeros para la Habana.

Este barco tomará en nuestro puerto 305 tercios de tabaco, y 500 huacales de frutas y vegetales.

LA RECAUDACION.—La Aduana de la Habana, recaudó ayer 92,924 pesos con 97 centavos.

LA DECONGESTION.—El Administrador de la Aduana, señor Pedro León, dispuso ayer, que por el Departamento de vistas, y con el objeto de descongestionar de mercancías varios muelles, los vistas despachen por las mañanas y nforen por la tarde.

Otros departamentos afines a ese trabajo trabajarán las dos sesiones.

EL «ORIENTE».—Para New York salió ayer tarde, el turbo eléctrico «Oriente», de la New York and Cuba Mail, S. S. Co., que lleva carga general y pasajeros, entre ellos los señores Lester Anderson y señora; Benjamín Berteck y señora; John P. Bordes y señora; Louis E. Fredd Marck Fineman, Arthur Miller, Mary J. O. Donald, Cayetano de Quesada, David Román, Frank Rha, Smith, James A. St. Amour, Pauline B. Yapes, Delia Fontenills e hija.

Lleva este barco mil huacales de frutas y vegetales; 500 tercios de tabaco; 20 toneladas de metal; 1,500 cajas de agua mineral; 700 sacos de asfalto; 800 lios de cuero; 50 atados de esponjas; 3 cajas de tabacos torcidos, y 20 bultos de miscelánea.

CADAVERES Y RESTOS.—En el «Istria» llegará el cadáver embalsamado de Enrique Echarte y Morell.

Para los Estados Unidos ha sido autorizado el embarco del cadáver de Josph Carsa, y para México en avión, los restos de Pilar Miralles Montiel de Migoya.

UNA REMESA DE GALLOS DE PELEA.—Ayer fueron despachados ocho jaulas conteniendo gallos de pelea que importó el señor Edward K. Hoyt, al amparo del Decreto Ley número 287, que ha dejado en suspenso, a la Ley del 7 de julio de 1924, que prohibía la importación de gallos para peleas.

LOS QUE EMBARCAN.—En el «Veragua» embarcaron hoy, para New York, E. S. Walker, adiministrador del Central Boston; Catalina Gorsith, Benjamín Spencer, Thomas F. Mowls y señora.

En el «Tivives» embarcaron para New Orleans, el doctor Eugenio Crabb y familia; Mary Rosllas, L. Tessin.

APROVECHABAN MERCANCIAS ARROJADAS POR DECOMISOS.—Con objeto de darle cuenta al Director General de Aduanas y al Secretario de Hacienda, ha llegado a la Habana, el Administrador de la Aduana de Cienfuegos, señor Castellanos, quien ha rendido un informe por el que hace constar que habiéndose arrojado al vertedero más de 300 sacos de arroz, que, por el olor, se echaron a perder en los propios camiones de Sanidad y Obras Públicas eran devueltos a la ciudad y distribuidos públicamente, cometiéndose un atentado a la salud pública y un fraude al Estado, porque dichas mercancías no pagaron derechos al ser decomisadas.

MOVIMIENTO DE PASAJEROS POR LA VIA AEREA.—Llegados de Miami: A bordo del avión «Southern Clipper», de la Pan American Tirways System, que arribó ayer por la mañana procedente de Miami, llegaron los siguientes pasajeros: Olimpo Ramos, Joaquín Escribano, Eulalia A. de Escribano, Margaret Davis, William Roland, Juan M. García, Louis Jordan, Daisy Frost, Hazel Watt, Anne Quidor y Catherine Duyer.

Llegados en el avión de Panamá: A bordo del avión «American Clipper», de la Pan American Airways, que arribó ayer procedente de Panamá vía Jamaica-Cienfuegos, llegaron los siguientes pasajeros: Jack Gutiérrez, Armando Coro y Luis Mir.

Salidos para Miami: A bordo del avión de la Pan American Airways System, «American Clipper», que salió ayer por la tarde para Miami, embarcaron los pasajeros siguientes: Katherine Michelson, Rose L. Clark, John H. Duys, Jr., Margaret Davis, Daisy Frost, Tazel Watt, Catherine Dwyer, Anne Tuidor, Justo Borges, Julio de Cárdenas, Enrique R. Bioscа, Ramón Crusellas, Rayneri Gómez, Alberto del Valle, Charles W. Deeds, Ruth Deeds, Robert Ford, Elizabeth Ford y Geo. Melenson.

Salidos en el avión de Panamá: A bordo del avión «Southern Clipper», de la Pan American Airways, que salió ayer para Panamá vía Cienfuegos-Jamaica, embarcaron los siguientes pasajeros: Everhard Aguilar, Sixto Riviera, Geo. W. Kelly, Thomas E. Higgins, Richard Richtsteig, y Jesse M. Van Law.

Dr. José Lastra
23 No. 311 entre B y C.
Cirugía general y enfermedades de señoras.
Consultas diarias de 3 a 5.

CORTES Y RETAZOS

Nuevas Telas para el Invierno.
SEDAS Estampadas 4 varas $1.25
CREPE Marrocain 4 varas $2.00
PERMANENTES desde 50 cts.
3 Servicios 50 Cts. 3
Peluquería "GALIA"
NEPTUNO 36

CANASI

En el sipático semanario «El Progreso» que se edita en Colón. He tenido el gusto de leer un trabajo titulado «Dos Grandes Cosas» del señor Pedro Villanueva.

Mucho agradezco la alusión que dicho señor hace a mi persona. Pero conforme con mi norma esa es la misión que me he impuesto en beneficio del término donde resido hace años y que por causas que siempre he ignorado sus necesidades son pocas atendidas y sus justas peticiones se pierden en el vacío. Yo felicito siempre al señor Villanueva por su labor de reclamar siempre que el que es tenaz en sus peticiones justas algún día las alcanza.

J. Palma,
Corresponsal.

LE DIERON UN BILLETE DE A VEINTE PESOS, FALSO

Francisco Torres Fernández, vecino de Zulueta 24, dió cuenta a la policía, que dos individuos a los que conoce por Rodolfito Alvarez y José Alvarez, que frecuentan el café Central, se le presentaron, dándole un billete americano de a 20 pesos, para que se lo cambiara, cosa que verificó, por carecer él de dinero, su amigo Germán G. Ortiz.

Al tratar Ortiz de depositar en el Banco dicho billete, fué informado de que era falsificado.

Lea ¡ALERTA! al mediodía.

Y AVANCE por la tarde.

PENSION COMPLETA

Hasta el 1o. de Julio desde $3.00 a $6.00 diarios
Desde Julio 1o. a 30 de Sept. desde $3.50 a $7.00
Según Habitación

Habitación con vista exterior, desayuno, almuerzo y comida, disfrute de las aguas y los baños minerales, del Parque, de los manantiales y extensos terrenos del Balneario.

Si no puede venir a los manantiales, ellos irán a su casa pidiendo el agua a su depósito: Tacón número 4. Teléfono A-7627.

$0.90 EL BOTELLON DE 20 LITROS

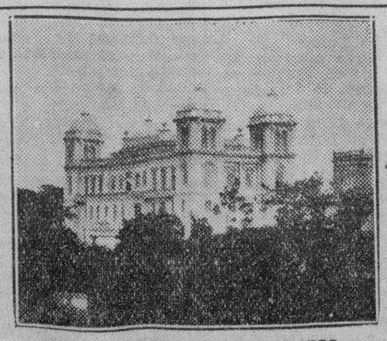

GRAN HOTEL DEL BALNEARIO

¿SE SIENTE USTED CANSADO?

TOMESE UNA VACACION EN EL "GRAN HOTEL DEL BALNEARIO DE SAN MIGUEL DE LOS BAÑOS" — EL PARAISO DE CUBA —

A 800 pies sobre el nivel del mar, en el centro de un valle primoroso rodeado de bellísimas montañas, con manantiales de AGUAS recomendadas por todos los médicos más afamados y comprobadas por más de dos siglos como milagrosas para la curación de las afecciones de las vías digestivas y urinarias, para la diabetes y todos los trastornos de la nutrición.

El GRAN HOTEL DEL BALNEARIO es una magnífica construcción con 50 habitaciones confortables, restaurant de primera clase, baños minero-medicinales, parques y arboledas, juegos de salón y al aire libre. Médico Director. Farmacia, Laboratorios Clínico e Hidrológico y todos los adelantos modernos.

Haga su viaje en el confortable coche pullman de los Unidos de Matanzas, especial del Gran Hotel, que sale todos los días a las 3 y ¼ de la tarde, desde Teniente Rey y Monserrate. Café «Yara».

DIRIJASE AL GRAN HOTEL DEL BALNEARIO. SAN MIGUEL DE LOS BAÑOS
INFORMACION EN LA HABANA POR EL I-3324.

E.C.D. 2016

EL GATO NEGRO
CACHEIRO Y HERMANO

CREALO O NO LO CREA, UN GALLO TAPADO DE "EL GATO NEGRO" LE DARA A UD. EL PREMIO DE $70,000 CUANDO "EL GATO NEGRO" SE PROPONE, SUS ARAÑAZOS SON FORMIDABLES. - AHORA VENDIMOS EL PRIMERO

Si usted juega un billete de EL GATO NEGRO, tiene a su favor to das las POSIBILIDADES para manejar bien el Primero, el Segundo o Tercer Precio.—Pídanos para el próximo del día 30 al precio de $10.00 entero y 1.00 hoja, más gastos de franqueo para ordenes del interior.

El Gordo: 17888 - $70,000, lo vendío "EL GATO NEGRO" - Para el próximo está Ud. en turno

CAMBIO DE MONEDAS.
Operamos en todas cantidades.— Pida Cotización.

Obispo 65.—Telfs. A-7780, A-0006.
Galiano y Zanja.—Telf. A-9293.
Obispo y Aguiar.—Tlf. M-4017.

"LA DICHOSA"

COBRE LOS $70,000.00
EL MISMO DIA DEL SORTEO

Pero compre antes el número en la casa que puede darselos. Nuestro 'record' de grandes premios es inigualable.

PARA OCTUBRE 30

A razón de $10.00 el entero más franqueo enviamos cualquier pedido que se nos haga.

COMPRA VENTA DE PESETAS. PIDA COTIZACION.

Compañia Central
OBISPO Y COMPOSTELA — HABANA.
Teléfono A-6770, Apartado No. 748.

El poder de la Sociedad de Legislación Comparada de París, se extiende cada día más en todos los países cultos

El DIARIO DE LA MARINA, que se interesa por todo lo que signifique progreso en Cuba y conocedor del creciente desarrollo de la Sociedad de Legislación Comparada de la Habana, Filial de la de París, ha solicitado de su Presidente el doctor Luis de Feria, una interview para dar a conocer a nuestros lectores la organización de esta importante sociedad científica que ha venido a llenar un vacío en Cuba.

—¿Cómo surgió la Sociedad de Legislación Comparada de París?

—Hacia mediados del siglo pasado un grupo numeroso de jóvenes juristas franceses, la élite de esa nueva generación, se agrupó en torno de monsieur Eduard Laboulaye, primer presidente de la Sociedad de Legislación Comparada de París, para fundar esta institución científica. ¡Cuántos nombres que han llegado a ser ilustres, figuraron allí en esos primeros momentos! De la Universidad de París dos célebres civilistas, Bufnoir y Baudant; un historiador, Glasson, y un mercantilista, Lyon Caen, del foro, Barboux, Beloland y Sabatier; pensadores y escritores como Georges Pico, el conde de Franqueville, el conde de Hansonville: de las asambleas, esas grandes figuras de parlamentarios y de hombres de Estado como Jules Ferry, Gambetta, Ribot.

—¿Qué se propusieron los fundadores de la Sociedad de Legislación Comparada?

—Constituir un centro donde habrían de reunirse todos los informes sobre las legislaciones extranjeras.

—¿Cuáles fueron los resultados obtenidos?

—Las esperanzas de los fundadores de la Sociedad de Legislación Comparada de París se han visto realizadas plenamente y la historia de esta institución se encuentra íntimamente ligada al desarrollo de la Ciencia del Derecho comparado, no solamente en Francia, sino en los demás países de Europa, donde la influencia de la Sociedad se ha dejado sentir, sirviendo de modelo para la organización de la Society of Comparatif Legislation of London y a las que posteriormente se han fundado en Berlín.

—¿Cuántos años de existencia cuenta la Sociedad?

—Casi un siglo y el prestigio creciente de esta asociación y su autoridad científica ha aumentado cada día al mismo tiempo que el número de sus miembros, los que alcanzan en la actualidad la alta cifra de mil quinientos asociados.

El gran filósofo Lamartine ha dicho: «Cuando la providencia dispone que una idea recorra el mundo ilumina con ella el cerebro de un francés.

—¿La Sociedad se ha extendido después por Europa?

—Efectivamente, el pensamiento de monsieur Eduard Laboulaye ha encontrado eco en los demás países de Europa y la Sociedad ha constituído filiales en Bélgica, Rumanía, Grecia y Strabourgo. Sesenta y cuatro años después la Sociedad llega a América y corresponde a Cuba el honor de haber fundado la primera Filial, que viene a llenar un vacío en la Habana, donde no existe un centro consagrado a los estudios de Derecho comparado.

—¿Cómo se fundó la Filial de Cuba?

—Monsieur Henry Levy Ullmann, Presidente de la Sociedad de Legislación Comparada en Francia, sabio jurisconsulto de reputación universal, mi profesor de Derecho en la Universidad de París, me hizo el honor de confiarme la organización en Cuba de la Filial de la Sociedad de Legislación Comparada.

—¿Cuánto tiempo de existencia cuenta esta Filial?

—Un poco más de dos años.

—¿Cuál es la organización que ha dado usted a la Filial referida?

—He procurado seguir en lo posible las normas de la Sociedad de Legislación Comparada de París. Nuestros socios tendrán categorías según la labor científica que aporten en los trabajos de la Sociedad. De esta manera el socio ingresa trabajando en las Secciones que el Comité Director ha constituído. Un año de trabajo allí le da la categoría de Socio Numerario, cuyo número no podrá exceder de cien.

La presentación de dos trabajos jurídicos y la permanencia de dos años en las referidas Secciones llevarán al socio a la categoría de miembro.

—¿Es esta la más alta categoría que puede obtenerse en la Sociedad?

—La más alta jerarquía que puede alcanzarse es la de Miembro Titular que podrán obtener aquellos miembros que habiendo realizado los trabajos antes dichos colaboren posteriormente durante dos años con el Consejo Director en trabajos especiales de orden científico que se le confíen, ya en el Anuario de Legislación Extranjera que publicara la Sociedad o en la preparación de Congresos Jurídicos de Derecho comparado.

Dr. Luis de Feria.

El candidato a Miembro Titular presentará a la Sociedad, una vez expirado este plazo, una obra jurídica de investigación científica.

Estos principios fundamentales constituyen la grandeza de las prestigiosas instituciones científicas de Francia, Alemania, España e Italia.

—¿Qué resultados prácticos han obtenido ustedes en Cuba?

—Estos planes de la Sociedad no son meros proyectos puesto que esta Filial los ha puesto en práctica y en nuestras Secciones un grupo numeroso de profesionales ha colaborado presentando hermosos trabajos. De este modo la Sociedad ha abierto ahora su primera lista de Socios Numerarios donde han ingresado aquellos que legítimamente han alcanzado este derecho.

Nuestro Consejo de Dirección, integrado por los fundadores de la Sociedad de Legislación Comparada, dando pruebas de un desinterés y una probidad que les hace honor —teniendo en cuenta las peculiares circunstancias que nuestro país atraviesa— ha adoptado estos principios de igualdad en toda su extensión sin que los cargos ocupados en la Directiva concedan categorías.

He aquí, a grandes rasgos, la organización de la Sociedad de Legislación Comparada de la Habana y el DIARIO DE LA MARINA se complace deseando a la prestigiosa institución científica el mayor éxito en la trascendental misión que está llamada a realizar en Cuba.

El estado de belicosidad italo-abisinio

Por GABRIEL CAMPS

Y TODO se vuelve arbitrios. Unos señores condecorados, tal vez tarados de parálisis general, medianamente calvos, salvo algún caso de calvicie plena; algunos, olorosos y no a ámbar, buscan la manera de terminar, satisfactoriamente, la incipiente pelea de los dantescos con los salomónicos.

¿Qué razón puede impedirnos a los que pertenecemos al común de los mortales de meter nuestro cuarto a espadas, en ese juego de azar que es la política internacional. Funjamos, pues, de arbitristas sin más rodeos.

1o. La guerra es de institución divina (José de Maistre), y práctica castellana (Fernando el IV): no hay más ley ni derecho que la fuerza; ni otro poder que los cañones (Jiménez de Cisneros) y sólo en las armas se halla el derecho (romanos) «jus est in armis».

2o. La naturaleza no es pacifista sino guerrera y sin declaración de guerra y con suma crueldad. El hermano lobo, el tigre en un corral de vacas, el corderillo en un jardín de lirios y violetas (observación de Balzac). El pitirre y la tiñosa; la hormiga y el elefante. El gallo. El gran gallo, que desde pollo prefiere la muerte sanguinolenta a una fuga ignominiosa.

3o. No hay, pues, responsabilidad ni para unos, ni para otros.

4o. La siembra es un proceder de mercaderes de a kilo, de vendedores de cebollas de deshecho.

5o. Hace poco tiempo una comisión de abisinios estuvo en Washington y fueron despectivamente recibidos. Hoy los nietos de la reina de Saba y tutean a Jhon Bull y se las tienen tiesas con Benito. Y pronto tomarán el «bunch» con el Tío Sam.

6o. Puesto que los actuales abisinios serán invictos (Guerra de Troya, sitio de la Argentina de Garibaldi, guerra en Yara, en Cuba, diez años; guerra de los moros, ocho siglos, y el apéndice o lo que cuelga) el buen sentido del común ha de imponerse a la postre. ¿Cómo?

7o. Declaración previa de irresponsabilidad y puesto que la necesidad de expansión de una población apoplética (la italiana), declaración de Benito Mussolini, (que de mala fe repudian sus amigos) hay que acudir cristianamente a su perentoria necesidad, dejando a la moral, no al derecho (círculos aunque concéntricos desiguales) el juicio histórico final.

8o. Abisinia, pensando en que es mejor la transacción que el pertinaz espíritu de litigio, repartirá entre 200.000 familias italianas porciones de terreno de cinco a treinta acres, según fertilidad y posibilidades, con su correspondiente habilitación de implementos, simientes y albergues y fácil salida al mar.

9o. Todo italiano después de una residencia en Abisinia de ocho años, quedará automáticamente convertido en súbdito etiópico.

10o. Tratado de reciprocidad, con espíritu de buena vecindad, entre Italia y Abisinia.

11o. Cooperación de la latinidad en favor de Roma («caput mundi»). México, Venezuela, Colombia, Brasil; las otras repúblicas pueden sangrar a Italia para que desaparezca la congestión. La República de Cuba puede coadyuvar dando a tres mil familias italianas auxilios y hospitalidad en la Isla de Pinos. Pesca, maderas finas, mármoles, toronjas, pepinos, aguas minero-medicinales, temperie paradisíaca, gran situación geográfica. Ríete, lector, que al final, en esto de la Isla de las Cotorras, el risueño seré y...

¿Hay quién dé más?

Los ingleses (últimas noticias) piden la colaboración de las naciones americanas para que concluya la guerra en el mundo; pero a la vez aprenden de nosotros, y repiten que a Dios rogando y con el lazo dando.

¿Hay quién dé más?

El Secretario de Estado suspendió la recepción diplomática que, como todos los jueves, debia ofrecer hoy

El Japón ha organizado una exhibición internacional con motivo del trigésimo aniversario de la apertura del puerto de Nagoya. Empezará el día quince de Marzo

El Negociado de Ciudadanía y Migración de la Secretaría de Estado, expidió ayer Pasaportes a: Concepción Cruz y Freyre, María del Carmen Sablón, Nardonio Santiago y García, Ana Ronquelle y Mercadal, José Chao Lin, Aurora Gordon y Aguirre, Osla Wolfowier, Zena Sara López y Mira. Certificado de Nacionalidad: Agustín Leiro y Alonso, María González y González de Ara, José Choren y Tamayo, Victorino Rodríguez e Infante, María Ituarte y Ortiz, Mercedes Mérida y Negret, Heriberto Rodríguez y Estévez, José Prats y Bravo, Isidoro Cristófal y Solá, Juan Marín y Peralta, Arturo Lamerens y Lamerens, Cecilia Dohorte y Rodríguez, María Ginory y Pérez, Alberto de la Torre y Martínez. Cartas de Naturalización: Chain Ber Huberman, Julián Pino y Cobo, Calixto Miranda y Alvarez, Juan Valle y Santigosa, Luis García y Menéndez, Elias Aéller, Yankiel Reznir, Stefan Erni, José Fariñas y Casal, Joaquín de la Vega y Pajares, César Seoane y Martínez, Nicolás Feliung, Jacobo Curi y Durán, Francisco Díaz y Díaz, Alfonso Pérez, Constantino Prieto y Villares.

RECAUDACIONES CONSULARES —Por el Negociado de Contabilidad Consular de la Secretaría de Estado, se envió a la Tesorería General de la República, la cantidad de $503.60, importe de las recaudaciones consulares de Bremen, junio y julio 1935; Santa Cruz de Tenerife, julio 1935; Aux Cayes, Lisboa, Pontevedra, Nassau, septiembre 1935 y Sevilla de octubre de 1935.

RECEPCION SUSPENDIDA.—Con motivo de tener que asistir, en horas de la mañana, a diversos actos organizados con motivo del «Día del Peridista», el Secretario de Estado, doctor José A. Barnet, se ha servido suspender la recepción diplomática de hoy, jueves.

Los señores miembros del Cuerpo Diplomático extranjero han sido avisados de la suspensión, indicándoseles el día de la presente semana en que podrán visitar al Jefe de la Cancillería.

VACARAN LAS OFICINAS.—Accediendo gustoso a la soliciutd del Directorio del «Retiro Periodístico», el señor Secretario de Estado ha dispuesto que hoy jueves, vaquen las oficinas de dicho Departamento a las once a.m., lo que permitirá a los empleados concurrir, si así lo desean, a los actos que se organizan con tal motivo.

DIPLOMATICO HACIA EUROPA.—La Agencia Trens, de Ciudad México, por radiograma remitido a la Oficina Nacional de Prensa, anexa al Negociado de Información y Publicidad de la Secretaría de Estado, informa la siguiente:

«Al llegar a la capital y ser interrogado por los representantes de la prensa, el Jefe encargado del despacho de la Cancillería, señor Licenciado José Angel Ceniceros, Subsecretario del Departamento, expresó un certero juicio crítico acerca de la excursión de los diplomáticos extranjeros, produciéndose en forma siguiente: «El viaje del Cuerpo Diplomático, la contemplación de problemas nacionales no vistos en la ciudad, aunque bien es cierto que la brevedad de la estancia en los lugares visitados no les habrá permitido observar los asuntos de manera precisa, comprobando el «standard» de vida de los hombres allí residentes, su psicología, su estado social, siempre de acuerdo con los esfuerzos de la revolución mexicana por mejorar, sobre todo, el estado económico, en algunos casos de acuerdo con los anticuados moldes coloniales».

Hoy salió rumbo a New York, donde embarcará para Europa, el señor don Leonides Andreu Almazán, Ministro de México, en Inglaterra. Más de 300 personas lo despidieron en la Estación de Colonia.

Por el Presidente de la República, general de división Lázaro Cárdenas, ha sido nombrado el coronel de caballería, Rubén García, actual subjefe de la Comisión de Estudios Militares, Agregado Militar a la Embajada de México en España y en las Legaciones de Francia, Inglaterra y Austria, con residencia en París, Francia».

EXHIBICION NIPONA INTERNACIONAL.—La Legación del Japón en esta capital, comunica a la Secretaría de Estado, que con motivo del Trigésimo Aniversario de la apertura del puerto de la ciudad de Nagoya, se está proyectando una gran Exhibición Pan-Pacífica, de carácter internacional, que tendrá efecto durante 78 días, comenzando el 15 de marzo de 1937 y dando término el día 31 de mayo del mismo año. Dicha exhibición será presidida por el señor Alcalde Municipal de Nagoya, quien desea hacer llegar su cordial invitación a todos los países, a fin de obtener una franca cooperación que redunde en el mayor lucimiento de la Exposición, teniendo dicha autoridad, entre otros, el propósito de presentar la tendencia contemporánea relativa a la cultura y la industria nacional e internacional, en sus aspectos respectivos, estrechando de este modo, las relaciones económicas con los países participantes.

REPUBLICA DE CUBA

SECRETARIA DE HACIENDA

DIRECCION GENERAL DE LA LOTERIA NACIONAL

Lista de los números premiados en el Sorteo No. 979, ordinario, celebrado en la Habana el día 23 de Octubre de 1935.

NUMEROS	PESOS
DECENA	
11.	— 50
38.	— 50
39.	— 50
74.	— 50
77.	— 50
CENTENA	
103.	— 50
110.	— 50
134.	— 50
143.	— 50
155.	— 50
165.	— 50
174.	—500
225.	— 50
247.	— 50
254.	— 50
275.	— 50
285.	— 50
286.	— 50
288.	— 50
291.	— 50
296.	— 50
340.	— 50
341.	— 50
351.	— 50
355.	— 50
385.	— 50
387.	— 50
389.	— 50
410.	— 50
426.	— 50
473.	— 50
492.	— 50
499.	— 50
507.	— 50
511.	— 50
535.	— 50
550.	— 50
584.	— 50
602.	— 50
615.	— 50
640.	— 50
667.	— 50
704.	— 50
709.	— 50
738.	— 50
762.	— 50
765.	— 50
768.	— 50
804.	— 50
812.	— 50
817.	— 50
819.	— 50
835.	— 50
843.	— 50
854.	— 50
857.	— 50
867.	— 50
878.	— 50
908.	— 50
912.	— 50
919.	— 50
945.	— 50
949.	— 50
967.	— 50
986.	— 50
MIL	
1035.	— 50
1038.	— 50
1065.	— 50
1071.	— 50
1079.	— 50
1084.	— 50
1090.	— 50
1100.	— 50
1118.	— 50
1145.	— 50
1146.	— 50
1148.	— 50
1152.	— 50
1171.	— 50
1227.	— 50
1242.	— 50
1243.	— 50
1268.	— 50
1282.	— 50
1301.	— 50
1323.	— 50
1326.	— 50
1327.	— 50
1355.	— 50
1357.	— 50
1360.	— 50
1379.	— 50
1385.	— 50
1399.	— 50
1409.	— 50
1412.	— 50
1418.	— 50
1431.	— 50
1435.	— 50
1447.	— 50
1506.	— 50
1533.	— 50
1538.	— 50
1548.	— 50

NUMEROS	PESOS
1579.	— 50
1619.	— 50
1623.	— 50
1635.	— 50
1672.	— 50
1727.	— 50
1747.	— 50
1759.	— 50
1793.	— 50
1796.	— 50
1806.	— 50
1818.	— 50
1828.	— 50
1843.	— 50
1852.	— 50
1853.	— 50
1861.	— 50
1884.	— 50
1967.	— 50
1972.	— 50
1974.	— 50
DOS MIL	
2001.	— 50
2006.	— 50
2019.	— 50
2063.	— 50
2071.	— 50
2114.	— 50
2117.	— 50
2119.	— 50
2186.	— 50
2237.	— 50
2265.	— 50
2272.	— 50
2273.	— 50
2280.	— 50
2282.	— 50
2300.	— 50
2324.	— 50
2353.	— 50
2355.	— 50
2359.	— 50
2399.	— 50
2431.	— 50
2433.	— 50
2434.	— 50
2452.	— 50
2465.	— 50
2489.	— 50
2516.	— 50
2523.	— 50
2542.	— 50
2546.	— 50
2559.	— 50
2570.	— 50
2573.	— 50
2625.	— 50
2628.	— 50
2647.	— 50
2650.	— 50
2686.	— 50
2694.	— 50
2746.	— 50
2755.	— 50
2781.	— 50
2786.	— 50
2793.	— 50
2843.	— 50
2849.	— 50
2853.	— 50
2862.	— 50
2875.	— 50
2887.	— 50
2906.	— 50
2915.	— 50
2922.	— 50
2927.	— 50
2931.	— 50
TRES MIL	
3015.	— 50
3039.	— 50
3053.	— 50
3085.	— 50
3135.	— 50
3144.	— 50
3154.	— 50
3181.	— 50
3214.	—500
3215.	— 50
3221.	— 50
3236.	— 50
3239.	— 50
3278.	— 50
3279.	— 50
3284.	— 50
3289.	— 50
3293.	—100
3308.	— 50
3323.	— 50
3331.	— 50
3351.	— 50
3376.	— 50
3378.	— 50
3379.	— 50
3415.	— 50
3441.	— 50
3448.	— 50

NUMEROS	PESOS
3450.	— 50
3457.	— 50
3467.	— 50
3496.	— 50
3504.	— 50
3522.	— 50
3561.	— 50
3564.	— 50
3576.	— 50
3586.	— 50
3590.	— 50
3602.	— 50
3605.	— 50
3613.	— 50
3653.	— 50
3658.	— 50
3668.	— 50
3675.	—100
3689.	— 50
3698.	— 50
3709.	— 50
3716.	—100
3730.	— 50
3748.	— 50
3779.	— 50
3790.	— 50
3835.	— 50
3865.	— 50
3868.	— 50
3871.	— 50
3924.	— 50
3932.	— 50
3944.	— 50
3982.	— 50
CUATRO MIL	
4009.	— 50
4030.	— 50
4097.	— 50
4105.	— 50
4125.	— 50
4142.	— 50
4154.	— 50
4164.	— 50
4173.	— 50
4179.	— 50
4189.	— 50
4199.	— 50
4203.	— 50
4258.	— 50
4263.	— 50
4352.	— 50
4357.	— 50
4373.	—500
4378.	— 50
4381.	— 50
4394.	— 50
4417.	— 50
4418.	— 50
4423.	— 50
4436.	— 50
4437.	— 50
4441.	— 50
4457.	— 50
4479.	— 50
4509.	— 50
4547.	— 50
4564.	— 50
4568.	— 50
4574.	—100
4586.	— 50
4615.	— 50
4624.	— 50
4637.	— 50
4638.	— 50
4639.	— 50
4652.	— 50
4670.	— 50
4701.	— 50
4722.	— 50
4725.	— 50
4739.	— 50
4740.	— 50
4755.	— 50
4784.	— 50
4855.	— 50
4866.	— 50
4872.	— 50
4877.	— 50
4888.	— 50
4898.	— 50
4900.	— 50
4904.	— 50
4941.	— 50
4952.	— 50
4955.	— 50
4973.	— 50
CINCO MIL	
5010.	— 50
5015.	— 50
5078.	— 50
5080.	— 50
5102.	— 50
5103.	— 50
5126.	— 50
5133.	— 50
5134.	— 50
5156.	— 50
5158.	— 50

NUMEROS	PESOS
5176.	— 50
5177.	— 50
5211.	— 50
5217.	— 50
5218.	— 50
5227.	— 50
5231.	— 50
5236.	— 50
5238.	— 50
5245.	— 50
5249.	— 50
5252.	— 50
5263.	— 50
5264.	— 50
5319.	— 50
5332.	— 50
5343.	— 50
5364.	— 50
5390.	— 50
5397.	— 50
5406.	— 50
5411.	— 50
5416.	— 50
5432.	— 50
5433.	— 50
5436.	—100
5437.	— 50
5457.	— 50
5463.	— 50
5488.	— 50
5489.	— 50
5513.	— 50
5541.	— 50
5564.	— 50
5609.	— 50
5615.	— 50
5626.	— 50
5628.	— 50
5633.	— 50
5642.	— 50
5643.	— 50
5653.	— 50
5682.	— 50
5704.	— 50
5722.	— 50
5738.	— 50
5761.	— 50
5774.	— 50
5780.	— 50
5782	—500
5789.	— 50
5817.	— 50
5824.	— 50
5837.	— 50
5855.	— 50
5888.	— 50
5906.	— 50
5910.	— 50
5925.	— 50
5948.	— 50
5953.	— 50
5995.	— 50
SEIS MIL	
6020.	— 50
6034.	— 50
6046.	— 50
6059.	— 50
6061.	— 50
6071.	— 50
6077.	— 50
6101.	— 50
6107.	— 50
6109.	— 50
6112.	— 50
6113.	— 50
6120.	— 50
6135.	— 50
6136.	— 50
6137.	— 50
6138.	— 50
6141.	— 50
6160.	— 50
6173.	— 50
6187.	— 50
6191.	— 50
6193.	— 50
6200.	— 50
6201.	— 50
6218.	— 50
6228.	— 50
6234.	— 50
6243.	— 50
6258.	— 50
6261.	— 50
6288.	— 50
6306.	— 50
6337.	— 50
6402.	— 50
6437.	— 50
6461.	— 50
6499.	— 50
6517.	— 50
6557.	— 50
6572.	— 50
6601. c.	— 50
6602. c.	— 50
6603. c.	— 50
6604. c.	— 50

NUMEROS	PESOS
6605. c.	— 50
6606. c.	— 50
6607. c.	— 50
6608. c.	— 50
6609. c.	— 50
6610. c.	— 50
6611. c.	— 50
6612. c.	— 50
6613. c.	— 50
6614. c.	— 50
6615. c.	— 50
6616. c.	— 50
6617. c.	— 50
6618. c.	— 50
6619. c.	— 50
6620. c.	— 50
6621. c.	— 50
6622. c.	— 50
6623. c.	— 50
6624. c.	— 50
6625. c.	— 50
6626. c.	— 50
6627. c.	— 50
6628. c.	— 50
6629.	— 50
6629. c.	— 50
6630. c.	— 50
6631. c.	— 50
6632. c.	— 50
6633. c.	— 50
6634. c.	— 50
6635. c.	— 50
6636. c.	— 50
6637. c.	— 50
6638. c.	— 50
6639. c.	— 50
6640. c.	— 50
6641. c.	— 50
6642. c.	— 50
6643. c.	— 50
6644.	— 50
6644. c.	— 50
6644. a.	200
6645..	20,000
6646. p.	200
6646. c.	— 50
6647. c.	— 50
6648. c.	— 50
6649. c.	— 50
6650. c.	— 50
6651. c.	— 50
6652. c.	— 50
6653. c.	— 50
6654. c.	— 50
6655. c.	— 50
6656. c.	— 50
6657. c.	— 50
6658. c.	— 50
6659. c.	— 50
6660. c.	— 50
6661. c.	— 50
6662. c.	— 50
6663. c.	— 50
6664. c.	— 50
6665.	— 50
6665. c.	— 50
6666. c.	— 50
6667. c.	— 50
6668. c.	— 50
6669. c.	— 50
6670. c.	— 50
6671. c.	— 50
6672. c.	— 50
6673. c.	— 50
6674. c.	— 50
6675. c.	— 50
6676. c.	— 50
6677. c.	— 50
6678. c.	— 50
6679. c.	— 50
6680. c.	— 50
6681. c.	— 50
6682. c.	— 50
6683. c.	— 50
6684. c.	— 50
6685. c.	— 50
6686.	— 50
6686. c.	— 50
6687. c.	— 50
6688. c.	— 50
6689. c.	— 50
6690. c.	— 50
6691. c.	— 50
6692. c.	— 50
6693. c.	— 50
6694. c.	— 50
6695. c.	— 50
6696. c.	— 50
6697. c.	— 50
6698. c.	— 50
6699.	— 50
6699. c.	— 50
6700. c.	— 50
6742.	— 50
6745.	— 50
6756.	— 50
6763.	— 50
6765.	— 50

NUMEROS	PESOS
6773.	— 50
6800.	— 50
6806.	— 50
6808.	— 50
6821.	— 50
6843.	— 50
6852.	— 50
6891.	— 50
6895.	— 50
6945.	— 50
6956.	— 50
6968.	— 50
6979.	— 50
6989.	— 50
6997.	— 50
6999.	— 50
SIETE MIL	
7056.	— 50
7062.	— 50
7076.	— 50
7099.	— 50
7106.	— 50
7122.	— 50
7160.	— 50
7183.	— 50
7191.	— 50
7194.	— 50
7200.	— 50
7211.	— 50
7229.	— 50
7239.	— 50
7248.	— 50
7326.	— 50
7339.	— 50
7343.	— 50
7372.	— 50
7380.	— 50
7381.	— 50
7395.	— 50
7404.	— 50
7412.	— 50
7413.	— 50
7438.	— 50
7444.	— 50
7453.	— 50
7464.	— 50
7466.	— 50
7473.	— 50
7487.	— 50
7501.	— 50
7522.	— 50
7563.	— 50
7583.	— 50
7587.	— 50
7617.	— 50
7644.	— 50
7646.	— 50
7651.	— 50
7661.	— 50
7674.	— 50
7689.	— 50
7742.	— 50
7766.	— 50
7769.	— 50
7789.	— 50
7790.	— 50
7796.	— 50
7804.	— 50
7811.	— 50
7818.	— 50
7821.	— 50
7837.	— 50
7839.	— 50
7848.	— 50
7851.	— 50
7887.	— 50
7892.	— 50
7920.	— 50
7921.	— 50
7950.	— 50
7960.	— 50
7968.	— 50
7985.	— 50
OCHO MIL	
8011.	— 50
8017.	— 50
8026.	— 50
8052.	— 50
8053.	— 50
8058.	— 50
8059.	— 50
8080.	— 50
8093.	— 50
8102.	— 50
8103.	— 50
8131.	— 50
8149.	— 50
8150.	— 50
8156.	— 50
8157.	— 50
8175.	— 50
8178.	— 50
8191.	— 50
8198.	— 50
8237.	—500
8238.	— 50
8257.	— 50
8289.	— 50

NUMEROS	PESOS
8319.	— 50
8357.	— 50
8405.	— 50
8408.	— 50
8440.	— 50
8453.	— 50
8457.	— 50
8470.	— 50
8491.	— 50
8534.	— 50
8536.	— 50
8542.	— 50
8547.	— 50
8582.	— 50
8595.	— 50
8602.	— 50
8626.	— 50
8648.	— 50
8651.	— 50
8654.	— 50
8657.	— 50
8670.	— 50
8684.	— 50
8702.	— 50
8713.	— 50
8715.	— 50
8719.	— 50
8724.	— 50
8733.	— 50
8746.	— 50
8762.	— 50
8785.	— 50
8805.	— 50
8819.	— 50
8833.	— 50
8856.	—100
8880.	— 50
8900.	— 50
8901. c.	— 50
8902. c.	— 50
8903. c.	— 50
8904. c.	— 50
8905. c.	— 50
8906. c.	— 50
8907. c.	— 50
8908. c.	— 50
8909. c.	— 50
8910. c.	— 50
8911.	— 50
8911. c.	— 50
8912. c.	— 50
8913. c.	— 50
8914. c.	— 50
8915.	—500
8915. c.	— 50
8916. c.	— 50
8917. c.	— 50
8918. c.	— 50
8919. c.	— 50
8920. c.	— 50
8921. c.	— 50
8922. c.	— 50
8923. c.	— 50
8924. c.	— 50
8925. c.	— 50
8926. c.	— 50
8927. c.	— 50
8928. c.	— 50
8928. a.	100
8929..	8,000
8930. p.	100
8930.	— 50
8930. c.	— 50
8931. c.	— 50
8932. c.	— 50
8933. c.	— 50
8934. c.	— 50
8935. c.	— 50
8936. c.	— 50
8937. c.	— 50
8938.	— 50
8938. c.	— 50
8939. c.	— 50
8940. c.	— 50
8941. c.	— 50
8942. c.	— 50
8943. c.	— 50
8944. c.	— 50
8945. c.	— 50
8946. c.	— 50
8947. c.	— 50
8948.	— 50
8948. c.	— 50
8949. c.	— 50
8950. c.	— 50
8951. c.	— 50
8952. c.	— 50
8953. c.	— 50
8954. c.	— 50
8955. c.	— 50
8956. c.	— 50
8957. c.	— 50
8958. c.	— 50
8959. c.	— 50
8960. c.	— 50
8961. c.	— 50
8962.	— 50

NUMEROS	PESOS
8962. c.	— 50
8963. c.	— 50
8964. c.	— 50
8965. c.	— 50
8966. c.	— 50
8967. c.	— 50
8968. c.	— 50
8969. c.	— 50
8970. c.	— 50
8971. c.	— 50
8972. c.	— 50
8973. c.	— 50
8974. c.	— 50
8975. c.	— 50
8976. c.	— 50
8977. c.	— 50
8978. c.	— 50
8979. c.	— 50
8980. c.	— 50
8981. c.	— 50
8982. c.	— 50
8983. c.	— 50
8984. c.	— 50
8985. c.	— 50
8986. c.	— 50
8987. c.	— 50
8988. c.	— 50
8989. c.	— 50
8990. c.	— 50
8991. c.	— 50
8992. c.	— 50
8993. c.	— 50
8994. c.	— 50
8995. c.	— 50
8996. c.	— 50
8997. c.	— 50
8998. c.	— 50
8999. c.	— 50
NUEVE MIL	
9000. c.	— 50
9009.	— 50
9018.	— 50
9031.	— 50
9045.	— 50
9062.	— 50
9073.	— 50
9075.	— 50
9087.	— 50
9091.	—100
9115.	— 50
9116.	— 50
9119.	— 50
9120.	— 50
9121.	— 50
9136.	— 50
9149.	— 50
9158.	— 50
9173.	— 50
9192.	— 50
9220.	— 50
9259.	— 50
9265.	— 50
9273.	— 50
9276.	— 50
9358.	— 50
9386.	— 50
9396.	— 50
9401.	— 50
9404.	— 50
9410.	— 50
9417.	— 50
9428.	— 50
9450.	— 50
9459.	— 50
9461.	— 50
9540.	— 50
9560.	— 50
9561.	— 50
9563.	— 50
9564.	— 50
9565.	— 50
9570.	— 50
9583.	— 50
9584.	— 50
9591.	— 50
9600.	— 50
9602.	— 50
9610.	— 50
9632.	— 50
9659.	— 50
9663.	— 50
9692.	— 50
9697.	— 50
9699.	— 50
9703.	— 50
9719.	— 50
9726.	— 50
9743.	— 50
9751.	— 50
9762.	— 50
9782.	— 50
9786.	— 50
9814.	— 50
9867.	— 50
9883.	— 50
9887.	— 50
9920.	— 50
9950.	— 50
9968.	— 50

NUMEROS	PESOS
9969.	— 50
9975.	— 50
DIEZ MIL	
10000.	— 50
10003.	— 50
10013.	— 50
10014.	— 50
10021.	— 50
10063.	— 50
10067.	— 50
10071.	— 50
10125.	— 50
10134.	— 50
10177.	— 50
10189.	— 50
10200.	— 50
10209.	— 50
10254.	— 50
10258.	— 50
10282.	— 50
10293.	— 50
10304.	— 50
10316.	— 50
10340.	— 50
10370.	— 50
10372.	— 50
10385.	— 50
10388.	— 50
10392.	— 50
10399.	— 50
10404.	— 50
10449.	— 50
10457.	— 50
10458.	— 50
10485.	— 50
10512.	— 50
10514.	—100
10516.	— 50
10585.	— 50
10590.	— 50
10600.	— 50
10619.	— 50
10641.	— 50
10656.	— 50
10675.	— 50
10693.	— 50
10706.	— 50
10716.	— 50
10738.	— 50
10754.	— 50
10755.	— 50
10800.	— 50
10828.	— 50
10833.	— 50
10890.	— 50
10894.	— 50
10903.	— 50
10904.	— 50
10912.	— 50
10920.	— 50
10924.	— 50
10945.	— 50
10951.	— 50
10969.	— 50
ONCE MIL	
11005.	— 50
11035.	— 50
11049.	— 50
11053.	— 50
11059.	— 50
11064.	— 50
11094.	— 50
11104.	— 50
11111.	— 50
11120.	— 50
11126.	— 50
11135.	— 50
11147.	— 50
11152.	— 50
11181.	— 50
11213.	— 50
11215.	— 50
11248.	— 50
11250.	— 50
11313.	— 50
11325.	—100
11336.	— 50
11369.	— 50
11370.	— 50
11475.	— 50
11508.	— 50
11517.	— 50
11521.	— 50
11524.	— 50
11526.	— 50
11529.	— 50
11535.	— 50
11548.	— 50
11574.	— 50
11578.	— 50
11585.	— 50
11616.	— 50
11640.	— 50
11648.	— 50
11654.	— 50
11659.	— 50
11667.	— 50
11669.	— 50

NUMEROS	PESOS
11696.	— 50
11708.	— 50
11723.	— 50
11728.	— 50
11742.	— 50
11743.	— 50
11763.	— 50
11767.	— 50
11784.	— 50
11786.	— 50
11790.	— 50
11794.	— 50
11805.	— 50
11825.	— 50
11858.	— 50
11872.	— 50
11899.	— 50
11924.	— 50
11941.	— 50
11959.	— 50
11981.	— 50
11994.	— 50
DOCE MIL	
12016.	— 50
12033.	— 50
12034.	— 50
12056.	— 50
12156.	— 50
12166.	— 50
12213.	— 50
12220.	— 50
12221.	— 50
12228.	— 50
12254.	— 50
12258.	— 50
12270.	— 50
12280.	— 50
12314.	— 50
12344.	— 50
12351.	— 50
12353.	— 50
12355.	— 50
12380.	— 50
12416.	— 50
12435.	— 50
12467.	— 50
12484.	— 50
12566.	— 50
12575.	— 50
12580.	— 50
12592.	— 50
12603.	— 50
12616.	— 50
12632.	— 50
12637.	— 50
12647.	— 50
12665.	— 50
12709.	— 50
12734.	— 50
12779.	— 50
12781.	— 50
12797.	— 50
12875.	— 50
12802.	— 50
12910.	— 50
12930.	— 50
12931.	— 50
12939.	— 50
12951.	— 50
12961.	— 50
12964.	— 50
12978.	— 50
12987.	— 50
TRECE MIL	
13010.	— 50
13045.	— 50
13046.	— 50
13081.	— 50
13084.	— 50
13087.	— 50
13088.	— 50
13101.	— 50
13106.	— 50
13110.	— 50
13132.	— 50
13152.	— 50
13246.	— 50
13271.	— 50
13307.	— 50
13316.	— 50
13329.	— 50
13342.	— 50
13343.	— 50
13346.	— 50
13348.	— 50
13350.	— 50
13417.	— 50
13418.	— 50
13419.	— 50
13422.	— 50
13448.	— 50
13450.	— 50
13460.	—100
13483.	— 50
13487.	— 50
13517.	— 50
13525.	— 50
13569.	—100
13573.	— 50

NUMEROS	PESOS
13585.	— 50
13590.	— 50
13601.	— 50
13720.	— 50
13721.	— 50
13733.	— 50
13746.	— 50
13766.	— 50
13785.	— 50
13787.	— 50
13800.	— 50
13812.	— 50
13814.	— 50
13836.	— 50
13841.	— 50
13864.	— 50
13872.	— 50
13885.	— 50
13899.	— 50
13912.	— 50
13948.	— 50
13976.	— 50
13977.	— 50
13978.	— 50
13991.	— 50
CATORCE MIL	
14020.	— 50
14024.	— 50
14031.	— 50
14057.	— 50
14059.	— 50
14064.	— 50
14069.	— 50
14129.	— 50
14146.	— 50
14153.	— 50
14212.	— 50
14214.	— 50
14216.	— 50
14266.	— 50
14365.	— 50
14407.	— 50
14431.	— 50
14457.	— 50
14461.	— 50
14468.	— 50
14480.	— 50
14501.	— 50
14506.	— 50
14522.	— 50
14529.	— 50
14533.	— 50
14534.	— 50
14541.	— 50
14542.	— 50
14546.	— 50
14556.	— 50
14560.	— 50
14568.	— 50
14629.	— 50
14638.	— 50
14655.	— 50
14659.	— 50
14661.	— 50
14674.	— 50
14676.	— 50
14679.	— 50
14686.	— 50
14690.	— 50
14716.	— 50
14723.	— 50
14729.	— 50
14752.	— 50
14760.	— 50
14805.	— 50
14816.	— 50
14828.	— 50
14829.	— 50
14837.	— 50
14850.	— 50
14851.	— 50
14869.	— 50
14872.	— 50
14875.	— 50
14879.	— 50
14880.	— 50
14893.	— 50
14910.	— 50
14930.	— 50
14934.	— 50
14937.	— 50
14950.	— 50
14953.	— 50
14969.	— 50
14979.	— 50
14990.	— 50
14995.	— 50
QUINCE MIL	
15009.	— 50
15013.	— 50
15043.	— 50
15062.	— 50
15073.	— 50
15083.	— 50
15109.	— 50
15130.	— 50
15167.	— 50
15169.	— 50

NUMEROS	PESOS
15183.	— 50
15218.	— 50
15219.	— 50
15221.	— 50
15258.	— 50
15274.	— 50
15275.	— 50
15282.	— 50
15324.	— 50
15329.	— 50
15339.	— 50
15350.	— 50
15362.	— 50
15363.	— 50
15386.	— 50
15406.	— 50
15407.	— 50
15413.	— 50
15438.	— 50
15473.	— 50
15523.	— 50
15533.	— 50
15540.	— 50
15548.	— 50
15590.	— 50
15625.	— 50
15635.	— 50
15636.	— 50
15640.	— 50
15647.	— 50
15662.	— 50
15698.	— 50
15717.	—100
15720.	— 50
15725.	— 50
15755.	— 50
15778.	— 50
15795.	— 50
15835.	— 50
15844.	— 50
15875.	— 50
15901.	— 50
15910.	— 50
15920.	— 50
15933.	— 50
15990.	— 50
15998.	— 50
DIECISEIS MIL	
16011.	— 50
16046.	— 50
16055.	— 50
16068.	— 50
16069.	— 50
16071.	— 50
16075.	— 50
16095.	— 50
16122.	— 50
16170.	— 50
16187.	— 50
16194.	— 50
16220.	— 50
16252.	— 50
16254.	— 50
16257.	— 50
16274.	— 50
16279.	— 50
16283.	— 50
16293.	— 50
16302.	— 50
16314.	— 50
16375.	— 50
16377.	— 50
16389.	— 50
16429.	— 50
16440.	— 50
16454.	— 50
16456.	— 50
16469.	— 50
16500.	— 50
16518.	— 50
16526.	— 50
16532.	— 50
16571.	— 50
16576.	— 50
16577.	— 50
16596.	— 50
16622.	— 50
16625.	— 50
16633.	— 50
16634.	— 50
16637.	— 50
16654.	— 50
16665.	— 50
16674.	— 50
16681.	— 50
16739.	— 50
16749.	—100
16778.	— 50
16812.	— 50
16840.	— 50
16850.	— 50
16859.	— 50
16874.	— 50
16877.	— 50
16886.	— 50
16912.	— 50
16915.	— 50
16917.	— 50
16940.	— 50

NUMEROS	PESOS
16952.	— 50
16953.	— 50
16957.	— 50
16965.	— 50
16966.	— 50
16983.	— 50
16996.	— 50
DIECISIETE MIL	
17061.	— 50
17085.	— 50
17087.	— 50
17121.	— 50
17124.	— 50
17135.	— 50
17154.	— 50
17181.	— 50
17193.	— 50
17209.	— 50
17214.	— 50
17223.	— 50
17241.	— 50
17242.	—100
17250.	— 50
17256.	— 50
17266.	— 50
17277.	— 50
17306.	— 50
17350.	— 50
17365.	— 50
17371.	— 50
17374.	— 50
17375.	— 50
17414.	—500
17417.	— 50
17420.	— 50
17428.	— 50
17450.	— 50
17467.	— 50
17489.	— 50
17503.	— 50
17517.	— 50
17527.	— 50
17539.	— 50
17546.	— 50
17575.	— 50
17588.	— 50
17594.	—500
17614.	— 50
17644.	— 50
17686.	— 50
17734.	— 50
17786.	— 50
17801. c.	— 50
17802. c.	— 50
17803. c.	— 50
17804. c.	— 50
17805. c.	— 50
17806.	— 50
17806. c.	— 50
17807. c.	— 50
17808. c.	— 50
17809. c.	— 50
17810. c.	— 50
17811. c.	— 50
17812. c.	— 50
17813. c.	— 50
17814. c.	— 50
17815. c.	— 50
17816. c.	— 50
17817. c.	— 50
17818. c.	— 50
17819. c.	— 50
17820. c.	— 50
17821. c.	— 50
17822. c.	— 50
17823. c.	— 50
17824. c.	— 50
17825. c.	— 50
17826. c.	— 50
17827. c.	— 50
17828. c.	— 50
17829. c.	— 50
17830. c.	— 50
17831. c.	— 50
17832. c.	— 50
17833. c.	— 50
17834. c.	— 50
17835. c.	— 50
17836. c.	— 50
17837.	— 50
17837. c.	— 50
17838. c.	— 50
17839. c.	— 50
17840. c.	— 50
17841. c.	— 50
17842. c.	— 50
17843. c.	— 50
17844. c.	— 50
17845. c.	— 50
17846.	— 50
17846. c.	— 50
17847. c.	— 50
17848. c.	— 50
17849. c.	— 50
17850. c.	— 50
17851. c.	— 50
17852.	— 50
17852. c.	— 50

"LA ISLA"

vendió el 8929, premiado en $8,000 para el miércoles 30, tenemos los 70,000 PESOS

"LA ISLA"
La Casa de la Suerte
Galiano y San Rafael

ORO
Pagamos:—Cubano 161.
Americano, 162.

Desde Bahia Honda

FELICITACION.—Es para la linda y graciosa niña Fifa F. Socarrás, al cumplir sus cuatro años de edad.

Encanto de su abuelo, el señor Miguel Socarrás, residente en Hoyo Colorado.

Se miran orgullosos en esta linda niña los jóvenes esposos Arturo F. Baez y la señora Herminia Socarrás.

Enhorabuena.

NOTA DE DUELO.—Esperanza Nancy Boluda García, hija idolatrada del comerciante de esta plaza José Boluda.

Voló al cielo,
Niña angelical.

Los esfuerzos de la ciencia resultaron nulos ante la traidora y rápida enfermedad que tronchó la existencia de tan graciosa niña.

Para sus familiares, mi condolencia.

A. Figueiras,
Corresponsal.

Quemados de Güines

DE VIAJE.—Caridad Pérez, para Sagua la Grande. Entrañable tía materna de la cronista. Amiga cariñosa, deja un vacío entre sus afectos de aquí, y esperamos sea por breve tiempo.

Buen viaje le deseamos.

OTRO ENFERMO.— Nos llegan noticias, de que se encuentra enfermo de grippe, el señor Pedro Miguel Pérez, relacionado con numerosas familias de esta localidad y de Sagua la Grande. Goza de muchas simpatías entre sus amistades. Ojalá sea simple su afección y que lo veamos de nuevo en sus habituales ocupaciones.

BAILE.—El «Liceo», como lo habíamos anunciado, celebró su ofrecido baile con bastante lucimiento.

El espacio nos priva de hacer una reseña completa de dicho acto, y la dejaremos para otra vez. No obstante, te diremos que fué la única fiesta celebrada en este pueb'o en ese día.

Estrella Núñez,
Cronista Social.

TENEMOS PARA VD. LOS $70.000 PARA EL SORTEO DEL 30 DE OCTUBRE POR SOLO $10.00 Y FRANQUEO.

Antigua de Pellón

Casa de Cambio y Billetes de Lotería

Compra Venta de monedas Extranjeras.

Servimos a todas partes a $10.00 Entero más Franqueo adquiera los $70.000.

SUCURSALES:

MONTE Y BELASCOAIN (Cuatro Caminos) Nuevo Bar Teléfono M-5775

MONTE Y ZULUETA "LA CENTRAL" Teléfono M-5335

Teniente Rey y San Ignacio — Peña y Vega — Apartado 408 Tlf-M1252

M.E.C.D. 2016

CUBA MODERNA

Billetes de Lotería en todas cantidades.
Pagamos cheques del Estado.

Participe de los numerosos premios que distribuye esta Vidriera.
Un Gallo tapado de CUBA MODERNA es dinero seguro,
¡Siempre damos premios!.

CUBA MODERNA

Llevará a su hogar la felicidad
Compre hoy mismo su billete y alcanzará fortuna.

"CUBA MODERNA", Monte y Belascoaín (Cuatro Caminos) - M. CORDOVA, Teléfono M-4462 - HABANA

NUMEROS	PESOS
18044	50
18083	50
18091	50
18093	50
18118	50
18122	50
18133	50
18151	50
18167	50
18171	50
18172	50
18188	50
18192	50
18194	50
18196	50
18209	50
18236	50
18252	50
18291	50
18294	50
18303	50
18324	50
18369	50
18380	50
18385	50
18389	50
18400	50
18416	50
18426	50
18451	50
18459	50
18469	50
18471	50
18492	50
18558	50
18561	50
18567	50
18577	50
18588	50
18620	50
18631	50
18635	50
18645	50
18655	50
18672	50
18697	50
18718	50
18738	50
18739	50
18754	50
18761	50
18763	50
18791	50
18809	50
18819	50
18832	50
18851	50
18854	50
18862	50
18870	50
18902	50
18930	50
18959	50
18985	50
DIECINUEVE MIL	
19000	50
19005	50
19038	50
19096	50
19110	50
19120	50
19131	50
19159	50
19169	100
19172	50
19193	50
19196	50
19205	50
19212	50
19214	50
19236	50
19247	50
19273	50
19295	50
19319	50
19320	50
19331	50
19342	50
19345	100
19351	50
19360	50
19368	50
19388	50
19397	50
19412	50
19414	50
19416	50
19426	50
19442	50
19446	50
19448	50
19462	50
19477	50
19497	50
19512	50
19513	50
19516	50
19558	50
19563	50
19574	50
19644	50
19648	50
19656	50
19667	50
19675	50
19683	50
19734	50
19735	50
19747	50
19756	50
19766	50
19771	50
19792	50
19843	50
19852	50
19896	50
19902	50
19942	50
19945	50
19954	50
19958	50
19964	50
19983	50
19987	50
19991	50
VEINTE MIL	
20038	50
20042	50
20093	50
20126	50
20154	50
20163	50
20167	50
20201	50
20218	50
20246	50
20280	50
20286	50
20301	50
20304	50
20328	50
20338	50
20341	50
20354	50
20375	50
20376	50
20397	50
20414	50
20435	50
20441	50
20445	50
20448	50
20457	50
20481	50
20487	50
20506	50
20516	50
20520	50
20541	50
20553	50
20556	50
20569	50
20623	50
20631	50
20635	50
20641	50
20652	50
20663	50
20675	50
20680	50
20703	50
20705	50
20735	50
20737	50
20755	50
20799	50
20800	50
20822	50
20823	50
20875	50
20895	50
20899	50
20927	50
20966	50
20979	50
20984	50
20986	50
20998	50
VEINTIUN MIL	
21005	50
21034	50
21035	50
21124	50
21135	50
21144	50
21159	50
21170	50
21174	50
21200	50
21207	50
21212	50
21246	50
21304	50
21311	50
21342	50
21343	50
21344	50
21350	50
21415	50
21435	50
21442	50
21476	50
21486	50
21490	50
21491	50
21500	50
21501	50
21518	50
21519	50
21533	50
21536	50
21544	50
21579	50
21603	50
21605	50
21616	50
21629	50
21654	50
21662	50
21678	50
21689	50
21719	50
21722	50
21750	50
21751	50
21760	50
21764	50
21778	50
21802	50
21805	50
21813	50
21827	50
21830	50
21836	50
21855	50
21863	50
21869	50
21900	50
21904	50
21917	56
21920	50
21949	50
21958	50
21963	50
21967	50
21970	500
21979	50
21982	50
21987	50
21995	50
VEINTIDOS MIL	
22013	50
22027	50
22043	50
22057	50
22083	50
22095	50
22137	50
22147	50
22205	50
22218	50
22225	50
22257	50
22260	50
22266	50
22275	50
22285	50
22308	50
22320	50
22329	50
22350	50
22363	50
22374	50
22395	50
22403	50
22404	50
22439	50
22455	50
22457	50
22476	50
22484	50
22489	50
22518	50
22567	50
22581	50
22588	50
22592	50
22626	50
22674	50
22678	50
22705	50
22707	50
22748	50
22778	50
22783	50
22820	50
22876	50
22899	50
22918	50
22946	50
22973	50
VEINTITRES MIL	
23000	50
23018	50
23022	50
23031	50
23046	50
23051	50
23052	50
23055	50
23085	50
23089	50
23104	50
23155	50
23164	50
23210	50
23215	50
23216	50
23224	50
23230	50
23252	500
23263	50
23279	50
23250	50
23288	50
23299	50
23301	50
23302	50
23307	50
23324	50
23337	50
23357	50
23361	50
23367	50
23383	50
23442	50
23456	50
23460	50
23474	50
23487	50
23521	50
23525	50
23539	50
23567	50
23571	50
23581	50
23596	50
23598	50
23643	50
23649	50
23655	50
23676	50
23681	50
23683	50
23710	50
23711	50
23718	50
23724	50
23739	100
23771	50
23792	50
23809	50
23811	50
23888	50
23899	50
23920	50
23954	50
23958	50
23968	50
23976	50
VEINTICUATRO MIL	
24034	50
24049	50
24054	100
24065	50
24074	50
24113	50
24124	50
24150	50
24174	50
24176	50
24219	100
24228	50
24248	50
24254	50
24268	50
24271	50
24277	50
24302	50
24306	50
24335	50
24354	50
24366	50
24369	50
24384	50
24396	50
24410	50
24431	50
24440	50
24454	50
24468	50
24483	50
24513	50
24530	50
24547	50
24549	100
24620	50
24624	50
24635	50
24636	50
24654	100
24658	50
24667	50
24686	50
24704	50
24710	50
24715	50
24743	50
24790	50
24826	50
24894	50
24897	50
24958	50
24975	50
24980	50
24991	50
VEINTICINCO MIL	
25000	50
25040	50
25041	50
25050	50
25067	50
25068	50
25075	50
25128	50
25153	50
25168	50
25201	50
25218	50
25235	50
25238	50
25257	50
25258	50
25328	50
25348	50
25357	50
25367	50
25368	50
25371	50
25387	50
25409	50
25436	50
25470	50
25487	50
25502	50
25534	50
25537	50
25560	50
25566	50
25621	50
25645	50
25650	50
25657	50
25681	50
25690	50
25692	50
25703	50
25705	50
25717	50
25719	50
25786	50
25788	50
25801	50
25832	50
25869	50
25888	50
25904	50
25937	50
25987	50
VEINTISEIS MIL	
26017	50
26033	50
26037	50
26064	50
26084	50
26100	50
26108	50
26117	50
26120	50
26128	50
26136	50
26187	50
26228	50
26252	50
26281	50
26301	50
26354	50
26380	50
26439	50
26468	50
26517	50
26572	50
26595	50
26622	50
26641	50
26642	50
26643	50
26644	50
26658	50
26699	50
26700	50
26703	50
26760	50
26782	50
26786	50
26789	50
26790	50
26813	50
26844	50
26871	50
26893	50
26900	50
26920	50
26921	50
26927	50
26938	50
26959	50
26984	50
26986	50
26989	50
VEINTISIETE MIL	
27004	50
27034	50
27039	50
27044	50
27061	50
27068	50
27073	50
27080	50
27117	50
27120	50
27141	50
27182	50
27200	50
27217	50
27229	50
27250	50
27265	50
27328	50
27345	50
27354	50
27373	50
27395	50
27420	50
27432	50
27445	50
27453	50
27456	50
27491	50
27510	50
27519	50
27522	50
27523	50
27544	50
27565	50
27598	50
27613	100
27621	50
27638	50
27665	50
27666	50
27684	50
27689	50
27704	50
27709	50
27760	50
27798	50
27823	50
27852	50
27862	50
27887	50
27903	50
27905	50
27916	50
27931	50
27939	100
27950	50
27997	50
VEINTIOCHO MIL	
28034	50
28045	50
28063	50
28089	50
28104	50
28108	100
28122	50
28127	50
28157	50
28174	50
28216	50
28219	50
28222	50
28225	50
28234	50
28267	50
28272	50
28280	50
28285	50
28289	50
28308	50
28311	50
28316	50
28338	50
28397	50
28405	50
28416	50
28451	50
28466	50
28479	50
28483	50
28487	50
28505	50
28530	50
28536	50
28567	50
28579	50
28610	50
28624	50
28631	50
28670	50
28690	50
28728	50
28812	50
28821	50
28837	50
28850	50
28865	50
28938	50
28946	50
28956	50
28979	50
VEINTINUEVE MIL	
29004	50
29035	50
29036	50
29042	50
29054	50
29076	50
29092	50
29115	50
29118	50
29119	50
29140	100
29143	50
29151	50
29162	50
29174	50
29201	50
29219	50
29223	50
29273	50
29283	50
29284	100
29285	50
29292	50
29304	50
29313	50
29318	50
29384	50
29404	50
29410	50
29429	50
29443	50
29474	50
29477	50
29478	50
29482	50
29485	50
29520	50
29521	50
29528	50
29532	50
29541	50
29543	50
29590	50
29593	50
29623	50
29628	50
29633	50
29635	50
29669	50
29680	50
29684	50
29687	50
29689	50
29712	50
29714	50
29722	50
29724	50
29740	50
29743	50
29750	50
29769	50
29804	50
29816	50
29817	50
29831	50
29835	50
29869	50
29883	100
29895	50
29898	50
29916	50
29924	50
29940	50
29945	50
29958	50
29988	50
TREINTA MIL	
30009	50
30018	50
30030	50
30034	50
30046	50
30052	50
30074	50
30081	50
30113	50
30124	50
30133	50
30143	50
30175	50
30181	50
30187	50
30222	50
30238	50
30250	50
30274	50
30285	50
30287	50
30311	50
30331	50
30333	50
30336	50
30351	50
30399	50
30402	50
30417	50
30430	50
30443	50
30449	50
30451	50
30452	50
30457	50
30466	50
30479	50
30492	50
30514	50
30520	50
30526	50
30554	50
30562	50
30572	50
30595	50
30616	50
30637	50
30684	50
30695	50
30708	50
30720	50
30722	50
30768	50
30773	50
30790	50
30792	50
30816	50
30830	50
30846	50
30852	50
30893	50
30913	50
30953	50
30971	50
30974	50

El Premio de $70,000 ha correspondido al número 17888.
Las 2 aproximaciones anterior y posterior al Primer premio han correspondido a los números 17887 y 17889.
Las 99 aproximaciones a la centena del Primer premio han correspondido a los números del 17801 al 17887 y del 17889 al 17900.
El premio de $20,000 ha correspondido al número 6645.
Las 2 aproximaciones anterior y posterior al Segundo premio han correspondido a los números 6644 y 6646.
Las 99 aproximaciones a la centena del Segundo premio han correspondido a los números del 6601 al 6644 y del 6646 al 6700.
El premio de 8,000 ha correspondido al número 8929.
Las 2 aproximaciones anterior y posterior al Tercer premio han correspondido a los números 8928 y 8930.
Las 99 aproximaciones a la centena del Tercer premio han correspondido a los números del 8901 al 8928 y del 8930 al 9000.
El siguiente Sorteo No. 980, ordinario, se celebrará el día 30 de Octubre de 1935 y constará de 31,000 billetes a $10 el entero dividido en centésimos a 10 centavos cada fracción.
Lo que se publica para general conocimiento.--Habana, 23 de Octubre de 1935.

REPUBLICA DE CUBA - LOTERIA NACIONAL - DIRECCION GENERAL

Melanio Díaz
DIRECTOR GENERAL, E. C.

La Colonia Española de Santiago de Cuba ofreció un festival

Una verdadera noche de ensueño y de alegría. El paso de las horas fué realmente insensibles

Sábado. Día de la raza. Diez de la noche. En lo alto, cual
«Góndola de alabastro
Bogando la luna avanza,
Y hay en la dulce placidez del astro
Como mezcla de ensueño y de esperanza».

Todo brilla bañado por la luz y los destellos de ese astro que nos ilumina, y hace pensar en las épocas de los trovadores y las cítaras. Es una noche fragante y bella que surge entre las llameantes amapolas y las cárdenas adelfas de la innoble pasión política, como un brote espiritual y cálido de azucenas y de ensueños; de inmaculados lirios de leyenda; romántico paréntesis que refresca el espíritu y perfuma un instante la angustia en que agoniza el corazón de la patria.

Así, bajo ese ambiente, bajo el nimbo de esa noche de encantamientos, de ilusión y de armonías, acogiéndonos a la gentil invitación que recibiéramos, llegamos a los fastuosos salones de la Colonia Española perfumados de suaves atractivos y risueñas alegrías, igual que un leve jazminero florido poblado de alondras y ruiseñores que saludaran un nuevo sol.

Deslumbrador el aspecto de aquellos salones en esa hora; en esos momentos.

En una sucesión de belleza, como rosas que brotaran en muchas primaveras, llegaban y llegaban señoritas pertenecientes a lo más primoroso de nuestra sociedad, haciendo sonar sus risas y sus voces argentinas en un tan alegre parloteo, que dijérase, parodiando la frase de un notable escritor español, que todas las venecianas idealizadas por la poesía, se balanceaban en sus barcas poblando el aire de armonía al azulear el alba sobre las arenosas riberas del Lido.

¿Fantasía del cronista? ¿Asidero de luz, de alegría, de humano consuelo, que forja la mente venciendo las tristezas de la hora actual?... ¡No lo sabemos; ni importa al caso! Lo cierto es que en la Colonia Española se vivieron horas deliciosas de placer; momentos de dicha incomparable; horas dulcemente deliciosas de halagos y de bondades; de anhelos y de románticas evocaciones, que abrían todas las secretas maravillas de la distinción y del refinamiento social en una floración espléndida de señoras y señoritas en armonioso «pendant» con la gentileza de los jóvenes y caballeros que nos hacía pensar en la galantería cortesana que era orgullo de nuestros antepasados; aquellos hombres de alma blanca como las albas pelucas que lucían sus rizadas cabezas.

Dos orquestas hacían las delicias del baile.

Y se bailaba en los salones.

Y se bailaba en el patio, donde rutilaban los jardines como un áscua de oro, iluminados por un juego de luces que vencían en claridad a la misma luna, que brillaba intensamente sobre el terciopelo azul de la bóveda celeste.

No me atrevo a intentar, siquiera, el capítulo hermoso de la concurrencia femenina.

Sería un atrevimiento; porque en la gloria de esa maravillosa fiesta, el alma desplegaba sus velas, y bogaba, y bogaba majestuosa e indeciblemente serena y bella hacia la isla dorada del ensueño; de la música; de los arreboles suaves, y las noches de luna, y los días de sol y nubes blancas; y era imposible, materialmente imposible, sin incurrir en omisiones, entregarse a la difícil y árida labor de tejer una bella guirnalda con los tantos y tantos nombres de aquella concurrencia femenina en su expresión más alta de hermosura y de elegancia; de aristocracia y de belleba.

Una profusión de obsequios, y una gentileza delicadísima por parte de la Directiva de este centro de la Colonia Española, fueron, en todo momento, características especiales de esta fiesta que pasa a inscribirse en los grandes anales de nuestro gran mundo social con caracteres imperecederos.

Comenzaban a dibujarse en el cielo los risueños celajes de la aurora cuando se inició el desfile, y mientras con el alma, palpitante de emoción, hacíanse los más gratos y variados comentarios, «los alegres pajarillos y ruiseñores de arpadas lenguas, que en las selvosas espesuras tenían su habitación, deleitaban los oídos en competencia con el rumor de las frondas, de las aguas corrientes, de los aires desfallecidos en el blando lecho de las flores».

Miguel J. RODRIGUEZ.

RECLAMAN EL PAGO DE JOBERES ATRASADOS DOS PROFESORAS.—Ayer fueron visita de la Secretaría de Educación las profesoras de la Escuela del Hogar señoritas Hortensia Fernández y Lilia Muñoz, quienes traían el propósito de entrevistarse con el doctor Onaya Murillo para interesar del mismo el pago de las cuatro mensualidades que se le adeudan

EL PREMIO GORDO ESTA EN
"LA MODA"
de ALONSO Y MENENDEZ

La casa de los PREMIOS GRANDES, la que positivamente tiene el más alto RECORD de PREMIOS MAYORES vendidos.

$70,000

Es el Premio que ofrece LA MODA para el día 30.

Parte de la numeración que tenemos a la venta para el sorteo del día 30 de Octubre. — Elija el número del GORDO:

308	2571	5953	8755	11670	14861	18416	20779	23312	25773	27896
319	2579	5964	8797	11801	15754	18427	20787	23320	25784	28106
659	3232	6176	9038	12072	15793	18555	21430	23661	25923	28117
667	3240	6414	9046	12310	15925	18597	21438	23672	26024	28368
1110	3551	6425	9788	12781	16034	19206	21569	23833	26035	28855
1118	3562	6885	9926	12789	16045	19248	21580	24194	26256	28897
1689	3703	6893	10128	13430	16296	19559	21711	24422	26965	29018
1700	4132	7404	10139	13971	16955	19887	22201	24433	26973	29026
1821	4143	7446	10360	13982	16963	19898	22240	24551	27126	29619
2211	4364	7507	10669	14202	17575	20070	22482	24593	27134	29958
2250	4983	7865	10677	14474	17586	20309	22661	25202	27547	29997
2472	4991	7876	11659	14853	18178	20348	22669	25244	27885	30080

Al precio de $10.00 el entero y $1.00 la hoja servimos el pedido que se nos haga, incluyendo para el franqueo.

"LA MODA"

SAN RAFAEL 31½. Telf. M-9117. Apartado 2281. Telg. Roalonso.

Los rotarios de Colón han tratado de la necesidad de tener medios de comunicación más rápidos que ahora

Los problemas locales son tratados por el Club con el interés que merecen y con el noble deseo de que logren el resultado debido. Todo se trata desde un plano elevado

FIESTA ROTARIA EN COLON.— Hay concepciones felices, y la más acertada y fecunda que registra el presente siglo en el mund entero es, sin duda la de la creación de los «Club Rotarios».

Parodiando un vulgar juego de palabras puede decirse de los rotarios que; si no todas las personas decentes de las poblaciones importantes son rotarias, si todos los rotarios son personas decentes.

Pero, puede decirse aún más, puede decirse que el rotarismo en cada localidad es una espontánea selección de aquellas personas decentes que son además generosas, francas y amantes entusiastas del progreso y mejoramiento de su pueblo respectivo.

Así con ese conjunto de aptitudes, inclinaciones y homogeneidad de fines, cada acto del rotarismo es un paso más de avance en la conquista de bienes para la comunidad, no rotaria, sino humana.

Enrique Cruel, un rotario para quien esta reclamando por su mérito ha tiempo la pública opinión la gobernatura del Distrito 25, tuvo la gentileza de invitarme para la sesión interclubs en Varadero, que habrían de celebrar el pasado domingo trece, el cardenense de su presidente y los de Matanzas, Jovellanos y Colón.

El sólo anuncio de una fiesta rotaria, es ya una gran atracción; pero si esa fiesta rotaria ha de tener por escena la maravillosa playa de Varadero, nada menos que en su magnífico «Club Náutico», la atracción se convierte en imposición tan imperiosa como grata.

Así se explica que yo abandonara otros compromisos y obligaciones para trasladarme el domingo a Cárdenas, para gozar de tantas delicias.

Ya, desde mi salida de Colón comencé a disfrutar del plácido y confortante ambiente rotario, al honrarmeme con la compañía de los representantes del «Club Colombino», doctor Leopoldo Valdés Figueroa y José Manuel Iguanzo, que para hacerla aún más agradable, iban acompañados de sus respectivas esposas, de la señorita Leonila Gómez y de los doctores José María López de Vivigo y Bernardo Hoyos.

Leopoldo Valdés, el rotario que tuve más cerca me hizo deliciosa la excursión con sus finas atenciones y su amenísimo trato.

Ya en el «Club Náutico», y antes del almuerzo, pudimos darnos cuenta perfecta de la utilísima labor que realiza el rotarismo, oyendo las interesantes y prácticas disertaciones que se pronunciaron, en el acto previo, presidido por el doctor Mario E. Dihigo, Gobernador del Distrito.

Mi amigo el doctor Curbelo, leyó un bien pensado trabajo del rotario de Jovellanos, Silvino Pérez, que no pudo concurrir y que trató con tacto y novedad del tema: «Importancia de los Presupuestos como base económica del Club».

Aplaudidísimo fué también el doctor Enrique Piña, desenvolviendo hábilmente su tema: «Necesidad de educar al rotario».

Alfredo Esquerré de Matanzas, que para su honra ha sabido fundir su nombre con el rotarismo, estuvo muy acertado tratando «Del principio de clasificación como base del Rotary».

Fidel Rodríguez dejó muy bien puesto el nombre de Jovellanos, al deleitarnos con su tema: «Necesidad de programas amenos y balanceados, el que, pese a su disculpa de no haberlo estudiado suficientemente, desenvolvió de manera interesante y sugestiva.

Después de la invitación del coronel Silva, para presentarnos su campamento de Kawama, obra extraordinario mérito, cerró la sesión el doctor Dihigo.

Luego de aprovechar el tiempo de manera tan útil y eficaz, fuimos a ocupar las mesas en que, a ciento cincuenta comensales, se nos sirvió más bien que un suculento almuerzo, un espléndido banquete.

Y al mismo tiempo que deleitamos el paladar y confortamos el estómago, con ricos y bien sazonados platos, regocijamos el espíritu con los chistosos e intencionados versos del talentoso rotario Carlos Gárate, y con la chispeante respuesta del no menos talentoso Luisito Machado que, aunque habanero, está unido al predio colombino por el fuerte cordón umbical de nuestro magnífico acueducto del que es dueño.

Entre los acuerdos tomados en la fructífera sesión, se destacan los referentes a la Ruta Aérea, que ha de unir con un rápido y constante servicio a la Habana con Varadero, Caibarién y Santiago de Cuba, iniciando con ello, el más práctico desarrollo del turismo para el interior de la República, en la temporada próxima a comenzar; y con esta feliz gestión rotaria en plena cristalización destácase también el esfuerzo que se hace para lograr del Gobierno del coronel Mendieta, la pronta realización de la carretera de San José de los Ramos-Banaguises-Colón, la que de llevarse a cabo, no sólo pondrá en comunicación por medio de la carretera Central, a una inmensa y rica zona hoy aislada completamente, como es la de San José y Banaguises, sino que contribuirá extraordinariamente a abaratar los frutos menores en la capital de la República, al permitir trasladarlos directamente de la finca al mercado y no como ahora.

Si el esfuerzo combinado de los rotarios de la provincia de Matanzas, cerca del Presidente Mendieta y de el Jefe de Obras Públicas, ingeniero Ducassi, lograra el crédito suficiente para poner en marcha inmediatamente la ejecución de esa necesaria obra, habría que edeclarar a esos rotarios «Beneméritos de la Patria».

Con lo que doy por terminado esta larga reseña, reiterándole a mis invitantes mi gratitud por su deferencias y gentilezas.

EL CORRESPONSAL

DE SUMIDERO

Se nos ruega la publicación del siguiente escrito dirigido por el Presidente de la Delegación local del central «Santa Amalia».

En dicho escrito enviado al presidente del Comité Ejecutivo, de la «Asociación de Colonos de Cuba», se hacen algunas consideraciones sobre un tema que es de actualidad para el colonato, y por referirse el mismo, a una carta publicada en nuestras columnas con fecha 13 del corriente, firmada por el señor Presidente de la «Laurentino García S. A.», cuyos particulares según nos dicen afectan a más de cien colonos de la zona de Sumidero, en la Provincia de Matanzas

Dice así el escrito de referencia:
Sumidero, octubre 4 de 1935.
«Asociación de Colonos de Cuba», c/o Sr. Gabriel Mouriño, Presidente del Comité Ejecutivo Nacional.
Manzana de Gómez No 538.
HABANA.
Estimado compañero:

Parece que el Decreto-Ley, para la distribución de las cuotas correspondientes a la próxima zafra, en su artículo (quinto), lesiona intereses muy legítimos de colonos. Su promulgación ha dado y dará lugar a numerosas protestas, justificadas a nuestro entender, porque no ayuda a dar solución al grave problema de las cañas por administración, fin que se persigue.

No hemos de añadir una protesta más dirigida al Hon. señor Presidente de la República, porque, colono en otra época, sabe cuanto significa para el agro cubano, la explotación de las siembras de cañas bajo este sistema. Tampoco molestaremos al honorable señor Secreario de Agricultura, porque tenemos la convicción de que, escuchada la voz de alerta, ha de proceder como de costumbre, es decir, teniendo en cuenta los supremos intereses nacionales.

La «Asociación de Colonos de Cuba», enfocando este problema, propuso soluciones en las distintas asambleas celebradas, tendientes a que de manera gradual fueran desapareciendo las cañas por administración. Algunas administraciones de ingenios, enfrentándose con estas aspiraciones, constituyeron compañías, que como la «Agrícola Maibio», según datos que son del dominio público, no tienen otro fin más que el de burlar las leyes que en defensa de los intereses generales del país, habrían de dictarse.

Contra este sistema se pronunció la última asamblea celebrada por la «Asociación de Colonos de Cuba», en Pinar del Río, aprobando una moción presentada por compañeros de Oriente, en la que se fijan casos y se preveían las posibles excepciones.

Confiados en las gestiones de nuestro Comité Ejecutivo Nacional, que sabemos inspiradas en los principios antes mencionados, no quisimos abrumarlos con una queja más; pero, la publicación de una carta en el «Diario de la Marina», de ayer, firmada por el señor «Laurentino García S. A.», en defensa de numerosos colonos de esta zona, atención que agradecemos, ha sembrado la duda y el temor de verse perjudicados injustamente, como reconoce el propio señor Laurentino García Jr.

Numerosos asociados de esta Delegación entienden que aún moliendo en esos años sus cañas a nombre de los señores «Laurentino García S. A.», bien por ser unos propietarios de las tierras que ocupan, bien por ser los restantes arrendatarios de dicha Compañía, pero todos verdaderos productores de cañas, no podrían ser nunca comprendidos en las disposiciones de una Ley que tiende a poner coto a las cañas de administración y que en último término, sería respetada su condición de verdaderos colonos, con sus cuotas correspondientes.

Aparte de estas opiniones más o menos acertadas, admitimos el peligro que para nosotros representa el citado artículo (quinto) y confiados en las gestiones de ustedes, nos reiteramos,

Muy afectuosamente,
M. Rodríguez Dans,
Presidente.

...estas escolares ...ra conmemorar ...l Día de la Patria

...r. Bernardo Pérez Piedra ...unció un bello discurso. ...auguración de una biblioteca

...MOSA FIESTA ESCOLAR PA... CONMEMORAR EL DIA «10 DE ...BRE».—Espléndida resultó la ... escolar que se celebró en el ... «Círculo de Artesanos» para ...morar la fecha patriótica «10 de ...».

... perfectamente organizada por ...pectores y maestros de este ... con gran entusiasmo, su tarea ...na, pero el éxito obtenido fué ..., consiguiendo las dos altas fi...des que perseguían, que el niño ...ndiera lo trascendental de la ... y deleitarnos con números ar... magistralmente preparados.

...eron todos los niños de las ... públicas, autoridades y pú... en general, dando comienzo el ... las diez a. m., hora señalada, ... acordes del Himno de Bayamo ...ado por la Banda Municipal. ... aquí el programa interpretado ...

...Discurso de apertura por el ins... escolar del dictrito doctor Be...Pérez Piedra. Con elocuencia y ... se dirigió a los niños prin...mente para explicarles la signi...n de ese gran día para los cu... Siendo muy aplaudido.

...Himno «Cuba», cantado por las ... del kindergarten No. 3 de la ... No. 5. Dirigido por la seño... María Alvarez Cerice, y acom... al piano por la señorita Paula. ...ísimas.

...Poesía «10 de Octubre» por Ro... González Ricardo recitada por ... Pilar Rodríguez de la escue... 4. Muy aplaudida.

...Himno a Céspedes por alumnas ... las escuelas. Cuadro magní... de una valiosa presentación ar...

...«Habana» Marcha, música por ... Lecuona, interpretada por ... de la Escuela Primaria Su... «Comandante Domingo Lence» ... por la señora Margarita Ace... Aguilar, maestra de música de ... escuela y por la culta señora ... Lance de Novo que dirige el ... Merecen realmente ambas un ... por el trabajo realizado.

...nizó el acto dándole gran real... orquesta de niñas que dirige el ... Rafael Hernández.

...minó este acto a los acordes ... Himno Invasor, por la Banda ...pal. Reciba mi felicitación más ... la comisión organizadora.

También quiero hacerme eco de la inauguración de la Biblioteca Escolar que tuvo efecto en este día, idea acogida con gran simpatía entre los maestros y autoridades escolares.

Zenaida.

JUEGUE GRATIS A LA LOTERIA

COMPRANDO EN «LA FORTUNA»

Si el billete que usted nos compra a igual precio que en todas partes tiene las dos últimas cifras iguales al premio mayor, le regalamos igual cantidad para el sorteo siguiente.

SORTEO No. 980 DEL DIA 30 DE OCTUBRE DE 1935

252	3445	5476	9919	14387	18204	20982	23007	26530	29102
395	3548	6471	10400	15520	18280	21125	23999	26532	29158
867	3743	7086	10864	15627	19368	21701	24210	26535	29190
1323	3889	7653	11646	16091	19411	21957	24788	26660	29231
1418	3905	8083	12294	16244	19597	22028	25196	27321	29714
1638	4020	8162	12387	16322	19675	22277	25439	27537	29785
2655	4066	9173	12714	16498	19741	22450	25447	27749	29936
2774	4159	9178	13140	16918	19834	22472	25561	28070	30106
2879	4181	9233	13526	17512	20292	22703	26051	28316	30493
3184	4354	9565	13908	17863	20824	22856	26169	28942	30609

Pedidos del interior adjuntar para franqueo. Giros Postales a nombre de Fernando J. Simo. Los billetes regalados deben ser recogidos en el próximo sorteo. Agotado el número pedido autorícenos a remitirle otro.

"LA FORTUNA"

NEPTUNO, No. 18. HABANA TEL. A-8269

UNA IDEA BUENA, PERO QUE JUZGA POCO OPORTUNA UN HOMBRE Q. SABE OBSERVAR

Leyendo el DIARIO DE LA MARINA de fecha 5 del corriente he visto en la sección «Cartas al Director», la idea del señor José M. Sanjurjo, con respecto a la benemérita institución «La Cruz Roja».

La idea en cuestión comprueba una vez más la buena fe y benevolencia de la generalidad de los cubanos y esa misma grandeza nuestra es la que aprovechan los extranjeros malos y los cubanos sin conciencia para vivir a expensas nuestra.

Ese noble proceder sentido por el señor Sanjurjo lo engrandece considerablemente ante los ojos no solamente de los cubanos que amen las virtudes sino de todo aquel a quien llegue tan altruista propósito.

Pero es lástima que tan diamantina idea la haya dado a la publicidad en el momento ctual, cuando la fuerza de las circunstancias ha hecho extraviar la esperanza en el país y en poco ha estado que se pierda la fe de incansables luchadores en todo el territorio nacional.

El desenvolvimiento político que padecemos nos impide gozar de las ventajas a que todo ciudadano tiene derecho. Lo que a nosotros nos sobra en Cuba, son impuestos, justos unos, injustos otros, que hay que combatir por los llamados a eso, y que cumplir los que no estamos capacitados en Derecho Civil. ¿Cree el señor Sanjurjo que si los políticos se fijan en su idea no arrimarían la «brasa» para su sardina; no se está palpando en Cuba que todas las teorías con que nos arrullan los oídos los políticos se transforman en finísimo filo que nos taja todos los derechos, hasta el más sagrado y humano: el de vivir?

¿Se da cuenta mi admirado desconocido, que este no es el momento oportuno para aportar ideas por virtuosas que sean, como creo la de usted, porque puede dificultar o entorpecer las gestiones que cubanos laboriosos están realizando por nuestra patria.

Ayudemos a esos cubanos verdaderamente patriotas sin que lo decanten; colaboremos con ellos en beneficio de todos y ya veremos que en no lejanos días gozaremos de perfecta paz; conseguiremos la armonía y disfrutaremos de la bendita libertad de que tan necesitados estamos los cubanos.

Atentamente,
Salustiano FIGUEREDO.
(«Angelus»)

El Gobernador de la provincia de la Habana hizo una visita a Rincón con objeto de conocer sus necesidades

El Comité Ejjecutivo pro calles le hizo ver el estado en que se encuentran éstas, diciéndole que el pueblo necesita de más atención por parte de los gobernantes

Ingenieros de la provincia que por orden del Gobernador Sr. Celestino Baizán, visitan el Rincón, son recibidos por la comisión «Pro calles Rincón y numerosas señoritas.

En días pasados y siguiendo instrucciones del Gobernador de la Provincia, señor Celestino Baizán, visitaron al Rincón, los ingenieros señores Raúl Simeón y Luis Espinosa, quienes traían la misión de observar todos los trabajos que hay en esta localidad, en relación con el proyecto ya en vías de feliz realización, del arreglo de nuestras calles.

A las cinco de la tarde fueron recibidos los señores Simeón y Espinosa, por un público numeroso, integrado por señoritas también y los miembros de la Directiva del Comité Ejecutivo «Pro-Calles Rincón» con su Presidente señor Angel Rodríguez, vice presidente señor José Bobey, y los miembros del mismo señores Gaspar Rizo, Dn. Emilio Murga, Santiago Macías, Lucas Sainz, Arcadio García, Enrique Fuentes, el Secretario del Comité señor Francisco García, las señoritas Nicolasa Cruz, Rosa Pérez, Nenita López, Angelita y «Cuca» Valiente, Lidia Macías y muchos más que nos fué imposible anotar.

Una vez en el Club Cultural Deportivo, los señores ingenieros solicitaron todos los detalles en relación con las obras, recibiendo de manos del señor Emilio Murga, un plano perfectamente trazado por el arquitecto municipal de Santiago de las Vegas, cedido por el Alcalde de aquella ciudad. Estudiado detenidamente por los ingenieros el plano, ambos caballeros quedaron bien impresionados de los trabajos y organización perfecta con que cuenta el Comité Ejecutivo del «Pro Calles», y manifestaron de manera sincera que ellos rendirán un informe al señor Gobernador de la Provincia, haciendo resaltar, como prenda de absoluta veracidad, los beneficios que aportamos para la labor, y sólo recabamos del Gobierno de la Provincia, cooperación proporcionada a los inmensos trabajos por realizar.

El Comité Ejecutivo explicó a los señores ingenieros Simeón y su Ayudante el joven Espinosa todo el proceso evlutivo y los ingentes sacrificios para llegar a colocarnos en el plano ventajoso en que nos encontramos, y fueron de estímulo las palabras del ingeniero señor Raúl Simeón, porque en realidad es considerable el trabajo que ha realizado esa comisión encargada del «Pro Calles Rincón», al conseguir mejoras tan importantes como son la piedra y el transporte absolutamente gratis, así como muchos trabajadores que en la imposibilidad material de contribuir con dinero, porque en realidad carecen de él se prestan generosamente a donar sus brazos gesto hermoso que habla muy alto del supremo interés que todos los vecinos del Rincón, tienen para ver sus calles arregladas, cosa que nunca se hizo por ningún Alcalde, en más de treinta y cinco años.

Una vez examinados los planos y presentado todos los detalles en relación con las obras, los ingenieros solicitaron ver los lugares donde se realizarían los trabajos. Fueron acompañados por los señores José Bobey, Emilio Murga y el repórter que esto escribe. Al terminar este recorrido, la impresión que obtuvimos fué altamente optimista, pues las condiciones del terreno, según expresión de los propios señores ingenieros, era muy favorable y sus resultados serían menos costosos que en terrenos accidentados y montañosos. Por nuestra parte, consideramos viables las obras, hoy más que nunca, habida cuenta de que ya en firme el trabajo y todo preparado para el primer envío de la piedra del lugar de su destino, cosa que se hará el día 21, sólo nos falta la ayuda del señor Gobernador, la que esperamos no se haga demorar, porque el mismo señor Celestino Baizán, manifestó al corresponsal que esto redacta en la entrevista que tuvimos con él, el día 11 de los corrientes que él tenía muchísimo interés en ayudarnos, ya que nunca el Rincón, le había pedido nada y que por otra parte, era de justicia que se nos ayudara, en virtud de como había trabajado la Comisión, los sacrificios aportados y otros detalles que son prenda de suficiente garantía, en los trabajos realizados por el Comité Gestor. También hubo de manifestar el señor Baizán que el Alcalde de Facto de Santiago de las Vegas, primer teniente Bousquet tampoco lo había molestado para las importantes obras que viene realizando en aquella ciudad y que siendo Rincón, uno de sus barrios más importantes justo es que se nos ayudara. Como se puede observar por estas notas, estamos siendo objeto de especial atención por el Gobernador de la Provincia, lo que nos permite pensar en que nuestros esfuerzos se verán coronados por el éxito. Ya han empezado los trabajos de la calle «Lima» donde los vecinos todos, sin ayuda económica de ninguna clase han comenzado por terraplenar aquella calle, lo que demuestra de manera clara el interés que hay. Y como los vecinos de esa calle, están los demás vecinos, que todos desean poner algo de su parte, el que no cuenta con numerario, pone sus brazos, y de ese modo haremos las obras. El Comité Ejecutivo conoce muy bien la enorme responsabilidad contraída con esta sociedad, para empresa tan espinosa, tan ardua, tan sumamente difícil, pero como es mucho el amor propio, como se demostró en nuestra junta directiva anterior donde hubo acalorados debates, el amor propio es la fuerza más poderosa para mover a los hombres en la conquista de las grandes empresas.

Y es así, que siendo ya un compromiso de honor el que todos tenemos contraído con esta población, haremos cuanto esté de nuestra parte, porque los trabajos empezados no sufran quebrantos, ni eclipses y con toda seguridad podemos demostrar que teníamos razón en afirmar que ahora la «Cosa iba de veras»... como jocosamente se hace mención ya que en treinta y cinco años, nadie pudo hacer nada pese a intentos y grandes esfuerzos realizados.

Lucas Sainz.

M.E.C.D. 2016

Desde París

La pretendida xenofobia de Francia

(Por Eduardo AVILES RAMIREZ)

Un amigo muy estimado me escribe desde la Habana: «Francia se ha vuelto xenófoba; si vuelvo a Europa, no será más a Francia, sino a Alemania» etc.

Hay varias maneras de ejercer la xenofobia, porque hay muchas causas. Generalmente la más imperativa y la única que dicta los estragos de la xenofobia es el hambre.

La manera literaria, en forma de artículos en los periódicos, es tortuosa y casi siempre inoperante. La manera práctica, que se traduce en leyes protectoras, en decretos nacionalizantes, en diecisiones absorbentes y exclusivistas, es la manera brutal, que da efectos catastróficos para el extranjero, pero que es franca y por eso noble.

Francia, victoriosa solo de nombre en la guerra de 1914, ha sido una de las naciones europeas que con más retardo ha sufrido la crisis, a causa sin duda de la estructura de su organismo, sobre todo por el fraccionamiento de su riqueza nacional: aquí hasta los conserjes tienen su libreta de la Caisse d'Epargne y las peripatéticas menos afortunadas del «trottoir» poseen algún terreno en alguna parte.

De lejos, Francia aparece, hasta a aquellos que, como el amigo que me escribe desde la Habana, vivieron aquí varios años, como un foco de xenofobia. No obstante, de cerca el fenómeno es perfectamente explicable: es el hambre, la crisis, hasta ayer desconocidas.

Yo no creo que la Habana, por ejemplo, sea orgánicamente xenófoba. No lo ha sido nunca, no hay razón para que de la noche a la mañana se torne antisimpática, antihumana y antiacogedora. Sin embargo, de lejos, hoy por hoy, la Habana aparece como un foco agrio de xenofobia. Yo sé que se trata de otra cosa, yo sé que se trata del hambre. ¿Cuáles han sido en detalle, las leyes proteccionistas, los decretos nacionalizantes de Cuba durante estos últimos años? No sé decirlo a los europeos, cuando me lo preguntan, pero sí puedo asegurarles que son medidas tomadas por necesidad, no por sentimiento bajo o egoismo instintivo.

Las naciones europeas —Francia una de las menos— no observan el principio de humanidad. Germanos y anglosajones por ejemplo son hombres prácticos hasta en los más pequeños actos de la vida cotidiana. El francés no, el francés se acuerda que los más sólidos principios de fraternidad salieron de Francia, tuvieron a Francia por cuna y de Francia se fueron por los caminos del mundo, en forma de doctrinas políticas y humanitarias. Derechos del Hombre, principios básicos de la gran Revolución —a iluminar tierras hasta entonces hundidas en la neblina del feudalismo

Yo hablaba, hace poco, en casa de un munícipe parisiense, sobre la crisis de los nacionalismos que envenenan nuestra época, la hacen irrespirable y la convierten en una de las más tristes épocas de la historia.

Al hombre actual —le decía yo— le ponen tantas trabas para desplazarse, que solo pueden ser comparadas con las trabas que la Edad Media inventó para impedir que los siervos conocieran otro sitio, durante toda su vida, que el feudo en donde nacían, sudaban, sufrían y morían.

Mi amigo me dejaba hablar, sin intervenir en mi discurso.

—Ya en Europa no solo es preciso, antes de trasladarse de un país a otro, tener un pasaporte difícil de obtener, firmar una declaración formal de que usted no va a trabajar en el país que va a visitar, pagar sumas absurdas en timbres y sellos que no son más que pretextos para quitarle el deseo de viajar, oir que le limitan a un número fijo de días la visita de tales o cuales ciudades —¡ni un solo día más!— sino que le prohiben a usted llevar más de la cantidad de dinero que al gobierno le parece que usted lleve —¡ni un centavo más— aunque usted sea millonario.

Mi amigo seguía callado.

—¿Qué extremos son esos?— continuaba yo, indignado— ¿Y cuáles serán, para la humanidad futura, los efectos posibles de esta absurda aduanización de las naciones, de esta exagerada nacionalización de las riquezas, de esta incalificabe y constante traba del individuo, de este freno duro contra la libertad individual?

A la postre mi amigo se decidió a hablar. El conoce mejor que yo las necesidades de una gran ciudad, la conformación particular de su vida cotidiana.

—Todo lo que usted dice es exacto —me respondió— Las causas hay que buscarlas en la guerra europea, no en otra parte. En los momentos en que la ciencia ridiculiza las fronteras y las distancias —automóvil, aeroplano, radio, prensa, cinematógrafo, leviatanes marinos, trenes como flechas— esta regresión del individuo hacia las formas limitativas de la Edad Media es una vergüenza y un patético contrasentido. Sería muy largo estudiar todo eso en una charla. Yo, como francés, tengo un solo deseo en este momento: probarle que no somos tan xenófobos como se nos ve de lejos, evidenciarle nuestro humanismo tradicional. Escuche usted bien: En los momentos en que los Estados Unidos están expulsando de su territorio a todos los criminales de nacionalidad extranjera que purgan penas en las cárceles; al mismo tiempo que una docena de países europeos y hasta americanos dejan de recibir enfermos extranjeros en los hospitales, o hacen que los gobiernos de origen paguen su curación, nosotros tenemos el orgullo de mostrar una estadística formidable:

1o. Francia es el único país de Europa en donde los exilados políticos, de cualquier nacionalidad que sean y cualesquiera que sea su ideología, son acogidos inmediatamente y hasta con simpatía intelectual, hasta con sentimentalidad.

2o. Las estadísticas de 1934 nos dicen que 23.613 extranjeros, pertenecientes a 56 naciones diferentes, han sido hospitalizados y curados en nuestros hospitales.

Yo le oía con interés. El continuaba:

Jamás, en ningún momento, Francia pedirá que esos enfermos sean repatriados, porque le parecería que comete una monstruosidad. Tampoco pedirá que esos 56 gobiernos paguen lo que Francia gasta en los enfermos extranjeros. ¿Es eso xenofopia? ¿Y sabe usted cuanto le cuesta a Francia esa prueba de humanidad y de civilización? La formidable suma de 490.356 francos, que en nuestra época de angustias presupuestales es un pico impresionante. Hay que ver cómo esos enfermos son tratados en nuestros hospitales. ¿No ha hablado usted con ninguno de ellos? ¿Y cuántos enfermos cubanos han sido atendidos en nuestras instituciones caritativas y enteramene gratuitas? Vamos a ver...

Deja de hablar. Va en busca de un fajo de papeles.

—Vea usted mismo, estudie esos documentos...

Yo recorro las listas: no hay más que inclinarse delante de las cifras, que no obstante me reservaban una alegría: hay solo 10 cubanos: Ni uno más! 10 cubanos que, en la avalancha de 23.613 extranjeros hospitalizados, no representan ni siquiera el 1 por 1000. Como Cuba, están representados con menos de 11 enfermos: México, Chile, el Perú, Venezuela, Haití, Costa Rica, Salvador, Uruguay, para no citar sino las repúblicas criollas. Pero hay 1500 españoles, 1700 rusos, 6000 italianos, 700 polacos, etc. ¡Y como detalle extremadamente curioso, 45 ciudadanos de la República de San Marino, que solo cuenta 12 mil habitantes!

Mi amigo, el edil parisiense, que con tanta exactitud me prueba esta práctica de antixenofobia francesa, concluye:

—Francia es la tierra de promisión de extranjeros pobres y el recodo en que se refugian todos los exilados políticos de la tierra: comunistas de Italia, monárquicos de Rusia, socialistas de Alemania, etc. Y hasta de los que no teniendo una ideología política determinada, nos vienen del Asia, de la América Latina y hasta de Marte y la Luna, a la vuelta de cada golpe de Estado, de cada período de elecciones, de cada revolución. Nuestras leyes restrictivas no son, en el fondo, sino un medio de defensa y a menudo solo una represalia contra la intransigencia de otras naciones. Y para terminar, sepa que cuando todos los expedientes nacionalizantes y todas las medidas de interés interior, estén agotadas, Francia respetará al enfermo extranjero, como cosa sagrada. Solo un país que ha caído muy bajo en la práctica de la civilización no ve en un enfermo un caso intangible de su humanidad.

Yo me acordaba, oyendo hablar así a mi amigo francés, de los conceptos de la carta que me escribió mi amigo de Cuba. En el vórtice encrespado de los nacionalismos no hay que ver sino el hambre, como primera causa determinante. El hambre, que provien de la guerra europea de 1914. La guerra europea, que provino de las ambiciones materialistas de las potencias. Ambiciones materialistas, que tenían el sistema capitalista en su base. De deducción en deducción llegamos a tocar con las manos la causa inicial de esta inmensa catástrofe, así como eliminando terrones y terrones llegados a encontrar, bajo la tierra, las raíces de un árbol.

Lea ¡ALERTA! al mediodía.

Y AVANCE por la tarde.

DE DIA EN DIA

HOY, jueves, 24 de octubre de 1935, se celebra en toda la nación el «Dia del Periodista», fiesta cívica oficialmente acordada por el Gobierno provisional que rige actualmente los destinos de la República y que preside el coronel Carlos Mendieta, un buen caballero, a quien los periodistas tuvimos el honor de considerar colega durante varias épocas de su accidentada vida.

Se escogió este día por ser aniversario de la fecha en que la Habana conoció su primer periodico: el «Papel Periódico de la Habana», cuya publicación dió comienzo el domingo 24 de octubre de 1790, impreso en medio pliego de papel espanol.

De su primer número quedan sólo dos ejemplares y el Directorio del Retiro de los Periodistas, en beneficio de cuya institución se celebra esta fiesta, tomó el acuerdo—a iniciativa del señor Enrique H. Moreno—de reimprimirlo en su forma original, cosa que se llevó a cabo bajo la acertada direccion del referido compañero, haciéndose una edición limitada que será puesta hoy a la venta en toda la ciudad al precio de cinco centavos, destinándose, naturalmente, el producto, a engrosar los fondos del Retiro.

Quizás este numero del programa combinado para la celebracion del Dia del Periodista no sea de los mas productivos por lo que se refiere a la finalidad expresada, pero indudablemente constituirá un éxito espiritual por el interes que ha de despertar en todos, aun en las personas de cultura más rudimentaria, la lectura de ese viejo periódico impreso en el mismo tamaño, el mismo papel y los mismos caracteres que se usaron en el ejemplar original.

La explicación que dan sus editores de la finalidad que persiguen al comenzar la publicacion del «Papel Periódico de la Habana», su llamamiento a los que quieran colaborar en él, su desconcertante oferta de hacerle el anuncio gratis a todo el que quiera anunciar algo, su afirmación apoyada en citas latinas, de que ellos no son unos desocupados que han discurrido ponerse a matar el tiempo en esa forma, las «noticias particulares de la Havana», la primera crónica de espectáculos, el anuncio de la llegada de buques (uno de ellos procedente de la costa de Guinea con abundante cargamento de esclavos), las «Noticias sueltas», que comienzan por la referente a lo que le pasó en Nueva York a una persona que soñó «que estaba cogiendo páxaros» y termina anunciando que los dos correos que juntos han de navegar para la Coruña, saldrán en cuanto el tiempo lo permita, son todos ellos motivos para excitar la imaginación más adormida.

Cuantos lean esta sencilla crónica y no hayan tenido opostunidad de adquirir un ejemplar del primer número en facsímile) del «Papel Periódico de la Habana», escrito por nuestros abuelos en la prensa, podrán informarse de los lugares donde pueden adquirirlo, llamando por teléfono a las oficinas del Retiro de los Periodistas (A-6714).

Nada mejor que su lectura para formarse idea de lo que el periodismo cubano ha ganado desde que hizo los primeros pininos hasta la fecha, o sea después de 145 años. En materia de publicidad mercantil, por lo menos, se ve que ha ganado bastante, pues, en la actualidad no hay un solo periódico que haya seguido con la política de publicar los anuncios gratis. Es verdad que si los papeles periódicos no hubieran reaccionado a tiempo en esta materia, difícilmente habrían podido levantar cabeza, sobre todo desde que han dado en la práctica de darle al comprador, solamente en papel, más de lo que se le cobra por el ejemplar impreso. Les hubiera pasado, en fin, lo que al sastre del Campillo, que, sobre coser de balde, ponía el hilo.

Tartarín de Tarascón.

Una querella por falsedad en documento privado y por una simulación de contrato

Isabel Gómez Díaz, vecina de Oficios número 84, presentó ayer en el Juzgado de Instrucción de la Segunda, una querella por falsedad en documento privado y simulación de contrato, contra Clotilde Cruza, vecina de Sol 111; José M. González y la Compañía Unión Nacional, de O-Reilly y Aguiar.

Consiste la querella en que Violeta Hernández, residente en Oficios 48, contrató en arrendamiento la citada casa de Oficios 84, utilizada para inquilinato, traspasándola después con el asentimiento de la compañía Unión Nacional a Cruza, la que sin inscribirse en el Ayuntamiento como arrendataria, estableció demanda de desahucio contra el inquilino José M. González, de acuerdo con éste y la citada compañía, para después lograr el desalojo de la casa, cometiendo para ello los delitos apuntados.

DEFUNCIONES

En la Habana, hasta las cuatro de la tarde de ayer

Raúl Ramos Murias, blanco, 4 meses, Reparto Las Lajas, Infección gastro intestinal.

María González, blanca, 82 años, Puentes Grandes 41. Arterio esclerosis.

Martín Franqui, mestizo, 28 años, Hospital C. García, Congestión pulmonar.

María L. Betancourt, blanca, 18 años, Policlínica Nacional, Suicidio por quemaduras

José Herrera, negro, 52 años, Omoa 26. Tuberculosis pulmonar.

Carmen García Vázquez, blanca, 70 años, Concepción 303, Cáncer del pulmón.

Sixta Carreras, negra, 54 años, Armas 18. Gastro hepatitis.

José Aguirre Oviedo, blanco, 80 años, Asilo Nacional Ancianos, Enteritis crónica.

Rosario Guerra, blanca, 84 años, Asilo Nacional Ancianos, Arterio esclerosis.

Luis Barreras, negro, 49 años, Calle 26 231. Bronconeumonía.

Sara Gervat Gómez, blanca, 57 años, calle 23 y 6 Vedado, Piloso espasmo.

Regla Cortés de la Cruz, blanca, 34 años, Manrique 129, Histeria.

Amable Daz Casanova, blanco, 57 años, Rodríguez 141, Nefritis crónica

Angélica Scull Suárez, negra, 21 años, P. Pernas 20, tuberculosis pulmonar.

Rafael Chau, Amarillo, 28 años años, H. Municipal, Tuberculosis pulmonar.

Gabino Crespo, blanco, 81 años, A. Llansó. Nefritis crónica.

Julia Ruíz, blanca, 20 años, H. de Maternidad. Eclampia puerperal.

Marie Rose Grime, blanca, 35 años, Instituto del Cáncer, Cáncer del pulmón.

Sin Sac Gan amarillo, 57 años, Rayo 21. Arterio esclerosis.

María Luisa Marín, blanca, 43 años Instituto del Cáncer, Cáncer del útero.

Víctor Noel, negro, 53 años, H. C. García, Cáncer del hígado.

Virginia Torres Fernández, mestiza, 7 meses, H. Mercedes, Toxi infección intestinal.

Emilio Forment Rovira, blanco, 53 años 8 número 183, Vedado. Neoplasia pulmonar.

Tomasa Rodríguez López, blanca, 21 años, H. C. García. Bronconeumonía.

Margot Rodríguez López, blanca, 24 años, Regla y Remedios, Tuberculosis pulmonar.

Dionisio Marín Saavedra, blanca, 73 años, Concha 3, Arterio esclerosis.

Antonio Rodríguez Ferrer, blanco, 71 años, Daoiz 24, Arterio esclerosis.

Julia Ferrer Ferrer mestiza, 57 años, Liñás 23. Miocarditis aguda.

Martín Sabín Macías, blanco, 49 años, Benéfica, Cáncer de la garganta.

Manuel Cruz Tirado blanco, 21 días Tulipán 16, Persistencia agujero botal.

Esteban Faldo Moreira, blanco, 22 años, Trocadero 68, Parálisis muscular atrófica.

Lázaro Pérez, negro, 8 meses, Frant y Maceo, Atrofia infantil.

Una novedad de gran éxito.

En las colecciones de noche presentadas en París las capas adquieren una importancia capital. Se comentan como la novedad de invierno de mayor éxito, como la creación a la cual ninguna mujer elegante está autorizada a renunciar.

EL ENCANTO ha seleccionado una exquisita colección en la que figuran los más interesantes modelos en forma de casaca y chaqueta y en estilo de abrigo.

El modelo ilustrado es de tul bordado en lentejuelas. Negro con plata o negro con oro y plata.

Desde 4.50

Más novedades:

CUELLOS, CINTURONES, HEBILLAS...

Los cuellos, los cinturones, las hebillas y los botones adquieren en la moda de este invierno una importancia extraordinaria. EL ENCANTO acaba de recibir las más exquisitas de estas novedades: cuellos de paillette, de mostacilla y de trencilla de seda y metal; cuellos de piel, en infinidad de elegantísimos modelos; cinturones de piel y charol; cinturones incrustados en metal y piedras de colores; hebillas de pasta, metal, strass; botones en todos los estilos de novedad.

PLANTA BAJA.

El Encanto

El Departamento Postal servirá a usted cualquiera de los artículos anunciados.

BURLA BURLANDO

LA VERDAD DEL CONFLICTO

NADA, que no puede uno sustraerse a la preocupación universal en los días que corren, sobre el conflicto anglo-italo-abisinio. Y no es que a mí me importe mayormente lo que pueda resultar del colosal embrollo. Ninguna aversión o simpatía siento por ninguno de los tres litigantes; pero uno se siente hombre todavía y por lo tanto no puede dejar de interesarse por vicisitudes del prójimo.

A mi humilde modo de ver la cuestión anglo-italo-abisinia se ha enmarañado y encrespado tanto por haberla puesto desde un principio en manos de abogados y leguleyos. Si un solo abogado es capaz de levantar sobre el canto de una uña un pleito como una montaña, ¿qué no serán capaces de hacer tres o cuatrocientos abogados en torno de un pleito de tan ancha base como el gran pleito del día?

Vistas las cosas de lejos, que es como mejor se ven, cuando son de enormes proporciones, la infeliz Abisinia, que es la que aparece como manzana de la discordia, no tiene en este gran litigio más que una importancia relativa. Es el cordero por el que disputan el lobo romano y el leopardo inglés. Pero como éstos tienen espectadores y el uno y el otro quieren justificar la posesión del cordero, de ahí sus alegatos, sus discursos, sus triquiñuelas y sus trapacerías.

Alega Mussolini que sus intenciones, al apoderarse de Abisinia no pueden ser más santas y bien guiadas. Dice que su propósito no es otro que el de civilizar a un pueblo salvaje, y el de abrir de paso un hueco donde colocar la gente que le sobra en su propia patria. Y a continuación se queja de que Inglaterra se oponga a la adquisición por Italia de un modesto pedazo de tierra africana, cuando ella, la opulenta Albión, es dueña de la mitad del continente.

Y, desde luego, el Duce no se calla lo de si la Gran Bretaña empleó procedimientos sucios y sanguinarios para apoderarse de los inmensos territorios que hoy domina. Pero lo cierto es que esta conducta de Inglaterra no tiene nada que ver con el pleito actual. Si fué codiciosa, si fué violenta, si fué criminal allá su conciencia. El hecho es que la Gran Bretaña está actualmente en posesión de gran parte del Africa, de toda la Australia, de toda la India y de multitud de islas en el Mar Indico y en la Polinesia.

Es igualmente un hecho que de todas sus «fincas» depende el poder y la misma existencia del Imperio Británico, y que el más corto camino desde la Metrópoli a sus posesiones es el Canal de Suez y el estrecho de Bab el Mandeb, y que es de vital importancia para Inglaterra el mantener siempre expedito ese camino.

Pues bien, al Duce se le ha ocurrido apoderarse de una tierra tan inmediata al mencionado estrecho que, ocupada ésta por una nación fuerte y poderosa sería la dueña del estrecho y, por consiguiente, tendría su arbitrio la vida del Imperio Británico. No es, pues, de extrañar que Inglaterra considere la cuestión de Abisinia como un caso para ella de vida o muerte. Entra también en juego en este negocio, no sólo el imperio material del mundo sino el prestigio, el honor y el orgullo tradicional de la soberbia Albión.

Todo esto justifica el enorme interés que la Gran Bretaña ha puesto en el actual problema. Porque no se trata de una simple amenaza sino de un peligro real y verdadero. Mussolini ha proclamado **urbi et orbbe** que quiere restablecer el antiguo Imperio Romano, y ha demostrado poseer fuerza y audacia suficientes para lograrlo. No sólo no se conformará con Abisinia sino que luego atacará a Egipto, al que ya debe haber echado el ojo si no a todo al norte de Africa. Se renovaría la guerra púnica con el triunfo de Roma... En lo único que el Duce encontraría alguna dificultad para completar la obra de Augusto sería en la conquista de la Galia, de Germania, de Hispania y la Gran Bretaña, pero tal como está el hombre de arrogante y corajudo no dejaría de intentarlo.

Por lo demás ni a Inglaterra le importa un comino que Haile Selassié cultive la esclavitud dentro de su «reinado», ni a Italia le importa un pito el ingreso del pueblo abisinio en el amoroso seno de la civilización. Lo que a ambas les importa es la posesión de la «finca», no de sus habitantes, y esos que están dispuestos a pegarse por defender al Negús o al Duce o a la Gran Bretaña, están haciendo, como de costumbre, el papel de beduínos **irredentos**...

M. ALVAREZ MARRON.

Personajes Mundiales

Salvador Madariaga

(CARICATURA DE ROBLES)

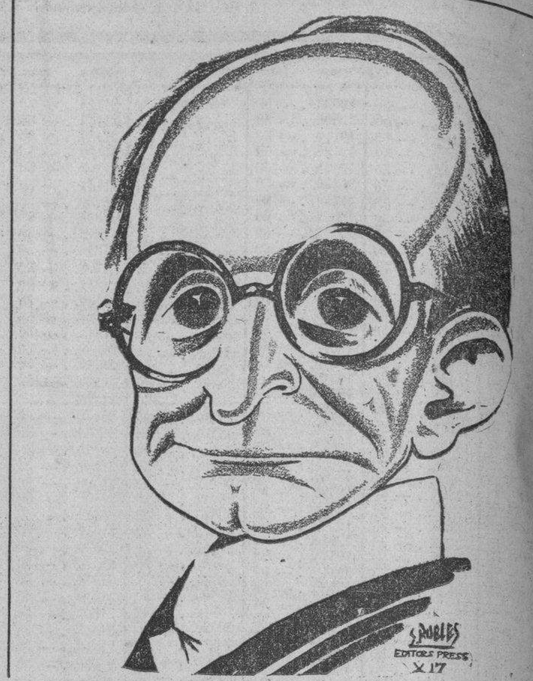

¿Qué podrá decirse de Madariaga que o sepan ya nuestros lectores? Madariaga es acaso la más popular de las figuras literarias ibéricas en nuestro continente y bien que lo merece. No hay peligro de que las resonantes actividades del diplomático hagan olvidar al escritor. Fué Presidente del Comité de la Liga que formuló la última proposición de arreglo rechazada por Mussolini y aceptada, a regañadientes por Etiopía Nada tendría de extraño que también Mussolini la hubiera rechazado mal de su grado, al fin y al cabo, como él mismo lo dijo, reconocía la incapacidad de Etiopía para manejarse por su cuenta, proponía una forma clara de protectorado, ofrecía a Mussolini parte del territorio que ahora trata de conquistar a bombas y metralla. Pero Mussolini necesitaba Adowa, gloria, revancha. De seguro que una proposición semejante tendría ahora mejor acogida de Duce.

Madriaga es hoy la más alta reputación literaria española en el exterior. No es solo el mérito de sus obras; es que su vida y su cultura es cosmopolita. Escribe por igual en inglés, francés y español y en cada libro, «Ingleses, Franceses y Españoles», analizó de manera brillante las características de estas nacionalidades.

Ya en 1922 Madriaga trabajaba al frente del departamento de Desarme de las oficinas de la Liga de las Naciones. Se había graduado en el Instituto del Cardenal Cisneros de Madrid, había estudiado Ingeniería en el Instituto Politécnico y la Escuela de Minas de París; había trabajado como ingeniero en los ferocarriles españoles.

En 1928 fué llamado a la cátedra de Literatura Española en la Universidad de Oxford. Ahí empezó su brillante jornada de conferencista en Europa y América. En 1931 fué Embajador de España en Washington, y, enseguida, Delegado a la Liga, cargo que ha servido conjunta o alternativamente con el de Embajador en París.

Cuando Madriaga llegó por primera vez a Ginebra al frente de la Delegación de la República española, había gran expertación entre sus antiguos camaradas y los delegados de otras naciones que habían trabajado con él las conferencias de desarme. «Aquí vienen los trabajadores...» se dice que fué el comentario de un delegado francés. La Constitución de la República española escrita en el fervor de la revolución proletarizante, dice: «España es una República de trabajadores... de todas clases». Un comentador decía hace poco que sería muy difícil la enmienda para ajustarla a la situación que ahora impera en el país; bastaría con escribir: «España es una República de monarquistas... de todas clases».

Madariaga ha escrito en verso y prosa, novelas y tratados, ensayos y fantasías líricas. Son los más conocidos, aparte de su «Ingleses, Franceses, y Españoles», «Shelley y España», «La Giraía Sagrada y «Americanos».

JOVEN DETENIDO POR LA POLICIA

El teniente Morales y el cabo Cepero, arrestaron ayer a la joven Teresa Valcidas, vecina de Cresuo número 42, con motivo de haberseles ocupado documentos de índole comunista en su domicilio. Fué enviada a la Cárcel de Guanabacoa.

ERNESTO LECUONA

con la

Orquesta de la Habana

--30 profesores--el solista Virgilio Diago y los cantantes Esther Borjas, Tomasita Núñez, Bola de Nieve y Enrique Cañadas serán presentados hoy por

en un concierto de altura ofrecido a la sociedad habanera con motivo de inaugurar mañana la temporaporada invernal. El concierto dará comienzo a las 8 p. m. en punto. Estaciones CMCY, en 1030 kc. y COH, de Onda Corta, en 31.8m.

PRO-DAMNIFICADOS DEL CICLON DE CIENFUEGOS

Un grupo de cienfuegueros se encuentra en La Habana animado del nobilísimo propósito de allegar fondos para socorrer a los damnificados por el terrible ciclón que ha azotado recientemente a la ciudad de Cienfuegos.

En nombre de este grupo ha venido a visitarnos el notable periodista Luis M. Dominguez. Excusamos decir con cuánta simpatía ve El Encanto este humanísimo esfuerzo. Como el corazón habanero ha estado siempre abierto a los nobles impulsos de la solidaridad, esperamos que las gestiones que el distinguido grupo de cienfuegueros está llevando a cabo en esta ciudad alcancen, en beneficio de los que sufren, un franco éxito.

El Encanto

M.E.C.D. 2016

9A SECCION 2
TELEFONOS: Quejas ...... M-7911 A. Clasificados .. A-3733

DIARIO DE LA MARINA

TELEFONOS: Dirección .... A-3277 Jefe de Redacción A-3206 Sección de Sports M-7912

AÑO CIII — EL PERIODICO MAS ANTIGUO DE CUBA. — LA HABANA, JUEVES, 24 DE OCTUBRE DE 1935 — ACOGIDO A LA FRANQUICIA POSTAL. — PAGINA TRECE

LA ACTUALIDAD

El escándalo del juego

por LEON ICHASO

La denuncia contra ciertos altos funcionarios del Gobierno por concesión del juego en San Sebastián, ha absorbido en España hasta la actualidad de los conflictos internacionales que, pendientes de la contienda italo abisinia, se ciernen sobre ella. Sin datos concretos y determinados, sobre esta delicada cuestión nos abstenemos de aventurar juicios categóricos.

Pero parécenos que en ella, como en otras semejantes cuestiones suscitadas por las izquierdas, tienen mucha parte, las malevolencias, las animosidades, las venganzas y los resentimientos políticos. Son muy hábiles las izquierdas españolas a maniobras. No han reparado nunca en la naturaleza y en la índole de las maniobras en su pertinaz afán de derribar al Gobierno y recobrar las antiguas posiciones y el Poder perdido.

Los azañistas y sus aliados los de Sánchez Román y los de Martínez Barrio no tuvieron reparo ni en romper toda clase de relaciones con los poderes constituídos en vísperas de la revolución de Octubre que iba a proclamar la separación de Cataluña de la soberanía española y que para proclamar la dictadura del proletariado anunciada por Largo Caballero iba a entrar a sangre y a exterminio en Asturias. Después, se han cansado de hablar de los mentidos planes de Gil Robles, primero para restaurar la monarquía y luego para dar un golpe de Estado. Respecto a Lerroux no han cesado de perorar sobre su supuesta traición a la República entregada por él a los monárquicos, es decir, a las derechas acaudilladas por el jefe de la CEDA.

Ha sido en dichas izquierdas una obsesión el romper la coalición gubernamental entre Lerroux y Gil Robles y buscar algún boquete por donde entrar en el Poder. Lleva por tanto, este escándalo del juego, que va de modo tan directo contra el ex-Presidente del Consejo de Ministros, fuertes indicios de ser una de las maniobras políticas a que las izquierdas son tan aficionadas. El hecho de que el principal cantante de la citada denuncia sea precisamente uña y carne de Azaña y partidista suyo cuotidiano e incondicional en «El Sol» durante el Gobierno del bienio, no es, a la verdad, para dar fuerza y autoridad a una acusación dirigida contra Lerroux, enemigo mortal y odiado rival del ex-Presidente del Consejo de Ministros y ex-Ministro de la Guerra.

Pero haya lo que haya de realidad o de falsedad en la referida denuncia, el Gobierno no ha podido proceder más serena y correctamente. Su acuerdo de nombrar una comisión compuesta nada menos que de veintiún diputados, representantes de cada una de las minorías parlamentarias, prueba que lejos de rehusar el esclarecimiento de la verdad, lo desea ahincadamente. Nadie podrá recelar que esa comisión sea propicia a parcialidad y a influencias y manejos políticos. Entran en ella no sólo parlamentarios adictos al Gobierno y a Lerroux, sino también oposicionistas y devotos secuaces de Azaña, y la componen además diputados de Acción Popular, incapaces, por los principios, las doctrinas y el proceder de la agrupación en que militan, por la rectitud y entereza de su jefe y por su misma autoridad moral, de inclinar el fallo a un lado u otro, por motivos bastardos y pecaminosos.

Bien explícitamente definió Gil Robles su actitud diáfana y resuelta en esta cuestión, como en otras, cuando manifestó que se unía con el Gobierno en la investigación de la denuncia, pero que su partido no se solidarizará con el asunto, si del esclarecimiento aparecieran indicios de responsabilidad o culpabilidad.

Por lo pronto, las izquierdas republicanas no han logrado, hasta ahora, su objetivo principal en la denuncia: el quebrantamiento de la coalición gubernamental y la crisis consiguiente, que no tienen ningún escrúpulo en provocar en estos momentos tan difíciles y tan complejos para España ya por sus problemas interiores, ya por los conflictos internacionales.

Después, la comisión parlamentaria hablará. No queremos nosotros hacer de adivinos. Pero irremisiblemente surge en nosotros el recuerdo de aquellas implacables y todas acusaciones con que las izquierdas españolas, y sobre todo, Indalecio Prieto, arremetieron bajo el Gobierno social-azañista contra el millonario March en el Parlamento. Y March salió absuelto de todas ellas, defendido por Gil Robles. Y March fué después elegido diputado. Todos aquellos cargos formidables de las izquierdas contra el rico mallorquín, no eran más que maniobras políticas.

¿Que en la actual denuncia del juego puede no resultar igual? Entonces caiga la justicia sobre los culpables con tanto más rigor cuanto mayor sea la altura en que se encuentren.

HA CONSTITUIDO UN ENORME EXITO LA CONVERSION DE LA DEUDA ESPAÑOLA

NO PRECIPITARSE Y ACUSAR, ES LA CONSIGNA DE LERROUX

Entregada al Congreso la denuncia contra altas personalidades, sobre la compra del monopolio del juego

Don Alejandro Lerroux insiste en querer demostrar que en la denuncia y subsiguiente escándalo sobre el juego sólo hay una intriga política, la que espera ha de ser aclarada

MADRID, octubre 23. (WP).— A las seis de la tarde de hoy el ministro de Justicia señor Salmon entregó formalmente al Oficial Mayor del Congreso la denuncia y documentos que la acompañan sobre el monopolio del juego.

Inmediatamente fueron pasados todos los documentos a la Comisión parlamentaria designada ayer y que estaba reunida desde las cinco y media de la tarde.

Esta Comisión nombró presidente al maurista señor Arranz y acordó constituírse en sesión permanente hasta que sea emitido el dictamen.

LA CONSIGNA A LOS RADICALES ES ESPERAR PARA ACUSAR

MADRID, octubre 23. (WP).—La Cámara continuó esta tarde la discusión del proyecto de comunicaciones marítimas.

Sin embargo, el interés estaba, en los pasillos y en los comentarios, en el debate habido ayer y en la iniciación de los trabajos de la Comisión parlamentaria.

También ofreció tema a los comentarios la reunión celebrada esta mañana por la minoría radical, pero pronto se supo que de ella no había salido nada sobresaliente. Los radicales mantienen la actitud que ayer exteriorizaron durante el debate. Tienen más interés y más prisa que nadie, como es lógico, en que se sepa y se haga pública toda la verdad, pero no creen pertinente adelantarse a los acontecimientos con actitudes o decisiones que pudieran representar una implícita conformidad con los hechos imputados.

Don Alejandro Lerroux ha dado esta consigna, que sus diputados aceptan integramente: esperar primero y acusar después. Estiman que en el fondo de este problema hay una maniobra y una intriga política y quieren demostrarlo, para lo cual consideran que el mejor procedimiento es el de no precipitarse.

LA COMISION PARLAMENTARIA EXAMINO LA DENUNCIA

MADRID, octubre 23. (AP).—La Comisión investigadora del supuesto affaire del juego eligió hoy la mesa, designando presidente al conservador Arranz, vicepresidente al liberal De Diego, secretario a González López de la izquierda republicana y vicesecretario a Fuentes Pila, monárquico.

Lamamié de Clairac, que pertenece a la citada comisión dijo después a los representantes de la Prensa:

«La comisión ha examinado las veinte hojas en que constan los nombres de las personas que, según el denunciante, recibieron dinero y esta noche estudiará las treinta y una hojas restantes. También ha examinado los recibos que se acompañan a la denuncia, cuya autenticidad no se ha comprobado todavía. Si la comisión terminara esta noche sus trabajos designaría la subcomisión encargada de redactar el informe que deberá presentar al Congreso».

El señor Arranz, presidente de la comisión dijo que ésta había examinado los documentos y que volvería a reunirse a las once de la noche.

El Congreso suspendió hoy la sesión después de consumido el tiempo dedicado a la discusión del proyecto de ley de comunicaciones marítimas. También comenzó la discusión del proyecto de ley sobre productos que contengan sacarina y azúcar.

EL CORONEL HERRERA DESISTIO DEL VUELO A LA ESTRATOSFERA

MADRID, octubre 23. AP. El coronel Emilio Herrera ha informado hoy a la Sociedad Geográfica Nacional que se ha visto obligado a aplazar su proyectado vuelo a la estratósfera indefinidamente «a causa de que ciertos centros gubernamentales se niegan a facilitarle los datos vitales que ha pedido».

FALLECIO LA VIUDA DE SANCHEZ GUERRA

MADRID, octubre 23. WP. Después de una larga enfermedad ha fallecido en esta capital la señora Luisa Sainz, viuda del que fué presidente del Consejo de Ministros, don José Sánchez Guerra.

CIEN MIL PESETAS EN PIEDRAS PRECIOSAS ROBADAS

SEVILLA, octubre 23. WP. — El dueño de una joyería de esta ciudad llamado José Ruiz, dió cuenta a la policía de que los ladrones habían penetrado en su establecimiento por un tragaluz, llevándole piedras preciosas por valor de cien mil pesetas.

Los agentes han tomado fotografías de cuatro impresiones digitales halladas en el lugar de los hechos.

Daniel Strauss, promotor del gran escándalo sobre monopolio del juego es un holandés expulsado de su país

Está nacionalizado en México; fué organizador de la pelea de boxeo Schmeling-Uzcudun, que constituyó un fracaso y el boxer vasco le prestó 40,000 pesetas que no le ha devuelto

MADRID, octubre 23. (WP.) — Hoy se verificó con todo éxito la operación de convertir en bonos de Tesorería a dos años fecha con el interés del 3½ por ciento anual los 290 millones de pesetas de Deuda de Tesorería al 4 por ciento emitidos en 23 de octubre de 1933 y que se vencia hoy.

Sólo se habían presentado a reembolso títulos por valor de 30 millones de pesetas, para los cuales se abrió suscripción pública, quedando inmediatamente cubiertos.

El señor Chapaprieta, que desempeña la cartera de Hacienda al propio tiempo que la Jefatura del Gobierno, al congratularse del éxito de la operación financiera de hoy declaró que el plan de conversiones proseguirá con arreglo a las indicaciones que haga la Bolsa.

DANIEL STRAUS ES UN HOLANDES EXPULSADO DE SU PAIS

MADRID, octubre 23. (WP.) — El corresponsal en Barcelona del periódico «Ya» ha identificado la personalidad de Daniel Straus, firmante de la denuncia dirigida al Presidente de la República contra determinadas personalidades del partido radical, a las que acusa de haber recibido dos millones de pesetas por sus gestiones a favor del restablecimiento del juego en España y de no haber cumplido sus promesas.

Dice el corresponsal de «Ya» que se trata de un holandés expulsado de su país y más tarde nacionalizado en México que fué organizador del match Schmelling-Uzcudun celebrado en Barcelona y que resultó un fiasco económico ,agregando que pidió prestadas a Paulino Uzcudun 40,000 pesetas que no ha devuelto todavía.

Añade que se titulaba inventor de una ruleta eléctrica que llegó a probar en los Casinos de Sitges y de Formentera (Baleraes.)

Actualmente se ignora su paradero y no podria acudir inmediatamen te a ratificar la denuncia presentada, en el caso de que se le requiriera para ello.

DE VACACIONES EN BARCELONA EL EX-REPRESENTANTE DOUMERGUE

BARCELONA, octubre 23. (WP.) El expresidente de Francia, M. Doumergue, acompañado de su esposa, llegó hoy a esta ciudad, procedente de París, con el propósito de pasar unos días en el castillo de Torrellada, de los señores Mateu.

DESDE ESPAÑA

HAMBRE...

Por M. VALERO DE CABAL

HUNT Hamsen, el novelista sueco que alcanzó hará una década la codiciada gloria del Premio Nobel, tiene una novela amarga, de doliente amargura sin rencores que titula «Hambre». Aún está roja y fresca en nuestra memoria la huella de su lectura.

¿Por qué nos acordamos de ella en esta noche tibia del verano expirante, ante esta exposición de cuadros de Telesforo Cuevas, abierta a la pública visita por el Centro de Hijos de Oviedo? Porque el personaje central de a nórdica novela guardaba en las líneas generales de su vida una semejanza casi gemela con la de este gran pintor de Asturias.

Telesforo Cuevas debió conocer ese tormento físico del hambre; sus «bodegones» acaban de revelárnoslo en la ojeada primera; quien da al pan la tonalidad caliente, jugosa y excitante de este pintor, o era un tragón exquisito o un ayunador que padecía dichosas alucinaciones. Cuanto regala la lengua y colma el vientre: carnes, frutas, peces y mariscos, hortalizas, huevos, vinos y pasteles, encuentran en los pinceles de Cueva el ápice tentador y brillante de sus consagraciones. Tan prodigiosas son las tintas de estos jamones, crudos, cocidos, fritos en lonchas, que no cabe sino rendirse al regusto de su contemplación y al reconocimiento de la maestría insuperable de quien los trasladó a la tela.

Los que conocieron a este inmenso paisajista afirman que mientras pintaba un jamón iba cortando de él lascas y lascas hasta dejarlo en hueso. Y daba esta razón disimuladora de su melancólica escasez.

—Hay que «facerlo» así, si no se seca...

Más de uno de estos jugosísimos perniles colmó de gozo la fantasía y el hambre de este autor cuyos «bodegones» pueden figurar junto a los de los más famosos pintores de todas las escuelas y tiempos.

Bohemio por inclinación, Telesforo Cuevas tuvo muchas noches por lecho un pajar y las estrellas por lámparas; tuvo muchos días por única morada los campos incomparables de su Asturias. Así se le fueron entrañando en el espíritu sus luces, sus blanduras, sus majestuosidades; así, dándose y poseyendo, logró Cuebas la perfecta comunión e interpretación del paisaje. En esta exposición lo pregonan la abundancia y maravilla de tablas y de lienzos.

Don José Buylla inauguró la jornada de arte asturianísimo y desgranó un sartal de nombres admirables, nombres de Evaristo Valle, Piñole, Carreño de Miranda, Vaquero, Paulino Vicente, Norniella... pintores todos que exaltan en su obra las glorias de su tierra. A Telesforo Cuevas le dió el abogado ilustre el lugar que le pertenece entre los pintores de la Asturias contemporánea; no pudo sustraerse a la evocación de las andanzas pintorescas y el verbo gráfico del fenecido artista y junto a sus memorias puso las de Baldomero Fernández, otro gran poeta de la canción astur, muerto como Telesforo Cuevas en olvido y pobreza que laceran el alma.

A Baldomero Fernández le vimos paseando su enteca, triste y enferma figura por la ciudad que amaba; acaso, como Cuevas escondía en su andar melancólico una miseria menos alegre y bohemia que la del pintor cuyas comparaciones humorísticas también hablaban de cosas de comer... Para ganar el pan de los suyos fué un tiempo Baldomero pianista de cine: la chiquillería inconsciente le pedía coplas:

—Baldomero, «Pisa»!

Pisa era «El Relicario».

Porque no podía ir a cortar lascas de jamón o trozos de tortilla para dejar memoria de su genio a un amigo, fué a morirse Telesforo Cuevas al Hospital Provincial...

Indiferencia de Oviedo, indiferencia cruel, casi homicida!

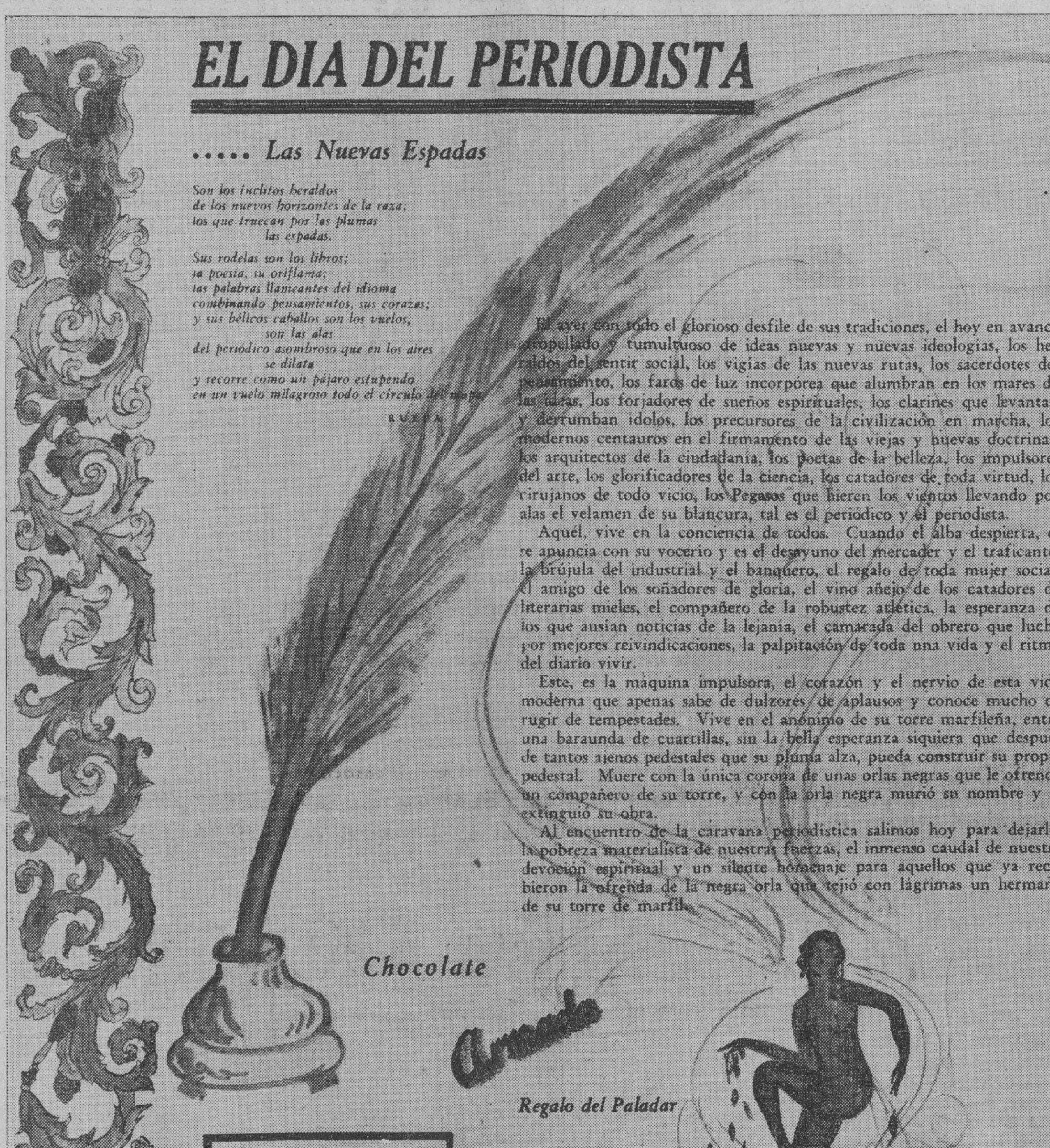

Rapidez y justicia solicita El Debate a los comisionados

La minoría radical expresa el deseo de que se depuren las responsabilidades plenas

MADRID, Oct. 23. WP.—El periódico «El Debate», órgano de la CEDA, dedica hoy cuatro páginas a la publicación íntegra del debate desarrollado ayer en la Cámara de los Diputados sobre la denuncia del monopolio del juego y en lugar destacado advierte a sus lectores que facilita cuantos datos y argumentos se aportaron ayer a la Cámara.

Recomienda a la Comisión parlamentaria rapidez y justicia; que se exijan responsabilidades si se deducen de los trabajos de la comisión y si, por el contrario, los acusados aparecen inocentes que se reconozca así paladinamente.

LA MINORIA RADICAL RATIFICA A SUS REPRESENTANTES EN LA COMISION

MADRID, octubre 23. (WP.)—Durante tres horas ha estado reunida de esta mañana la minoría radical, asistiendo los señores Alba, Lerroux y Rocha, así como la mayoría de los diputados que la componen.

Se analizaron los términos del debate desarrollado ayer en la Cámara y se acordó ratificar a los miembros que, en nombre del partido, han de participar en la comisión investigadora, así como expresar el deseo de que se exijan en plazo brevísimo las responsabilidades que puedan derivarse del fondo del asunto.

La comisión congresional que entiende en el escándalo sobre el juego encontró responsabilidad en veintisiete personas

MADRID, octubre 23. AP. Esta noche terminó la comisión investigadora designada por el Congreso el examen de la denuncia y documentos presentados en relación con el affaire del juego, designando al Presidente y Vicepresidente de la misma para que redacten el informe que se elevará a las Cortes.

La Comisión parece que ha acordado que por la índole de los documentos presentados se necesita que distintas personas declaren ante la misma.

Se cita a cinco personas en la denuncia, la que dicen que sin tener ninguna responsabilidad en el asunto, estaban enterados de las gestiones que se hacían para obtener la concesión del juego.

El Vicesecretario de la Comisión, señor Fuentes Pila, de filiación monárquica, declaró: «Necesitamos comprobar la autenticidad de los documentos. Esta no es una cuestión de monárquicos o de republicanos. No tenemos silenciar nada».

Gil Robles, jefe de la CEDA, dijo, por otra parte, que «el debate de ayer en la Cámara le había amargado la vida».

Otro miembro de la Comisión, el señor Landaburu, declaró: «No podemos confiar en el supuesto patriotismo de algunos políticos, ni siquiera en el patriotismo de aquellos que como Gil Robles acarician la idea de una dictadura».

Las personas afectas al primer ministro Chapaprieta y al ministro de la Guerra Gil Robles, aconsejaron a los demás miembros del Gobierno que no acudan mañana al Banco Azul.

Mientras tanto los republicanos izquierdistas continúan tratando de sacar el mayor provecho del escándalo y no omiten esfuerzo con el fin de hacer dimitir al gobierno.

Augusto Barcia, jefe de los republicanos independientes, dijo que «es buen principio político que cuando existe la menor indicación de responsabilidad, dar al Congreso libertad de acción y dejar después el resto a los tribunales, cuando la opinión pública ha pronunciado su veredicto».

Dícese que la Comisión ha encontrado más serias responsabilidades de las que se indicaban ayer en el debate de las Cortes. También se afirma que la Comisión ha encontrado graves responsabilidades para cinco personas y menos graves para otras veintidos.

Sábese que los miembros de la Comisión examinaron un recibo de 2.000 pesetas que aparece firmado por Aurelio Lerroux, primo de don Alejandro, como «regalo» del ex Subsecretario del Interior señor Benzo.

Lea ¡ALERTA! al mediodía.
Y AVANCE por la tarde.

Las mujeres y los jóvenes que no se hallen en la edad militar, habrán de ser movilizados en caso de guerra

Todos los cuerpos armados de España quedarán militarizados automáticamente en caso de conflicto armado, y se utilizarán los servicios de todos los ciudadanos que sean aprovechables

MADRID, octubre 22. (SE.)—El proyecto de bases para la reorganización de la movilización militar, leído en las Cortes por el Ministro de la Guerra, dice así, en su parte dispositiva:

«La movilización tiene por objeto poner y mantener en pie de guerra el personal, ganado y material, todas las unidades, Cuerpos y servicios que han de formar el Ejército de la guerra, según los planes de operaciones, y activar y orientar con idénticos fines los organismos, entidades y elementos de todo orden de la nación, para satisfacer las necesidades de su defensa

Todos los estudios, proyectos y trabajos que se relacionen con la movilación del Ejército para caso de guerra, tendrán carácter secreto.

Todos los españoles y nacionalizados, sin distinción de sexo ni edad, así como todas las entidades y Corporaciones españolas y nacionalizadas de cualquier carácter, están obligados, en caso de guerra, a participar en la defensa del país en la forma que el Gobierno de la nación acuerde, pudiendo ser llamados y utilizados los individuos para cualquier servicio militar o civil, en las condiciones que las leyes prescriben.

En caso de movilización para la guerra, los extranjeros podrán ser admitidos, a petición propia, en las condiciones fijadas en decretos especiales, para servir en las fuerzas armadas de la defensa nacional.

La movilización puede también decretarse por alteración del orden público, circunstancia de índole interior y con fines de instrucción, no debiendo, en este último caso, exceder su duración de cuarenta y cinco días al año, para los individuos pertenecientes a la situación de disponibilidad del servicio activo; de treinta, para los de la primera situación de reserva, y de veintiuno, para los de la segunda.

El Gobierno, cuando las circunstancias lo requieran, podrá retener en filas, con carácter provisional, a los hombres que estén en ellas, aunque hayan cumplido el tiempo legal de la duración del servicio activo; pero sólo podrá retrasar o suspender la expedición de licencia absoluta en caso de guerra.

La movilización general para caso de guerra se ordenará por ley o decreto. Para ejercicios, asambleas o maniobras y alteraciones de orden público, la orden de movilización se dará por el Ministro de la Guerra.

Todos los Cuerpos y servicios, no militares, que puedan ser necesarios a la defensa nacional o al interés público, podrán, previo decreto, ser agregados al Ejército o destinados a formar parte de sus elementos en caso de movilización para la guerra o conservación del orden público, quedando, mientras sean empleados con tal carácter, bajo las dependencias de las autoridades militares.

Los institutos de la Guardia Civil y Carabineros, Cuerpos de Seguridad, Asalto, Miqueletes, Miñones, Guardias Forales, Mozos de Escuadra y cuantos tengan organización o mando militar, quedarán, desde la declaración de guerra, totalmente militarizados y sujetos al Código de Justicio Militar.

Con los ciudadanos españoles, cuyos servicios se juzguen aprovechables para fines militares, podrán formarse Cuerpos especiales, que se utilizarán en los ejércitos o en las zonas del interior, previo decreto, quedando sujetos al servicio militar con todos los derechos y deberes de los beligerantes y de las reglas del derecho internacional.

Se creará como dependencia del Estado Mayor Central, una «Inspección de los servicios de movilización militar, reserva y estadística», a cargo de un general.

Se eleva a 47 el número de Centros de movilización y reserva de la península, tomando la denominación de «Centros de movilización». De ellos, nueve lo serán de demarcación, con cometidos más amplios que los provinciales.

Los primeros e denominarán «Centros provinciales de movilización», y los segundos, «Centros regionales de movilización».

Se instituye y reglamentará para caso de guerra la movilización del personal femenino, para que, entre otros cometidos, reemplace a los movilizados en aquellos servicios que les sean apropiados.

Del mismo modo será reglamentada para caso de guerra, la movilización de los jóvenes, de edad comprendida entre ciertos límites, sin llegar a la militar, y cuyos servicios sean de utilidad en orden a la Sanidad, vigilancia de costas, servicios de información y otros de carácter pasivo.»

Tres muertos y tres heridos graves por una chispa eléctrica

MALAGA, octubre ?. (SE.)—Una campesina y sus dos hijos han muerto carbonizados por un rayo en un caserío cercano a Torre del Mar. La chispa hirió gravísimamente a su marido, y derribó al suelo, con síntomas de asfixia, a dos caminantes, a quienes en plena tempestad franqueaban su hogar como refugio.

La mujer del colono de la finca, Juan Ocón, llamada Carmen Sánchez Cobo, se hallaba haciendo la cena cuando acudió a abrir la puerta a quienes, fugitivos de la tormenta, pedían albergue. El rayo penetró por la chimenea al abrir, carbonizó a la madre y a los dos hijos—Juan y Carmen, de ocho y siete años—que llevaba de sus manos y abatió contra el suelo a su marido y a los recién llegados.

Un temporal deshecho flagela toda la región de Vélez-Malaga: el granizo ha destrozado las casetas, mercancias y enseres de la feria que celebraba esta población; ha habido inundaciones en varios pueblos costeros y en los barrios bajos de la capital, y el río San Sebastián, desbordado, ha arrastrado en sus aguas árboles, animales muertos y muebles de los vecinos de las aldeas ribereñas.

Una chispa hirió gravemente al cabrero Antonio Baños y mató muchas cabezas de ganado en el camino de Alejandreo. Se habla de otros tres heridos. Muchos pueblos quedaron sin luz e incomunicados, y son tantos los industriales arruinados y las familias labradoras en la miseria—las pérdidas suman varios millones—, que el Ayuntamiento ha acordado abrir una suscripción en su favor.

LOS GENERALES RODRIGUEZ DEL BARRIO Y GODED SE POSESIONAN DE SUS CARGOS EN EL SUPREMO

MADRID, ocubre 21. (SE.)—En la Sala sexta del Tribunal Supremo se posesionaron de los cargos de vocales propietarios del mismo, los generales Rodríguez del Bario y Goded y como suplentes los generales Casademunt y Villegas Montesinos.

Asistieron a la ceremonia el presidente del Supremo, numerosos magistrados y bastante público.

LA FLORA INTESTINAL

En el intestino grueso existe la flora intestinal y vuelven aquí a sufrir transformaciones los alimentos. Esta flora está formada de bacterias inofensivas y son las siguientes: Sacarolíticas (que actúan sobre los azúcares); Lipolíticas (que actúan sobre las grasas); Proteolíticas (que actúan sobre las albúminas).
Guardando estos tres tipos equilibrio, son completamente inofensivos; pero de lo contrario pueden producir serios trastornos en el organismo.
Una vez que el organismo ha tomado lo necesario para reparar sus desgastes, etcétera, expulsa al exterior los residuos de la digestión o sea la materia fecal, mediante los movimientos peristálticos del intestino, pasa al asa sigmoidea, recto y ano del exterior.
El funcionamiento del organismo es perfecto en aquellas personas sanas, en aquellas que sus digestiones son regulares, pero cuando al estómago e intestinos se les da una alimentación contraria a la que debe ser, es decir, comidas de difícil digestión y asimilación, ocurren, como antes decimos, serios trastornos.
Al sentirse esos trastornos preliminares de males agudos o crónicos, como son la hiperclorhidrica, dispepsia, gases y dolores de estómago, debe tomarse después de las comidas, MAGNESURICO, que ayuda la digestión y rectifica y evita cualquier síntoma de molestia o dolores y si ya son crónicos los cura rápidamente.

900,000 calvos camino de serlos existen en Cuba que se pueden curar con el "NEWSPROUT"

¿Por qué seguir siendo calvo? ¿Por qué seguir soportando el micro bio de la "Seborrea", que es el origen de la "Caspa", "Grasa" o la "Resequedad" del cuero cabelludo, y como es consiguiente de la caída del pelo?
Usando el maravilloso producto "NEWSPROUT" se eliminan estos males y se recupera el pelo caído. Enviamos pedidos a doquiera, que vengan acompañados con $3.00, importe del frasco También ajustamos tratamientos para que nos paguen después de haber recuperado el pelo
PEDIDOS: The Newsprout Ch. W. Inc. Obispo 56, por Compostela. Teléfono A-9508. Habana. Cuba.
Pídase también en Droguerías, Farmacias y Perfumerías.

M.E.C.D. 2016

JOE COEGO LE DARA LA REVANCHA EL SABADO A VALENTIN MIRO

LOS "TIGRES" DEL "HISPANO" CONTRA EL CENTRO GALLEGO HOY EN EL CAMPO ARMADA

SPORTS — DIARIO DE LA MARINA — SPORTS

PAGINA CATORCE — LA HABANA, JUEVES, 24 DE OCTUBRE DE 1935 — AÑO CIII

TOPICOS FUTBOLISTICOS

Por PETER

—Hoy futbol nocturno.
—Centro Gallego vs. Hispano.
—Acuerdos federativos.

Esta noche se efectuará una grata fiesta en el Campo Armada, la primera que se celebra después de la «reprise» de los Tigres en el futbol organizado.

Fiesta deportiva y social, a beneficio de los fondos del Retiro Periodístico.

Habrá un match entre equipos infantiles entre los «tincitos» del Hispano y Juventud Asturiana; después jugarán Deportivo Centro Gallego y Deportivo Hispano América, match de desempate, ya que quedaron empatados el pasado domingo en el Campo Cerveza Polar, en opción al concurso por la copa «La Cotorra».

Hispano y Centro Gallego optarán en este partido por la Copa «Diéguez».

Después de la fiesta balompédica, habrá baile, que durará hasta las cuatro de la mañana, hora en que los bailadores podrán regresar con toda comodidad a la Habana, ya que la Empresa Ferroviaria mantendrá un buen servicio de carros hasta esa hora.

Una buena oportunidad, pues para pasar una gran noche en el nermoso campo de los Tigres.

A respirar, muchachos, que el oxígeno es bueno.

Será el domingo tres de noviembre el festival de Luna Park.

La Federación Comercial de football teniendo en cuenta el festival de los periodistas, ha tenido a bien posponer el beneficio anunciado para el domingo día 27 a beneficio del fotógrafo de los futbolistas J. Garriga, próximo a reembarcar para España a consecuencia de la enfermedad que viene padeciendo.

Con tal motivo la inauguración del campeonato de la Federación Comercial será en fecha próxima.

En el festival benéfico del domingo tres de noviembre se celebrarán tres partidos entre los equipos Covadonga vs. Pilar; Cabanas vs. Luna Park; y Vizcaya vs. Río de la Plata, entre los que se discutirán tres preciosos trofeos.

La ntrada costará solamente 20 centavos.

Relación de los acuerdos adoptados por el Comité Directivo en su sesión ordinaria celebrada el día 22.

—Enviar una atenta comunicación a la Asociación Habanera de Arbitros de Foot ball participándole que los informes del árbitro del partido Juventud Asturiana-Iberia, F. C. vienen en completo desacuerdo a los rendidos por el señor Delegado Deportivo, solicitando del ejecutivo de la referida institución ponga el más estricto cundado en esta indicación que le hacemos, puesto que los fines que persigue esta Federación, es castigar con verdadera justicia todos los casos que se le presenten.

—De acuerdo con el informe rendido por el árbitro señor Federico Guardia del partido Juventud Asturiana-Iberia, F. C. verificado el pasado domingo en el Campo Polar, que dice así: «Durante el primer tiempo expulsé del terreno de juego al jugador Manuel López Calderón, de la Juventud Asturiana, por juego sucio, al jugador Jacinto Barquín Rivero, del Iberia F. C., por agresión a Manuel López Calderón. Se acordó descalificar cumpliendo lo dispuesto en la tabla de Castigos un mes por agresión a Jacinto Barquín Rivero, multando al Iberia F. C. en la cantidad de cinco pesos y a Manuel López y Calderón, quince días, por la práctica del juego sucio.

—Dando cumplimiento a una comunicación enviada por el Iberia F. C. con fecha 22 de octubre, quedó reconocido su Home Club en el Stadium Polar, por toda la temporada oficial del año 1935 a 36.

—Comunicarle al Iberia F. C. que de acuerdo con su carta de fecha 18 de los corrientes, quedó registrado el uniforme de su equipo Juvenil de la siguiente forma: Camiseta blanca con cuello y puños azules y pantalón de este último color.

—Se aceptó la baja presentada por el jugador José Arce Pérez, perteneciente al Club Deportivo Hispano América.

—Se aprobaron las siguientes altas de jugadores: Por el Club Cultural: Angel Alvarez Colás; por el Deportivo Centro Gallego, Juan Antonio Vila Portomeñé; por el club Isla de Cuba, José Seijo Barreiro, Jesús Calcoya Lecumberry, Armando Lastra José Ordás García, Rafael Piñeiro y Díaz, Francisco Pérez Jiménez, Rosendo Dorrego Cainces, José Ventos Rey, Guillermo Robledo Manuel Serna, José Rivas Calderón, Juan Riveiro Concejo, Vicente Pérez, Enrique Martínez Santizo y Felipe Sobero Tomá por el Deportivo Domecq.

—Darle cuenta al Club Deportivo Hispano América de los gastos que originan los programas en los campos de juego y al propio tiempo darle a conocer también el sistema que tiene establecido esta Federación en cuanto a la distribución de los palcos y sillas de preferencia en los Stadiums.

—Ha sido tomada en consideración una atenta comunicación enviada por el conocido y popular industrial señor Claudio Conde, relacionada con un proyecto muy importante por cierto, que servirá de pauta para la organización de los equipos infantiles, acordando enviarle una atenta carta de gracias y pasar este documento a la comisión de estudio que ya tiene nombrada esta Federación.

—Obsequiar con el billetaje de entradas que fuere necesario a la Comisión Pro Retiro Periodístico, para que las utilice en el grandioso festival que celebrarán hoy por la noche, día 24 de octubre en el Campo Armada.

—Elevar a la Asociación de Football de la República de Cuba el nuevo Reglamento de la Federación de Futbol de la Habana aprobado por la Asamblea de Delegados, para que le imparta la sanción pertinente, a los efectos de darle cuenta después al Gobierno de la Provincia para cumplir lo dispuesto en la Ley de Asociaciones de la República.

—Programa para el domingo día 27 de octubre en el Campo Armada en opción a la serie eliminatoria.

1.30 Betancourt S. C. vs. Isla de Cuba.

En opción al concurso La Cotorra.

2 p. m. Juventud Asturiana vs. D. Hispano América.

3.45 p. m. Iberia Foot ball Club vs. Olimpia S. C

Joe Coego, el campeon cubano de los pesos ligeros, da la revancha al boxer español, Valentín Miró

De esa manera contribuye la cuadra de la Havana Electric, que preside el distinguido sportman Frank Steinhart, Jr., a la fiesta de los periodistas. Un excelente programa

ESE DIA ESTA SUPRIMIDA LA «BOTELLA»

Pasado mañana en el programa monumental que han organizado los cronistas de sports para la Semana del Periodista, en el Stadium Cerveza Cristal, ocupará el principal star bout la mejor pareja que se ha podido reunir y que en realidad ha de resultar uno de los magnos acontecimientos de nuestro boxeo.

Kid Juancito, notable campeón bantam cubano peleará con el actual campeón feather Alex Yanes.

Esta pelea se ha venido tratando de llevar a nuestros rings desde hace mucho tiempo y pueden los fans tener la seguridad de que de no tratarse de un asunto ligado a los periodistas, los managers de esos dos excelentes muchachos hubiesen hecho casi prohibitiva la pelea. Tommy Albear tiene en Kid Juancito una verdadera esperanza. Lo ha llevado al campeonato bantam de la nada a paso de gigante. Por su parte Manolo Fernández ha hecho cosa parecida con Alex Yanes y de ahí que cada uno de esos directores pidiese una cantidad que en realidad no pueden pagar los promotores. Pero, como se trata de contribuir a la causa del periodista, ninguno de los dos ha puesto reparo.

Kid Juancito en los momentos actuales y sobre todo, después de haber vencido a Mariano Arilla notable boxer hispano, es uno de los atletas de mayor colorido. Todo el que conoce boxeo, todo aquel que asiste a las peleas, sabe, que el muchacho es en realidad una verdadera notabilidad. Sus peleas cada vez resultan superiores y ya hasta se habla de llevarlo a los Estados Unidos donde seguramente en poco tiempo alcanzaría mucha gloria y mucha fama.

Alex Yanes es un formidable atleta al igual que Juancito. Dentro de poco de hemos de ver convertido es un hombre inconquistable. Ambos pegan reciamente, son muy valientes y se presentarán el sábado en magnífica forma toda vez que la pelea a doce rounds es en opción al campeonato feather de Cuba.

Un magnifico programa

Otra pareja que pelea por el campeonato mosca son Juan Moralitos, el actual campeón de esa división y Kid Espinosita que ha venido demostrando hasta la saciedad ser uno de los pinos nuevos que más se está destacando.

Esa pelea que ha de ser de un interesante grande será a diez rounds.

Joe Coego, campeón lightweight de Cuba admirable y aplaudido boxer, uno de los muchachos más valientes y de más colorido que hemos tenido en los últimos años será defenderá su enorme reputación concediéndole una revancha al valiente boxer hispano Valentín Miró Esa pelea entre el aragonés y Coego será a seis rounds y en corta distancia este Miró es bastante duro de pelar.

Jesús Alvarez peleará seis rounds con el Guajiro Salvaje. He aquí algo demasiado serio para esa gran noche. Este match constará de cuatro rounds. A cuatro rounds también tendremos a Pequeñito Loughram y Jesús López, a más de una gran batalla real.

La cuadra Havana Electric en la que están Coego y Jesús Alvarez, esa noche volverá a tratar de demostrar los grandes dotes de su director el conocido instructor Hilario Martínez.

Los pases de favor.

No habrá botella el sábado día 26, en la Arena Cerveza Cristal. Ni la Comisión Nacional de Boxeo ni los cronistas de sports podrán conceder pases para esta velada, que es a beneficio de la caja del Retiro del Periodista.

El programa es caro. La entrada a grada barata, sólo ochenta centavos y se espera que todos contribuyan al mayor éxito de la jornada, cooperando con su óbolo.

El sábado, pues, no habrá botellas en la Arena Cristal, para el boxeo de esa noche.

TROFEO «DIEGUEZ»

El bonito trofeo «Diéguez», que se discutirá esta noche entre los clubs Deportivo Hispano América y Deportivo Centro Gallego, en el match que ambos han de jugar en la fiesta que se ha organizado a beneficio de los fondos del Retiro Periodístico en el Campo Armada.

SELECCIONES HIPICAS

PRIMERA CARRERA: Sun Buyer, Play Choice, Southern Cloud.

SEGUNDA CARRERA: Sing Sing Bubblico y Wild Money.

TERCERA CARRERA: Wee B, Donna Tutti, Rose Count.

CUARTA CARRERA: Allegretto, Rought Rider, Decorous.

QUINTA CARRERA: Brown Supinet, Wandering Gold, Queen Flag.

SEXTA CARRERA: Bernie K., Aquarius, Two Bills.

SEPTIMA CARRERA: Grey Gull Tullihoo, Surely.

Un gran partido en el turno estelar de esta noche, en el Frontón "Habana-Madrid"

Ugalde y Betancourt contra el Cachorro. Salvador viene subiendo de juego y acompañará a Labat Menor. Los pagos de anoche fueron buenos. Mucha animación para hoy

Salvador que viene subiendo de juego continuadamente se somete hoy a una prueba de consideración. Va a defender los cuadros alegres en compañía del Cachorro en el match estelar de la función de hoy.

Mingo Ugalde y Don Luis Betancourt serán los rivales de esos dos muchachos y lógico es que en la forma en que está distribuído el personal del partido la lucha resultará de gran interés. No hay ventaja en el saque en esta ocasión para el vecino de La Lisa. Al contrario tendrá que darle mdio cuadro a Salvador que como es sabida cuenta con un servicio raso que a veces resulta difícil de restar.

Por la forma en que se encuentran los cuatro muchachos y el hecho de que el delantero del Cachorro venga subiendo de juego prmite a aquel presentarse con confianza en este match y debe ser un auxiliar eficaz del Rey de la zaga.

A última hora tenemos uno de esos partidos que resultan prácticamente imposibles de descifrar antes de que comience la lucha y se vea en la forma en que se encuentran los cuatro pelotaris. Es decir; que adelantar el posible ganador resulta altamente difícil por lo equilibrado de las fuerza; que es la tarea máxima de los Intendentes. Porque confeccionar un programa nivelado y por consecuencia de alto interés no es cosa fácil; pero ello se hace a diario en la Bombonera; lo que habla mucho de los conocimientos del administrador y del intendente en estos achaques de la pelota vasca.

¡FANATICO!

No dejes de asistir a todos los actos en favr de la Caja del Retiro Periodístico.

Amateur Aces

—La opinión de L. Martínez.
—Sobre un decreto-ley.
—Se sigue laborando, y...

(Por DAN)

LUIS DE J. MARTINEZ, que desempeñó dos importantes roles durante los III Juegos Deportivos Centro Americanos —primero como defensor de los atletas libres, y más tarde dentro del propio Comité Olímpico como comisionado de boxeo— ha impugnado el decreto que crea la «Comisión Nacional de Educación Física y Deportes», haciendo importantes aclaraciones... Según Martínez, el decreto, tal como está redactado, no cubre realmente el ideal de todos, ya que no da representación alguna en la Comisión a los verdaderos deportistas, que deben ser los más indicados para cuidar de la parte deportiva de la Comisión... Y, tiene además, pequeños defectos que pudiera limitar mucho las funciones de la misma Comisión... En una copia que nos ha enviado Martínez, leemos que «en el decreto no está claramente definida la representación deportiva», y dice que, eso no le extraña, pues no es la primera vez que en Cuba se olvidan de los deportistas cuando hay que formar comisiones de sports... Martínez hace un recordatorio a los que están revisando el decreto, con orden de introducirle las modificaciones necesarias, de lo ocurrido cuando la designación del delegado deportivo de la Comisión de Turismo... Y dice que no debe repetirse esa experiencia... Habla de la conexión de la Unión Atlética con la Federación Internacional de Atletismo, y dice que la Comisión Nacional debe laborar por cortar esa conexión, escribiendo en seguida a la Federación, explicándole su creación y su condición de organismo superior a la Unión Atlética en Cuba... Terminando, Martínez pide la destitución del Comité Olímpico Nacional y dice que la Comisión Nacional que crea el decreto debe dejar que la Unión Atlética de Amateurs quede solamente como un organismo particular...

Siguen laborando para conseguir la unión de todos los organismos deportivos locales y por lo que se ve, algo ha de sacarse en limpio... Las luchas anuales de la Liga Social y la Unión Atlética han de desaparecer por completo y cada circuito podrá organizar libremente sus campeonatos, para celebrar después interesantes series mundiales. Los atletas descalificados por «contagio' serán rehabilitados por la UAA... Esto lo está estudiando ahora el máximo organismo y algo ha de acordarse en definitiva... Se dice, sin llegarse a comprobar, que en último caso la Unión irá más lejos, decretando una amnistía sobre todos esos players que fueron descalificados hace dos años... Un «outsider» espera con entusiasmo los acontecimientos, y dice que «algo raro se formará cuando se descubra que la UAA no ha comunicado nunca a la Federación Internacional la descalificación de sus atletas»... La Liga Social ha escogido ya los hombres que han de estudiar el problema del pacto con la Unión, siendo ellos: José A. Sordo, Alberto Collado y Gerardo Coyula... El circuito social, incidentalmente, cambiará de directiva en el próximo mes de Diciembre, y la impresión general es que Alberto Collado será elegido austituto de Alfredo Suárez en la presidencia del circuito..

Otro circuito que estará en elecciones en Diciembre es la Asociación Atlética Femenina, y en la candidatura que se está preparando figura el nombre de René Gálvez para presidente... Variaciones importantes se registrarán en el circuito, si los delegados de los clubs se ponen de acuerdo para hacer la elección... Ya es cosa decidida que el Fortuna ha de jugar también en el campeonato senior de basket ball... «Ganen, pierdan o empaten el club ha de ir al senior!»— nos dicen... Y el quinteto lo formarán Pappy Montes de Oca, Cheo Santana, el Pato Gallarreta y todos los players del team junior... El squad no será el mejor de la contienda senior, pero lucirá lo suficientemente impresionante para dar que hacer.. Vedado, Atlético, Hispano y Fortuna irán a la zona de la Habana en el senior, y todos tendrán que detener el empuje del Deportivo de Cárdenas... Los muchachos de Enrique González, como siempre, lucirán viejos y en decadencia en el papel, pero cada vez que llega el momento preciso juegan como los ángeles y sostienen el gallardete de la Perla del Norte... Aparentemente, en Cárdenas existe una fuente de la eterna juventud... Incidentalmente, nos aseguran que en la tierra de los Estévez y del Valle está muriendo el entusiasmo por los sports y ello nos parece imposible.. Cárdenas ha tenido siempre fama de ser una ciudad de primera clase para los deportes, y no podemos creer que esa afición haya muerto tan fácilmente... Los Cardenenses deben volver a los sports, ayudando muy especialmente a un club como el Deportivo de Cárdenas que ha luchado contra viento y marea para sostenerse en el tinglado deportivo... El Deportivo, con un gran team de basket, ha hecho posible que Cárdenas haya arrollado a la Habana en el floor durante muchos años, y esa supremacía, bellamente conquistada, es algo que los cardenenses no deben olvidar... El Deportivo de Cárdenas está luchando ahora por llevar una buena representación a la serie final del campeonato de baseball, y los cardenenses necesitan ayudarle para que ese conjunto sea lo suficientemente inspirado para ganar... Si los Cardenenses no demuestran interés por el baseball, entonces esa gran serie final del Deportivo con el Hershey, en la que se discutirá el campeonato amateur de baseball, se celebrará toda en la Habana, y eso privará a la Perla del Norte de plaudir de cerca a los suyos...

El team del Lawn Tennis Club, de Ciego de Avila, que causó extraordinaria sorpresa en el último campeonato junior de basket de la Asociación Atlética Femenina, ha manifestado ya su intención de aparecer en la justa senior de este año... Y esto dará enorme colorido a la contienda femenina... El colegio La Inmaculada no tenía la menor intención de recoger sus trofeos y medallas en la última fiesta ofrecida por la Asociación, pero a última se decidió y cuando le tocó turno para cargar con los premios, se comprobó que se llevaba la mayor parte de los ofrecidos... La Inmaculada ganó 5 copas y 31 medallas en el último field day, mientras el Sepúlveda sólo pudo ganar una copa y 11 medallas... En el próximo campeonato intercolegial de basket habrá gran lucha para evitar las macantayas de los delegados... Se dice que Belén presentará un atleta de apellido Medel, que pertenece a los Escolapios de Guanabacoa, y que La Salle piensa inscribir a Fufirito Fernández Arazoz que da sus clases al lado de «Pappy» Araoz en la calle de Amistad... Héctor Muñoz, coach del Cubaneleco, nos ha escrito una larga carta tocando el asunto de la declaratoria de seniors de sus basketbolistas y piensa, con razón, que ese asunto no debió tocarse faltando solo 30 días para comenzar el campeonato... La Federación está obligada a revisar el expediente de todos sus atletas al finalizar una campaña y ningún club debe pagar, inesperadamente,

---

"Mi team ha de luchar por el campeonato de base ball este año".-Nos dice Joe Rodríguez

El popular hombre-goma considera que tiene el mejor cuadro defensivo del Campeonato, y dice que con Mooney en el short y Strike Vald s en segunda, no habrá quien tenga más fuerza por segunda base. Silvino Ruiz abre la season

SE ENCUENTRA EN SU MEJOR FORMA

Por DOMINO

Recojan este «tip» de parte de Josefito Rodríguez, veterano manager de los Carmelitas del Marianao: «El Marianao ha de ser una novena fuerte durante el campeonato, y el team que desee llevarse el pennant tendrá que quitarlos primero a ellos del camino!

«He leído que Luque tiene el mejor team en el Almendares, y Dihigo será su rival más cercano con el Santa Clara —nos dijo anoche Joe—. Pero, los fanáticos tendrán oportunidad de comprobar lo contrario en el terreno. Mi team he hecho magníficas prácticas y tiene el material suficiente para batallar por el pennant.

«Dicen que el Almendares tiene el mejor cuadro del campeonato, y puede que sea verdad, pero, antes de que nadie afirme algo en ese sentido será conveniente que vean el nuestro en acción. A la defensiva, por lo menos, será difícil que nos superen, pues tengo en segunda base a Strike Valdés, que cubre más terreno que ningún otro second baseman en la Liga, y cuento para el short y la tercera con dos players de experiencia y de calibre como Mooney y Arango».

MOONEY LLEGARA EL SABADO

«El americano Mooney llegará el sábado por mañana, a tiempo para embarcar hacia Santa Clara y jugar en el encuentro del domingo. Y con Mooney en el short, nuestro club podrá contar con la mejor combinación del campeonato alrededor de la intermedia. Todo el mundo conoce ya lo que puede jugar Strike Valdés, y Mooney es tan bueno o mejor que Martínez y Wels»—dice Marse Joey.

Y hay que creerle, porque, efectivamente, si usted se coloca en un plano imparcial y estudia debidamente el infield que ha de presentar este año el Marianao en el campeonato, observará que es uno de los mejores, sino el mejor de la Liga.

Josefito no habla de sus propias habilidades. Es modesto en eso. Pero, todos los fanáticos le conocen bien y saben que si bien es cierto que ha perdido parte de su antigua habilidad al bate, aún sigue siendo el rey de las primeras bases a la defensiva, y esto significa que muchos lances serán convertidos fácilmente en outs en los games del Marianao para marcar la diferencia entre la victoria y la derrota.

MUY BUENA RESERVA

Con Josefito en primera, Strike Valdés en segunda, Arango en tercera y Mooney en el short, el Marianao tendrá contar con la mejor combinación campeonato. Y si alguno de ellos fracasa o afloja algo durante la season Joey tendrá reserva suficiente para hacer cambios oportunos y mantener la uniformidad de ese infield.

Basta recordar que players como Oscar Rodríguez, Carlos Etchegoyen y Silvio García aparecen como utilities del infield, para que cada fanático se dé cuenta exacta de lo que vale el cuadro que nos presenta este año Josefito Rodríguez.

Todo el mundo sabe que Etchegoyen es un magnífico jugador y un bateador recio y oportuno. Todo el mundo sabe que el adelanto que está experimentando Silvio García, que debe conducirle el año que viene a un puesto en el equipo de los New York Cubans, y todo el mundo conoce a Oscar, que sin haber contado nunca con el apoyo de los fanáticos —algo inexplicable en el base ball— se ha sostenido como regular en todos los campeonatos, luchando y venciendo a fuertes rivales. Oscar es un jugador de puntería, y será una ayuda grande para su hermano, actuando en un pinch.

EL OUTFIELD

El trío de outfielders del Marianao será igualmente de calibre. Helio Mirabal estará en el left field, y el joven player que fué el año pasado el «left fielder de All Stars team profesional» ha de encontrar en 1935 una bonita campaña. En los juegos de exhibición celebrados hasta el presente, Mirabal ha bateado bien y ha cubierto enorme territorio en los jardines, convirtiendo en fáciles outs los más difíciles batazos. Si mantiene este año; ese paso pronto pondrá al frente de todos los left fielders.

Brown, que jugará el center field cuando no pitchee, será una revelación y el mismo Joey nos asegura que el público verá en él uno de los mejores players de color que nos han visitado en todos los tiempos. Brown batea mucho, corre y pitchea como todo un general.

El right field será para Delgado, que es un muchacho de Guanabacoa que se está abriendo buen paso en el base ball, y en la suplencia estará Rubén García, que es otro bateador fuerte que está progresando en el game.

SILVINO RUIZ Y LOS OTROS

Por el pitching staff nadie podrá quejarse. Josefito Rodríguez no tiene un pitcher de pitchers, pero, su staff es de primera y si los rivales no se apuran un poco han de pasar numerosas experiencias antes de que puedan vencerles.

Una de las principales figuras del pitching staff de Josefito es el veterano Silvino Ruiz, que está otra vez en excepcionales condiciones. Silvino pitcheó un gran juego de tres hits frente a los Cuban Stars en días pasados, y después de ese game se ha sentido perfectamente. El veterano dice que ha recuperado su control, así como que puede lanzar cualquier clase de pelota. Esto es suficiente para que el Marianao se considere seguro cada vez que él vaya al box.

Ayudando a Silvino Ruiz están Tomás de la Cruz, que está aún fresco de sus triunfos por Norte América; Silvino García, que es un material excelente para cerrar juegos; el Cayuco Martínez, que puede ser empleado con habilidad; Juanito Eckelson y Brown, que, al decir de «Marse Joey» es el mejor pitcher zurdo que ha venido aquí en los últimos tiempos.

Josefito, que practicó ayer con sus muchachos en el stadium de «La Tropical», registrando una interesante perfomance, abrirá la temporada el sábado por la tarde en Santa Clara con Silvio Ruiz en el box. Y el domingo dependerá de Brown y de Tomás de la Cruz. El team saldrá en dirección a Santa Clara el viernes por la noche, a fin de poder practicar en «Trinidad Park», home de los villaclareños, en horas de la mañana.

PROBABLE LINE UP

Aunque el line up puede variar si el short stop Mooney llega a tiempo, Josefito tiene intención de abrir la temporada frente a los villaclareños con el siguiente conjunto:

Strike Valdés, 2b.
Josefito Rodríguez, 1b.
H. Mirabal, lf.
P. Arango, 3b.
R. Brown, cf.
M. Delgado, rf.
Oscar Rodríguez, ss.
Cortes, c.
Silvino Ruiz, p.

Suplentes:
Catcher: Pedro Díaz.
Pitchers: Tomás de la Cruz, Martínez, Eckelson, Silvio García.
Infielders: Etchegoyen.
Outfielders: Rubén García.

Tickory Tock y Pornella librarán una gran batalla en la tercera carrera de hoy

Brown Supinet, Camp Boss, Drowsy Miss y Wandernig Gold parecen los más destacados contrarios de la justa más atractiva del programa. Será muy interesante el Handicap «Día del Periodista»

Con fango pesado se correrá esta tarde en nuestro hipódromo. Las lluvias continuaron ayer y todavía a última hora de la tarde descendió un poco de agua sobre el glorioso track de Oriental Park. Ello quiere decir que aunque haga buen tiempo hoy y sople el viento con alguna fuerza la pista no se alterará gran cosa respecto a cómo se encontraba ayer.

Actuarius tiene buen chance en la primera carrera del día. Luce el más capacitado de esos ejemplares que figuran en dicha justa para anexarse el triunfo. Jaz King por su afición al fango tiene su chance; pero el hijo de Great Jaz no es de los que se destacan en la punta y como la distancia s corta posiblemente no alcanzará a Actuarius.

Dunora; Donna y Sing Sing parecen los tres caballos de la segunda carrera; la segunda ha estado fuera de las actividades de la pista durante algunas semanas y eso nos inclina a creer que esté un poco corta esta tarde. Dunora puede negociar bien la distancia y si González le saca el mejor partido posible a Sing Sing; puede este ser el ganador.

Tickory Tock y Pornella deben destacarse en la punta en la tercera. Si el regateo es muy violento; Donna Tutty tiene su gran chance; y como es posible que ello lo que ocurra a la potranca de Santos Pino tiene un gran chance. Sin embargo nosotros creemos que si Tickory Tock no se demora mucho en la tira puede ganar esta justa aunque volplanee un poco al final.

ALLEGRETTO PARECE EL MEJOR.— En el fango de esta tarde Allegretto debe hacer un gran papel. Debe ganar la carrera sin género de dudas. True Sentiment nos agradaría más en pista menos pesada; de menos fango y lo mismo decimos de Workless. Pat Gaiety; inferior al grupo en términos generales tiene un chance de finalizar en el dinero por su afición a la pista blanda.

La quinta resultará muy interesante. Los tres caballos de la carrera parecen Brown Supinet; Drowsy Miss y Camp Boss. La yegua de Don Carlos de la Cerda correrá con algunas libras menos que el domingo y como la distancia de hoy es más corta también que la de aquel día tenemos que la hija de Genie luce con mejores probabilidades que en la fiesta del día citado. Sin embargo Brown Supinet parece el ejemplar a derrotar. Y habrá que ganarle sin duda alguna.

En las dos últimas nos gustan Two Bills y Adduction; aunque en la séptima creemos que Joust cuenta con buen chance también.

TRECE INSCRIPCIONES.— Queremos aclarar que no se cobrará la entrada el domingo en Oriental Park a pesar de que será el Día del Periodista. Trece caballos se han inscripto para el Handicap de ese día y es probable que queden siete u ochoh para disputar la copa que dona el doctor Graña y el premio. Esperamos en esa justa a King-s Minstrel; Uma; Happy Hopes; Tom Jack Jr.; Valdosta; Shuffle On; Meeting Place y Trimalta. Un grupo excelente.

El concurso de seleccionistas del domingo se verá muy animado. Un peso para adquirir doscientos cincuenta no se da todos los días y hay que intentar acertar sólo en cinco carreras. Una verdadera ganga.

DESDE EL BULL PEN

Gracias a Mike González, gran líder del base ball, este año vamos a contar con una de las más notables temporadas que se recuerdan en el profesionalismo

Por GALI

SI LA LLUVIA no se coloca en el camino, pasado mañana, sábado; tendremos fiesta inaugural de baseball profesional en el Stadium de La Tropical, y a partir de ese día gozaremos de una bella temporada en el feudo de Don Julio Blanco Herrera. Todo esto lo debemos a Mike González, coach de los Cardenales de San Luis, que, con perdón de los que estimen lo contrario, nos luce un gran líder y uno de los luchadores más esforzados que tenemos en el game.

Sin Mike, posiblemente no estaríamos a punto de recibir la clase de pelota que vamos a tener durante tres largos meses. En Cuba se habla y se dicen muchas cosas, pero son contados los que tienen espíritu para vencer todos los contratiempos que se presentan, y llevar adelante los proyectos que se conciben.

Desde que se murió Abel Linares, Cuba no ha podido gozar de una temporada de baseball de primera clase, y fueron muchos los que dieron por muerto al profesionalismo entre nosotros. En el Otoño del año pasado, empero, Mike se hizo el firme propósito de devolver a los fanáticos la misma clase de pelota que nos ofrecía anualmente el mago de la calle de Concordia, y han bastado algunos meses y un noble experimento, en el que todo el mundo se sacrificó, para que esa baseball retorne alegremente.

El año pasado tuvimos una temporada mediocre, hecha a base de peloteros cubanos solamente. Los teams eran débiles, pero estaban equilibrados y eso ayudó a una season interesante que gustó extraordinariamente al público. El resultado fué de primera. Se hizo una recaudación grande. Todo el mundo quedó satisfecho, y por primera vez en muchos años se cumplió fielmente el schedule combinado, algo que no solía hacerse ni aún en la época de oro de Don Abel.

Cuando se terminó la campaña, Mike ofreció algo grande para este año. Anunció la visita de players americanos de cartel, y el retorno de viejos favoritos del público. Y todo eso ha sucedido. El sábado quedará inaugurado el Campeonato Nacional, y los lineups oficiales de los cuatro conjuntos contendientes ofrecen figuras de importancia en el baseball.

Jorocón Wilson, aquel sensacional first baseman que tantos días de empuje dió a los Rojos del Habana, estará nuevamente en la inicial de los Claveles Rojos. Wells, el short stop maravilloso que se ganó las simpatías de los fanáticos con el Cienfuegos en 1929, está en el Santa Clara, y players como Dihigo, Pedro Arango, Santaella, Javier Pérez Alejandro Oms, Tiant y Silvino Ruiz, que pasaban los Inviernos en Venezuela, México y otros países, han retornado para darle verdadero colorido a los teams.

Nuevos jugadores serán vistos igualmente en acción y los fanáticos pueden tener la seguridad de que todos son estrellas en sus posiciones. Y en seguida conquistarán la popularidad y fama que gozaron aquí players como Charleston; Thomas, Judy Johnson, Marcells, Wofield, Moore, Lundy, Sam Lloyd, Eggleton y otros más.

Ese catcher Perkins que va a jugar con el Santa Clara es una maravilla y pronto ha de convertirse en la peor medicina que ha de recetar el manager Dihigo a los corredores que intenten robarle bases al Santa Clara. F. Martínez, el dominicano, es una verdadera estrella a la defensiva y algo por el estilo puede decirse de Mooney, el short stop que nos trae Josefito Rodríguez para el Marianao.

Williams, el nuevo outfielder del Habana, ha de gustar por su ligamenta y acometividad, y Bill Brown, el zurdo del Marianao, ha de ser en poco tiempo el enemigo común de todos los teams cuando actúe como hurler y el peor recado del Marianao para los pitchers contrarios cada vez que vaya al bate como outfielder.

Mike González, con su enorme punch, extraordinario conocimiento del negocio basebolero y con una visión clara de las cosas, ha hecho posible esta gran temporada que tenemos en perspectiva y por este motivo creemos que todos los que sientan por el game, y que ansían ver nuevamente en el «top» entre nosotros, deben estarle sumamente agradecidos.

Esos que hablan de los negocios de Mike, debieran saber quizás que el gran líder no ha podido descansar un solo instante desde que llegó a esta ciudad, y que ya venía trabajando con esmero desde New York, donde se celebraron las reuniones preliminares al campeonato. En aquellos días, a pesar de tener enorme preocupación con la situación de los Cardenales, que luchaban con Gigantes y Cubs por el pennant de la Liga Nacional, Mike le robaba tiempo a las reuniones que tenía que celebrar diariamente con el manager Frisch para preparar el plan de ataque del juego del día siguiente, y se iba al Dyckman Oval a ver en acción a todos los jugadores. Así fué como escogió a Williams, ese nuevo y veloz outfielder que trae para los Rojos, y así como convenció a muchos players cubanos de que debían venir este Invierno a la Habana, en lugar de marcharse como tenían planeado a Venezuela y México.

Acompañamos a Mike en varias de estas excursiones y sabemos positivamente todo lo que ha luchado, por eso consideramos suyo el triunfo que ha de obtener la Liga General al ofrecer este año a la afición otro campeonato grande como aquellos inolvidables de 1923, 1924 y 1925, y por eso entendemos que merece toda clase de elogios por el éxito de la campaña, después de las continuos días de fatigas que ha pasado desde el primero de Agosto al presente.

Sin Mike, de ello no debe haber duda, no estaríamos ahora a punto de recibir el más notable de los campeonatos profesionales que se recuerdan en Cuba!

PROGRAMA PARA LAS CARRERAS DE HOY

PRIMERA CARRERA: 5 furlongs

Para 4 años y más.

RECLAMABLE	PREMIO $150
Actuarius	110
Southern Cloud	105
Sun Buyer	110
Afrost	105
Play Choice	110
Billycoo	115
Hamhocks	105
Jaz King	115

SEGUNDA CARRERA: 5 1|2 furlongs.

Para 3 años y más.

RECLAMABLE	PREMIO $150
Wild Money	105
Sing Sing	113
Bubblico	102
Royal Express	x100
Dunora	109
Donna Day	107

TERCERA CARRERA: 5 1|2 furlongs

Para 3 años y más.

RECLAMABLE	PREMIO $150
Rose Count	113
Pornella	116
Wee B.	x 98
Husk O. Hare	x102
Donna Tutti	109
Tickory Tock	115

CUARTA CARRERA: 1 y 1|16 M

Para 3 años y más.

RECLAMABLE	PREMIO $150
Allegretto	114
Rough Rider	x106
Decorous	x112
True Sentiment	114
Pat Gaiety	116
Workless	

QUINTA CARRERA: 5 1|2 furlongs

Para 3 años y más.

RECLAMABLE	PREMIO $150
Brown Supinet	109
Adolph Krasa	x 96
Queens Flag	109
Drowsy Miss	113
Camp Boss	111
Wandering Gold	

SEXTA CARRERA: 5 1|2 furlongs

Para 3 años y más.

RECLAMABLE	PREMIO $150
Aquarius	x110
Bernie K.	113
Chance Age	116
Two Bills	x105
King Faro	x110
Cedar Crest	115
Ulverston	

SEPTIMA CARERA: 5 1|2 furlongs

Para 3 años y más.

RECLAMABLE	PREMIO $150
Grey Gull	x100
Kenny Boy	113
Hasty Girl	109
Surely	105
Tullihoo	115
Baigneuse	110
Abduction	
Joust	

Lea ¡ALERTA! al mediodía. Y AVANCE por la tarde.

SUSCRIBASE Y ANUNCIESE EN EL «DIARIO DE LA MARINA»

M.E.C.D. 2016

A LOS PERIODISTAS DE CUBA

Hoy, 24 de Octubre, se celebra por primera vez en Cuba, EL DIA DEL PERIODISTA, acto de trascendentales simpatías en el sentimiento del pueblo porque en él se pone de manifiesto el reconocimiento justo y leal de lo que representa para la sociedad cubana el aporte de cultura que nos brindan a diario los soldados de las letras.

La Cervecería "POLAR", Industria Nacional, que tan arraigada se encuentra en el sentir de nuestro pueblo, quiere por este medio, testimoniar a los periodistas de Cuba en esta ocasión, su espontánea simpatía, su adhesión decidida y sus mejores deseos por que continúe su marcha triunfal esta idea que a todos nos honra.

COMPAÑIA CERVECERA INTERNACIONAL, S. A.

Cervecería "POLAR"

GRAN PROGRAMA DE BASE BALL HOY EN EL FIELD DEL CLUB FERROVIARIO

EL TEAM DE BASE BALL DE LA POLICIA DEBUTO AYER ANOTANDOSE UN IMPRESIONANTE TRIUNFO

Vencieron ayer, el team de la Policía y el del Séptimo Regimiento, en el Ferroviario

Después de reñida lucha, ganaron sus desafíos, para ocupar buen puesto en el Campeonato de las Fuerzas Armadas. Numeroso público asistió a los games

Jugando brillante pelota, los teams de la Policía Nacional y Séptimo Regimiento se apuntaron ayer un par de hermosas victorias en los terrenos del Club Ferroviario, en opción al campeonato organizado por las Fuerzas Armadas.

Los «policías» conquistaron su éxito a costa de los muchachos de la Marina, a los que vencieron con el decisivo score de 7 por 3. Con Juanito Eckelson en el box, los Policías no tuvieron realmente dificultades y desde el primer inning, en que anotaron cuatro carreras a costa de Mario Lecubet, pusieron el triunfo en la caja de seguridad, pues la Marina no pudo hacerle nada a Eckelson en el resto de la tarde.

La Marina estuvo a punto de recibir la lechada, pero se salvó en el octavo inning cuando ligó varios hits con errores para anotar tres veces. Eckelson pitcheó estupendamente llegando a ponchar seis hombres. El team de la Marina sólo le bateó seis hits, siendo dos de ellos de E. Vélez. El fielding de Sierra, la segunda base de la Policía fué la nota más importante de este game.

En el segundo desafío se batieron los teams del Quinto y Séptimo Regimiento, llevándose los últimos la decisión con score de 5 por 2.

En este game Echenique y Hernández sostuvieron un gran duelo de pitchers, en el que se hizo bien difícil batear de hit. Un team bateó ocho y el otro solo pudo conectar siete. Morales, la primera base del Séptimo Regimiento, sin embargo, encontró fácil el hitting y pegó tres indiscutibles de tres viajes que hizo al plate.

Un público numeroso presenció el doble juego, y gozó de las delicias de la fiesta basebolera, que estuvo amenizada por la Banda de la Marina.

El próximo progrma tendrá lugar el domingo por la tarde, jugando el team del Sexto Regimiento con la Policía y la Marina con la Policía Marítima.

MARINA

	V.	C.	H.	O.	A.	E.
L. Martín, cf.	4	1	1	2	0	0
R. Castillo, 2b. ...	4	1	0	2	0	1
J. Estrada, 3b.	2	0	0	1	0	1
M. Abreu, c.	4	1	1	4	1	1
E. García, lf.	4	0	0	1	0	1
M. Docal, 1b.	3	0	0	8	0	0
E. Vélez, ss.	3	0	2	1	3	1
G. Dávila, rf.	3	0	1	1	0	0
M. Lecubet, p. ...	2	0	1	0	3	0
A. Valdés, x	1	0	0	0	0	0
S. O'Hallorans, 3b.	0	0	0	1	1	1
F. Castillo,xx	1	0	0	0	0	0
P. Garro, xxx	1	0	0	0	0	0
Totales	30	3	6	21	8	6

POLICIA

	V.	C.	H.	O.	A.	E.
A. Fiallo, rf.	4	0	1	0	0	0
F. Sierra, 2b.	3	2	0	2	6	1
G. Ballester, ss. ..	4	1	1	0	1	1
B. Garriga, 3b. ..	3	1	1	0	0	0
R. Hernández, lf. .	4	0	1	0	0	0
C. Hernández, 1b. .	4	1	1	12	0	1
R. Suárez, c.	2	0	1	4	0	0
O. González, cf. ..	3	1	0	0	0	0
J. Eckelson, p. ..	3	1	1	0	4	0
Totales	30	7	7	24	11	3

Anotación por entradas:

Marina .. .. 000 000 03—3
Policía .. .. 400 021 0x—7

Sumario: Carreras empujadas, C. Hernández; R. Suárez; R. Hernández 2; Fiallo; Abreu. Two base hits: Eckelson; Fiallo. Bases robadas: Ballestero; Abreu; García. Struck outs: Eckelson 6; Lecubet 2. Bases por bolas: Eckelson 1; Lecubet 3. Tiempo 1:40. Umpires: Rodríguez y del Rey. Anotador: A. Campos.

Segundo juego:

REGIMIENTO QUINTO

	V.	C.	H.	O.	A.	E.
R. Roas, ss.	4	1	1	1	1	1
D. Gálvez 2b.	4	0	0	1	4	0
G. Guerra, lf.	4	1	2	1	0	0
T. González, 3b. ..	4	0	2	2	2	0
V. Arteaga, 1b. ..	4	0	0	12	0	0
L. Monar, cf.	3	0	1	1	0	0
A. Matilla c.	3	0	1	3	0	0
D. Mesa, rf. ..	3	0	1	0	1	0
A. Echenique, p...	3	0	0	0	4	0
Royo, rf.	0	0	0	0	0	0
Totales	32	2	8	21	12	1

REGIMIENTO SEPTIMO

	V.	C.	H.	O.	A.	E.
G. Menocal, ss. ..	1	0	1	0	1	1
A. Izquierdo c. ..	3	1	0	6	2	0
M. Collazo, cf. ..	3	0	0	1	0	0
D. Pérez, 2b.	4	0	1	2	5	0
G. Linares, rf. ...	3	0	0	1	0	0
C. Cabrera, lf. ...	3	0	0	1	0	0
C. Chacón, 3b. ...	4	2	2	0	1	0
G. Morales, 1b. ..	3	2	3	12	0	0
G. Hernández, p...	3	0	0	2	2	0
R. Valdés, rf.	3	0	0	0	0	0
Totales	30	5	7	24	11	1

Anotación por entradas:

Regimiento 5 ...... 100 001 00—2
Regimiento 7 ...... 000 122 0x—5

Sumario: Carreras empujadas, T. González; Linares; G. Hernández 2; Monal. Two base hits: T. González 2. Bases robadas: G. Guerra; Chacón. Struck outs: Echenique 2; Hernández. Bases por bolas Echenique 2; Hernández. Passed balls: Matilla. Tiempo: 1:50. Umpires: Rodríguez del Rey. Anotador: Campos.

CITACION

Se ruega a los umpires Raúl Atán y Quico Magriñat que concurran esta tarde a la 1 en punto a los terrenos del Club Ferroviario, para actuar en el doble header pro Retiro Periodístico.

FRONTON
Habana - Madrid

Programa de la función de esta noche que comenzará a las 8:30.

Primer partido a 25 tantos. Ortega y Barrios; blancos; contra Torres y ...al; azules. A sacar los primeros del 14 y los segundos del 14 y medio.

Primera quiniela a 6 tantos. Ortega, Barrios; Torres; Bernal; Salvador y Labat mayor.

Segundo partido a 30 tantos. Salvador y Labat mayor; blancos; contra Ugalde y Betancourt; azules. A sacar los primeros del 14 y los segundos del 14 y medio.

Segunda quiniela a 6 tantos. Labat menor; Ugalde; Betancourt; Pascau; Sarmiento y Azpeitia.

Tercer partido a 30 tantos. Pascau y Labat mayor; blancos; contra Sarmiento y Azpeitia; azules. A sacar ambos del cuadro 14 y medio.

RESULTADO OFICIAL DE LA FUNCION CELEBRADA ANOCHE

PRIMER PARTIDO

	Tantos
...nzuela y Labat mayor, blancos	20
...miento y Betancourt, azules	25

Ganadores: AZULES.

PRIMERA QUINIELA

	Tantos.	Pagos.
Ugalde y Barrios	1	$ 1.34
Torres y Labat m.	1	2.26
Sarm. y Bet.	3	3.76
Pascau y Montes .	0	2.97
Epifanio y Aníbal	6	2.45
Valenzuela y Azp.	0	6.28

Ganadores: EPIFANIO-ANIBAL.

AFICIONADOS

	Tantos
...cho y Luis, blancos . . .	14
...rco y Gracia, azules . .	20

Ganadores: AZULES.

SEGUNDA QUINIELA

	Tantos.	Pagos.
Epifanio	4	$ 2.31
Labat menor . . .	6	1.54
Azpeitia	2	6.76
Ugalde	3	1.86
Pascau	2	4.10
Bernal	2	2.93

Ganador: LABAT MENOR.

SEGUNDO PARTIDO

	Tantos
...ano y Montes, blancos .	20
...res y Labat menor, azules	27

Ganadores: BLANCOS.

TERCER PARTIDO

	Tantos
...tega y Azpeitia, blancos .	30
...alde y Pascau, azules . .	19

Ganadores, blancos.

SERA MANANA EL GRAN CHOQUE DE BASKET EN EL CAC

Cronistas de sports y oficiales del juego se proponen brindar un bonito show al público

Y OFRECERAN JUGADAS

Mañana por la noche será brindada a los fanáticos y simpatizadores del basketball, el segundo programa organizado por la Asociación de Cronistas de Sports de La Habana, como parte de los festejos del Día del Periodista.

Comenzando a las nueve en punto, se enfrentarán las muchachas del Instituto Edison, frente a las de la Escuela Presbiteriana de Güines, que realizarán su primera visita a la capital, en su justo afán de impresionar vivamente a la afición y demostrar que tienen calibre suficiente para optar por las justas de la Asociación Atlética Femenina de Cuba, que están prácticamente al doblar de la esquina.

Seguidamente los juniors del Teléfonos y Fortuna, que se preparan para su temporada anual de la UAAC., sotendrán una animada batalla y finalmente se llevará a cabo el mejor encuentro del programa: Oficiales de Basketball vs Cronistas de Sports, el tan esperado encuentro que promete cosas interesantes y dignas de presenciarse.

Toda La Habana está interesada, por igual, en el choque en que se verán envueltos oficiales del game y críticos deportivos y será curioso presenciar el trabajo de Reguera, Galiana, Coronado, Castillo, Ernesto Azuel, Angulito, Boni Campos y Julio Fernández frente a Otilio Campuzano, Ramón Azcárate, Enrique Brú, Manolo Díaz y Raúl Canosa.

Después se bailará hasta la madrugada, con la magnífica orquesta de señoritas, «Saratoga», cobrándose por el basket y baile, sólo 20 centavos.

MIKE GONZALEZ SATISFECHO DE SU TEAM ESTE AÑO

Está contento y piensa dar mucho que hacer por tener un team de espíritu, que pelea

TIENE BUENOS LANZADORES

«¿Está débil el club Habana para el campeonato Nacional?

Pregúntele esto a Mike González y esperen sólo dos minutos para recibir la respuesta:

«¿Débil el Habana?»—dirá Mike. «Ningún de eso. Nuestro team está tan bien equilibrado como el mejor y ha de ser uno de los indicados para llevarse el pennant».

«Es más, yo creo sinceramente que habrá que derrotarnos este año»—dice el consejero de Frankie Frisch en el equipo de los Cardenales de San Luis.

«Es cierto que el Almendares, el Marianao y el Santa Clara parecen tener poderosos conjuntos para el campeonato, pero, nadie debe olvidarse de que el Habana tiene material joven, que es siempre el que más interés pone en el juego de pelota, deseoso de hacerlo bien para abrirse paso».

«Además, nuestro team tiene un excelente cuerpo de lanzadores y eso será suficiente para sostenernos en el top durante todo el campeonato. Esa bola del 65 por ciento que se destina al primer lugar será nuestra este año, y los viejos partidarios del Habana no tendrán que arrepentirse de ayudarnos con sus voces de aliento todo el tiempo».

«Nuestro team tiene punch al bate»—afirma Mike, que sabe mucho de estas cosas y cuya personalidad es un ancho de página andante en el baseball americano, donde se necesita algo más que habilidad natural para llegar arriba.

«Con Couto, Jorocón Wilson, Williams y Salvador Hernández en el line up no tendremos por qué quejarnos de bateadores. Couto ha de tener este año una magnífica temporada y estoy seguro de que al final superará a los receptores de los otros teams. Williams ha de gustar a los fanáticos, y cuando empiece a empujar carreras con sus batazos, todo el mundo se sentirá complacido».»

«El Habana no tiene un trabuco, pero, tiene team para dar guerra por el campeonato y la dará. A mi no me gustan los trabucos, y si ustedes analizan la historia del base ball cubano, observarán que los campeonatos conquistados por el Habana bajo mi dirección, han sido capturados todos con novenas que han lucido menos en el papel que nuestros rivales».

«Para triunfar en el base ball no se necesitan estrellas, sino un team peleador, que no se dé por vencido en ningún momento. Y eso es lo que creo tener este año en el Habana.»

«Nuestro pitching staff es tan bueno como el de los otros teams, y si alguien tiene duda de esto desde el sábado los hechos se encargarán de demostrar que Miralles, Gilberto Torres, Oscar Campos y Tiant son lo suficientemente buenos para conquistar a los equipos rivales».

El Habana, con Mike al frente, practicará nuevamente mañana por la mañana en la Tropical y el sábado invadirá el terreno de modo oficial para batir a los Alacranes en el primer encuentro de la temporada. El choque comenzará a las tres y el primer inning ha de ver a Gilberto Torres en el box.

VENCE EL ALMENDARES EN EL VOLLEY BALL, AYER

En el partido de volley ball femenino celebrado anoche en el court del Cuba Nueva en honor de los periodistas; el equipo del Almndares Tennis Club derrotó al Glee Garden con scores de 9x15; 15x11 y 15x6; siendo muy discutido el final del choque.

Y seguidamente la selección de jugadores estelares venció al team de la sociedad de Marianao con scores de 15x9; 9x15; 15x10.

Numeroso público presenció el espectáculo.

SE PREPARAN PARA CONTENER EL BOYCOT DE LAS OLIMPIADAS

NEW YORK, octubre 23. (AP).—Hoy se ha sabido aquí que distintos elementos están haciendo un esfuerzo grande para contrarrstar la tendencia de boicotear las Olimpiadas de 1936 en Berlín.

En Niágara se tomó el acuerdo de proteger la inscripción americana en las Olimpiadas y en New York se están celebrando reuniones para impedir que el proyecto de boycott se lleve a cabo.

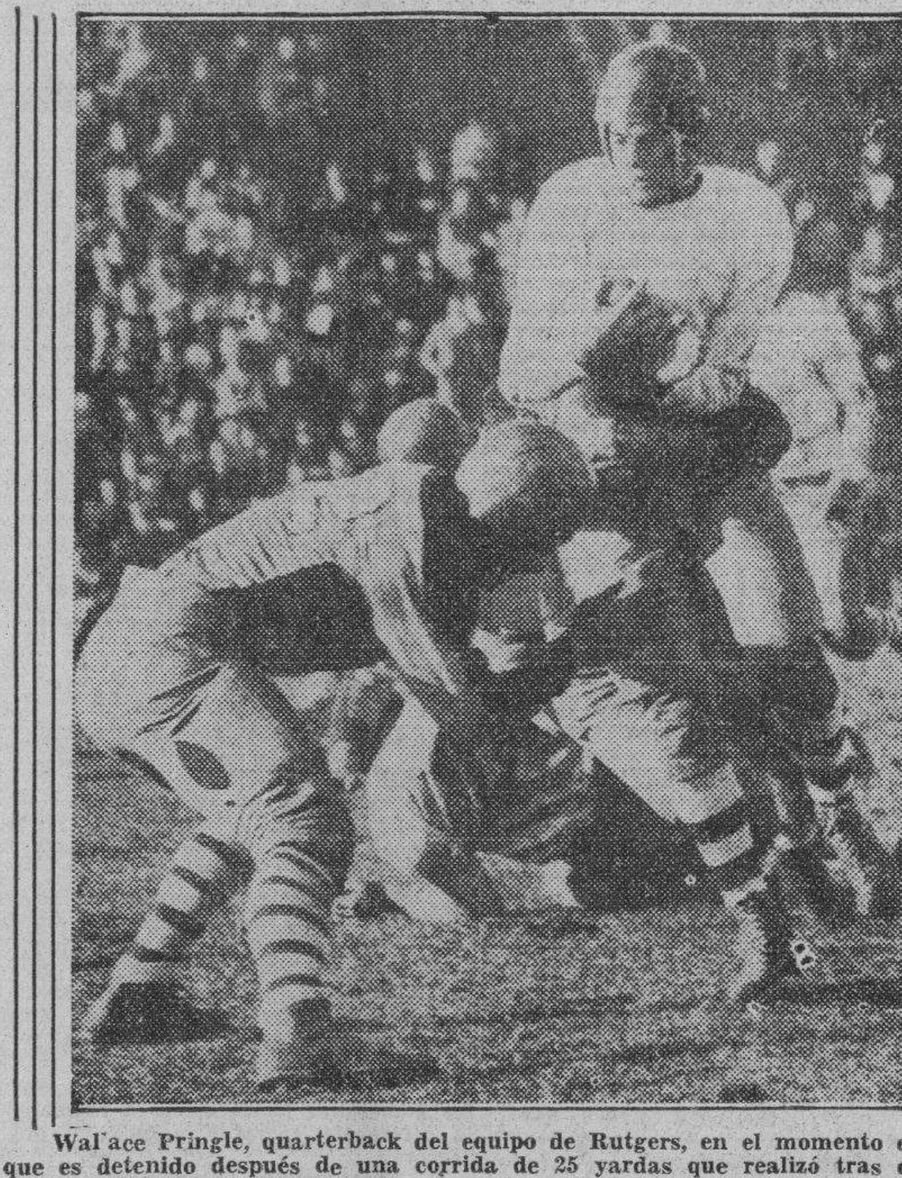

Wallace Pringle, quarterback del equipo de Rutgers, en el momento en que es detenido después de una corrida de 25 yardas que realizó tras de interceptar un forward pass en el segundo período del juego celebraoo con Columbia, que ganaron estos últimos con score de 20 por 6.

La presencia de los nuevos pelotaris, da gran colorido a las funciones del Frontón

El público está respondiendo cada vez más y la temporada se anima en condiciones. Ayer se ofreció un programa estupendo. Y para esta noche tendremos otro de sensación

Faura y Aguilar, fueron los ganadores del primer partido de anoche, en el Jai Alai, habiendo derrotado a Martín y Santos, con facilidad.

En la primera quiniela, salió victorioso Ignacio.

Se jugó un buen partido en el estelar.

Debutaron en la zaga Malluquiza, que iba de compañero de Ignacio, y Ondarres que llevaba a Elizondo en los cuadros alegres.

Ambos zagueros demostraron tener bastante seguridad y constancia.

Los dos delanteros, Ignacio y Elizondo, hicieron gala de su buen trabajo.

Hubo un buen número de igualadas y la última fué a 29, o sea, la trágica, por la que se aplaudió mucho.

Después de un peloteo incesante, en que se devolvieron más de 20 pelotas, Malluquiza con un rebote de revés le colocó a Ondarres el cartón decisivo, siendo la segunda vez que Malluquiza tiraba esa misma jugada.

La segunda quiniela se la llevó Creus.

Para el Día del Periodista está preparando Eguiluz un magnífico programa, como cuadra a una función de esta índole.

Tocará el Septeto de Collao.

RESULTADO OFICIAL DE LA FUNCION CELEBRADA ANOCHE

PRIMER PARTIDO

	Tantos
Faura y Aguilar, blancos . .	25
Martín y Santos, azules . . .	11

Ganadores: BLANCOS.

PRIMERA QUINIELA

	Tantos.	Pagos.
1.—Ignacio	6	$ 3.79
2.—Malluquiza . . .	5	6.25
3.—Ulacia	1	4.61
4.—Ondarres . . .	1	5.31
5.—Mendizábal . . .	1	5.59
6.—Elizondo . . .	3	5.90

Ganador: IGNACIO. Pagó a:

3.79

SEGUNDO PARTIDO

	Tantos
Ignacio y Malluquiza, blancos	30
Elizondo y Ondarres, azules .	29

Ganadores: BLANCOS

SEGUNDA QUINIELA

	Tantos.	Pagos.
1.—Salazar	0	$ 3.33
2.—La Paz	0	7.91
3.—Mina	1	5.50
4.—Alvarez	4	6.33
5.—Creus	6	3.72
6 —Goyo	0	7.03

Ganador: CREUS. Pagó a:

3.72

TERCER PARTIDO

	Tantos
Paco menor y Salazar, blancos	30
Juanito y La Paz, azules . .	17

Ganadores: BLANCOS.

PROGRAMA OFICIAL PARA LA FUNCION QUE SE CELEBRARA ESTA NOCHE (A LAS 8 Y MEDIA)

PRIMER PARTIDO, A 25 TANTOS: Faura y Escarza, blancos, contra Ochoa menor y Solá, azules. A sacar ambos del cuadro 9 y medio, con ocho pelotas finas.

PRIMERA QUINIELA, A 6 TANTOS: Mendizábal, Creus, Vallejo, Ferrer, Paco y Ulacia.

SEGUNDO PARTIDO, A 30 TANTOS: Mina y Mendizábal, blancos, contra Creus y Ulacia, azules. A sacar los primeros del cuadro 9 y medio y los segundos del cuadro 10, con ocho pelotas finas.

SEGUNDA QUINIELA, A 6 TANTOS: Morales, Mir, Iturrino, Alvarez, Mina y Esquivel.

TERCER PARTIDO, A 30 TANTOS: Morales y Alvarez, blancos, contra Iturrino y Mir, azules. A sacar ambos del cuadro 10, con ocho pelotas finas

PARECE ASEGURADO EL TRIUNFO DE LOS «PAJAROS ROJOS»

Si no se registra un gran esfuerzo a última hora, se puede dar por seguro que los aficionados al baseball tendrán este año la oportunidad de ver al mejor conjunto de la Liga Nacional, pese a no haber ganado el Campeonato de este año. El team de los Cardenales del San Luis tiene una gran mayoría de votos en el concurso que está celebrando la Cervecería «La Tropical», y como sólo quedan unos días para terminar la encuesta, es por lo que menos difícil que otro team pueda desplazar del primer lugar a los Pájaros Rojos.

Recordamos a los fanáticos que esta semana es la última del concurso. Se recibirán votos en las oficinas de Palatino, hasta el día 30, y un día después, el 31, se celebrará el escrutinio final.

Los seis primeros clubs en la simpática justa basebolera, son los siguientes:

San Luis, L. N.	7,168
N. York, L. A. . . .	4,885
N. York, L. N. . . .	4,881
Pittsburgh, L. N. . .	1,950
Chicago, L. N. . . .	1,879
Detroit, L. A. . . .	1,360

Los demás teams no llegan al millar de votos, y por eso se les considera fuera de toda posibilidad del viajecito... y de probar la rica cerveza.

ESPERAN EN STA. CLARA EL INICIO DEL CAMPEONATO

Creen los viejos fanáticos de la popular ciudad que Armitas les devuelve el punch

TIENEN ESTUPENDO TEAM

SANTA CLARA, Octubre 23 (Por teléfono).—Aún cuando las lluvias aciclonadas se han empeñado en detener el empuje de los trabajadores el «team» de carpinteros y arbañiles que están acondicionando el viejo Boulanger Park (ahora Trinidad y Hnos. Park), sigue su labor con entusiasmo y todo parece indicar que el field estará en condiciones, y listo para recibir la visita del club Marianao en el primer juego de la temporada profesional, el sábado por la tarde.

La amplia gradería del Stadium, que hará del terreno villaclareño el mejor campo basebolero del interior de la isla, está totalmente terminada y sólo necesita ligeros toques para que pueda abrirse al público. Las gradas de sol están también muy mejoradas y el batallador Armitas tiene la impresión de que nada faltará cuando llegue el momento de iniciar el campeonato.

Toda la ciudad está animada con el retorno del base ball grande y la creencia general es que los de «la época de oro de nuestro gran juego está tocando nuevamente a las puertas de los fanáticos». El público está apreciando en lo que vale el gran esfuerzo realizado este año por Armitas, en combinación con el formidable Mike González, y se cree que una concurrencia de record invadirá los terrenos para presenciar los tres primeros games del año.

Santa Clara, desde luego tiene la viva impresión de que su team será el campeón de este año y no admite otra cosa que el «primer lugar».

Al grito de «No podemos perder con el team que tenemos», los fanáticos acuden diariamente a los terrenos de «Boulanger Park» (ahora Trinidad y Hnos. Park) para presenciar los adelantos. Los muchachos recuerdan aquellos días de oro de 1926 y 1927, cuando un poderoso equipo de Santa Clara, con Charleston, Warfield, Moore Marcelis, Duncan y otros en us filas dominó por completo el mercado basebolero cubano, proporcionando formidables dolores de cabeza a los mejores teams de la Habana, y esperan que Dihigo les coloque nuevamente al mismo nivel.

Hacía mucho tiempo que en Santa Clara no se notaba tanto entusiasmo por el base ball y puede decirse, sin temor a equivocación posible que el comienzo del campeonato profesional, señalado para el sábado entre los teams del Marianao y Santa Clara, le ha robado toda la atención al pueblo, dejando a la política en segundo plano.

Los veteranos dicen que nunca se recuerda en la ciudad un entusiasmo igual y muchos creen qee han de registrarse grandes llenos en los terrenos duante el campeonato. Armitas ha dado a Santa Clara un gran Stadium este año, y un gran team de base ball, que dirigido admirablemente por Martín Dihigo será uno de los favoritos de los expertos.

Estrellas formidables del juego como Martínez; Wells; Alejandro Oms y Perkins se han unido a un grupo de villaclareños entusiastas que han de dar colorido al team. Y este equipo, dirigido por Dihigo, será el contrario fuerte de todos y uno de los más indicados para triunfar.

VUELVE A HABLARSE DE LA VENTA DE PLAYERS AL BOSTON RED SOX

FILADELFIA, Octubre 23.—(AP).—Connie Mack sigue sosteniendo largas conversaciones telefónicas con los demás magnates de la Liga Americana; pero se niega a decir cuales son sus intenciones para el futuro. La impresión general es que Don Cornelius cambiará cuatro jugadores con el Boston por un precio de un cuarto de millón de pesos; pero nada ha podido comprobarse. Los cuatro players son: Higgins; Cramer; Marcum yJimmy Foxx.

Gran doble juego se dará hoy, por la tarde, en el Field del Club Ferroviario

Los teams de la Liga Social, corresponden gentilmente, y toman parte en la fiesta basebolera del «Día del Periodista». Se jugarán dos desafíos de mucha importancia

Esta tarde en los terrenos del Club Ferroviario se efectuará el gran cartel de base ball y track pro Retiro Periodístico, pudiéndose asegurar que una gran concurrencia llenará las nuevas graderías del gran parque ferrocarrilero.

A la una en punto se celebrarán las carreras de 100 y 200 metros planos, en la que participarán los atletas cubanos que nos representaron en los Terceros Juegos Deportivos Centro Americanos, y a la una y media en punto, dará comienzo el primer encuentro entre los teams Escuela de Comercio y Deportivo Alquízar. Este último club trae más de 10 ómnibus llenos de fanáticos que no quieren perder la oportunidad de ver este sensacional desafío frente a un team del empuje de los colegiales que tan dura lucha dieron en la pasada justa de base ball social.

José Valdés, el gran «Guanajito», champion pitcher de la Liga Social, irá a la línea de fuego por los colegiales en un intento de dominar la fuerte artillería del Alquízar, que ha hecho sentir su punch en más de una ocasión frente a los teams de los pueblos cercanos. El Alquízar viene poderosamente reforzado con players de calibre, y anuncia al gran «Pimpi» Valiente para enfrentarse con la Escuela de Comercio. Será un duelo terrible entre estos dos formidables pitchers derechos.

Una vez terminado esto desafío se efectuarán otros dos eventos de track que serán carreras de 400 metros planos y Relevo de 4x100. Acto contínuo romperán el fuego los teams Acción Republicana, Campeones de la Liga Social y Deportivo Bacuranao, que trae un gran record de 26 triunfos en sus últimas 30 solidas. Emilio Boffilll «as» derecho de la Acción Republicana, le hará frente al Bacuranao siendo su opositor el formidable zurdo Pedrito García, que lleva seis victorias seguidas. También el Bacuranao trae un fuerte trabuco, pues se ha reforzado con players como Helio Mirabal, Strike Valdés, Torres, Santana y otros que participarán en el championato profesional. Se usarán las bolas Wilson de Sánchez y Araoz, así como la Perro y Spalding.

LOS UMPIRES

En vista del interés que ha despertado estos encuentros, los organizadores de este programa pro Retiro Periodístico le anuncian a los fanáticos que Raúl Atán y Quico Magriñat, la formidable combinación de umpires, que se brindaron a los cronistas de sports para cooperar al retiro, actuarán en estos juegos.

He aquí los posibles lineups de los teams visitantes:

I. Marquetti, segunda base.
F. Marquetti, centerfield.
L. Martínez, ss.
C. Jauma, Catcher.
Ripoll, tercera base.
P. Padrón, lf.
Pelele, rf.
Wilson, catcher.
Valiente, p.

BACURANAO

H. Mirabal, cf.
F. Valdés, 3b.
A. Valdés, 1b.
N. Colás, C.
R. Martínez, 2b.
R. Baró, lf.
A. Rota, ss.
P. García, P.

Precios: 20 centavos sombra y 10 centavos sol. Militares y Policías, media entrada.

WEST POINT JUGARA EN 1938, CON EL TEAM DE FUTBOL DE PRINCETON

WEST POINT, octubre 23. (AP).—Los miembros del Big Three y los equipos de futbol de la Armada estrecharán más sus relaciones en el futuro según se ha podido saber hoy. West Point al menos; incluirá en su programa del año entrante; hasta 1940 juegos de football con el team de la Universidad de Princeton y se espera qu la Marina haga lo mismo.

SCHEDULE DE LA JUSTA DE BASE BALL DE LOS PROFESIONALES

OCTUBRE

	Home Club	Visitador
26 S.	Habana	Almendares
27 D.	Habana	Almendares
31 J.	Habana	Almendares

NOVIEMBRE

2 J.	Habana	Marianao
3 D.	Habana	Marianao
7 J.	Habana	Marianao
9 S.	Almendare	Marianao
10 D.	Almendares	Marianao
14 J.	Almendares	Marianao
16 S.	Marianao	Santa Clara
17 D.	Marianao	Santa Clara
18 L.	Marianao	Santa Clara
21 J.	Marianao	Almendares
23 S.	Almendares	Habana
24 D.	Almendares	Habana
28 J.	Almendares	Habana
30 S.	Marianao	Habana

DICIEMBRE

1 D.	Marianao	Habana
5 J.	Marianao	Habana
8 D.	Marianao	Almendares
12 J.	Marianao	Almendares
14 S.	Almendares	Santa Clara
15 D.	Almendares	Santa Clara
16 L.	Almendares	Santa Clara
19 J.	Marianao	Almendares
21 S.	Habana	Almendares
22 D.	Habana	Almendares
23 L.	Habana	Almendares
25 Mi	Habana	Marianao
(Doble Juego)		
28 S.	Almendares	Marianao
29 D.	Almendares	Marianao

ENERO

1 Mi	Almendares	Habana
Doble Juego)		
4 S.	Habana	Santa Clara
5 D.	Habana	Santa Clara
(Doble Juego)		
6 L.	Habana	Santa Clara
9 J.	Marianao	Almendares
11 S.	Marianao	Habana
12 D.	Marianao	Habana
16 J.	Marianao	Habana
18 S.	Marianao	Almendares
19 D.	Marianao	Almendares
23 J.	Marianao	Almendares
25 S.	Habana	Almendares
26 D.	Habana	Almendares
27 L.	Habana	Santa Clara
28 Ma	Habana	Marianao

JUEGOS EN SANTA CLARA

OCTUBRE

26 S. Marianao
27 D. Marianao (dos juegos)

NOVIEMBRE

2 S. Almendares.
3 D. Almendares, (dos juegos).
9 S. Habana.
10 D. Habana, (dos juegos).
16 S. Almendares (HC.) Habana.
17 D. Almendares (HC.) Habana. (Dos juegos)
23 S. Marianao.
24D. Marianao (dos juegos).
30 S. Almendares.

DICIEMBRE

1 D. Almendares (dos juegos).
8 D. Habana, (dos juegos).
14 S. Habana (HC.) Marianao.
15 D. Marianao (HC.) Habana. (Dos juegos)
21 S. Marianao.
22 D. Marianao, (dos juegos).
25 Mi. Almendares (dos juegos).
28 S. Habana.
29 D. Habana, (dos juegos).

ENERO

1 Mi. Marianao (dos juegos).
4 S. Almendares (HC.) Marianao
5 D. Almendares (HC.) Marianao (Dos juegos).
11 S. Almendares.
12 D. Almendares, (dos juegos)
18 S. Habana.
19 D. Habana (dos juegos).
25 S. Marianao.
26 D. Marianao.
28 Ma. Almendares, (dos juegos)

Lea ¡ALERTA! al mediodía.
Y AVANCE por la tarde.

CUPON DEL FANATICO BEISBOLERO

Cervecería "LA TROPICAL"

PALATINO — CERRO — HABANA

Soy bebedor de sus cervezas TROPICAL y CRISTAL Y HABIENDO LEIDO EN ESTE PERIODICO "DIARIO DE LA MARINA", las manifestaciones del señor Julio Blanco Herrera, hechas a su Jefe de planas de Sports, pido a LA TROPICAL nos traiga para principios del año próximo una NOVENA de las Grandes Ligas americanas y mis deseos serían. Club.............................. SABRE CORRESPONDER.

Nombre ....

Calle ....

Ciudad ....

M.E.C.D. 2016

CONDENADO A DIEZ AÑOS DE PRESIDIO JOSE RAMON BARTUTE POR EL ASALTO A UNA CASA DE PRESTAMOS

Tres nombramientos de maestros, tres de conserjes y 4 traslados, es el total del movimiento en S. Clara

Además se exaltó a otro a una dirección. La comisión del retiro acordó conceder uno y negar otro. Aprobados dos traslados de pensiones. Las oposiciones municipales

NOTICIAS DE LA SECRETARIA DE EDUCACION

Ayer tarde se dió a conocer en la Secretaría de Educación una parte del movimiento de nombramientos y traslados de maestros y conserjes que se ha realizado en la provincia de Santa Clara.

Hoy, según se anuncia en dicho departamento, se dará cuenta del que resta por publicar, ya que es propósito del doctor Leonardo Anaya Murillo el tener bien informada al respecto a la opinión pública.

Hasta ahora se han hecho tres nombramientos de maestros y tres de conserjes, se ha exaltado a un maestro a una dirección con aula y se ha dado curso a cuatro traslados y a dos rectificaciones de nombres.

A continuación facilitaremos sintéticamente, las listas del movimiento.

Nombrar a los maestros Eusebio A. Luna Recio para la Escuela de la finca causas, en el distrito escolar de Calabazar de Sagua, Esther Luna Enríquez para el aula única de la escuela 27, del distrito escolar de Camajuaní, y Miguel Sánchez Gobián para el aula única de la escuela 51, del distrito de Vueltas; y a los conserjes Nicolás Hernández Prieto para una de las aulas de kindergarten de nueva creación en la cabeca del distrito de Cienfuegos, Caridad Peñate para dos aulas de la Escuela Primaria Superior de Camajuaní y Nimia Pérez para un aula de trabajo manuales del propio plantel.

Trasladar a los maestros Cecilia Machado para el aula ocho de la escuela siete del distrito de Santa Clara, Lidia Fernández Hernández para el aula uno de a escuela uno del propio distrito, Justa Alba Caballero para la escuela seis del distrito de Vueltas y Dolores Barreras y Arencibia para la Escuela 16 de Arriete, del distrito escolar de Rodas.

Se ha modificado además una resolución de 1 de octubre en el sentido de cambiar el nombre de María Teresa Pérez Sotolongo y Celia Calvo Morzón, por los Silvia Pérez Sotolongo e Isabel Calvo Monzón.

Finalmente se ha exaltado al señor Juan Mayens Alvarez, trasladado para la escuela creada en la cabecera del distrito de Caibarién, a la lirección con aula de dicha escuela.

CELEBRO AYER SESION LA COMISION DEL RETIRO ESCOLAR.—En horas de la tarde de ayer celebró sesión, bajo la presidencia del doctor Santiago García Spring, Subsecretario del departamento, la Comisión del Retiro Escolar.

Se acordó en dicha reunión conceder un retiro solicitado y denegar otro, aprobar dos traspasos de pensiones y denegar otros dos, y dar finalmente el visto bueno a seis pensiones solicitadas.

De las propuestas en este sentido, que ya han sido elevadas al Secretario de Educación, doctor Leonardo Anaya Murillo, daremos cuenta a continuación:

Helas aquí en resumen:

Proponer al señor Secretario que conceda el retiro solicitado por la maestra del distrito de Matanzas, señora Dolores Soto Robinson y que se deniegue el de Pilar Aurora Narbona y Lotti, del distrito de Manzanillo; que concede el traspaso de pensión solicitado por la señorita María L. González Chávez de Matanzas, y Ana B. López del Río, de Santa Clara, y que deniegue los de Francisco N. Duela y Moreno, de Güines y Amparo Fleites y González, de Cienfuegos, y por último que conceda la pensiones siguientes: a la señora María Teresa Rosado Rodrigo y señoritas Clara Elvira y María d elos Dolores González Quintana, de Marianao, a la señorita Canuta Marta de la Caridad Carrasco Fernández de Güines; al señor Humberto Calzada Ripoll, como tutor de los huérfanos de la maestra del distrito de la Habana, señora Ofelia Portela Rodríguez al señor Modesto Zaldívar y Barazal, como tutor de los huérfanos de la maestra señora Clara Grosso y Rodríguez del distrito de Marianao y a Aída Josefina Babot y Díaz como hermana mayor de edad y soltera de la maestra del Distrito de Cárdenas, señorita Estela Babot Díaz.

Asistieron al acto como vocales de la misma los señores Claudio Serviá, Secretario de la Junta de Superintendentes; Esteban Díaz Sellán, Jefe de la Sección de Instrucción Primaria; doctor José López Iza, Director sin aula del distrito escolar de la Habana, representante de los maestros en ejercicio; Luis J. Pérez Pardo, Jefe del Negociado de Retiro y Licencias y el doctor Gustavo G. Duplessis, médico de la Comisión.

LAS OPOSICIONES DE LA ACADEMIA MUNICIPAL SERAN DESPUES DEL DIA PRIMERO.—De acuerdo con las noticias que nos fueron facilitadas ayer por el maestro Rodríguez Lanza, director provincial de la Academia Municipal de Música, las oposiciones para cubrir las cátedras vacantes en dicho centro no se celebrarán hasta después del día 1 de noviembre.

El tribunal de las mismas será constituído por algunos de los triunfadores en los concursos recientemente celebrados, varios profesores antiguos del citado plantel y algunas personas ajenas al mismo.

El concurso de bailes clásicos, que es el único que falta por efectuar, tendrá lugar el viernes.

Como quiera que la Academia carece de piano para conciertos el doctor Guillermo Belt, Alcalde Municipal, ha ofrecido dotarla de uno.

HOY VERA LA LUZ EL LIBRO SOBRE JUSTO DE LARA.—Hoy, día 24, de los corrientes, en que se conmemora el día del Periodista, la Secretaría de Educación Pública dará a la circulación un hermoso volumen sobre don José de Armas, aquel ilustre periodista cubano que inmortalizó el pseudónimo de Justo de Lara.

Se hará entrega de la edición al Directorio del Retiro Periodístico, a fin de que el producto que se obtenga con él se dedique a engrosar los fondos de la Caja de referencia.

DONACION DE CIEN FOLLETOS.—La doctora Dulce María Borrero, Directora de la Cultura del departamento, ha donado cien folletos suyos, que contienen los discursos que pronunció con ocasión del veinte de mayo último y de la fiesta intelectual de la mujer, a fin de que se vendan con igual destino, en la feria que se organiza.

OTROS PROYECTOS DE LA DIRECCION DE LA CULTURA.—Otros proyectos de la dirección de la Cultura son los de editar un cuaderno dedicado a Máximo Gómez el Generalísimo de nuestra guerra emancipadora, el da 18 de noviembre, en que se conmemora el aniversario de su muerte organizar algunos actos oficiales con tal motivo.

Para la semana entrante verá la luz el número del mes de julio de la Revista Cubana la valiosa publicación del departamento, destinada a la difusión cultural, y pocos días después se pretende dar a la circulación el correspondiente a los meses de agosto y septiembre, pues ambos se encuentran preparados.

UNA PERMUTA.—Por conveniencias del servicio, según nos hubo de informar ayer el doctor Enrique Jardines, Superintendente de Escuelas de la Habana, se ha hecho una permuta entre los secretarios de las Juntas de Educación de Batabanó e Isla de Pinos.

LOS JUICIOS ORALES CELEBRADOS AYER.—Antonio Nápoles Moya y José Manuel Fernández Suárez, por robo, retirando el Fiscal la acusación y defendiendo el doctor Ricardo Lombard; Gonzalo Fernández, por hurto, manteniendo el Fiscal y defendiendo el doctor Agapito Balmoris;; Alejandrina Alonso, por falsedad de título al portador, manteniendo el Fiscal y defendiendo el doctor J. M. Alfonso; Sergio Martínez, por lesiones, sosteniendo el Fiscal y defendiendo el doctor Enrique Rodríguez Narezo y Florencio Velázquez, por tentativa de robo y tenencia de instrumentos dedicados especialmente al robo, sosteniendo el Fiscal y defendiendo el doctor G. Alonso.

Reorganización de la Inspección de Casas y Comercios

La llevará a cabo el Dr. Ituarte antes de abandonar la Cartera de Sanidad. Un foco infeccioso

DE LA S. DE SANIDAD

Antes de abandonar la Cartera de Sanidad, con motivo de su postulación para Senador de la República por el Partido Unión Nacionalista, el doctor Aurelio Ituarte, tiene el propósito de reorganizar distintas dependencias de la Jefatura Local de la Habana, de acuerdo con el doctor Isidoro Agostini, entre ellas, el Negociado de Casas y Establecimientos.

FOCO INFECCIOSO.—Recibió ayer el Director de Sanidad una denuncia formulada por los vecinos de las calles de Máximo Gómez y Plácido, en Sagua la Grande, contra el Jefe Local del Término, el que tolera que el patio de un taller de madera, se halla constituido en un basurero, existiendo grandes plagas de moscas y mosquitos.

INVESTIGACION ORDENADA.—Fué comisionado ayer el doctor Angel Gregorio y Alayo, Inspector de la Dirección de Sanidad, para que se traslade al pueblo de San Felipe e investigue lo que haya de cierto en la denuncia publicada por los corresponsales de periódicos de la existencia de varios individuos que careciendo de título profesional ejercen la medicina y la cirugía dental.

AUMENTA EL PALUDISMO.—Hasta las doce del día de ayer existían en la República 17.915 atacados de paludismo, advirtiéndose un aumento comparado con el día anterior; y 287 casos de fiebre tifoidea.

NUEVO JEFE LOCAL.—A propuesta del Secretario de Sanidad el Presidente de la República designó ayer al doctor Horacio Herrera para el cargo de Jefe Local de Bolondrón.

LESIONADO POR UN PERRO.—Fué sometido ayer al tratamiento antirrábico por haber sido lesionado por un perro el señor Juan de Dios González, vecino de Aguila 269.

PLAZO DE 15 DIAS.—Un plazo de 15 días concedió ayer la Dirección de Sanidad a la Empresa de los Ferrocarriles Unidos de la Habana para que lleve a cabo las obras necesarias en la Estación de Hato Nuevo.

Ha sido designado un perito para la prueba de reconocimiento de un documento en un pleito en estudio

Se han citado a varias personas para que comparezcan parau nos recursos de apelación. Hoy deben cobrar los bonistas del Centro Gallego. Asuntos civiles turnados

NOTICIAS DE LOS JUZGADOS DE PRIMERA INSTANCIA

ADMITIDO UN RECURSO DE CASACION POR INFRACCION DE LEY.—En el rollo de apelación formado para conocer del juicio de desahucio seguido en el Juzgado Municipal del Centro por José Balcells y Bosch contra Gino Giolli y Matteoli, el Juez de Primera Instancia de Almeadares, por auto de ayer ante el Secretario Whitmarsh, admitió el recurso de casación por infracción de Ley y de doctrina legal interpuesto por el demandado contra la sentencia dictada en el referido Juzgado.

DESIGNACION DE PERITO.—El Juez de Primera Instancia de Almendares, ante el Secretario Dr. Whitmarsh, y en el cuaderno de pruebas de menor cuantía seguido por Antonio González Cuéllar contra Domingo Riveira, ha señalado el día 25 de los corrientes, a las 9 de la mañana, para las pruebas de confesión judicial y reconocimiento de documentos por el demandado; y en el propio asunto ha señalado el día 28 del actual, a las 9 a.m. para la designación de Perito.

PRUEBAS EN PENSION.—El propio Juez de Almendares y ante el mencionado Secretario Whitmarsh, y en el cuaderno de pruebas de la parte promovente correspondiente al expediente sobre pensión promovido por el señor Antonio Cano y Pérez, ha señalado para la prueba testifical el día 25 del presente mes, a las 9 de la mañana; y para la prueba de cotejo interesada por dicha parte, el día 28 de los corrientes, a las 9 a.m.

COMPARECENCIA EN APELACION.—El Juez de Primera Instancia de Almendares ante el Secretario Whitmarsh y en el rollo de apelación correspondiente al juicio verbal seguido en el Juzgado Municipal del Norte por Pastor López Páez contra Ramón Cantero, ha señalado el día 20 del actual mes, a las 9 de la mañana para la comparecencia que determina la Ley.

OTRA COMPARECENCIA EN APELACION.—En el rollo formado para conocer de la apelación establecida contra la sentencia dictada por el Juzgado Municipal del Vedado en el juicio verbal seguido por Conrado Guerrero contra Isidora Rosas, y que se cursa por ante el Secretario Whitmarsh en el Juzgado de Primera Instancia de Almendares, se ha señalado el día 10 del próximo mes de Noviembre, a las 9 de la mañana, para la comparecencia que determina la Ley.

COMPARECENCIA EN DIVORCIO.—El Juez de Primera Instancia de Almendares, y ante el Secretario Whitmarsh, y en los autos del juicio de divorcio seguido por Manuel Giner y Martí contra Carmen Martínez Suárez ha señalado el día 25 de los corrientes, a las 9 a.m. para la comparecencia que determina el artículo 39 de la Ley de Divorcio vigente.

DOS SENTENCIAS DE DIVORCIO EN EL ESTE.—Con fecha de ayer el Juez de Primera Instancia del Este, y ante el Secretario Diego Rodríguez, dictó sentencia declarando con lugar la demanda de divorcio establecida por Luisa Lutgarda Madrazo contra Eusebio Marrero y del Sol, y en consecuencia disuelto el vínculo matrimonial existente entre ambos cónyuges disponiendo que los hijos habidos del matrimonio nombrados Ernesto y Eusebio queden al cuidado de la madre.

—El propio Juez y ante el expresao Secretario Rodríguez dictó sentencia en los autos del juicio de divorcio por recíproco disenso establecido por Ramiro Márquez y Joaquina Hernández Sánchez, declarando con lugar la demanda y en consecuencia disuelto el vínculo matrimonial existente entre ambos cónyuges. Al propio tiempo dispone que los hijos habidos del matrimonio queden en poder de la madre.

COBRARAN HOY LOS BONISTAS DEL CENTRO GALLEGO.—Conforme anunciamos ayer, el Juez de Primera Instancia del Este, y ante el Secretario Dr. Perdomo, ha dispuesto para hoy a las 9 de la mañana el pago de los intereses a los bonistas del Centro Gallego.

RELACION DE LOS ASUNTOS CIVILES TURNADOS DURANTE EL DIA DE AYER

Apelaciones: Ana C. Marill Pascual contra Elías Musas, al Norte; Pastor López Páez contra Carlos Betancourt, al Sur; Compañía de Efectos Musicales Giralt, S.A., contra José Armoso, al Centro.

Demencias: La de Esmilda Díaz, al Sur; Andrés Cárdenas, al Norte; Estela Padrón, al Oeste; y Elena Domínguez, al Este.

Accidentes del Trabajo: Turnados los ocurridos a José Santamarina, al Este; Guillermo Suárez, al Sur; Ramón Arencibia, al Norte.

Hipotecario: José País Guerra contra José Durán Villanueva, al Centro.

Sobre Expropiación: El Fiscal de Partido a nombre del Estado cubano, sobre expropiación del Derecho Real de Arrendamiento del Teatro Martí, al de Almendares.

Sobre adición de apellido: Estela Carmen Abreu, al Norte.

Elevación a escritura pública de testamento: Del de Avelina Bermúdez Gómez, al Oeste.

Pensiones de Veteranos: Mariano Lecuona y Madam, al Centro; Mateo Diego Alfonso, al de Almendares.

Declaratoria de herederos: La de Domingo Freyre y Valls, al Centro.

Mayor cuantía: Ladislao Ojeda y González contra Cremería Americana de Ward, al de Almendares.

Divorcios: Herman Wainstitok Wainblat contra Sahara E. Ayler, al Centro; Fernando López del Castillo contra Ana B. Godínez.

Por recíproco disenso: Amparo Rivera y Peñalver y Manuel Félix Bosch y Rossell, al Este.

NINGUNO DE SUS COMPANEROS EN EL DELITO HA PODIDO SER DETENIDO HASTA EL MOMENTO

El Fiscal solicita diez años para los acusados por el asalto a Máximo Gómez 346. Absuelto un policía al que se le aprecia la legítima defensa. Un matrimonio ilegal

José Ramón Bartute Carreras ha sido condenado a la pena de diez años de presidio mayor, por la Sala Segunda de lo Criminal de la Audiencia, como autor del delito de robo con intimidación en las personas, concurriendo las agravantes de astucia y cuadrilla, por el asalto que hizo, junto con otros sujetos hasta ahora desconocidos, a la casa de préstamos de Ramón Currás Díaz, sita en Suárez 58, en la que, armados de revólvers y pistolas intimidaron a dicho Currás, al dependiente de la casa José Díaz Fernández y a dos clientes de la misma, a los que ataron con sogas y esparadrapos, apoderándose de 30 pesos, que se repartieron en forma desconocida, habiendo ocurrido el hecho el 29 de junio de este año.

OBRO EN LEGITIMA DEFENSA EL VIGILANTE FRANCISCO DIAZ FERNANDEZ

La Sala Tercera de lo Criminal de la Audiencia ha absuelto de los delitos de disparos y lesiones de que se le acusó, al vigilante de la oncena estación de policía, Francisco Díaz y Fernández, quien el 30 de septiembre del pasado año, en Callejón de San Martín entre Infanta y Línea del Ferrocarril, al ser acometido por Homobono Mata Guerra, procesado rebelde, y verse en la necesidad de dispararle, lesionándolo; el Tribunal aceptó íntegramente la tesis de legítima defensa que alegó el defensor de Díaz Fernández, docotr Manuel E.3 Sainz Silveira, Letrado del Cuerpo de la Policía Nacional.

OTRAS SENTENCIAS DICTADAS AYER, POR LA AUDIENCIA

Roberto Díaz de Pidal o Arturo García del Pidal, conocido por El Marqués de Pidal, ha sido condenado a seis años y un día de presidio mayor, por el hurto cualificado por la múltiple reincidencia de que hizo víctima al dentista de esta capital Frank McNenney, en su gabinete de O.Reilly 49.

—Cecilio Rodríguez Pérez, por atentado, es condenado a un año y un día de prisión; Manuel Estéfani Derabien, por falsedad en documento público, a seis meses de arresto; Manuel Farías González, por hurto, a dos años de prisión correccional; José Delgado Sergoi, por grave delito privado, a tres años, seis meses, veintiún días de prisión y Adelino González Iglesias, por estafa, a cuatro meses y un día de arresto mayor.

EL ASALTO AL ESTABLECIMIENTO DE MAXIMO GOMEZ 346

Como autores de un delito de robo con fuerza e intimidación en las personas, interesa el Fiscal de la Audiencia la pena de 10 años de presidio mayor para cada uno de los procesados Francisco Jiménez González (a) Paco; Jesús Fernández Fernández y Cipriano Miranda.

Según el presentante de la Sociedad, en la noche del 3 de noviembre último, previo acuerdo que tuvo Francisco Jiménez González (a) Paco, con los también procesados arriba indicados, se personaron en el establecimiento de Máximo Gómez 346 en esta ciudad y dirigiéndose al gerente José Sustacha, que se encontraba solo, sentado, y leyendo un periódico, después de intimidarlo con los cuchillos de punta que portaban, y de darle varios golpes con las culatas de los revólvers, lograron que les entregase las llaves de la caja de caudales, que abrieron y de la que sustrajeron y se apropiaron 300 pesos en efectivo, un reloj de oro con su cadena de igual metal y una levita que estaba sobre una silla, nada de lo cual fué recuperado. Las lesiones causadas a Sustacha sanaron en siete días.

CERCA DE TRES AÑOS POR LESIONES GRAVES AL HACERLO CAER DE UNA ESCALERA

Para el procesado Virgilio Serrano Miranda (a) «Villil», solicita el Fiscal de esta Audiencia la pena de dos años, once meses y once días de prisión como autor de un delito de lesiones graves, e indemnización a Francisco Aznar de 200 pesos.

Relata el Fiscal que en horas de la tarde del 8 de junio último en los momentos en que Francisco Aznar Peralta se encontraba subido en una escalera dando lechada al frente de su casa, Puerta Cerrada 51, en esta Capital, hubo de moverle la escalera el procesado Serrano Miranda y como Aznar lo requiriese para que no continuara tocándola, por los peligros que significaba, entonces el procesado empujó la misma, cayendo al suelo Aznar Peralta, y sufriendo a consecuencia de la caída lesiones que necesitaron 68 días para sanar, habiéndole quedado como defecto físico permanente dificultad en caminar.

DIEZ AÑOS DE PRISION MAYOR POR UN DELITO DE MATRIMONIO ILEGAL

En escrito de conclusiones provisionales el Fiscal de la Audiencia interesa para el procesado Augusto Nicolás Jesús Sosa y Díaz, 10 años de prisión mayor, y para los también procesados Sergio Lorenzo Balbín y Romero y Antonio Moreira Díaz, 4 meses, 10 días de arresto mayor, por los delitos, en cuanto al primero, de matrimonio ilegal y respecto a los segundos, como autores de un delito de imprudencia temeraria que de haber mediado malicia constituiría otro menos grave de falsedad en documento público.

Relata el Fiscal que el 7 de marzo de 1932, el procesado Sosa Díaz, que desde el 5 de septiembre de 1924 se encontraba unido a Obdulia Montero y Moratón, en matrimonio contraído por ante el Juez Municipal encargado del Registro Civil del Oeste de esta ciudad, con arreglo a las prescripciones del Código Civil vigente en Cuba el que en modo alguno se encontraba disuelto, contrajo nuevo matrimonio con arreglo a las prescripciones del mismo Código, por ante el Juez Municipal encargado del Registro Civil del Centro de esta ciudad, con Carmen Sara Ramos Alfonso.

En el expediente instruído—continúa—en el Juzgado Municipal del Centro para la celebración del matrimonio de que se hace referencia entre la Ramos Alfonso y el procesado Sosa, éste por razón de haber nacido en el extranjero ofreció justificar con información testifical, entre otros, los particulares relativos a su estado civil, y admitida esa información, se practicó con todas las formalidades de la Ley en 20 de febrero de 1932 ante el propio Juez Municipal que instruía el expediente matrimonial en cuestión, declarando en ella los otros procesados constarles y ser cierto que el procesado Sosa era soltero, cuando, según se ha dicho, es casado con Obdulia Montero, lo que no consta supiesen los dos procesados Balbín y Moreira.

FALLO SOBRE NULIDAD DE ACTUACIONES EN UN INTERDICTO.—En el incidente sobre nulidad de actuaciones suscitado ante el Juzgado de Primera Instancia de Marianao, en el interdicto de retener la posesión establecido por Jesús Mato Díaz, corrdor de dicha población contra Sebastián Fernández Roncero, cirujano dentista, el Juez dictó fallo declarando sin lugar el incidente, que fué promovido por Fernández Roncero y no hizo especial condenación de costas ni de temeridad ni mala fe a los efectos de la Orden 3 de 1901.

Mas la Sala Primera de lo Civil de esta Audiencia, en apelación, ha declarado ésta con lugar en el extremo de la sentencia que declaró no hacer especial condenación de costas y revocándola, condena a las costas de la primera instancia al citado Fernández Roncero, sin declaratoria de temeridad ni mala fe a los efectos de la Orden 3 de 1901. Dirigió a Mato Díaz, triunfante en la primera instancia y en la opelación, como se ve, el doctor Julio Fernández Roja.

Mañana vencerá el plazo concedido para disfrutar de la bonificación del 5 por ciento de fincas urbanas

Hoy, jueves, empezará a cobrarse el tercer trimestre oor suministro de agua. Una entrevista entre el Alcalde y el Dr. Beruff Mendieta. No habrá cesantías a granel por ahora

INFORMACION GENERAL DEL MUNICIPIO HABANERO

El Contador y Tesorero Municipal hicieron saber ayer a los repórters, que con motivo de vencerse mañana la bonificación del 5% a los contribuyentes del Municipio por el concepto de fincas urbanas, correspondiente al segundo trimestre del presente ejercicio, las oficinas recaudadoras estarán abiertas hasta las cinco de la tarde hoy, y mañana viernes, a fin de brindarles a los deudores de la municipalidad toda clase de facilidades en la liquidación de sus cuotas con ese descuento.

HOY COMIENZA EL COBRO POR SUMINISTRO DE AGUA.—El Administrador del Acueducto de Albear concurrió ayer al Ayuntamiento, entrevistándose con el Contador y Secretario de la Administración Municipal, con quienes trató del comienzo de los cobros del tercer trimestre de 1935 por suministro de agua a los contribuyentes por ese concepto.

Advirtió el Administrador del Acueducto a los repórters que todos los contribuyentes por ese motivo tendrán la bonificación del 5% dentro de los diez primeros días a contar desde hoy día 24, los que deberán acudir a satisfacer sus cuotas correspondientes en las oficinas de la Administración con derecho a ese descuento.

LAS PLAZAS DE MUSICOS SERAN POR OPOSICION RIGUROSA.—Por el Jefe del Departamento de Cultura Municipal Sr. José Luciano Franco, ha sido elevado un informe al Alcalde Municipal, significándole que considera indispensable sacar a oposición las plazas de músicos de la Banda Municipal, debiendo cubrirse éstas con aquellos concursantes que demuestren eficiencia —y perfecto conocimiento en esa materia, debiéndose nombrar el tribunal que compondrá esos exámenes.

EL ALCALDE MUNICIPAL Y EL DR. BERUFF MENDIETA SE ENTREVISTAN.—Durante toda la mañana de ayer se comentaba en el Ayuntamiento la entrevista celebrada entre el Alcalde Municipal y el doctor Antonio Beruff Mendieta, ex-Secretario de Comercio, y aspirante a la Alcaldía Municipal en las próximas elecciones, en cuya entrevista, que tuvo por marco un almuerzo con dos miembros más del actual Gabinete del Coronel Mendieta, se asegura haber quedado terminado el disgusto que entre ambas personalidades políticas existía.

NO HAY CESANTIAS A GRANEL.—Altos funcionarios municipales dijeron ayer a los repórters en el Municipio, que no era cierto, como se había publicado, que el Alcalde Municipal decretase cesantías de empleados a «montón», pues solamente se tiene en cuenta los méritos y deméritos de los colaboradores de la administración para resolver en consecuencia la situación de cada cual, buscando en todo momento tener empleados competentes, pero en ningún instante el Alcalde ha pensado realizar un intenso movimiento entre la empleomanía, si no reorganizar y organizar todas las oficinas de la administración con la inmensa mayoría de los actuales empleados.

CONTRA LAS CASAS DE HUESPEDES QUE FIGURAN COMO HOTELES.—Por el Jefe del Departamento de Impuestos ha sido dispuesto que el Jefe de la Sección de Investigación proceda con los empleados a sus órdenes a la comprobación de distintas casas de huéspedes existentes en esta capital, que se anuncian como hoteles, y tributan como casas de huéspedes, con grave perjuicio de los verdaderos hoteles.

AUMENTA LA RECAUDACION EN EL MUNICIPIO.—Encuéntrase muy complacido el Tesorero y Contador Municipales, por el alza observada en la recaudación habida en el Municipio últimamente, habiendo ascendido por el ejercicio corriente a $37.131.41; por resultas, $343.62; por Consejo, $1.726.12; por cuotas ocasionales, $389.74.

Diversas instituciones preguntan a la Secretaría de Hacienda si es necesario sellar también los vales

Los libertadores solicitan un sorteo extraordinario con objeto de aliviar la situación en que se hallan numerosos veteranos que no cobran pensiones todavía

OTRAS NOTICIAS DE LA SECRETARIA DE HACIENDA

La Secretaría de la Presidencia ha comunicado a la de Hacienda, que los recursos presentados por los señores Tomás Godoy y del Castillo, doctor Manuel Fernández Mascaró y Angel Goderich y Rodríguez, empleados que fueron del Departamento de Inmigración de Santiago de Cuba, han sido declarods sin lugar, solicitaban la reposición en los cargos que desempeñaban, de Oficial Clase Cuarta, Médico Inspector y Auxiliar Clase Primera, respectivamente.

Se declaran firmes sus respectivas cesantías, aceptándose la resolución que en ese sentido dictó en su oportunidad el Secretario de Hacienda.

SOBRE CUMPLIMIENTO DE LA LEY YDEL TIMBRE.—El doctor Jorge Navarrete Sierra, en representación de la compañía propoetaria del central azucarero Tinguaro, ha dirigido un escrito consulta al Secretario de Hacienda, relacionado con el cumplimiento de la Ley del Timbre, en relación con los vales de anticipo de jornales o sueldos en d icho central, y preguntando si es posible sellar la nómina, anotando en ella y sellando los anticipos hechos, pues de lo contrario se daría el caso de que había contribuído parcialmente por sumas pequeñas, por una cantidad superior a la que debe pagarse.

También la casa de Purdey and Henderson ha consultado si deben sellarse parcialmente los vales para viajes de mensajeros, compra de sellos, donativos y los contratos con los pintores, pues hasta ahora sólo han venido sellando las cuentas y facturas.

SOLICITAN UN SORTEO EXTRAORDINARIO.—El Comité Gestor del Frente Unico de Libertadores de Cuba se ha dirigido al Presidente de la República y al Secretario de Hacienda, interesando la celebración de un sorteo extraordinario de la Lotería Nacional, con el fin de aportar fondos para beneficiar a los veteranos necesitados por no percibir aún las pensiones que tienen resueltas hasta que no se consigne cantidad en los próximos presupuestos.

PIDE QUE SEAN UNIFORMADOS.—La Jefatura de la Marina Nacional ha comunicado a la Secretaría de Hacienda que el Capitán del Puerto de Manzanillo ha sugerido la necesidad de uniformar a los Inspectores del Resguardo de aquella Aduana, por haberse dado el caso reciente de que personas ajenas a la Administración procedieron al decomiso de un cargamento de sal, prevaleciéndose de que vestían trajes parecidos.

Aunque por agentes de la Autoridad se han practicado investigaciones no se ha podido dar con los autores del delito de esa usurpación de funciones.

PESIONES DE VETERANOS.—La Comisión Revisora de Pensiones de Veteranos, aprobó y mandó a incluir en el Registro de Pensionados, los siguientes expedientes: Teniente Coronel, Isabel Cárdenas e hijos; Tenientes, señor Enrique Maspons y Franco; Alferes, Vicente Ortiz, s. o. a.; Sargentos, Catalina Masó y Masó, Perfecto Fernández, s. o. a.; Hipólito Jaime Barrera; Cabo, Fernando Santiesteban y Paso; y Arturo Martínez; Soldados, María Gutiérrez y otros; Cristino Borges, s. oa ..; Pedro Nemesio Armas y Reyes; Pascual Moré, Félix Ramos Gil, José Pulido y Pulido, Bartolo Lombillo, s. o. a.

Se suscitó un apasionado debate en el Tribunal de Urgencia cuando se veía la causa contra Leonelo Abello

El fallo fué absolutorio, lo que también sucedió en el caso del hijo del General Eusebio Hernández, y en el de Paul Yankick, ruso al que se acusaba como agente soviético

INFORMACION DE LOS TRIBUNALES DE JUSTICIA

Fué presentado ayer ante el Tribunal de Urgencia Número Uno, Leonelo Abello, acusado de propaganda comunista y atentado a agente de la autoridad; el acusado negó los cargos.

Según aparece del acta de la Policía el acusado Abello, que fué detenido en Santa Cruz del Norte, en unión de varios amigos por alterar el orden, y una vez conducidos todos ante la Jefatura de Policía agredió al Teniente Pablo Rodríguez, jefe de dicha Policía, con motivo de hacerle éste un registro. Los hechos ocurrieron en el citado pueblo de Santa Cruz del Norte.

Declara en primer término el Teniente Rodríguez, que expuso ante el Tribunal que con motivo de una denuncia hecha al acusado y otros por estar alterando el orden, fueron detenidos el acusado y sus acompañantes y que estando ya en la jefatura el detenido Abello lo agredió.

Seguidamente declaró J. García, uno de los acompañantes de Abello, éste declaró que encontrándose algo alegre con motivo de haber ingerido una copa fueron detenidos y llevados a la Jefatura de la Policía, donde fueron libertados todos con excepción de Abello, al cual retuvo el Teniente Rodríguez.

Continúa el testigo diciendo que estando ya fuera de la Jefatura pudo escuchar al Teniente cuando invitaba a Abello a sostener con el un match de boxeo, para lo que se quitó la guerrera, negándose el acusado a ello siendo golpeado por dicha autoridad.

Tras la declaración de otros testigos el Tribunal dictó fallo absolutorio, de acuerdo con la tesis mantenida por los defensores doctores Manuel Castellanos y Gerardo de Villiers, quienes alegaron que su defendido no agredió al Teniente sino que éste quería dirimir un asunto pendiente con el acusado y aprovechó la circunstancia para ello propinándole varios golpes y acusándolo, luego, de atentado y de propaganda comunista.

También fueron absueltos Daniel Núñez Pichardo y Alfonso Sena Hernández, de propaganda sediciosa; defendió el doctor Armando Rabell. Antonio Feo y Felipe González Dorta, también lo fueron del mismo delito; Ledia Castro Rodríguez, de propaganda sediciosa; Benito Fernández Fernández, de propaganda comunista; fueron defendidos por los doctores Rogelio Sandrino, Armando Rabell y J. Portocarrero.

Condenados: José Pereira Rencurell y José Rodríguez Llano, a la pena de seis meses, por el delito de propaganda comunista, y Enrique Aniceto González, lo fué a 31 días por injurias a la autoirdad.

ABSUELTO EL DOCTOR LUCIANO HERNANDEZ, ABOGADO DE ESTA CAPITAL.—Ayer fué presentado ante el Tribunal de Urgencia Número Uno, el doctor Luciano Hernández Mesa, hijo del general de la guerra de independencia y gloria de la medicina cubana—ya fallecido—, doctor Eusebio Hernández, acusado de haber injuriado a las autoridades militares y civiles, durante el ejercicio de su profesión en el Juzgado de Santa Cruz del Norte.

El acusado negó los cargos en la prueba de confesión, alegando que las frases vertidas por él, no constituían delito de injurias, toda vez que no le fué llamada la atención por el Juez de aquel término.

De lo actuado aparece que el doctor Hernández Mesa, según el Cabo del Ejército del puesto de Santa Cruz del Norte, que lo acusó, en su informe, en defensa de un cliente, había proferido las palabras que estimó injuriosas.

El Fiscal doctor Enrique Fernández de Velasco, retiró la acusación alegando que el acusado no había injuriado a autoridad alguna toda vez que el Juez no ha deducido testimonio alguno.

El defensor, doctor Gerardo de Villiers, en brillante informe expone ante el Tribunal, que de ser cierto que su defendido ha dicho que el coronel Batista es igual que su clinte, esto no constituye delito, ya que el coronel Batista no se extralimita en sus funciones.

El Tribunal dictó sentencia absolviendo al doctor Luciano Hernández Mesa, de toda culpabilidad, siendo muy felicitado el doctor Villiers por los familiares y amigos del acusado que presenciaban el juicio.

PAULO YANKICK NO ES COMUNISTA NI CONSPIRADOR, ES HOMBRE DE IDEAS LIBRES. EL DR. CARBONELL MANTUVO ESA TESIS.—El Tribunal de Urgencia Número Dos, absolvió ayer al ruso Paulo Yankick, acusado de propaganda comunista, con motivo de haberle ocupado la Policía proclamas rojas, según la acusación.

Su defensor el doctor Néstor Carbonell, en documentado informe jurídico, mantuvo la tesis de que su defendido no es comunista ni conspirador, sino un hombre de ideas libres, que de manera alguna podría estimársele como propagandista subversivo, que es la figura del delito que se le imputó a su representado.

El Tribunal acptó la tesis del Dr. Carbonell, dictando fallo absolutorio.

EL AFORO DE TUBOS DENTRIFICOS.—Por la Sala Segunda de lo Civil de la Audiencia se ha dictado sentencia, declarando con lugar la demanda de la sociedad de esta plaza Park Davis and Company contra la Administración General del Estado, representada por el Fiscal, y se ha ordenado que la mercancaí importada por la demandante,—tubos de plomo y estaño litografiados para envasar dentríficos—, sea aforada por la partida 23 C y no por la 73 H, como hizo la Junta de Protestas.

UN AÑO DE RECLUSION POR DELITO CONTINUADO DE FALSEDAD.—La Sala de lo Criminal del Tribunal Supremo ha confirmado la sentencia de la Sala Segunda de lo Criminal de la Audiencia que impuso un año de reclusión a Isidro Rodríguez Izquierdo, por delito continuado de falsedad en documento privado, consistente en haber hecho confeccionar trasferencias de la empresa de Omnibus Aliados, imitando las legítimas que esa empresa usa para acreditar que el poseedor de las mismas tiene dercho a ser trasladado en vehículos suyos a determinados lugares, y las ponía en circulación por medio de una persona desconocida.

SIN LUGAR EL RECURSO CONTRA ACUERDO DEL CONSEJO DELIBERATIVO.—Ha desestimado la Sala de lo Civil del Tribunal Supremo el recurso de casación de Enrique Rey Carmona, empleado, contra sentencia de la Sala Segunda de lo Civil de esta Audiencia, en los autos del recurso contencioso-administrativo seguido por aquél contra acuerdo del Consejo Deliberativo del extinguido Distrito Central, por el que se declaró sin lugar el recurso de reforma que interpusiera contra anterior acuerdo de dicho organismo que aceptó el veto del Alcalde Jefe del citado Distrito Central al precedente acuerdo de que se incluyera la suma de 2.627 pesos y 66 centavos en favor del recurrente por concepto de haberes dejados de percibir durante el tiempo que estuvo cesante como empleado del repetido Distrito.

REGLAMENTO APROBADO.—Sancionó ayer el Presidente de la República el Reglamento Provisional redactado por la Secretaría del Trabajo por el que se regirá el Director del Retiro Priodístico para aplicar la Ley.

Hoy se reunirá en la Secretaría de Comercio la comisión que organiza la exposición flotante en el Columbia

Se ha agotado el crédito para los temporeros en dicho departamento, por lo que se han dictado muchas cesantías. Se harán gestiones para conseguir su inmediata reposición

DE LA SECRETARIA DE COMERCIO

La comisión designada por el Gobierno para el estudio y organización de la Exposición Flotante, que zarpará de la Habana, a bordo del transporte «Columbia», de la Marina Nacional, en la primera quincena de enero, se reunirá hoy a las diez de la mañana en la Secretaría de Comercio con el propósito de ultimar detalles importantísimos en relación con ese hermoso proyecto que ha merecido justificados elogios por parte de las clases productoras nacionales.

Integran dicha comisión los señores comandante Castells; doctor Nicolás Pérez Stable; doctor Alfredo Ceberio y el Delegado de la Secretaría de Comercio, doctor Antonio Valdés Rodríguez, Jefe del Negociado de Mercados Extranjeros y Tratados Comerciales.

AGOTADO EL CAPITULO DE LOS TEMPOREROS EN COMERCIO.—Con motivo de haberse agotado el crédito por el que venían cobrando los empleados temporeros de la Secretaría de Comercio, fueron decretadas en el día de ayer numerosas cesantías, esperándose que dadas las gestiones que ha de realizar el Subsecretario del Ramo, señor Carlos M. Peláez, cerca del Secretario interino doctor Ricardo Ponce, éste obtenga del Consejo de Secretarios otro crédito para cubrir esas atenciones, ya que dichos empleados temporeros rinden una necesaria y útil labor en la expresada Secretaría.

AUTORIZADAS TRES COMPAÑIAS DE SEGUROS.—Por resoluciones del Secretario de Comercio en los respectivos expedientes de las compañías denominadas «La Meridional», S.A., The Share Insurance Company, La Universal, S.A., se ha dispuesto comprenderlas en las disposiciones transitorias del Decreto-Ley número 467, de 7 de septiembre de 1934, en relación con el artículo segundo del Decreto-Ley número 214, del 10 de septiembre último; y en consecuencia autorizarlas para que con las mismas garantías hipotecarias que tienen constituidas puedan reanudar sus operaciones, la primera, o sea La Meridional, en el ramo de seguros contra accidentes del trabajo; la segunda, o sea, The Share Insurance Company, en el ramo de seguros contra accidentes del Trabajo, y la última, o sea La Universal, en el ramo de seguros de riesgos y accidentes, debiendo todas cumplir en sus operaciones con lo dispuesto en las leyes vigentes sobre la materia.

RAFAEL MORIS Y GIL DEL REAL.—En el día de hoy celebra su onomástico el activo joven Rafael Moris y Gil del Real, secretario particular del doctor Carlos M. Peláez, Subsecretario de Comercio, y persona que goza de generales simpatías.

Desde estas líneas les enviamos nuestra felicitación, efusiva y sincera.

ABSUELTOS DE ROBO BERNARDO DIA Y ANGEL DOMINGUEZ.—Ha dictado sentencia la Sala Tercera de lo Criminal de la Audiencia absolviendo libremente a Bernardo Díaz Quijano y a Angel Domínguez Avila, del delito de robo de que los acusara el Fiscal, quien interesó fueran condenados a tres años y once meses de presidio correccional, si bien retiró el citado Ministerio la acusación, ante las pruebas que en demostración de la inocencia de dichos acusados aportaron al tribunal los defensores doctores Antonio Martínez Pérez Abreu, que abogó por Domínguez Avila y Natalio Chediak, por Díaz Quijano.

Requisitos para el art. 14 de la Caja de la Maternidad

Los contribuyentes deben llenar varios importantes documentos para obtener los beneficios

DE LA S. DEL TRABAJO

La Junta Administrativa de la Caja de Maternidad Obrera de la Habana ha sometido al Secretario del Trabajo el proyecto de reglamento para la aplicación del artículo 14 del Decreto-Ley número 781; que establece «que todo empleado u obrero que contribuya por diez meses como mínimo a la Caja podrá inscribir en el Registro de la misma el nombre de su esposa o compañera si ella estuviera comprendida entre las edades de 18 a 40 años; para que en todo caso de alumbramiento pueda percibir un donativo especial en cada caso consistente en $25.00»

Será requisito indispensable para acogerse a los beneficios del artículo 14; haber contribuído con la aportación que señala la Ley; durante diez meses consecutivos precedentes inmediatos a la fecha del alumbramiento de la esposa o compañera. En el caso que el contribuyente; empleado ú obrero hubiere fallecido con anterioridad al alumbramiento; la esposa o compañera podrá reclamar su derecho siempre que justifique que con anterioridad al fallecimiento se han cumplido los requisitos mencionados. Los obreros y empleados contribuyentes al Fondo de Maternidad deberán inscribir en el Recibo de la Junta Administrativa de la Caja de la provincia en que se verifiquen las aportaciones por medio del patrono el nombre da su esposa o compañera con dos meses de anticipación como mínimo a la fecha del parto La solicitud de inscripción de la esposa o compañera debe ser acompañada del certificado d matrimonio cuando el derecho al donativo se reclame a favor de la esposa o declaración jurada en los términos que acuerdan las juntas administrativas y en la cual el reclamante y la beneficiaria hagan constar el carácter de compañeros; declaración que se verificará ante el Secretario de la Junta Administrativa acompañado de fotografías de ambos de carnet por duplicado. En los casos en qu residieran fuera de la Habana o existiera imposibilidad física de uno de ellos podrá prestar la declaración jurada ante el médico acreditativo del tiempo del embarazo y certificado patronal en que conste que el obrero o empleado pertenece a dicha industria o comrcio y el tiempo, forma y cantidad con que el obrero y el patrón han contribuído al Fondo de Maternidad y número de las cartas de pago».

CESAN LAS OFICINAS A LAS 11 a.m.—Por disposición del Sub.Secretario del Trabajo doctor López Blanco las oficinas vacarán hoy a las once de la mañana con motivo de celebrarse el Día del Periodista.

Ayer tarde se consiguió restablecer la comunicación telegráfica entre la Habana y la capital de Oriente

Hay varias zonas en las que no ha sido posible poner en condiciones los hilos. En el cuarto trimestre de 1934 mandamos 2,585 paquetes a los E. U. y recibimos 17,979

OTRAS NOTAS DE LA SECRETARIA DE COMUNICACIONES

El Jefe del Centro Telegráfico de la Habana, Sr. Pedro Pablo Torres, informó ayer tarde, que ya se había establecido comunicación telegráfica con Santiago de Cuba, manifestando el Jefe de aquel Centro Telegráfico que todas las líneas de la zona han sufrido daños de alguna consideración por los efectos del ciclón, especialmente los hilos 26 y 37, que se extienden hasta la Maya y Almeida, donde también existen averías de alguna magnitud, que los mantiene incomunicados con la otra banda de líneas telegráficas de la provincia.

El Inspector de Líneas de aquel Centro, se encuentra sobre dichas averías y espera que próximamente se establezca comunicación por aquellos hilos.

La comunicación telegráfica con Santiago de Cuba se mantiene con el sistema Duplex, por el que se están cursando gran número de telegramas, sobre todo relacionados con el cruce del ciclón.

LIQUIDACION DE CUENTAS.—La Secretaría de Comunicaciones acaba de terminar la liquidación de las cuentas de transporte de bultos postales entre Cuba y los Estados Unidos de América, durante el cuarto trimestre del año 1934, resultando que los bultos que fueron despachados por la Secretaría de Comunicaciones para aquel país, ascendieron a 2.585 y los recibidos de los Estados Unidos de América 17.979, con una diferencia a nuestro favor de 15.394 por cada uno de los cuales debe abonarse la cantidad de 30c. haciendo un total de $4.618.20 los que serán cargados a favor del servicio cubano en la próxima cuenta postal general que se formule.

M.E.C.D. 2016

CONVOCADA LA ASAMBLEA NACIONAL DEL PARTIDO LIBERAL PARA CONTINUAR LA SESION DEL 24 DE SEPTIEMBRE

DECLARADAS NULAS LAS ASAMBLEAS MUNICIPALES, NACIONALISTA DEL COBRE Y CENEDISTA DEL TERMINO DE CRUCES

CONTINUACION DE LA ASAMBLEA NACIONAL LIBERAL

CONVOCATORIA

A LOS SEÑORES DELEGADOS A LA ASAMBLEA NACIONAL DEL PARTIDO LIBERAL

De orden del señor Presidente de la Asamblea Nacional del Partido Liberal, cito a los señores Delegados electos por las respectivas Asambleas Provinciales, a la Asamblea Nacional del Partido Liberal, para las dos de la tarde del día 30 del presente mes de octubre de 1935 en el local que ocupa la Oficina Central del Partido, Calzada de Finlay (Zanja) número 58, en esta Capital, a fin de continuar la sesión comenzada el día 24 del pasado mes de septiembre en cumplimiento de lo dispuesto en el artículo 66 de los Estatutos, y que fué declarada permanente Se tratará con la siguinte Orden del Día: Elección del afiliado que ha figurar en la candidatura para Vice Presidente. 4: Elección de la Comisión Técnica Nacional. 5: Asuntos que estime conveniente la Asamblea.—Habana, 23 de octubre de 1935.—Vto Bueno: Enrique RECIO, Presidente. Manuel CAPESTANY, Secretario de Correspondencia.

UN MANIFIESTO SUGESTIVO «A MIS CORRELIGIONARIOS Y AMIGOS»

La Asamblea Provincial del Partido Unión Nacionalista, en Santa Clara, se sirvió nombrarme por unanimidad candidato al Gobierno de la región el día 17 del corriente.

Cumple a mi deber de hombre agradecido, consecuente y consciente de sus deberes, dar por este medio cumplidas y expresivas gracias a los que me favorecieron designándome, y a los que me testifican su buena voluntad de tratar de hacer efectiva la designación a mi favor hecha por todos los asambleistas.

Así como los árboles se conocen por sus frutos, los hombres se conocen por sus obras, y las mías, modestas y humildes como yo, son también harto conocidas en esta Provincia y aún en el resto de la Isla.

Campesino legítimo como mis laboriosos antecesores, he trabajado durante toda mi vida en las faenas agrícolas, habiendo alcanzado un éxito económico apreciable a pesar de la adversidad del medio social y del tiempo, muchas veces.

Desde edad temprana, pese a mi conducta pacífica, he probado a plenitud mi amor a la libertad y a la dignidad cubanas, sirviendo desde muy junto a los defensores de los derechos populares. Tanto en la Revolución Libertadora, como en las que han habido después de la independencia he figurado en vanguardia, sufriendo prisiones y persecuciones que ni en un sólo instante han abatido mi ánimo; antes bien, considero un honor para mí el hecho de haber padecido grandemente por las buenas causas de mi pueblo. Quien no ama y sirve a la libertad, no merece el aprecio de sus connacionales, ni el respeto de los hombres libres.

III

En los dos años que llevo de Gobernador, he realizado cincuenta y cuatro obras públicas, de gran utilidad. La construcción de una calzada desde Cascajal al Cementerio; reparación de la carretera que desde la Central, va a la estación del ferrocarril, en la ciudad de Santo Domingo; reparación de la casa escuela «Mario Pando», en la ciudad de San Juan de los Remedios; ídem, del Ayuntamiento de Calabazar de Sagua; arreglo de calles en Quemados de Güines; composición del camino de La Piedra, en Cifuentes; puente sobre el río Cañas, en Corralillo; construcción de un cementerio en el pueblo de Encrucijada; reparación del acueducto de Rancho Veloz; composición del camino de El Aguacate, en Cifuentes; reparación del puente de Tunas de Zaza; ídem, del cementerio de Rancho Veloz; composición del camino de Aguada de Pasajeros a Covadonga; ídem, del cementerio de Ceja de Pablo; ídem, del puente de Rompe-Yugo, en el camino d Zaza del Medio a Bijabo; reparación del camino de Cienfuegos a la Sierra; reparación del camino de Guaurabo a Trinidad y reparación del puente del río Caunao camino de Jarahueca, entre otras obras citables, prueban plenamente mi amor a los legítimos intereses de los campesinos; piedra angular de la nacionalidad cubana, y de los cuales puede decirse lo que de los de España dijo, en su tiempo, el insigne Miguel de Cervantes, esto es:

«que no habría capitanes si no hubiese labradores».

III

Mis obras, pues, con hechos tangibles e indiscutibles he puesto de manifiesto siempre mi amor al trabajo personal y mi odio a los vicios inmanentes y exaltativos, a la vagancia, al parasitismo personal y político y a las personas comparables a los zánganos de las colmenas que quieren vivir mantenidas con la miel fabricada por las ordenadas y laboriosas abejas. Creo, con el insigne profesor Ingenieros, honra de la República Argentina y prez de nuestra América, que «el secreto de la dignidad consiste en conformarse con lo que se tiene, restringiendo las propias necesidades, que el parásito es un siervo, todo mendigo es un esclavo y los hambrientos pueden, con harta facilidad, ser siervos; pero nunca, absolutamente nunca llegan a ser hombres plenamente libres.»

Finalmente, declaro mi propósito de continuar haciendo una gobernación justa y proba, distante de la que han solido hacer gobernantes bien clasificados por el positivista Sancho Panza, como lagartijeros. Además, haré por cumplir mi deber de «procurar la abundancia de los mantenimientos», convencido de «que no hay cosa que más fatigue el corazón de los pobres que la hambre y la carestía.»

Atento, y respetuoso amigo, servidor y comprovinciano de ustedes,

Gabino Gálvez Borges,
Coronel del Ejército Libertador Cubano, Hacendado rural y Gobernador Provincial Revolucionario de la Provincia de Santa Clara.
de Octubre de 1935.

FIESTA EN HONOR DE PEREZ REYES

Animada fiesta celebrarán en la noche de hoy los amigos de Antonio Pérez Reyes en el barrio de Pueblo Nuevo, con motivo de la toma de posesión del Ejecutivo de la Agrupación Provincial Amigos de Pérez Reyes. Será la fiesta un verdadero exponente de la simpatía con que cuenta el actual Jefe de Gobernación Municipal en el mencionado barrio.

CANDIDATO A ALCALDE POR EL CND, EN SAN JOSE DE LAS LAJAS

Entre las nominaciones verificadas por la Asamblea Municipal del Conjunto N. Democrático en la provincia de la Habana se encuentra la del joven Alicio Ruíz Martínez para la Alcaldía de San José de las Lajas.

Alicio Ruiz

Ruíz Martínez es una de las más prestigiosas figuras de la sociedad lajera. Talento, caballerosidad y grandes simpatías en todas las clases de dicho Término, son los timbres que adornan a este candidato del Conjunto del cual se vaticina las mayores posibilidades de triunfo.

POSTULACION DEL CND EN YAGUAJAY

YAGUAJOY, octubre 23. DIARIO. Habana. El CND ha postulado candidato a la Alcaldía al señor Leovigildo Pérez, Presidente de la Asociación de Colonos de este término.—Soler, Corresponsal.

EL SR. JUAN ESPINOSA CON EL CND

Juan Espinosa presidente de la Agrupación de Liberales revolucionarios de las Villas, ha llegado a un definitivo arreglo con el CND. No ha querido aceptar postulación de carácter electoral para él, aunque en el ticket del Conjunto figurarán para Representante y Consejeros algunos de sus amigos.

En las inquietas el Conjunto formará un Directorio Provincial en el que figurarán el doctor Juan Espinosa y algunos de sus amigos.

Entre los que figurarán como candidatos a Representantes conocemos al doctor José Fmero, persona de arraigo en aquella región donde cuenta con muchas simpatías.

ASPIRANTE A CONCEJAL POR EL C. N. D.

Marcelino Arango, uno de los más destacados sargentos menocalistas de esta municipalidad, quien ha venido luchando intensamente en favor de las aspiraciones del Presidente de la Asamblea Municipal del CND, Sr. Ramón Ochoa, con quien mantiene una estrecha y afectuosa amistad.

Marcelino Arango

El Sr. Arango, mantiene dentro del Conjunto en esta ciudad la aspiración de ocupar por medio de los sufragios una curul en el Ayuntamiento, contando para ello con el «preferencial» de numerosos amigos y simpatizadores.

EL DR. PASCUAL REGRESA HOY DE SANTA CLARA

Llegará hoy a la Habana, procedente de Santa Clara el doctor José A. Pascual, letrado de esa ciudad y de esta capital, destatcado miembro del Ejecutivo Provincial del CND villareño y sobre quien están fijas las miradas de sus correligionarios para candidato a Representante a la Cámara en los comicios venideros. Viene el doctor Pascual a tratar diversos asuntos de su bufete y a mantener ante la Sala de lo Criminal del Tribunal Supremo importante recurso

NUMEROSO ELEMENTOS SUSCRIBEN UN MANIFIESTO EN PRO DEL DR. TAPIA

Las señoras Luciana Herrera, Ana María García; Felipa Abreu; Carmen Vila; Nicolasa Aballí; Virginia Angulo; René Mora; Teresa León, Alejandrina Uriarte; Georgina Vázquez Carmelina Castellanos; Fernanda Lascano; y otras hasta el número de 50 suscriben un manifiesto dirigido al pueblo de Cuba, donde se adhieren a las declaraciones del doctor Guillermo Tapia y al mismo tiempo declaran «que es el único caididato que puede darle la Alcaldía al Partido Liberal».

PARA CUBRIR VACANTES EN LA MUNICIPAL DEL PUN

Partido Unión Nacionalista. Asamblea Municipal de la Habana. Comité Ejecutivo. Secretaría.—De orden del señor Presidente del Comité Ejecutivo Municipal de la Habana, del Partido Unión Nacionalista, se cita por este medio sin perjuicio de hacerlo personalmente, a todos los señores Miembros del Comité Ejecutivo para la sesión extraordinaria que tendrá lugar a las cinco p. m. del día 26 de octubre de 1935, en la casa Simón Bolívar número 57, altos, con la siguiente Orden del Día:

1o. Dar cuenta con la renuncia presentada por e lseñor José Miguel Tarafa Moreno, de candidato a Concejal por el Partido Unión Nacionalista y cuantas más se presenten antes o en el acto de la sesión. 2o.: habrán de figurar en la candidatura. Designar la persona o personas que

Habana, octubre 22 de 1935.—Vto. Bno.: Antonio Beruff Mendieta, Presidente Emilio Vasconcelos, Secretario de Correspondencia.

IMPRESIONES DEL CND EN SANTA CLARA

Goal Sagastume, activo periodista, nos envía un telegrama desde Santa Clara dándonos cuenta de la llegada a aquella ciudad procedente de Camagüey del doctor Pedro Cué, quien le ha declarado que los intereses del Conjunto en aquella provincia se hayan en perfecta armonía estando de acuerdo y perfiladas para fines de mes se reuna la Protodas las aspiraciones, esperando que vincial del CND para hacer las postulaciones. Sobre el pacto entre el CND y el Liberalismo el Presidente del Conjunto villareño declaró a Sagastume que no conoce nada del asunto pues no ha tenido noticias del mismo. Sin embargo las posibilidades del anunciado pacto de conservadores y liberales ha causado gran expectación en los corrillos políticos.

EL DOCTOR TAPIA Y SU PROGRAMA MUNICIPAL

El próximo viernes día 25, el doctor Guillermo Tapia, candidato a la Alcaldía de la Habana por el Partido Liberal, se reunirá en los salones de la Asociación de Repórters con los miembros encargados de redactar el Programa municipal que como plataforma ha de llevar en los próximos comicios.

En dicho Programa están trabajando afanosamente los señores Gustavo Urrutia, Roig de Louchring, Arturo Alfonso Roselló y Esteban de Varona quienes presentarán en la citada reunión interesantes ponencias.

MOVIMIENTO POLITICO

El domingo se reúnen las Asambleas liberal y conjuntistas de Matanzas.—El Gobernador Gálvez se dirige a sus comprovincianos.—El sábado se reúne la Municipal del PUN para cubrir vacantes de Concejal.—La pugna del CND en Placetas.—Nominaciones de Yaguajay.—El 28 continuará la sesión del PUN en Las Villas.—Actividades centristas.—Notas de las Oficinas de Acción Republicana.—Acuerdos del Tribunal Superior Electoral.—Otras noticias de la política nacional

La candidatura del Dr. Gabriel Landa afírmase en toda la provincia

Más de cuatrocientas personas visitaron ayer las oficinas del doctor Gabriel Landa Chao, candidato a Representante por el PUN, en cuya boleta ocupa el número 37.

Comisiones de los barrios de San Leopoldo, Cayo Hueso y del Término de Bauta y muchos delegados de otros barrios hicieron acto de presencia en la casa de Consulado y Trocadero, donde fueron atendidos por el incansable político, quien estuvo recibiendo a sus amigos hasta cerca de las nueve de la noche.

El repórter tuvo oportunidad de hablar con el doctor Landa por breves instantes, haciendo buena la frase de «Más ayuda quien menos tiempo roba», y a juzgar por el optimismo del doctor Landa y por las múltiples adhesiones que ha visto llegar, de elementos de la masa neutra, no puede por menos que pensar que el arrastre del cordial ex Secretario de Despacho, es evidente.

LOS EMPLEADOS CON EL DR. LANDA

Una comisión de empleados del Estado que fueron favorecidos con el pago de tres mensualidades atrasadas durante el tiempo que desempeñó el doctor Gabriel Landa la Secretaría de Hacienda, lo visitó hoy en sus oficinas de Consulado y Trocadero, para reiterarle sus ofrecimientos de laborar por su candidatura y darle cuenta de los trabajos que viene realizando en ese sentido.

El doctor Landa le expresó su agradecimiento, tratando de restarle importancia al referido pago, «ya que»,—dijo— «no hice más que poner en práctica mi manera de pensar en ese asunto».

Los empleados se retiraron del despacho del doctor Landa significándole que a pesar de sus manifestaciones creían deberle gratitud por el referido pago, y que tratarían de hacerla patente ayudándolo en su candidatura.

MANOLO VILLADA FESTEJO A SUS AMIGOS DEL P.U.N

En la calle Quinta número 24, entre F y G, en el Vedado, se celebró una fiesta política dada por el candidato a representante por el P. U. N., Manolo Villada y García Pola, en honor del barrio del Vedado y del coronel Celestino Baizán y de los doctores Antonio Beruff Mendieta y José Ambrosio Casabuena. A dicha fiesta asistió el coronel Baizán y, en representación del Dr. Casabuena asistió e hizo uso de la palabra el Dr. Romero Nussa, el cual fué muy aplaudido, lo mismo que la culta y distinguida dama Dra. Nena Méndez de Villada, que marcó la ruta de la mujer en la política como fiel colaboradora y compañera del hombre, y aconsejó la pureza del sufragio a la mujer y la elección de sus candidatos. Hicieron uso de la palabra distintos oradores y la fiesta fué un exponente fiel de las simpatías con que cuenta y que darán el triunfo en definitiva a Manolo Villada, uno de los valores de la boleta del PUN, por sus prestigios sociales, por su popularidad y simpatías.

LA ASAMBLEA LIBERAL DE MATANZAS

Miguel Calvo Tarafa, uno de los aspirantes a Senadores por el Partido Liberal en Matanzas, nos informó en la residencia del doctor Carlos M. de la Cruz, que para el próximo domingo 27 está convocada la Asamblea Provincial liberal para proceder a las postulaciones y nominar el candidato al Gobierno.

Afirma Calvo Tarafa, que la Provincia de Matanzas está bien organizada y que el triunfo nadie podrá discutirlo, mucho más si el Partido Liberal acuerda en definitiva una negociación electoral con las fuerzas del CND.

He hablado co nel doctor Cruz y he dicho a él—agrega Calvo,—que los liberales de Matanzas sostienen su candidatura Presidencial, y que, desde luego, bajo ese aspecto se acepta cualquier entendimiento político.

CANDIDATO A CONCEJAL POR EL P.U.N. DE LA HABANA

El Partido Unión Nacionalista lleva en su Candidatura Municipal como aspirante a un cargo de Concejal en el Municipio de la Habana, al doctor Oscar Remírez y André, prestigiosa figura de nuestro foro y positivo valor intelectual.

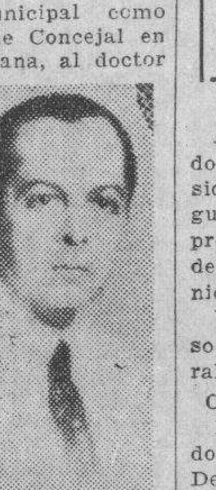
Dr. O. Remírez

Su labor administrativa durante más de 15 años en el cargo de Letrado Consultor del Ayuntamiento de la Habana, cargo que cctuvo en reñidas oposiciones celebradas en el año 1917, lo han hecho dignificarse ante sus convecinos, ya que durante la misma ha velado de manera fecunda por salvaguardar los intereses procomunales.

Desde una curul municipal el Dr. Remírez defenderá legítimamos intereses del pueblo de la Habana. Propenderá al estudio de diversos asuntos no tratados y que la hora actual demanda de los encargados de la Administración Municipal.

Ocupa en la Candidatura del Partido Unión Nacionalista el número 17 y el electorado de la Habana ha de votarlo.

DIRECTORIO CENTRAL DE AMIGOS DEL DR. MARINO LOPEZ BLANCO

Este Directorio anuncia las constituciones de sus respectivas delegaciones en los siguientes Barrios, en favor del doctor Marino Lopez Blanco Candidato a Repreentante por el partido Unión Nacionalista. Día 24. Cepero, Cepero Nro. 6. Día 25. San Nicolás, Tenerife Nro. 27. Día 26. Príncipe, Ayestarán Nro. 35. Día 27. Vedado, 13, Nro. 85 entre 10 y 12. Día 28. M. de la Cruz, Rodríguez Rodrígez 41. Día 29. San Antonio de Río Blanco, Jaruco. Día 30. Luyanó, Calzada de Luyanó 125. —LUIS PUENTE SOCARRAS, Director General.

HOY OCTUBRE 24

7 a. m.—Aparición de «El Periodismo en Cuba», libro de 300 páginas, en que han colaborado escritores de todos los géneros y que se edita en conmemoración del «Día del Periodista».

8 a. m.—Edición extraordinaria, facsímil del «Papel Periódico», el primero que se publicó en Cuba. Se vende a 5 centavos en Madiedo, Agencia de Publicaciones, Centro Asturiano, frente al Parque Central.

9.30 a. m.—Solemne misa en la Catedral, por la Paz del Mundo, en que oficiará Su Ilustrísima Monseñor Ruiz, Arzobispo de la Habana y a la que asistirán los altos dignatarios de la República y el Cuerpo Diplomático.

11 a. m.—Inauguración oficial del "Día del Periodista", en la Plaza de la Catedral. Discurso por el doctor Rafael Ma. Angulo, Presidente del Directorio del Retiro de Periodistas.

FERIA DE LA CATEDRAL

11.30 a. m.—Inauguración de la Feria de la Catedral integrada por diversos espectáculos: kiosco central, organizado por el Departamento de Economía Doméstica de la Secretaría de Agricultura, con la cooperación del Ingeniero Carlos de la Rionda, Secretario de Agricultura; Francisco Castro, Subsecretario; Arsenio P. de Quesada, Secretario particular del señor Secretario de Agricultura; Ingeniero Ernesto López Rovirosa y señoritas Blanca Prieto y Carmen Goribar. Kioscos laterales construídos por la Secretaría de Obras Públicas; Tómbola; Ilusionista Profesor Gil; baile con la Orquesta Topacio y otras atracciones.

12 m.—Inauguración de la Feria Anual de los Artistas, donde se subastarán las obras donadas para el Salón del Periodista, sobre un precio mínimo señalado por los autores, entre los que figuran los más destacados valores artísticos. Actuará de subastador oficial el señor Rafael Marquina, periodista y crítico de arte español.

12.30 p. m.—Apertura de la «Feria del Libro», organizada con las obras donadas, que constituyen una rara y valiosa colección. También figurarán diversos objetos de valor artístico e histórico.

OTRAS DIVERSIONES

San Carlos. Elección de la Reina Infantil de la Víbora. Show con números artísticos por niños.

8.30 p. m.—Terreno del Campo Armada. Balompié: Club Deportivo Hispano América vs. Centro Gallego. Baile con cuatro orquestas.

GRAN VERBENA ROTARIA

En los Salones y Jardines del Gran Hotel Nacional.

A las 10 p. m. y a la 1 a. m. se pasará el más brillante show que se puede organizar en Cuba, bajo la dirección del maestro Ernesto Lecuona y actuando de Maestro de Ceremonias el doctor Modestín Morales, y en el que participarán estos artistas:

Cantantes:

Caridad Suárez. Tomasita Núñez. Ana Ma. Relaño. Esther Borja. Mercedes Menéndez. María Ruiz. Graciela Santos. Miguel de Grandy. Rafael Pradas.

Actores Genéricos:

Eddy López y Mimí Cal.

Pianista y Maquietista: Bola de Nieve. — Bailarines internacionales: Clarisse y Christian. — Teté y Henry. — Bailarines clásicos: Fernán Flor, Luisa Langes y Tina Rodríguez. — Doce violines y la Orquesta Lecuona. — Números especiales: Vals Azul, Damisela Encantadora y Para Vigo me voy.

Coro de 12 bellas vicetiples. — Siete conjuntos musicales. — Hermanos Le Batard, Hermanos Martínez, Jazz Queen, Sexteto Nacional y otros.

Los billetes de entrada valen 1 peso y se pueden adquirir en la Asociación de Repórters, El Encanto, La Filosofía, La Casa Grande, Roberts. Son personales.

Juegos y entretenimientos, kioscos, Sorpresas. — Se regalará un radio de onda corta y larga, obsequio del rotario John L. Stowers.

NO HABRA COLECTAS NI SOBREPRECIOS.

ASISTA AL CINE HOY 24 DE OCTUBRE, ASI COOPERARA AL "DIA DEL PERIODISTA".

Fallos y acuerdos del Tribunal Sup. Electoral en su sesión de ayer

SEÑALAMIENTO DE VISTAS

Acordó el Tribunal quedar enterado del señalamiento hecho por el Presidente doctor Francisco Llaca Argudín, para las das de la tarde del próximo día 25 del actual, de la vista del recurso contra la asamblea municipal liberal de Melena del Sur.

Y para el 26, de la vista del recurso contra la asamblea municipal liberal de Máximo Gómez.

ODMITIDA UNA RECLAMACION

El tribunal en la reclamación del doctor Andrés Sainz, a nombre de Delfín Yebra y otros, contra la convocatoria librada 17 del mes de octubre actual para la asamblea municipal liberal de Holguín y contra la sesión y sus acuerdos, acordó admitir la reclamación.

UNA INTRUCCION GENERAL

También, en uso de las facultades que le concede el artículo 47 del Código Electoral, acordó dictar la Instrucción General número 62, para cumplir lo dispuesto en el artículo 101 del Código Electoral.

TRES FALLOS DICTADOS AYER

Guanabacoa: Acción Republicana. Establecida por el doctor José Capote Díaz a nombre de Nicomedes Sánchez Ramírez y otros: declarado sin lugar. Era contra la sesión de 27 de septiembre último y contra los acuerdos adoptados en la misma; no hace especial condenación de costa ni de temeridad ni mala fe.

Cobre: Unión Nacionalista: Establecido por el doctor José Ramón Gutiéérrez a nombre de Ramón Brito Borreno: declarada con lugar y nula la sesión del 26 de septiembre último y en su consecuencia, los acuerdos adoptados en ella, con las costas de oficio.

Cruces; Conjunto Nacional Democrático: Establecida por el doctor José M. Vega, a nombre de los electores y afiliados a dicho partido, y, en su consecuencia, nula la asamblea municipal del CND, celebrada el 28 de septiembre pasado, en la puerta de la casa Esquerra 77 y nula la elección de Delegados y Miembros del Comitéé Ejecutivo, efectuada en dicho acto, retrotrayendo el estado del asunto debatido a aquel en que se hallaría si no se hubiese tomado o ejecutado el acuerdo; con las costas de oficio.

SE HA CONSTITUIDO EN DIRECTORIO PROFESIONAL LIBERAL

Se ha constituido el Directorio Profesional Liberal, cuya oficina principal radica en el Edificio Rodríguez en Aguiar 126, y tiene por objeto laborar por el engrandecimiento de dicho Partido, apoyando la candidatura presidencial del doctor Carlos M. de la Cruz.

Esta nueva institución ha quedado integrada en la siguiente forma: Presidente: doctor Guillermo Iglesias y Piñeiro. Secretario: Francisco Barceló Mendieta. Tesorero: doctor Juan M. Alfonso. Director Político, doctor I. Fuentes Suárez. Vocales: doctor Rafael Solona y Aguila, doctor Gustavo Pino Quintana, doctor Arturo Bengochea, doctor Juan F. Chalons.

SIMON FERRO HABLA CON J. L. DEL POZO DE LA ASAMBLEA PINAREÑA

Alrededor de la próxima Asamblea Provincial que tendrá efecto en Pinar del Río el domingo 27 del partido Unión Nacionalista, ha estado cambiando impresiones para los últimos ajustes electorales y de candidatura, el líder nacionalista Simón Ferro que es Presidente del PUN y seguro candidato en el ticket senatorial.

A su salida del despacho de Justo Luis, hablamos con el señor Ferro, que había tratado con el Presidente del PUN de los asuntos de su provincia al respecto del plan electoral y que él hoy ratifica una vez más las seguridad de que el triunfo electoral del nacionalismo en Pinar del Río es una cuestión plenamente decidida.

TEME EL DR. G. TAPIA LE FALSIFIQUEN LA FIRMA Y ENVIEN POR CORREO SU RENUNCIA DE CANDIDATO

El Dr. Guillermo Tapia, candidato a la Alcaldía por el Partido Liberal, nos ruega la publicacion del siguiente escrito que ha dirigido al Capitán de la Quinta Estacion de Politica.

Habana, octubre 22 de 1935.

Sr. Capitán de la Quinta Estación de Policía.

SEÑOR:

El que suscribe, Dr. Guillermo Tapia y Fluriach, vecino de esta ciudad, Malecón 37, a Ud. digo:

Que habiendo llegado a mi conocimiento que por distintos elementos interesados en perjudicarme se trama el envío simulado por correo, certificado, de mi renuncia a la candidatura de Alcalde Municipal que, en mi favor, tiene acordada la Asamblea Municipal de la Habana del Partido Liberal, a los secretarios de Actas y Correspondencia del Comité Ejecutivo, señores José María de la Cuesta y Félix Ayón, contenida en una comunicación falsa, con mi firma apócrifa, a fin de producir esa sensación desfavorable para mi en la opinión pública; lo pongo en su conocimiento a fin de que se proceda a la correspondiente investigación de quien sea el autor o los autores de esos hechos, puesto que es mi propósito firme y decidido, y lo ha sido siempre, mantener mi candidatura de Alcalde Municipal, de acuerdo con la opinión de la mayoría del liberalismo de la ciudad de la Habana, que me honro con la postulación.

De Ud. muy atentamente.

Dr. Guillermo Tapia.

ASEGURADA COMO EDIL EN EL NUEVO CONSISTORIO HABANERO

Una de las damas que más se han significado en las luchas políticas en el Conjunto Nacional Democrático durante la pasada reorganización es la señroa Eva Rodríguez; desplegando sus actividades en el barrio de Arroyo Apolo.

Sra. Eva Rodríguez

Electa delegada a la Asamblea Mpal., su nombre se encuentra indicado para figurar en la boleta como candidata a Concejal en los comicios próximos.

En breve, pues, —ya que el mencionado organismo ha de reunirse la semana próxima— será nominada la Sra. Rodríguez candidata, que es como decir el paso previo a su exaltación a una curul municipal, ya que inmensas simpatías, su arraigo en la masa electoral y sus dotes políticas le han de propiciar seguro triunfo en las urnas.

EL DIA 28 CONTINUARA LA SESIO NDE LA ASAMBLEA PROVINCIAL DEL PUN VILLAREÑO

CONVOCATORIA

De orden de lseñor Presidente cito y convoco a los señores Delegados a la Asamblea Provincial del Partido Unión Nacionalista, electos por las respectivas Asambleas Municipales de los Términos adscritos a dicha Provincial para la continuación de la sesión comenzada el día 18 de los corrientes y que fué declarada permanente, y que tendrá lugar el día 28 dl que cursa a las dos de la tarde en el Salón de Sesiones del Consejo del Gobierno Provincial de Santa Clara, conforme a la siguiente Orden del Día:

1o.: Dar cuenta con el acta de la sesión anterior. 2o.: Designar las personas que habrán de figurar como candidatos a los cargos de Compromisarios Presidenciales y Vice-Presidenciales y Compromisarios Senatoriales, mayores y no mayores contribuyentes. 3o.: Conocer de las coaliciones con otros partidos políticos y de las mociones sobre renuncias y substituciones de candidatos. 4o.: Acordar el programa Provincial del Partido 5o.: Todos los demás asuntos de que debió conocer dicha Asamblea Provincial de acuerdo con el Código Electoral y los Estatutos del Partido en la oportunidad de su constitución y que quedaron pendientes en la Sesión del día 18.

Santa Clara, octubre 22 de 1935.—Vto. Bno.: Federico Laredo Brú, Presidente Julio Jiménez Carrillo, Secretario de Correspondencia.—Julio Jiménez Carrilo, Secretario de Correspondencia del Comité Ejecutivo de la Asamblea Provincial del Partido Unióón Nacionalista de Santa Clara, Certifico: que la presente es copia de su original y para constancia expido la presente en Santa Clara a los veinte y dos días del mes de octubre de 1935.

LOS FESTEJOS DE LA ACERA DEL LOUVRE

La comisión organizadora de los festejos y propaganda política que patrocina la Asociación Nacionalista de la «Acera del Louvre» que preside e lseñor Juan F. Gutiérrez estuvo muy atariada todo el día de ayer visitando a los candidatos del Partido que ha seleccionado para homenajear durante este período electoral en la histórica «Acera del Louvre», entre otros visitaron a los candidatos a Rpresentantes doctor Gabriel Landa, señor Carlos Jiménez Rojo, Alfredo Alvarez y Alfredo Botet.

NOTICIAS DE LAS OFICINAS DE «ACCION REPUBLICANA»

Esta noche serán postulados los candidatos para la Alcaldía y Concejales del Ayuntamiento que figurarán en la Boleta de nuestro Partido.

Una vez que sean proclamados se organizará una fiesta en el Círculo situado en Obrapía 61, que amenizará la histórica Chambelona Miguelista de Marianao.

—Para el sábado día 26 se reunirá en horas de la noche, la Asamblea Provincial para proceder a la designación del candidato a Gobernador y Consejeros.

—Posiblemente el domingo 27 reanudará la Asamblea Nacional sus labores, para aprobar el Programa del Partido, cuya ponencia está a cargo de los doctores Santo Jiménez y Zaydín.

—La coincidencia de haber salido el número 88 como terminal del primer premio de la Lotería Nacional del sorteo verificado ayer, ha motivado los mayores comentarios entre los que piensan que es un número d suerte para el futuro Presidente, ya que días antes de ocupar la Alcaldía de la Habana por elección popular, también salió en un «premio mayor».

—Noos informa el señor Federico de Torres, Jefe del Buró informativo de «Acción Republicana» que muy pronto se pondrá en práctica el vasto plan de propaganda de la candidatura Presidencial del doctor Gómez Arias, que guardará similitud con el desarrollado en los Estados Unidos para la propaganda del actual Presidente Roosevelt.

—Para la entrante semana quedará constituída la comisión de hacienda encargada de hacerle frente a los gastos de la campaña Presidencial en todo el país y cuya comisión estará integrada por altas personalidades del mundo financiero, del comercio y de la industria aquí radicados.

—Larga e interesante conferencia sostuvieron ayer el doctor Gómez Arias y el Secretario de la Presidencia doctor Acosta, sobre los problemas políticos de la provincia de Matanzas, que asegura este último, dará abrumadora mayoría de votos a la coalición del PUN con AR.

—También se entrevistaron los Presidentes del partido Unión Nacionalista Justo Luis del Pozo y Dr. Miguel M. Gómez Arias, tratando de la organización que se dará a la campaña Presidencial en toda la República y del próximo recorrido de los candidatos presidenciales Gómez y Laredo, por todo el territorio nacional.

A LOS AMIGOS DEL DR. JUAN RODRIGUEZ PINTADO

Se pone en conocimiento de los amigos y simpatizadores del doctor Juan Rodríguez Pintado, así como al público en general que las oficinas electorales de esta agrupación se encuentran instaladas en San Miguel número 200, altos, teléfono U-3244, donde diariamente se atenderán todos los asuntos relacionados con la campaña política y donde deberán concurrir cuantos se interesan por la candidatura del Dr. Juan Rodríguez Pintado.

La Comisión.

EL 27 LA ASAMBLEA DEL CND EN MATANZAS

El domingo 27 se celebra en Matanzas la Asamblea Provincial del CND para postular los candidatos provinciales y del Gobernador para cuyo cargo será designado el doctor Luis Angeles, elemento de grandes prestigios y significación.

Para esta Asamblea existe gran entusiasmo y se espera que asista el candidato Vice Presidencial, doctor Cuervo Rubio.

Serán postulados los senadores, para cuyos cargos serán elegidos el doctor Santiago Verdeja, Juan Pedemonte, y el doctor Guillermo Alonso Pujol.

LA PUGNA DEL CND EN PLACETAS

Manuel Fernández Nodarse, líder político cenedista de Las Villas y aspirante a Representante, viene celebrando importantes cambios de impresiones con los señores Eloy Fernández y doctor Batle, de Placetas, a fin de resolver en plano de armonía la situación de pugna establecida en aquella población. Interviene en estos arreglos de intereses buscando soluciones favorables al Partido conjuntamente con Fernánde zel doctor Fileno Cárdenas, candidato a la Alcaldía de Santa Clara.

Se espera que la pugna de los menocalistas de Placetas quede plenamente resuelta ya que en planos de absoluta armonía se encuentra para llegar a un acuerdo Eloy Fernández que aspira a la Alcaldía, con el doctor Batle que será Representante.

AMIGOS DE PEDRO M. ORTEGA

Se cita a todos los amigos de Pedro M. Ortega y Julián Lantarón para la junta que tendrá efecto el jueves 24, a las 8 p m. en 10 de Octubre número 85, baojs, local social de dicha Agrupación.

COMITE PRO ANTONIO MARTINEZ, BARRIO DE SAN ISIDRO

Anoche en la casa sita en la calle Jesús María 112, altos, tuvo efecto ante una numerosa concurrencia la constitución del Comité Pro Antonio Martínez, para Representante a la Cámara por el Partido Unión Nacionalista, resultando electa la siguiente Directiva:

Presidentes de Honor: señor Justo Luis Pozo, coronel Celestino Baizán, doctor Antonio Beruff Mendieta y doctor Ambrosio Casabuena

Presidente: Manuel Monteagudo, Milagros García.

Secretario de Actas: Rafael Escorcia; ViceSecretario de Actas, Oscar Dadis; Secretario de Correspondencia, Ramón Vidal; Vice Secretario de Correspondencia, Asunción Cordías; Tesorera, María Teresa Ortega; Vice, Secundino Muñoz; Director Político, Angel M. Vázquez.

Vocales: Angel Pestana, José Blay Boch, Pedro Pestana, Vicente Pestana, Federico Fonts, Julián González, Josefa Morenz, Zoila Hernández, Rodolfo Martín, Blanquita Hernández, Lázaro Dadis, Juan Mellon Angulo, Froilán Delgado, Enrique Fuentes Carrillo, y otros en número considerable que no pudimos anotar.

Hicieron uso de la palabra distintos oradores entre los que se destacaban el doctor Bandera, doctor Rafael Pola y Montoro, el señor Zoilo Palmer, Alcalde del Término de Caimito del Guayabal; todos los que de manera brillante dieron a conocer la labor del señor Antonio Martínez en las luchas políticas, como también en defensa de los intereses del pueblo.

El resumen estuvo a cargo del señor Antonio Martínez el que fué muy felicitado por la concurrencia.

CONSULTA AL TRIBUNAL SUPERIOR ELECTORAL

Los conocidos «sargentos» del barrio de Guadalupe señores Emilio Pedro y Rogelio Guaba y Ponce, han elevado una interesante consulta al Tribunal Superior Electoral, recabando del mismo señale la hora para la terminación del escrutinio primario por una Mesa Electoral.

Y fundamentan su consulta en el precepto establecido, por el artículo 224, que declara la nulidad de un colegio, si el escrutinio se ha realizado después de la hora, señalada para su terminación. Ya que en la Ley Electoral en toda su extensión, no se encuentra especificado dicho extremo; y únicamente en el artículo 179 menciona como deber del Secretario del Colegio, hacer constar en acta a las siete de la noche, el estado en que el escrutinio se encuentra a esa hora y causas del retraso y que dicho escrutinio será continuado por la Junta Municipal, sin determinar el procedimiento a seguir por la Mesa Electoral.

BALDOMERO ACOSTA CON CARLOS MANUEL DE CESPEDES

El viejo mambí, general Baldomero Acosta, candidato a Alcalde de Marianao por la Conjunción Centrista Nacional, visitó en la tarde de ayer, acompañado de más de quinientos amigos, en guaguas y automóviles, la residencia del coronel y doctor Carlos Manuel de Céspedes, para congratularlo por su postulación por el Centrismo a la Presidencia de la República. Hablaron en nombre de los amigos de Baldomero los señores José Hernández Pla, Olivares y Fermín Rodríguez, contestando el doctor Céspedes lleno de emoción y patriotismo. Hablando con el general Acosta éste nos manifestó que Céspedes es una de las figuras nacionales en los actuales momentos que pudieran traer la normalidad ciudadana.

EL PARTIDO AGRARIO DE SAN LUIS, ORIENTE, CON EL CENTRISMO.—En telegrama remitido al Jefe del Partido Centrista por el doctor Juan Santos, Elpidio Carbó y Tomás Mustelier desde San Luis, Oriente, manifiestan que el Partido Agrario Municipal de dicha localidad con sus mil setenta y tres afiliados han ingresado en la Conjunción Centrista Nacional, aceptando el programa y el candidato a la Presidencia doctor Carlos Manuel de Céspedes. Agrega el referido telegrama que el actual Alcalde de San Luis, Ramón Pupo, se ha sumado también al Centrismo.

CESPEDES MUY FELICITADO POR SU POSTULACION A LA PRESIDENCIA.—Cartas y telegramas están llegando continuamente a la residencia del coronel Carlos Manuel de Céspedes con motivo de su postulación a la Presidencia de la República por la Conjunción Centrista Nacional. También está siendo muy visitada la residencia de M y 23 por los amigos y simpatizadores del Dr. Céspedes.

LA ASAMBLEA DEL CND EN CAMAGUEY

Para hoy está convocada la Asamblea Municipal del CND de Camagüey para dejar constituída la Asamblea y Comité Ejecutivo del Partido para cuya presidencia se ha indicado al señor Francisco Don, Se estima que la Asamblea será que aspira asimismo a la Alcaldía. armónica dado que se le dará representación a la minoría que respalda a Agustín Tomé.

E.C.D. 2016

EN LA CURVA DE CANTARRANAS SE VOLCO UN CAMION, CAUSANDOLE LA MUERTE A UN MENOR QUE IBA EN EL

La festividad patria se celebró en Canasí este año, con un esplendor é interés no vistos hace ya tiempo

Los profesores organizaron una fiesta muy brillante, que dió extraordinario realce al día. Labor política. Está enfermo el Padre Huerta. Sentida la muerte del P. Viera

POLITICAS.—En la mañana de ayer 14 nos visitaron en este pueblo, en campaña política el doctor Cuní delegado a la Provincial por Acción Republicana de este término, el candidato a Representante que con gran fe y entusiasmo lucha en toda la provincia señor Alfredo Izaguirre y Hornedo, el señor Miguel Pérez y un viejo amigo emparentado en este con distinguidas familias, Waldo Rodríguez. Dichos señores recorrieron el pueblo visitando infinidad de amistades y familias llevando una buena impresión el señor Izaguirre en su futura aspiración. Tuve el gusto de en mi morada compartir brevemente con tan distinguidas personalidades.

MI SALUDO DE BIENVENIDA.—Llegue por estas líneas mi saludo más expresivo para la señorita Visitación Otegui y Fernández que después de varios años de ausencia de nuestra patria por encontrarse con otros familiares en España, se encuentra de nuevo entre nosotros. La señorita Oteguis es hermana de los señores Bautista y Valentín Otegui, comerciantes fuertes en este término donde gozan de gran popularidad y solvencia.

PBRO. ANTONIO HUERTA.—Este distinguido sacerdote, Párroco de la Iglesia de Versalles en Matanzas, ha tenido necesidad de sufrir una delicada operación. Su estado según noticias es bastante satisfactorio. En este pueblo donde al P. Huerta se le recuerda con afecto y más en mi fafamilia, hacemos votos por su rápido restablecimiento.

EL PBRO. VIERA DE LIMONAR.—Lleguen estas líneas como nuestro pésame más sentido por la muerte de su tío el venerable sacerdote José Viera benefactor de los pobres en el Cerro, que en la tarde del día 13 recibió cristiana sepultura en la necrópolis de Colón en la Habana, siendo su sepelio una verdadera demostración de lo mucho que se le quería.

Par a los restos de quien su misión fué sólo hacer el bien.

EL DIEZ DE OCTUBRE.—Con motivo de la conmemoración de la epopeya del 68 en que el gran partido Carlos Manuel de Céspedes dió el grito en Yara de independencia o muerte, se celebró en nuestras escuelas públicas, bajo la dirección de la señora Carmelina Parra de Otegui, secundada por las distinguidas compañeras profesoras señoritas Amieva, Riera, Soler, y el señor Hernández secretario de la Junta de Educación, un extenso programa que fué cumplido con gran exactitud.

Dando las 8 de la mañana llegó por el carro de la Hershey el doctor Juan de Juan, Superintendente Provincial de escuelas de Matanzas, a quien acompañaba su secretario señor Juan L. Magarola. El señor secretario de la junta escolar de Guamacaro, el inspector de este distrito señor Cástor Carol y varias personalidades de juntas escolares de Matanzas.

A las nueve resultaba pequeño el local para la concurrencia congregada a dicho acto. Las fiestas se efectuaron en el hermoso patio de las escuelas, donde una frondosa ceiba lucía en el centro, de manera majestuosa.

Con nuestro Himno Nacional dió comienzo tan patriótico y simpático acto; le siguieron por turno la poesía «A Céspedes» de Heliodoro G. Rojas, por la niña Emelia Pierre; la poesía «Mártir» de Bonifacio Byrne, por la niña Mirta Navarro. El trabajo «Diez de Octubre» leído por la señorita Josefina Amieva, fué un hrmoso trabajo lleno de conceptos gloriosos históricos y patrióticos que con gran facilidad y despejo declaró tan entusiasta educadora. Le siguieron la poesía «La jura de la Bandera» de la señora Patria F. de Sánchez Fuentes por la niña María Rodicio; la poesía «A mi Bandera» de Bonifacio Byrne, por la niña Carmen Linares; poesía «Al Grito de Yara» de Alfredo Zayas, por la niña Leticia Montalvo; el simpático diálogo de Eduardo Cardona «Cuba y Liborio» por las niñas Oilda Montalvo y Armantina Gómez Riera. El discurso alusivo al acto corrió a cargo del secretario de la junta escolar de Guamacaro este discurso lleno de grandes conceptos de enseñanza para la niñez, dejó grata impresión entre los concurrentes.

La niña Lidia Alfonso recitó la poesía «A mi Bandera» de Gastón A. de la Vega, y la distinguida profesora señorita Basílica González la bella poesía de «El Diez de Octubre».

El resúmen estuvo a cargo del señor Pedro A. Hernández, secretario de la junta de educación de esta, quien se mostró agradecido por el entusiasmo con que se acogió su idea para celebrar un acto que hacía muchos años en Canasí no se verificaba y el que las autoridades civiles, militares y eclesiásticas y muchas distinguidas familias dieron realce con su presencia.

Tuve oportunidad de hablar con el señor Juan de Juan, Superintendente Provincial, sobre ciertas necesidades principalmente de la escuela kindergarten y me ofreció que pronto quedarían subsanadas. También tuve el gusto de saludar al señor Enrique Castro Vega, inspector del Desayuno Escolar, quien me informó que el señor Leopoldo Massana jefe del Negociado de Desayuno Escolar, viene con interés resolviendo esta labor en toda la Provincia y que muy pronto tocaría a Canasí y quedando también constituido su desayuno escolar misión que viene realizando con una hermosa organización y activo empeño.

Todos los actos fueron muy aplaudidos y ovacionados. Se brindaron a la concurrencia un rico ponche y sabrosos dulces; a los niños se les obsequió con variados dulces, todo fué un éxito. El señor Casas fotógrafo de Matanzas vino con la comisión de dicha Provincia y tomó varias fotografías de tan patriótica fiesta. Actos como estos deben celebrarse siempre en las escuelas públicas, para que el niño tenga grabado en su imaginación los grandes sacrificios que se realizaron para darnos una patria libre y soberana: sacrificio que hicieron aquellos grandes patricios.

Mi felicitación al señor Pedro Hernández, secretario de la junta escolar de este pueblo, iniciador de dicha fiesta, y a su directora señora Carmelina Parra de Otegui, a las señoritas profesoras Rosa Riera Gómez, Josefina Amieva, Ana María Yanes, Digna Sardiñas y Agueda Oliva, maestras de la citada escuela.

También hago extensiva mi felicitación a las señoras Juana M. Prado de Mestre, Josefina Ruano, Carlota Iturralde, Bertha Mathieu, Margot Sainz y Basílica González, maestras del Distrito Escolar de Arcos de Canasí, y a los señores Sabino Cartaya, Alclade Municipal; Balentín Otegui, presidente de la junta de educación y Mario González, jefe de Sanidad Local, que les secundaron para el éxito de esta patriótica fiesta.

En el carro que cruza a las once menos cinco se marchó el señor Superintendente acompañado por muchas personalidades de Matanzas y de este pueblo, llevando una grata impresión de tan bella fiesta.

PROXIMA VISITA.—El señor secretario de la Junta de Educación nos informa de la próxima visita al distrito escolar de Canasí, del Honorable Secretario de Instrucción Pública señor Anaya Murillo. Deseamos que le sea grata su estancia en este pueblo y esperamos que dicha visita constituya un beneficio para Canasí.

J. Palma,
Corresponsal.

Grata fiesta en un gran colegio de Pinar del Río

Se le ofreció a la Superiora del «Inmaculado Corazón» con motivo de celebrar su santo

SIMPATICA FIESTECITA.— Con motivo de celebrar su fiesta onomástica, la Rvda. Madre Superior del colegio «Inmaculado Corazón de María», se celebró en dicho plantel una brillante fiestecita en su honor, como obsequio de sus alumnas que tanto la quieren.

Dió comienzo por la mañana, en la linda capilla del colegio, que semejaba un pedacito de cielo deslumbrante de luz, con una misa solemne, acompañada de violines.

Por la tarde a la cinco, la veladita organizada con exquisito gusto.

El salón de actos, colmado de flores y luces, resultando un conjunto artístico de verdadera originalidad, albergó, por tan gratísimo motivo, una muy seleca representación de esta sociedad que siente una gran admiración, justificadísima, por el mencionado colegio y profundo cariño y respeto por su muy digna y queridísima Superiora.

Me limitaré a dar cuenta de los números del programa que sobresalieron por su gracia.

En primer lugar: Himno Nacional y canto de filicitación, seguido de un discurso emocionante y bien itnerpretado, por una de las alumnas.

Los «Comiquitos», grupo de niños vestidos de rigurosa etiqueta que exitaron la hilaridad por su monería.

Poesías de felicitación por algunas niñas, primorosamente vestidas.

«La Casita», juguetico por un grupo de niñas vestidas de muñecas.

«La Florista», monólogo, por una graciosa niña.

«Las Mariposas», canto y danza por niñas fantásticamente vestidas.

«Los Flecos del Mantón», ejecutados con mucha gracia.

«El Enemigo de la Reina María Luisa», cuadro en cuatro actos, cuyos personajes interpretaron admirablemente sus respectivos papeles, luciendo preciosos trajes de gran valor.

Y por último, hermosísimos apoteosis de la patrona de la música, Santa Cecilia. Cuadro subime en cuya contemplación nos extasíamos largo rato, despertando un murmullo de admiración entre la nutrida concurrencia, que dedicó sus más cálidos elogios a las cuatro alumnas que tan magistralmente lo representaron.

Terminó tan agradable fiesta con un alegre canto a la Patria, por todas las alumnas del colegio, siendo amenizada con piezas ejecutadas con gran maestría a piano y violín.

No quiero terminar sin dedicarles un aplauso a las graciosas artistas, mil felicidades a la Rvda. Madre Superiora y prosperidad al colegio, que tan bien sabe proporcionarnos ratos de verdadero placer.

HOGAR DICHOSO.—El joven matrimonio, Ana Luisa Lozano y Juan Arturo Pazos, besan complacidos su primer vástago que llegó al mundo, con toda felicidad.

Un besito para el monísimo chiquillo y mi felicitación para sus papás.

NUEVA DE AMOR.—Que me complazco en dar a conocer.

Trátase del compromiso amoroso, de la simpática y gentil pinareña, señorita Alicia Cuesta Román, que desde hace algún tiempo reside en La Habana, y el correcto joven Juan Menés.

Sancionado quedó oficialmente en la pasada semana.

Felicidades y que muy pronto podamos anunciar la boda.

ADRIANO ESTEBAN FERRER.—Se encuentra desde hace varios días en esta ciudad, el distinguido compañero Adriano Esteban Ferrer, Director del diario «El Combate» y Presidente de la «Asociación de la Prensa», en Oriente.

Grata estancia le deseamos.

TRASLADO. Para una linda casa, de la Avenida de Martí, ha trasladado su residencia, el distinguido doctor Dominador Pérez, acompañado de su gentil esposa, señora Beatriz Valdés Ponzoa y sus lindísimos hijitos.

Sépanlo sus numerosas amistades.

PESAME.—Muy sentido.

Lo hago llegar a mi estimadísima compañera Blanquita Saiz, por la muerte de su querido hermano, ocurrida en España.

Pésame que hago exensivo a los demás familiares.

ECOS DE UNA FIESTA.—Muy lucida.

Celebrada con esplendor y suntuosidad.

Tuvo por marco la elegante residencia del pundonoroso miliar, teniene coronel Manuel Benítez Valdés Jefe del Octavo Regimiento «Rius Rivera», y de su bellísima esposa Lolita Ochoa Feijoó.

¿Motivo de la fiesta? El primer cumpleaños de Loly, su lindísima hijita.

De la Habana vinieron expresamente sus padrinos, doctor José Pérez Benitoa, y su gentil esposa, señora Josefina Fernández, y el joven matrimonio Manolo Pérez Benitoa y Lolita Boullosa.

Asistieron a esa fiesta un grupo selecto de damas y damitas de nuestra mejor sociedad, no faltando los amiguitos de la monísima festejadita, para los cuales hubo una piñata en forma de aeroplano, con juguetes, dulces y flores.

Y para los mayores hubo también el incentivo del baile a los acordes del renombrado «Trio Matamoros», que vino exprofeso de la Habana.

La distinguida concurrencia fué obsequiada espléndidamente con un riquísimo y variado «buffet».

Loly, la muñequita adorable, apagó la velita del «cake», de su primer año.

Hasa ella hacemos llegar nuestra felicitación.

Con muchos besitos.

María Leonor Canto,
Cronista Social.

No han empezado las obras para arreglar la carretera a Colón

El dinero necesario, ofrecido por Obras Públicas, no ha sido consignado con dicho objetivo

Central «Alava», octubre 17.

DE LA CARRETERA.—Hace justamente mes y medio que la Secretaría de Obras Públicas acordó conceder un crédito para la construcción de la carretera San José-Banagüises-Colón; pero al parecer todo ha quedado sumido en el silencio, pues a pesar de que aún no han comenzado los trabajos, tampoco tenemos alguna noticia de ello, y según los comisionados, esta será la carretera que más barata le cueste ol Gobierno.

Esperamos tanto del Honorable Señorñor Secretario de Obras Públicas como del Ingeniero Jefe de la Provincia que activen todo cuanto sea posible para que esta obra comience, porque además de encontrar en ella el sustento innumerables padres de familia, vendrá a resolver un problema que tenemos planteado desde hace muchos años, y de esta manera podremos ver en un no lejano día a nuestro término con vías de comunicación.

RESTABLECIDO.—Después de una larga temporada en la capital, ha regresado completamente restablecido el amigo Manolo Fernández.

Me complazco en enviarle mi saludo.

NOTA DE AMOR.—En días pasados tuve el gusto de conocer y saludar en este central al distinguido abogado doctor Benito Moreno.

Motivó su visita la petición de mano de la gentil señorita Amalia Godoy Lancís.

Fué formulada la petición de matrimonio ante el padre de la adorable Amalia, señor Gregorio Godoy, Jefe de Fabricación.

Los felicito muy expresivamente y desearía que pronto, muy pronto, me puedan comunicar la fecha de su matrimonio.

PROXIMA VERBENA.—La Directiva de la sociedad «Liceo» en sus ansias de mejorar y engrandecer el edificio social, tiene el propósito de celebrar una gran verbena, la que promete verse muy animada y concurrida, por las relaciones de sus dirigentes.

Aún no tienen fijada la fecha de la celebración,ni el nombre que llevará, pero se están haciendo grandes preparativos y ya se han recibido valiosos obsequios.

Esta verbena será otro gran acontecimiento social que dejará gratos y perdurables recuerdos.

Por medio de estas columnas tendré al tanto a mis lectores de todos los detalles que reciba.

Mina DIAZ.
Cronista Social.

Delicado tributo al Poder Judicial en Sancti Spíritus

NUEVO DOMICILIO.—Para la casa de su propiedad en San Vidal casi esquina a San Antonio han trasladado su residencia los jóvenes esposos Miguel Nadal y Clara Casanova, con sus hijos.

UNA MISA.—Esta se llevó a cabo a las ocho de la mañana del día 8 de los corrientes en la parroquia de la Caridad, en sufragio del alma del infortunado joven señor Manolo Valle y Fleite muerto trágicamente en esta ciudad hace algún tiempo.

Un recuerdo de cariño a su memoria por sus padres y hermanos.

BUEN SERVICIO POLICIACO.—El señor Manuel Méndez Pérez, activo cabo del cuerpo de policía de esta ciudad, cumpliendo órdenes del capitán Oscar Carbonell y Besada, se trasladó a la cárcel de Camagüey, donde reconoció a Jesús Gutiérrez, que se encuentra allí recluído, con el nombre de Antonio Gómez y procesado por robo en varias causas.

Averiguó, así mismo tan sagaz policía que un individuo que había sido trasladado al Presidio Modelo a cumplir condena con el nombre de Roberto Pérez o Francisco García Valdespino es el mismo que está reclamado en juicio por robo, del juzgado de instrucción de Sancti Spíritus.

EL RENACIMIENTO.—Continúa siendo este coliseo el lugar de reunión diaria de las mejores familias de esta sociedad. Su amplia y fresca sala se ve a diario invadida por completo. Las cintas que allí se exhiben son las mejores que salen de las casas editoras. Casi semanalmente tenemos números de variedades que recojen millares de aplausos.

ESPLENDIDO ALMUERZO.—Fué sin duda el llevado a cabo el domingo 6 de los corrientes en el acreditado «Hotel Pasaje» de los atentos hermanos González Palmero, situado frente al Parque de Maceo en esta ciudad, organizado por la alta oficialidad del cuerpo de policía de esta población y dedicado el ágape al poder judicial local, en justa correspondenica al efectuado el pasado mes en el famoso e inolvidable chalet «La Trinchera» del señor Mariano Martínez Moles en las márgenes del caudaloso río Tuinicú, colindante con la Carretera Central.

El almuerzo se efectuó a la una en punto. A esa hora ocupaban sus respectivos asientos alrededor de la mesa instalada en el salón principal, los invitados a tan simpático acto de confraternidad. Como invitados de honor concurrieron el pundoroso capitán del Ejército Constitucional señor José María Robaina y Rodríguez, Jefe del Escuadrón Número 11 destacado en esta ciudad en el curtel Serafín Sánchez y el teniente de esa Unidad señor José María Coterón.

El menú criollísimo no dejó nada que desear y fué espléndidamente servido por la experta dependencia de la casa.

Todo abundante y bien confeccionado. El cheff de la casa, como es su habitual costumbre, se lució.

Horas de verdadera alegría transcurrieron allí, dando término tan simpático acto cerca de las tres de la tarde.

FELIZ OPERACION.—En la acreditada clínica «Los Angeles» de esta ciudad ha sido sometida a la delicada operación de apendicitis, con toda felicidad la estimada señorita Aida Baracaldo. Esta operación la realizó el habil cirujano señor Manolo Orizondo Caraballo auxiliado de los doctores Echemendía y Rodríguez.

EN EL CENTRO DE VETERANOS—El Diez de Octubre y para conmemorar tan gloriosa fecha, la Delegación del Centro de Veteranos de esta ciudad llevó a cabo en sus salones de la calle de Santa Teresa grandes festejos.

Por la mañana se efectuaron las elecciones, saliendo reelecto Presidente por unanimidad el señor Wenceslao Legón Sori, cargo que viene desepeñando desde hace años.

A la una de la tarde se celebró dentro del local un gran almuerzo criollo que resultó espléndido.

Este fué servido con esmero ocupando sus puestos todos los veteranos que allí concurrieron así como nuestra primera Autoridad Municipal, señor Lázaro Lanera y Pérez Alcalde de Facto de esta población autoridades, chicos de la prensa e invitados.

Mucha fué la alegría y la animación que allí reinaron durante las horas transcurridas dando término el almuerzo a las tres de la tarde.

Muy satisfecha ha de estar la Comisión Organizadora de estos festejos.

Sena Carbonell,
Corresponsal.

AUN CUANDO SE JUZGA CASUAL EL ACCIDENTE, EL CHOFER FUE DETENIDO Y ENVIADO AL VIVAC

Al salir corriendo un menor por detrás de un camión con objeto de atravezar la Calzada Real, de Marianao, lo arrolló un auto que pasaba. Prueba pericial en la ropa de un policía

MARIANAO, octubre 23. DIARIO, Habana.—Al Hospital Calixto García fué conducido en grave estado el menor Juan Antonio de Reyes, natural de Pinar del Río, de 15 años y vecino de Río sin número, en Marianao, el que falleció en la Sala de Urgencia a consecuencia de las lesiones graves que recibiera.

DECLARA EL CHAUFFEUR.—El vigilante 56, Fermín Mompeller, condujo a la Jefatura al chauffeur Heliodoro Grau González, natural de Guatao, de 33 años, vecino de Nacional sin número, que manejaba el camión 40551, manifestando que el menor viajaba en dicho camión y que al llegar a la curva de Cantarranas, en la Carretera Central, entre Arroyo Arenas y Punta Brava, el neumático delantero derecho se reventó, volcándose el camión y ocasionándole las lesiones al menor, estimando el hecho casual. Quedó detenido por el término de ley.

MENOR ARROLLADO POR UN AUTO.—El doctor Anglés asistió en el Centro de Socorro al menor Emilio Guerra Fernández, de seis años, vecino de Varela 20, de lesiones que sufrió al ser arrollado en la Calzada Real por el auto 24663, que manejaba el chauffeur Andrés González Betancourt. Según declaración de varios testigos, el menor salió corriendo por la parte posterior de un camión para atravesar la Calzada,— siendo arrollado en esos momentos, sin que el chauffeur tuviera culpa alguna, por lo que se le dejó en libertad.

UNA PRUEBA PERICIAL EN LA ROPA DE UN VIGILANTE.—Hoy, en el Juzgado de Instrucción, se verificó una prueba pericial en la guerrera del vigilante Quijano, la que presentaba huellas de instrumento pérforo cortante. Los peritos fueron Tomás Lamar e Hipólito Hernández. El vigilante Quijano dió muerte en días pasados, en defensa propia, a un sujeto de pésimos antecedentes penales conocido por Collazo o «Chiquitico». Según rumores, el teniente coronel González, Jefe del Quinto Distrito Militar, reclama la causa por estimar que es de su competencia.—**A. Martínez,** Corresponsal.

Información Telegráfica del interior de la Isla

Por nuestros Corresponsales a través del hilo directo del DIARIO

HABANA

DETENCION DE UN PELIGROSO DELINCUENTE

CATALINA DE GUINES, octubre 23. DIARIO. Habana.—Por el soldado, Pedro Viera, ha sido detenido el malhechor, Dámaso Castro, que hacía tiempo merodeaba por esta zona y la de Jaruco, las que con este valioso servicio han quedado libres de un individuo peligroso.—**Morín,** Corresponsal.

ALTERACION DEL ORDEN EN LA ESTACION POLICIACA

REGLA, octubre 23. DIARIO, Habana.—En la noche de hoy, la estación policíaca de esta villa sirvió de marco a un espectáculo pintoresco, desarrollándose en la forma, siguiente: Concepción Ramos Peña, de 25 años de edad y vecina de Adriano número 4, acusaba de raptor de una sobrina suya, nombrada Josefina Adrián Rodríguez, a Pablo González Pérez, de 24 años de edad y vecino de Principe número 11, en La Habana. En el curso de las declaraciones, éste acusó a la Ramos de vejación, motivando ello que aquélla le agrediera, formándose, por tal motivo, un escándalo mayúsculo, en el que intervino para calmar los ánimos el oficial de guardia Justo González.

Ambos contendientes fueron asistidos en el centro de socorro, por el doctor Ruano Estrada, de lesiones leves, quedando detenidos y a disposición del Juez de Instrucción de Regla.—**Alejandro Pérez,** Corresponsal.

MATANZAS

PROCESADO POR MALVERSACION Y ESTAFA, EL ALCALDE DE UNION DE REYES

MATANZAS, octubre 23. DIARIO. Habana.—El Juez de Instrucción de Alacranes, informa al Fiscal de la Audiencia, que acababa de dictar auto de procesamiento contra el Alcalde Municipal de facto de Unión de Reyes, José Ramón Fernández Orozco, por delitos de malversación y estafa, señalándole cinco mil pesos de fianza.—**Lovio,** Corresponsal.

RESUELTO EL PROBLEMA DEL ALUMBRADO PUBLICO, EN CARDENAS

CARDENAS, octubre 23. DIARIO. Habana.—Con la intervención del Secretario de Gobernación, que conoció del grave problema del alumbrado público en esta ciudad, ha quedado solucionado dicho asunto. En la tarde de hoy conferenciaron con el Alcalde Municipal los señores Johnson, Administrador de la Compañía del alumbrado en Matanzas; doctor Carlos Reynaldo y Oscar Labourdette, Administrador de la Compañía de Electricidad, dejando pactado en nombre de los altos jefes el arreglo con la primera autoridad, formalmente.

Esta noche la ciudad luce el alumbrado de costumbre, lo que alegra a los vecinos.—**González Bacallao,** Corresponsal.

SANTA CLARA

FALLECIERON DOS DE LOS HERIDOS EN EL VUELCO E INCENDIO DE UN OMNIBUS

SANTA CLARA, octubre 23. DIARIO. Habana.—En horas de la madrugada fallecieron en el hospital «San Juan de Dios», de esta ciudad, Mercedes Pérez Zamora, y la menor de 11 años, Angela Escarré, a consecuencia de las lesiones y quemaduras que sufrieron en el vuelco e incendio de un ómnibus de «Los Aliados», que venía en regateo con otro vehículo. Continúan graves otros de los catorce heridos.—**A. Machado,** Corresponsal.

CAMAGUEY

LA LIMPIEZA DE LA CIUDAD DE CAMAGUEY

CAMAGUEY, octubre 23. DIARIO, Habana.—El capitán Pérez García, Alcalde de la ciudad, ha pedido al Jefe de Sanidad que le facilite semanalmente el material de dicha dependencia, a fin de organizar una cuadrilla que contribuya con Sanidad a la limpieza general de la población.

LA SEMANA DEL PERIODISTA Y SUS GRANDES FESTEJOS

Se hacen grandes preparativos a fin de que la Semana del Periodista constituya un «succés». A grandes fiestas contribuye con su financiamiento el comercio, la industria, las sociedades, etc. Del 25 al 27 se celebrará gran verbena en los terrenos de las sociedades deportivas «Bernabé de Varona» y «Maceo». Además, llevaránse a efecto funciones teatrales, bailes en sociedades y otros festivales. Se espera que un rotundo éxito corone el fin perseguido por los soldados de la pluma.—**Hernández,** Corresponsal.

ORIENTE

VIOLENTO INCENDIO EN UNA DESCASCARADORA DE CAFE

SANTIAGO DE CUBA, octubre 23. DIARIO, Habana.—Hoy se produjo un violento incendio en la descascaradora de café propiedad de Sardiña y Hermanos, frente a la Estación del Ferrocarril de Baire. El pueblo sofocó el incendio, que fué casual.—**García,** Corresponsal.

GUANE

EL BAILE DEL «UNION CLUB».—El baile que celebró la sociedad «Unión Club» quedó muy lucido.

El salón bellamente engalanado con flores y palmas, formaba un conjunto encantador.

Muy elegantes las damitas.

Hacía tiempo no se llevaba a efecto un baile que alcanzara el triunfo que este.

Algunos nombres pude anotar:

Merceditas Lamas, Victoria Cruz, Zenaida Blanco, Mercedes Vilar, Nieves Cruz, Aida Peral Adelaida y Mercedes Fernández, Rosalía y Nena de la Fuentes.

Edelmira Roque, Rosa Ramos, Rosa Viejo, Rosa, Soila y Fefa Recafort, Amelia Canals, Andrea y Aida Silva, Ofelia Rodríguez, Salvadora Cuetara, Maraí Espinosa y Delia Rodríguez.

Alegremente danzaban a los acordes de la orquesta, «Hilda». El maestro Fajardo presentó esa noche todas sus novedades quedando su nombre a la altura que merece por su complacencia con el público.

La orquesta «Hilda» es solicitada por todos los buenos bailadores.

Al presidente señor Osvaldo Rodríguez mi felicitación por el entusiasmo en su dirección y el éxito alcanzado en esta fiesta.

Se me dice que muy pronto habrá otro, así lo desean todos los asociados.

Donativos recibidos para el altar del Rosario.

Amable Suero y señora: $10.00.

Domingo Méndez: $5.00.

Adelina Murrieta de Pans: $3.00.

Juana Caldeun de Michelena: $5.00.

Amable Suero y señora $10.00 para los recordatorios y flores.

Nos hacen falta candelabros y alfombras: rogamos a quienes les hemos hecho la petición que nos contesten.

Para el 27 de este mes será la inauguración del altar, los esposos Suero-Corugedo, que tan devotos son de la Virgen del Rosario serán los padrinos.

Se prepara una fiesta digna de la Virgen y la realización de un anhelo en el que nos han ayudado todos los fervorosos caritativos.

CUMPLEAÑOS.—En sus quince, la edad que los poetas llaman feliz y vamos a creerlo, ha llegado para mi linda amiga Gisela Ramos Parra.

Dios quiera que continúe con la misma felicidad con que hoy los un memora.

Muchos dulces y flores recibirá de su familia y amigos.

RESTABLECIDA.—Completamente restablecida de su dolencia se halla la señora Remey Tarafa de Rosa.

Ya está entre los suyos.

BIENVENIDA.—Pasando una temporada entre sus familiares se encuentra la encantadora señorita Rosita López Quintana.

Una grata estancia le deseo.

María C. Parra,
Cronista.

Lea ¡ALERTA! al mediodía.
Y AVANCE por la tarde.

Nuevos caballeros católicos iniciados en Stgo. de Cuba

Los neófitos que ingresaron en esa orden fueron 45. Fué solemne dicha ceremonia

INICIACION DE BABALLEROS CATOLICOS DE LA UNION 54.—El día 13 del actual tuvo lugar en el templo de Ntra. Señora de los Dolores, de Santiago de Cuba, una fiesta de esas que dejan hondos recuerdos en el alma.

El local ofrecía un aspecto bellísimo: el altar adornado con lindos ramos de flores y profusión de luces al lado derecho otro altarcito con un devoto crucifijo en la parte posterior y el libro de los santos Evangelios en el centro entre dos candeleros.

Lan bandera cubana y sus colores aparecían por todas partes.

En el centro del presbiterio, una artística y devota imagen de la Patrona de Cuba, la Virgen de la Caridad del Cobre.

Las columnas ostentan grandes, y policromados escudos con la estrella solitaria a un lado, el sol arriba, la cruz de Malta abajo y tres iniciales en el centro: D (Dios), P (Patria), C (Caridad).

Con esto no hay que decir que se trata de una fiesta religiosa y patriótica de la criollísima institución «Caballeros Católicos de Cuba».

La Unión 54 va a recibir en su seno a 45 nuevos prestigiosos hermanos, y quitre hacerlo con el alborozo y esplendor que tan valiosa adquisición exige.

Presiden el acto el doctor Almodovar, de la Habana el R. P. Bernardo Redondo, Asistente del Directorio Nacional de los Caballeros Católicos y Consiliario de esta Unión y el doctor José M. Navarrete, Secretario, fungiendo de guardianes el señor Enrique aCnto, tesorero y el doctor Juan N. Ravelo.

Honran la iniciación con su presencia el Ilmo. señor Juan Badiola; Vic. General de la Archidiócesis y representaciones de los RR. PP. Paúles, Redentoristas y Salesianos, juntamente con la Directiva de la Unión.

La numerosa concurrencia, que llenaba literalmente el templo de los PP. Jesuítas, contemplaba con devoto y cívico recogimiento las ceremonias del ritual, sobre todo el solemne y varonil juramento de profesar la Religión y la valiente y noble promesa de defender la patria.

La solemnidad terminó con el bello discurso del doctor Francisco Almodóvar, que tuvo absorta a la muchedumbre por más de cinco cuartos de hora.

Vaya para terminar mi sincera y afectuosa felicitación para los nuevos cruzados de Cristo, a la par que mis más fervientes votos por la prosperidad de esta grandiosa y benéfica institución, que promete para un futuro no lejano, días de ventura y prosperidad para nuestra amada patria.

Especial.

Los conjuntistas estan activos en la zona oriental

EL DIA DE LA RAZA.—El día 12 de octubre, aniversario de la hazaña más valiente que registra la historia, ha pasado casi desapercibido entre nosotros.

Un suntuoso baile ofrecido por la sociedad «Recreo Social» en el campo de tennis, fué el acto saliente conmemorativo.

Atribuyamos a la situación difícil que se atraviesa, una gran parte de causa en la indiferencia con que transcurren fechas tan señaladas como la fecha del Descubrimiento.

UNA BODA.—El sábado, a las 8, tuvo lugar la boda de la bella señorita Dora González, hija de nuestro estimado amigo, señor Camilo González, con el correcto joven, señor Manuel Fernández Corella, administrador Delegado del sub-puerto de Vita.

Dora y su prometido, es decir el que momentos después sería su esposo, aparecieron ante el Juzgado compuesto por el Juez, señor Eugenio López y Secretario, señor Rafael Pronze, a las ocho en punto. Ante aquellos funcionarios representativos de la Ley, sellaron con el sí de sus voluntades, la unión matrimonial.

Dieron fe del acto como testigos los señores: doctor Roberto Benavides, Juan Torres Borjas, J. Oscar Augier y José Durán.

Después de la ceremonia nupcial, la novia, como de ritual, partió el «cake».

Una selecta concurrencia asistió al acto, de la cual al correr de la pluma tomamos las siguiente nota:

Señoras: Clara L. Verdecie de Emperador, Teresa B. de Rodríguez, Cupertina E. de Bauzá, Baby D. de Interián, Consuelo A. de Rodríguez, María J. A. de Augier, Hilaria A. de Asencio, María G. de Durán, Lala G de Corella, Josefa Carrasco viuda de Emperador, Modesta Fernández de Alvarez, Felicidad C. de Fernández, Artemia E. de Nogueira y Carmen Pacheco de Rojas.

Señorita: Blanca Luz Emperador, Alida Emperador, María Peña, Pepa Lola y Carmita Fernández, hermanas del novio; Luisa Peña, Gloria y Cuza Tillán, Máximina Velázquez, Georgina Pavón, Runa Pacheco, Paula Buñuel, Cledia Tejeda, Carmen Buñuel, Dominga García, Consuelo Verdecie, Teresa Cardona, Alejandrina Prada, Emilia Gil, Aurora Crespo y Margot Interián.

También pudimos anotar, a más de los testigos y el padre de la novia, a los siguientes caballeros:

Pedro P. Interián, Máximo Hidalgo, Jefe de la Policía Jurada; Cosme Borja; el cabo del Ejercito Constitucional. Francisco Sánchez Silveira, José A. Patallo, representante de la cervecería «Hatuey»; Alfredo Corella, Emilio Rodríguez. Antonio Pavón, José Durán, Paquito Rodríguez Luna que tuvo a su cargo la preparación del exquisito ponche. que con justos elogios saboreó la concurrencia: y el joven Dimas Asencio, a cuya amabilidad debemos esta delación de nombres. Algunas personas más escaparon a nuestra nota, asistieron, y a las que pedimos perdón por la omisión.

Terminamos estas notas con nuestros deseos de que Dora y Manolo hayan hecho una unión feliz y perdurable.

NOTA POLITICA.—El día 10 del actual, se trasladó al poblado de Yabazón, una comisión del «Conjunto Nacional Democrático», compuesta por las personas siguientes:

José Obeja, Carlos Morejón, José R. Báez, Enrique Martínez Ruiz, señoritas: Silvia O. Augier, doctora Zoila Luz del Campo y Salustiano del Campo. Fué allí la comisión de referencia al objeto de constituir el «Comité Feminista» de dicho barrio. Como consecuencia del acto realizado, se pronunciaron discursos por la señorita Silviia O. Augier y José R. Báez.

Ambos oradores fueron muy aplaudidos.

La Comisión regresó a este central muy satisfecha de sus gestiones, muy especialmente de las atenciones de que fueron objeto por parte de los señores Rodríguez, Téllez y Riverón.

Oportunamente daremos los nombres de la directiva electa.

NOTA ESCOLAR.—El sábado 19, salió de aquí un nutrido grupo de maestros de Instrucción Publica, rumbo a la cabevera. Iban correspondiendo a una atenta invitación que les ha hecho el Inspector del Distrito, doctor José braba en la escuela número 2.

nutrido grupo de maestros de Instrucción Pública, rumbo a la cabecera. Irán correspondiendo a una aenta invitación que les ha hecho el Inspector del Distrito, doctor José M. Alea, para asistir a una reunión de carácter profesional que se celebrará en la escuela número 2.

Los asuntos a tratar eran los siguientes:

1o.—La aplicación del juego en la enseñanza de la Aritmética, en el período primario. Clase práctica de ejemplificación.

2o.—Los procedimientos de corrección.

3o.—El día de la buena ortografía.

ULISE SOSA.—Se encuentra en esta. procedente de la Habana, el distingunido joven, señor Ulises Sosa, quien pasará aquí unos días.

Muy complacidos enviamos a Ulises, nuestro más afectuoso saludo.

S. del Campo,

Calabazar tendrá un bello parque, gracias a que el doctor Miguel A. Campa ofrece el terreno necesario

Se trata de ceder un espléndido edificio de tres plantas al industrial que se quiera establecer en cualquier giro. El Alcalde labora sin descanso en favor de la localidad

A DIOS ROGANDO.—Cumpliendo algunos de los acuerdos que se tomaron en la asamplea popular celebrada en los salones de «La Sociedad», se destacó una comisión integrada por el presidente del Comité de Industriales y Vecinos del Calabazar señor García Luque, señor Licdo. García, señor Luis Mosquera y señor Baldomero Bayolo, los cuales se entrevistaron con el ingeniero doctor Echarte, Secretario de Obras Públicas.

Según parece, este señor está enterado a fondo de cuanto se le fué a pedir, abundando en los deseos de los peticionarios ya que, como él dijo, sabía todo el derecho que les asistía.

La comisión salió complacidísima de la entrevista efectuada con el señor Echarte, y, acto seguido, cumpliendo con el encargo que el señor Alcalde de Santiago de las Vegas había hecho en la asamblea, furon a entrevistarse con él a dicha ciudad, para darle cuenta de la gestión efectuada cerca del señor Secretario de Obras Públicas, que él como primera autoridad municipal del término habrá de apoyar desididamente como hubo de ofrecer.

Ahora, esta misma comisión visitará al doctor Miguel Angel de la Campa, propietario del terreno en que se construirá el parquecito-jardín y que dicho caballero ha ofrecido donar al pueblo calabaceño, previo entendimiento con esa comisión con la cual se pactarán los términos en que nabrá de efectuarse esa donación que, sean cuales fueran, el pueblo etnero sabrá agradecer.

Falta abordar ahora uno de los puntos más interesantes de las necesidades de este pueblo cual es el de lograr la instalación de un buen taller de despalillo en el que se pudieran ocupar más de cien obreritas.

Sobre este particular, ya lo dijo el señor Alcalde: ese gran edificio de tres plantas, construido expresamente para fábrica de tabacos, cigarros y sus anexos, conocido por la «Casa Upman», será cedido, libre de todo alquiler al industrial del ramo que quiera establecerse aquí. Considerando la magnitud del edificio y de las comodidades que brinda, la oferta que se hace es tentadora.

Lenta pero seguramente, y con la fe y constancia que anima a los señores de la comisión citada, que puedo asegurar que no se duermen, brillará pronto la aurora del éxito, anunciando ¡albricias! para el Calabazar.

«Ad angusta per angusta», proclama la locución latina, que quiere decir que, la conquista de todo ideal cuesta el ir por la senda más angosta y llena de abrojos. O, trayéndola a nuestro refranero que nunca marra: «No se pescan truchas a brazos enjutas».

Todas estas gratísimas noticias que me complazco en publicar, las hube de saber cuando me hallaba hospitalizado en la clínica de «La Inmaculada», sometido a una delicada operación que llevaron a cabo, con éxito completo las hábiles manos del eminente urólogo doctor Rafael Ferrer y del Castillo, y, cuidado como estuve por el experto practicante señor Juever y enfermero auxiliar señor de la Lastra.

Aprovechando pues, estas líneas, doy las gracias a las amistades que se interesaron por mi salud en esos días, salud que, gracias a Dios y al doctor Ferrer he podido recuperar.

COMUNICACION.—Durante mi reclusión en la casa de salud hube de leer algo muy importante relacionado con este ramo en comunicaciones, que me llenó de asombro, me llenó de extrañeza, pues se decía que próximo a perderse el Fondo de Antigüedad por falta del crédito suficiente; y habida cuenta de que los empleados del ramo están percibiendo un sueldo que representa el 50 por ciento menos que el que ganaban anteriormente, es fácil deducir cual será la situación económica de estos servidores del Estado una vez suprimido see pago por el Fondo de Antigüedad faltando como va a faltar el crédito suficiente para sustentarlo.

Siempre le dí a correos y telégrafos la importancia que tiene, tan poco considerada por cierto. Pero, ahora, el progreso que se advierte en toda clase de comunicaciones, habrá de aumentar hasta el extremo de que se tendrá ue adoptar un código universal para su funcionamiento que dejará de ser nacional ya que afectará a los intereses del mundo entero.

Los servidores de correos y telégrafos deben de estar bien retribuídos, por lo tanto, si les quieren exigir un servicio eficiente que enaltezca a la nación en el exterior, a más de idoneidad y honradez. La política, desterrada en absoluto de este delicado ramo de comunicaciones, que, como acabo de decir, afecta a los intereses del mundo entero, y, por lo tanto, es un servicio universal.

Muchas veces he tomado razón de este servicio en las continuadas vistas que por motivos del cargo que ejercía hice a casi todas las capitales europeas y algunas en América. Me enteré perfectamente de la organización que tiene en este ramo postal y telegráfico la que es modelo de repúblicas gobernada como está por el arte de la relojería: Suiza. Allí se retribuye espléndidamente al empleado y este servicio resulta el más perfecto y eficiente de cuantos he conocido.

Después de Luiza hay que ir a los Estados Unidos; y, después a México, cuyo servicio pluscuanferpecto, se debe al orgullo nacional de los mexicanos que se han complacido siempre sustentarlo en ese rango. Puedo ser testigo de mayor excepción para afirmarlo así.

Vuelvo a repetir: ¿Quiérese tener un buen servicio? Pues a pagarlo bien, exigiendo lo que se debe exigir, de la misma manera: bien.

Y como al buen entendedor con pocas palabras le basta, quiero creer que me habría entendido el Honorable señor Secretario de Comunicaciones a quien saludo respetuosamente formulándole esta alusión en la cual va encerrado un ruego.

Narciso de Pazos.

TRINIDAD

FALLECIMIENTO.—En horas de la tarde del jueves, y después de una penosa enfermedad, dejó de existir en esta ciudad, la señorita Ofelia Escudillo y de la Fuente, joven perteneciente a la sociedad de la Habana, y que desde hacía meses viniera a Trinidad, en busca de salud.

Inútiles fueron los cuidados de sus familiares e inútiles también los auxilios de la ciencia, pues su enfermedad la llevó a la tumba, muy joven aún.

Su sepelio, verificado en la tarde del viernes, estuvo muy concurrido.

Descanse en paz, la infortunada joven, y Dios dé resignación a su atribulada madre, hermanos y demás familiares.

HOGAR FELIZ.—Desde la tarde del viernes besan complacidos una linda niña, los esposos tan distinguidos como Nena Sotolongo y Guillermo Misas.

Una niña más, que viene a formar la parejita con Juan Guillermo, el primogénito de ese feliz hogar.

Mi felicitación a esos padres dichosos, y una vid aventurosa para la nueva vecinita.

CARMITA BASTIDA.—Convalece feliz después de dos meses de grave dolencia, la graciosa jovencita que encabeza estas líneas.

Grave fué su mal, pero ya, gracias a Dios, se encuentra en completo período d erestablecimiento.

Un triunfo más, que se anota, a los muchos obtenidos, el doctor Manuel Triana, médico que la asistió desde los primeros momentos.

Una nota que escribo complacida, y que de seguro leerán con alegría los que la estiman como yo.

Fué el baile de la Raza un gran éxito de los artemiseños

Causó mucha pena la muerte de la señora Teresa Hernández. El parque se inaugurará muy pronto

RESTABLECIDOS.—Por completo restablecidos se encuentran los pequeños y lindos querubes hijos, del doctor Mario Armenteros, y la interesante dama, señora Adelaida Llorens.

Dos pequeñuelos, que desde hace muchos días, guardaban cama, debido a pertinaz enfermedad.

EL BAILE DE LA RAZA.—Un completo éxito resultó el baile de la Raza en esta villa.

Los salones de la sociedad «Española», aparecieron delicadamente adornados. Adorno sobrio y elegante, que sirvió de inmejorable marco a la belleza y al encanto de la mujer artemiseña.

Esta, como todos los años, queriendo dar un amplio y completo lucimiento al memorable día de la Raza, apareció seductora e indiscutiblemente soberana de la fiesta.

Enumerar las distinguidas señoras y las encantadoras damitas que concurrieron al baile, sería una obra de romanos; por eso no lo hacemos nosotros.

Hay sí, que felicitar a la Comisión de Recreo y Adorno, de la culta sociedad «Española» de Artemisa, por el acierto con que preparó la fiesta y las muchas delicadezas con que colmaron a los concurrentes a tan agradable baile.

Baile inovidable para algunos y eternamente recordado por otras delicadas flores de nuestro jardín.

NOTA DE DOLOR.—Doña Teresa Hernández, viuda de Vicente Díaz, falleció en días pasados, rodeada del cariño de los suyos y de todos sus amigos que dulcificaron la visión postrera de la desaparecida.

Señora de alta estima en esta sociedad, su muerte resultó hondamente sentida y su sepelio constituyó una verdadera demostración de dolor, y de cariño para todos los suyos.

Reciben los hijos de la desaparecida, el setnido y hondo pésame de la cronista.

¡Paz a sus restos!

FELICIDADES.—El día doce celebró su onomástico, la distinguida y encantadora señora Pilar López de Cruz.

La gentil esposa, del doctor Cruz, recibió en ese día innumerables felicitaciones a las que la cronista agrega la suya, efusiva y sentida.

SAN EDUARDO.—El domingo 13, estuvo de días, el lindo y simpático querubín Eduardo Ernand. Hijo queridísimo de los esposos Ernad-Jerez, quienes gozan en esa sociedad de toda la estimación y el más grande cariño de sus convecinos.

EL CONGRESO DE LA AGRICULTURA.—Para el jueves día 17, está señalada una sesión que habrá de ser de gran trascendencia para la población de Artemisa. En ella se tratará de asuntos de dicho Congreso, y que están íntimamente relacionados con el bienestar de nuestro pueblo.

Aseguramos que será un acto hermoso y a la vez alegre, por el gran aporte que habrá de proporcionar la mujer artemiseña.

NUESTRO PARQUE.—Dentro de breves días será señalada la fecha inaugural de nuestro parque.

Será en uno de los últimos de este mes, y en el mismo tendremos la satisfacción de participar de los numerosos festejos que se celebrarán.

Tenemos que felicitar a nuestro buen Alcalde Municipal por el enorme triunfo que para él representa, como nacionalista y como Alcalde, la realización de ese sueño de toda nuestra sociedad.

María Antonieta.

M.E.C.D. 2016

ACEPTARAN LOS HACENDADOS UNA LEY QUE REGULE LOS CONTRATOS DE COLONATO Y REFACCION DE CAÑA

BOLSA DE LA HABANA

COTIZACION OFICIAL DE AYER EN LA BOLSA DE LA HABANA

COTIZACION OFICIAL
Bonos y Obligaciones

	Comp.	Vend.
República de Cuba:		
Speyer, 1904	98	105
Deuda Int, 1905	90	93
Cuatro y medio, 1909	95	100
Morgan, 1914	98	104
Morgan (5½) 1923	98	102
O Públicas (5½) 1945	35	36½
Obligs Oro (5½) 1935	19	—
Recibos de Depósito de Obligaciones Oro	11	18
Azúcar (5½) 1940	92	100
Rep Cuba, Morgan (Sellados) 5½% — 1927:		
H Vence 1 julio 1935	98	—
I Vence 1 julio 1936	95	—
J Vence 1 julio 1937	93	—
Ayunt Hab 1a Hipt	98	—
Ayunt Hab 2a Hipt	99	—
Centro Asturiano	39	—
B Territorial, Serie B	—	—
Cervecera	39½	42½
Cervecera Obligs no hipt	—	—
	100	109
Hav Elec (Consol)	34⅝	36¼
Hav Electric, Debentures Obligs no hipt	4⅜	6
Jarcia Matanzas	96	—
Edificio La Metropolitana, S A	10	—
Mercados de Abasto y Consumo 1a Hipt	—	—
Nueva Fábrica de Hielo	103	—
Papelera Serie B	96	—
Teléfono	86	—
Unidos	10	—

ACCIONES

	Comp.	Vend.
Banco Territorial	—	—
B Territorial (Benef)	—	—
Cervecera	—	—
Fec C Consolidados de Cuba, P	3½	4½
Cuba, R R	8	—
Fibras y Jarcia	10	—
Hav Elec Utilities Com, P 6 por 100	34	37¼
Hav Elec Utilities Com, P 5 por 100	10	20
Hav Elec Railway Com, preferidas	2½	6
Hav Elec Railway Com, comunes	¼	1
Jarcia, P	47¾	—
Jarcia, C	8	—
Licorera de Cuba	3¾	6
Mercantil, La (Seguros)	65	—
Metropolitan Auto	100	—
Naviera, P	7	—
Naviera, C	1½	2
Nueva Fábrica de Hielo	136	—
Nueva Fábrica de Hielo, beneficiarias	29	—
Pesca, P	25	80
Pesca, C	4	20
Teléfono, P	39	60
Teléfono, C	11	—
Unidos	1¾	2½
Unión Oil	2	5

COTIZACION LIBRE
Bonos y Obligaciones

	Comp.	Vend.
Inter Tel Convert, 4 y medio por ciento	77	84
Inter Te., 5 por 100, 1955	73	79
Cuba Tel Co, 7 y medio por ciento	83½	93
Cuba R R, 5 por 100, 1952	48	52
Cuba R R, 7 y medio por ciento, 1936	49	53½
Norte de Cuba, 5 y medio por 100, 1942	51	55
Manatí Sugar, 5 y medio, 1942	18	—
Vertientes Sugar, 7 por 100, 1942	9½	11½
Eastern Sugar, 7 y medio por 100, 1937	11	—
Central Cunagua, 6 por ciento, 1957	94	103⅞
Centro Gallego, 6 por 100, 1949	30	—
Vedado Tennis, 3 por 100, 1949	5	10
Pro Arte Musical, 7 por 100	20	42
Casino Español, 6 por ciento	55	82

ACCIONES

	Comp.	Vend.
Inter Telp and Tel	10¼	11½
Cía Cubana de Electricidad, P, $6.00	25⅛	33⅞
Cuban American Sugar, preferidas	53	—
Cuban American Sugar, comunes	5½	6¼
Cuba Company, C	1⅛	1½
Nueva Papelera Cubana	48	—
Cía Litográfica, P	45	—
Auxiliar Marítima, P	3	6½
Seguros La Comercial	49¼	90
Seguros El Comercio	100	118

COTIZACION A TERMINO

Ayer, a las 3.30 p. m.
Entregas: días 15 y último de mes
Bonos y Obligaciones

	Comp.	Vend.
República de Cuba:		
Speyer, 5 por 100	98	102
Deuda Interior	91¼	—
Speyer, 4½ por 100	95	102
Morgan, 5 por 100	98½	106
Morgan, 5½ por 100	100	—
O Públicas, 1945	35⅛	36
Obligaciones Oro	19	35
Recibos de Depósitos de Obligaciones Oro	11	18
Azúcar	92	—
Julio 1935, H Morgan	98	—
Julio 1936, I Morgan	96	—
Julio 1937, J Morgan	95	—
Ayuntamiento, 1a	99	—
Ayuntamiento, 2a	100	—
Centro Asturiano	39	—
Cervecera Internacional	40	—
Cervecera Internacional, Obligs no hipt	7½	12
Gas y Electricidad	104¾	109
Hav Elec Railway Co	34½	37
Hav Electric Ry Comp, Obligs no hipt	4⅝	5
Jarcia de Matanzas	90	—
Nueva Fábrica de Hielo	103	—
Pap Cubana, Serie B	100	—
Cuban elephone Co	86	—
Unidos	10	—

ACCIONES

	Comp.	Vend.
Cervecera Internacional	20	40
F C Consolidados, P	3½	4½
Cuba Railroad, Prefs	8	—
H E Utilities, Prefs	34½	39
H E Utilities, Pretes	11	20
Hav Elec Ry Co, P	2½	5
Jarcia, P	50	53
Jarcia, C	9¼	15
Licorera de Cuba	4	—
Naviera, P	8	—
Naviera, C	1½	2
Nueva Fábrica de Hielo	146	—
Nueva Fábrica de Hielo, beneficiarias	30	32½
Teléfono, P	38	—
Ferrocarriles Unidos	1⅞	2⅜
Unión Oil Co	2	3¾

Han mejorado los envíos de azúcar a los E. Unidos

La diferencia a favor de 1935 en los ocho primeros meses es notable, según las estadísticas

De acuerdo con informaciones oficiales del Departamento de Comercio de Washington, ascienden en los primeros ocho meses de este año a 3.740.892.602 libras, el total de las exportaciones de azúcar de Cuba a los Estados Unidos; cantidad ésta que arroja un aumento de consideración en relación con igual período del año anterior; que algunos observadores atribuyen a la suspensión de embarques en los mismos meses de 1934, debido a la incertidumbre que prevalecía entonces respecto al Tratado de Reciprocidad.

Véase el total exportado por Cuba en ocho meses de los últimos años:

8 meses	Libras
1930	2.938.656.196
1931	3.210.759.367
1932	2.811.391.756
1933	2.041.564.669
1934	701.981.563
1935	3.740.892.602

Según las anteriores cifras, puede fácilmente comprobarse el apreciable aumento que se viene registrando durante este año en nuestras exportaciones de azúcar a los Estados Unidos.

CIERRE DE LOS VALORES EN LA BOLSA DE N. YORK

NEW YORK, octubre 23. (Por el hilo directo de Luis Mendoza & Cía.)—Hasta la tarde de hoy, en que las acciones automovilistas (notablemente Chrysler y General Motors) reanudaron decididamente la iniciativa avanzando bruscamente a nuevas áreas máximas, el mercado de valores no parecía tener rumbo fijo. Hubo algunas especialidades y emisiones de atlo precio, sobre todo J. I. Case, que actuaron bien a principios de sesión, pero la mayor parte del mercado denotaba tendencia insegura hasta que, ya en la cuarta hora, las emisiones automovilistas se destacaron una vez más al frente. Las petroleras estuvieron lo mejor, ayudadas hasta cierto punto por la creencia de que, después del cierre, Phillips Petroleum daría a la publicidad un excelente informe para el tercer trimestre. La directiva de American Power & Light hizo lo que se esperaba reanudando el pago de dividendos parciales sobre sus acciones preferidas y compensando así la interrupción causada por las audiencias del Congreso acerca de la ley de servicios públicos. Para sorpresa de algunos comentaristas, New York, New Haven & Hartford R. R. decidió pedir su reorganización acogiéndose a la ley de Quiebras ante la negativa de la ICC a autorizar nuevos auxilios de la RFC bajo la forma de un empréstito a dicha compañía ferroviaria.

Es evidente que el criterio alcista sigue preponderando en el mercado de valores, y con el alarde de fuerza de hoy ha quedado de manifiesto una vez más que, pese a los conservadores y escépticos, la salida más fácil para el movimiento de las acciones sigue estando por encima del mercado. — DFU.

MERCADO DE GRANOS

Cierre ayer, en Chicago, recibido por el hilo directo de Luis Mendoza y Compañía:

Trigo:	
Diciembre	99⅞
Mayo	99⅛
Julio	88⅞
Maíz:	
Diciembre	61½
Mayo	60
Julio	60½
Centeno:	
Diciembre	50⅛
Mayo	52⅛
Trigo de Winnipeg:	
Diciembre	88¾
Octubre	89

MERCADO DE MANTECA

Cierre ayer, en Chicago, recibido por el hilo directo de Luis Mendoza y Compañía:

Diciembre	12.65
Mayo	12.27
Granel	14.40

CAMBIOS EN NEW YORK

Cierre ayer, en New York, recibido por el hilo directo de Luis Mendoza y Compañía:

Libra esterlina	4.91⅝
Francos	6.59¼
Pesetas	13.66

COLEGIO DE CORREDORES

Cotización oficial del día 23 de octubre de 1935:

CAMBIOS	TIPOS
S/E. Unidos, cable	1/10Pr.
S/E. Unidos, vista	1/10Pr.
Londres, cable	4.92½
Londres, vista	4.92
Londres, días vista	—
París, cable	6.60
París, vista	6.59
Bruselas, vista	16.85
España, cable	13.68
España, vista	13.67
Italia, vista	8.14
Zurich, vista	32.56
Hong Kong, vista	48.80
Amsterdam, vista	67.82
Copenhague, vista	—
Christianía, vista	—
Estocolmo, vista	—
Montreal, vista	1¼%Dto.
Berlín, vista	40.29

Notarios de Turno:
Para cambios: **Octavio Arocha**, oficial de la Bolsa de la Habana:
Para intervenir en la cotización
Raúl E. Argüelles,
Armando Parajón.
Vto. Bno.:
Joaquín G. Gumá,
Síndico-Presidente.
Eug. E. Caragol,
Secretario-Contador.

BUFETE DE
JOSE I. RIVERO
Notario: FELIPE RIVERO
Chacón No. 25
HABANA
Teléfonos:
M-1472
A-8142

Se vendieron crudos de Puerto Rico para cargar en noviembre y arribar en diciembre, al tipo de 3.25 Cts.

También se vendieron dos mil toneladas de Filipinas, para Diciembre-Enero, a 3.28, derechos pagos. Perdieron los futuros en relación con el cierre del día anterior

Antes de la apertura del mercado ayer se reportaron las ventas de crudos siguientes:

27,000 sacos de Puerto Rico, para embarcar en Noviembre, a 3.25 centavos, derechos pagados, a la National Sugar.

41,000 sacos de la misma procedencia, para embarcar en el mencionado mes, a igual precio de 3.25, a la American Sugar.

20,000 sacos, también de Puerto Rico, para arribar a principios de diciembre, al mismo precio de 3.25, a Arbuckle Brothers.

Anunciadas esas ventas, y conocido el reporte de la Corporación Exportadora Nacional de Azúcar de Cuba, de que había vendido el día 21 el último remanente (unos 28,000 sacos) del 1.300,000 toneladas segregadas en 1930, el mercado con ofertas de Filipinas, para embarcar en diciembre-enero, a 3.30; de Puerto Rico, también de la cuota de 1936, a 3.25, para embarcar en el mencionado próximo mes, y de Cuba, para embarcar en la primera quincena de enero, a 3.25, o su equivalente costo y flete.

También se hicieron moderadas ofertas de crudos de Filipinas, en almacén, a 3.60, y de Puerto Rico, a 3.70. Pero los refinadores no demostraban ningún interés por azúcares de la cuota del presente año.

Después del mediodía se reportó que la Colonial Sugar había comprado 2,000 toneladas de Filipinas, para embarcar en diciembre-enero, a 3.28.

Al cierre del mercado se rumoraron otras operaciones; pero no fueron confirmadas con los detalles.

LOS FUTUROS.—Tras de abrir con actividad, los futuros—dice la información de última hora—se sumieron en la desanimación; pero el tono era firme y la liquidación de diciembre parecía haberse agotado. En los primeros momentos de la tarde la entrega de diciembre estaba dos puntos más alta, y el resto de la lista de un punto más baja a uno más alta. Las ventas durante la sesión en la Bolsa del Azúcar, sumaron solamente 9,600 toneladas.

EL REFINADO.—No experimentó cambio, pues mantuvo su nivel de 5.30, siendo muy buenas las extracciones.

MERCADO DE LONDRES.—Cerró con tono sostenido. Pero después de ofertas al equivalente de 0.93 libre a bordo Cuba, en posición cercana, y de 0.91 y medio. Las cotizaciones de la Terminal al cierre fueron éstas:

	Cierre del 22	Cierre del 23
Octubre	4- 9	4- 7½
Dic.	4-11½	4-10¾
Enero	4-11¾	4-10¾
Marzo	5- ¾	5-
Mayo	5- 2½	5- 1½
Agosto	5- 4½	5- 3¾
Dic.	5- 6¼	5- 5¾

LAS EXISTENCIAS.—Las existencias de crudos en los almacenes afianzados de New York, ayer, eran de 384,786 sacos, contra 408,864 el martes.

COTIZACION «SPOT».—La cotización «sport» de Williett and Gray para el día 22 del actual, fué de 3.60.

GANADO

LOS PRECIOS EN PIE

Precios pagados por compradores, entregado el vacuno en el punto de origen, y en esta capital el de cerda y lanar:

	Ctvs. Libra
Vacuno, a	3½
Cerda, de 7¾ a	9
Lanar, de 3 a	3½

LOS PRECIOS DE LA CARNE

Los precios que rigen en los Mataderos de esta capital para las carnes, son los siguientes:

	Ctvs. Kilo
Vacuno, de 15 a	16
Cerda, de 25 a	30
Lanar, de 15 a	25

MATADERO DE LUYANO

Se sacrificaron ayer, en el Matadero de Luyanó:

	Cabezas
Vacuno	89
Cerdos	22
Carneros	31

MATADERO INDUSTRIAL

Se sacrificaron ayer, en el Matadero Industrial:

	Cabezas
Vacuno	149
Cerdos	53
Carneros	41

CARROS ENTRADOS

Ninguno.

Máquinas de Sumar
UNDERWOOD-SUNDSTRAND
Casteleiro y Vizoso

ACCIONES DE LOS BANCOS

Cierre ayer, en New York, recibido por el hilo directo de Luis Mendoza y Compañía:

Guaranty	274
Chase Bank	33½
City Bank	29⅞
Irving	14⅛
Chemical	47
Bankers	56⅝
First National	1.700
Hanover	107¾
Boston	42¼
Royal Banq	153

MERCADO DE METALES

Cierre ayer, en New York, recibido por el hilo directo de Luis Mendoza y Compañía:

Cobre	8.60
Oro en barra	35.00
Plomo	4.50
Manganeso	23.00
Nickel	35
Plata	65⅜
Lata	51
Zinc	5.22½

PRECIOS DE MIEL Y CERA

Precios que se pagan a los productos en esta capital:

Miel: 34 centavos galón en barriles viejos, y 36 centavos en barriles nuevos.

Cera amarilla: 16 centavos la libra.

RESUMEN AMERICANO DE NOTICIAS INDUSTRIALES

Las existencias de plomo de los Estados Unidos a fines de septiembre sumaban 224,732 toneladas cortas, contra 227,583 a fines de agosto y 230,200 a fines de septiembre de 1934. La producción de septiembre fué de 34.200 toneladas, contra 34,800 en agosto y 31,900 en septiembre de 1934.

El Instituto Petrolero Americano calcula las existencias de gasolina durante la semana finalizada el 19 de octubre en 41.799,000 barriles: merma de 138,000 barriles respecto a la semana anterior. La producción de petróleo crudo dió por promedio de 2.782,000 barriles diarios: aumento de 1,000 barriles diarios.

La producción de Standard Gas en la semana del 19 de octubre aumentó un 11.7 por ciento.

Según «Iron Age», la producción de acero ha subido medio punto al 52 y medio por ciento de la capacidad.

La Secretaría de Hacienda hace saber que se impondrá un derecho aproximado de contravalía a 37c por bushel sobre el centeno en grano y de $1.75 por barril de harina de centeno, a las importaciones de esos productos procedentes de la República de Polonia. Básase esta medida en informes oficiales demostrativos, a juicio de la Secretaría, de que la República de Polonia está pagando bonificaciones a los exportadores de centeno en grano y molido.

La producción de electricidad ha aumentado un 11.7 por ciento.

TABACO

Aunque hay algunas cantidades, de varias clases, comprometidas, el mercado local estuvo ayer quieto. Acaso las condiciones del tiempo aconsejaron a los compradores aplazar los registros de los tercios para cuando la lluvia no amenace en producirse.

Solamente supimos de doscientos cuarenta y tres, de permanentes de Remedios, registrados y cargados por el exportador Sidney Rothschild.

Esta y otras firmas han de actuar con alguna actividad en los próximos días, o en la semana que viene, si el tiempo no se lo impide.

LAS ENTRADAS DE RAMA.—Entraron ayer en plaza, por ferrocarriles y en camiones, las partidas de tercios y pacas siguientes:

De Camajuaní, para Capín, Granda y Compañía, 53.

De Caimito, para José Toraño y Compañía, 45.

De Chirigota, para I. Kaffenburgh e Hijos, 100.

De Placetas, para Sobrinos de Antero González, 180.

De Santa Clara, para Menéndez y Compaña, 108.

De Cumanayagua, para I. Kaffenburgh e Hijos, 86.

De Florencia, para Constantino González y Compañía, 91.

De Cueto, para el Jefe de la Estación de la Terminal, 14

De Santa Clara, para I. Kaffenburgh e Hijos, 76.

De Placetas, para S. Ruppin Havana Tobacco Inc., 250.

NOTAS DE LOS CAMPOS.—Nos referíamos ayer a las noticias recibidas desde varias zonas de las Villas, donde las lluvias han continuado y la yerba sigue creciendo en las tierras que habían preparado para trasplantar la postura.

Por aquella provincia y por algunos puntos de Vuelta Abajo, varios mercaderes siguen tratando de comprar determinadas clases. ambién sería posible que adquiriesen algunas vegas completas, de las que han terminado de enterciar los cosecheros.

GANANCIAS Y PERDIDAS DE LAS EMPRESAS AMERICANAS

Armostrong Cork declaró un dividendo extraordinario de 25c y el trimestral ordinario de 25c. Pagaba dividendos de 12 y medio trimestrales.

Pacific Fire Insurence declaró un dividendo extraordinario de 50c y el trimestre ordinario de 75c.

Chicago Mail Order declaró su acostumbrado dividendo de 12½c y el trimestral ordinario de 25c.

Pontiac Motor Car ha fijado para sus modelos de 1936 los precios siguientes: Master de 6 cilindros, de $615 a 745; De Luxe 6 cilindros, de $665 a $795 y De Luxe 8 cilindros de $730 a $840.

Mac Andrews & Forbes obtuvo en el trimestre de septiembre una utilidad neta de 61c por acción, contra 69c en el trimestre anterior y 66c en el mismo período de 1934.

Yale & Towne, en el trimestre de septiembre obtuvo una utilidad neta de $107,000 contra pérdida de $70,000 en septiembre de 1934.

Proter & Gamble obtuvo en el trimestre de septiembre una utilidad de $4,304,000 deducidos cargos. Separando $700,000 para la equiparación de materiales y productos, la utilidad neta disponible para dividendos es de 52c por acción común, contra 52c en el trimestre anterior y 61c en 1934.

Consumers Power Co. obtuvo en septiembre una ganancia neta de $596,000 contra $7,455.

Ohio Edison obtuvo en septiembre una ganancia neta de $227,000 contra $190,000 en septiembre de 1934.

Brunswik Balke Collender obtuvo en el trimestre de septiembre una utilidad de $222,000 contra $62,500 en el trimestre anterior y $69,000 en el mismo período de 1934.

MERCADO DE PIELES

Cierre ayer, en New York, recibido por el hilo directo de Luis Mendoza y Compañía:

Diciembre	11.95
Marzo	12.30
Nuevo:	
Junio	12.63
Septiembre	12.93

MERCADO DE CAFE

Cierre ayer, en New York, recibido por el hilo directo de Luis Mendoza y Compañía:

Diciembre	4.86
Marzo	4.99
Mayo	5.11
Junio	5.20
Septiembre	5.28

Operaciones de Cambio

ESTE Banco es uno de los más grandes factores en los mercados internacionales de cambio.

Las numerosas unidades que forman su organización mundial despachan diariamente un considerable volumen de operaciones de este género, merced a lo cual los clientes de nuestras Sucursales Cubanas obtienen siempre los tipos más favorables.

The National City Bank of New York

Activo: Más de mil millones de pesos

Oficina Central: 55 WALL ST. NUEVA YORK E. U. de A.
Oficina Principal en Cuba: Presidente Zayas esquina a Compostela La Habana
Sucursales Cubanas: LA HABANA (Sucursales Urbanas) CUATRO CAMINOS GALIANO LA LONJA PLAZA DE LA FRATERNIDAD CAIBARIEN CAMAGÜEY CÁRDENAS CIENFUEGOS MANZANILLO MATANZAS SANTA CLARA SANTIAGO
87 Sucursales Extranjeras en 24 países
4000 Corresponsales

BOLSA DE NUEVA YORK

(Cierre de ayer por el hilo directo de Luis Mendoza y Compañía)

—A	
Am Radiator	17¾
Adams Expr	8⅜
Air Reducc	164
Alaska Jun	14
Alleghany	1½
Allied Chem	171½
Allis Chal	31⅞
Amer Can	149½
Am Car Fou	21¼
Am F Pow	6½
Amer Ice	2
Amer Inter	9
Amer Loco	17
Am P Light	7¾
Amer Smel	53
Amer Sugar	51¼
Am Sug, p	—
Amer T and T	142
Am Tobac A	101¾
Am Tobac B	103½
Am W Works	17⅛
Am Woolen	9⅝
Anaconda C	20⅞
Atcrison	49⅜
Atlan Coast	24⅛
Atlan Ref	23⅛
Ass D Goods	16
Auburn Auto	44
Aviat Cor	3⅞
Amer Bank	32
Amer Metal	26½
—B	
Baldwin Lo	2⅝
Balt and Ohio	15¼
Bendix Avi	23⅞
Best and Co	54⅞
Beth Steel	39¾
Borden Co	24¾
Briggs	54¾
Brook Man	43¼
Byers A M	17⅞
—C	
Can Pacif	9⅝
Cann Mills	—
Case T Mach	98½
C de Pasco	58
Ches and Ohio	45¼
Chi R Isl	1¼
Chrysler	87¼
Coca Cola	259
Col Carbon	97
Comm and Sout	2¼
Congoleum	40
Cons Cigar	8⅛
Cons Gas	29¾
Cons Oil	8¾
Cont Can	85⅛
Cont Oil	22⅝
Corn Prod	64½
Coty Inc	5
Cuba Co	1
Cub Amer S	5½
C Am Sug, p	52¼
Cmml Solv	18½
Chesapeake	45¼
Col Fuel	2⅝
Cruc Steel	26
Cons R Cuba	—
—D	
Del Hudson	35
Del and Lack	15½
Drug Inc	10⅝
Dupont	136½
—E	
East Kodak	163
El Auto Lit	38
El Pow Lig	5¼
Elec Bond	14⅝
Erie (R R)	11
—F	
Fox Film C	16¾
Frep Texas	26
—G	
Gen A Tank	40¼
Gen Asphalt	18⅛
Gen Elec	34⅞
Gen Foods	33⅞
Gen Motors	51⅝
Gen Sig Ry	31
Gillet Saf	17
Gimbel Brós	7
Gold Dust	17
Goodrich R	9⅝
Goodyear	18⅝
Gen Bronze	7
Great North	26⅛
—H	
Hershey, com	—
Homestake	—
Houston Oil	—
Hudson Mot	16⅞
—I	
Illi Cent	15¼
Interb R T	19¾
I B Machine	181¾
Int Cement	28½
Int Nickel	31⅝
Inter Tel	10½
Ilin Glas	112
—J	
Johns Mansv	87½
—K	
Kroger Groc	26⅞
Kresge S S	27⅜
Kelvinator	14⅛
Kennecot	24⅞
—L	
Lambert Co	22¼
Ligg Myers	113½
Loews Inc	49½
Loose Wiles	37
Lorillard	25¼
Louisv Nas	45⅛
Ludlum Stl	26
Lehman Cor	93½
Liquid Carb	31
—M	
Macy (H R)	53¾
May Dep-t	52⅝
Montgomery	32⅞
Miss Pac, c	1½
Miss Pac, p	2⅜
Minn Honeyw	—
—N	
Nash	13¾
Natl Dist	32½
Natl Bisc	32
Natl Cash	19⅜
Natl Dairy	17½
Natl P Li	9⅞
N Y Central	23⅝
North Amer	22¼
Norfolk and W	—
Nort Pacif	17¼
—O	
Ohio Oil	11
Otis Elev	19¾
—P	
Packard Mot	7⅛
Paramount	10⅞
Pennsylvann	27
J C Penney	80¼
Pullman Co	33½
Pub Serv	42⅝
Proc Gamble	52⅜
Pure Oil	10
Puerto Rico	24⅜
—R	
Radio Corp	8¼
Rep I Steel	17½
Reynolds	56⅝
Royal Dutch	43¼
—S	
Safeway Sts	35⅝
Sears Roeb	59⅜
Simmons Co	16½
Soc Vacuun	11⅞
St Paul, p	1⅝
So Pacific	18¾
South Ry	9⅛
Stan Brands	14¼
Stand Gas	4⅝
Stan N J	48½
Stan Oil C	36½
Stewart War	17⅞
Studebaker	7⅝
Sun Oil	74¼
—T	
Texas Co	22⅝
Texas Gulf	32⅝
Timken Roll	63⅛
—U	
Union Carb	71
U Pacific	97
Union Oil	19¼
United Cor	5⅝
Uni Cor, pfd	41
Unit Fruit	68
U S Rubber	13¾
U S Steel	47¼
U Aircraft	20½
U S Ind Alc	47¼
—V	
Vanadium	18⅝
—W	
Warner Bros	7⅞
West Union	61⅜
West Elec	85¾
Woolworth	58⅝
W Wrigley	79⅞

IMPUESTOS: Consultas y Recursos.
Asuntos en Aduanas, Zonas Fiscales y Sec. de Hacienda. Recursos Contencioso-Administrativos.
Especialidad: DR. LEOPOLDO DEL CALVO. Ex-Jefe del Neg. de Derechos Reales y Ex-Consultor de la Secretaría de Hacienda.
CUBA 49. M-6665.

N. GELATS y Cía.
Habana. BANQUEROS Aguiar 106-108
Vendemos cheques de Viajeros
Pagaderos en todas partes del mundo
y Cartas de Crédito Circulares
en las mejores condiciones.
"SECCION DE CAJA DE AHORROS"
Recibimos Depósitos en esta Sección Pagando el 2 por 100 Anual.
Operamos en Marcos "ASKI"

Acerca de las obligaciones de las zafras anteriores, han formulado un proyecto que entregaron al Consejo

Estiman indispensable una legislación en materia de azúcares para garantizar tanto a los Centrales como a los colonos, las obligaciones que lleguen a concertar

Presidiendo el señor José Manuel Casanova, celebró ayer el Comité Ejecutivo de la Asociación Nacional de Hacendados la sesión extraordinaria de que dimos noticia en nuestra anterior edición.

Cuatro horas dedicaron los miembros del Ejecutivo a estudiar el proyecto del señor Justo Luis del Pozo que el lector conoce. Fué base de la concienzuda deliberación el informe presentado por la comisión nombrada en anterior sesión por el mencionado organismo, y a la cual había encomendado éste un examen detenido de dicho proyecto en relación con los respetables intereses que el mismo afecta.

A eso de las ocho de la noche el Comité Ejecutivo terminó su laboriosa sesión, adoptando el acuerdo de trasmitir al Honorable Presidente de la República un telegrama, expresión exacta del criterio de la Asociación Nacional de Hacendados respecto al mencionado proyecto del señor del Pozo.

El telegrama a que nos referimos, cuya copia obtuvimos anoche, dice como sigue:

«Habana, octubre 23 de 1935.

Honorable señor Presidente de la República. Palacio Presidencial.—Habana.

En el proceso seguido en la discusión del proyecto sobre la entrega de las cañas y su pago, del señor Justo Luis del Pozo, se ha aceptado por todos segregar de dicho proyecto todo cuanto se refiere al pasado y formular un proyecto de ley completo, regulando los contratos de colonato, molienda de caña y refacción, que pueda ser aplicable a todo fomento agrícola cuya legislación es indispensable en Cuba. En cuanto al pasado se ha formulado otro proyecto de ley que se presentó al Consejo de Secretarios el día 22 del corriente mes, que ha sido estudiado por nosotros y respecto del cual, aun cuando el Comité no puede amparar a quien no cumpla sus obligaciones, no puede estar y no está conforme con el mismo, porque tiende a crear problemas de mayor gravedad que los que quiere resolver a pretexto del pago de deudas. En cuanto a la ley regulando toda la contratación, será presentada al señor Secretario de Agricultura para su discusión por la Comisión nombrada a la mayor brevedad posible. Rogamos a usted, Honorable Presidente, atienda cada uno de los extremos de esta petición porque se trata de asuntos que aunque no se demoren, no pueden ser resueltos festinadamente porque se lesionarán intereses legítimos que deben ser amparados por el Gobierno.—Respetuosamente, «Asociación Nacional de Hacendados de Cuba», **José Manuel Casanova, Presidente».**

GODOY-SAYÁN
SEGUROS Y FIANZAS
(INSURANCE AND BONDING)
TELÉFONOS: M-9866. M-9867.
AGUIAR 77.
HABANA, CUBA

Cotizaciones

NUEVA YORK, otcubre 23. AP.—Cotizaciones de la Bolsa de New York:

Acciones: 2.756.695.

Bonos: $14.735.600.

COTIZACION DE LA PESETA

La peseta española se cotizó al cierre del mercado ayer, a razón de 7.30.99 por dólar.

COTIZACION DEL FRANCO

El franco francés se cotizó ayer al cierre del mercado, a razón de 15.12 por dólar.

COTIZACION DE LA LIBRA

La libra esterlina se cotizó ayer, en el mercado local, a $4.92¼.

CASTELEIRO Y VIZOSO
TALLER DE REPARACION
MAQUINAS DE ESCRIBIR

BONOS DE CUBA

Cierre ayer, en New York, recibido por el hilo directo de Luis Mendoza y Compañía:

	Comp.	Vend.
Speyer, 5%	99¾	100
Speyer, 4½%	95	97¾
Morgan, 5%	99½	100½
Morgan, 5½%	98	99⅞
Obras Públicas	34⅛	36
Hav. Elec. Ry., 5%	—	—
Hav. Elec. Ry., 5%	—	—
Cuba Railroad, 7½%	48⅝	50
Cuba Railroad, 5%	47½	48½
Cuba Northen, 5½%	50½	51
Eastern Sugar, 7½%	12	12½
Manatí Sugar, 7½	19¼	25¼
Inte. Tel., 4½%	78¼	79

VALORES

En la Cotización a Término de las tres y media, verificada ayer en la Bolsa de la Habana se operó en $1.000 de bonos de Obras Públicas, a treinta y cinco y un octavo.

Se nos informó que fuera de pizarra, y en el mismo centro de contrataciones, se hicieron otras operaciones con el mencionado bono y con otros, amén de algunas acciones.

Mantuvieron la firmeza de los días anteriores los bonos de la República y los de las compañías industriales y empresas de servicios públicos que hemos mencionado cada día.

Sólo denotaron firmeza las acciones fundadora y beneficiarias de la Nueva Fábrica de Hielo. Las de la Jarcia de Matanzas actuaron sostenidas, y el resto de las acciones estuvo con tono pesado.

Igual al del día anterior ofrecieron los valores de la Cotización Libr.

El estado de la recaudación de los Ferrocarriles Unidos, es como sigue:

Semana terminada el 19 de octubre de 1935	$ 71,833.88
Igual período del año 1934	91,788.53
Diferencia de menos esta semana	$ 19,954.65
Total desde el primero de julio	$1.281,280.55
Igual período del año 1934	1.312,072.02
Diferencia de menos este año	$ 30,791.47

CAMBIOS

Tipos de venta al cierre ayer, en Bancos de esta capital:

New York, cable	1/10P.
New York, vista	1/10P.
Londres, cable	4.92¼
Londres, vista	4.92
Madrid, cable	13.68
Madrid, vista	13.67
París, cable	6.61
París, vista	6.60
Italia, cable	8.18
Italia, vista	8.17
Bélgica, cable	16.90
Bélgica, vista	16.88
Alemania, cable	40.32
Alemania, vista	40.30
Toronto, cable	1⅛D.
Toronto, vista	1¼D.
Hong Kong, cable	49.00
Hong Kong, vista	48.90
Amsterdam, cable	67.82
Amsterdam, vista	67.80
Buenos Aires, cable	27.90
Buenos Aires, vista	27.87
Suiza, cable	32.62
Suiza, vista	32.60

El ORO y la PLATA

Cotizaciones al cierre ayer, en la Bolsa de la Habana:

Plata contra billete americano	98	98⅜
Oro acuñado contra billete americano	160	170

MERCADO DE ALGODON

Cierre ayer, en New York, recibido por el hilo directo de Luis Mendoza y Compañía:

Octubre	11.05
Diciembre	10.99
Enero	10.96
Marzo	11.02
Mayo	11.06
Julio	11.07

LA PLATA EN TORONTO

Cierre ayer, en Toronto, recibido por el hilo directo de Luis Mendoza y Compañía:

Diciembre	66.20	66.50
Marzo	66.70	66.74
Mayo	67.05	67.30

MERCADO DE LONDRES

LONDRES, octubre 23. (Por el hilo directo de Luis Mendoza». — El oro en barras se cotizó hoy a 141 chelines 4 y medio peniques, contra 141 chelines 7 peniques.

La Bolsa de Londres, inactiva pero firme.

OFICIAL

«TRIBUNAL SUPERIOR ELECTORAL.—AVISO DE SUBASTA.—Se hace púbiico que hasta la 1 p.m. del día 18 de Noviembre de 1935, se recibirán en la Secretaría de este Tribunal proposiciones en pliegos cerrados para el suministro y entrega del material de efectos de escritorio y utensilios de limpieza para el uso de su oficina y de determinado material que habrá de suministrar a las Juntas Electorales hasta el 30 de Junio próximo y las proposiciones se abrirán públicamente dicho día y hora. Los pliegos de condiciones están de manifiesto en esta Secretaría. Habana, 21 de Octubre de 1935.—Dr. Arturo Menéndez Carballo, Secretario».

COTIZACIONES DE AZUCARES

APRECIACION DEL MERCADO DE AZUCAR.—Por Luis Mendoza y Cía.

OCTUBRE 23 DE 1935

Cuotas Americanas	Ant.	Hoy
Entrega inmediata costo y flete	2.70	2.70
Entrega inmediata Costo y Flete	2.70	2.70
En suspenso embarque Enero Febrero Costo y Flete	2.15	2.16
Retenido, embarque Marzo Costo y Flete	2.07	2.06
En suspenso, pago contado Lab	1.95	1.96
Retenido, pago contado Lab.	1.82	1.81
Otras cuotas		
Cuota otros países Lab	0.92	0.92
Consumo local «Lab»	1.08	1.08
Todas las cuotas combinadas «LAB»	1.56	1.56
Tres cuotas de embarque «Lab»	1.59	1.60

PRECIOS DE LA BOLSA DE NEW YORK DE LOS AZUCARES CRUDOS PARA ENTREGAS FUTURAS

Habana, octubre 23 de 1935.—Por el hilo directo de Luis Mendoza y Cía.

CONTRATO NUMERO TRES

Anterior	Meses	Abre	Max	Min	Cierre
2.16	Mayo	2.17	2.17	2.16	2.15
2.20	Julio	2.21	2.21	2.20	2.19
2.25	Septiembre, 1936	2.25	2.25	2.24	2.23
2.39	Diciembre	2.38	2.43	2.38	2.40
2.15	Enero	2.17	2.17	2.15	2.16
2.12	Marzo	2.12	2.13	2.12	2.11

M.E.C.D. 2016

CRONICA SOCIAL

SAN RAFAEL.—Es el santo de el día de 24 de octubre.

Y por ese grato motivo compláceme saludar al doctor Rafael Boza Mesa, médico estimadísimo que ha cumplido diez años de trabajo eficaz y notable en la asistencia de los enfermos del Sanatorio La Esperanza.

Especialista ilustre que en la tarde de hoy, se le festeja con un banquete en los salones del Club Atenas. El cubierto vale un peso y el doctor Miguel A. Céspedes que preside la comisión nos informa del éxito que han alcanzado con las adhesiones.

El atento y caballeroso Secretario de la Junta de Educación de Guanabacoa, Rafael J. Reyes, que recibirá hoy testimonios de las consideraciones que goza entre el crecido número de maestras que atiende con solicitud para el distinguido Secretario, la felicidad más lisonjera y gozosa en el seno de su amada familia.

Entre las damas que celebran su onomástico se encuentran la señora Rafaela Calvo Ramírez, Rafaela Morejón y la amable Fela Pérez, la hija querida del señor Punez de los cubanos que tuvieron el valor de ser los guardadores más fieles para la conservación de los cadáveres de Maceo y Panchito Gómez Toro y entre muchísimas damas la señora Rafaela Alfonso, propietaria de la casa de dulces establecida en Obispo entre Cuba y San Ignacio.

EL DIA DEL PERIODISTA.—Aumenta pr momentos la viva ansiedad que tiene la sociedad habanera, por que llegue el domingo 27, fecha en que en todo el Stadium de La Polar, se recreará deliciosamente gozozas la juventud bailadora y las familias que gustan de la contemplación del bullicio que distrae y las emociones que agradan al cuerpo y solazan al espíritu.

Los cronistas sociales que incesantes y entusiastas trillan y orientan con sus propagandas y la admirable Asociación Femenina Cultural que preside la culta dama señora María Josefa Michelena de Torres y la que da vigor y desemvolvimiento público nacional la doctora Ana Etchegoyen de Cañizares, han logrado una organización que domina con absoluto acierto el vasto programa que para el grandioso festival se prepara.

A reserva de ofrecer una detallada relación del rico y fastuoso contenido que se viene acomulando como atractivo eficientísimo y valioso para la fiesta, puedo adelantar que pasarán de quince los kioscos, teatros, cabarets y barrios que ya adquieren la bella fisonomía de los grandes acontecimientos.

Pasan de quince los kioscos, los barrios.

Dr. Rafael Boza Mesa

Nueve conjuntos musicales hay ya comprometidos y lindas delicadas señoritas tendrán a sus cargos las ventas de cuanto para la verbena-jira prepara.

He aquí algunos de los núcleos que se completan.

Kiosco las Floristas: Presidenta: Señora Rafaela Calvo Ramírez, Otilia García Busch, Hevia Tolón, Etelvina Piedra, Graziella Calvo, Caridad Fernández, Rosario Sosa, Silvia Ramos, Emelia Herrera, Delia María Carbo Argelia Gracia Busch, Emelina Díaz, Alicia Calvo.

Cabaret: Presidenta: Señora Margarita Guerra de Almeyda; Pura Ronceray, Ondina Esquerra, Raquel Pacheco, Elvira Ayala, Teresa Ossorio, Argelia de la Maza, Raquel Castellón, Esther Guerra, Candita Ayala, Carmen Estrada, Mercedes O.Farrill, Isabel Valdés Oviedo, María Estrada, Esther Ayala, Juana Rosa Verdeja, Gudelia Cabada, Pilar Mariño, Julia López Castillo, Fina Cayo, Josefina Hernández, Esher Jiménez, Candita Ayala, Graziella Valdés Oviedo, Felicita Rumbaut y Clarivel Vadlés Oviedo.

Kiosco Delicia del Festival: Presidenta señora Isolina González de Bacaró Mirta García Busch, Dolores Enriquez, Isola María Baxaró, Olga Gómez Díaz Dolores Enriquez, Loremia García Busch, Olga Gómez Díaz, Sara Pulido, Mirta Ibáñez, Orquídea Opizo y Concepción Díaz y Ondina Esquelma.

Kiosco Boulevard: Presidenta: Señorita Sara Argudín, Rosa Lima Núñez, Elena Valdés, Margot Rodríguez Ofelia Travieso, Amparo Mora, Mercedes Argudín, Rosa María Peña, Matilde Díaz, Margot Rodríguez, Margarita González, señora Luz María Muñoz, Martha Díaz, Berta Roja, Claudina Cisneros, Aida Calderón, Juana Valdés, Josefa Begera, Luz María Mestre.

Comité de Damas de Regla: Esperanza Regil, Juana Torres, Ofelia Rico, Alodia Torres, Barbarita de la Luz, Isabel Mezquia, Manuela Castaño.

Comité de la sociedad Maceo: Presidenta señorita Zenaida Beltrán, Martha Candia, Angela Mayolino, Amelia Bruzón, irene Pino, Virginia Angulo, Clarivel Junco, Nicolasa Analli de Naranjo e Oilda Valdés.

El comité de la sociedad Progreso de Guanabacoa ha ofrecido concurrir representado por el número crecido de sus señoritas que lucieron diferentes trajes de fantasía en la verbena que celebraron y un grupo notable de jóvenes presididos por los señores Nicolás de J. Machado y el señor José Sierra.

Kiosco Rincón Cubano: Presidenta de la Ass. de las Hermanas Oblatas: Delegado Sixto Landón, componentes, señoritas Eloisa Salles, Caridad Fernández, Margarita Famada, Edilia Navarro, María Luisa Figueroa, Sara Leonora, Zenaida Fraga, Eusebia Fernández, Emilia Reinosa y Trinidad Matarán.

Kiosco «María la O»: Presidenta: Señorita María Teresa Fernández, componentes señoritas Mercedes Valdésdés, Dolores López, Piedad de la Torres, Flor Angela Girona, Eusebia Eetchegoyen, Aurora Fernández, Alicia Alfonso, Margot Etchegoyen, Isabel Valdés, Olga Pilot, Regina Romero de Cabrera, Ilma Valdés, Ofelia Etchegoyen, Elda Sariol, Dominga Diviñó y Josefina Fernández.

Kiosco de la Suerte: Presidido por la señora Dulce María Ruíz de Ondina.

EN ANTILLA SPORT CLUB.—En la noche del sábado 26, se llevará a cabo en los terrenos de la sociedad viboreña, situados en Luz y Delicias, una gran fiesta organizada por la Directiva de la interesante colectividad.

Destina sus productos para el Retiro Periodístico y a esta como a las otras que se verifican es plausible el concurso que se les pueda prestar.

Varias músicas tomarán parte en la fiesta que se cita y la que ha despertado embullo extraordinario.

Allende, Barroso el Septeto 1935 el jazz-band de los Hermanos Romero, y otras orquestas se habilitan.

JOVENES DEL VALS.—Esta sociedad de Rodríguez y 27 ofrece una fiesta el sábado 9 con el título el Cañaveral, hasta que salga el sol, la que será amen izada por la orquesta Gris con Collazo y el 2o. Septeto Nacional.

EN ARTEMISA.—Elementos de Unión Fraternal en la que figuran Montalvo, Arana Segura y Piedra, llevarán una excursión el día 10 de noviembre a la sociedad La Antorcha en Artemisa.

Alberto Coffigny Ortíz.

En San Nicolás se hace política con intenso entusíasmo

ALGO DE POLITICA.—El día 10 de los corrientes con el mayor entusitasmo se llevó a efecto en esta localidad, la reunión de la asamblea municipal del partido «Unión Nacionalista» de este término y postuló candidatos a la Alcaldía al señor Rogelio Sosa López y para Consejales a los señores: Alberto Rodríguez, Pastor Alvarez, Avelino Ponce, Ladislao Dávila, Rogelio Alvarez Hernández, Mateo Tejera, Ramiro Fernández, Félix Sosa, Ricardo González, Ambrosio Acosta, José Murdoh, José Fuentes, Gregorio Ramírez, Pascual Cachón, y Braulio Lima Elizalde. Para delegado político ante la junta municipal electoral a Fidelio Hernández Montes, suplente Ramón Perojo Montano. Asistieron numerosas damas y nutridas representaciones de los barrios rurales. En este acto hicieron uso de la palabra el señor Alfredo Alvarez y el doctor Marino López Blanco sub Secretario de Gobernación y Trabajo respectivamente; el señor Puente en representación del señor Alberto Martínez, mayor del Capitolio y candidato a Consejero Provincial. Asistió también el señor Hidalgo Gato, candidato a Concejero. Hicieron uso de la palabra distintos oradores, haciendo el resúmen el doctor Alberto García Mendoza, popular candidato a Representante. Todos exaltaron los merecimientos revolucionarios del candidato nacionalista, anunciando el triunfo del mismo en las elecciones del 15 de diciembre.

El día 13 celebraron su reunión los componentes del Conjunto Nacional Democrático, en su local de este pueblo con el objeto de designar el candidato a la Alcaldía Municipal así como los candidatos a concejales. La reunión estuvo concurridísima siendo aclamado para Alcalde el señor Juan Pérez Santana estimado colono de este término. Durante el acto usaron de la palabra distintos oradores haciendo el resúmen el docor Alfredo Jacomino y López. La concurrencia fué obsequiada con abundante cerveza.

Durante la actual semana harán su designación de candidato a la alcaldía los componentes del partido «Acción Republicana» haciéndolo también en estos días los componentes del Partido Liberal que han de llevar como candidato al doctor Francisco Zabala Illa.

Mis mejores deseos porque todos desenvuelvan sus actividades en la mayor armonía, y el día 15 de diciembre daré cuenta del resultado de la contienda.

ENFERMA.—Guarda cama aquejada de molesta dolencia la muy distinguida señorita Angelita Lanza, primogénita de mi estimado amigo Joaquín Lanza, agente de la Tropical en este pueblo. El corresponsal desea a la buena amiguita Lanza el más pronto restablecimiento.

Se halla totalmente mejorada de las lesiones que recibiera en días pasados la doctora Amador, esposa del señor Luis Fernández, contador municipal. Como dije en mi crónica anterior la doctora Amador ha sido nombrada cronista social del DIARIO. Con tal motivo se dispone la nueva compañera de estas páginas a iniciar sus labores. El corresponsal saluda a la nueva cronista alentándola en el espinoso cargo.

Corresponsal.

Lea ¡ALERTA! al mediodía. Y AVANCE por la tarde.

Anuncios Clasificados de Ultima Hora

PROFESIONALES

2— DRES. EN MEDICINA.

DR. JOSE M. GATELL
RIRUJANO DENTISTA
Precios: una extracción, sin dolor: $1.00. Limpieza: $1.00. Empastes, desde $1.00. Corona, oro 22 kilates: $4 00. Dentaduras: $10.00. Demás trabajos, a precios económicos. Facilidades de pago. Consultas: de 8 a 8, Habana 98, entre Obispo y Obrapía. Telf. A-8335.

COMPRAS

9— CASAS

COMPRO CON EFECTIVO EN MAno, en Habana, casa, zona comercial, de $7,000; otra: $4,000; otra, buena situación: $8,000; en Santos Suárez, con garage: $4,000; Víbora, tres: de $1,000 a $2,500. Requiero presentación de escrituras. Prado 19, altos, Notaría: M-6513.

CAMBIOS

24- CASAS

ATENCION PROPIETARIOS. $2,000 cambio crédito garantizado como buen comercio a persona solvente, amortizable$1.20 mensuales por una o dos casas, si hay diferencia doy efectivo. M. Rodríguez, Mangos y San José, Bodega.

VENTAS

48— CASAS.

EN LO MEJOR DE SANTOS SUArez. Se venden dos casas con jardín, portal, sala, dos cuartos, baño, comedor y cocina. Son modernas con techos monolíticos. Informes: Dr. Cosculluela, San Ignacio 14, altos. No se atiende por teléfono.

¡GANGAS! DOS PLANTAS, MODERna, próxima Monte, (9 metros de frente), rentando $50.00: $4,500; esquina moderna, con vivienda, preparada para establecimiento, (Luyanó): $1,100; vivienda de mampostería, Lawton: $450.00. Prado 19, altos. Telf. M-6513.

GANGA Y OPORTUNIDAD: VENDO, Vedado, lujosa casa, estilo chalet: $18,000. Costó $35,000. También, terreno: 14 por 23.40, bien situado: $2,800. Muchos solares. Marrero, Aguiar 25. M-7774.

¡QUE CASA, POR 1,750 PESOS! EN la magnífica calle San Mariano. Costó 7,000 pesos: sala, saleta, 3 cuartos, baño, cocina, 3 cuartos independientes, de mampostería, gran traspatio con frutales. ¡Vea esta ganga! Renta: $25.00. ¡Aproveche el apuro! Dueño: Dolores 7, entre Cocos y Correa. I-6892.

49 — SOLARES

SOLAR EN GANGA: ALMENDARES, 12 entre B. y C., acera de sombra. Informa su dueño: Plaza del Vapor número 11, por Reina, entre Galiano y Aguila.

51- ESTABLECIMIENTOS

SE SOLICITA UNA PERSONA, QUE quiera hacerse cargo de una casa de comidas. Para tratar: Corrales número 2, último piso, derecha. Sra. Andrea.

53- AUTOMOVILES-ACCESORIOS

SE VENDE UN AUTOMOVIL FORD en magníficas condiciones, barato, en 12 entre 5 y 6 Ampliación Almendares, casa del Comandante Cordovés.

SE VENDE UN CHEVROLET DEL 31, cerrado, de cuatro puertas, chapa particular. Está nuevo. También un Buick, del 31, tipo chico, chapa particular. El mejor que hay en La Habana. Lucena 8 y medio.

SE VENDE UN CAMION FORD, nuevo, de 3 toneladas, con carrocería comercial. Puede verse en Cuba núm. 59, Garage.

SE VENDE UN BUICK CERRADO, de cuatro puertas, 6 cristales. Está como nuevo. Buena pintura. Se vende de barato. Calle 4, y Línea, Vedado.

56- MUEBLES Y PRENDAS

JUEGO DE CUARTO: $18.00; OTRO 3 cuerpos: $30.00; otro, 3 cuerpos, último modelo, con butacón; cama moderna: $4 00; Aparador: $5.00; sala, 9 piezas: $15.00. Maloja 81, entre Manrique y San Nicolás.

VENDO JUEGO DE RECIBIDOR, mesa y silla de teléfono, sombrerera, seis sillas, coche y corral de niño, etc. Línea 79, altos, entre 2 y 4, Vedado.

VENTAS

56- MUEBLES Y PRENDAS

FAMILIA, VENDE SUS MUEBLES: lujoso juego de cuarto, último modelo; magnífico juego de sala; comedor, Arte Moderno; dos mesitas Renacimiento y adornos. San Miguel 97, bajos, entre Lealtad y Campanario.

ALQUILERES

80— CASAS DE HUESPEDES

GRAN RESIDENCIA DE FAMILIAS. El mejor punto: Prado 104. Habitaciones con vista a la calle. Posesión completa, para caballeros: 20 pesos. Abonados al comedor: $15.00. Referencias.

81— CASAS DE COMIDAS

SIRVO COMIDAS A DOMICILIO. Puntualidad y limpieza. Teléfono: M-1688.

82- APARTAMENTOS

APARTAMENTOS INDEPENDIENtes, sala, comedor, una habitación, cocina, baño 12 pesos mensuales. Pasaje Vega, 15 entre 18 y 20, Vedado.

EN LA CONOCIDA CASA DE OFIcinas Aguiar 101 entre Muralla y Sol, se alquila una oficina con tres aposentos amplios y frescos para profesional o Comisionistas.

84— HABITACIONES

GALIANO Y SAN RAFAEL, ALTOS del Café «La Isla». Se alquila espléndida habitación, con vista a la calle, con o sin muebles. Espléndida comida. Estricta moralidad.

85— NAVES Y LOCALES

ALQUILO GRAN LOCAL DE ESquina en calzada, propia para cualquier clase de comercio, módico alquiler, contrato si se desea. Informa el propietario, Mangos y San José, bodega.

LOCALITO, PROPIO PARA LEchería, Carnicería o Pescadería, con nevera. Se alquila, Compromiso esquina a Reforma, Luyanó. Llaves en los altos. Informes: "La Central", Aramburo 8 y 10. Telf. U-4776.

SE ALQUILA, NEPTUNO 240, ENtre Lagunas y Marqués González, a una cuadra de Belascoaín, uno local propio para establecimiento. Informes: "La Central", Aramburo 8 y 10. U-4776.

ALQUILO PRECIOSO LOCAL PAra establecimiento: Compromiso y Reforma, Luyanó, cediendo la estantería, con su mostrador de mármol, vidriera y neveras. La llave, en los altos. Informes: "La Central", Aramburo 8 y 10. Teléfono: U-4776.

87— HABANA

LUCENA 11, ENTRE NEPTUNO Y San Miguel a una cuadra Belascoaín, se alquilan altos casa moderna con sala, gabinete, 3 cuartos, baño intercalado completo, comedor, cocina de gas y calentador, servicio de criados y otro cuarto en la azotea, galerías de cristales y persianas, bomba con motor llaves informes en el 9, altos.

VIRTUDES Y LEALTAD ALQUILO casita sala, cuarto, comedor, baño moderno y cocina, informan en la misma, primer piso.

SE ALQUILA, INDUSTRIA 35, PLANta alta, entre Regufio y Colón. Acabada de reedificar: sala, recibidor, 4 habitaciones, baño intercalado, servicios de criados, amplio comedor al fondo. Es muy cómoda. Informan, en los altos, de 8 a 11 y de 3 a 5. Telf. M-7560.

25 PESOS: ESTEVEZ NUMERO 7, primer piso: sala, comedor, dos habitaciones, baño intercalado, hermosa terraza interior, traspatio con lavadero, cocina de gas y carbón. Abierta, de 2 a 5 Telf. A-4937.

SE ALQUILA HERMOSA PLANta alta, Hospital 9-C., a media cuadra de Neptuno. Toda decorada, con gran sala, buenas habitaciones, comedor, baño completo moderno, pantry, cocina de gas y carbón, calentador y cuarto con servicio en la azotea. Agua abundante. Llaves e informes: "La Central"; Aramburo 8 y 10. U-4776.

88 VEDADO

VEDADO. MODERNOS BAJOS, 6 número 195 entre 25 y 27, sala, recibidor, tres grandes habitaciones, baño intercalado, galería, comedor fondo, cuarto servicio criados, patio, lavadero 50 pesos.

90—MARIANAO Y SUS REPTOS.

MARIANAO. ALQUILO: HERMOSA casa, con jardín, portal, sala, galería, dos cuartos baño intercalado, comedor, pantry, cocina, cuarto y servicio para ccriados, garage, traspatio a una cuadra del hipódromo San Julio entre Columbia y Medrano. La llave en la misma. Otra: Campa 24, entre Paseo y Torrecilla, con jardín, portal, sala, comedor, dos cuartos, baño completo, cocina y patio; la llave en la misma. Informan FO-7584 José Carreño.

AMPLIACION DE ALMENDARES: Calle 13, entre Primera y Segunda. Alquilo casa de dos plantas: sala, comedor, 4 cuartos, cuarto de criados, garage, baño de lujo y servicio de criados. Telf. FO-1178.

91- J. DEL MONTE Y VIBORA

VIBORA. LOMA DE CHAPLE SE alquila en lo más alto con frente a la Habana espléndida casa con amplio jardín. Calle Luz núm. 7, entre Morell e Iznaga. Informan en el número 11.

SE ALQUILA LA CASITA DE SAN Mariano y Porvenir, propia para corta familia. Verla, de 2 a 4 p. m. Precio: $15.00. Telf. A-9125.

SE ALQUILA PRECIOSA PLANTA alta, toda decorada, Santa Emilia número 25, esquina a Durege. Compuesta de amplia sala, tres hermosas habitaciones, comedor, cocina de gas y carbón, servicio completo. Agua abundante. Todas las vías de comunicación por la puerta. Llaves, en los bajos. Informes: "La Central", Aramburo 8 y 10. U-4776.

ALQUILERES

94— LAWTON Y BATISTA

ALTOS MODERNOS, DE ESQUINA: sala, comedor, dos cuartos, baño intercalado, calentador, tranvías y guaguas a la puerta. Informan en la misma: B. y 14, Lawton.

SE SOLICITAN

103- CRIADAS Y CRIADOS

SE SOLICITA UNA MUJER PARA acompañar a salir y atender a señora de edad. Módico sueldo. Calle 13 número 26 entre 8 y 10. Vedado.

NECESITO UNA JOVEN PARA DEpendienta, y otra sepa escribar a máquina, sueldo: 25 pesos. También necesito un criado y un chauffeur con referencias, 20 pesos. Compostela 58, agencia

SE SOLICITA UNA JOVEN SIRvienta, para la limpieza de una casa y servir la mesa. Que duerma en la colocación y traiga referencias. Sueldo: $12.00. Línea 96, entre 2 y 4, Vedado.

104- COCINERAS Y COCINEROS

SE SOLICITA PARA MATRIMOnio joven que sepa cocinar bien. doemir colocación. 13 No. 111 entre 16 y 18, Vedado.

117- SOLICITUDES VARIAS

SOLICITAMOS MEDIAS OFICIALAS de sombreros de señora. Han de saber trabajar. Almacenes de Inclán, Aguila números 95 y 97.

SE OFRECEN

118- CRIADAS Y CRIADOS

DESEA COLOCARSE UN JOVEN del campo para criado de mano, teléfono F-3315.

DESEA COLOCARSE UNA CRIADA para cuartos y zurcir o para toda la limpieza y lavar la ropa fina, sabe planchar bien las camisas. Infórmese en Amistad 79.

SE DESEA COLOCAR UNA JOVEN de criada o manejadora, en casa de corta familia, La Rosa y Vista Hermosa, Cerro, informan en la Tintorería.

MUCHACHA ESPAÑOLA DESEA COlocarse para criada de manos manejadora o cuartos, es formal y trabajadora. Teléfono F-4074.

SE OFRECE ESPAÑOLA PARA criada de cuartos, no le importa cocinar si es corta familia. Tiene buenas recomendaciones. I-3553.

SE DESEA COLOCAR UNA ESPAñola de mediana edad para criada de cuartos, comedor o para cocinar y limpiar a matrimonio solo. Teléfono A-6739

DESEA COLOCARSE UN CRIADO de mano español habituado a todo esmerado servicio sin pretensiones, tiene referencias de buenas casas, sabe servir a la rusa, va a cualquier punto. Teléfono F-6256.

SE DESEA COLOCAR UNA JOVEN española para criada de manos o cuartos, tiene referencias. Teléfono F-2084.

SE DESEA COLOCAR UNA MUchacha española para criada de manos o cuartos, tiene buenas referencias. Teléfono M-3571.

SE OFRECE CHOFER MECANICO, español, para casa particular. Maneja cualquier clase de máquina y va a cualquier parte. Tiene inmejorables referencias de donde trabajó últimamente y sin grandes pretensiones. Informan: M-5402.

SE OFRECE UN ESPAÑOL, DE MEdiana edad, como criado, sereno o portero. Tiene referencias y garantía personal. Informes: José Sampedro. Telf. A-5122.

SE DESEA COLOCAR UNA JOVEN española, para criada de mano o criada de cuartos. Sabe coser muy bien y cortar. Tiene muy buenas referencias Telf. F-2809. Llamen, después de las 8 y media.

SE DESEA COLOCAR UNA JOVEN española, de criada de mano. Sirve la mesa a la rusa, o para manejadora, práctica en niños decién nacidos. Tiene las recomendaciones que ustedes deseen. Telf. M-4682.

SE DESEA COLOCAR UNA JOVEN española, para criada de mano o cuartos. Tiene referencias. Informan: M-2160.

JAMAIQUINA, (42), OFRECE SUS servicios para familia corta. Cocina estilo americano y criolla. Referencias de un año, Sra. Fusté, etc. M-7730.

119- COCINERAS Y COCINEROS

SE DESEA COLOCAR UNA JOVEN española para cocinar y limpiar un matrimonio solo. Tiene referencias de dnde trabajaba. Llamarme al teléfono M-2518

SE DESEA COLOCAR UNA MUCHAcha espaola, para cocinar y limpiar, o cocinar sólo. Es buena cocinera y sabe toda clase de cocina. Hace dulces. Es formal y desea casa de moralidad Tiene buenas referencias de donde trabajó. Telf. F-6266.

SE DESEA COLOCAR UNA JOVEN de color, para cocinar. Tiene referencias y duerme en la colocación. Telf. U-6657.

SE DESEA COLOCAR UNA JOVEN española, para cocinar o para criada de mano. Tiene referencias. Telf. FO-2713.

SE DESEA COLOCAR UNA JOVEN española, de cocinera, lava y plancha. Tiene referencias. Informan: Zulueta número 32, Edificio Sarrá.

SE DESEA COLOCAR UNA JOVEN española, para cocinar y limpiar. No sale fuera de La Habana. Informan: Telf. A-5470.

SE DESEA COLOCAR UNA SEÑORA española, de mediana edad, de cocinera. Sabe hacer dulecs y cumplir con su obligación. Tiene referencias y duerme fuera. Informan: Diez de Octubre 494. Telf. I-6910.

SE SOLICITA UNA COCINERA blanca, para corta familia. Que duerma en la colocación y con referencias. Sueldo: 12 pesos. Milagros 19, entre Párraga y Felipe Poey, Víbora.

SE DESEAN COLOCAR DOS SEÑOras españolas, de mediana edad, una para cocinar y ayudar a la limpieza; y la otra, para criada de mano, va a los Repartos. Las dos tienen referencias. M-4645.

SE OFRECEN DOS MUCHACHAS, de color, una para cocinar; y otra, para criada de mano o de cuartos. Tienen referencias y duermen fuera. Telf. FO-1228, Casa Guarina.

SE OFRECE UNA ESPAÑOLA, DE mediana edad, para cocinar. Si es matrimonio solo, hace limpieza. También es seria y trabajadora. Telf. U-6690.

120 MANEJADORAS

SE DESEA COLOCAR UNA JOVEN, para manejadora o criada de mano. Tiene buenas referencias y duerme en la colocación. Telf. F-6186. Llamen, de 8 a 12.

SE OFRECEN

120- MANEJADORAS

SE DESEA COLOCAR UNA JOVEN española, para manejadora, criada de cuartos o servir. Tiene buenas referencias. Informan: F-6066. Lleva tiempo en el país.

125- CHOFERES

CHAUFFEUR Y MECANICO ENtendido electricidad y jardín, soltero, mestizo, buenas referencias, teléfono X-2323 Farmacia.

129- OFICINISTAS

TAQUIGRAFA INGLES ESPAÑOL, desea empleo como tal, dependienta o cosa análoga, experiencia en oficina referencias inmejorables. Teléfono U-2647.

PROFESIONALES

1— ABOGADOS Y NOTARIOS

ALBERTO CUERVO PROCURADOR. Me hago cargo de toda clase de demandas. Especialidad en divorcios rápidos, demandas hipotecaria. Véame aunque no tenga dinero. Anticipo gastos. Metropolitana 342. M-2808.

PERMUTO NOTARIA DE LA HABAna, por una del Interior. Arberto Cuervo, Edificio La Metropolitana 342, O-Reilly y Aguacate. Teléfono: M-2808.

Dr. Angel Fernández
RIVORCIOS
Muy rápidos, de 5 a 30 días. Plazos cómodos en toda la República, a cubanos y extranjeros. Matrimonio notarial, en su domicilio. Obrapía 17, de 9 a 12 y de 2 a 7 p. m. Telf. A 3060.

2— DRES. EN MEDICINA.

GABINETE UROLOGIGO ALEMAN
VIAS URINARIAS
CONSULEAS GRATIS DE 7 A.M. A 1 p.m. y de 4.30 a 9. J. del Monte 135, bajos, frente a la Quinta de Dependientes. Tratamientos modernos con vacunas alemanas para curar la gonorrea en 15 días. No importa que sean crónicas o mal curadas. Garantizamos que no quedan recogidas. Facilidades de pago. Impotencia y debilidad sexual, piel y sífilis.

DR. FRANCISCO J. DE VELASCO
Corazón, Pulmones, Estómago, Intestinos.

DR. RUBEN DE VELASCO
Corazón, Pulmones. Enfermedades de los niños. Consultas, de 1 a 3, días laborables. Horas especiales, previo aviso. Salud 34. M-6068.

D. PEDRO MONTALVO
MEDICINA GENERAL
Especialmente enfermedades del Aparato Digestivo, Fisioterapia y Laboratorio Clínico. Consultas de 3 a 4: $2.00. De 4 a 5: $5.00. Dieciocho número 4, entre 7 y 9, Vedado. Telfs. F-5040 y F-4405.

DR. ANTONIO PITA
ENFERMEDADES NERVIOSAS Y ENDOCRINAS
Medicina General. Contando con un bien montado Instituto de Fisioterapia. Tratamiento efectivo de la neurastenia, impotencia, enfermedades crónicas y glandulares, etc Nuevo método de estimulación vago-simpática. No visita ni da consultas por correo. Consulta previamente concedida: $10.00 Consultas, de 2 a 4 p. m., $2.00. **San Lázaro 45, entre Prado e Industria. Teléfono A-9292.**

DR. V. FERNANDEZ DE LA VEGA
GARGANTA NARIZ Y OIDOS
San Lázaro No. 217 entre Gervasio y Escobar. Liunes, miércoles y viernes. de 4 a 6 p.m.

INSTITUTO HIGIA
Zanja 2, altos, entre Galiano y Rayo. Teléfono M-6605. Consultas grátis de 8 a.m. a 8 p.m. Enfermedades Venéreas. Garantizamos la curación de la gonorrea en pocos días. Sífilis e impotencia. Electricidad médica. Inyecciones intravenosas, neosalvasán, etc. Precios módicos. Reserva absoluta. 2

IMPOTENCIA, FLUJOS,
DEBILIDAD SEXUAL
Consulta por correspondencia. Reserva absoluta. Si desea curar prontamente, envíeme sus síntomas, detalladamente y $1.00 en giro postal y a vuelta de Correo, recibirá toda la atención científica necesaria. Exito garantizado. Dr. Félix Rodríguez García, Médico Psicoanalista, San Rafael 143 y medio. U-4484.

DR. A. VENERO
Vías Urinarias, Impotencia, Sífilis. Curación rápida. Cuota semanal. Consultas de 10 a 12 a.m. y de 4 a 6 p. m. San Miguel número 55, esquina a San Nicolás, teléfono A-9380.

DR. ALFREDO COMAS
Especialista del Instituto del Cáncer. Enf ermedades venéreas, sífilis, impotencia. Afecciones de señoras, tumores del útero y pechos. Aplicaciones de Radium. Horas: de 2 a 5. Teléfono: M-7728, San Nicolás No. 70, Habana.

DR. ROSAL
EX-ASISTENTE AL SERVICIO DEL PROFESOR SAYE, EN BARCELONA.
Tuberculosis, pulmones, corazón. General, Electricidad Médica, Luz Alpina. Consultas diarias, de 4 a 6, San Miguel 117, entre Gervasio y Escobar. Telf. U-2342.

Dr. J. R. Alvarez
JOVELLAR ESQ. A N.
Teléfonos: U-5400 y FO-1361.
Tratamiento de la Hernia, sin recurrir a operación, ni al uso permanente del braguero. Desprovisto de peligro, dolor y complicaciones de todo género. El paciente puede continuar sus ocupaciones habituales. Consultas: turno fijo.

Dr. Raúl Cañizares Versón
Cirugía y enfermedades de señoras.
Consultas de 4 a 6.
San Lázaro 121. M-6554.

ENFERMEDADES DE SEÑORAS
Dr. Milla Solsona. Servicio de Enfermeras. Tratamiento de las enfer medades del Aparato Genital de la Mujer. Insuficiencia, Disfunción Ovárica, Impotencia, Esterilidad, Neurastenia Sexual, etc. Consultas de 2 a 4, Obispo y Habana. Sexto piso Teléfono M-7732.

DR. MANUEL BETANCOURT
Vías urinarias, venéreo. Asistente 4 años de los Profesores Marion Heitz Boyer, de París. Consultas de 3 a 5, San Lázaro 173, primer piso. Telf. M-6347. Especialista de la Quinta de Dependientes.

DR. OCTAVIO RIVERO
Asma, Tuberculosis y enfermedades pulmonares. Ex Asistente del Servicio del Profesor Saye,, (Barcelona); Jefe Clínico del Dispensario Antituberculoso Municipal. Consultas diarias, Campanario 43. Consultas, de 5 a 7. Telf. A-5848.

PROFESIONALES

4- DENTISTAS

DR. JOSE M. GATELL
CIRUJANO DENTISTA
Precios: una extracción, sin dolor: $1.00. Limpieza: $1.00. Empastes, desde $1.00. Corona, oro 22 kilates: $4.00. Dentaduras: $10.00. Demás trabajos a precios económicos. Facilidades de pago. Consultas: de 8 a 8, Habana 98, entre Obispo y Obrapía. Teléfono A-8335.

Dr. Armando Crucet
CIRUJANO DENTAL Y ORAL
De la Facultad de Pensylvania, delGaretson Hospital of Oral Surgery y ex-Profesor de la Moffitt Dental Porcelain School de Philadelphia. — TRATAMIENTO DE LA PIORREA ALVEOLAR y de las sinucitis crónicas del maxilar. Obturaciones y dentaduras de porcelana. Anestesia por el gas. Paseo número 17, entre Calzada y Línea. Vedado. Teléfono F-5153.

5- COMADRONAS

MARIA F. MOLINA, COMADRONA de la Cooperativa Médica «La Purísima» y particular. Ultimos procedimientos modernos. Precios módicos. Consultas gratis, diarias, Neptuno número 206 B, altos, Telf. U-4090.

CONSUELO RUDA, COMADRONA
Ex Interna de la Casa de Salud «Ba-lear». Inyecciones intravenosas a domicilio. Consultas gratis, de 8 a. m., a 6 p. m. Belascoaín número 74, altoc, esquqina a Jesús Peregrino. Telf. U-5824.

COMPRAS

9— CASAS

SE COMPRA EN EL PUEBLO DE Regla una casa, no importa que sea antigua, con tal que tenga no menos de tres cuartos y sea barata. Informes en horas de trabajo al teléfono A-9058.

SE DESEA COMPRAR UNA CASA en el Vedado, zona comprendida entre Línea y 23, y de Paseo a L. Precio hasta $9,000. Trato directo con el dueño. Informes: Telf. F-3110.

COMPRO CASA MODERNA, DE SAla, tres habitaciones, baño completo, comedor, cocina y patio, cerca de vías de comunicación. Barata y sin corredores. Escribir: a J. M. G., Departamento de Anuncios Clasificados, DIARIO DE LA MARINA.

COMPRAMOS CASAS Y SOLAres, Habana y Repartos, de todos precios y tamaños. También damos dinero en hipotecas, cualquier cantidad. Representamos hombres capitalistas, que hacen estas inversiones. J. P. Quintana e Hijo, Chacón número 23, Habana. M-8182 y FO-2188.

10— SOLARES

COMPRO SOLAR EN MIRAMAR, desde la Ovenida Primera a la Quinta Avenida; y de la calle 16, hacia Vedado. En la Víbora, cerca Calzada. Martínez, O-Reilly 23. A-6951.

11— FINCAS RUSTICAS

TIERRA DE LABOR. TOMO CON opción compra por dos años, en cualquier lugar, hasta 1500 pesos. Puedo pagar 600 pesos anuales. A. Campo, Giuadalupe 50. Luyanó.

14— AUTOMOVILES Y ACCESORIOS

NECESITO CAMIONES DE VOLTEO de dos a cuatro metros. Dan siete viajes diarios cincuenta centavos metro. Florencio F. Peraza. Siglo XX. Sagua.

SE COMPRA UN CAMION FORD, de plancha; y otro, de volteo. También se compran picos, palos, carretillas y demás herramientas, San Lázaro 167. Telf. A-9560.

15— MAQUINARIAS

SIERRA: SE COMPRA UNA CIRCUlar de mesa, en buen estado, propia para hilar tablones gruesos, con disco de no menos de 16 pulgadas. Informan: Telf. M-1317. Antillian Construction Company. Si el precio no es razonable, no llame.

SE DESEA COMPRAR DOS O tres Linotipos, que estén en buen estado, si el precio es razonable. Informes: Higinio García, en la Imprenta "El Aguila", situada en Aguila 129, casi esquina a San José, Habana.

17— MUEBLES Y PRENDAS

M-7084: COMPRO MUEBLES, MAquinas de coser y escribir, lámparas, piano, ropa, nevera, porcelanas, antigüedades, alfombras, piano, vajilla. Pago bien. Acudo en seguida: M-7084

A-6275: COMPRAMOS MUEBLES DE todas clases: objetos de Arte, oficinas, radios, máquinas coser y escribir, neveras, ropa de hombre, automóviles. Pago rápido. Teléfono: A-6275.

U-5846: COMPRO MUEBLES EN general: vajillas, plata, objetos de Arte, porcelanas, antigüedades, oficinas, pianos pianolas, máquinas de escribir y coser. Compramos todo, mucho o poco valor. Toda clase operaciones. U-5846.

COMPRAMOS ROPA USADA, PAgamos bien, traiga lo que tenga así como cualquier objeto para vestir. Monserrate 133 entre Dragones y Teniente Rey, Martínez.

A-6353: COMPRO MUEBLES, PIAnos, máquinas escribir, coser, arañas, vos, burós, alfombras, objetos plata, oro, porcelanas, vajillas, cubiertos. Todo Casas enteras, baúles, maletas. Todo lo que venda. A-6853, Armando Duvillere.

A7795 COMPRO MUEBLES
PAGO MAS QUE NADIE
MONTE 85
CAMBIAMOS Y VENDEMOS

M-2655 Compro
Muebles y máquinas.

COMPRO Y VENDO
Muebles modernos, máquinas coser y escribir, objetos de arte. También damos dinero sobre joyas y ropa de caballero. **«La Perla», Animas No. 84, casi esquina a Galiano. Teléfono: A-8222.**

COMPRO MUEBLES FINOS Y COrrientes, objetos usados, de todas clases. Pago más. El más rápido. Si tiene que vender: llame al X-1012, Jesús del Monte 142.

U-5154: COMPRAMOS MUEBLES Y COSER
MAQUINAS DE ESCRIBIR Y COSER USADAS
Recibim os muebles en fondo de su compra, pagándolos a buen precio. **Díaz y Chao, Neptuno número 197 y 200, entre Belascoaín y Lucena**

LA GRAN FLOTA BLANCA

EL MEJOR TRANSPORTE PARA HORTALIZAS Y TABACO

Todos nuestros barcos están equipados con los más modernos sistemas de refrigeración con temperaturas graduadas para los distintos frutos. Hay departamentos especiales para tabaco. Solicite más informes al M-6975.

UNITED FRUIT COMPANY

Oficina de Pasajes: Prado 110-A Tel. M-8268
Oficinas Generales: Muelle de Sta. Clara Tel. M-6975

Compañía Trasatlántica Española

Servicio De Vapores Correos Todo el Año.

El rápido vapor correo
"CRISTOBAL COLON"
saldrá el 18 DE NOVIEMBRE, para,
VIGO, CORUÑA, GIJON, SANTANDER Y BILBAO
—vía New York—

El rápido vapor correo
"MANUEL ARNUS"
saldrá el 16 DE NOVIEMBRE, para,
CADIZ Y BARCELONA —vía New York—

Salidas para VERACRUZ:
Vapor "MANUEL ARNUS" .... 7 de Noviembre
Vapor "CRISTOBAL COLON" .... 11 de Noviembre

Agentes Generales:
GARCIA & DIAZ, Ltda. Palacio de la Lonja. Apartado 1690.
Teléfonos: M-6911 y M-6912. Cablegramas: Amgardiaz.

EVITE ACCIDENTES VIAJANDO EN TRANVIA

Motonaves Alemanas "IBERIA" y "ORINOCO"
Elegantes, Seguras y Rápidas
A ESPAÑA (Vigo, Coruña, Gijón, Santander)
SOUTHAMPTON, BOULOGNE S/M y HAMBURGO

Oficina Tercera ACOSTA Nº 4 Tel. M-8447

Novbre. 4
Diciembre 5.
Enero 6.

Agencia: Luis Clasing
EDIF. HOTEL PLAZA
TEL. A-4878

HAPAG
HAMBURG-AMERIKA LINIE

COMPAÑIA HAMBURGUESA
Excursiones a EUROPA 70 días $800.00
" a MEXICO 19 " $170.00

LINEA DEL PACIFICO
MALA REAL INGLESA
"Orduña"

Próxima salida para Europa:
30,000 toneladas
16 DE NOVIEMBRE
PARA
VIGO, CORUÑA, SANTANDER, LA PALLICE, LIVERPOOL, CON ESCALAS EN NASSAU Y BERMUDAS

Próxima salida para Centro América, Perú y Chile
Vía Kingston, Jamaica y La Libertad (Ecuador)
Vapor "Orbita"
OCTUBRE 27

Para informes DUSSAQ Co. Ltda. S. A.
Palacio del Centro Asturiano. Teléfono A-6540.

M.E.C.D. 2016

PASATIEMPOS

SALTO DEL CABALLO

EL	EN	EN	ARL	GUI	SUE	FON	MA
Y	ESC	VIEN	LEN	SU	LA	LAN	ÑO
TO	PASA	ATA	DO	DEL	TA	RRA	DO
SEDA	EL	JA	LLA	DE	LLO	CO	POLA
ORE	LA	DO	TA	OLA	AMA	SE	CIM
RA	SU	MA	ATI	LA	GO	Y-AL	PA
EN	VE	ME	TRA	LA	QUE	BRE	AMO
CE	DO	ZA	GRA	ÑO	RATA	DE	SOL

31243

La solución aparecerá mañana e neste mismo sitio.

SOLUCION DEL PASATIEMPOS DE AYER

Amapola perfumada
de los llanos de Tepic,
si no estás enamorada
enamórate de mí.
Ya la luz de la alborada
tiñe el cielo de carmín...
Amapola perfumada
enamórate de mí.
(Canción mejicana).

COMPRAS

MUEBLES Y PRENDAS

ORO, PLATA Y PLATINO
Compramos joyas, objetos o monedas. **Facilitamos dinero sobre** ...

BAHAMONDE Y COMPAÑIA
Amistad 94, casi esq. a San José.

U-2530: COMPRO
toda clase de objetos plata, porcelana, jarrones, columnas, lámparas, ..., libros, máquinas de coser y escribir. Compro todo de valor. Pago más que nadie. Negocio rápido. ... casas completas.

COMPRO: M-9136
Máquinas de coser, escribir, baúles, cajas, contadoras, vidrieras, archivos metálicos, muebles de Oficina, radios, pianos, neveras, enseres de Casas y Fondas, muebles modernos. ... a esta casa. Salud 11. Telf. ...

U-4800: EL RAS
Compramos, vendemos: objetos plata, oro, marfil, bronces, porcelanas, ..., vajillas, cubiertos, juegos café, te, lámparas, candelabros, alfombras, muebles de todas clases, ..., tapices, cuadros, máquinas de escribir y coser, archivos y equipos. U-4800. Zanja y Lealtad.

X-1012: COMPRO MUEBLES
Finos y corrientes. Compro de todo. Pago más. Llame al teléfono: X-1012, si tiene que vender. Jesús del Monte 142, «El Arte».

A-6620 COMPRO MUEBLES
Máquinas de coser, pianos, radios, baúles, maletas, máquinas de escribir, maniquíes. Todo mueble de Oficina. Pago más que nadie, **«La Moderna»,** Salud 3. Telf. A-6620.

ORO Y PLATA
Compramos prendas, monedas de oro, cubanas, americanas y otras naciones. Juegos u objetos de plata, de cualquier clase, sanos o rotos.

CARBALLAL Y HERMANOS
San Rafael 138, entre Gervasio y Belascoaín. U-5744. Pagamos más que nadie y vamos a domicilio.

ROPA
Compro ropa hombre, cama, zapatos, ..., maletas, maletines, relojes de bolsillo, pulsera, plumas fuente, oro, plata, platino, objetos arte, adornos. Discreción y reserva, Rayo 38, entre Salud y Dragones.

U-2530 COMPRA MUEBLES, PIANOS, máquinas coser, escribir, alhajas, objetos arte, adornos, lámparas, casas completas, to que quieran vender, camión en puerta, dinero en mano.

...: COMPRAMOS MUEBLES EN general. Liquidamos casas completas, pianos, pianolas, burós, archivos, máquinas de coser, objetos de Arte, ..., bronces, porcelanas, etc. Vajillas, juegos de cubiertos. Negocio ...

UTILES DE OFICINAS

CAJAS DE SEGURIDAD
COMPRAMOS Y VENDEMOS
archivos, mesas, burós, giratorias, ..., armarios acero, tarjeteros, ... Todo lo que necesite una oficina moderna. Compostela número 55 entre Obispo y Obrapía. A-7744.

MAQUINAS DE ESCRIBIR SE COMpran, venden y reparan por $1.25 se limpian y se le pone cinta nueva. ... del Rey teléfono M-3864, Cha...

OBJETOS VARIOS

COMPRO CAJA DE CAUDALES, QUE tenga un metro de alto, aproximadamente. Telf. M-7716, de 1 a 2, de ...

COMPRAMOS Y ACEPTAMOS REpresentaciones, consignaciones, etc: ..., quesos, embutidos y demás productos nacionales. Pagamos al contado. Informes, de 9 a 5. Telf. ... Sres. Socarrás y Zaldivares.

Arrendamientos

FINCAS RUSTICAS

ARRIENDA LA FINCA SAN JOSE, una caballería en Alquizar al lado de la finca El Curro. Informan 10 de Octubre 373, Jesús del Monte.

ARRIENDA LA FINCA ESPERANZA o Collazo en el Término Municipal de Artemisa (Pinar del Río, ... caballerías, propia para ganado, de barata. Informes por el teléfono X-3504 o en San Mariano 16, entre Buenaventura y San Lázaro, Víbora.

CEDE EN ARRENDAMIENTO una finca y se venden la vaquería, ..., aves, bueyes, aperos y ... Vea a Toribio Ramos, Corrales ... altos, de 12 a 3 p.m.

REPARACIONES

MUEBLES Y PRENDAS

TALLEER DE TAPICERIA
¿Quiere usted hacerse con poco dinero de un jueg estilo Inglés? Pase por el Taller de Tapicería de Mar... Rayo 43. Me hago cargo de tapizar, dorar, barnizar y reformar toda clase de muebles. Trabajos garantizados. Precios económicos. Rayo 43.

REPARACIONES

42- MUEBLES Y PRENDAS

TALLER DE TAPICERIA, BARniz de muñeca y pinturas finas. de Pedro García y Espinosa, en San Rafael 143-B., entre Aramburo y Soledad. Teléfono: U-4424. Recuerde que tener sus muebles en estado flamante, es sinónimo de prosperidad. ¡Arréglelos!

CASA «CORO». REPARAMOS MUEbles. Trabajos de gusto. Combinaciones de maderas, chapas y tapicerías. Barnizo toda clase de muebles. Especialidades en colores. Limpieza de muebles a domicilio. Garantía. Precios módicos. Estrella 27, entre Angeles y Aguila. M-2127.

REPARAMOS SUS MUEBLES, POR poco dinero, dejándolos nuevos. Casa Pardo: U-5761. Los modernizamos, barnizamos a muñeca, esmaltamos «Duco», pinturas mimbres, a vapor, tapicería en general. Azogamos espejos. Trabajos garantizados, San Rafael número 130.

44— RADIOS

SI SU RADIO NO FUNCIONA, O funciona defectuoso, avise al teléfono: M-4235, y se lo examinaremos gratis. Taller moderno, Apodaca número 29, esquina a Suárez.

VENTAS

48- CASAS

EN CINCO MIL PESOS 4 CASAS DE mampostería modernas punto alto, bien situadas una de comercio en esquina 3 con jardín, portal sala, dos cuartos, cocina y servicios con mucho patio, en Los Pinos, Avenida Apóstol y Betancourt. Informes su dueño: F-2225.

VENDO CASI REGALADO POR LA mitad de su valor lindo chalet arte moderno. Véalo 9 a 12 m. 5 a 7 pm. Jardín 6. Reparto La Asunción Luyanó.

GRAN NEGOCIO. DOS CASAS MAGníficas, frente tranvía eléctrico, azotea, sala,s comedores cuartos, baño Rentan 26 pesos mensuales, $2.50. No corredores. Lealtad 143, altos.

VENDO UNA CUADRA CALZADA, Luyanó, casa moderna, monolítica, dos plantas, acera brisa, 6x13 varas, sala, cuarto, comedor, hall, baño moderno intercalado, cocina. Cano, Obrapía 46 48

LAWTON. SE VENDE REGALADA. Poevenir 67, frente al parque, 8.38 por 40, 335 ms. de ladrillo, hierro y cetmento. Techos monolíticos, portal, sala, hall, recibidor, 4 habitaciones, comedor, edificio anexo para cocina y servidumbre, tres patios y servicios sanitarios, moderna. Unico precio: 5.500 pesos. La Metropolitana 215. Llueia.

VENDO $1,350, CALLE INFANTA, entre Atocha y Santa Teresa, Cerro, casa mampostería: portal, sala, comedor, 2 habitaciones, patio. Es una ganga, dos cuadras Calzada del Cerro. Alberto Cuervo, Metropolitana 342. M-2808.

VENDO $2,200, CASA DE MAMPOStería: sala, saleta, tres habitaciones, baño, cocina y patio. Castillo entre Santa Rosa y Estévez. Superficie 7 por 21 metros. Alberto Cuervo, Metropolitana 342. M-2808.

GANGAS
REPARTO ALMENDARES
Casa moderna, una planta. Compuesta de jardín, portal, sala, hall, 4 cuartos, 2 baños, garage y traspatio, con frutales. Precio: $4,000. Doy facilidades de pago. Dueño: Telfs. M-8182 y FO-2188.

VEDADO
Vendo solar, esquina de fraile: 22.66 por 50. Precio: a $10.00 metro. Dueño directo: Telf. FO-2188.

ALTURAS DE ALMENDARES
Vendo solar de 12 por 24. Precio: $1,200. Otro, de esquina, en La Sierra, de 1014 varas, en $2,600. Dueño: Telf. M-8182.

SANTOS SUAREZ
Calle de Línea. Vendo gran casa moderna, de una planta. Mide: 10 por 39. Se compone de portal, sala, saleta, 5 cuartos, gran baño, comedor, cocina, servicio de criados, patio y traspatio, garage, techos decorados. Construcción de primera. Precio: 5,500 pesos. Sr. Barreiros, Chacón número 23, Departamento 3. M-8182.

SE VENDE CALLE MILAGROS CAsa moderna portal, sala, comedor, tres cuartos, baño, cocina, $27.50 a la brisa. Vives 123.

VENDO .ESPLENDIDA .RESIDENcia sin estrenar. Muchas comodidades, punto inmejorable, calle D, entre Fuentes y Lanuza, Almendares. Véala, es una ganga. Dueño: señor Gómez, FO-3471.

GANGA. VENDO VASA LO MAS ALto de la Víbora. Informan: 10 de Octubre 455.

VENDO EN CALLE DE LETRA ENtre 27 y 29, Vedado, casa 5½x50, $2.000. M-7874.

VENTA E HIPOTECA: VENDO LUyanó una cuadra Concha, esquina moderna, salón para establecimiento en $1.700 o tomo $700 al 12, trato directo. Concha 126 D, Luyanó.

COMPAÑIA CONSTRUCTIVA FOnollar, damos presupuestos para grandes y pequeñas residencias, reparaciones, precios incompatibles, estamos preparados. Neptuno 40 teléfonos U-3986 y M-6337, cualquier estilo $28 y $20 metro. citaron monolítico.

VENTAS

48- CASAS

REPARTO ALTURAS DE ALMENdares. En Avenida Central y Alturas vendo magníficas residencias sin estrenar con todas las comodidades Una, $12.550. Otra, $8.500. Pueden verse a todas horas. Más informes arquitecto Julio Alemany. Teléfono F-3308.

49- SOLARES

CHUCHO DE FERROCARRIL, A 2 cuadras Calzada de Infanta. Se venden 7,000 metros con chucho de ferrocarril. Tavel. U-1710.

SE VENDE SOLAR, 417.73 MEtros superficie, en el corazón de La Habana. Hace esquina, a dos cuadras de Galiano y una de San Rafael. Durante 30 días se da a mitad de costo, pudiendo dejar algo en hipoteca. Informes: Mr. González. Telf. U-4163.

SOLARES A LA VENTA REPARTO Miramar. En las mejores situaciones a precios sumamente bajos. Alberto G. Mendoza, Amargura 23, teléfono M-9494.

SOLARES A LA VENTA. AMPLIAción de Almendaees. Se venden dos solares en la calle Nueve con frente a la línea del tranvía entre las Avenidas Sexta y Séptima, 869 varas cada uno, a $1,00 la vara. Alberto G. Mendoza, Amargura 2 3, teléfono M-9494.

EN LA 5a AVENIDA FRENTE AL Miramar Yacht Cloub se vende magnífico solar de 18x60 vs. muy barato. Dueño, teléfono FO-1043.

VEDADO SOLARES ESQUINA PROmo a 23, $4.50 parcelas cualquier medida de frente por 22.66 de fondo a $10.00 metro esquina fraile a $5.00 metro, 14x23, $3.200 calle G, $14.00 entre G y H, 15.50x39, a $20.00. Gerardo Mauriz. M-7586, Metropolitana 538.

ALTURAS SUBIDA DE PUENTE brisa 670 vs. 22 de frente, $3.500. Avenida de la Paz, 12x47, $5.00, Avenida de América $5.00. Avenida del Río $3.50. Parque la Sierra, $3.50. Sierra calle 8, 12x47, $1.600. Gerardo Mauriz, M-7586. Metropolitana 538

ALTURAS DE ALMENDARES
En Calzada, sombra. Vendo parcela de 18 por 40 varas, a $5.50, la vara. Facilidades de pago. Benítez: M-7053.

VEDADO: MUY BARATA, PARCEla de un aproximado de 500 metros, en la calle G. o Avenida de Los Presidentes, entre 25 y 27. Informes: J. Posse. M-5113.

EN $750 SOLAR LOMA CHAPLE, con 20 varas frente, acera brisa, lugar alto próximo calzada Jesús del Monte. Es un regalo. Informes: teléfono F-2225.

50- FINCAS RUSTICAS

VENDO FINCA RUSTICA ENTRE COtorro f Santa María. Tiene 14.250 varas 140 frente carretera, precio: 18 centavos vara, facilidad pago. J. Llanes Sitios 42. Teléfono M-2632.

MAGNIFICA FINCA. CERCA ESTA ciudad una caballería, buena casa vivienda mampostería muchos frutales y palmas, pozos, inmediata pueblo. No corredor, $3,250. Lealtad 143 altos.

VENDO: $2,350, FINCA DE RECREO, Arroyo Arenas, (Cuatro Caminos Falcón). Chalet de dos plantas, buena arboleda, toda cercada, aceras, jardines, pozo, soperficie 20,000 metros. Hermoso paisaje la circunda, a 20 minutos de La Habana. Es una ganga. Alberto Cuervo, Metropolitana 342. M-2808.

REGIO PIANO EN $55.00 DE LA mejor marca teclado blanco, está casi nuevo y banqueta. Edificio Oyarzun. Patrocinio No. 7, departamento 18, bajos, Víbora, Sra. Margarita.

VENDO DOS CABALLERIAS CArretera Rincón, buena casa, pozo, 1400 frutales paridodes, 250 palmas, platanal, $6,500, facilidades. Carretera Arroyo Arenas, 8.000 metros, $3200. Cano, Obrapía 46.

VENDO VARIAS FINCAS 1 CABAllería Vereda Nueva, $3.500, En carretera más 4 caballerías y cuarto, $6500 con arboledas Virgino Santos, Samá y Moranos.

EN SANTA MARIA DEL ROSARIO Tiene casi una caballería con muy buen pasto árboles frutales, guayabos y palmas con arroyo permanente, casa y establo. Fernández. Precio 1300 pesos. M-4312.

SE VENDE UNA FINQUITA DE recreo, con 8,013 metros, en la carretera de Arroyo Arenas, kilómetro número 13. Está compuesta de un bungalow de madera, garage de mampostería para dos máquinas, carreteras interiores, pozo de 1,000 galones, más de 150 surtidores para regadío, jardines, glorieta para jiras, lawn tennis, fuente luminosa, instalación eléctrica en toda la finca con una cerca ornamental en todo su alrededor. Ganga: $2.00 el metro, con facilidades. **Beers,** Plaza de La Catedral. M-7730.

VENDO CEIBA DEL AGUA UNA caballería frente carretera 2 casas vivienda, baños, arboleda fruta, palmar, cocal, platanales, regadío 5.000 pesos. Juan Miguel Fernández. Vereda Nueva.

51— ESTABLECIMIENTOS

PANADERIA
Modernísima, en el giro no la hay mejor, dos hornos de 500 libras cada corrida, facilidades de pago. Informes: Belascoaín No. 42, café, Sr. Alvarez.

VENDO BODEGA EN LA HABANA sola en esquina, muy surtida casi a balance y facilidades de pago. También una cantina en un paradero importante muy barata informan Belascoaín y Carlos III Café Celada, de 2 a 5. Soto.

VENDO BUENA BODEGA, REStaurant café, cantina, Güira Melena; con existencias, enseres, venta, cuarenta pesos diarios, contado, tiene dos accesorias alquiladas, Informa: Sr. Cano, Obrapía 46.

VIDRIERA TABACOS QUINCALLA Café Obispo con 10 billetes, $12 de alquiler, $400, barrita situada en Calzada con Frigidaire, con 350 pesos contado. Informes: Villegas y Teniente Rey, Vidrieea Café Alfredo.

VENDO RASTRO POR EMBARCAR se da por la mitad de su precio, 10 de Octubre No. 202, casi esquina a Tamarindo.

VENDO UN GARAGE, ZANJA 800 pesos. Informan: Vidriera «Las Delicias», Dragones y Monserrate. Sr. Padrón.

VENDO UN NEGOCIO QUE DEJA $250 al mes y lo cambio por casa aunque tenga gravamen; una vidriera de tabacos $400.00; lechería 1,250 pesos, que vale 3 veces más, bodega $800, casa para vivir, otra bodega, $3.500 en calzada, cantinera. Arrojo, Belascoaín 50.

SE VENDE POR NO PODER ATENderlo mi depósito de leche en 5a y A, Vedado. Informan en la misma de 8 a.m a 12 p.m.

VENTAS

51- ESTABLECIMIENTOS

VENDO: BODEGAS, CAFES, LECHErías, casas de huéspedes y hoteles, a todos precios. Informes: Industria 160. García.

VENDO CANTINA DE BEBIDAS, billares, vidriera, con $60.00 de venta, barato y con facilidades de pago; y arriendo fonda, garantizo $25.00 de venta, diarios. No paga luz, ni contribución. Sólo $50.00 de fondo y $100, para garantía. Informes: Arrojo, Belascoaín 50, Café.

52— BOVEDAS Y PANTEONES

BOVEDA NUEVA SE VENDE INmediata a la puerta, cuadro 6, con pergamino, jardinera y un Celsto. Con barandas; para informes Café Vedado, Teléfono F-3022, Suárez.

BOVEDA, ORILLA CALLE, FORRAdá toda de mármol y tapas de diez centímetros de grueso y banco: 360 pesos. Calle 12 número 229. F. Rodríguez: F-6258.

ORILLA DE CALLE, BOVEDA Y osario, con marco y contramarco de mármol y tapas de seis centímetros: $210.00. F. Rodríguez, 12 número 229. F-6258.

53- AUTOMOVILES-ACCESORIOS

SE VENDE, POR EMBARCAR SU dueña, un Cadillac abierto de siete pasajeros, propio para Turismo Puede verse en Animas 135 a todas horas. Informan X-2063.

FORD 1934 SEDAN, CUATRO PUERtas, de lujo, completamente nuevo. Damos facilidades de pago. Belascoaín 171, esquina a Peñalver.

FORD FAETON, MODELO 1932, PROpio para alquiler de plaza. Pintura, gomas nuevas y chapa. Damos facilidades de pago.. Belascoaín 171, esquina a Peñalver. Pregunte por Pablo.

CAMIONES FORD Y CHEVROLET, con carrocería nueva, en perfecto estado de mecánica y gomas, propios para transporte. Damos facilidades para el pago. Belascoaín 171, esquina a Peñalver. Pregunte por Pablo.

DILIGENCIA (PISICORRE) FORD modelo 1932, de 4 cilindros, casi nuevo. Precio de ganga, con grandes facilidades de pago. Belascoaín 171, esquina a Peñalver. Pregunten por Pablo.

VENDO CHEVROLET MASTER 34, flamante, 6 ruedas, 4 puertas, con radio Víctor y póliza de seguro todo riesgo. Véalo; Cine «Cuba», de 3 a 11 p. m.

VENDO CHEVROLET 28 BIEN equipado buena apariencia lo doy barato se ppede ver hasta las 12 a. m. San Miguel No. 179 entre Oquendo y Marqués González. Garage.

CRASLER ABIERTO $62;, 140 YORdad tipo Sport, $65; Ford 29 dos putrtas, $155, cuña Ford cerrada, $260; tomo Radios en pago. Reina 24, M-4366, Braña.

MOTOCICLETAS, PIEZAS DE REpuesto garantía en los trabajos precios bajos, véame antes de estropear su motocicleta. Presas Amargura 51, teléfono A-7769.

SE VENDE BUICK CERRADO DE cuatro puertas, 6 cristales, está como nuevo, buena pintura se vende barato en la calle de I y Línea.

URGE VENDER NASH CERRADO 1931, chiquito, 30 kilómetros por galón. Mecánica, pintura, maderas y gomas, todo nuevo. Una ganga. Infanta 87, altos, entre Valle y Zapata.

VENDO, POR EMBARCAR, BUICK del 31, chico, cerrado, de cuatro puertas, completamente nuevo. No pierda oportunidad. Véalo: Avenida Wilson número 75, esquina a 2, Vedado.

POR EMBARCARME VENDO CHEvrolet 29 cerrado, 4 puertas, 6 ventanas gran Paige abierto, 5 pasajeros muy barato a toda prueba, informan: Gervasio y San Lázaro, Bodega.

BUICK, TIPO PACKARD, SIETE pasajeros, abierto, cuatro gomas y acumulador, absolutamente nuevos, mecánica perfecta. Baratísimo. Isla de Cuba, Monte y Factoría, oficina.

VENDO CUÑA FORD DEL 29, CONvertible; cuña Marmon del 29; Buick del 27, 4 puertas; Chevrolet del 28 abierto; cuña Ford del 27; un camión Ford del 26. Se rematan en buenas condiciones, Garage «El Imperial», San Ignacio y Amargura, Galan.

VENDO SEDAN FORD Y CUÑA De Soto buenas condiciones. Tomás, I-6864.

SE VENDE PAIGE CERRADO DE cinco pasajeros año 1931 en buen estado, puede verse todas las tardes en Lagueruela No. 2. Víbora.

GANGA. POR NO NECESITAR VENdo Baby Marmon 1929 cerrado 4 puertas, 6 ventanas, motor pintura y maderas en perfectas condiciones; verla garage Santa Catalina y Diez de Octubre, Víbora.

SIEMPRE QUE PIENSE COMPRAR un auto de uso, acuda primero a la Agencia Ford, Edificio Carreño, Tenemos de distintas marcas. Nuestras ventas siempre están garantizadas. Usted mismo debe de defender sus intereses. Recuerde bien, Agencia Ford, Edificio Carreño, Marina y 25.

GANGA VERDAD: FORD CERRADO del 29. en magníficas condiciones. Lo vendo muy barato y con facilidades. Véalo, en la Agencia Ford, Edificio Carreño, Marina y 25. Pregunten por Elpidio.

ROOSEVELT, SEIS GOMAS NUEvas. Carrocería cerrada. Acabado de pintar. Muy barato y con facilidades. Admito carro, en cambio. Vean a Domínguez, en la Agencia Ford, Edificio Carreño, Marina y 25.

FORD DEL 34, DE CUATRO PUERtas. Está casi nuevo. Barato y con facilidades en el pago. Venga hoy mismo a verlo y pruébelo. Lo vendemos con su garantía. Agencia Ford, Edificio Carreño, Marina y 25. Pregunten por José M. Alvarez.

AUTOPLANO CASI NUEVO. LO vendo muy barato. Pruébelo en la Agencia Ford, Edificio Carreño, Marina y 25. Pregunten por Elpidio.

VENDO CHEVROLET DEL 30, DE 4 puertas y 6 cristales; Plymouth del 32, 4 puertas, 6 cristales, 6 cilindros, 35 kilómetros por galón. Están como nuevos, 17 y A. Dosal, Vedado.

BUICK: 1930, 1929, 1926, CHICOS; Graham Paige, cerrado, 1930; Packard 1927, siete pasajeros; Marmon, 1929; camión Stewart, desde $65.00 a $400.00. Aproveche, Ayestarán esquina a Tulipán

VENDO AUTOMOVIL CERRADO, DE 4 puertas, Baby Marmon, en buenas condiciones. Informes: Teléfono: U-6426.

BUICK ABIERTO, FLAMANTE, PROpio para Piquera. Venga a verlo en seguida a la Agencia Ford, Edificio Carreño. Pregunten por Panchito.

54— MAQUINARIAS

SE VENDE BOMBA CENTRIFUGA de 2x2 con su motor; especial para líquido pesados. Informan U-1710.

IMPRESORES: SE VENDEN TIPOS de uso, de metal y madera, de 3 a 40 líneas. Imprenta «El Trabajo», Aldama 63.

MOTOR DE PETROLEO MARCA «Lister» de cinco caballos, completamente nuevo. Se dá barato. Calzada 54 entre F y G, teléfono F-6342.

VENTAS

56— MUEBLES Y PRENDAS

SE VENDE JUEGO DE COMEDOR renacimiento español costó $630, se dá menos de la mitad, en la misma otros muebles, urge venta por embarcar. B entre 8 y 10 Reparto La Sierra.

JUEGO CUARTO: $15.00, CINCO piezas, por deshacer la casa; tres cuerpos: $29.00; aparador, radio, sala, lámparas, ortofónicas, neveras. Lo que ofrezcan. Neptuno 220, entre Aramburo y Soledad.

POR EMBARCAR SE VENDE REgio comedor renacimiento español juego sala moderno cuarto 3 cuerpos último modelo. Lámparas, cuadros, etc. Informa teléfono A-1063 9 a 12 señor Suárez.

VENDO JUEGO CUARTO, MODERno: $20.00; otro, 3 cuerpos, butacón; otro, sala, 9 piezas; comedor, elegantísimo; todos caoba, últimos estilos. Precios regalados. Aparador y lámpara de sala. Estrella 129, entre Campanario y Lealtad.

VENDO, CASI REGALADO, MONUmental juego de comedor, enchapado Soberbia obra de ebanistería. Uno de cuarto, caoba, finísimo, completo, con butacón tapizado. Urge venta, Salud 98, esquina a Belascoaín.

JUEGO DE CUARTO: $19.00, CON regia luna; tres cuerpos: $30.00; piano y radio, Cerebro Mágico; juegos de comedor y sala, por embarcar. Lo que ofrezcan. Sitios 40, entre Rayo y San Nicolás.

FAMILIA, A PARTICULAR, VENDE juego cuarto: $85.00; otro, regio: $140.00; comedor, Renacimiento: 65 pesos; living room; radio Grunow, gabinete; juego sala, moderno: $45.00. Salud 54, entre Escobar y Lealtad.

"La Nacional"
Dinero sobre joyas y muebles.
Interés módico.
Compra y venta
MUEBLES PARA OFICINA.
Distribuidores de los muebles de acero "Steel-Age".
EQUIPAJES.
BAULES Y MALETAS.
Surtido completo.
Registradoras "NATIONAL", con garantía mecánica.
"La Nacional"
Villegas 93, entre Teniente Rey y Amargura. A-9915.
56

OBJETOS ARTE
Realizamos gran surtido jarrones de porcelana finos, figuras de bronce, marfil, biscuit, lámparas, alfombras, gobelinos, pianos, radios, joyas e infinidad de objetos propios para regalos.
'La Predilecta'
SAN RAFAEL, 141, entre Oquendo y Soledad.
TELEFONO U-2530

SALUD 11
Por reformas liquidamos todas las existencias: juegos cuarto, sala, comedor, lámparas, neveras, refrigeración, sillas, sillones, camas de hierro, muebles de oficina, cajas de hierro, máquinas, radios, pianos, baúles, maletas, vidrieras cantina, motor de gasolina, 2 bicicletas buenas, mesa de porcelana. Aquí encuentra todo lo que uster necesite. Visítenos y compare: M-9136.

REGALO JUEGOS DE CUARTO 20 pesos, de recibidor $19 camas, 3 escaparates, $10; Radios, $10; sillones, $1.50, sillas, $0.80; coquetas, chif fonier fino, piezas sueltas a como quiera, La Moderna, Salud 3, A-6620

MUEBLES
Juegos de cuarto, desde 30 pesos; de sala, a $10.00 y comedor, a $35.00; juego de mimbre fino y piezas sueltas, casi regalados. Belascoaín 68, entre Salud y Jesús Peregrino.

BAULES Y MALETAS
Realizamos sólo por 10 días: 22 baúles-escaparates, 14 de camarote, 9 zapateras, 11 maletines y 55 maletas nuevas y usadas. **Salud número 9, esquina a Rayo, «La Casa Inglesa».** M-7179.

CASA ARECHAGA
«EL SIGLO»
TALLER DE EBANISTERIA
Si usted necesita muebles, visite esta casa, donde encontrará preciosidades, por poco dinero. Compre directamente y comprará lo mejor.
Manrique 189, Telf. A-8135

OBJETOS ARTE JOYAS
A precios increíbles liquidamos: Figuras de bronce y marfil, porcelanas lámparas, Frigidaire, relojes de pared y pie, gobelinos, estuches para cubiertos de plata, objetos de plata de café, muebles antiguos y modernos. También tenemos un surtido enorme de joyería fina.
"LOS TRES HERMANOS"
Consulado núms. 94 y 96.
Teléfono: M-3534.

OBJETOS DE ARTE
Propios para regalos y muebles de todas clases, en Salud 9, esquina a Rayo, a precios reducidísimos: porcelana, cristalería fina, bronce, mármol, espejos porta-retratos y ceniceros de última novedad. Lamparería en general: Surtido en equipajes. **«La Casa Inglesa», Salud y Rayo.** M-7179

VENTAS

56- MUEBLES Y PRENDAS

MUEBLES EN GANGA
Juegos de cuarto, Arte Moderno, $4.00 mensuales; comedor, caoba, último estilo: $3.00 mensuales: sala o recibidor, modernísimos: $3.00 mensuales; juego de cuarto, 3 cuerpos, caoba, últimas creaciones: $5.00 mensuales. Precios muy bajos.

"LA EMINENCIA", NEPTUNO 188

FLUSES A $2.00
Procedentes de empeño pantalones, sobrecamas, zapatos, maletas, radios, máquinas de escribir, coser y calcular, muebles de oficina. Compro, empeño y Vendo. Llame y Vea: Monserrate 39 y Parque Zayas. A-8054.

VENDO ELEGANTE JUEGO DE cuarto arte moderno ocho piezas, escaparate tres cuerpos, con butacón y chifforrober, urge su venta. Refugio 2, altos, entre Prado y Morro.

BAULES Y MALETAS
Gran liquidación de baúles, maletas y ropa; máquinas escribir, sumar, calcular y coser. Todo a precio de liquidación, «La Sultana», Suárez número 3, al fondo de «La Nueva Isla».

VENDO CUARTO MODERNO $20, otro 3 cuerpos, butacón damasco, sala espejo colgado, comedor, todos caoba, últimos estilos, precios regalos, aparador 8 pesos. Lámpara sala. Estrella 129, Campanario y Lealtad.

Máquinas, Buros y Joyas
Radios, ropa. Empeño, compro y vendo: máquinas de escribir, sumar, calcular, coser, archivos, cajas, burós, mimeógrafos, pupitres, equipajes, objetos de Arte, satélites y mesas. Llame y vea: Monserrate 39 y Parque Zayas. **A-8054.**

REGIO RADIO VICTOR, ESTA NUEvo, en menos de 30 pesos; y otro, RCA., del establecimiento, en $10.00. Coge todas las Estaciones extranjeras, por embarcar, Neptuno 220, entre Soledad y Aramburo.

MUEBLES EN GANGA
Juegos de cuarto: $30.00; idem., de 3 cuerpos: $40.00; de sala: $15.00; comedor: $30.00; escaparates: $9.00; con lunas: $15.00; mesas correderas: $4.00; aparadores: $6.00; 6 sillas y 2 sillones. $10.00; máquinas de costr. Se cambian y compran toda clase de muebles, pagando más que nadie. Se da dinero sobre joyas, muebles y objetos de Arte.

LA PRINCESA, SAN RAFAEL 107
entre Escobar y Gervasio. U-7926.

JUEGO DE CUARTO: $19.00, CON regia luna: tres cuerpos: $30.00; piano y radio, Cerebro Mágico; juegos de comedor y sala, por embarcar. Lo que ofrezcan, Sitios 40, entre Rayo y San Nicolás.

JUEGO CUARTO: $15.00, CINCO piezas, por deshacer la casa; tres cuerpos: $29.00; aparador, radio, sala, lámparas, ortofónicas, neveras. Lo que ofrezcan. Neptuno 220, entre Aramburo y Oquendo.

MUEBLES, OPORTUNIDAD: GRAN cantidad, a precios bajísimos y con grandes facilidades de pago: juegos de cuarto, comedor, sala y piezas sueltas, «La Predilecta», San Rafael 171, entre Marqués González y Oquendo. U-1729.

MUEBLES BARATISIMOS
Se venden, compran y cambian.
A PLAZOS Y AL CONTADO
Vea nuestro inmenso surtido y nuestros precios sin competencia. Neptuno y Soledad. U-1360.

VENDO JUEGO DE CUARTO, DE dos cuerpos, en buen estado: 35 pesos; otro, de tres cuerpos, completo, moderno, originalísimo, uno de comedor, chico, uno sala, espejo colgado; varias lámparas, una nevera chica y un chaisslong imitación cuero, completamente nuevo. Todo baratísimo. Puede verse, en San Rafael 143E, entre Soledad y Aramburo.

VENDO FINO JUEGO DE CUARTO, 3 cuerpos, Arte Moderno, enchapado. Lo doy a la primera oferta que me hagan. Urge la venta, Estrella 16, entre Aguila y Angeles.

SALUD 11
Por reformas liquidamos todas las existencias: juegos cuarto, sala, cocción, sillas, sillones, camas de hierro. muebles de oficina, caja de hierro, máquinas, radios pianos, baúles, maletas, vidrieras cantina, motor de gasolina, 2 bicicletas buenas, mesa de porcelana. Aquí encuentra todo lo que usted necesite. Visítenos y compare: M-9136.

Regalo Muebles
Brindamos mejores muebles desde los modestos a los más lujosos, módico precio. Grandes facilidades de uago. Especialidades en fabricación. Díaz y Chao, Neptuno 197 y 200, entre Belascoaín y Lucena. U-5154.

La Casa Mosquera
San Rafael 129 y 131. Telf. U-5437
Amueble su casa con gusto y con poco dinero. También le cambiamos sus muebles o hacemos el negocio que más le convenga. Háganos una visita, no perderá tiempo. La Casa Mosquera, San Rafael 129 y 131. Teléfono U-5437. Facilidades pagos.

MUEBLES A PLAZOS
No pierda esta oportunidad. Tenemos muebles para todos los gustos y situaciones, desde:
$ .00
Semanal
"LA GRANADA"
Neptuno 191 y 193.
Telf. U-4490.

OBJETOS ANTIGUOS
A precios de verdadera ganga, por abandonar ese negocio. Aproveche la oportunidad de comprar barato, artículos de indiscutible mérito.

CARBALLAL Y HERMANOS
San Rafael 138, entre Gervasio y Belascoaín **Telf. U-5744.**

AVISO: COMERCIANTES E INDUStriales, la Casa Ros y Nova, sigue recibiendo nuevos modelos de la acreditada sillería de Viena, «Thonet-Mundus». Esos modelos son algo excepcionales, por su insustituible calidad y duración, elegancia, distinción e irrompibles, que vale la pena el verlos en Galiano noventicuatro, y ustedes que las adquieran. También es digno de no olvidarse que estamos ofreciendo pagos a su comodidad, tanto en muebles de cuartos, comedores, salas, recibidores, como de oficinas. Aceptamos cambios. Alquilamos muebles y sillas plegadizas. J. Naveira, S. en C.

SE VENDE UN JUEGO DE CUARTO de poco uso con adornos futuristas. Sólo trato con particulares, hora 1 a 2 y media. Domingo toda la mañana, Calle 11 No. 322 entre A y B, Vedado. 1er. piso.

REMATO RADIOS DEL 36, CORTA y larga. Mitad su valor. Juego de cuarto, Arte Moderno, Frigidaire, vidrieras, cajas caudales, pesas «Toledo», molino de café, bombas y motores, Egido 18.

VENTAS

56— MUEBLES Y PRENDAS

MUEBLES BARATOS
A verdaderos precios de ganga. Liquidación permanente de juegos de sala y comedor.

VENGA A VERNOS ENSEGUIDA
Ahorrará dinero. Facilidades de pago. Tomamos sus muebles a cambio, «La Casa López», Belascoaín 76, entre Jesús Peregrino y Pocito. Teléfono U-4541. 56

SE VENDE UNA COQUETA MODERna, elegante, espejo grande, de planitilla, barata, por no necesitarse. Habana 24, bajos, entre Peña Pobre y Cárcel.

MAQUINA SINGER, OVILLO, COMpletamente nueva: $23.00; regio juego de sala, Arte Moderno, tallado, regalado en $65.00; juego comedor: $40.00; sillones de mimbre: $6.60, San Lázaro 167, entre Perseverancia y Campanario.

VENDO ELEGANTE CUARTO TRES cutrpos, $30; otro 8 piezas, comedor 9 piezas, todos arte moderno. Sala, $16. Cama hierro bastidor, $3. San Joaquín 60, Monte y Omoa.

VENDO JUEGO DE CUARTO, MOderno: $30.00; otro, 3 cuerpos, último estilo; comedor, 9 piezas; sala, caoba, barniz muñeca y nevera, Jesús del Monte 27, altos, una cuadra Esquina Tejas.

FAMILIA, VENDE URGENTE, DOS juegos cuarto, 3 cuerpos, butacón y chifforrobe: $125.00 y $100.00; comedor, Renacimiento: $75.00; Arte Moderno, lujoso: $95.00; recibidor: $38.00. Prado 43.

URGEME VENDER HOY MISMO juego cuarto 3 cuerpos, $28, otro mejor $35; sala, $35, buró, $35, comedor, $48, todo caoba moderno. Escobar 9, bajos. San Lázaro y Lagunas.

"LA REGENTE"
SALUD No. 14
Entre Rayo y San Nicolás. Liquidamos juegos de cuarto de dos y tres cuerpos, de caoba; sala, comedor recibidor, escaparates, camas y toda clase d pi zas su ltas. Nuevos y de uso. Todo casi **$Regalado!**

OBJETOS DE ARTE, ABANICOS, ENcajes, muebles de carey y bronce, regio salón dorado, alfombras, recibidor tapizad en tercipelo. Linda vajilla «Dresden», platería y manteles de seda. Calle I., esquina a 11, Vedado.

57— UTILES DE OFICINAS

MAQUINAS DE ESCRIBIR
Máquinas de sumar, caclular y de coser, muebles de oficina, joyería fina y relojes, equipajes de calidad. Compro, empeño y vendo, «La Confianza», Suárez número 7. M-9603.

MUEBLES OFICINA, VENDO Y COMpro: archivos, burós, máquinas escribir, sumar, calcular, cajas hierro, ventiladores, Kardex, armarios acero, libreros, tarjeteros, satélites. Progreso 33, entre O-Reilly y Progreso. M-8638.

CAJA «MOSLER», 6 PUERTAS. VENdo máquina escribir, sumar, archivos, burós, banquetas, sillas giratorias, carpetas, banquetas, Kardex, satélites, estantes, tarjeteros, bancos. Compostela 43, entre O-Reilly y Progreso. M-8638.

MAQUINA DE ESCRIBIR, SUMAR, calcular, mimeógrafos, archivosh Kardex, cajas, archivos hierro, bancos, carpetas, sillas, sillones, butacas. Progreso 3, entre Aguacate y Villegas. M-8638.

MAQUINAS DE ESCRIBIR, SUMAR, calcular, mimeógrafos, archivos, Kardex, cajas, archivos hierro, bancos, carpetas, sillas, sillones, butacas. Progreso 3, entre Aguacate y Villegas. M-8638.

BOLSA DE MUEBLES
DE OFICINA

AGENCIA DE MUEBLES ACERO "JAWAN AND ERBE"
Fabricantes de muebles de caoba, Sistemas visibles.
Compostela núm. 55, entre Obispo y Obrapía. A-7744.

58— LIBROS E IMPRESOS

LIBRERIA «ALBELA», CONTINUAS novedades científicas y literarias, Libros de Enseñanza Elemental y Superior, Revistas de Modas, Agencia exclusiva «Le Femme Chic», de París; «Chic Parisién» y todas sus publicaciones, las mejores del Mundo. Pídalas en esta Librería. Compra y venta de libros antiguos, con grabados preferentemente cubanos o que trate de Cuba. Belascoaín y San Rafael, U-5753, Apartado 511, Habana

59— RADIOS

VENDO RADIOS TODAS MARCAS, muebles todas clases, lámparas, neveras, refrigeradores, Grandes facilidades. A solicitud llevo catálogos domicilio. A-6314. Escobar 97, bajos, entre San Rafael y San José.

REGIO RADIO VICTOR, ESTA NUEvo, n menos de 30 pesos; y otro, RCA., del establecimiento, en $10.00. Coge todas las Estaciones extranjeras, por embarcar. Neptuno 220, entre Soledad y Aramburo.

REMATO RADIOS, ONDA CORTA 110 volts, 32 volts, 6 volts. Tenemos para automóviles, desde $14.95. Ultimo modelo 1936, «El Criollo», Egido 18, entre Gloria y Misión.

RADIOS GRUNOW 1936, TODAS ondas, desde 5 pesos mensuales. Radios usados, desde 12 pesos. Majestic y Víctor, baratísimos. Hago cambios, Jesús del Monte 27, una cuadra de Esquina Tejas.

60-INSTRUMENTOS DE MUSICA

POR EMBARCAR VENDO PIANO DE cola Bolygrand, lo doy barato barato. Urge vender, Manrique No. 1-D., entre San Lazaro y Lagunas.

PARA EXTERMINACION DEL COmején, ratas, polillas, en pianos, pianolas, órganos. Como también repararlos, restaurarlos y afinarlos, diríjase a Durant y Protti. Reconocidos como los más expertos. Todo trabajo garantizado. Manrique 1, D, entre San Lázaro y bajo garantizado. Precios módicos. Lagunas, teléfono A-7877.

SE VENDE UN PIANO, COMPLETAmente nuevo. Se da muy barato, Monte 18, entre Aguila y Angeles, Casa de Música.

VENTAS

60—INSTRUMENTOS DE MUSICA

SE VENDE UN PIANO REGIO, URge su venta, no reparo precio, se da a la primera oferta eazonable. Informan: Perseverancia No. 1, casi esquina a San Lázaro.

VENDO FLAMANTE PIANO J. GIralt, refractario al comején. Lo doy sumamente barato. También regia mesa de bronce y mármol, estilo imperio. San Rafael 141, bajos, entre Oquendo y Soledad.

«LA INTERNACIONAL». VENDE los mejores pianos, cuarto cola y verticales: Steinway, Ronich, Bluhner, Kallman, Scheimel, Pleyel. Facilidades de pago. «La Internacional» San Rafael No. 57, esquina a Campanario.

VENDO UN PIANO, CASI NUEVO, sin comején, muy barato. Se garantiza, San Rafael 112, entre Gervasio y Escobar.

"LA PREDILECTA"
SAN RAFAEL 141

Por lo que usted quiera pagar, le daremos el piano que necesita. Liquidamos un enorme surtido de pianos finos, propios para personas de gusto y al alcance de todas las fortuna. Facilidades de pago. Visite nuestros grandes salones de exposición.

"LA PREDILECTA"
SAN RAFAEL Y OQUENDO.
TELEFONO: U-2530.

REGIO PIANO, MARCA STRAUS, casi nuevo, a tono de orquesta y de voces muy finas. Se vende en muy bajo precio. Véalo y convénzase. Dragones frente al Teatro Martí

PIANO FINO, COMPLETAMENTE nuevo, la mejor marca, último modelo. Lo vendo baratísimo. Urge venta. Calle 12 número 7, entre F. y G. frente a la Destilería Habana, Reparto Batista.

ESTUPENDO PIANO, MARCA ROnisch, Berlín. Lo mejor de lo mejor. Lo más fino, más elegante y más famoso. Color nogal. Está nuevo y se da baratísimo. Dragones, frente al teatro Martí.

GRANDIOSO PIANO, MARCA ROnich, Berlín. Lo mejor de lo mejor. Lo más famoso, de finísimo sonido. Mueble de gran atractivo, color nogal. Muy barato. Dragones frente al Teatro Martí.

AFINADORES

AFINE SU PIANO, POR $2.00, CON toda garantía y seguridad. Manuel Domínguez, afinador mecánico, graduado en la Escuela «Danguard», de New York. Taller de Reparaciones: Zulueta 36 y medio, Telf. M-3040.

AFINADOR, COMPOSITOR DE PIAnos y autopianos, del Conservatorio de Música Masriera. Experto graduado en Michigan, Estados Unidos, Trabajos garantizados. Precios módicos. Afinar: $2.00. Avisos: Profesor Vidal Cuvelier. Teléfono A-8606.

61— DE ANIMALES

PUENTES GRANDES FINCA CONsuelo, vaquería de Juan Conejo, se venden tres novillas recentinas de raza de 12 a 16 litros. Daniel Meilán.

BERRACA HAMPSHIRE Y DOS LEchonatas cargadas puras, a $0.10 libra por liquidación. Granja Vega, calle Sol, Arroyo Arenas, también potro criollo. Ortiz legítimo, 100 pesos.

VENDO VACAS, NOVILLAS DE RAza y magníficas chivas lecheras; compro chivas pequeñas y grandes. Rodríguez, Fundación 24, Calabazar.

VENDO MI RADIO, MARCA MAJEStic 1934, prácticamente nuevo. Preciosas voces. Véndolo en $35.00. Verlo, en Plasencia 21, bajos, esquina a Desagüe, cerca de Infanta, casa de Gómez Mena.

VACAS
Vendemos recentinas, cruzadas, buenas lecheras y un toro holandés. Ayestarán No. 1, teléfono U-1129.

PERROS DE RAZA: SE VENDE una pareja de perros Dalmatian, blancos, con manchas carmelitas. Unicos en Cuba, Informan: Telf. F-4950.

VENDO A PRECIO DE SITUACION mulos, carros y arreos de todas clases, caballos, mulos de monta y pony, 4 potros sementales, 7 y media cuartas, bonito color. Carros cerrados para lecheros y panaderías. Domingo Jarro. Marina y Atarés. Jesús del Monte X-2876.

62— OBJETOS VARIOS

VENDO VARIAS VIDRIERAE, DE todos tamaños modernas baratas, cantina nevera, mesas vitrolite, banquetas, un escaparate de dos lunas, molino café. Informes: Estrella 109, por Campanario, Carpintería.

PESA TOLEDO NUEVA SE VENDE de 30 libras. Informan en el Café Vedado, Teléfono F-3022. Suárez.

A-9647: VENDO VARIOS PIANOS concierto de estudio; juego cuarto, caoba, tres cuerpos; comedor, sala, neveras, máquinas de coser, escribir y zapatero. Primera oferta, Salud 16.

VIDRIERAS, CANTINAS, MOSTRAdores y mesas Vitrolite, armatostes, congeladoras helados, molinos café, contadoras, sillas tijera, cajas caudales, mesas mimbre con sillas, de oportunidad. Cano, Habana 116 y medio, entre Amargura y Teniente Rey.

VENDEDORES. VENDO UN LOTE de barras de jabón, total o parcial mente, a precio de remate. Quinta Avenida y calle Veintiocho, Reparto Miramar, Garage.

VENDO ESTANTERIA LUJOSA adaptable para cualquier comercio verdadera ganga. Puede verse Quinta Avenida y calle Veintiocho. Reparto Miramar, garage.

GANGA: VENDO, POR ESTORBAR, ocho moldes de 100 a 200 libras, para jabón; dos cortadoras, una paila y un troquel. Informes: Teléfono: A-6319. Sr. Socarrás.

SE COMPRAN METALES VIEJOS, pagando buenos precios. Revillagigedo 120.

SALUD 11
Atención: Liquido cantinas, mesas, de Café, sillas, mostradores, vidrieras, cocina de carbón y piedra, neveras, muebles de todas clases, cajas de hierro. Frigidaire, lámparas, juegos de cuarto, recibidor, comedor, equipajes. Visite y compre: A-9136.

UNA PESA TOLEDO NUEVA SE vende, de 30 libras facilidades de pago. Informan en 12 y Zapata, Café Vedado. Teléfono F-3022. Suárez.

NO VENDA SUS MUEBLES POR LO que le den. Me encargo de vendérselos en el precio natural de ellos sin cobrarle comisión alguna. Trato con personas serias exclusivamente. Sr. Ramos. Investigue por el teléfono F-4395.

I.E.C.D. 2016

Dinero-Hipotecas

63— SOLICITUD

SOLICITANSE 2,000 PESOS, CON primera hipoteca, de dos casas, con bastante fabricación y renta. Situadas en Vives y Misión, Habana. Buen interés. Prado 19, altos. M_6513.

64— OFERTAS

HIPOTECAS. ME URGE COLOCAR 15 mil pesos fraccionados desde 300, Habana y sus repartos para bóvedas y panteones desde 50, firma en el día. J. Llanes, Sitios 42, esquina a San Nicolás, telfono M-2632. 64

DOY DINERO EN HIPOTECAS, AL 7 por ciento. Operación en 24 horas. También sobre bóvedas y panteones. Operación en el día. Compro hipotecas con moratoria. Alberto Cuervo, Metropolitana 342. Telf. M-2808.

IMPORTANTE. SE DESEAN COLOcar 2000 pesos en partidas de mil pesos en primera hipoteca al 7 por ciento en casas de Belascoaín para adentro de la Habana. Informan Estrella No. 136 de 5 a 8 de la noche.

SE DESEA COLOCAR $3.000 JUNtos o fraccionados en primera hipoteca con sólida garantía. Trato directo con el interesado. U-1808

PRESTAMOS
Dinero sobre joyas
Desde el 1%
Compramos y vendemos joyas y muebles.
LA PERLA
Animas 84. esq. a Galiano.
A-8222.

DINERO

No pierda tiempo. Cuando necesite tomar dinero en hipoteca o Pagarés, vea a M. Fernández, San Ignacio 50. Telf. M-9272. De 2 a 5. Operación rápida y absoluta reserva.

DINERO

Doy grandes y pequeñas cantidades, en primera hipoteca, desde el 7 por ciento, en adelante, para La Habana y sus barrios. Compro y vendo casas, solares y créditos hipotecarios, Compro y vendo Bonos y Acciones.
JULIOC. GRANDA
Obrapía 33. Telfs. M-5921 y F-5759.

Dinero sobre Joyas desde el 1%
"LA CASA MUXELLA"
Neptuno 13.- Telf. A-0309

ANILLOS DE COMPROMISO
DESDE $3.00 HASTA $100.00
"LA CASA MUXELLA"
Lamela y Torrubia
Neptuno 13 - Telf. A-0309

65— BONOS Y VALORES

COMPRO BONOS REPUBLICA DE Cuba, Obligaciones Ayuntamiento de La Habana, Primera y Segunda hipoteca; Bonos Compañía del Gas, Bonos Compañía Jarcia de Matanzas, Bonos Fomento y Fabricación, S. A., Bonos Papelera Cubana, Bonos Cuban Teléfonos, Bonos Banco Asturiano. Obrapía 17, Manuel Piñol.

N. GELATS Y COMPAÑIA
106 Aguiar 108 esquina a Amargura
CAJAS RESERVDAS
Las tenemos en nuestras bovedas construidas con todos los adelantos modernos y las alquilamos para guardar valores de los interesados. En esta oficina daremos todos los detalles que se deseen

PARA LAS DAMAS

70- INTERES PARA LAS DAMAS

APRENDA CORTE Y COSTURA

El sistema Alemany Nacional es la preparación más sólida y útil para la mujer. Estudios que ofrecen garantías, modernos completos, fáciles y agradables. Hágase profesora titular en el Instituto «La Central» S. José 9 Inventora: Matilde A. Vda. de Raurell, o aprenda en las sucursales, por mis competentísimas profesoras graduadas: Sra. de Orfila, Luz 26; señora de Landa, Bernaza 47; Sra. Romero, Santa Amalia, Arnao y Agramonte; Sra. Juanita, Marqués González 29; señora de Alfonso Jovellar 89, entre M y N; Srta. Hortensia, Atocha 6, Cerro; Sra. Matutina Alejandro Ramírez 12, Sra. Luz Enriquez José 71½, Camagüey; Sra. Vda. de Faguet, Colón 7, Colón; Srta. Marina Bello, Madruga, Srta. Luisa Ayllón 331. Cárdenas; Srta. Nélida, Central Perseverancia; Sra. Bibita Rodríguez, Central Jershey, Cabañas; Sra. Cedelina Cruz, Luyanó 249; Srta. Hilda Sierra Casa Blanca; Srta. Julia Calderín, General Lee No. 47, Marianao; Srta. Josefina, Baños y 23, Vedado; Srita. Srita. Soler, Infiesto 30, Perico; Sra. de García, 12 entre B y C, Almendares. Clases gratis por correspondencia sólo al Interior, teniendo la exclusiva de dar grandes ventajas lucrativas a mis Academias. Todas cortar moldes y trajes a la medida. Vendo métodos modernos con grabados y explicados, al alcance de todas las inteligencias. Aproveche la oportunidad que brindo hoy. Infórmese y remita sobre y sello. Nota: Toda la que esté graduada de otro antiguo sistema y desee mi moderno Sistema «Alemany» escríbame. Clases a domicilio.

SUSCRIBASE Y ANUNCIESE EN EL «DIARIO DE LA MARINA»

PARA LAS DAMAS

70- INTERES PARA LAS DAMAS

FUERA CANAS: OBTENGA UN HERmoso color: negro, castaño o rubio, usando tintura «La Favorita». Teñido del cabello: $3.00. Estuche: $1.60. De venta en todas las Farmacias. Depósito: Virtudes núm. 28.

MARGARITA LOPEZ, ZURCIDORA. Zurcidos semi-invisibles, especialidad en telas gruesas y trajes de caballero. Precios económicos. Blanco No. 1, bajos, entre Malecón y San Lázaro.

ELECTROLYSIS
EXTIRPACION DE LOS VELLOS
de la cara, muslos, piernas, etc., por medio de la electricidad. Tratamiento definitivo y garantizado. Sra Alexandra Calle Tercera No. 281, entre 2 y 4, Vedado. Habana.

SEÑORA O CABALLERO: NO SUfra de los pies. Encárguenos su calzado a medida. Modelos elegantes. Especialidad para pies delicados o defectuosos. Pasamos a domicilio, «El Rosal», Real 65, Puentes Grandes. FO-3421. Aceptamos encargos a toda la Isla. Escríbanos.

ENSEÑANZAS

75- PROFESORAS-PROFESORES

PROFESORA DE INSTRUCCION, pintura, encaje y bordados, con recomendaciones de las mejores familias de la Habana, va a domicilio y fuera de la ciudad. Precios módicos. Teléfono U-5526.

INGLES PROFESOR AMERICANO, con títulos de dos Universidades, método rápido, práctico, sencillo, moderno. Duncan Thomas, Consulado 126, altos, A-6722.

ENGLISH INDIVIDUAL AND CLASS instruction in all branches of English. Miss Benet. M-2803.

"CALIGRAFIA PALMER"

El único método para aprender a escribir correctamente. Método Palmer Comercial, $0.40; Método Palmer Primario, $0.30. Además tenemos en existencia todos los otros libros Palmer, así como cabos de plumas, Guardadores de celuloide y puntos de pluma Palmer. Precios especiales para Comerciantes y Colegios. Representante exclusivo en Cuba, I. E. Casanova, Obispo 70, Habana.

ALUMNOS DEL INSTITUTO

Matricúlese en el nuevo cursillo de BACHILLERATO en la ACADEMIA «BRAVO». Clases por Catedráticos del Instituto. Laboratorio para prácticas de Física y Química. Cuotas: Preparatoria, Primero y Segundo Año: $4.00. Tercero y Cuarto Año: $5.00. También cursos especiales para ingreso en las Escuelas de Ingenieros, Veterinaria y Normales. Contabilidad, Ortografía, Mecanografía y Taquigrafía Pittman y Gregg, (inglés y español). Neptuno 99 y 198, entre Belascoaín y Lucena. U-2627.

CORTE MODERNO NACIONAL

«SISTEMA MENDEZ»

Reconocido como el más completo y rápido para aprender a cortar y coser con perfección. De venta: «El Encanto», «La Filosofía» y «Academia Méndez». La autora del método avanzado de corte y costura, señora Josefina Méndez de Lana, brinda a las damas, la oportunidad de aprender este arte interesante, en su Academia, a domicilio o correspondencia. Moldes a medida. Estricta moralidad. **Neptuno número 81.** La señora Isolina González, titulada por el «Sistema Méndez», ofrece clases a domicilio y en su Academia, situada en San Rafael esquina a Lucena, (letra C.)

PROFESORA AMERICANA, DE INStrucción en Inglés Superior y Elemental, a domicilio o en la casa. Buenas referencias. A-9342.

BACHILLERATO
PROFESORES DEL INSTITUTO ACADEMIA RABIÑA
EL NUEVO CURSO COMIENZA EL SIETE DE OCTUBRE

Prepárese para los exámenes finales que se efectuarán en fecha próxima. Puede recuperar el tiempo perdido. El curso comienza el siete de Octubre. Todas las asignaturas del Bachillerato, explicadas por profesores del Instituto. Cuotas módicas. También se cursan las asignaturas de la Escuela Profesional de Comercio. **Academia Rabiña**, Neptuno y Manrique, altos. Teléfonos: A-9222 y M-7849

INGLES, TAQUIGRAFIA (INGLESA y española) Teneduría, Cálculos Mercantiles, Aritmética, Algebra Caligrafía, Mecanograafía y Ortografía. Enseñanza a domicilio, por el Profesor F. Heitzmann, Monte 103, altos, M-9247.

BAILES: PROFESORES MAURICE

Y Srta. Santander. Verdaderos profesionales, procedentes de New York. Estilos modernísimos, europeos y americanos: Fox, Pasodoble, Son, Blues, etc. Bailes teatrales. Enseñanza rapidísima, día y noche. Precios mínimos. Visítenos sin compromiso. Acosta 79, altos. Vamos a domicilio.

PROFESOR DE BAILES

Precios módicos. Enseñanza rápida: Son, Fox, Tango, Blue, etc., etc. Doy clases a domicilio. Ismael Servalló, Cárdenas número 3, segundo piso.

"TOMASIN"

Bailes modernos. Positivamente enseño, con práctica: Danzón, Son, Pasodoble, Blues, Vals, Fox Trots, Tango de Salón. Voy a domicilio. Seriedad y garantía. San Nicolás 264, entre Gloria y Misión, (dos cuadras de Monte).

Lea ¡ALERTA! al mediodía.
Y AVANCE por la tarde.

ENSEÑANZAS

75- PROFESORAS-PROFESORES

DOCTORA EN PEDAGOGIA, DA clases de Primera y Segunda Enseñanza. Telf. F-2746.

PROFESORA INGLESA DA CLASES particulares y colectivas. Especialidad en conversación. Preferible personas mayores. Haga el favor de llamar a F-3947.

PROFESORA DE PIANO E INStrucción desea colocarse. Referencias en el Asilo de San Vicente, Cerro 797. Domicilio: Zequeira No. 82 Cerro.

76— COLEGIOS

"SAN ELOY"

Colegio y Academia. Fundado en 1907. Primera y Segunda Enseñanza. Preparatoria. Bachillerato, Comercio, Idiomas, Cultura Física. Cursos preparatorios especiales. Admitimos pupilos, medio pupilos y externos Cerro 620. Telf. I-6002. Pida prospectos.

CABALLERO

Academia atendida por Profesores de la Escuela Profesional de Comercio: Teneduría de Libros (partida doble), Inglés, Mecanografía, Taquigrafía Pittman, Ortografía, pueden cursarse: $1.00 al mes, por asignatura.

San Rafael 139, altos.

77— ACADEMIAS

ACADEMIA DE IDIOMAS ROBERTS, Malecón 31. Teléfono: M-2124. ¿Desea usted aprender inglés? Compre el método Roberts. Se recomienda por sí solo. Distinción. Eficiencia. Garantía. Cuarta Edición: $2.00.

OBSEQUIO DE LA ACADEMIA DE COMERCIO
LUIS B. CORRALES

Los que presenten quince centavos en sellos, recibirán una Aritmética Mercantil, práctica. Clases: Teneduría de Libros, Taquigrafía, Ortografía de Inglés. Clases de Mecanografía: $1.00 mensual, una hora. Clases individuales. Lealtad 141, entre Salud y Dragones.

ACADEMIA RABIÑA

EL NUEVO CURSILLO COMIENZA EL DIA 1o. DE OCTUBRE
BACHILLERATO

Clases individuales: Inglés, Francés, Alemán, Taquigrafía «Pittman» y «Gregg», Mecanografía, Ortografía Teneduría de Libros, Correspondencia Comercial y Aritmética. TAMBIEN CLASES POR CORRESPONDENCIA. Ingreso E. de Ingenieros, Arquitectos y Veterinaria. Curso de Procurador. **Pida Prospectos: Neptuno 78 y 80, altos, esquina a Manrique Telfs. M-7849 y A-9222**

INTERES GENERAL

PAPEL

De periódicos viejos, bien pesado, en bultos de todos tamaños, se vende en
ZULUETA 36-C.
M-9759.

"EL CASTILLO DE FARNES".

Acabamos de recibir sidra natural, chorizos asturianos y de Cantimpalo, de la clase más selecta; embuchado La Sierra, jamones, quesos, etc. Háganos una visita y deléitese comiendo en nuestro restaurant sito en Monserrate y Obrapía. Telf. M-4225.

ALQUILERES

79— HOTELES

HOTEL COLONIAL
SAN MIGUEL 62. CASI ESQ. GALIANO

Residencia para familias. Apartamentos y habitaciones: baño privado, elevador día y noche. Restaurant, en octavo piso. Cocina criolla y española con carta. Moralidad. Telf. A-6958.

ALQUILERES

79— HOTELES

ANTIGUO HOTEL JEREZANO, EL mejor punto y vista de La Habana. Habitaciones amplias, balcón a la calle. Otra, chica, ropa de cama: 10 pesos. Prado 102, altos, esquina a Virtudes.

Hotel Roosevelt
AMISTAD Y SAN MIGUEL
$50 mensuales. Matrimonios con tres excelentes comidas.
Apartamentos para familias Todos con baño privado. Elevadores día y noche.

HOTEL NEW YORK

Dragones 16, al lado Cuban Telephone, 100 habitaciones, baños privados, agua caliente, elevador. El más propio para familias del Interior. Máximo en comodidad, por mínimo precio. Abónese diario y por meses. Grandes rebajas. **Los mismos dueños del Hotel «Boston».**

TROTCHA
CALZADA Y DOS. (VEDADO)

Economía, confort, Seriedad. Frescas habitaciones con baño privado y todo servicio, rodeado de jardines. Una persona, $35.00. Dos personas desde $55.00. Teléfono F-2383.

THE SAVOY
F. Y 15, VEDADO
Telf. F-6616.

Situado en un lugar alto del Vedado. Con fácil y frecuente comunicación, con la Ciudad y Repartos. Rodeado de jardines. Con 600 metros de hermosos portales. Las habitaciones tienen ventilación directa, teléfono, baño privado, con agua fría y caliente. Precios moderados, incluyendo tres excelentes comidas. El servicio en mesas separadas, para cada familia.

HOTEL SAN CARLOS
HABANA
Egido frente a Monte.
A 20 pasos de Muralla y Bernaza.

Habitaciones y apartamentos, muy cómodos. Buena comida, a selección. Servicio esmerado.
Desde 80 centavos, una persona; y con comida, una persona: $1.50.
Desde $1.50, matrimonio; y con comida: $3.00.

Precios por un mes:
Una persona **$30 a $40**
Matrimonio **$45 a $60**

HOTEL "VANDERBILT"

Lo más alto, saludable y económico. Neptuno 309, esquina Mazón. Habitaciones de esquina, con baño privado, propias para quien convenga vivir cerca Universidad o los Hospitales Calixto García y Mercedes.

HOTEL 'IDEAL ROOM'
PRADO 93-B., (POR PASAJE)

¿Desea vivir en casa tranquila, mejor que en su propia casa? Visite esta gran casa, aunque sea por curiosidad. Por dentro, la mejor. Precios para matrimonios, con comida y toda asistencia, desde $35.00 a $45.00. Hay apartamentos de dos habitaciones, con balcón y baño a Prado. Exíjense referencias de moralidad y pagos.

80— CASAS DE HUESPEDES

CASAS DE HUESPEDES OFRECEmos habitaciones con toda asistencia, desde $35.00, dos personas con baño privado, $40.00. Buena comida y buen trato, Prado 65 y Obispo 127, A-9009 y A-9069.

OBISPO 82, POR VILLEGAS, UNA cuadra Prado. familias, habitaciones grandes bien amuebladas, toda existencia, muy buena comida, agua caliente, persona, $25; dos, $35 y $38; tres, $45.

OREILLY 84, POR VILLEGAS, ALtos del café, habitaciones grandes, bien amuebladas, toda existencia, muy buena comida, agua caliente, persona, $25; dos, $35 y $38, tres $45. M_8046.

81— CASAS DE COMIDAS

O-REILLY 53, CAFE Y FONDA «LA Metropolitana», servimos cantinas a domicilio a escoger por la lista 4 platos, uno a la orden, por 40 centavos diarios, admitimos abonados al comedor. Cocinero español, llame al teléfono M-4126.

82— APARTAMENTOS

J ESQUINA 21, VEDADO, APARTAmentos modernos, fresquísimos con preciosa vista. Sala, comedor, una o dos habitaciones, hermoso baño completo, cuartico desahogo etc. Véalos. Informa Avelino.

SE ALQUILAR APARTAMENTOS modernos. En San Miguel 96, a una cuadra de Galiano. Informan en Tintorería.

APARTAMENTOS: SE ALQUILA uno grande y otro pequeño, en el Edificio Arcos, Calle F., entre 19 y 21, Vedado. Informa el Conserjer.

ALQUILERES

82— APARTAMENTOS

CASAS-APARTAMENTOS. RECIENtemente pintados, modernos, ventilados, dos cuartos, sala, comedor precioso baño intercalado, cocina y baño de criados. Precios razonables. Edificio «Padrón», Neptuno 251, teléfonos U-5158 y U-5402.

EDIFICIO
LOPEZ SERRANO
13 Y L, TELF. F-2332
VEDADO.

Apartamentos de dos cuartos dormitorios baño, sala, comedor y cocina; y apartamentos de tres cuartos, baño, sala, comedor, cocina, cuarto y servicio de criados, incluyendo en la renta refrigerador, luz, gas, teléfono y storage.

83— DEPARTAMENTOS

VEDADO: DEPARTAMENTO MOderno dos habitaciones, luz eléctrica y servicios independientes, 12 pesos. Una habitación 7 pesos. Calle 8 No. 253 entre 27 y Zapata. Informes en la misma. Encargada.

MANRIQUE 55, PEGADO NEPTUNO propio para matrimonios, alquilo barato moderno departamento con sala, dos cuartos, baño lujoso completo, cocina gas y patio. Llave el encargado.

SE ALQUILA UN APARTAMENTO a hombres solos o matrimonio sin niños. Neptuno No. 265 esquina a San Francisco, (azotea).

84— HABITACIONES

PRADO No. 19, (2o piso) FAMILIA particular alquila una habitación amueblada con toda asistencia y lavabo de agua corriente y baño intercalado.

EN PRADO 33, (ALTOS) SE ALQUIla habitación con lavabo para oficina, consultorio etc. Vista al Prado.

VIBORA: HABITACION, EN CASA de familia respetable, vista a la calle y jardín, baño contiguo, tranvías en la esquina. Con comida o sin ella. Carmen número 4, esquina a San Lázaro.

Marina No. 2

Habitaciones amplias y ventiladas, desde $8.00 y $10.00; pequeños departamentos de sala, 1 y 2 habitaciones, baño y cocina, desde $15.00 y $20.00; y grandes Departamentos con sala, comedor, 3 y 4 habitaciones, baño intercalado, hall, cocina, pantry y cuarto y servicio de criados, desde $25.00. Vista al mar y mucho fresco, Edificio Carreño. Telf. U-1447.

HABITACIONES. SE ALQUILAN dos habitaciones grandes y otra pequeña muy ventiladas con su baño, azotea. Entrada completamente independiente, precio 15 pesos. Milagros 99, altos, entre Juan Bruno Zayas y Luz Caballero, Víbora. No molesten bajos.

MANRIQUE 78, ALTOS, CASA PARticular se alquila una hermosa habitación a uno o dos hombres solos, con muebles y comida de toda confianza. Hay teléfono.

SE ALQUILAN A SEIS PESOS ESpaciosos cuartos en Figuras 94 cada uno tiene su cocina. Luz gratis.

FAMILIA HONORABLE ALQUILA habitación a señoras solas y también el garage. Santa Catalina 130 entre Strampes y J. Delgado. Víbora.

SALA FRENTE, BAJOS, POCITO 42, se alquila. También habitación alta, con comedor, muy fresca, clara, a hombres o matrimonio. Agua siempre. Informan: bajos, al fondo.

NUESTRO HOTEL RESIDENCIAL, sito en la Calle de Néstor Sardiñas número 106, casi esquina a la Avenida de Menocal, se le desocupará una de sus preciosas y confortables habitaciones, con baño y su cocina completa, luz eléctrica toda la noche, servicios en general por nuestra cuenta, etc. Avisamos por este medio, para no conceder enojosas preferencias entre nuestra numerosa clientela y darle ingreso, por tanto, al primero que nos vea en este sentido. Precio inigualado de $9.00 mensuales. Informes: Goizueta. F-3937.

HABITACIONES NIAGARA HOUSE, espléndidas para familias, desde 10 pesos; con baño privado, desde 14 pesos, con lavabo en todas las habitaciones. El mejor punto. Véalas, Prado 47.

ALQUILO HABITACIONES. — HAbiéndose desocupado el solar de El Batey por reparaciones y quedando ya terminado se alquilar de nuevo a personas de moralidad y con referencias. Cerro 536, El Batey.

SE ALQUILA UNA HABITACION espaciosa y ventilada con comida, a dos señores serios, en casa de familia respetable. Referencias Animas 92, altos. Precio razonable.

VEDADO, J. Y CALZADA, SE ALquilan magníficah habitaciones bajas y altas a bajo precio a personas de moralidad. Antiguo Palacio Carneado. Teléfono F-2405.

AVISO

Aún quedan algunas habitaciones amplias y ventiladas, en la lujosa residencia de Consulado 126, altos. No niños ni animales.

ANTIGUO HOTEL JEREZANO, EL mejor punto y vista de La Habana. Habitaciones amplias, con balcón calle; otra, chica, con ropa de cama: $10.00. Prado 102, altos, esquina a Virtudes.

ALQUILERES

84- HABITACIONES

BELASCOAIN 54, ALTOS, SE ALQUIla una hrmosa habitación a matrimonio sin niños u hombres solos con o sin comida es casa de moralidad, corta familia.

SE ALQUILA UNA HABITACION con servicio sanitario independiente en Campanario 80, cuarto piso, con elevador.

"EDIFICIO CUBA", SEIS PISOS. Empedrado número 42. Se alquilan amplias y ventiladas habitaciones, muy baratas, elevador, lavabo, luz toda la noche. Orden y moralidad. Teléfono M-5113. B-4

SUAREZ 43, ENTRE GLORIA Y Apodaca. Se alquila bonita habitación, baño intercalado, cocina moderna. Se toman referencias. Teléfono: A-7905.

SE ALQUILAN, UNA SALA Y DOS habitaciones, en San Lázaro número 236.

CADIZ 86, SE ALQUILAN DOS HAbitaciones independientes, en $3.50, cada una.

MONSERRATE 93, ALTOS, ENTRE Lamparilla y Obrapía. Se alquilan habitaciones con lavabo, agua corriente. Otros informes en la misma.

SE ALQUILAN BUENOS Y FREScos departamento y habitaciones, con todo lo necesario, apropiados para matrimonios. O-Reilly 5, entre San Ignacio y Cuba.

INQUISIDOR 25, ESQUINA A LUZ se alquilan habitaciones baratas, desde 4 pesos, hasta 10 pesos. Casa de orden y buen aspecto.

MANRIQUE 120, ENTRE SALUD Y Dragones, se alquilan frescas habitaciones con agua corriente propias para matrimonios sin hijos u hombres solos. Casa de orden.

SE ALQUILAN MAGNIFICAS HAbitaciones frescas y ventiladas, altas y bajas por 5 y 6 pesos, en Lagunas 73 entre Gervasio y Escobar.

PRADO 16, ALTOS, ALQUILO HAbitación balcón al Prado, con o sin muebles. Tranquilidad, fresco, confort. Precio razonable. Solamente a caballeros. Toque el timbre en la reja.

85— NAVES Y LOCALES

SE ALQUILA PARA DEPOSITO DE tabaco, industria o almacén, la casa Maloja 107, tiene cuarto de fumigación y espléndidas barbacoas. Informes: teléfonos M-2731 y M-6380.

HERMOSO LOCAL SAN FRANCISco esquina San Anastasio, 5 puertas metálicas, propio cualquier comercio. Informan 17 No. 418, F_2869 Vedado.

SE ALQUILA UN GRAN LOCAL PREparado para lechería u otro comercio con vivienda para familia, calle Salvador esquina a Parque, Cerro. Informan en Monte No. 11 teléfono A-7535.

SE ALQUILA PARA ESTABLECImiento una esquina en San Miguel y Consulado La llave en la barbería. Teléfono F-3777.

SE ALQUILA MONTE 56 ENTRE Angeles e Indio, 1080 ms. Propia para almacén. Informa J. R. Reyes, M-7020, M-5311 y A-6416.

ALQUILO LOCALES PARA COMERcio e industria. Desagüe 69 esquina Franco. Nave 556 metros Desagüe 55 entre Oquendo-Franco.

DOS NAVES JUNTAS O SEPARAdas una es de esquina anexa a la otra propias para garage, depósito o comercio. Rayo y San José.

ALQUILO A PROFESIONAL O PEqueño negocio de comercio un local en la calle Manrique 82, entrala y frente por San Rafael. Se piden referencias.

SE ALQUILA LOCAL GRANDE EL precio de 8 pesos y de 10 pesos pasa a la Historia. Calle Juan Delgado esquina a Luis Estévez, Véalo.

ALQUILASE LOCAL MODERNO PAra Lechería Soto Fount ain (carnicería moderna) puesto frutas. Barbería, Depósito con vivienda si desean. Goicuría 24 esquina Lluis Estévez en Santos Suárez. Informan: Accesoria.

OQUENDO Y ANIMAS, SE ALQUIla un local de 70 metros, propio para industria, almacén o depósito. Informan: U-7044, a hodas horas.

¡COMERCIANTES!
AQUI TIENEN EL
LOCAL PROPIO
PARA SU NEGOCIO
DAMOS CONTRATOS POR AÑO
Genios y Morro.
Marina No. 2 Edif. Carreño.
Pasaje Infante esquina Mayía Rodríguez.
A. Ramírez núm. 4.
Cruz del Padre núms 2 y 6.
18 entre 9 y 11.
Dragones núm. 64, esq. a San Nicolás.
Inquisidor núm. 30, bajos.
O-Farrill y J. A. Saco.
O-Reilly núm. 29, esq. a Habana.
San Lázaro y Galiano.
GENIOS ESQ. A MORRO

PROPIO PARA COMERCIO, INDUStria o depósito se alquila local de 150 metros sin columnas con portal en Pozos Dulces 41, Ensanche de la Habana. Alquiler módico. U-6112.

SAN RAFAEL No. 10, SE ALQUILA el 1o y 2o. piso. Espaciosos locales con 260 metros cuadrados. Informan Banco Comercial de Cuba, Habana 61 teléfono M-2012.

ALQUILERES

85- NAVES Y LOCALES

DIEZ DE OCTUBRE, ANTES JEsús del Monte 291, Se alquila un hermoso salón moderno, con todos sus armatostes. Vidrieras que costaron 3,000 pesos. El salón ganaba 200 pesos hace ocho años. Se alquila todo en $55.00. Puede verse de 9 a 5 de la tarde. Para el que quiera establecerse con lujo, sin gastar un centavo. Informan en el apartamento núm. 2.

SE ALQUILA: LEALTAD 122

Para almacén o depósito, amplio local. Informan: Telf. F-1706.

ALQUILO 25 PESOS LOCAL ESTAblecimiento con vivienda, Belascoaín No. 203.

HERMOSA NAVE, SE ALQUILA situada en la calle Clavel No. 106, entre Arbol Seco y Pajarito, media cuadra antes del Crucero del tren a Marianao por Infanta.. 400 metros cuadrados, libre de columnas. Propia para depósito o almacén. Llaves al doblar. Arbol Seco letra F. Informes: su dueño Oficios 16, departamento No. 1, teléfonos A-6567 e I-1536.

SE ALQUILA HERMOSA NAVE, EN el corazón de La Habana, propia para establecer una industria. Cuba 92. La llave enfrente, Ferretería. Para tratar: Suárez 8 y 10.

PROPIO PARA COMERCIO, SE ALquila en la esquina de Habana y Obrapía, un espléndido local. Informes: Bufete de Fernández y Cuadrado, O-Reilly 26, altos. M-2602.

PARA ESTABLECIMIENTO O CARbonería, San José esquina a Remedios, Jesús del Monte.

INQUISIDOR 25, ESQUINA A LUZ alquilo un local muy bonito con sus servicios, propio para comisiones o para depósito o para comercio. Precio barato.

EN CUBA Y SOL, (FRENTE A Obras Públicas). Se alquila un espléndido local, con vivienda, propio para comercio. Informes: Bufete de Fernández y Cuadrado. O-Reilly 26, altos. Telf. M-2602.

SOMERUELOS NUMERO 1, SE ALquila un espléndido local. La llave e informes, en la misma.

ALQUILO, EN LA GRAN BARRIAda de Luyanó, la esquina de Compromiso y Reforma, propia para establecimiento, con armatostes, mostrador de cedro y nevera, donde por muchos años estuvo establecida una Bodega. La llave, en los altos. Informes: "La Central", Aramburo 8 y 10. U-4776.

ALQUILO, O-REILLY 96, PEQUEÑO local, propio para joyería, fantasías u otro giro, cuadra principal, entre Bernaza y Villegas. Llaves en la misma. Informes: Lamparilla 48. A-9690.

$30.00. ALQUILO UNA NAVE EN VIllegas 47 al lado de la esquina de O-Reilly para establecimiento, oficina o almacén Informan teléfono FO-3457

AGUILA 155 LOCAL 307 METROS sin columnas y tres plantas altas, 30 habitaciones con muebles, se alquilan juntos o separados. Informes: Locería «La República», Galiano número 104.

REPARTO ALMENDARES. SE ALquila la bodega de la Panadería la de Aguiar, con sus enseres. Precio módico. Informes FO-2636. Menénde.

LOCAL PREPARADO PARA COmercio con vidrieras y armatostes, Neptuno 152, entre Escobar y Gervasio. Informes aloll 9 a 11, 2 a 5, teléfono I-3079.

ALQUILO NAVE DE MAMPOSTEría, techos monolíticos, 600 metros, propia para almacén, depósito o industria, Pozos Dulces 3, entre Bruzón y Lugareño. Precio módico. Más informes: Telf. I-3173, después de la 1.

87— HABANA

SE ALQUILAN: SAN LAZARO 388, entre Espada y Hospital, casitas de sala, dos cuartos, baño y cocina. Informes: U-5858.

SE ALQUILA: MAZON NUMERO 34, entre Valle y Zapata, casa de sala, comedor, tres cuartos, baño, cocina, cuarto y servicio de criados. Llaves en la misma. Informes: U_5858.

SE ALQUILAN: VAPOR NUMERO 43, entre Espada y Hospital, casitas de dos habitaciones, boño y cocina con luz a$10.00. Informes: U-5858.

SE ALQUILA: SAN LAZARO NUmero 488, entre Espada y Hospital, casa de sala, comedor, 2 cuartos, baño y cocina. Informes: Telf. U-5858.

SE ALQUILA: ARAMBURO NUMEro 5, entre Jovellar y Vapor, casa de sala, comedor, 2 cuartos, baño y cocina. Informes: U_6868.

20 PESOS. OQUENDO 20 PESOS. SE alquila casa, sala, comedor 2 habitaciones, cocina y servicios. Informan: bufete de Arellano, Teléfono: M-3936.

CONCORDIA 148, ALTOS, ENTRE Marqués González y Oquendo. Sala, comedor tres cuartos, baño completo intercalado. Llaves Lechería esquina. Informan F-4182.

ALQUILERES

87- HABANA

ECONOMICAS

Casas de sala, comedor, 3 habitaciones, baño intercalado, cocina, cuarto y servicio de criados en Subirana número 44, casi esquina a Peñalver. Precio: 25 pesos. Informan: Morro esquina a Genios. Telf. M-6747.

UNICA

Casa en el mejor lugar de La Habana, que reúne las condiciones de ser amplia, fresca y que sólo vale $50.00, San Lázaro número 12, casi esquina a Prado. Consta de sala, saleta, comedor, 4 habitaciones, 2 baños, cocina, y servicio de criados. Informan: Morro esquina a Genios. Telf. M-6747.

LEALTAD ESQUINA MALOJA MOderna, sala y comedor grandes, dos cuartos, baño completo, agua caliente y fría, cocina carbón y gas, patio, 34 pesos, llaves en la bodega, informan I-6249.

ALQUILO BAJOS CONCORDIA 154, entre Oquendo y Soledad, sala, comedor, cuatro cuartos, cocina, baño, patio. Llave Botica esquina Oquendo Teléfono M-6193.

CASA ACABADA REEDIFICAR DE esquina propia para hospedaje huéspedes o inquilinato en lo más céntrico de la Habana. Rayo y San José.

$25.00 Y $20.00. CASAS MODERNAS 2 habitaciones, sala, comedor, baño intercalado. Muy frescas. Agua abundante entre dos líneas de tranvías. Vigía esquina a Fernandina.

POCITO 42, ALTOS, ENTRE MARqués González y Oquendo, compuestos de sala, comedor, 3 habitaciones, baño intercalado. Fresquísima. Agua abundante. Clara. La llave en los bajos.

ENSANCHE DE LA HABANA: POzos Dulces 20, altos: sala, comedor, 4 habitaciones y demás servicios, muy frescos. Acabados de pintar. Se alquilan en 30 pesos y dos meses en fondo. Se pueden ver, a todas horas. Informan: M-4437.

SE ALQUILA EL MODERNO PISO bajo, Santa Rosa y Castillo: sala, comedor, dos cuartos, baño intercalado, cocina, cerca de Monte y la Plaza: 18 pesos.

ALQUILO: SIERRA LETRA D., ENtre Universidad y Estévez: sala, cuarto, comedor, cocina y buen baño y patio. Llaves enfrente: 13 pesos. Informan: San Francisco y Pocito. Telf. U-9733.

SE ALQUILA LA ESPLENDIDA CAsa de Dragones número 110, bajos, entre Campario y Lealtad, con una gran sala, 5 habitaciones, gran patio, propia para comercio o depósito.

ALQUILO CASA SADA, COMEDOR, habitaciones, baño, cocina, portal, terraza cubierta, altos, Bruzón 32, Ensanche de la Habana.

SE ALQUILA UNA SALA Y UN REcibidor para oficinas. San Lázaro 118, bajos.

CUBA Y SANTA CLARA. SE ALquila piso alto, moderno, con recibidor, sala, comedor, tres habitaciones baño, cocina y servicio de criados. Informa allí Rodríguez y Cía, Santa Clara No. 41.

ALQUILO, ALMENDARES 25½-B, altos, entre Bruzón y Desagüe: sala, comedor, dos cuartos, cocina y baño: $14.00. Dos meses en fondo. Aguilera: A-6174 y U-6509.

REINA 133 (ALTOS) AL LADO IGLEsia Reparadoras, alquiler rebajado, casa acabada decorar compuesta de gran sala, antesala y saleta espléndidas, cuatro hermosas habitaciones, comedor corrido al fondo, baño interior completo, espacioso cuarto en la azotea y servicios de criados. Llaves en la misma, 10 a 12 y 2 a 5. Informes: teléfono U-2904.

SE ALQUILA PLANTA ALTA, Concordia 179, esquina a Aramburo. Toda decorada, con recibidor, sala, 3 habitaciones; y otra alta, baño intercalado completo, comedor al fondo, cocina de carbón y servicio de criados. Agua abundante. Informes: Aramburo 8 y 10. Telf. U-4776.

SAN LAZARO 202 Y 204

Entre Galiano y San Nicolás. Se alquila la planta alta, compuesta de sala espaciosa, saleta, cuatro grandes cuartos, cuarto de baño, comedor, cuarto y servicio para criados, con terraza que da al Malecón, en 80 pesos. Informan: J. Balcells y Compañía, San Ignacio 33.

SE ALQUILAN DOS CASAS, SAN Joaquín números 68 y 70, altos, entre Omoa y San Ramón, a una cuadra de la Calzada: sala, dos cuartos, comedor, baño y cocina. Informan: bajos, derecha. M-3887.

BONITO PRIMER PISO MODERNO Estévez No. 7 a media cuadra de Monte, sala, saleta, dos habitaciones, baño intercalado, cocina de gas y carbón, 25 pesos. Abierto de 2 a 5.

SE ALQUILAN LOS ALTOS DE LA carnicería de Aguila y Corrales acabados de pintar, 4 cuartos, sala y comedor. Informan de 9 a 11 y de 1 a 5 en la misma.

TROCADERO NUMEROS 115 Y 117, primer piso. Compuestos de sala, dos habitaciones, baño intercalado y comedor, en 27 pesos. La llave en la misma. Informan: Empedrado número 34. Departamento número 27. Telf. M-8413, de 4 a 6.

CADIZ 86, CASITA PEQUEÑA, EN $13.00. Dos meses en fondo. Informa en la misma, el Encargado.

$25.00 Y $20.00. CASAS MODERNAS 2 habitaciones, sala, comedor, baño intercalado. Muy frescas. Agua abundante, entre dos líneas de tranvías. Vigía esquina a Fernandina.

FOLLETIN 41

HIJOS DE LA SELVA

la después a su cuarto y ten la bondad de esperarme. Estaré, seguramente, de vuelta antes de las doce. Ahí tienes una novela; pero, ¡por Dios!, que Milly no la vea; esa no te dará sueño.

—Bueno, Valeria; me encargo de representarte procuraré hacerlo lo mejor posible.

—Me disculparás, ¿verdad, querida mía?—añadió mistress Trafford, tocando un timbre—. No me atrevo a esperar más; es tardísimo. Dolly Foxrock tiene la lengua en su sitio, y si por mi culpa se le efría la conmida, ¡pobre de mí!

—El carruaje, Ross—ordenó a un criado, que inmediatamente se retiró.

—Ese criado tuyo tiene una cara tan impasible que parece una careta —dijo mistress Wallingford.

—Sí creo que ni un terromoto lo desconcertaría, y hasta que con la misma impasibilidad sería capaz de anunciar: «Pordone Vuastra Gracia: el cocinero acaba de asesinar a la pincha y me permito añadir que la casa está ardiendo».

Se echó a reir y comenzó a abrocharse los guantes. De pronto se abrió la puerta de par en par y Ross, el impasible, anunció: «Miss Trafford».

CAPITULO XVIII

Las dos señoras se estremecieron asustadas; se oyeron rápidos pasos, ruido de eda y una joven muy alta, que llevaba un enorme sombrero negro, etró en el salón.

—¡Mamá!—exclamó, y antes de que la elegante dama, que forcejeaba para abricharse un guante, lo pudiera adivinar, la tenía su hija estrechamente abrazada.

—¡Mi querida Milly!—dijo, luchando por respirar y procurando desasirse del abrazo. Después le pasó la mano por el pelo—. ¡Qué grande te has vuelto, hija mía!

Miró un rato en silencio a la joven. Sí; Milly era tan alta como ella y se le parecía mucho, no sólo en la estatura. Con una sola mirada de crítica había observado l amadre las finas facciones, el hermoso cutis y los maravillosos ojos de su hija, que eran una copia idealizada de los suyos. No se podía dudar: la niña grandullona y deslalichada se había convertido en una elegante y encantadora señorita. ¡Y esta muchacha de ideal belleza tenía que dormir en el cuarto de los trastos viejos, usar los vestidos desechados por su madre, quitar el polvo a los **bibelots**, arreglar las flores, hacer encargos, servirle de secretaria y entretener a los invitados de su madre que aburrieran a ésta! Esa Milly era, por lo menos, algo sorprendente: una verdadera belleza que no se podía dejar a un lado o tener oculta.

Después no se le ocurrió decir más que:— Espero que no tomarás a mal, hija mía, que te abandone; pero tengo esta noche una invitación que no puedo rehusar. ¡Qué fastidio! —siempre que se trataba de invitaciones decí alo mismo, como si el asistir a las comidas o fiestas le sirviera de molestia—Tengo por fuerza que asistir a la comida que lady Foxrock d aen honor del príncipe Herenstein. Por eso te voy a dejar, hija mía; pero sólo será por tres horas. Aquí tienes a misstres Wallingford—y señaló a su amiga—, que mientras tanto te hará compañía.

Mistress Wallingford, que de la sorpresa no había podido ni moverse, se levantó.

—¿Te acuerdas de ella —le dijo su madre.

—¡Naturalmente!—exclamó Milly, y se volvió rápidamente a saludarla—. Usted me regalaba grandes cantidades de bombones de chocolate. ¡Cómo me gustaban en aquel tiempo los dulces, sobre todo los **marrons glacés**! Me parece imposible ahora, que pudiera haber comido tantos.

—Ahora se lagrará usted de comer algo y pronto, Milly—dijo mistress Wallingford, todavía desconcertada ante la radiant ejuventud y hermosura de aquella muchacha—. Nosotras dos tendremos muchos **téte-a-téte**, cuando s umamá vaya a las reuniones y entonces m econfiará sus secretitos.

—Puedo prometérselo fácilmente, porque no tengo ninguno—contestó alegremente, mientras se quitaba las agujas del sombrero y echaba este sobre el sofá—. En mí nada todo en la superficie, como observará usted muy pronto; por ahora lo único que me tiene impaciente es esperar la hora de que me presenten a la sociedad para poder divertirme.

La expresión del rostros de mistress Trafford se hacía cada vez más rígida. Veía surgir ante sus ojos su propia juventud con toda la alegría de su vida. Y aquella aparición tenía algo doloroso, pe roahora no tenía tiempo para impresiones sentimentales. El anuncio de que «el coche esperaba» la volvió a la realidad, y con una elocuente mirada a mistress Walligford y un cariñoso golpe en el hombro de Milly y el aviso:— ¡Come y duerme bien, hija mía!—, salió del salón arrastrando sobre los tapoices la larga cola de su vestido de terciopelo.

—«o»—

A las once y media estaba ya de vuelta mistress Trafford; no la llevó a su casa el anhelo del amor maternal, sino la inquietud y la curiosidad. Con u ncigarrilo en la boca y una novela en la mano encontró a su amiga tendida sobre un diván.

—¿Qué?—preguntó mistress Trafford apenas entró, quitándose la capa y dejándose caer sobre una butaca.

—¡Ah! ¿Ya de vuelta?—mistress Wallingford levantó la vista del libro—. Picantillo, pero entretenido. Todo está en orden. Comió muy bien y estaba cansadísima. Le has encantado y se ha acostado en su cuarto de la guardilla.

—¡Siempre has de llamarle el cuaro de la guardilla!—respondió mistress Trafford molestada—. Lo he mandado arreglar, pintándolo y decorándolo; se le ha puesto una alfombra nueva y muebles forrados de cretona.

—Sí; pero con la mejor voluntad del mundo no puedes agrandarlo; no tiene más que una ventanita en el techo, es decir, en el tejado, y ni siquiera una chimenea.

—Lo sé; pero esta casa no es elástica como una almohada de esas de goma que se hinchan soplándolas. Milly tiene que conformarse con lo que hay.

—Se extrañó un poco de que la alojaras bajo el tejado, como a las criadas.

—¿De veras? ¡Pobre criatura! Otras cosas la extrañarán más todavía. ¿Qué al os habéis entendido?

—Admirablemente. rCeo que no tienes que preocuparte de ella. Milly hará muyl pronto una buena boda y ya mirará ella por sí.

—¿Qué, esa niña?

—Sí, esa niña. Esa niña es ya una mujercita que hará furor, porque no juega al **bridge**, no ha fumado nunca, no se ha preocupado de las cuestiones sociales y no emplea frases de dudoso gusto.

—Pues, ¿qué hace entonces? Hoy día una muchacha, sea una belleza o no, tie neque tener algo original que la direfencie de las demás.

—Si tiene eso que dices no te lo puedo decir, porque lo ignoro. Quizás es reservada y sabe callar.

—¿Y mover los ojos?—preguntó la madre con viveza.

—No en la forma que te imaginas. Pero por unas palabras que me dijo deduje qu esabe observar.

—¿Qué quieres decir?

—Que no se le escapará nada de lo que pase a su alrededor. No me chocará que et diga muy pronto que lady Lucas cuenta con mucho gusto historias muy **risquées**, que Harry Villiers bebe, que el millonario Bluff miente descaradamente, que lord Bobby es un cursi empalagoso y que el general Morland y sir Lucas Wakefield se casarían d ebuena gana contigo.

—¡Pero no digas desatinos, querida! Quien e oiga creerá que Milly tiene cerca de cuarenta años.

—No; hablo de lo que se hereda. Milly tiene tu misma cara, tu inteligencia y u extraordinario conocimiento de la gente ;pero tiene algo más que a ti te falta en absoluto: corazón.

—¡Peor para ella! El corazón es un peso inútil y totalmente pasado de moda.

—El suyo me parece muy distante de eso y está ocupado por su querida, bella, cariñosa y encantadora mamá, y de la alegría del tiempo delicioso qu ela espera en su compañía.

—¡Por amor de Dios! ¿Ha dicho delicioso? Aburridísimo y fatigosísimo, digo yo. En mayo tengo que presentarla en la Corte y llevarla después a las carreras en Kingston y Ascot, y durante esos días tengo unas seis invitaciones diarias y para te en un palco en la Opera. Voy a llevarla a que la retrate Flatterette y enviaré el retrato con unas noticias a las redacciones de algunas revistas ilustradas. Le compraré sus vestidos en casa de Rookes, los sombreros en la Wiked, y ahora dime si crees que como madre puedo hacer más.

—¿Para llevar una hija al mercado? No.

—¡La verdad es que empleas unas frases, Laly!

—¡Quisiera que Milly fuera hija mía! ¿Y si me la dejaras? Vivo muy cerca de tu casa, tengo un hermosísimo cuarto para huéspedes, un corazón de regular tamaño y un «alto» gigante.

—¡Qué cosas se te ocurren! Daré un par de comidas en casa, aquí en Londres, y en Hurlingham: nunca más de ocho personas. Ocho es el número conveniente.

—Y, como es natural, sólo señores casaderos.

M.E.C.D. 2016

ALQUILERES

HABANA

...NICOLAS 162, SE ALQUILA ... con sala, comedor, dos habi... cuarto baño completo. In... F-5320.

...ALQUILAN LOS ESPLENDIDOS ... hermosos altos amistad 34, entre ... y Concordia, recibidor, sala, ... 2 baños para familia, co... cocina, cuarto y servicio cria... Informan: Aguiar 71, departa... 401, teléfono A-9256.

...SPO 25, ENTRE TROCADERO ... Colón se alquila el piso alto con ... sala y comedor, tres habita... etc. Ultimo precio: 30 pesos. ... en bajos. Teléfono F-2215.

...ILO, ESTRELLA 201, ALTOS, ... Subirana y Arbol Seco sa... comedor, tres cuartos, cuarto ba... cocina. Precio: 20 pesos.

...QUILAN LOS MODERNOS Y ... altos de Gloria 171, sala, ... tres cuartos, baño intercala... comedor y cocina, llave en los ... Informan teléfono A-7747.

...AR 175 2o PISO, CASITA MO... propia para corta familia dos ... sala, comedorcito, baño com... calentador y cocina de gas, en ... la llave, informan

...R 42. MODERNOS ALTOS ... saleta, 3 cuartos, baño in... servicio criados. Puede ... de 1 a 6, donde informan so... condiciones.

...QUILA EL SEGUNDO PISO ... Compostela 32, esquina a Em... Tiene tres espléndidas ha... sala muy grande, come... servicio moderno. La llave en ... bodega de los bajos.

RAFAEL 152-N., ALTOS, EN... Marqués González y Oquendo: ... recibidor, cuatro cuartos, baño ... comedor al fondo y ser... de criados. Llaves en la mis... Informan: F-3182.

NEPTUNO Y AGUILA, 2o. PISO ... fresquísimo, independiente, ... comedor, dos habitaciones, lu... baño, centro tiendas. Llaves Ba... Trato: altos café «Vista ... Departamento 1.

CREALO: NO!
TODAVIA PUEDE ALQUILAR
A
BAJO PRECIO
VEA RELACION O LLAME AL TEL. M-6747

CASAS

... sala, comedor, tres y cuatro habitaciones, baño intercalado, cocina, ... y servicio de criados:

... 75, altos 27.00
... Lázaro 35 C, altos, (Vi... 20.00
... núm. 155, altos y bajos, ... J. y K. .. .. ..
... núm. 9 .. .. .. 22.00
... No. 16 C 27.00
... esquina a Primera .. 3..00
... núm. 24, entre 17 y 19 .. 27 00

... sala, comedor, 2 y 3 cuartos, baño intercalado, cocina, cuarto y servicio de criados:

... núm. 5 .. .. .. 15.00

GENIOS ESQ. A MORRO

VEDADO

...ALQUILAN: CALLE 16 NUME... ...1, entre 9 y 11, Vedado, casas de sala, comedor 2 cuartos, baño y cocina. Informes en la misma. Teléfono U-5...

... ENTRE 24 Y 26 VEDADO, CHA... ...let renacimiento español 4 habita... de criados, garage, etc. $80. ... bajos 2 habitaciones, ... etc. 30 pesos.

... ESQUINA A 4, BELLISIMO Y confortable palacete, propio para ... Ministerio, Consulado o pa... familia de gran gusto, rodeado ... preciosos jardines de árboles y ... cubiertos. Su estilo es de ... Compuesto en su planta ba... hermosos salones de recibo, ... salón cerrado para recepciones, ... comedor con zócalo de nogal, ... completo, etc. Para los altos: ... de caoba, bellamente ador... amplias habitaciones, dos ba... intercalados, closets, terraza, etc. ... amplias habitaciones para servi... garage, lavandería y todo lo ... para una residencia de gran ... confort. Informes: Goizueta.

...ALQUILA HERMOSA CASA, DE ... planta: J. número 186, entre ... 21, con sala, recibidor, hall, seis ... y dos baños, comedor, pantry, ... despensa, dos cuartos y baño ... y garage para dos automó... Alquiler: $100.00. Llave: K. ... 190, altos. Informes: Telf.

...ADO, CALLE 12 172. INFORMA ... casa de 4 cuartos, baño ... y demás comodidades, 30

...LO E Y 23 CINCO CUARTOS, ... baños, sala, living room, come... pantry cocina, comedor ... garage y cuatro cuartos cria... servicios. Verse después de

...QUILA CASA MODERNA AL... ... bajos, independientes, sala, ... tres cuartos y baño inter... 27 de Noviembre No. 37 en... y N.

...QUILA ENTRE CALZADA Y ... planta baja, calle 2 No. 6½ ... de sombra. Sala, saleta. 5 ha... garage. Teléfono FO-1813.

...MERO 46, ENTRE 19 Y 21, AL... ...modernos, acera de brisa: sala, ... baño, closets, hall, come... pantry, cocina, cuarto y servicio ... y garage: F-3350 y M-2863.

...DO CALLE 28 ENTRE 17 Y 19 ... se alquila la casa moderna ... sala 4 cuartos, comedor al ... baño completo, cocina, 22 pe... F-2736.

ALQUILERES

88— VEDADO

ALQUILO MODERNA HERMOSA CAsa calle 13 entre H e I, Vedado. Es de una sola planta. Jardín, portal, salón, saleta, despacho. Hall central, a la derecha 3 habitaciones y baño intercalado. A la izquierda 4 habitaciones y baño intercalado. Comedor, pantry, cocina y otro baño. Cuarto criadas, patio, lavadero. Garage dos máquinas y habitación alta para criados, chofer. Informan y enseñan a todas horas en la misma.

SE ALQUILA CASA, ALTOS, ESQUIna de fraile, bien y completamente amueblada, en la parte más alta del Vedado. Precio, alquiler razonable. Telf. F-3464.

SE ALQUILA PARA EL 1o DE NOviembre los altos de Línea No. 20 entre L. y M., sala, recibidor comedor hall, 6 cuarto, 1 baño, pantry, cocina, 2 cuartos, servicio y baño, alquiler: 80 pesos. Informes teléfono F-4577. Véala 9 a 1.

VEDADO. ALQUILO LA AMPLIA casa Baños 12 entre Línea y Calzada, jardín, portal, sala, recibidor, comedor, 6 cuartos, 3 baños, cuarto y servicios criados, garage, etc. Alquiler $70. Dueño: F-2760.

SE ALQUILA HERMOSA CASA, DE una planta: J. número 186, entre 19 y 21, con sala, recibidor, hall, seis cuartos y dos baños, comedor, pantry, cocina, despensa, dos cuartos y baño de criados y garage para dos automóviles. Alquiler: $100.00. Llave: K. número 190, altos. Informes: Telf. A-9050.

EN $45.00 SE ALQUILAN MODERnos y frescos bajos. Calle 21 esquina a 10, Vedado. Acabados de pintar: jardín, portal, sala, 4 habitaciones, comedor corrido, baño completo, calentador, servicio de criados, cocina de gas y patio. Informes: Francisco Torres, Edificio «Bacardí», Apartamento 421. Telf. A-7830.

ONCE ENTRE 20 Y 22

Casas nuevas, para corta familia baños completos. Precio muy módico. Informes: 11 No. 103 y teléfonos: A-1051 y F-4407.

11 NUMERO 125, ENTRE K. Y L., altos modernos: sala, comedor, terraza, tres habitaciones, baño moderno, cocina, cuarto y servicios sanitarios de criados y garage. Telf. F-2124.

ALQUILO CHALET, J. NUMERO 10, entre 9 y 11: jardín, terraza, sala, recibidor, 4 cuartos, comedor, hall, pantry, cocina, cuarto y servicio de criados, tres garages con sus cuartos altos y servicios. La llave e informan en la misma. F-5016. Puede verse, de 2 a 5 p. m.

E. ESQUINA A 21, ALTOS MODERnos, esquina de brisa: sala terraza, 4 cuartos, closets, 2 baños lujosos, comedor, pantry, cocina, cuarto y servicio de criados, otro cuarto alto independiente y garage. F-3350 y M-2863

LINEA 77 A, ENTRE DOS Y CUAtro. Portal, sala, recibidor, cuatro habitaciones, dos baños, comedor, pantry, cocina, dos cuartos criados, baño criados, patio, traspatio, garage. F-3628.

SE ALQUILA, VEDADO: CALLE 6 número 183, entre 21 y 23, Vedado. Precio: $45.00. Puede verse a todas horas, de 3 a 6. Vedado.

L. NUMERO 104, ESQUINA A 11, bajos modernos, gran portal de esquina, sala, comedor, dos habitaciones, closet, baño lujoso, pantry, cocina cuarto y servicios sanitarios de criados y garage. F-2124.

VEDADO. CALLE 13 No 108, BAjos, entre 14 y 16, casa moderna, sala, saleta, 4 cuartos, comedor al fondo 1 cuarto y servicio de criados, buen lavadero y patio, 40 pesos. A-9897 y M-9871.

89— CERRO Y PALATINO

CERRO. SE ALQUILA EN $21 LA casa Ayuntamiento No. 4 casi esquina a Peñón, recién arreglada, con portal, sala, saleta, comedor, 3 cuartos grandes, baño completo, cocina, etc. La llave en la No. 2 (esquina). Informan: en Habana 35, altos. Teléfono M-2586.

RECREO 32, A CERRO SE ALQUIla terraza, sala, 2 habitaciones, comedor, cocina, baño y patio. Informan Banco Asturiano Teléfono A-7674

SE ALQUILA, EN 15 PESOS, UNA casa de jardín, portal, sala, 2 habitaciones y demás servicios. Fomento 19, Reparto Palatino. Omnibus Rutas 16 y 17, por la puerta.

90—MARIANAO Y SUS REPTOS.

AMUEBLADA A TODO LUJO, B. ENtre 8 y 10, al lado de Villa Gloria, en La Sierra. Se alquila pequeño chalet con Frigidaire, teléfono, etc. Puede verse e informan, en la misma, a todas horas. Precio módico.

LUJOSO CHALET, 22 Y TERCERA Avenida, Reparto Miramar: sala, comedor, biblioteca, invernadero, 5 dormitorios, 2 baños, garage para dos máquinas, 3 cuartos de criados con dos baños. Informan: F-2304.

PROXIMA A DESOCUPAR, ALQUIlo el moderno chalet, Calle Ocho casi esquina a Quinta Avenida: $70.00, cinco cuartos, tres baños y demás comodidades. Puede verse: Aguilera: A-6174 y U-6509.

ALQUILO

Avenida 8a entre E y Avenida Oficiales, Columbia, Marianao Portal, sala, saleta, 4 cuartos, baño intercalado, cuarto servicio criados, garage. Llaves al lado. Informa Fonseca, Luz 1 A, Víbora, teléfono I-3361.

91— J. DEL MONTE Y LA VIBORA

ALQUILO CARMEN 8, VIBORA, A una cuadra Calzada, jardín, portal, sala, recibidor, 4 habitaciones, baño inteecalado moderno, hall, comedor al fondo, pantry, cocina y dos habitaciones para criados, servicio en bajos y 3 habitaciones y baño intercalado e n altos. Garage, agua abundante. Llaves en el 18. Informan: Cuba 52, de 9 a 11 y de 2 a 5. M-9250.

ALQUILERES

91— J. DEL MONTE Y LA VIBORA

CONCEPCION Y DOCE ALQUILO esquina para bodega con accesoria, armatostes, mostrador y nevera. Sola en esquina con una extensa barriada. Teléfono X-1250.

ALQUILO AMPLIA CASA CALZADA de Jesús del Monte 328, letra A, altos, compuesta de sala, gabinete, saleta, tres habitaciones, comedor, cocina y bañoj, cuarto y servicio de criados. La llave en los bajos. Precio reducido. Informa: Dr. Ibáñez, teléfono M-1518.

SE ALQUILA UNA CASITA EN LA Víbora en la calle Vista Alegre 32 entre Lawton y Armas con portal, sala, 2 cuartos, cobedor, baño completo, cocina y patio. Precio 15 pesos.

SE ALQUILAN BONITOS ALTOS en San Carlos No. 2, Jesús del Monte, compuestos de sala, comedor, tres cuartos, baño y terraza. Cuarto y servicios de criados. Informan: teléfono M-1860.

SE ALQUILA LA FRESCA Y COMOda casa, acera de la sombra, San Lázaro 12, entre San Francisco y Milagros, Víbora: sala, saleta, 3 cuartos grandes, cuarto de baño completo, salón comedor, cocina, despensa con todos sus entrepaños, cuarto y servicio de criados, terraza al fondo, patio con entrada independiente, desde el frente hasta el traspatio, donde hay árboles frutales. Todas sus piezas tienen puerta y reja, por lo que puede tener la casa totalmente abierta y cerrada a la vez. Se ofrece, muy barata, en $30.00, a personas que la sepan disfrutar, cuidar y pagar este mínimo alquiler. Tranvías y guaguas en la esquina. La llave en el número 10. Para más informes: teléfono A-6567 e I-1536.

SE ALQUILA LA CASA SAN MAriano 99 entre Lawton y Armas. Sala, saleta, 4 cuartos, baño completo y demás servicios, precio 17 pesos. La llave en el 97. Informes M-1373.

¡¡APROVECHE!!

Local de 100 metros cuadrados. Sólido, portales amplios, estratégico. Contrato. 20 pesos, Calzada de Buenos Aires número 1, frente a Calzada del Cerro. Informes: Telf. M-9125.

SE ALQUILA LA HERMOSA CASA, Lagueruela esquina a Tercera, con portal, cuatro cuartos, sala, comedor, baño completo: $20.00. Abundante agua. Telf. A-7787.

SE ALQUILA LA NUEVA CASA, LAgueruela esquina a Cuarta número 56, tres cuartos, baño moderno: 16 pesos. Llave, Bodega esquina a Tercera. Telfs. A-7787 y U-2410. Agua abundante.

SAN LUIS 2, CASI ESQUINA PAMplona, inmediato Calzada de Luyanó. Se alquila casa, con sala, saleta, tres habitaciones, una baja y dos altas. Llaves en la misma. F-2005.

ALQUILO LUJOSOS ALTOS, REparto Mendoa, Víbora, acera de brisa, Carmen 145, entre Juan Delgado y D-Strampes: sala, recibidor, hall central, cuatro habitaciones, baño completo con zócalos, pantry, cocina, cuarto y servicio de criados. Decorada lujosamente. Informes: A-7587. La llave, en los bajos. Prceio: $45.00.

9.00 CON TRES LUCES: SALA, cuarto, cocina, baño, azotea, Armas número 72, entre Santa Catalina y San Mariano, Víbora. Telf. X-2068.

ESPLENDIDOS ALTOS, TERRAZA, hall, seis cuartos, 2 baños intercalados, servicio de criados, ect. y garage. San Lázaro 68, Víbora, dos cuadras de la Calzada. Telf. M-7190.

JESUS DEL MONTE 335-A., CASI ESquina a Pamplona: portal, comedor, saleta, 4 cuartos y uno de criados, patio y traspatio con frutales. Informes en la misma.

SE ALQUILA LA CASA DE MILAgros 35, entre Cortina y J. B. Zayas, jardín, portal, sala, saleta, cuatro cuartos, baño, comedor, comina cuarto y servicio de criados, garage, un cuarto alto y su baño. Informan: F-4377.

92— STOS. SUAREZ Y MENDOZA

GOICURIA 18, CASA MODERNA, fresca, portal, sala, tres cuartos, hall, baño intercalado, agua caliente, comedor al fondo. Informan F-3040.

LACRET NUMERO 21, ENTRE OESte y Gross, al fonde, se alquila una casita de sala y cuarto, cocina y servicio: $8.50. Des meses en fondo: San Benigno y Enamorados, altos del puesto, 2 cuartos, sala y servicio: 15 pesos.

93— LUYANO

SE ALQUILA CASA CON SALA, SAleta, 2 habitaciones, hall, baño completo, precio: 20 pesos. Reforma letra F, entre Arango y Municipio. Se exigen referencias.

SAN LUIS 2 CASI ESQUINA PAMplona, inmediato Calzada Luyanó, Alquilo casa con sala, saleta, tres cuartos, uno bajo y dos altos. Llave en la misma. F-2005.

ALQUILO UN LOCAL, PROPIO PAra Fonda, donde la hubo muchos años, en la Calzada de Concha. Mucho tráfico y mucha industria. Precio económico. Concha y Reforma, Luyanó.

MAGNIFICA CASA, MODERNA, CON sala, saleta, comedor, 2 cuartos, baño intercalado, cocina y gran patio. Villanueva 8, entre Rodríguez y Municipio.

SE ALQUILA, LA CASA CUETO NUmero 2, esquina a Santa Ana, moderna, portal, sala, comedor y dos cuartos. Informan en Santa Ana número 2.

97— GUANABACOA, REGLA Y CASA BLANCA

$25 ESTEVEZ No. 7, PRIMER PISO sala, comedor, dos habitaciones, baño intercalado, hermosa terraza interior, traspatio con lavadero, cocina de gas y carbón, abierto de 2 a 5 teléfono A-4837.

ALQUILERES

98— ALQUILERES VARIOS

DENTISTAS: SE ALQUILA GABInete con unidad electro-dental y recibidor amueblado, lugar céntrico. Informes Neptuno 17. Faemacia. Teléfono: A-6566. De 9 a 12 a. m.

COJIMAR. MAXIMO GOMEZZ Y 32. Alquilo casa moderna. Portal, sala, dos habitaciones amplias, baño intercalado, comedor, cocina, pantry, cuarto y servicios de criados, patio. Informan F-5866.

SE SOLICITAN

99. SOLICITUD DE ALQUILERES

TOMO EN ARRENDAMIENTO EDIficio o casa de inquilinato con más de 35 habitaciones, bien situada, doy regalía buena si lo amerita. Informa Sr. Balado de 6 a 10 p.m. Monte 53, altos.

NECESITO, EN ALQUILER, UN CArro cerrado, de reparto, en buenas condiciones. Pago bien. Venga a verme, en Corrales número 2, esquina a Zulueta, a todas horas.

SE SOLICITA: CASA PEQUEÑA O apartamento, amueblados, en Miramar, La Sierra o Vedado, Diríjase Cámara de Comercio Americana, Obispo 7.

DESEO ALQUILAR FINCA RECREO cerca de la Habana, precio económico. Informes: Raúl González, Apartado 2150, Habana.

101- PERDIDAS

PERDIDA. DE SU DOMICILIO SE ha extraviado un cachorro Fot Terrier todo blanco con el hocico negro, sin rabo, entiende por Yinmy, se gratificará a la persona que lo entregue en San Francisco casi esquina a Armas o llamen al X-1447, Víbora.

102— AGENCIAS DE COLOCACIONES

AGENCIA BEERS: SE OFRECE UNA americana de mediana edad, como profesora de inglés, para niños y mayores. Se necesita una enfermera, blanca, que hable inglés: $35.00. Plaza de la Catedral 16. M-7730 y A-9342

"LA MATANCERA": A-7740

Servimos rápidamente criadas, cocineras, choferes. Toda clase de servidumbre y empleados de ambos sexos, con referencias. Sol 111, entre Egido y Villegas

103- CRIADAS Y CRIADOS

SOLICITO JOVENCITA PARA AYUdar a la limpieza de casa chica y lavar. Calle 10, entre Quinta y Séptima Avenidas, Ampliación de Almendares. Pregunte por Sra. Eulalia.

SOLICITO UNA ESPAÑOLA, PARA criada de mano. Sueldo: 12 pesos. Reina 131, altos.

SE SOLICITA CRIADA DE MANOS con referencias, sueldo 10 pesos. Calzada No 38, bajos, entre H e H. Vedado.

SOLICITO ESPAÑOLA PARA TODOS los quehaceres de 2 personas, sueldo: 10 pesos, dormir en la colocación. Dirección Rayneri calle J esquina 9, Apartamento 2, bajos.

SE NECESITA DONCELLA ESPAñola de buena presencia que sepa costura y tenga referencias. 17 y Paseo. Vedado.

SE SOLICITA MUCHACHA JOVEN que sepa limpiar y cocinar bien para corta familia. Buen sueldo. San Francisco de Asís, 1, altos.

104- COCINERAS Y COCINEROS

SE SOLICITA COCINERA Y REPOStera de primera, blanca y joven, para matrimonio americano, con referencias. Si no que no llame. Buen sueldo. FO-3310.

SE SOLICITA UNA COCINERA, DE color, del país, que sepa su obligación. Si no, que no se presente. Debe tener buenas referencias. Calle C. número 4, bajos, entre Calzada y Quinta.

SOLICITO UNA COCINERA ESPAñola, que sepa cocinar bien a la criolla y ayudar a la limpieza. Que sea muy aseada y dorma en la colocación, Infanta 119, altos, esquina a San José.

SOLICITO MUCHACHA JOVEN PAra limpiar y cocinar a matrimonio solo. Tiene que ser muy buena cocinera, dormir fuera. Salir al mediodía. Sueldo: 8 pesos. Teléfono F-6523.

SOLICITO COCINERA PARA MAtrimonio, sueldo: $6.00, dormir fuera, de 8 a 2. Ave. 11 entre 12 y 13 Ampliación Almendares. Fernández.

SE SOLICITA UNA COCINERA Y repostera, que sepa cumplir con su obligación. Tiene que ser muy limpia y tener referencias y saber hacer plaza. Para tratar, de 10 a 12. Si no reúne estas condiciones, no moleste. Calle 21 número 271, entre E. y F., Vedado. Sueldo: 20 pesos.

SE SOLICITA UNA BUENA COCInera. Buen sueldo. Calle 4 número 195, entre 21 y 23, Vedado.

SE SOLICITA UNA COCINERA Y repostera. Sueldo: 15 pesos. Presentarse de 9 a 12. Calle 27 número 83, entre E. y F., Vedado.

SE SOLICITAN DOS MUCHACHAS, una para cocinar y otra para manejar, con buena presencia y muy limpias. Sueldo: 10 pesos, Calle 21, entre 2 y 4, altos, sin número. Sr. Fernández.

SE SOLICITA UNA ESPAÑOLA, PAra cocinar, para corta familia y dormir en la colocación. Sueldo 12 pesos. Milagros 19, entre Párraga y Felipe Poey, Víbora.

SE SOLICITA UNA MUCHACHA ESpañola, para cocinar y ayudar a la limpieza. Virtudes 143, esquina a Gervasio.

105- MANEJADORAS

SE SOLICITA UNA JOVEN, DE COlor, para manejar una niña de tres años. Sueldo: 12 pesos y uniformes. Ha de tener algunas referencias y práctica. Calle 15 número 343, entre 6 y 8, Vedado.

SE SOLICITAN

108- PROFESORES

SE SOLICITA MAESTRO DE 35 A 40 años para primero y segundo grado y auxiliar de disciplina, con conocimientos de inglés. Escribir Sr. Casal, Clasificados del DIARIO DE LA MARINA.

SEÑORITA AMERICANA EDUCADA en Inglaterra, desea dar una hora de clases diariamente en cambio de pensión, con buena familia. Escribir a Clasificados DIARIO MARINA, a señorita Americana.

113- OPERARIOS Y APRENDICES

SOMBRERERAS: MEDIO OFICIAlas de sombreros de señoras, han de saber trabajar. Se solicitan en los Almacenes de Inclán, Aguila números 95 y 97.

SE SOLICITAN DOS APRENDIZAS, para sombreros de señora. También una joven bien lista para la venta. Informan: Casa de Modas, Amistad núm. 50.

SE SOLICITA FREGADOR PARA garage, Infanta 100 entre San Miguel y Neptuno.

114- AGENTES Y VENDEDORES

SOLICITO AGENTES QUE DESEEN ganar más de quince pesos semanales. Preferible que tengan experiencia. Necesario referencias, vestir bien y facilidad de palabras. De 9 a 12 y de 2 a 6. Marqués González letra E entre Neptuno y Concordia.

VENDEDORES BIEN RELACIONAdos en Bodegas, solicito para la venta del jabón «Arado», Guasabacoa 18, entre Herrera y Compromiso, Luyanó.

SE SOLICITAN AGENTES DISTRIbuidores para la nueva hoja de afeitar «Warner», hecha de acero de cirugía. Diríjase, por escrito, al Supervisor de Ventas, Departamento de Anuncios Clasificados, DIARIO DE LA MARINA.

NECESITO VENDEDORES HABILES con buenas referencias, para vender, a pie, artículo de fácil venta. Pago buena comisión. Venga a verme, en Corrales número 2, esquina a Zulueta.

SOLICITO TRES VENDEDORES EXpertos activos que tengan personalidad y buenas referencias, para vender a comisión localmente. Uno entendido en loza bien relacionado con hoteles y restaueants de importancia, clubs, quintas de salud regionales y clínicas; uno entendido giro tejidos conocedor de la plaza; uno familiarizado con fábricas de ron, envasadores vino y ferreterías. Diríjase por escrito: «Alvaro», Anuncios Clasificados DIARIO DE LA MARINA.

CUBANOS O ESPAÑOLES, NECESIto Agentes en Habana y representantes en el interior para artículo exclusivo ya introducido con éxito. Escriba a aparatos Lima, Apartado número 37.

VENDEDORES: SE NECESITAN prácticos en la plaza de La Habana, para la venta del inmejorable jabón marca «El Navío». El jabón que todos imita y nadie lo iguala. Informes: Sr. Sardiña, Calzada de Máximo Gómez número 459 Telf. M-9285.

SOLICITAMOS AGENTES INTEREsados ganar $20 semanales nuevo negocio 50 por ciento comisión para informes y muestras 20 centavos sellos valen el triple M. Labra, Ayesterán 18, Habana. No recibo personalmente.

SOLICITAMOS AGENTES DEL INterior, para venta esmalte de uñas, cuatro colores: 50 por ciento utilidad. Enviar sello rojo. Informes: E. G. Salazar, San Juan de Dios 17, bajos, Habana.

VENDEDORES Y MENSAJEROS A sueldo y comisión. Solicitamos que sepan ambos montar bicicleta. Imprescindible referencias comerciales. Informes: Vives 182 de 8 a 12 a.m.

AGENTES VENDAN HOJAS AFEItar del mejor acero azul sueco, temple, calidad. Envíe certificados veinticinco centavos remitiré paquete conteniendo cinco hojas, precios. Y. Jiménez, Suárez 22.

GANEN 100 PESOS MENSUALES artículo mucho consumo 50 por 100 comisión. Para informes y muestras valen $1.00, envíe 20 centavos sellos a R. Gutiérrez y Co. Salvador 74, Cerro, Habana No recibo personalmentt.

VENDEDORES: SE SOLICITAN CON camión, para la venta de un artículo de fácil venta en el Mercado. Informes: Sr. Alvarez, Habana 121, altos.

PARA LA HABANA E INTERIOR de la Isla, necesitamos vendedores activos, ganando magnífica comisión, por adelantado. Artículo fácil, atractivo y útil. Gorriarán y Michelena, Edificio La Metropolitana 809, Habana.

115- OFICINISTAS

CASA DE COMERCIO SOLICITA auxiliar de cuentas corrientes con experiencia en trabajos de oficina. Preferible si conoce taquigrafía, sueldo 30 pesos, con posibilidades de mejora. Dirijarse por escrito al apartado 769, Habana, dando referencias y conocimientos.

116- SOCIOS

NECESITO UN SOCIO CON $300.00 para un negocio sólido. Informan Amargura No. 94 de 3 a 5 p.m. Fábrica de tabacos.

117- SOLICITUDES VARIAS

SE SOLICITA PLANCHADOR MAquina Hoffman sueldo casa y comida. Informan tintorería Martín, Real No. 61, Marianao.

SE OFRECEN

118- CRIADAS Y CRIADOS

DESEA COLOCARSE CUBANA MEdiana edad para habitaciones arreglar ropas o manejar un niño, no mayor de un año. Informan Perseverancia 20.

SE OFRECEN

118- CRIADAS Y CRIADOS

SE DESEA COLOCAR UN JOVEN japonés, edau de veinticuatro años para criado de mano, de corta familia. Tiene buenas referencias. Informes: F-5605.

DESEA COLOCARSE CRIADO DE mano peninsular experimentado en todo esmerado servicio, sin muchas pretensiones, y con referencias de buenas casas. Voy a cualquier punto. Teléfono M-1959.

SE OFRECEN DOS SIRVIENTAS españolas para criadas de mano o manejadoras, lo mismo cocinar y limpiar. Aguila 231 teléfono M-1149.

SE DESEA COLOCAR UNA SEÑOra española, para los quehaceres de una casa F-6236.

DESEA COLOCARSE UNA JOVEN española de criada o manejadora. tiene buenas referencias, no se coloca menos de 15 pesos. Teléfono U-5090

UNA MUCHACHA CON BUENAS REferencias desea colocarse para acompañar familia o criada re manos. Llamar 3 a 5 teléfono M-2674.

SE DESEA COLOCAR UN JOVEN de primer criado, sabe planchar ropa de caballero. Tiene referencias de las mismas. Teléfono F-5262.

DESEA COLOCARSE CRIADO DE mano español buenas referencias de pasas particulares. 10 años de piráctica en el servicio fino a la rusa, va al campo. Informan teléfono F-2549.

SE DESEA COLOCAR UNA MUCHAcha española para criada de mano, desea casa de moralidad. Para más informes llame al I-3337, María.

SE DESEA COLOCAR UNA MUchacha española para criada de mano o manejadora. Tiene buenas referencias. Teléfono F-6093.

SE OFRECE UN JOVEN ESPAÑOL, para toda clase de servicio. Tiene referencias de casas conocidas. Telf. M-1149.

SE DESEA COLOCAR UNA ESPAñola, para criada de mano o cuartos. Es formal. Telf. A-6534.

SE OFRECE UNA JOVEN ESPAÑOla, para el servicio fino de cuartos y costura. Ha estado en buenas casas y sabe trabajar. Informan: Telf. M-1331.

TWO ENGLISH SPEAKING GIRL wish position, one as nurse, or made do Soiuring, the other cook or general help good reference call. F-2150

CRIADO SE OFRECE ESPAÑOL PAra casa particular práctico en el servicio de comedor a la rusa. Tiene referencias de familias conocidas en que trabajó. Amistad 120, A-0515. Tintorería.

CRIADO DE MANOS DESEA COLOcarse sabe su obligación y tiene buenas referencias. Teléfono F-6256

SE OFRECE BUEN CRIADO ESPAñol acostumbrado a servir en buenas casas, conoce bien el servicio de mesa a la rusa, hace koteles, plancha ropa de caballeros, tiene buenas referencias de familias conocidas. Telf. M-7730.

SE OFRECE ESPAÑOL PARA CRIAdo, es persona seria y muy cumplidor, conoce bien su obligación, ha servido a las mejores familias donde le dan buenas referencias, está muy práctico en el servicio de mesa a la rusa hace coteles y plancha ropa de caballeros. M-7122.

SE DESEA COLOCAR UN CRIADO joven europeo, tiene buenas referencias y no tiene pretensiones, es limpio y muy cumplidor. F-3777.

SE DESEA COLOCAR UNA JOVEN española, para criada de mano o matrimonio solo. Tiene referencias. Informan: Industria 39, segundo piso.

SE DESEA COLOCAR UNA SEÑORA de mediana edad, para trabajar por horas. Es muy trabajadora y aseada. Tiene buenas referencias. Informan: Santa Felicia 23. Telf. I-6174.

SE DESEAN COLOCAR DOS JOVEnes españolas, una para criada de cuartos, sabe coser y planchar ropa fina; otra, cocinera y repostera. Especialidad en comida americana. Las dos tienen muy buenas referencias y van a los Repartos. F-2312.

SE COLOCA UNA SEÑORA DE MEdiana edad española para limpiar o manejadora. F-6288.

DESEA COLOCARSE UNA JOVEN de color para criada de mano, tiene referencias. Teléfono M-2545.

SE DESEA COLOCAR UN CRIADO de mano sabe servir mesa, también sale al campo y tiene referencias informan teléfono M-4451.

MUCHACHA ESPAÑOLA SE OFREce para criada de manos o de cuartos, es formal y trabajadora. Está acostumbrada al servicio fino y tiene referencias. Cárdenas No. 19, altos, teléfono M-4887.

SE OFRECE UNA MUCHACHA FORmal, para criada; y otra, para cocinar. A-8057.

DESEA COLOCARSE SEÑORA ESpañola de cocinera, cocina española y criolla, es buena repostera. F-6228

SE OFRECE UNA JOVEN ESPAÑOla, para cuartos o criada de mano, si es corta familia. Es seria y ordenada. Tiene referencias. Villegas número 60. Telf. A-7355.

SE OFRECE UNA CRIADA ESPAñola para cuartos o criada de manos. Desea una casa de moralidad. Teléfono A-7176.

SE DESEA COLOCAR UNA MUCHAcha española, para criada de mano o cuartos. Tiene referencias y sabe cumplir con su obligación. Teléfono: F-3315.

SE DESEA COLOCAR UNA MUCHAcha española, para criada de mano. Sabe servir a la rusa. Tiene referencias. Telf. F-4771.

SE DESEA COLOCAR UNA MUCHAcha española, para cuartos o comedor. Sabe lavar y planchar ropa fina. Es cumplidora y tiene buenas referencias. Desea buen sueldo. Informan: Telf. F-6133.

SE OFRECEN

118- CRIADAS Y CRIADOS

DESEA COLOCARSE CRIADO DE mano español, tiene referencias, sale al campo, informan al teléfono U-1880. Eugenio.

SE DESEA COLOCAR UN JOVEN de criado de mano, en cualquier establecimiento, o de jardinero. Desea casa de moralidad y buen trato. Telf. F-6093.

SE OFRECE UNA JOVEN ESPAÑOla para el servicio fino de cuartos y costura. Ha estado en buenas casas y sabe trabajar. Informan: Telf. M-1331.

SE DESEA COLOCAR UN CRIADO, de mediana edad, en casa particular, con muchos años de práctica. Sabe perfectamente cumplir con su deber. Tiene buenas recomendaciones y sale al interior. Plancha ropa de caballero. Informan: FO-9233.

SE DESEA COLOCAR UNA JOVEN española, para criada de comedor o cuartos. También para todo el servicio de matrimonio americano. Está habituada al servicio fino. No va a los Repartos. Tiene buenas referencias. F-2312.

119- COCINERAS Y COCINEROS

DESEA COLOCARSE UN JOVEN asiático maestro cocinero y repostero con buenas referencias desea casa cubana o americana, informan teléfono M-5236, por Ramón.

SE DESEA COLOCAR UNA SEÑOra inglesa, de cocinera. Sabe cocinar toda clase de comidas. Tiene buenas referencias. F-6093.

DESEA COLOCARSEN DOS JOVEnes de color para cocinar y entienden de repostería, desean ganar 15 pesos y un chofer mecánico que desea ganar de 20 a 25 pesos. Informan teléfono F-6137.

SE OFRECE UNA COCINERA REpostera con buenas eeferencias, pretende ganar buen sueldo de 18 a 20 pesos, de color, llame al teléfono M-1107.

DESEAN COLOCARSE 2 SEÑORAS españolas mediana edad pna para cocinar y ayudar a la limpieza, otra criada de mano, va a los repartos, tienen referencias. M-4665.

DESEA COLOCARSE UN ASIATICO cocinero repostero cocinar a la criolla y española en casa particular tiene buenas refeeencias. Informan teléfono M-4859 preguntar por José Guimen.

SE DESEA COLOCAR UNA MUCHAcha española para cocinar solamente, es cocinera y repostera, tiene referencias de donde ha trabajado. Teléfono F-6178.

SE DESEA COLOCAR UNA JOVEN española para cocinar corta familia, tiene referencias. No duerme en la colocación. F-1515

SE DESEA COLOCAR UNA JOVEN española para cocinar y hacer algún dulce. Es muy formal y sabe cumplir con su obligación. Informan teléfono F-5712.

SE DESEA COLOCAR UNA JOVEN española, para cocinar y limpiar, o cocinar solo. Sabe cumplir con su obligación y va a los Repartos. Tiene referencias. Informan: Reina No. 14. M-5287.

DESEA COLOCARSE UNA COCINEra, una sirvienta y en la misma otra para manejar o lavar. Informa señorita Herrera, Profesora de Corte y Costura. F-3459.

SE DESEA COLOCAR UNA ESPAñola, excelente cocinera y repostera, acostumbrada a la buena cocina. Sabe compra. Gana buen sueldo y duerme en la colocación. Teléfono: X-2239.

COCINERA ESPAÑOLA DE MEdiana edad desea colocarse en casa de honorabilidad, cocina a la española y criolla, tiene referencias. Informan en 12 y 21. No duerme Teléfono F-2122.

SE OFRECE JOVEN ESPAÑOLA PAra cocinar y limpiar siendo corta familia, tiene las mejores recomendaciones domésticas y otra para criada de mano y formal. F-6256.

SE DESEA COLOCAR UNA JOVEN española, para cocinar. Es buena cocinera y sabe de repostería. Duerme en la colocación. Sueldo: de 18 pesos en adelante. Informan: Telf. M-4603.

SE DESEA COLOCAR UNA BUENA cocinera. Entiende algo de repostería y de corta limpieza. Telf. F-6078.

SE DESEA COLOCAR UNA SEÑORA y una niña de 15 años, del campo, para cocinar y limpiar. Informan en Aguila 116-A., habitación 131, altos.

JAMAIQUINA, (42), OFRECE SUS servicios para familia corta. Cocina estilo americano y criolla. Referencias de un año, Sra. Fusté, etc.

SE OFRECE UNA MUCHACHA, PAra limpiar y cocinar. Es muy limpia y trabajadora. Tiene muy buenas referencias. A-9763.

SE OFRECE UNA COCINERA ESPAñola, para cocinar solo. Informan: Telf. F-1114.

SE OFRECE UNA COCINERA ESpañola. Sabe de repostería. Tiene referencias de buenas familias y desea casa de moralidad. Telf. M-5222.

COCINERO REPOSTERO JOVEN español se desea colocar en casa particular, es limpio, ordenado y cumplidor, con referencias de muy buenas familias. M-6894.

DESEA COLOCARSE SEÑORA PEninsular mediana edad, sólo para cocinar, cocina española, criolla y francesa, hace postres, sueldo de 15 a 20 pesos. F-3719, tiene referencias hace plaza, no duerme en la colocación

SE OFRECE MUCHACHA ESPAÑOla para cocinar y limpiar siendo corta familia. Infoemar Maloja 53 entre Rayo y San Nicolás.

SE DESEA COLOCAR UNA COCInera de mediana edad para cocinar solo, llame al teléfono U-3979.

UN ASIATICO COCINERO DESEA colocarse en casa particular o comercio. Sabe bien cocinar criolla y española, también muy práctico en repostería formal y competente, preguntar por José Wong. Telf. M-6620

COCINERO JOVEN ESPAÑOL DEsea colocarse en casa particular, tiene buenas referencias cocina a la francesa, española, americana y criolla, repostería, pastelería y helados. F-5666.

SE OFRECE COCINERO ESPAÑOL para casa particular, tiene referencias, sabe cocinar española, criolla y francesa, repostería. Informan: Teléfono: M-4167.

SE DESEA COLOCAR UNA JOVEN española para cocinar, tiene referencias. Línea esquina a 10, teléfono F-2545.

SE DESEA COLOCAR UNA SEÑORA española, de cocinera. No duerme en la colocación. Telf. A-6515.

SE DESEA COLOCAR UNA JOVEN española, para cocinar, o para todo el servicio de matrimdnio solo. Informan: Oficios número 11, Bodega.

SE DESEA COLOCAR UNA SEÑORA española, para cocinar y limpiar, a corta familia, en casa de moralidad. No dnerme en la colocación. Concordia 169, esquina a Soledad.

SE DESEA COLOCAR UN BUEN COcinero y repostero, asiático, en casa particular. Cocina bien a la criolla, española, francesa y americana. Tiene buenas recomendaciones. Informes: Reina 53. Telf. M-4374, Frutería. Mario

SE OFRECEN

119- COCINERAS Y COCINEROS

SE DESEA COLOCAR UNA COCINEra, conocedora de su oficio. Cumplimiento y formalidad. Tiene buenas referencias. U-5701.

SE DESEA COLOCAR UNA BUENA cocinera, de color, inglesa. Cocina a la criolla y americana. Hace dulces de todas clases. Tiene buenas referencias. Llame: Telf. F-6063.

SE OFRECEN DOS MUCHACHAS, DE color, una para cocinar y otra para criada de mano o de cuartos. Tienen referencias y duermen fuera. Telf. F-1228.

UNA MUJER DE COLOR BUENA cocinera sabe de repostería, resea colocarse. Informes teléfono F-6777, de 8 a 12.

SE OFRECE CHINO COCINERO REpostero. Cocina criolla y española, es buen cocinero, se coloca para casa particular, tiene referencias. Teléfono M-4774.

SE DESEA COLOCAR UNA JOVEN española, de criada de mano. No le importa limpiar y cocinar, si es corta familia, o por horas. Es formal y tiene referencias. Informan: Telf. A-7832.

SE OFRECE UNA ESPAÑOLA DE mediana edad para cocinar, si es matrimonio solo hace limpieza. También es seria y trabajadora. M-6690.

SE OFRECE COCINERA ESPAÑOLA para la cocina solamente. Cocina de distintas maneras. Tiene muchos años de práctica. Salud 153, Habitación No. 2.

SEÑORA JOVEN ESPAÑOLA DEsea colocarse para cocinar, sabe hacer dulces, tiene referencias, no duerme en la colocación. Informan: Edificio Tabel, 21 y C, Vedado. Teléfono F-1331.

SE OFRECE BUEN COCINERO ESpañol, sin familia, cocina criolla, española y francesa, repostería y pastelería agradable Sale al campo, tiene referencias. Antonio, Aguila 231 M-1149 y A-3090.

COCINERA ESPAÑOLA DE MEDIAna edad buena repostera, cocina criolla y francesa, desea colocarse. F-6204, informan.

SE OFRECE UN BUEN COCINERO repostero asiático para cocinar criolla, española y americana, hace muchos años práctico en la cocina. Informan San Nicolás No. 120, altos teléfono M-7344. Pregunte por Tirsi Li.

UN ASIATICO COCINERO Y REpostero. desea colocarse en casa particular, sabe cocinar a la criolla, española y francesa, sabe cumplir con su obligación y tiene referencias. Informan teléfono M-4859.

SE OFRECE ESPAÑOLA JOVEN para cocinera o criada, en la misma otra de color, cocina y limpia o criada. Sra. Rodríguez I-3552.

SE DESEA COLOCAR UNA ESPAñola, duerme en la colocación lo mismo para cocinar y limpiar que para criada de mano o para cocinar nada más. Teléfono I-7794.

120- MANEJADORAS

SE DESEA COLOCAR UNA JOVEN para manejadora o criada de cuartos, prefiere el Vedado, informes la, y 9, Almendares. Teléfono FO-2757.

ENGLISH AND SPANISH SPEAking girl want employment as nurse and can do lettle sewing M-1220.

SE DESEA COLOCAR UNA MUCHAcha para criada o manejadora. Tiene buenas referencias. Informan: Telf. F-6162.

SEÑORA ESPAÑOLA DE MEDIANA edad desea colocarse de manejadora, tiene práctica en niños recién nacidos o de meses, es muy cariñosa con los niños. Tiene referencias. Teléfono F-2693.

124- LAVANDERAS Y LAVANDEROS

SE DESEA COLOCAR SEÑORA DE mediana edad para lavar y planchar ropa fina en hotel o casa particular, 12 años de práctica. Informan I-3062.

125- CHOFERES

DESEA COLOCARSE UN BUEN chauffeur, experto toda clase máquinas y mecánica, sin pretensiones, y con esmerauas referencias de buenas casas. Teléfonos M-1959 y A-4792

SE OFRECE UN CHOFER SIN PREtensiones, informan en la casa donde trabaja. FO-2518.

SE DESEA COLOCAR UN CHOFER español, en casa particular, con 19 años de práctica. Tiene buenas recomendaciones y entiende de jardín. Telf. U-6436. Gervasio 46.

CHAUFFEUR DESEA COLOCARSE particular o comercio es cumplidor y tiene buenas referencias. Teléfono F-6256.

DESEA COLOCARSE CHAUFFEUR español con buenas ref rencias muchos años de práctica. Informan Sitios 127 telifono M-4748.

CHOFER ESPAÑOL, DESEA COLOcarse particular o comercio, es práctico, cumplidor y con buenas recomendaciones. teléfono FO-1111.

127- OPERARIOS Y APRENDICES

SE OFRECE MECANICO ELECTRIcista graduado con larga experiencia para toda clase de trabajos. Carmen No. 8 entre Figueroa y Estrampes, X-2759 Luis Noguera.

129- OFICINISTAS

DESEA COLOCARSE UNA JOVEN para oficina experta mecanógrafa, o para ayudanta auxiliar, telefonista, consultorio, dependienta, cualquier giro, sin pretensiones; tiene buena presencia y referencia. Teléfono M-1959.

JOVEN CUBANO, DE 20 AÑOS, CON conocimientos de comercio, Teneduría, etc., y con nociones de inglés y ruso, solicita empleo, sin pretensiones. Con referencias. Telf. A-2422.

TENEDOR DE LIBROS SOLICITO puesto fijo o por horas, aceptaría también plaza de cobrador, puede dar toda clase de garantías, aspira modesta remuneración. FO-3485.

131- OFERTAS VARIAS

SE OFRECE SEÑORITA PARA acompañar a una señora, sabe labores, ayuda los quehaceres. Preguntar por María. Carmen No. 8, Habana.

BLANCA MEDIANA EDAD, HABLA inglés, se ofrece para servicio a personas mayores y sin animales a cambio de habitación y módico sueldo. referencias teléfono I-1903.

SE SOLICITA UN MATRIMONIO español, sin hijos, que conozca mecánica, para encargados de casa de inquilinato. Informan: Amistad 130, altos, de 11 a 1.

SEÑORA SERIA, EXPERTA EN ROpa de señora y niños, sabe bordar y tejer, va a domicilio, prefiere casa fija. Preguntar por Emilia. teléfono F-2536.

SE DESEA COLOCAR UN JOVEN del campo para cualquier cosa, tiene referencias teléfono teléfono M-5745 bodega de Compostela y Amargura.

SE DESEA COLOCAR UNA SEÑOra española, para hacerse cargo de una casa de inquilinato, para encargada, o para cuidar un enfermo. Tiene buenas referencias. Informan: Telf. A-0881.

EL TESORO DEL PIRATA

LA HAZANA DE SAMUEL WRAGG

Cuando los pasajeros del barco incendiado se dieron cuenta de que la catástrofe era inminente, prefirieron lanzarse al agua a morir asados por las llamas. Afortunadamente en esos momentos llegaban cerca del barco unos botes que habían salido de Charleston en auxilio cuando vieron las llamas que iluminaban con resplandor rojizo el crepúsculo.

El primer bote qut llegó comenzó a recoger a los que nadaban desesperadamente alrededor del barco incendiado. Tan pronto como lo vieron los de abordo, se precipitaron al agua, unos deslizándose por cables, otros saltando desde la borda. Muchos caían al agua con las ropas incendiadas y llenos de quemaduras y laceraciones.

Samuel Wragg, que había asumido el papel de capitán de la nave incendiada, siguiendo las tradiciones marinas, se mantuvo abordo hasta que se salvó el último pasajero. El barco comenzó a ladearse y de pronto cayó de plano sobre el lado de estribor, para hundirse en un torbellino de agua, pocos minutos después.

El heroico miembro del consejo del gobernador, Samuel Wragg, apareció segundos más tarde en la superficie, nadando con energía para salvarse. Con el rostro negro de humo y lastimado de heridas, fué recogido por un bote que rondaba en aquel lugar en busca de supervivientes del incendio.

E.C.D. 2016

OCTUBRE 24 DE 1935 — DIARIO DE LA MARINA — EJEMPLAR: 5 CENTAVOS

DESDE PARIS

¿A DONDE VAMOS?

(Exclusiva para el DIARIO DE LA MARINA)

Mi querido Director:

Decididamente, los europeos somos una especie de salvajes de los mas peligrosos, y mereceríamos que las naciones mas bárbaras y atrasadas viniesen por aquí y nos «civilizasen un poco», aprendiéndonos el respeto de la palabra dada, el honor del contrato y una porción de cosas mas cuyos nombres tenemos siempre en los labios y jamás en el corazón.

La última guerra que ensangrentó el mundo durante 52 meses, fue la guerra del Derecho, de la Justicia y de la Civilización (?) contra la Barbarie, ah, sí, sí, mucho derecho y mucha civilización; pero más barbarie. Al finalizar la lucha algunos hombres de buena voluntad—entre ellos Wilson el iluminado—imaginaron la creación de una Liga de Naciones para impedir nuevas catástrofes. Y la Liga se creó y poco a poco vinieron a ella casi todos los pueblos del planeta. Vinieron a ella porque sentían ansias de justicia, deseos de tranquilidad, de calma y de reposo. Y la Liga comenzó a funcionar; y los grandes hombres que como Briand y Stressemann y Mac Donald se habían lanzado «corps et ame» en la lucha por la Paz, fueron insultados y befados por los pueblos mismos que más habían sufrido en la guerra. Poco a poco, pulgada por pulgada defendieron el terreno sagrado de sus ideas y el pequeño y simbólico olivo de Locarno fructificó y sus ramas frondosas comenzaban a esparcir la frescura de su sombra bienhechora...

La muerte ¡helar! arrebató a Stressemann primero, a Briand más tarde; y Mac Donald, casi ciego, tuvo que abandonar no ha mucho el poder.

Y la locura que desde hace años flota sobre la pobre Europa, desencadenó sus huracanes.

Y hoy nos hallamos en Europa al borde de un abismo insondable.

¿A dónde vamos? Sencillamente, a un nuevo cataclismo; más terrible, más sangriento, más criminal que el otro. Los cañones italianos que despertaron los ecos de los desiertos y de las montañas etiópicas, repercuten en Europa... Britania, la emperatriz de los mares, la reina del carbón y del petróleo, acaba de lanzar su: «quos ego».

Y el Dictador comienza a meditar...

En efecto, cuando cerramos esta carta, un telegrama de Roma anuncia que el Dictador propone a Inglaterra una discusión amigable. ¡El miedo guarda la viña! Los acorazados de la Home Fleet dan qué pensar y...

Nápoles y la Spezia evacuaron ya mujeres y niños...

Cuanto a los otros países, jamás una voz se elevó tan unánime para condenar el ataque de la Etiopía por las fuerzas italianas.

La opinión francesa, la opinión popular es, digan lo que quieran los comunicados oficiales, contraria a los italianos. ¿Por qué? en mi próxima lo diré.

Muy suyo,

Alejandro G. Alvarez.

París, octubre 3 de 1935.

LA LIGA NO HA VARIADO NI VARIARA SU POLITICA EN EL PLEITO ITALO-ETIOPICO

LAS SANCIONES IMPIDEN EL ACERCAMIENTO ITALO-ETIOPICO

Italia cree que la Sociedad de las Naciones no puede gestionar la paz con Etiopía a causa del fallo dictado

No se sabe aún cuáles serán las demandas mínimas de Italia, aunque se cree que Etiopía pudiera ceder algunas colonias entre Somalia y la Dancalia, principalmente Ogadén y Harrar

ROMA, octubre 22. AP. La iniciativa de la Gran Bretaña de proponer la retirada de algunas de sus unidades a cambio de que Italia retirase de Libia una división de las tres que tienen en la actualidad en la frontera de la Cirenaica, dió lugar a que se produjese optimismo, por considerarse que ya el gobierno de Londres comenzaba a entrar en razón, pero más tarde se dijo en fuentes autorizadas que el Duce Mussolini considera que las sanciones de la Liga impiden que se efectúe el acercamiento ítalo-etiópico, que se gestiona mediante Francia y la Gran Bretaña.

En los centros oficiales se reitera que Italia siempre se encuentra en disposición de entrar en negociaciones para la paz, más que ello se hace extraordinariamente difícil mientras no cese de laborar en Ginebra la maquinilla de las sanciones.

Antes de que las sanciones comiencen a tener efecto, será menester que en Ginebra se considere con sensatez el problema planteado.

En cuanto a la guerra en sí nadie duda de que el avance sobre el centro de la provincia del Tigré es cosa ya hecha, aunque hay quienes quieren ver en el marasmo actual de las operaciones un indicio de que Mussolini quiere detener la marcha de la campaña, para dar lugar a los diplomáticos a platicar. El general De Bono comunica, por otra parte, que ya están muy adelantadas las disposiciones preparatorias de la nueva campaña.

Se reconoce en los centros oficiales que los esfuerzos del presidente del Consejo de Ministros de Francia, M. Laval, en favor de la paz, van adelantando, aunque no se cree que los resultados que obtenga scan muy inmediatos.

La presencia de Italia en la S. de las N., a pesar de haberse aprobado ya las sanciones, se considera aquí como un factor propicio al apaciguamiento del avance por el Norte, según se cree, facilitaría estos acuerdos, siempre que la Gran Bretana quiera escuchar a Mussolini.

Se reconoce en Roma que el discurso de Sir Samuel Hoare ha contribuído en mucho al apaciguamiento de los ánimos, entre Italia y la Gran Bretaña, pero aunque en los centros oficiales no se ha hecho comentario, sábese que no hay satisfacción en esta capital si continua demorándose la retirada de los barcos británicos del Mediterráneo, puesto que esta sería una seguridad tangible, no la contenida en las meras promesas.

El general Emilio de Bomo, alto comisario de Abisinia, ha declarado que la vida transcurre normalmente en los territorios ocupados, y que diariamente se efectúan nuevas sumisiones. Todavía Italia no ha cubierto con sus fuerzas todas esas zonas del occidente del Tigré.

No se sabe todavía cuáles serían las demandas mínimas del Duce Mussolini para la paz con Abisinia, aunque se considera que los etiopes pudieran ceder a Italia algunas de las colonias que poseen entre la Somalia y la Dancalia, principalmente Ogadén y el Harrar, cerrando así las comunicaciones entre ambas dependencias.

En el Norte, ya el general De Bono ha ocupado la provincia del Tigré, esperándose que por el sur las conquistas del general Graziani cierren las demandas territoriales de Italia. Entonces, lo único que faltaría sería obtener el desarme general de Abisinia.

FUE ENTREGADO EL TROFEO DE LA VELOCIDAD EN NUEVA YORK AL VAPOR «NORMANDIE»

NUEVA YORK, octubre 23. (AP.) El trofeo, de plata maciza, fué entregado al capitán René Puguet del «Normandie», durante un almuerzo celebrado a bordo del trasatlántico.

El «Normandie» estableció el record de cuatro días, 11 horas y 46 minutos en su primer viaje. El «Rex» había realizado el viaje en 4 días, 13 horas y 58 minutos.

Dice Eden que la única seguridad dada a Italia es que Inglaterra no procederá con carácter individual

Agregó que es la primera vez en la historia del mundo que se intenta poner en movimiento un sistema internacional que no se base en la fuerza sino en principios de equidad

LONDRES, oct. 23. (AP).—En el Parlamento británico se hicieron sombrías predicciones hoy, después del anuncio del primer ministro Stanley Baldwin, de que aspiraba a la reeleccion y que el programa que llevará a las elecciones será el del rearmamento de la Gran Bretaña. Se predecía que el final de la guerra ítalo-etiópica está a varios meses y, acaso, años de distancia.

El Parlamento se disolverá el viernes y las elecciones generales se celebrarán el 14 de noviembre, tomando posesión los elegidos el 3 de diciembre, fecha en que la Cámara de los Comunes se reunirá.

La cuestión del rearmamento constituye el punto mas importante del programa electoral del veterano Baldwin, quien dijo:

«En beneficio de la paz del mundo es esencial que nuestras defensas sean superiores a lo que son actualmente.

«No seguiré una política ni me haré responsable del gobierno de este país si no se me dan facultades para remediar las deficiencias que se notan en nuestros servicios defensivos desde la guerra».

Esta declaración fué aplaudida con entusiasmo por los miembros de la Cámara. Pero los enemigos del Gobierno inmediatamente salieron a combatir el programa del rearmamento, entablándose con tal motivo un debate en el curso del cual se expusieron dudas acerca de la eficacia de las sanciones económicas contra Italia.

La nota conciliadora a Italia y la defensa de la conducta británica en la disputa ítalo-etiópica correspondieron ayer a Sir Samuel Hoare, secretario de Relaciones Exteriores, las que fueron complementadas hoy por Baldwin y por el capitán Anthony Eden, ministro británico de asuntos de la Liga.

NO SE AHORRARAN ESFUERZOS EN PRO DE LA PAZ

Ambos manifestaron que no se ahorrará ningún esfuerzo con el fin de solucionar el pleito ítalo-etiópico en forma que sea aceptable para la Liga de las Naciones, así como para los dos países beligerantes.

Eden dijo que confiaba en que se llegaría a un arreglo. Pero mientras los estadistas de Baldwin para abajo, no se mostraban muy optimistas, los acontecimientos que se sucedían fuera de la Cámara de los Comunes daban nueva indicación de que la tirantez está desapareciendo.

Baldwin declaró que el rearmamento no va dirigido contra ningún país en particular, sino que constituye un refuerzo de las medidas defensivas, dentro de la estructura de la Liga de las Naciones, en beneficio de la paz internacional y no con fines egoístas».

Agregó que si el rearmamento, que según se anunció recientemente comenzaría con 200 millones de libras esterlinas, o sea cerca de mil millones de dólares, no encontrase ambiente en el país, abandonaría la política de paz a los que creen que vale la pena de correr los actuales riesgos.

«Debemos recordar—siguió diciendo Baldwin—que no estamos tratando con la Liga en la plenitud de la fuerza que le supusieron sus fundadores. Ha sido abandonada por tres de las más importantes potencias del mundo y ha gozado sólo de un apoyo vacilante por parte de algunas otras potencias».

Eden, que tiene a su cargo el desenvolvimiento de la política británica, dijo:

«Esta es la primera vez en la historia del mundo, que se intenta poner en movimiento un sistema internacional que no se base simplemente en la fuerza sino en ciertos principios de equidad previamente establecidos. Esta es una aventura en la cual podemos sentirnos orgullosos de la parte que nos toca representar.

Las palabras de Eden fueron acogidas con grandes aplausos.

Eden expresó la creencia que arraiga de que la Liga de las Naciones saldrá triunfante de la presente prueba, aunque admitió que «es imposible calcular el efecto final de las sanciones o la rapidez con que el efecto de las mismas se produzca.

«Personalmente, debo esperar sinceramente que en los días que faltan para la reunión de la Liga, a fin de señalar la fecha en que deban comenzar a imponerse las sanciones, se llegará a un arreglo.

«Pero si no se llegara a tal arreglo, la Cámara no debe, por eso, restar importancia a la efectividad de las medidas que la Liga está adoptando».

Este criterio, sin embargo, no es el que tienen los oradores de la oposición que hicieron uso de la palabra, los cuales declararon que no es esa la manera de obligar a los italianos que se pongan de rodillas.

«Las sanciones pueden durar varios años», dijo David Lloyd George, primer ministro de los tiempos de la guerra, quien pronunció uno de los más duros discursos contra el Gobierno.

El marqués de Lothian, liberal, dijo en la Cámara de los Lores que estaba aterrorizado por la ligereza con que un miembro del Gobierno había dicho que la aplicación de las sanciones no daría sus frutos hasta el año próximo.

Aseguró que un largo período de sanciones es el camino más seguro para la guerra mundial.

Lloyd George aseguró que existen «enormes lagunas» en el sistema de las sanciones, causadas por el alejamiento de Alemania, Brasil y los Estados Unidos, de la Liga de las Naciones.

Asegurando que estaba asombrado ante la referencia que había hecho Baldwin al «presente compás de espera», el pequeño galés preguntó: «¿Puede el primer ministro desvirtuar que en la Gran Guerra ese era un sistema siniestro?¡

Interrumpió a Eden para preguntar si la calma que se observa ahora no ha sido producida por algunas promesas que se hubiesen hecho a Italia.

«¿Se le ha prometido algo acerca de la flota británica o que no habrá bloqueo en Suez o cosa parecida?», preguntó Lloyd George.

Entre grandes aplausos, Eden contestó:

«No se ha variado ni se variará el programa de la Liga de las Naciones, que continúa exactamente como antes. Las únicas seguridades—si a ello se le pueden llamar seguridades—que se han dado a Italia es que la Gran Bretaña no procederá individualmente».

Numerosas familias tuvieron que abandonar sus residencias en Helena, convertidas en ruinas a causa de los terremotos

Mujeres y niños, arrojados de sus casas por los terremotos que ocasionaron la muerte de dos personas y daños por valor de $2.500.000 en Helena, Montana. Las viviendas de estas personas quedaron en estado de peligro, por lo cual tuvieron que refugiarse en el campamento de la Guardia Nacional, en Cooney, donde se les dieron frazadas y otros elementos. Algunas familias ocuparon las tiendas de los soldados. (Fot. AP)

La Gran Bretaña continúa teniendo la supremacia de los mares, pero Italia le supera en cuanto a la aviación; pues posee cinco aeroplanos por cada uno que tiene Inglaterra

En caso de una guerra, que se cree muy difícil en virtud del cambio de frente de Hoare, las batallas serían en las colonias y en Egipto, por tierra y en el Mar Mediterráneo las navales

WASHINGTON, octubre 23. (AP). —La Gran Bretaña, aunque sigue siendo señora de los mares, no domina el aire, pues, Italia posee cinco aviones contra uno de Inglaterra. Como el Gobierno de Londres se propone aumentar sus efectivos bélicos, «para la defensa de la causa de la paz», es conveniente recordar algunos datos y hechos.

En efecto, el 30 de junio de 1934, Mussolini poseía un ejército de 433,625 hombres, reservas con instrucción hasta 5.885.000 y fuerzas aéreas, contando las reservas, de 165,545 hombres. lo cual hace un total general de 6,484.170 soldados.

En igual fecha, la Gran Bretaña poseía 471,602 hombres sobre las armas, 763,650 en los cuerpos de reserva con instrucción, y 47,617 en la aviación, o sea, un total general de 1.282.869 hombres.

Desde entonces, el ejército italiano ha crecido en contingentes de línea, con el decrecimiento correspondiente en las fuerzas de reserva.

En el mar, en cambio, la Gran Bretaña posee mayor potencia que Italia, en todos los tipos de unidades, salvo submarinos, de acuerdo con los datos del 23 de septiembre.

En esta capital se cree que si se llegara a un choque armado entre ambas potencias, lo cual parece muy difícil con la «volte face» de Sir Samuel Hoare, la suerte de la pugna se decidiría mediante la aviación y la armada, no por las fuerzas de línea de tierra.

En cuanto a las luchas de tierra, se cree que éstas se limitarían a las colonias, en la Somalia Inglesa, en la italiana, en el Sudán Anglo-Egipcio y en el mismo Egipto.

La hipotética guerra naval se desarrollaría en el Mediterráneo, mar en el cual la Gran Bretaña, ha concentrado el grueso de su flota. En el mar, Inglaterra cuenta con 15 buques de alto bordo contra 4 solamente Italia, seis buques aérodromos contra ninguno Italia, 19 cruceros clase A contra 11, 35 clase B, contra 16, 102 destructores contra 88, pero posee solamente 57 submarinos contra 69 Italia.

En construcción, posee la Gran Bretaña un buque aérodromo, 13 cruceros clase A, 27 destructores, y 9 submarinos; e Italia, dos barcos capitales, tres clase B, diez destructores y 18 submarinos.

La información en cuanto a la aviación se mantiene secreta, pero se opina generalmente que ambas potencias están equilibradas en este dominio.

CUATRO NACIONES MAS LEVANTAN EL EMBARGO DE ARMAS EN FAVOR DE ETIOPIA

GINEBRA, octubre 23. (AP).—Checoeslovaquia, Yugoeslavia, España y Rumania, anunciaron hoy que habían dispuesto el embargo de armamentos contra Italia, elevándose con ellas a 28 el número de naciones que han aplicado tales resoluciones.

Unicamente hay tres naciones, Bélgica, Letonia y Rusia, que han dispuesto sanciones económicas contra Italia.

AUMENTAN LAS EXPORTACIONES DE MATERIAS PRIMAS DE GUERRA EN EE. UU.

WASHINGTON, octubre 23. (AP). —La Secretaría de Comercio informa que las exportaciones de materias primas que tienen empleo en la guerra experimentaron aumento durante el mes de septiembre, correspondiendo a Italia una porción importantísima de ese acrecentamiento. Durante los nueve primeros meses del año, se exportaron 94.660.000 libras de borra de algodón, materia que se puede emplear tanto en la fabricación de rayón como en la de explosivos, contra 85.715.000 en igual período de 1934. Italia recibió 736,700 libras del total de 9.269.000 libras del mes de septiembre, contra las 7.031.000 en agosto.

En los primeros nueve meses de 1953, se exportaron 1.651.000 toneladas de hierro y acero contra 1.275.000 en 1934. De los embarques del mes de septiembre tuvo Italia, una participación de 40,432 toneladas de un total de 170,486 toneladas, o sea, 13,000 más que el mes pasado.

La exportación de cobre en barras fué de 403.000.000 libras, o sea 25.000.000 más que en los nueve primeros meses de 1934. Las exportaciones del mes de septiembre descendieron a 34.600.000 libras de un total de 56.800.000 en agosto, correspondiendo a Italia, 5.680.000, o sea, más de la sexta parte del total.

De los 1.081 camiones que se exportaron, tocaron a Italia y Africa Oriental Italiana, solamente 242 en el mes de septiembre, pero en agosto, tomó 1.000 de una exportación total de 9.997. La exportación de camiones en los nueve primeros meses de 1935 fué de 73.657 contra 70.998 en el mes de agosto.

Daños valuados en cuatro millones ocasionados por incendios en California

LOS ANGELES, octubre 23. (AP.)—Los incendios que han castigado varios condados de la parte meridional de California han causado daños por un valor de $4.000.000, principalmente en el barrio elegante de Malibú. En total, el fuego destruyó 12 casitas de esa región.

En esta ciudad, otro fuego acabó con una casa de seis pisos, cuyo valor se calcula en 500 mil pesos.

Fué preciso poner a salvo a los enfermos de varias clínicas y hospitales.

Las cosechas de aguacate se perdieron totalmente.

SE HA ESTABLECIDO UNA CENSURA MILITAR ITALIANA RIGIDA EN ASMARA, Eritrea

ASMARA, Eritrea, octubre 23. (AP.)—Todos los mensajes que se cursan desde este cuartel general, tienen que ser examinados por dos censores, uno político y otro militar, con el fin de tener a cubierto al ejército de las noticias indiscretas sobre los movimientos de tropas y evitar los comentarios contrarios al régimen. La labor del censor es improba.

EL PRESIDENTE ROOSEVELT LLEGO A CHARLESTON Y DE ALLI PARA WASHINGTON

CHARLESTON, octubre 23. (AP.) —Hoy regresó a esta ciudad el crucero «Houston», trayendo al Presidente Roosevelt, el cual inmediatamente emprendió el viaje a la capital, en tren.

El Presidente declaró que viene, más que nunca, decidido a que los 3.500.000 desempleados que figuran en las nóminas de auxilio pasen a trabajar en el trabajo de auxilio, que el Gobierno ha instituído.

CERRARA LA FLORIDA SUS CAMINOS A DESEMPLEADOS DE LOS DIVERSOS ESTADOS

TALLAHASSEE, Florida, octubre 23. (AP.)—Se anuncia que las autoridades de La Florida, a petición de distintas sociedades cívicas, están estudiando un plan que se impondrá con el fin de impedir la entrada en el territorio floridano de desempleados de otros estados, efecto para el cual se establecerá una vigilancia especial en los caminos.

La movilización general dispuesta en la parte del sur de Abisinia es extensiva a los niños de doce años

Ochocientos etiópicos capitaneados por el Ras Seyun han tratado en vano de cortar la línea italiana del ala derecha. Quiere la Liga conocer la opinión alemana sobre sanciones

LONDRES, octubre 23. AP. Despachos de la agencia Reuter, en Kartum, dicen que en la parte meridional de Abisinia se ha dispuesto la movilización general, debiendo tomar las armas hasta los niños de 12 años, a los cuales no les impida algo ir a la guerra. Las mujeres casadas partirán con sus maridos a la lid, y lo ssolteros procederán a tomar mujer, para que realicen funciones en la intendencia militar.

Unicamente los ciegos y los que tengan verdadero impedimento no estarán obligados a concentrarse en Addis Abeba con los restantes guerreros.

«Los que luego de emitida la orden permanezcan en sus casas sin causa que lo justifique, serán ahorcados»—termina la nota.

OCHOCIENTOS ETIOPICOS TRATARON DE CORTAR EL ALA DERECHA DEL FRENTE NORTE

CON LAS FUERZAS italianas del Norte de Etiopía, octubre 23. (Exchange Telegraph). Ochocientos guerreros etiópicos al mando del ras Seyum, según creen los oficiales italianos, intentaron en vano cortar el ala derecha del ejército italiano al oeste de Axum.

Los puestos avanzados italianos, apoyados por dos baterías ligeras, contuvieron el avance de los etíopicos, que estaban equipados con ametralladoras pesadas.

No se ha recibido ningún informe acerca de las bajas.

El Ras Seyum, que es el jefe de las fuerzas etiópicas de la provincia de Tigré, retiró sus fuerzas después al valle del río Gerah.

LA LIGA QUIERE SABER LA OPINION ALEMANA RESPECTO A LAS SANCIONES

BERLIN, otcubre 23. AP. Hoy se ha recibido en Berlín una enigmática pregunta de la S. de las N. en cuanto a si Alemania estaría dispuesta o no a cooperar con ese cuerpo, en cuanto a las sanciones que se han decretado contra Italia, sin que se deje ver en forma alguna que la respuesta sea obligatoria.

DOS BARCOS MAS PARTEN PARA AFRICA ORIENTAL

NAPOLES, octubre 23. AP. Dos vapores, el «Campidoglio» y el «Sicilia», partieron hoy hacia Eritrea, llevando el primero pertrechos y el segundo soldados en número de 1.885 hombres y 69 oficiales. El segundo lleva también gran cantidad de ametralladoras y material sanitario.

«Luis el Lindo», un notorio delincuente de Nueva York, destrozado por sus rivales

NUEVA YORK, octubre 23. (A. P.)—Un conocido delincuente, «Luis el Lindo» Amberg, de 36 años, murió al parecer, a manos de sus rivales en el crimen, pues su cadáver, destrozado a hachazos, apareció en un auto robado en la carretera. Otros dos hermanos suyos murieron en igualdad de condiciones. Se dedicaban, como él, a cobrar el barato en Brooklyn.

En la lucha que vienen sosteniendo las pandillas de salteadores en esta zona, han muerto ya siete individuos de esta calaña.

Los asesinos de Luis incendiaron el auto.

Quedó restablecida la tranquilidad en Kingston, Jamaica

Fuerzas de marinería de la Gran Bretaña y de la Policía efectuaron ayer 42 arrestos

KINGSTON, San Vicente, octubre 23. (AP.)—La marinería y la policía inglesas han detenido a cuarenta y dos individuos acusados de haber tomado parte activa en los graves desórdenes que se registraron entre la población negra de esta ciudad. La tranquilidad ha sido restablecida por las tropas después de dos días de luchas esporádicas.

No obstante haber terminado el reinado de terror creado por los huelguistas, la isla se halla bajo la ley marcial.

El único hospital de esta ciudad está lleno de heridos y se han establecido estaciones de primeras curas en distintos lugares con el fin de que atiendan a las víctimas de los desórdenes.

Una edición extraordinaria de la Gaceta proclama el estado de emergencia y al mismo tiempo se establece la censura.

Los marineros y los voluntarios armados patrullan la ciudad, donde se registraron saqueos de establecimientos y de propiedades particulares. La mayoría de los establecimientos están cerrados y los niños no salen de sus casas ni siquiera para ir a la escuela.

Las patrullas disuelven inmediatamente los grupos.

Una disposición dictada por el Gobierno declara ilegal la portación de armas y sujetos los infractores a penas de arresto.

UN MUERTO Y DIECISEIS HERIDOS EN DESORDENES OCURRIDOS EN RUMANIA

CERNAUTI, Rumanía, octubre 23. (AP.)—En desórdenes ocurridos durante el Congreso de Estudiantes Socialistas que se efectuaba en Briceva y los vecinos de la población, en gran parte hebreos, hubo un muerto y 16 heridos. Los estudiantes se presentaron en el Congreso con uniformes nazis.

El exemperador de Abisinia, Lij Yasu que vivía en Harrar bajo vigilancia ha sido trasladado a un lugar ignorado

Un laborista propuso en la Cámara inglesa que se hundiera un buque en el Canal de Suez, «por accidente», si es preciso, para bloquear el envío de tropas italianas rumbo a Etiopía

ADDIS ABEBA, Obre. 23. AP. La noticia de que el ex emperador Lij Yassu, que se halla técnicamente preso, sujeto a la vigilancia de los soldados de Haile Selassie, había sido trasladado desde Harrar al interior, parece ser cierta.

Se ha sabido que Fitacurari Chimels, guardián especial de Lij, llegó a Addis Abeba hace una semana y regresó a los dos días al domicilio del ex emperador cercano a Harrar. Desde allí, según se tiene entendido, Yassu fué llevado a lugar desconocido con el fin de impedir que los italianos intenten rescatarlo para tener un nuevo motivo para su propaganda entre los indígenas de esa región.

LAS POSIBILIDADES AGRICOLAS DE ETIOPIA, SEGUN UN MINISTRO ITALIANO

ASMARA, Eritrea, octubre 23. AP. El ex ministro de Hacienda Mossone que se encuentra en esta colonia con las tropas italianas, dijo hoy que las plantaciones de café ofrecen a Italia una de las mejores posibilidades para el fomento de las tierras en la porción de Etiopía conquistada.

Agregó que tambien puede producirse goma, incienso y palmiche.

LO QUE PROPUSO UN LABORISTA EN LA CAMARA DE LOS COMUNES

LONDRES, octubre 23. AP.—Josiah C. Wedgewood, laborista independiente, sugirió hoy durante el debate en la Cámara de los Comunes que se hundiera un buque británico en el canal de Suez «por accidente, si es necesario» para bloquear el envío de tropas italianas a Eritrea.

También recomendó que el mundo niegue a Italia el envío de gasolina.

CREESE QUE KINGSFORD SMITH VA DE MARSELLA A BAGDAD SIN HACER ESCALA

LONDRES, octubre 23. (AP.)—No se tienen noticias del aviador Sir Charles Kingsford Smith, desde que salió de Marsella, partiendo luego inmediatamente con rumbo a Bagdad, en la segunda escala de su vuelo de Londres a Melbourne, que piensa realizar en tres días. Se cree que ha optado por no detenerse en Atenas, siguiendo directamente hacia la capital iraki.

EL REGIMIENTO ARGENTINO DE SEGURIDAD NACIONAL HA QUEDADO LICENCIADO

BUENOS AIRES, octubre 23. (A. P.)—Se ha dispuesto por el ministro de la Guerra el licenciamiento del regimiento especial que se creó para resguardar la seguridad de la frontera argentina y la neutralidad de la nación, en la lid entre Bolivia y el Paraguay.

BAUTIZAN POR REAL DECRETO LOS NUEVOS BUQUES DE LA ARMADA ITALIANA

ROMA, octubre 22. AP. Por real decreto, se dieron nombres a los cuatro destructores, 12 submarinos y 2 buques minadores submarinos de la armada que se encuentran en proceso de construcción, correspondiendo a los primeros nombres de italianos ilustres, a los segundos nombres de piedras preciosas y a los terceros, de peces.

Barcelona gestiona que el Estado le ceda el Castillo de Montjuich y va a hacer un aeropuerto internacional

Para la construcción de este aeropuerto, de un gran interés militar para el Gobierno Central, se utilizarían terrenos que se pensaba dedicar al puerto franco de dicha capital

BARCELONA, octubre 22. SE. Se efectuó en la Generalidad un cambio de impresiones, que se ha convertido en un verdadero Consejo de Gobierno. Durante la celebración del mismo, informó el gobernador general a los periodistas, de tres peticiones que ha hecho al Gobierno central.

La primera de ellas es la de que desde hace tiempo viene Barcelona reclamando la cesión del castillo de Montjuich. Puede decirse que esto mismo ha sido programa de todos los Gobiernos Municipales por el extraordinario interés que dicha cesión tendría para Barcelona. Para obviar los inconvenientes que pudieran surgir en esta cesión, sin perjuicio de la parte del castillo que deba quedar reservada al ramo de Guerra, por la importancia estratégica que tal parte pudiera tener, cree el Sr. Pich que sería muy acertado el nombramiento de una Comisión mixta, integrada por representantes del Gobierno central, de la Generalidad y del Ayuntamiento barcelonés, la cual debería determinar:

1: La parte del castillo que debe quedar reservada a Guerra.

2: La parte que haya de ser cedida al pueblo de Barcelona.

3: Categoría y calidad de las obras de urbanización que debieran realizarse por el Ayuntamiento.

Y, por último, todos los otros extremos relacionados con los anteriores.

Después dió cuenta el gobernador general de la segunda petición formulada, relativa a la existencia de un gran campo de aviación de utilidad militar y civil. Esta utilidad sería inmensa, pues es evidente que la construcción de un gran aeropuerto de carácter internacional sería muy beneficiosa. Para ello se utilizarían los terrenos que se habrían de dedicar al primitivo proyecto de puerto franco de Barcelona.

El interés del Estado es patente, habida cuenta del carácter militar del aeropuerto.

El tercer extremo se refiere a la preocupación continua del Gobierno de la Generalidad de estudiar los medios de dotar a Cataluña de todos los elementos indispensables constitutivos de servicios públicos, a fin de mejorar las carreteras y caminos, dotar de teléfono a los pueblos donde aún no se haya establecido dicho servicio, llenar las exigencias sanitarias de las localidades, etc.

Es natural que emprender un gran plan general de obras exige un gran esfuerzo económico de singular importancia, y la Generalidad no cuenta actualmente con medios para poder llevar a efecto todo cuanto acabamos de enumerar, como no sea creando un impuesto extraordinario en el que se contengan las verdaderas necesidades a satisfacer. Y como esto sería una carga muy grande, el Gobierno de la Generalidad se propone llevar al ánimo del de Madrid la procedencia de que se acuerde conceder a Cataluña una subvención, consignada en presupuestos sucesivos de cien millones de pesetas.

A continuación el Sr. Pich dió cuenta de que el Gobierno se estaba ocupando del carnet electoral, pues la tarjeta electoral no podrá implantarse hasta el año próximo. Al mismo tiempo se organizará una revisión del pequeño impuesto de las cédulas, cuya revisión dará seguramente a la Generalidad un aumento de dos o tres millones anuales en la recaudación. También se estaban ocupando los consejeros de cómo han quedado traspasados los servicios de Obras Públicas y todos los demás que quedan aún pendientes.

También se le preguntó cuándo iba a ser autorizada la reapertura de los centros clausurados y el Sr. Pich dijo que todos aquellos que no tengan concomitancias con el 6 de Octubre serán autorizados a abrir en breve. Asimismo se autorizará a los partidos políticos para que monten una especie de oficinas electorales para que puedan entregar el carnet electoral.

DOS OBREROS MUERTOS

CALATAYUD, octubre 2. (SE.) — Al dejar en ésta un vagón de ganado, el mixto de Madrid arrolló a una brigada de obreros que estaban reparando la vía. Dos de ellos se salvaron milagrosamente, resultando muerto, por aplastamiento de la cavidad torácica, Bonifacio Maestro Martínez, de treinta y tres años, natural del cercano barrio de Huermeda, Manuel Julvez Miguel, de treinta y siete años, natural de esta ciudad, resultó gravísimamente herido en piernas y vientre, falleciendo poco después de su ingreso en el hospital municipal.

ACTUALIDAD INTERNACIONAL

LOS discursos pronunciados en la Cámara de los Comunes por los dirigentes de la política británica, bajo la presión de las próximas elecciones, anunciadas con motivo de la disolución del Parlamento con objeto de iniciarse las discusiones parlamentarias, han tenido que ser en espontaneidad, puesto que los oradores pensaban seguramente en sus actas cuando estaban hablando. Con razón se ha dicho que el discurso de Sir Samuel Hoare estaba destinado al consumo doméstico, a los electores.

Es indiscutible que el tono optimista, inclinado a las fórmulas de paz, prevaleció en esa arenga, no solo hecho de que Samuel dijera que en la Sociedad de las Naciones no se habló jamás de las sanciones militares y que la Gran Bretaña no actuara aisladamente en el problema, es ya una abdicación de la postura que con anterioridad había tomado el gobierno de Londres—abdicación, desde luego, inclinada a la paz, pero que tiene que ser complementada por otras resoluciones que anulen los recelos de Italia y permitan considerar en un ambiente más propicio la cuestión de Etiopía. La manifestación naval de la Gran Bretaña en el Mediterráneo, empleando la intimidación por cuenta propia, antes aún de discutirse el primer cañonazo en Adua, no había hecho creer no tan solo en Roma sino también en otros países, que haría la guerra a Italia impidiéndole así realizar su proyectada campaña contra las fuerzas negustinas. Consecuencia natural de esto, fué que se situaran tres divisiones italianas en Cirenaica, a tiro de cañón de los primeros oasis de Libia por el lado de Egipto, junto a la trocha construída para cerrar a los senusitas la entrada en el país.

NO olvidemos las fechas: el 24 de septiembre anclaban los cruceros «Hood» y «Renown» en Alejandría, mientras se anunciaba que la flota de la Gran Bretaña iría a Navarino, en Grecia, donde establecería una base. ¿No era esto formular una amenaza de sanciones navales, unilateral, individual de la Gran Bretaña, cuando aún no habían sonado los primeros tiros en la región del Mareb? Recordemos que las fuerzas italianas se pusieron en marcha el día 7 de octubre, sobre las montañas que separan el Agamé de Hamasen.

LA movilización italiana sobre Libia se hizo seguir a la de la armada británica en el Mediterráneo, por dos razones de orden defensivo y una de orden ofensivo:

Primera: Italia temía que la Gran Bretaña, que acaba de construir el camino estratégico del Sudán Anglogipcio (mayo de 1935), situara fuertes núcleos militares en Kartum, sobre la carretera que va de esa plaza a la frontera del Lago Tana. Un ejército italiano que penetrase por el Tibesti pondría en serio aprieto a las tropas británicas que quisieran agredir a Italia en Abisinia, atacándola por Gondar, durante una ofensiva abisinia.

Segunda: Inglaterra ejército desde Alejandría un movimiento sobre los oasis del occidente del Egipto, quedando así más cercanos de la frontera cirenaica los británicos que los italianos. Esta maniobra, naturalmente, fué posterior a la movilización italiana. También por allí era factible que los jefes senusitas penetraran en Libia, como tantas veces lo hicieron durante la rebelión de la Tripolitania.

Tercera: Agresión al Sudán Anglogipcio y operaciones en el Nilo Azul. Una campaña activa de los submarinos italianos en los estrechos de Sicilia y de la aviación sobre Malta, permitirían a Mussolini la conservación de la línea de comunicaciones entre Africa y la península.

POR todas estas causas, sólo con razones diplomáticas se quería justificar la coincidencia de hechos que demostraban claramente que Italia estaba resuelta a la guerra contra la Gran Bretaña.

Este aspecto de la cuestión ha quedado eliminado. Italia retirará fuerzas de Libia, pero la Gran Bretaña enviará a Portland unos cuantos de los buques que en la primera decena de septiembre cruzaron en el Mediterráneo. Todos los datos que tenemos permiten considerar que de las tres divisiones que Italia ha puesto en Libia, no retirará más de una, si la Gran Bretaña retira los dos cruceros de batalla que tiene en Gibraltar y acaso los dos buques aeródromos unidades de las cuales Italia no posee ninguna. Inglaterra podría aducir que con los dos acorazados hay lo suficiente para restablecer el equilibrio naval en el Mediterráneo, ya que en submarinos y contra-torpederos Italia posee superioridad, sobre la que le da el tener sus bases aéreas cercanas al teatro potencial de las operaciones.

LA distribución de las fuerzas eliminados los dos cruceros de batalla y los dos buques aeródromos de la Gran Bretaña, resultaría así: cruceros clase A, Inglaterra 8, Italia 6; cruceros clase B, Inglaterra, 10, Italia, 7; contratorpederos, Inglaterra, 3, Italia 3; torpederos, Inglaterra, ninguno, Italia 35; submarinos, Inglaterra 69, Italia, 69.

ESTE plano de la controversia, seguramente se arreglará, pero que no hay nada para pensar en un agravamiento de la situación, pues queda la misma laguna: ¿qué solución propone Sir Samuel Hoare para el problema etiópico?

Y si la Sociedad de las Naciones fracasa en resolverlo (como ha ido fracasando hasta ahora) y la Gran Bretaña se aparta de Ginebra ¿cómo se realizará la seguridad mutua y colectiva? Para Alemania, cualquier determinación entre la Gran Bretaña adopte en estos momentos es muy peligrosa y creo lo sería si el Gabinete de Londres insistencia en ejecutar el programa de Sir Anthony Eden.

Después de tales reflexiones cabe hacer una pregunta más: ¿por qué la Gran Bretaña se empeña en la aplicación integral del pacto de la Sociedad de las Naciones a Italia, después de un largo período de indiferencia, en que pudo aprobar la expedición italiana cuando se comprometía en Europa no tan sólo al pacto, sino también la paz y la política internacional que ahora quiere orientarse por otros rumbos?

J. L. M.

Lea ¡ALERTA! al mediodía.
Y AVANCE por la tarde.

M.E.C.D. 2016

DIARIO DE LA MARINA publica diariamente este suplemento en ROTOGRABADO que se entrega con la edición del periódico a los suscriptores por solo $1.20 al mes. SUSCRIBASE HOY: M. 7911 - M. 7912.

DIARIO DE LA MARINA

LA HABANA, JUEVES, 24 DE OCTUBRE DE 1935

SUPLEMENTO DIARIO EN ROTOGRABADO; DE ACTUALIDAD MUNDIAL TELEFONO M-3775

EN UNA PLANICIE cercana a la frontera etiópica, en Eritrea, el Estado Mayor de las fuerzas italianas que combaten a las de Haile Selassie, observa el movimiento del enemigo. Sentado aparece el general Emilio de Bono, veterano militar, que goza de sólidos prestigios en el Ejército de Mussolini, y sus ayudantes (Foto Wide)

LA FIEBRE de la guerra ha invadido a Roma. En esta foto mostramos a las famosas "camisas negras" marchando por la gran Avenida del Coliseo. Escenas como esta pueden ser observadas diariamente por los habitantes de la Ciudad Eterna (Foto Wide)

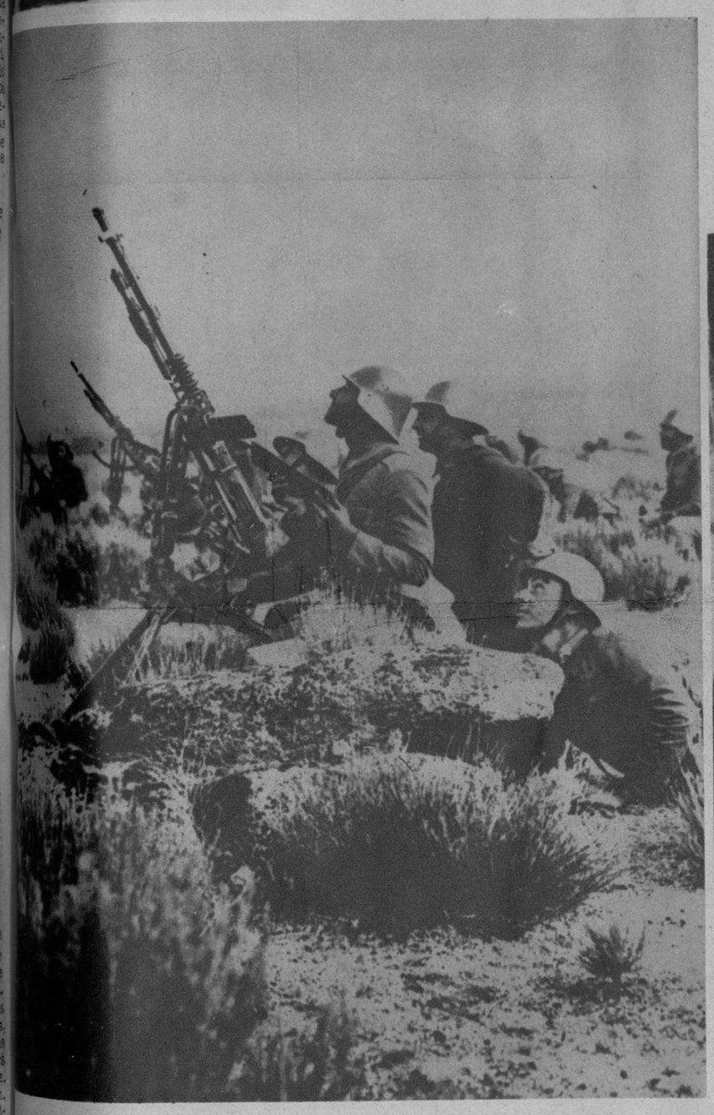

CERCA DE MADRID.—Mostramos en esta foto a soldados españoles pertenecientes al cuerpo de ametralladoras antiaéreas entrenándose en el manejo de las armas en la meseta de Sierra de Navacerrada. Gran parte del Ejército hispano ha realizado recientemente maniobras de tal magnitud que los críticos las consideraron de gran importancia (Foto Wide)

LA VENCEDORA.—Mabel Neuman mostrando el peinado que exhibió ante el jurado de la Convención de Peinadoras celebrado hace pocos días en el Hotel Pennsylvania de New York, peinado con el que se ganó el premio de mil pesos ofrecidos a la cabeza más artísticamente arreglada (Foto D. M.)

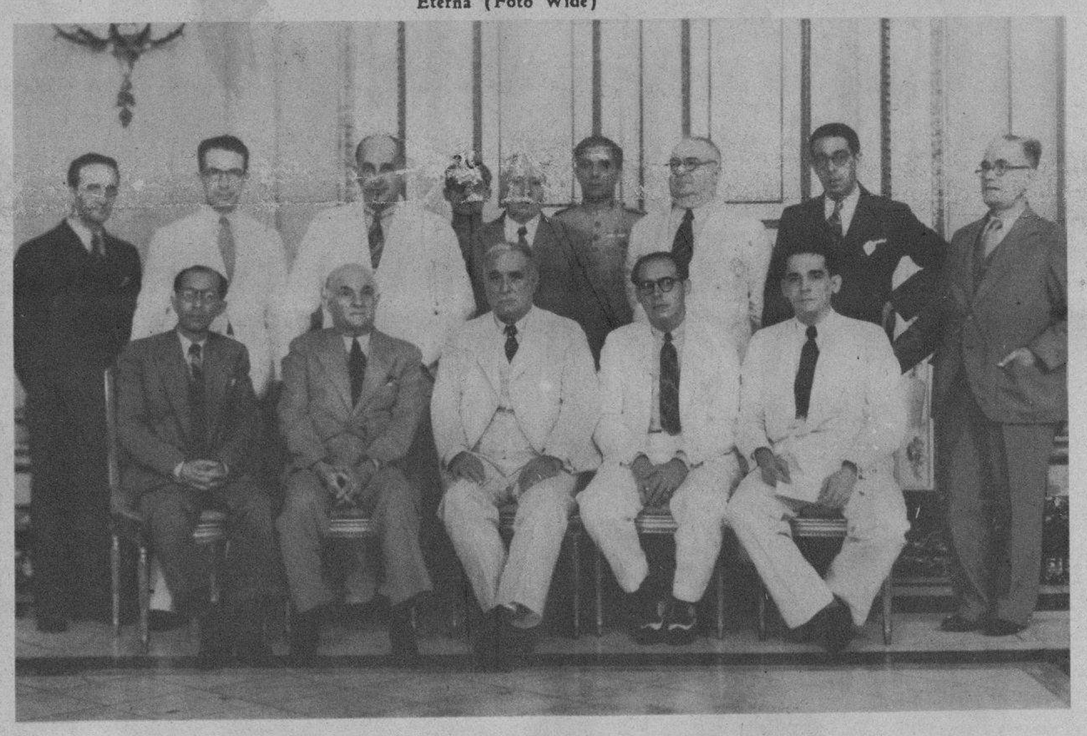

DISTINGUIDO grupo integrado por periodistas habaneros que ayer visitaron al señor Presidente de la República con el fin de invitarlo a que asista a algunos actos que se preparan para recabar fondos para el Retiro Periodístico. Aparecen el coronel Mendieta rodeado de los señores periodistas doctor Rafael María Angulo, doctor Valdés de la Paz, César Rodríguez, Jorge Fernández de Castro, Antonio G. Mora, Enrique H. Moreno, Modesto Morales Díaz y Pérez de Acevedo. También aparecen los Secretarios de Despacho, doctores Ricardo Ponce y Agustín Acosta (Foto D. M.)

EXHIBICION.—Cuatro jóvenes niuyorquinas que se presentaron al gran concurso de peinados que tuvo lugar, ante gran concurrencia femenina, en el Hotel Pennsylvania. El acto fué auspiciado por la Asociación Cosmetologista de New York. Mostramos de izquierda a derecha, parte baja del grabado, a Josefina Gray y a Eilee Hammer llevando el moderno "Marcel", y en lo alto a Helen Butchart con la "permanente" y a Gertrude Rehl luciendo un peinado al estilo de nuestras abuelas (Foto Wide)

AVIADORES de todos los países del mundo han celebrado recientemente una Convención, acto que tuvo lugar en la ciudad de New York bajo los auspicios de la Alcaldía de la gran urbe. Vemos en el grabado a un nutrido grupo de "ases" que fueron fotografiados con el Alcalde niuyorquino, Mr. La Guardia. En la tercera fila aparece, segundo a la derecha, el aviador cubano, señor Agustín Parlá (Foto Wide)

M.E.C.D. 2016

JUNE KNIGHT, atractiva actriz de la M. G. M., debe su hermosa figura y excelente salud al ejercicio que practica todos los días en la playa, bajo la dirección del instructor de gimnasia Don Loomis

CLAUDETTE COLBERT, heroína en innumerables películas que ha filmado su última obra con el gran tenor americano Michael Bartlett

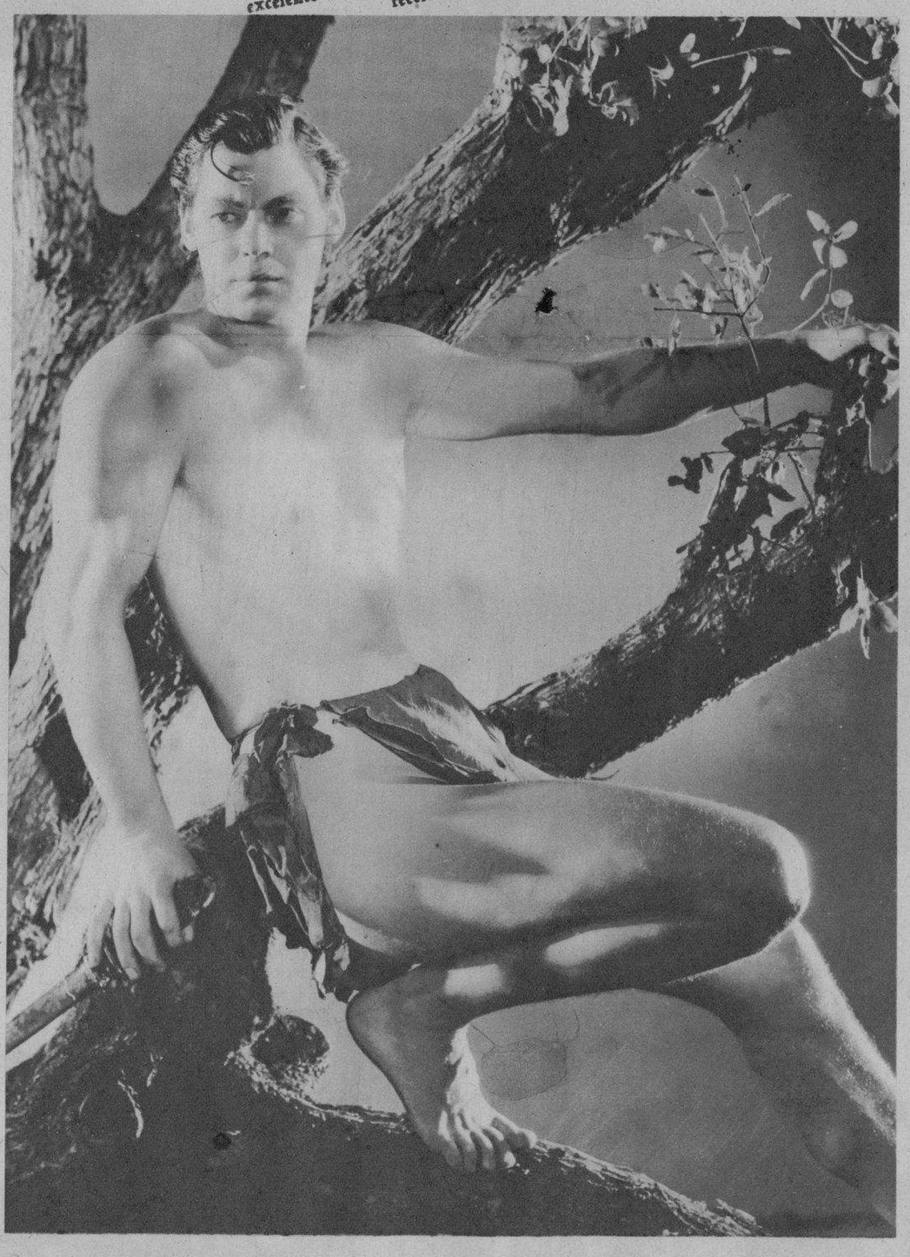

JOHNNY WEISSMULLER, el "Tarzán" famoso, será visto por el público en una nueva película romancesca y aventuras selváticas, producción de la M. G. M.

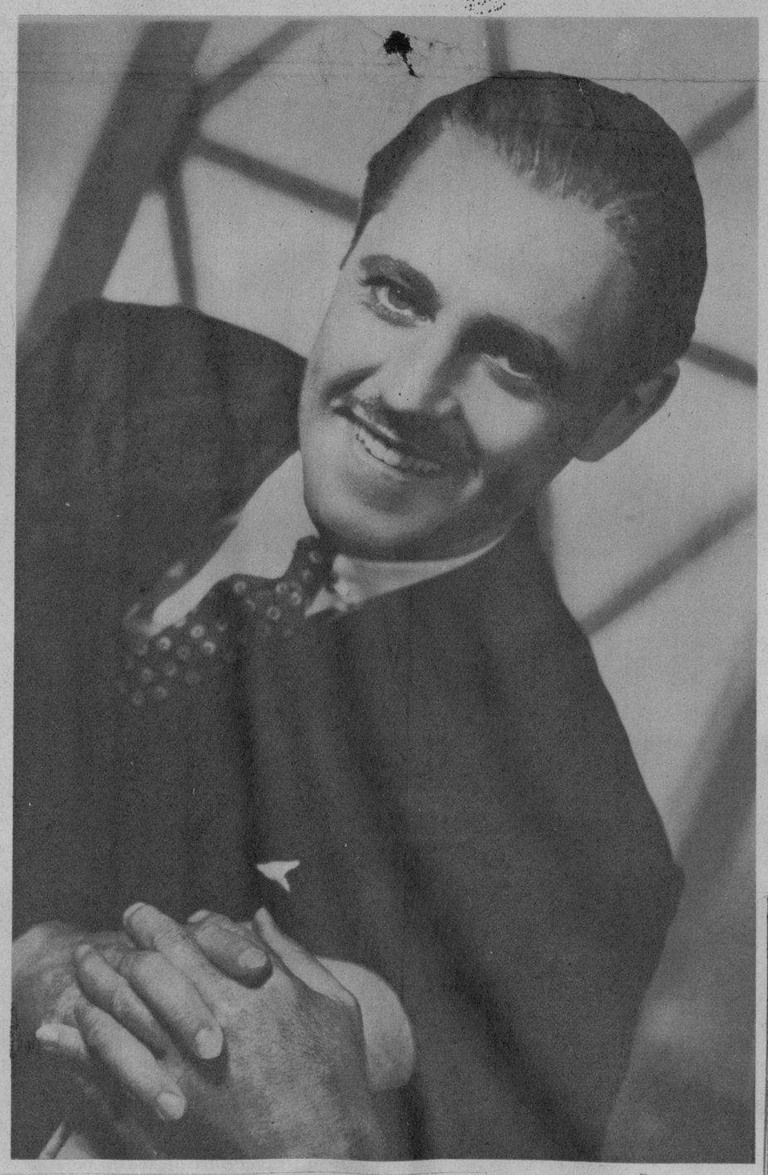

MICHAEL BARLETT, tenor de bellísima voz, aplaudido por los públicos del mundo después de su brillante actuación con Grace Moore en la película "Quiéreme Siempre", que ha filmado con la genial Claudette Colbert una obra cinematográfica titulada "La Indispensable"

SEDUCIR...
ANHELO DE TODA MUJER

La *Legítima Agua de Violetas de Crusellas* aumenta los atractivos femeninos, realzando la belleza con un peinado perfecto.

La *Legítima Agua de Violetas de Crusellas* ondula y suaviza el cabello, impregnándolo de un perfume agradable y seductor.

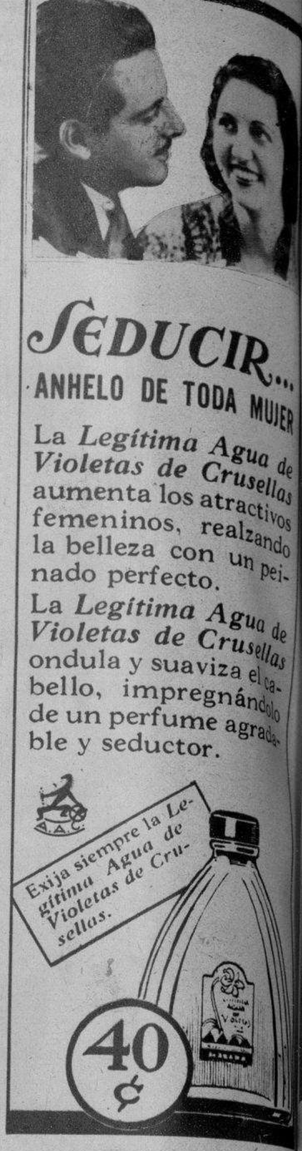

Para la belleza del cutis, nada mejor que el delicioso Jabón "Hiel de vaca" de Crusellas.
Zoraida Segarra

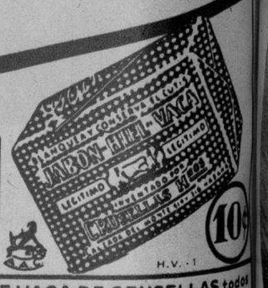

El Jabón de Hiel de Vaca de Crusellas blanquea y suaviza el Cutis, dejándolo deliciosamente perfumado. Por ello, es indispensable para el baño y el tocador.

10¢

Sintonice la Hora JABON DE HIEL DE VACA DE CRUSELLAS todos los miércoles, de 6 a 7 p. m. Por las estaciones: C. O. C. O. de onda corta en 6010 Kilociclos y C. M. Q. de onda larga en 840 Kilociclos.

Las envolturas del Jabón de Hiel de Vaca de Crusellas, sirven para participar en los famosos Concursos "JABON CANDADO"

Polvos
AMOR EN SUEÑO

FINISIMOS - ADHERENTES
SU PERFUME EXQUISITO SUBYUGA

Estos delicados y finísimos polvos AMOR EN SUEÑO están hechos especialmente para realzar la belleza del cutis. Sus grandes propiedades absorbentes del sudor, eliminador del brillo del cutis, protegiéndolo contra el sol y el viento, lo hacen esencialmente recomendable en este clima tropical. Tenga siempre en su tocador una caja de polvos AMOR EN SUEÑO y dará a su cutis esa sin igual suavidad, frescura y fragancia que atrae y subyuga.

Otros Productos AMOR EN SUEÑO

Polvos 20 ¢. Loción 45 ¢. Jabón 10 ¢.
Brillantina 20 ¢. Pomada 20 ¢. Aceite 20 ¢.

Su traje - ¡elegante!
Pero su cabello - ¡atroz!

¿DE QUE SIRVE ser elegante en el vestir y luego arruinar toda la apariencia con el cabello sucio, lleno de caspa o despeinado?

Siga este sencillo método:

Por la mañana humedézcase el cabello con el Rhum Quinquina de Crusellas. En seguida, frótese este tónico en todo el cuero cabelludo con las yemas de los dedos, por 2 minutos. Luego, cepíllese el cabello por unos segundos. Después, péinese—¡nada más!

El Rhum Quinquina de Crusellas

por sus ingredientes tonificantes, combate las irritaciones y la caspa... evita la calvicie. Conserva el cabello sano, suave, lustroso y con una fragancia fina y agradable.

EXIJALE A SU BARBERO EL "LEGITIMO" RHUM QUINQUINA DE CRUSELLAS

CINE

M.E.C.D. 2016

ACTUALIDAD ESPAÑOLA

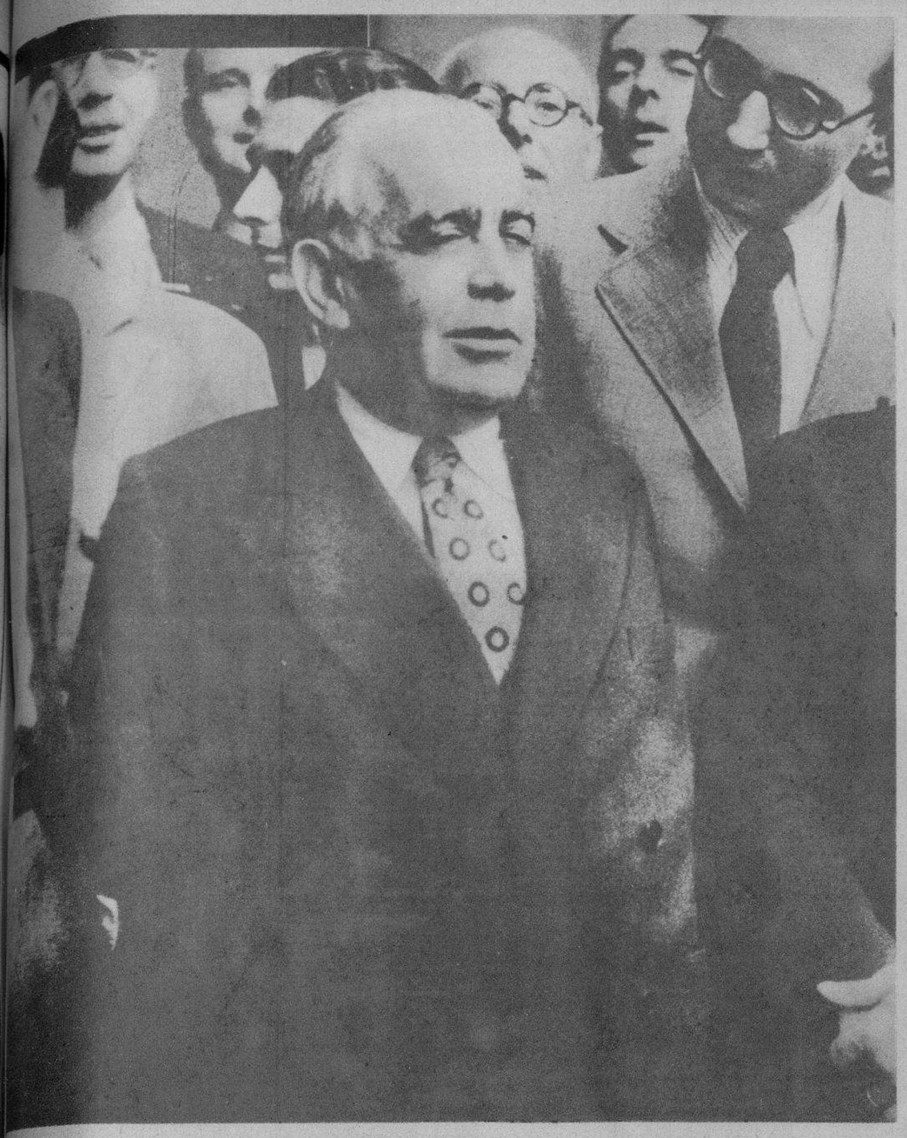

EL SEÑOR CHAPAPRIETA, actual Presidente del Gabinete español

CONSEJO DE GUERRA EN CORDOBA.—Los procesados de Villaviciosa al presentarse ante el Consejo, custodiados por fuerzas de la Guardia Civil

EL ARTISTICO hospital de Santa Cruz, de Toledo, donde se verificará la sesión inaugural del X Congreso Internacional de Medicina

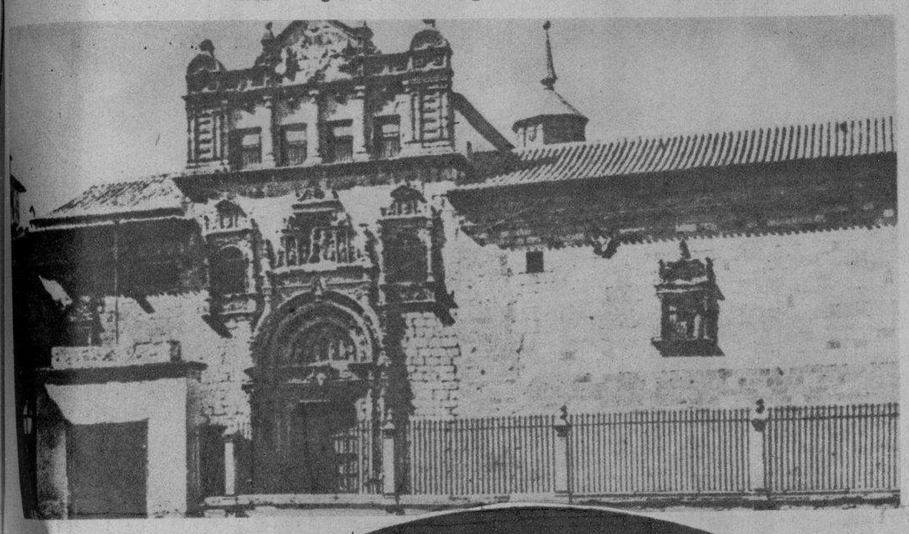

EN MADRID tuvo lugar la inauguración oficial del primer coche automotor de la Compañía de Madrid a Zaragoza y a Alicante, que realizó el recorrido Madrid-Toledo. En él hicieron el viaje el Presidente de la República, los ministros de la Guerra y de Obras Públicas y Comunicaciones y otras personalidades

EL MINISTRO de Agricultura e Industria y Comercio del Gabinete español, don José Martínez de Velasco, presidiendo el acto de apertura del II Congreso Internacional de Ingeniería Rural, celebrado en el Ministerio de Agricultura

UNA ENTUSIASTA multitud tomó parte en el gran homenaje que la ciudad de Barcelona rindió recientemente al jefe del partido radical don Alejandro Lerroux. En honor de ilustre político tuvieron lugar diversos actos

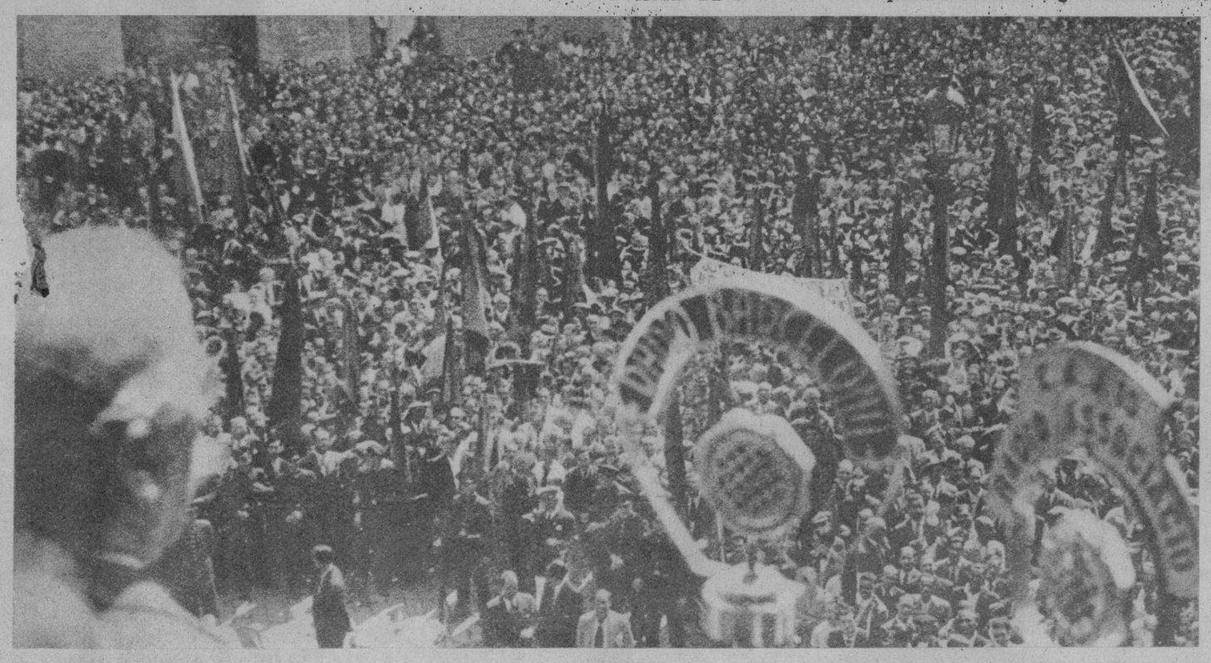

UN MOMENTO de pánico se produjo en el Circo de Price, en Madrid, durante la exhibición de una leona, a la que su domador saca a la pista sujeta únicamente por una cadena, en demostración de la docilidad del animal. La "reina de la selva" sintió agotada su paciencia y, rompiendo la férrea atadura, se lanzó hacia el patio de butacas. Menos mal que su fiereza paró aquí y se refugió bajo unos asientos, desde donde, al ser hostigada, alcanzó a zarpazos a su domador y a otra persona, hiriéndoles gravemente. He aquí al primero, durante una actuación, intentando demostrar, que ha llegado la hora de ver a los leones por los cafés...

EN UN SOLEMNE acto, al que asistieron las altas autoridades españolas y marroquíes, tuvo lugar recientemente la entrega a la Guardia Civil de la bandera que Ceuta y Melilla, por suscripción popular, regalan a las fuerzas del benemérito Instituto. Un momento de la ceremonia, en la que hizo el ofrecimiento de la enseña la esposa del alto comisario de España en Marruecos, Sr. Rico Avello

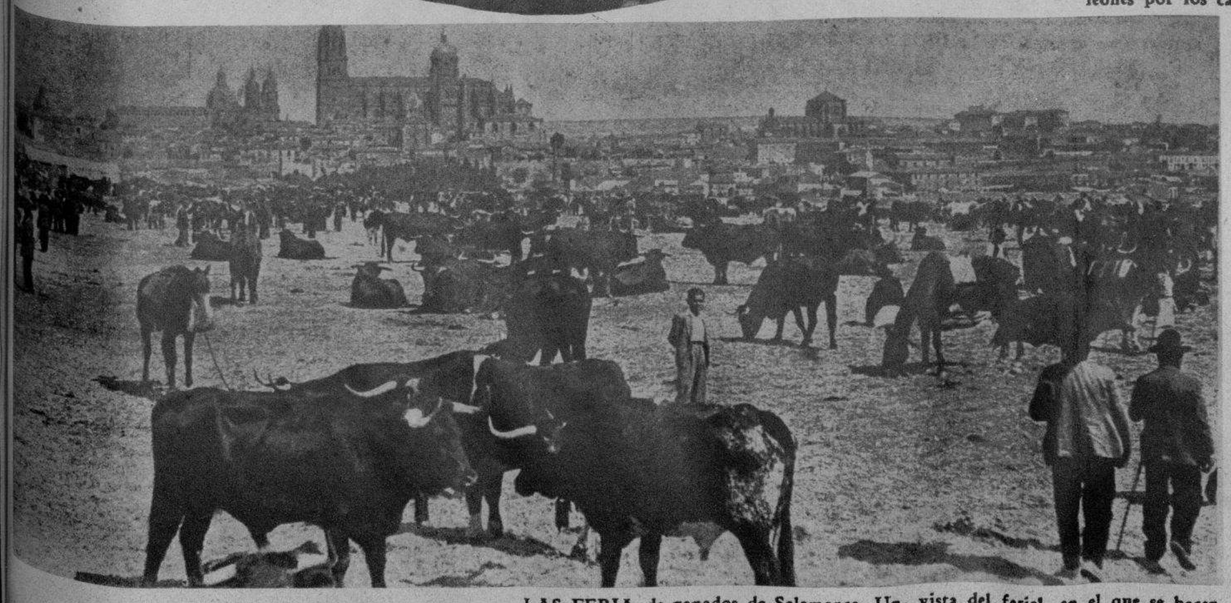

LAS FERIA de ganados de Salamanca. Una vista del ferial, en el que se hacen importantísimas transacciones entre ganaderos llegados a la famosa feria de numerosos lugares de España. Un zagalillo, que a pesar de sus pocos años, ya está "casi al corriente" de las picardías del "trato"

M.E.C.D. 2016

UD. PUEDE VER EL NIVEL DE LA TINTA

EN ESTA PLUMA REVOLUCIONARIA

Revela cuando llenarla—y contiene 102% más de tinta que las plumas comunes.

ESTA nueva y magnífica creación es la *única* pluma-fuente que es transparente sin parecerlo. Basta ponerla contra la luz para que el "Azabache" se ilumine—revelando la columna de tinta.

Y esta pluma de rara y exclusiva belleza contiene 102% más de tinta.

Su mágica punta de Oro y Platino escribe de *dos modos* y es acabada con tanta precisión y maestría que se desliza siempre sobre el papel—aun bajo la presión de la mano más pesada. Ya la use Ud. en posición normal, o bien obtenga rasgos extrafinos y perfilados con el lado opuesto—¡escribir será para Ud. un placer en vez de una pesadilla! *The Parker Pen Co., Janesville, Wis., E.U.A.*

Parker
VACUMATIC
De venta en las buenas casas del ramo
Distribuidores:
UNION COMERCIAL DE CUBA, S.A
O-Reilly 81. Habana.

"Toda mujer debería participárselo a sus amigas"

EVANOL

◆ "Toda mujer que se haya convencido plenamente de que Evanol es su salvación durante los días inevitables de cada mes, debiera recomendar a sus amigas este nuevo producto".

◆ A aquellas damas que aún ignoran que existe Evanol, se les debería explicar lo que este nuevo producto significa para su tranquilidad y contento durante los días inevitables de cada mes.

◆ Evanol ha sido preparado expresamente para evitar los dolores peculiares de la mujer. No altera el natural y necesario proceso femenino.

◆ En todas las farmacias: la cajita de 10 tabletas, 30¢; el envase de prueba con 3 tabletas, 15¢.

ESTHER BORJA, excelente cantante cubana, que tomará parte en la Fiesta de la Canción que tendrá efecto el sábado próximo en el Teatro Principal de la Comedia (Foto D. M.)

EL MAESTRO José Valls, Director del Conservatorio "La Milagrosa" a cuyo cargo y dirección se ofrecerá hoy en la Catedral la Misa de Perossi. Un conjunto de 50 profesores entre instrumentistas y las mejores voces de la Habana, se encargarán de la difícil pieza musical (Foto D. M.)

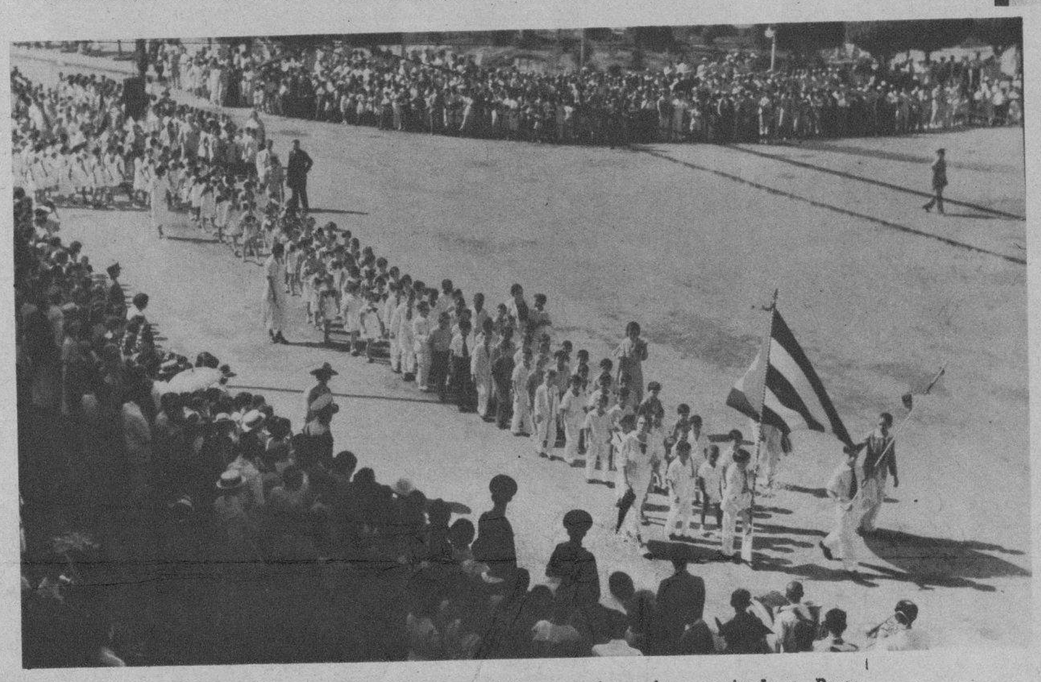

ALEGRE Y PLENA de color resultó la parada escolar organizada en Remedios en honor del doctor Anaya Murillo, Secretario de Educación, durante su estancia en la citada ciudad (Foto D. M.)

EN ESTA foto aparecen las triunfadoras en el concurso de Shirley Temple, que se celebró con gran éxito en el Teatro Nacional en la mañana del pasado domingo 20. Son ellas: Mary Fernández Collazo, Mina Villiers y Margarita Fernández (Foto D. M.)

DINERO del 1 al 5% Con garantía de joyas **"LA IDEAL"** Neptuno e Industria

"STAND" QUE "LA CASA LIFE" posee en la Exposición Internacional de Industrias y Comercio de Santiago de Cuba, donde son representados sus afamados productos por los señores Piñol Batlle y Co., propietarios de los populares Almacenes "Cuba" (Foto D. M.)

EN "LA TERTULIA", la prestigiosa sociedad de la ciudad de Remedios, se ofreció un baile a los esposos Anava Murillo, que visitaron dicho lugar recientemente. En esta impresión fotográfica aparecen los homenajeados, las autoridades civiles y militares y distinguidas damas y caballeros de la localidad (Foto D. M.)

EL DOCTOR Anaya Murillo, Secretario de Educación, y su distinguida esposa presenciando la parada escolar ofrecida recientemente en su honor por los niños de las Escuelas Públicas de Remedios (Foto D. M.)

A BORDO del vapor "Rex" arribaron al puerto de New York recientemente cuatro distinguidas señoritas cubanas. Ellas son, de izquierda a derecha, Ena Senior, Rosa, Margarita y Ena Rayneri, de la Habana. Las citadas gentiles señoritas pasaron una larga temporada en Europa (Foto Wide)

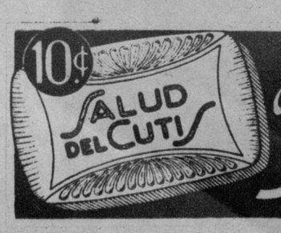

Jabón SALUD DEL CUTIS DE CREMA DE ALMENDRAS
EMBELLECE BORDY - PARIS

Telas Inglesas
"BELWARP"
"PETRONIO"
"FAVORITA"
CALIDAD MAXIMA

Sobrinos de Nazábal
Importadores de PAÑOS
Muralla 70 Teléfono M-1928 • Habana.
Anuncios "VICTORIA"-U5298

LA PERMANENTE...
NO RESECARÁ SU CABELLO
Peinándose con
"LA BELLE LATINE"
DE VENTA EN FARMACIAS, SEDERIAS Y VIDRIERAS
EXIJA LA LEGITIMA

M.E.C.D. 2016

5 CENTAVOS EL EJEMPLAR

SUSCRIPCIÓN: $1.20 AL MES

GRATIS Á LOS LECTORES DEL

DIARIO DE LA MARINA

SUPLEMENTO CÓMICO DE LOS JUEVES

Ocho planas en colores de las famosas historietas:

4 planas diarias en ROTOGRABADO

2 suplementos cómicos a la semana

Jueves 24 de Octubre de 1935

EL POLICÍA VIRUTA
SKIPPY
EL NEMROD MODERNO
LA GATA CHIFLADA
EL AUTO-RADIO POLICÍACO
DRUMMOND EL AVIADOR
MANDRAKE EL MAGO
BETTY BOOP

EL POLICIA VIRUTA

M.E.C.D. 2016

PRECOCIDADES
POR
PERCY CROSBY

¡HOLA!
¿QUÉ TAL?

¡HACE UNA SEMANA QUE PASAS LOS DÍAS SENTADO AHÍ!...: ¿QUÉ TE OCURRE?

¡TEMO QUE ALGUIEN COJA LAS FLORES DE MI JARDÍN!

LO QUE NECESITAS ES UN LETRERO. VE A TU CASA A DESCANSAR. YO ME ENCARGO DE PONERLO..

¡ESE ES UN *AMIGO DE VERDAD!

10-13

SE REGALAN

Percy L. Crosby, Great Britain rights reserved.
© 1935, King Features Syndicate, Inc.

SKIPPY

Registered U. S. Patent Office

¡RIN! ¡RIN! ¡RIN!

SOY FEDERICO. LOS "ORIOLES" ESTÁN HACIENDO UNA COLECTA PARA COMPRARTE UN CESTO DE FRUTA, ENORME! ¡ES DE DOS METROS O MÁS DE ALTURA!: ¡QUIEN PUDIERA ESTAR ENFERMO!

¡ALÓ!

-SOY EUGENIO. ¡SI SUPIERAS QUÉ SORPRESA TE ESTÁN PREPARANDO LOS "ORIOLES!" ¡UN CESTO DE FRUTA, ENORME! ¡ES DE DOS METROS O MÁS DE ALTURA!..... ¡QUIÉN PUDIERA ESTAR ENFERMO!..

¡ALÓ!

-SOY ROBERTO... ¡EL CLUB ATLÉTICO DE LOS ORIOLES, COMO MUESTRA DE SU APRECIO, HA DEDICADO TODOS LOS FONDOS DE LA CAJA, ADEMÁS DEL PRODUCTO DE UNA COLECTA, A COMPRARTE UN CESTO DE FRUTA! ¡ES MÁS ALTO QUE PAPÁ CUANDO LLEVA CHISTERA.....

¡ALÓ!

SOY JUANITO.... YA DEBÍAS SABER QUE "LOS DE LA PEÑA" TE HAN COMPRADO UN GRAN CESTO DE FRUTA... ¿CONOCES AL SEÑOR JIMENEZ? PUES ¡IMAGÍNATELO PUESTO DE PUNTILLAS..... ¡ASÍ ES DE ALTO EL CESTO!

¡ALÓ!

-SOY SKIPPY. ¡YO HE ANIMADO A LOS MUCHACHOS A CONTRIBUIR CON MI DINERO PARA COMPRARTE UN CESTO DE FRUTA NADA MENOS QUE DE DOS METROS DE ALTO! ¡OJALÁ QUE TE GUSTE!..... ¡VOY A DECIR QUE LO SUBAN AHORA MISMO!..

¡ALÓ!

¡LA VOZ DE MAMÁ.

¡OH! ¡CUÁNTO LES AGRADEZCO, MUCHACHOS, SU ESPLENDIDEZ EN HABER COMPRADO TAN MAGNÍFICO CESTO PARA MI PEPITO! ¡UN MILLÓN DE GRACIAS!... ¡SE LO VOY A MANDAR EN SEGUIDA!

DE LOS ORIOLES

10-13

M.E.C.D. 2016

EL NEMROD MODERNO

GLEN CRAVATH

-- QUEDAN AISLADOS POR LAS CRECIENTES AGUAS ENTRE UN ALTO Y RESBALADIZO TALUD Y.....

-EL VALLE, QUE RAPIDAMENTE SE CONVIERTE EN UN MAR..

-AL AMANECER EMPRENDEN EL ASCENSO A LAS ALTURAS. -

-MIENTRAS NEMROD LES BUSCA UN ALBERGUE MÁS ARRIBA, CATALINA ES ALCANZADA POR LOS MONOS QUE HUYEN EN TROPEL DEL VALLE INUNDADO. -

¡ORANGUTANES!

-INTENTA DISPARAR; PERO LE FALLA EL REVÓLVER... LOS SIMIOS, ATERRORIZADOS, PASAN DE LARGO. —

-HABIENDO DESCUBIERTO UNA NUEVA CAVERNA, NEMROD LOS CONDUCE A ELLA, AL.....

© 1933, King Features Syndicate, Inc., Great Britain rights reserved.

-PASAR HUYENDO LAS FIERAS. ¡NEMROD TEME QUE ENTRENY NO PUEDEN DEFENDERSE CON LAS ARMAS, NI ENCENDER UNA HOGUERA. — CONTINUARÁ. —

M.E.C.D. 2016

EL GATO CHIFLADO

¡NO CABE DUDA DE QUE YA TENEMOS ENCIMA EL OTOÑO!

EL OCIOSO OTOÑO, HERIDO DE MUERTE POR LOS DARDOS DE SU ENEMIGO IMPLACABLE, EL ACERBO INVIERNO, SE DESANGRA SOBRE LOS CAMPOS DEL CONDADO DE INOPIALANDIA.

- HAN LLEGADO LOS DÍAS MELANCÓLICOS. EL AÑO AGONIZA, Y LA NATURALEZA SE DESPOJA DE SUS GALAS, PARA ESPERAR DURMIENDO EL BESO DE LA PRIMAVERA....

¡EL ALMA SE CONTURBA ANTE EL RECOGIMIENTO DE LAS COSAS, REMEDO ¡AY! DEL DE NUESTROS SENTIDOS AL ACERCARSE EL SUEÑO ETERNO, Y PIDE CONSUELO!-

¡QUÉDATE AHÍ SOBRE ESA PIEDRA, CANTIMPLORA FIEL.... DESCANSARÉ UN MOMENTO ANTES DE SOLAZARME EL ÁNIMO CON LAS ILUSIONES QUE CIRCULAN POR TU CONTENIDO DE TOPACIO!"

ALE

¿?

¡AY, TENGO SED!

¿SERÁ UNA ILUSIÓN, O ES VERDAD LO QUE VEO?

¡NO ES UN ENGAÑO... LA FORTUNA ME HA FAVORECIDO!

¡PERO ESTABA AHÍ HACE UN MOMENTO!

¡AHORA ANDA POR LA CARRETERA SOBRE UNA TORTUGA!

¡MENOS MAL QUE NO ES SOBRE UNA LIEBRE!

¡HUM! ¡ESE POLICÍA DESTORNILLADO!

¡MÁS VALE QUE NO ME ENCUENTRE CON ESTO!

¿HAS VISTO PASAR POR AQUÍ A UNA TORTUGA, ROENERVIOS?

¡S-S-SÍ!... ¡IBA HA..HACIA ALLÁ!

10-13

¡VAMOS, ENSÉÑEMELA!

© 1935, King Features Syndicate, Inc., Great Britain rights reserved.

♫ A BEBER, A BEBER, A APURAR, - LAS COPAS DEL LICOR.... ♫♫

HERRIMAN

M.E.C.D. 2016

EL AUTO-RADIO POLICÍACO

POR
EDDIE SULLIVAN
and
CHARLIE SCHMIDT

DESPUÉS DE PRESENCIAR EL REGRESO DE LOS CRIMINALES, LEOPOLDO Y MARIQUITA REGRESAN A SU CASA.....

¡VOY A TRAER A PATRICIO Y A LOS GUARDIAS... NO TE QUITES EL TRAJE DE BAÑO, PARA QUE PUEDAS ABRIR LA PUERTA DE LA CASILLA DE BOTES!..

"PARECE QUE HEMOS LLEGADO AL FINAL "HÉCTOR!"

LEOPOLDO REGRESA CON POLICÍAS Y GUARDIAS DEL ESTADO.-

VIGILAN LAS ENTRADAS DE LA FINCA.....

-MARIQUITA SE PREPARA A ABRIR LA PUERTA DE LA CASILLA.....

¡QUE DESE UNO A VIGILAR ESTO!

¡USTED GUARDE LA ENTRADA DE ESTA CUEVA!

LOS GUARDIAS CERCAN EL CASTILLO DE LOS CRIMINALES, Y AVANZAN PARA SORPRENDERLOS. —

¡TÓMENLO CON CALMA. LA FINCA ESTÁ SITIADA!

Y EN UNO DE LOS SÓTANOS.....

AQUÍ GUARDAN LOS NARCÓTICOS..

¡LOS AGENTES DE "SCOTLAND YARD." NO HUBIERAN ACLARADO ESTE MISTERIO MEJOR QUE USTEDES!... ¡LOS FELICITO!

CHARLIE SCHMIDT
10-12

© 1935, King Features Syndicate, Inc., Great Britain rights reserved.

M.E.C.D. 2016

LOS ASES DEL AIRE

EL COMANDANTE ERNST UDET..
DESDE LA MUERTE DE RICHTHOFEN, SE LE CONSIDERA EL "AS" DE LA AVIACIÓN ALEMANA. DERRIBÓ 62 AVIONES DURANTE LA GUERRA. SU POPULARIDAD ES ENORME. HA SIDO HUÉSPED DE LOS ESTADOS UNIDOS, DONDE DIÓ PRUEBAS DE SU GRAN PERICIA EN LAS CARRERAS NACIONALES, SIENDO ACLAMADO POR MUCHOS DE SUS ANTIGUOS ADVERSARIOS.

A PRINCIPIOS DEL CONFLICTO MUNDIAL RECIBIÓ LA CRUZ DE HIERRO, POR HABER DERRIBADO UN AVIÓN FRANCÉS....

EN SEPTIEMBRE DE 1918 CHOCÓ CON UN ADVERSARIO INGLÉS. AMBOS AVIONES QUEDARON DESTROZADOS! PERO LOS PILOTOS RESULTARON ILESOS.

AL SER ACRIBILLADO SU AEROPLANO POR UN OBSERVADOR FRANCÉS, SALVÓ SU VIDA SALTANDO CON PARACAÍDAS, COSA HASTA ENTONCES CASI INAUDITA.....

E. V. Rickenbacker
King Features Syndicate, Inc.
Great Britain rights reserved

FOKKER
D-7
(ALEMÁN)

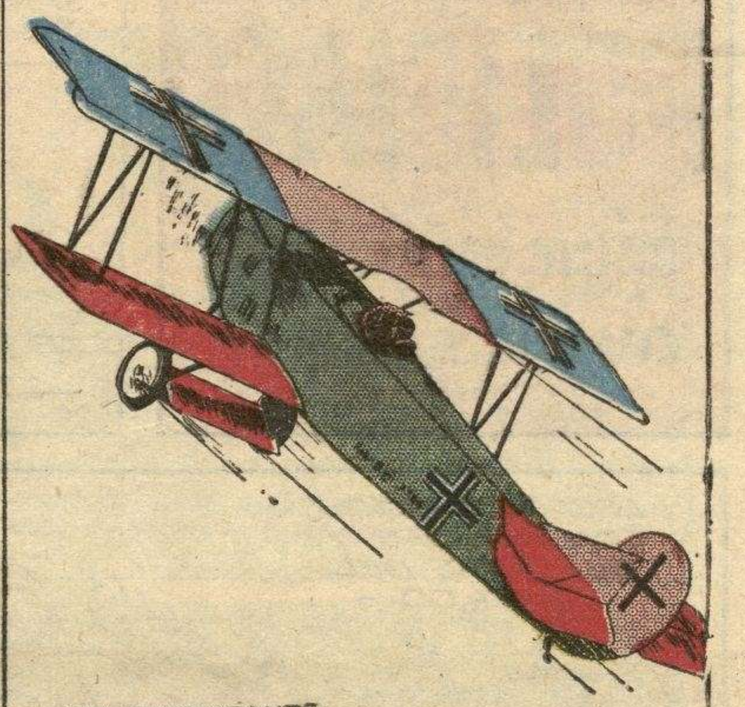

EL COMANDANTE UDET RECIBIÓ TODAS LAS CONDECORACIONES DEL GOBIERNO IMPERIAL ALEMÁN, POR SU PERICIA Y SU VALOR.

10-13

DRUMMOND EL AVIADOR

POR Capt. Eddie Rickenbacker

¡ESTE ES EL EXPEDIENTE DEL NORTEAMERICANO DRUMMOND!..

¡PARECE SER UN ASUNTO SERIO! ¿ES CIERTO QUE SIRVIÓ AL REBELDE LING-CHEE?

¡TENEMOS PRUEBAS FEHACIENTES DE QUE LUCHÓ CONTRA NUESTRAS TROPAS EN EL AVIÓN AMERICANO. EL TAIMADO LING-CHEE PUDO ESCAPARSE CUANDO CAYÓ SU REDUCTO!

- QUE NO SALGA DRUMMOND DEL PAÍS HASTA QUE YO TRATE EL CASO CON EL GOBIERNO NORTEAMERICANO....

¿PUEDE USTED RETIRARSE....

¿ESTÁS SEGURO, JERRY, DE QUE PUEDES SALIR DEL HOSPITAL?

¡A VER! ¡YA LO CREO! ¡ME SIENTO TAN FUERTE COMO UN ROBLE!

- LO QUE ME PREOCUPA NO ES LA SALUD, SINO COMO ENCONTRAR LA MANERA DE PONERME EL SOMBRERO SOBRE ESTA VENDA...

¡MENOS MAL QUE NO ES MÁS QUE ESO!.... ¡NADIE SE FIJARÁ EN LA VENDA!

¡NO SE FIJARÁN LOS QUE ESTÉN CIEGOS! ¡YO NO ME HALLO CON ESTA FACHA DE DESCALABRADO!..

¡AL AERÓDROMO.... DESPACIO!..

¡DESPACIO!.... ¿PERO TÚ HAS PERDIDO EL POCO SESO QUE TE QUEDABA? ¡CON LAS GANAS QUE TENGO YO DE VER EL AVIÓN!..

10-13

¡QUÉ ALEGRÍA ESTAR FUERA DEL HOSPITAL Y LEJOS DE LOS BANDOLEROS!... ¡AUNQUE ESTARÉ MÁS SEGURO VOLANDO A DOS MILLAS DE ALTURA!...

E. V. Rickenbacker
King Features Syndicate, Inc.
Great Britain rights reserved

¡LO SIENTO: PERO EL GOBIERNO SE HA INCAUTADO DE ESTE AVIÓN!

¡Y TENGO QUE ROGARLE QUE NO SALGA DE LA CIUDAD SIN PERMISO OFICIAL!..

CONTINUARÁ.

M.E.C.D. 2016

MANDRAKE EL MAGO

BY LEE FALK & PHIL DAVIS

MANDRAKE Y SU GIGANTESCO CRIADO LOTARIO, SALEN DEL REINO DE JEHOL KHAN Y, DIRIGIÉNDOSE AL NORTE, SE INTERNAN EN UNA REGIÓN INEXPLORADA.

¡JEHOL ADVERTIRNOS NO VENIR POR AQUÍ. ÉL TENER MIEDO. TODOS. MIEDO!"

- SÍ. LOTARIO. HABLAN DE "LA GENTE PEQUEÑA: NO SÉ QUIÉNES SON; PERO VAMOS A.... ¿EH?... QUÉ PASA?

¡DE REPENTE EL CARRO TAMBALEA, Y CASI SE DESPEÑA!.

¡LO SIENTO, SEÑOR. TAL VEZ ME HAYA DORMIDO.!

¡BUENO, NOSOTROS SEGUIREMOS A PIE!

¡NO ME DEJEIS, SEÑOR. ESTOY SIN VÍVERES!

¡AHÍ TIENES COMESTIBLES! ¡ESPERAREMOS MÁS ALLÁ DE LA CORDILLERA!...

¡OH, SEÑOR! ¡OS ADVIERTO! ¡LA "GENTE PEQUEÑA!"

"MANDRAKE MUEVE LAS MANOS, Y APARECE UN CESTO DE COMESTIBLES.-

¿DÓNDE ESTARÁ ESA "GENTE PEQUEÑA: LOTARIO..... Y QUIENES SERÁN?

¡AY! ¡AY!

¿QUÉ TE PASA, LOTARIO?

¡NO SABER, AMO. ALGO PICARME, COMO ABEJA GRANDE!

LA SEMANA PRÓXIMA:- "EL PAÍS DE LA GENTE PEQUEÑA."

10-13

© 1935, King Features Syndicate, Inc., Great Britain rights reserved.

M.E.C.D. 2016

BETTY BOOP

MAX FLEISCHER

¡BUENO, SI HAS LOGRADO ADELGAZAR BASTANTE, SE TE DARÁ ESE PAPEL, BETTY!

¡YA DEBO PESAR MUCHO MENOS! ¡HE ESTADO "A REGIMEN" TODA LA SEMANA!

¡OH! ¡NO HAS PERDIDO NADA.... Y EN CAMBIO HAS GANADO DOS LIBRAS!..

"ES QUE "NO PIERDO POR DELGADA, SINO POR GRUESA Y MAL HILADA"..

-ESE REGIMEN ESPECIAL LO TIENEN POR INFALIBLE. ¿ESTÁS SEGURA DE NO HABER COMIDO COSAS NO COMPRENDIDAS EN ÉL?

SÍ.... ES DECIR.. ¡FUERA DE MIS COMIDAS DE COSTUMBRE!

¡ES LO QUE YO DECÍA!..... ¡YO ME HARÉ CARGO DE QUE ADELGACES!

¿TENGO QUE ANDAR A PIE POR LA CARRETERA?

SÍ. ES EL MODO MÁS SEGURO DE ADELGAZAR... ¡CUANDO TE CANSES, PUEDES ECHAR A CORRER!..

¿NO DECÍA QUE ERA UN PASEO DE IDA SOLAMENTE?

¡YA LLEGARÁS A LA POBLACIÓN!..¡SÓLO TE FALTAN QUINCE KILÓMETROS!

¡EH! ¡NO TAN APRISA! ¡YO NO SOY ANDARINA!

A CINE-LANDIA, 15 KMS.

¡ES LA PRIMERA VEZ QUE VUELVES A PIE DE UN PASEO EN AUTO!

¡UF! ¡UF! ¡QUÉ ANTIPÁTICO!

A CINE-LANDIA, 15 KMS.

¡YA NOS VEREMOS EN EL ESTUDIO! ¡ABUR!

¡HUM! ¿AÚN NO LLEGA? OBLIGARLA A ANDAR 15 KMS., A PIE, PARA ADELGAZAR ES UN MÉTODO UN POCO VIOLENTO; PERO.....

¡POBRECITA! VOY A RECOGERLA. ME PARTE EL ALMA PENSAR QUE TIENE QUE RECORRER TODA ESA DISTANCIA SOLA Y A PIE!..

¡ATIZA! ¡FLIRTEANDO CON LOS AUTOMOVILISTAS!

A CINE-LANDIA, 15 KMS.

10 12

© 1935, King Features Syndicate, Inc., Great Britain rights reserved

M.E.C.D. 2016