1A SECCION

SERVICIO DE ASSOCIATED PRESS. Esta queda autorizada para usar nuestro servicio y noticias de información.
HILO DIRECTO CON NUEVA YORK.

DIARIO DE LA MARINA

El DIARIO DE LA MARINA es el periódico más antiguo de Cuba. Fué fundado en el año mil ochocientos treinta y dos.
SERVICIOS ESPECIALES DE ESPAÑA.

1A SECCION

AÑO CIENTO TRES.—NUM. 228 | ACOGIDO A LA FRANQUICIA POSTAL | LA HABANA, MIERCOLES, 25 DE SEPTIEMBRE DE 1935.—SANTA MARIA DE CERVELLON Y SANTOS HERCULANO Y LUPO. | TIEMPO PARA HOY: BUENO, CON CHUBASCOS. | PRECIO: 5 CENTAVOS

HEMEROTECA ... 12 ... MADRID

SI CHAPAPRIETA FRACASA EN LA CONSTITUCION DE GOBIERNO, ALCALA ZAMORA DISOLVERA EL PARLAMENTO

LOS CUATRO GRANDES BLOQUES POLITICOS LE HAN OFRECIDO YA SU MAS ABSOLUTO CONCURSO

Don Santiago Alba fracasó en su empeño porque Gil Robles exigió la reforma de la Constitución y cuatro Carteras. El propio Lerroux ha declarado que «hay que hacer sacrificios»

MADRID, septiembre 24. (AP).—El Presidente de la República D. Niceto Alcalá Zamora, dió a don Joaquín Chapaprieta el encargo de integrar Gabinete, ya que D. Santiago Alba, Presidente de las Cortes, fracasó en las gestiones que realizó. El Presidente emitió una nota exponiendo la disposición en que se encuentra de disolver las Cortes y con-

Don Joaquín Chapaprieta

vocar a elecciones, si no se forma un Ministerio de amplia base parlamentaria, dentro de un corto período. En los mentideros políticos se ha tomado la decisión del Presidente como una suerte de ultimátum a los partidos. El efecto que ha causado ya se advierte, en la solución de los jefes de los cuatro bloques más poderosos del Parlamento, que han ofrecido su concurso al señor Chapaprieta, para alcanzar las finalidades que se ha propuesto.

El ex Presidente del Consejo, Alejandro Lerroux, declaró esta tarde que había tratado de la situación con los dirigentes de los cuatro grupos principales y que todos se hallaban contestes con él, en que «había que hacer los sacrificios que se requieran, para organizar un Gobierno sólido».

Después de estas manifestaciones, fuéle permitido al señor Chapaprieta hacer declaraciones de que se sentía más optimista, respecto de la situación política y de la encomienda que se le diera.

Se tiene entendido que una de las causas del fracaso del señor Alba fué que Gil Robles exigiera la reforma constitucional y por lo menos tres carteras de las más importantes.

El Presidente, enojado por el fracaso del señor Alba, dijo:

—Han surgido dificultades insuperables al paso del señor Alba, que le han impedido organizar un Gabinete cuando todo mostraba indicios de que las cosas saldrían a pedir de boca. Parecía que el Gobierno de amplia base parlamentaria es el que España necesita en estos instantes supremos. Por tanto, parece que no tendremos otra disyuntiva sino la disolución de las Cortes o un Gobierno de coalición. Que sea, pues, el electorado el que diga la última palabra...

Los mejor avisados declaran que si Chapaprieta logra integrar Ministerio conservará en él la Cartera de Hacienda, como en el presente. Es probable que si sus gestiones tienen los resultados que él esperaba esta noche, someta al Presidente la lista Ministerial mañana. Las izquierdas no han presentado lista alguna de candidatos.

Cambó dijo que él tenía el mejor deseo de que Chapaprieta alcanzara éxito en su misión, porque la disolución de las Cortes en los presentes momentos constituiría un «infortunio». No se ha revelado si Chapaprieta ha solicitado de él cooperación personal.

Gil Gobles dijo a los periodistas: «Mi impresión es que habrá Gobierno».

Chapaprieta dice que no quiere adelantar opinión alguna, esperando que mañana la situación permita revelarse de un modo definido.

IMPRESIONES

DENTRO de unas horas los canillitas—que así llaman en Buenos Aires a los vendedores de periódicos—dejarán oir el pregón de un nuevo diario: ¡Alerta!

No se asusten, que no estamos poniendo en guardia al público porque una nueva publicación esté próxima a salir. ¡Alerta! es el nombre del novel periódico, y es él precisamente el que viene a poner sobre aviso a la sociedad de muchas cosas de las que ésta no quiere enterarse.

¡Alerta!, según leemos en sus anuncios, (esos anuncios que preceden al nacimiento de todo periódico), viene a poner en guardia al pueblo contra las argucias y nuevas tácticas de su verdadero enemigo público No. 1: los dirigentes del comunismo y sus múltiples aliados circunstanciales.

¡Alerta!, por lo que se ve, será un periódico francamente anticomunista y antidemagógico. Sus directores saben que en Cuba la paz moral será un mito mientras los oficiantes de la secta vergonzosa que tiene su papado en Moscú persistan en atizar la candela de los odios de clase, ayudados por determinadas organizaciones políticas de la burguesía y prevalidos de las claudicaciones de muchos funcionarios que creen hacer en esa forma caudal político.

¡Alerta! será, pues, una atalaya sobre el mar, aparentemente encalmado, de nuestros conflictos sociales.

No viene al clásico estadio a plañir sino a avisar; que es la función más acertada de la prensa la que por prever y advertir a tiempo el peligro evita la represión, casi siempre cruel y sin medida.

¡Alerta!, sabemos que será tachado de reaccionario e intolerante si cumple lo que ofrece. Pero sírvale de consuelo la observación de aquel famoso arzobispo que preguntaba:

—¿Qué dice el médico cuando quiere confortar a la familia del paciente? ¡Ya vendrá la reacción, ya vendrá la reacción!

En cuanto a la intolerancia ¿se ha hecho alguna vez una distinción bien clara entre las cosas tolerables y las intolerables? Ser tolerantes en ciertas materias, implica ser un desvergonzado como, por ejemplo, los maridos complacientes. El quid está en saber si es lícito no ser intolerante con lo que no se puede tolerar.

Aclarado ese punto, y si ¡Alerta! estima que con la tranquilidad de un país ni se puede jugar ni se puede permitir que se juegue, ya puede reírse de los grajos y de las lechuzas.

Lléguenles, pues, a sus directores nuestra felicitación sincera y, desde luego, el deseo vehementísimo de que tengan mejor suerte que el que estas líneas escribe.

Sumario de esta edición

Anuncios Clasificados — 18-19-20-21
Agricultura — 10
Asociación de Repórters — 2-3
Cables — 22
Cables de España — 13
Cámara de Comercio — 3
Cartel del Día. (Teatros y Cines) — 6
Católica. (Cultos para mañana e información general) — 8
Columna Editorial — 3
Comunicaciones — 11
Crónica Habanera — 5-7-9
Crucigramas — 4
Defunciones — 4
Ejército Constitucional — 2
Escenario y Pantalla. (Crítica) — 6
Estado del Tiempo — 5
Gacetillas — 6-8
Gobernación — 2
Habaneras — 4
Información General de Provincias — 16
Matanceras — 4
Mercantil — 11
Municipio — 10
Música y Músicos — 7
Noticias de los Juzgados de Primera Instancia.—(Vida Civil) — 10
Obras Públicas — 10
Palacio — 12
Pasajeros por la Vía Aérea — 18
Pasatiempos — 19
Policía — 2-18
Política — 17
Puerto — 18
Sanidad — 3
Secretaría de Comercio — 10
Secretaría de Estado — 18
Secretaría del Trabajo — 10
Sociedades Españolas — 8
Sports — 14-15
Telegramas del Interior — 16
Tribunales — 10
Universidad — 18
Viboreñas — 5
LECTURAS:
Actualidad Internacional. (Por J. L. M.) — 22
Al Margen de la Historia
El Legendario «Barba Azul» — 4
A Través de la Vida. (Por Héctor de Saavedra) — 4
Armonías. (Por Gustavo E. Urrutia) — 4
Burla Burlando. (Por M. Alvarez Marrón) — 12
Bromas y Veras. (Por Joaquín Aristigueta) — 12
Cartas al Director — 3
De Día en Día. (Por Tartarín de Tarascón) — 12
Desde París. (Por Eduardo Avilés Ramírez) — 12
Dos Filósofos. (Por Alejandro G. Alvarez) — 22
El Cuento de Hoy — 5
El Tesoro del Pirata — 21
La Crisis de España. (Por León Ichaso) — 13
Puntos de Vista. (Por Lorenzo Camps) — 12
¡Tan Blanca y Bella! (Por Mercedes Valero de Cabal) — 13

UNA DE LAS PERTURBACIONES ESTARA HOY AL SUR DEL PASO DE LA MONA

ACORDO EL CONSEJO DE ESTADO QUE LA TOMA DE POSESION DEL PRESIDENTE SEA EL DIA 20 DE MAYO

Durante la madrugada continuaban reunidos los delegados del PUN y de AR tratando de ultimar el pacto

No se puede adelantar lo que saldrá de esa reunión. Existe interés en llegar a un acuerdo

ANOCHE, poco más de las diez, se reunieron en el Capitolio—despacho del Consejero de Estado Dr. Guillermo Alonso Pujol—las delegaciones de los Partidos Acción Republicana y Unión Nacionalista.

Se reunieron los señores Alonso Pujol, José Ambrosio Casabuena y Orosmán Viamontes por el nacionalismo y Carlos Peláez, Ramón Zaydín y Rafael Santos Jiménez, por Acción Republicana.

Durante tres horas, estuvo exponiendo sus puntos de vista, en magnífico discurso, el Dr. Ramón Zaydín. Seguidamente el señor Carlos Peláez redactó y sometió a la consideración de los reunidos una exposición de antecedentes y motivos que informaban la actuación de Acción Republicana en relación con la fusión con el PUN.

LA NOTA OFICIAL

Reunidos en el Capitolio los comisionados del Partido Unión Nacionalista, doctores José A. Casabuena, Orosmán Viamontes y Guillermo Alonso Pujol, y los comisionados del Partido Acción Republicana, doctores Ramón Zaydín, Rafael Santos Jiménez y señor Carlos M. Peláez, para tratar de la coalición de ambos partidos, discutieron, hasta altas horas de la madrugada, el programa constitucional y la plataforma de gobierno, llegando a acuerdos sobre estos importantes particulares, así como también al compromiso solemne que el Gobierno y congresistas productos de esa coalición contraen de propugnar y viabilizar el proyecto de constitución acordado.

Los comisionados continuarán en el día de hoy tratando las otras cuestiones fundamentales relacionadas con el propósito de producir, en Cuba, mediante el ejercicio del sufragio, un Gobierno mayoritario que, inspirado en los ideales de la revolución, satisfaga los anhelos constructivos y renovadores del pueblo.

CON EL IMPUESTO QUE PAGUEN LOS CINES, SE CONSTRUIRA EL EDIFICIO DEL TEATRO CUBANO

Otros tributos servirán para sostenerlo e impedir que muera. Hoy se redactará el proyecto que irá al Consejo de Secretarios. Los futuros comisionados del Servicio Civil

EL Secretario de Educación, doctor Anaya Murillo, informó anoche a los repórters de Palacio que el decreto-ley relativo a la protección oficial del Estado en favor del teatro cubano, había quedado, ayer, debidamente perfilado, añadiendo que hoy, de mañana, será debidamente redactado y propuesto al Consejo en horas de la tarde.

Aun cuando se ha venido asegurando que en esta referida sesión sería resuelta la crisis del teatro cubano, las impresiones recogidas al respecto son de que el Consejo debatirá sobre el proyecto, pero sin votarlo lo que se hará, según noticias, en la semana próxima.

A propósito de los puntos que contiene la solución de la crisis del teatro se guarda reserva completa, sin embargo de lo cual se ha logrado saber que el proyecto establece un impuesto muy pequeño a los cinematógrafos cuyo producto se destinará a la construcción del Teatro Cubano, cuyo sostenimiento dependerá de otros tributos que serán creados oportunamente.

Los encargados de redactar el decreto-ley son los Secretarios de Educación y Hacienda.

Estimándose inconstitucional la medida de hacer obligatorio a los cines intercalar en el espectáculo de películas, obras del teatro nacional, fué desechado dicho propósito.

LA COMISION DEL SERVICIO CIVIL

Se dió cuenta anoche a los periodistas palatinos que en la mañana de hoy el Secretario de Gobernación pondrá a la firma del Presidente de la República el decreto designando a los miembros de la Comisión del Servicio Civil y encargados de aplicar la Ley al respecto.

Según noticias recogidas en fuente acreditada formarán parte de dicha Comisión, siendo nombrados al efecto, los doctores Estanislao Cartañá, Carlos Saladrigas y Carlos Obregón.

Hasta anoche tenían dichos candidatos grandes posibilidades.

De los dos comisionados restantes no se ha revelado el nombre todavía.

LOS PROBLEMAS AZUCAREROS

Los informes obtenidos anoche en Palacio aseguraban que el Consejo de esta tarde dedicará la mayor parte de la sesión a tratar de los problemas azucareros más urgentes.

Antes de celebrarse la junta, en horas de la mañana, celebrará una entrevista a propósito de dichas cuestiones con el Presidente de la República el señor José Manuel Casanova, Presidente de la Asociación Nacional de Hacendados.

De dicha conferencia participará el ingeniero Carlos de la Rionda, quien tomará nuevamente posesión, hoy, de la Secretaría de Agricultura.

El señor Rionda, que asistirá al Consejo, venía disfrutando de una licencia de dos meses por enfermo.

Los problemas azucareros que serán planteados se refieren primero a la solicitud del Instituto de Estabilización del Azúcar en el sentido de que sean comprendidos en la preferencia que establece el decreto relativo a los azúcares de 1935 en suspenso, los de febrero de 1936.

Y segundo a la molienda de las cañas por administración y de las cañas de colonos.

EL HOSPITAL DE MATERNIDAD

El Jefe del Estado le concedió en la noche de ayer audiencia al señor José Antonio Cabrera, quien se proponía solicitar del Gobierno un crédito para terminar las obras de construcción del Hospital de Maternidad de la ciudad de Cienfuegos, de la que es Alcalde Municipal.

Tres empresas de las más poderosas de Estados Unidos están embarcando material de guerra rumbo a Italia

Otras muchas fábricas americanas, tanto de material de la aviación como de municiones, fusiles y maquinaria para su fabricación se hallan trabajando al máximum de capacidad

WATERBURY, Connecticut, septiembre 24. (AP.)—Tres de las empresas más fuertes de los Estados Unidos están embarcando maquinaria para la fabricación de fusiles, ametralladoras y proyectiles de artillería con destino al Gobierno italiano.

Añádese también que se han recibido órdenes urgentes desde Roma para el envío de instrumentos especiales de aviación y que una fábrica hace preparativos para comenzar la manufactura de municiones en gran escala.

La Chase Company, controlada por Kennecott, la cual ha tenido funcionando de diez a code hornos de fundición durante los últimos cuatro años, tiene ahora treinta hornos trabajando día y noche y ha triplicado el número de sus empleados.

La American Brass Company, subsidiara de la Anaconda, también ha establecido turnos de noche a fin de que los trabajos sean continuos, y se anuncia que está haciendo grandes embarques de planchas de cobre y bronce y que empleó un número de trabajadores mayor que hace cinco o seis años.

La Scoville Manufacturing Company, propiedad de Edward O. Goss, padre del ex congresista Edwa W. Gos., ha readmitido en sus fábricas durante la semana a más de 250 obreros hábiles, ampliando el funcionamiento de sus máquinas en veinticuatro horas. Agrégase que ha instalado nuevamente toda la maquinaria que utilizó en 1914-1915 para cumplir las órdenes de municiones del Gobierno inglés.

La Waterbury Tool Company, que hace equipos de aviación, siendo su especialidad instrumentos para vuelos ciegos, está completando la construcción de un edificio de cuatro pisos para agregarlo a su fábrica, asegurándose que proyecta aumentar sus obreros en un setenta por ciento.

La Farrell Foundry and Machine Company, que suministra trabajo a base de 55 horas a la semana, ha embarcado varios vagones de maquinaria para la fabricación de municiones con destino al Gobierno italiano.

Frank E. Green, secretario de la Cámara de Comercio, ha declarado que «las dos primeras semanas de septiembre excedieron a cualesquiera otras dos en los últimos seis años», en materia de nuevos negocios.

Los funcionarios de todas las compañías se muestran silenciosos sin hacer declaraciones acerca de las relaciones que existan entre los preparativos de guerra en Europa y el aumento de producción de material bélico en los Estados Unidos.

En la Remington Arms Company, de Bridgeport, Conn., una de las mayores fábricas de municiones del mundo, se reitera que no se han recibido órdenes ni de Italia ni de Etiopía. Recientemente, sin embargo, el manager de los talleres, J. H. Chasmar, informó que a la empresa se le habían acercado los representantes de varias potencias extranjeras para tratar de la colocación de órdenes.

Lo que su hijo desea

Distracción sana, como la que ofrecen las historietas cómicas en colores, es lo que su hijo desea.

Las páginas humorísticas le remozan el espíritu y le hacen amar más la vida, llevándolo inclusive a conducirse de una manera más humana, más franca y más cordial.

Consciente de ello el DIARIO DE LA MARINA, ha determinado brindar a sus pequeños lectores suplementos de muñecos dos veces por semana, los jueves y domingos.

No deje de comprarle a su hijo nues-
noventa, más alegre todavía.
tras historietas en colores, que ellas constituyen el más caro y quizás si el más barato a la vez, de sus deseos.

Suscríbase hoy mismo por el teléfono M-7911 y obtendrá el mejor periódico de Cuba—el único que tiene suplemento en rotograbado—por un precio realmente insignificante, al alcance de cualquier bolsillo: $1.20 al mes.

EXIJA el SUPLEMENTO en ROTOGRABADO con esta EDICION

SE PIDE LA MEDALLA DE LA HABANA PARA EL ING. E. RUIZ WILLIAMS

El señor Julián V. Aguilera, vecino de esta capital, nos escribe una atenta carta en la que nos participa su loable iniciativa de pedir para el ingeniero Enrique Ruiz Williams la Medalla de la Habana, por la valiosa de la Secretaría de Obras Públicas. actuación que desarrollara al frente

Agrega el señor Aguilera que ya un nutrido grupo de personas prestigiosas está laborando en ese sentido.

El DIARIO DE LA MARINA, por su parte se suma a la iniciativa de referencia, por creerla de justicia.

SE INDEMNIZARA A TODOS LOS CENTRALES PERJUDICADOS POR UN GRAVE ERROR DE LA 'CENDA'

Se redactará un proyecto con las modificaciones que se han propuesto a la Ley de Enjuiciamiento Civil. Tendrá Cuba Academia Nacional de Legislación y Jurisprudencia

VOLVIO ayer tarde a ser objeto de discusión en el Consejo de Estado todo lo relativo a la proclamación y toma de posesión del Presidente y Vicepresidente de la República que resulten electos en los comicios que se avecinan.

El triunfo fué en toda línea para la iniciativa del doctor Rafael María Angulo, dada a conocer en la sesión de ayer, referente a que la toma de posesión de uno y otro mandatarios del pueblo se efectuase el día 20 de mayo, en que se conmemora oficialmente la obtención de nuestra independencia y en la tomó posesión el primer Presidente de Cuba.

Hubo de presentar el proyecto completo el doctor Orosmán Viamontes, Secretario del Consejo de Estado, manifestando el doctor Guillermo Alonso Pujol que no le parecía normal que a las 24 horas exactas de haber sido rechazada una proposición semejante del doctor Angulo el Consejo rectificara de criterio.

Aclaró el doctor Viamontes que lo acordado en la tarde anterior, según las explicaciones de votos hechas oportunamente, era sólo que no había por qué tomar una determinación sobre el particular en aquella oportunidad, al tratarse de la ley en que se fijaba el término de la duración de los cargos de Gobernadores, Consejeros, Alcaldes y Concejales.

La urgencia fué votada, con el voto en contra del doctor Guillermo Alonso Pujol, y a propuesta del doctor Ricardo Dolz fué modificado el proyecto, al que se le agregó un artículo por el cual se dispone que tan pronto como el Congreso inaugure sus sesiones en el mes de abril de 1936 y constituya sus mesas, procederá a la proclamación aludida en la forma que determina la Constitución.

Después entró el Consejo a discutir un proyecto de Ley del doctor Guillermo Alonso Pujol, en el que se dispone que la Corporación Exportadora Nacional de Azúcar proceda a indemnizar, a razón de un peso treinta centavos por cada saco de trescientas veinticinco libras, a los tenedores de las ciento ocho mil ciento treinta y seis toneladas largas de azúcar que quedaron sin salir de Cuba por un error de dicha Corporación, y que ésta abonará la expresada indemnización con cargo a la utilidad que haya obtenido por sus azúcares en virtud de haberlos vendido para reexportar y hasta donde alcanzare. Distribuye la indemnización entre la totalidad de los centrales que han de moler en la próxima zafra, a medida que extiendan los correspondientes certificados de identidad.

El autor del proyecto explicó, al solicitar su urgencia, el alcance del mismo y dió lectura a un documentado informe, suscrito por los señores Octavio Verdeja y Luis Mendoza, en el cual se determina prolijamente las razones de equidad que justifican esta medida. El Presidente, doctor Laredo Brú, tomó parte en el debate suscitado sobre este proyecto. Dijo que estaba de acuerdo con la esencia del mismo, no así con algunas de sus estipulaciones, que debían ser modificadas. En su concepto son dos los puntos que deben tenerse en cuenta: Es preciso dar preferencia en la colocación de sus azúcares, en la próxima zafra, a los tenedores perjudicados en la anterior con motivo del error sufrido por la Corporación Azucarera, y los perjudicados tienen derecho a que se les indemnicen los daños sufridos no sólo con la no colocación de sus azúcares perteneciente a la zafra anterior, sino por la merma de esos azúcares y los almacenajes pagados por la misma. Pero la determinación de este segundo punto ofrece dificultades, toda vez que, si el precio del azúcar sigue subiendo, como parece, esos tenedores retenidos en vez de perjuicio pudieran recibir beneficio al vender sus productos a mejor precio.

El doctor Dolz, en vista de este razonamiento, sugirió la conveniencia de modificar el proyecto en el sentido de reconocer el derecho a la indemnización en principio, a reserfa de fijar su ascendencia cuando pueda determinarse el particular aludido por el doctor Laredo Brú.

Se acordó en definitipa designar ponente especial al doctor Laredo Brú, con el ruego de que emita su informe para la próxima sesión.

Otro proyecto de que conoció el Consejo tiende a favorecer a los Veteranos que disfruten pensión, autorizándolos para que al propio tiempo perciban otros retiros. Pasó a ponencia especial del doctor Viamontes.

Se dió cuenta a continuación con otra iniciativa, del doctor Laredo, proponiendo la designación de una Comisión, integrada por los doctores Ricardo Dolz, Manuel Fernández Supervielle, Fernando Aguilar y Almedia y César Mederos, para que redacten un proyecto de las modificaciones que se estimen pertinentes a la Ley de Enjuiciamiento Civil. Fué aprobado por unanimidad.

También fué aprobado por unanimidad el proyecto del doctor Viamontes creando un Negociado adscripto a la Secretaría de Gobernación para la confección de los Registros Electorales, Negociado que tendrá un gasto anual de diez y ocho mil pesos.

A propuesta del doctor Alonso Pujol, el Consejo discutió y aprobó otro proyecto del doctor Rafael María Angulo, dictaminado por el doctor Guillermo Alonso Pujol, creando la Academia Nacional de Legislación y Jurisprudencia, iniciativa que se encontraba sobre la mesa, pendiente de un informe que se había solicitado del Colegio de Abogados de la Habana y el cual fué emitido en días pasados.

También fué leído y aprobado un escrito de la Fundación Mariana Grajales de Maceo, solicitando que el tanto por ciento que actualmente se descuenta de sus pensiones a los Veteranos de la Independencia se destine a la construcción de la residencia de los libertadores, que se denominará Mariana Grajales de Maceo.

Finalmente fué leída y discutida una ponencia del doctor Silverio al proyecto del Consejo de Secretarios aumentando hasta ochenta el número de alumnos que puedan cursar estudios en cada aula de las Escuelas Superiores de Segunda Enseñanza. En la ponencia el doctor Silverio sugería la conveniencia de limitar a 50, por razones higiénicas, el número de alumnos admisibles en cada curso, pero el Consejo acordó aprobar el proyecto tal como venía del Consejo de Secretarios.

AVERIADO EL AVION 'MARTI' EN CAMAGUEY

Una de las gomas quedó fuera de servicio. Demora para la salida. Con rumbo a La Habana

CIENFUEGOS, septiembre 24. DIARIO, Habana.—El avión «Lockheed Electra af Martí», que procedía de Santiago de Cuba y se dirigía a esa capital, se vió precisado a demorar dos horas en esta villa, en espera de una goma de repuesto que traía el «Maceo», que rinde el viaje Habana-Santiago.

Al abandonar el campo de aterrizaje en Camagüey una goma sufrió desperfectos, quedando completamente inutilizada cuando dicho avión aterrizó en el aeropuerto cienfueguero. Sin embargo, el piloto Zobrist logró que el pasaje no sufriese molestia alguna, aparte de la consiguiente demora, que motivó la visita a esta ciudad de los señores Salvador Quesada Torres, jefe del Negociado de Lista y Propaganda de la Dirección de la Lotería Nacional; Alfonso Amenábar, Francisco Calzadilla, que fué secretario particular del malogrado doctor Adalberto Ramírez Salas; Mario Rodríguez, jefe de despacho de la Renta; Alvaro Menéndez, secretario de la Administración de esa dependencia; Leoncio Despaigne, jefe del personal y el capitán Pérez García, ayudante del Jefe de la Marina Constitucional. Como se sabe, dichos señores asistieron a los funerales del doctor Ramírez Salas, trágicamente muerto en las proximidades de Camagüey.

Tan distinguidos viajeros visitaron en esta ciudad el periódico «La Correspondencia», donde los hermanos Julio y Pedro Velis López, director y administrador, respectivamente, y este corresponsal les ofrecieron un exquisito lunch. A la vez se comentó el entusiasmo que reina en esta ciudad con motivo del «Día del Periodista». Hicieron un recorrido por la ciudad y continuaron viaje hacia la Habana en el avión «Maceo».—**Obdulio**, Corresponsal.

HERIDO GRAVE AL CHOCAR EL AUTOMOVIL CONTRA UN ARBOL

En la casa de socorro de Jesús del Monte, fué asistido esta madrugada, de graves contusiones diseminadas por el cuerpo, Silvinio Hernández, de 16 años, vecino del pueblo de La Salud.

Dicho individuo manejaba un automóvil por la carretera de Arroyo Naranjo, próximo al paradero de ómnibus de la ruta 1, cuando perdió la dirección, yendo el vehículo a estrellarse contra un árbol, siendo lanzado de su asiento el Hernández.

El Observatorio de Belén anuncia que durante estas 48 horas no se producirá ningún cambio alarmante

La mayor de las perturbaciones se dirige al Cabo de Gracias a Dios, en Nicaragua. Los Observatorios están atentos al sesgo que toman. Noticias de Jacksonville

JACKSONVILLE, Florida, septiembre 24. (AP).—Dos perturbaciones tropicales se movían esta noche en el Mar Caribe, no hallándose ninguna de ellas próxima a tierra.

Una de las perturbaciones se encuentra en la parte occidental de ese Mar, la que, según informes recibidos, está adquiriendo intensidad, con posibles vientos huracanados en el centro. Se hallaba esta tarde a unas 230 millas al Sud-Sudoeste de Kingston, Jamaica, moviéndose entre el Oeste y el Oeste-Noroeste a una velocidad relativamente grande de 16 millas por hora.

Centenares de millas al Este, aproximadamente en la misma latitud, se encuentra la otra perturbación «probablemente de moderada intensidad» que se dirige al Oeste-Noroeste o al Norte-Noroeste, según informa el Weather Bureau de San Juan, Puerto Rico.

Esta tarde, la situación aproximada de esta segunda perturbación, estaba a 150 millas al Sud-sudeste de St. Croix, Islas de Barlovento.

DEL OBSERVATORIO NACIONAL
Aumenta la intensidad de las dos perturbaciones ciclónicas

Observatorio Nacional, septiembre 24, a las 11 p.m.—La perturbación en el extremo oriental del Mar Caribe, aparentemente uamentando de intnsidad, se halla esta noche a unas 200 millas al Sur de San Juan de Puerto Rico, moviéndose al Oeste Noroeste. Mañana debrá encontrarse en la zona Sur del Paso de la Mona y del extremo oriental de la República dominicana.

La segunda perturbación, de mayor intensidad, se halla esta noche a unas 250 millas al Suroeste de Kingston, Jamaica, continuando su movimiento entre Oeste y Oeste-Noroeste. Mañana se hallará en la zona próxima al Cabo de Gracias a Dios, Nicaragua. MILLAS. Director.

DEL OBSERVATORIO DE BELEN

Observatorio de Belén, septiembre 24. 11:30 p.m.—La perturbación ciclónica de Barlovento se ha alejado de las Antillas Menores, internándose en el Mar Caribe. Nuestras estaciones de aquellas islas en sus cablegramas de esta tarde nos comunican que el tiempo estaba abonanzando con vuelta a la normalidad.

El centro de esta perturbación sigue rumbo por medio del Caribe oriental, lejos de todas las estaciones fijas de observación, y es fácil que mañana no tengamos de ella otras noticias que las fortuitas de algún o algunos barcos, que tal vez pudieran navegar por sus cercanías. Dentro de dos o tres días es probable que su influencia alcance a Jamaica o Isla Hispaniola, Haití.

La otra perturbación de la parte central del Caribe, al sur de Jamaica, tampoco se ha hecho sentir en esa isla perceptiblemente.

Esto puede atribuirse bien al corto diámetro de la misma o a su gran distancia, bien a su escasa intensidad. De todos modos, en los dos días siguientes parece que podemos estar tranquilos. Entretanto se verá el sesgo que vayan tomando dichas perturbaciones. **Gutiérrez Lanza**, Director del Observatorio de Belén.

JOE LOUIS NOQUEO A BAER EN EL 4o. ROUND

Joe Louis, el ex-bombero de Detroit, apagó anoche el fuego boxístico de Max Baer, derrotándolo por knock-out, en el cuarto round de un match que estaba concertado a quince, en el parque de base ball de los Yankees en New York. Pese a lo dividido que estaban las predicaciones de los entendidos en el deporte, la pelea fué de un solo lado (One side bout, como dicen por Norte América), pues todos los rounds fueron ganados por el nuevo Peter Jackson. Asistieron al Yankee Stadium unas cien mil almas, y se supone que el total de la recaudación esté muy cerca del millón de pesos. (El lector encontrará amplia, minuciosa y detallada información del gran encuentro, en las páginas deportivas de esta edición.)

1.800,000 kilos de tabaco de Cuba necesita la Arrendataria

MADRID, septiembre 24. (AP).—La Compañía Arrendataria de Tabacos ha abierto un concurso hasta el 10 de diciembre para suministrar 1.800.000 kilogramos de tabaco cubano en rama.

El Encargado de Negocios de Portugal en nuestra Redacción

En la mañana de ayer tuvimos el honor de recibir la grata visita del culto y distinguido diplomático don Manuel Cardoso de Sousa Pinto, Encargado de Negocios de la República de Portugal, que ha llegado recientemente a nuestra capital, procedente de Lisboa.

Deseamos una grata estancia entre nosotros al señor Cardoso de Sousa Pinto, que viene precedido por el éxito que ha logrado en todos los países en donde ha tenido la honra de representar a la hermosa nación lusitana.

En los primeros días de octubre ha de resolver el Supremo de E. U. el recurso sobre tasa de elaboración

Los azucareros están pendientes de ese asunto, de vital interés para el sistema de cuotas. El Gobierno basa su criterio revisionista en las últimas medidas adoptadas

WASHINGTON, Septiembre 34. (AP).—Los productores de azúcares de Cuba y otros intereses insulares y territoriales siguen con la mayor atención los preparativos que se hacen para la vista en el Supremo del recurso presentado contra la famosa decisión que invalida el impuesto de elaboración de la industria textil.

Una semana después del 7 de Octubre, se espera que el Tribunal Supremo anuncie si declara con lugar el recurso, y los funcionarios del alto Tribunal aseguran que en el caso de que se declare sin lugar no podrá esperarse el fallo hasta el 15 de Diciembre.

Los intereses azucareros están preocupados por la posibilidad de que se invalide la enmienda de control azucarero Jones-Costigan, de la ley de ajuste agrario, en virtud de la cual, Cuba, las Filipinas, Hawai, Puerto Rico y las Islas Vírgenes están produciendo actualmente.

El gobierno se encuentra más que nunca en una posición comprometida pues existe la posibilidad de que el Supremo declare inconstitucional todo el plan de control del reajuste agrario. El alegato para la revisión del fallo de los tribunales de Massachusetts contra el gobierno se basará según se tiene entendido, en que el Congreso eliminó las porciones que consideraba inconstitucionales en la última sesión.

Los azucareros consideran remota la posibilidad de que aun en el caso de que se confirme el fallo de Massachusetts, quede abierto el camino para que se entablen procedimientos contra el cobro de los impuestos a su artículo.

En el caso de que ocurriera lo peor dicen que el Senado está dispuesto a aprobar una nueva ley de control azucarero como ley independiente, divorciada de la ley de reajuste agrario.

HOY miércoles, a las 11 a.m. saldrá

¡alerta!

Diario informativo y de orientación AL SERVICIO DEL PUEBLO

Director Técnico: RICARDO VILLARES
Director Político: JORGE FERNANDEZ DE CASTRO

Apoderado General: DR. ARISTIDES PEREZ ANDREU

LIDER DE LAS GENUINAS CLASES TRABAJADORAS

CONTRA LOS AGITADORES DE OFICIO

AL ALCANCE DE TODAS LAS MENTES Y DE TODOS LOS BOLSILLOS

TOMA POSESION HOY DE AGRICULTURA, EL ING. CARLOS M. DE LA RIONDA

En la Secretaría de Agricultura, por el señor Quesada, Secretario Particular del ingeniero de la Rionda, se facilitó ayer una nota a los periodistas que dice así:

Restablecido ya de su dolencia iniciará de nuevo sus actividades en la Secretaría de Agricultura el Ingeniero Carlos M. de la Rionda, mañana—hoy— a las diez a.m., comenzando en el acto a atender todos los asuntos pendientes, así como para reanudar sus iniciativas en cuanto al mejoramiento agrícola en la República y todo cuanto se relacione al Departamento».

Lea AVANCE todas las tardes. Dirigido por José I. Rivero.

E.C.D. 2016

COMENZARAN EL PROXIMO LUNES EL TRASLADO DE LAS OFICINAS DE GOBERNACION PARA EL INSTITUTO

DIARIO DE LA MARINA

Fundado en 1832
Dirigido hasta 1919 por D. Nicolás Rivero y Muñiz.
Oficinas y Talleres: Prado 103. Habana.—Representante en New York, Joshuá B. Powers Inc. 220 E. 42nd. St.
Director actual: José I. Rivero.

Editado por la S.A. DIARIO DE LA MARINA (S. A.) cuyo programa consiste «en la defensa de los intereses generales y permanentes de la Nación cubana, de los especiales de la Colonia española establecida en la misma y de la unión y armonía entre los diversos elementos que conviven en el país».
Art. 1º de los Estatutos.

Teléfonos del Diario

Dirección	M 3577
Administración	M 7911
Suscripciones	M 7911
Quejas	M 7911
Clasificados	A 3333
Jefe Redacción	A 3205
Redacción	M 7912
Sports	M 7912
Ag Guanabacoa	XO 1584

PRECIOS DE SUSCRIPCION AL «DIARIO DE LA MARINA»

Habana y Provincias	
Mes	$ 1.20
Trimestre	3.25
Semestre	6.25
Año	12.00
Extranjero	
Trimestre	$ 4.25
Semestre	8.00
Año	15.00
Edición Dominical (Para el extranjero solamente)	
Semestre	$ 3.00
Año	5.00

Inscripto según la ley No. 82, resolución No. 32, de 17 de agosto de 1933.

ARMONIAS

Por GUSTAVO E URRUTIA

LA CARNE FLACA

DOY a continuación una nueva carta del Dr. M. Martínez, sin ponerle más comentario que estos dos:

Primero:—No está pesimista quien, como yo, confía en la reeducación de la conciencia pública para corregir nuestros vicios y defectos.

Segundo:—Si ripostara ahora sobre los puntos en que seguimos discrepando, faltaría a mi propósito de inhibirme y sonreir por los motivos que le expliqué antes. Ahora sonrío con más amplitud, por descubrir que detrás del seudónimo y del incógnito mantenido a ultranza, el interesante Dr. Martínez se diligencia para extraerse una espina polémica al pedirme «por primera vez», la publicidad. ¡Oh, la carne flaca...!

Habana, Septiembre 20 de 1935.
Sr. Gustavo E. Urrutia,
Diario de la Marina,
Habana.
Muy estimado y una vez más admirado Sr. Urrutia:

Son muchas y muy profundas las consideraciones que su réplica me sugiere, pero en la imposibilidad de extenderme excesivamente, me conformaré con recoger algunos de sus puntos de vista más esenciales para demostrarle que pensamos de perfecto acuerdo en el ideal perseguido por usted.

Antes debo hacer una dolorosa observación. Usted que hasta ahora había sido un gran optimista, se presenta hoy como un pesimista consumado. Lo atribuyo a su experiencia como miembro que fué del Consejo de Estado; pues en una de sus estimables cartas en los días de su nombramiento me decía: «Quizás por intuición aguardaba yo la mejor oportunidad espectacular para argumentar a usted mi optimismo con relación al Decreto-Ley número 51, y creo que la tengo al figurar yo ahora como Consejero de Estado». Yo, por mi parte puedo asegurarle que no soy ni optimista ni pesimista sino simplemente observador de los efectos en relación con las causas.

Si usted ha tenido a la vista mis ya numerosas cartas para refutar, podrá ver en ellas mis ideas fundamentales sobre instrucción popular en aquella al Dr. Mañach, que usted dispensó el honor de comentar y transcribir, en lo sustancial, en unas ARMONIAS tituladas «PROFESIONALES Y DOCTORES». No hemos dejado de pensar de la misma manera, sólo que en esto pasa lo que al marino que, navegando hacia el puerto de destino, se ve forzado a desviarse de su ruta para capear un ciclón, sin perjuicio de volver a ella cuando éste haya pasado. A obstáculos circunstanciales, medidas también circunstanciales.

En materia de alta política, es básico replegarse a las realidades para poder seguir adelante, aunque sea «a la diabla», como usted propone. Que siempre es más ventajoso seguir andando que parar la maquinaria, desarmarla y después quedarse quieto porque se haya comprobado que está inservible. Decretar la libertad de enseñanza antes o a la clausura de los centros de estudios lo hubiera impedido, que, en estos momentos... estamos con usted. Ni Anaya Murillo ni nadie; posiblemente provocaría otra revolución. Un país no puede permanecer ni un día con la vida escolar en suspenso y, al parecer (no por lo que se dice sino por lo que se hace) indefinidamente. Y, sin embargo, así estamos. Amputar un órgano por estar enfermo es muy cómodo, pero eso no resuelve el problema; que el mérito estriba en curarlo para salvarlo y que sea útil nuevamente.

Una cosa es perseguir un ideal quijotescamente y muy otra es adoptar criterios prácticos para robustecer su persecución para llegar a la meta.

Si conjuntamente con la clausura de los centros docentes se hubiera dispuesto la libertad de enseñanza, nos hubiéramos evitado muchas cosas que están pasando y que quedan por pasar...

A los apóstoles les es dable perseguir ideales, ya que esa es su misión, pero a los estadistas les está vedado apartarse de las realidades del momento, sin que esto quiera decir que se haya de claudicar.

Considero en estos casos completamente fracasada la enseñanza oficial. Esto no quiere decir que sea indispensable suprimirla; pero sí oponérsele el contrapeso de la libertad de enseñanza que la obligará a mejorarse so pena de perecer. Eso es precisamente lo que está pasando en los Estados Unidos que usted pone por ejemplo, en que tanto el gobierno central como los estados confederados se están gastando muchos millones en sostener establecimientos de todas clases, gratuítos. Esa es la misión del buen tutor. Tener a disposición del que no puede pagar, establecimientos tan bien dotados como los privados, que allí marchan a la vanguardia, para que quedaran a salvo los derechos del pueblo a estudiar bien y barato.

La ya centenaria Escuela de San Alejandro vivió y se acreditó como institución privada, y se convirtió en un conflicto más, tan pronto como en ella intervino la acción oficial; por eso no me sorprende que usted halle disparatados los planes oficiales de estudios. Es disparatado todo cuanto toca la acción oficial. Esto aparte de que con ligeras variantes, los planes de estudios son los mismos en todas partes; ahora, los resultados... sí que son bien distintos; la cultura eficaz en unos países y la ignorancia titulada en otros. ¿A qué se debe la diferencia? Creemos que a la manera como han sido puestos en práctica por los encargados de desarrollarlos. Luego todo depende del valor moral de los profesores.

Mientras ls hechos no demuestren lo contrario, confío en el buen éxito de la enseñanza libre. Tan es así, que conozco jóvenes que sin más interés que el de adquirir conocimientos, han tomado cursos por correspondencia en instituciones americanas con tan buenos resultados, que actualmente viven de esos estudios, después de haberlo intentado inútilmente en los centros oficiales. Y dirá usted: pues ya está resuelto el problema. Pero hay el pequeño inconveniente de que el Decreto 1774, de Diciembre del año 1915, en su Artículo 4o., inciso c, prohibe, de manera expresa la legalización de esos conocimientos efectivamente adquiridos, porque lo han sido por correspondencia.

Me pregunta usted: en qué principio pedagógico, social o ético me baso para trazar con la exactitud de un ingeniero esa rígida línea que limita el derecho del pueblo en materia de educación gratuita a la primera enseñanza? Me pone usted en el mismo aprieto en que usted explicaba al Bachiller errante Sr. Rius Montero debido a su condición de no ser también bachiller; pues no soy ni pedagogo, ni sociólogo ni moralista. Pero entiendo que con el mismo que el Estado tiene para suspender las garantías constitucionales por motivo de orden público Aparte de que debe tener presente que dije «fuera de la primera enseñanza el Estado no está obligado a darle enseñanza gratuita a nadie»; que no es lo mismo que decir que se le debe quitar al pueblo el derecho de adquirir gratuitamente cualquier otro género de enseñanza, secundaria o superior, y hasta facultativa si usted quiere, que en eso no me duelen prendas pues no soy aristócrata; no olvide que hemos pedido para la primera enseñanza una amplitud suficiente para que con ella sola puedan los que no tengan capacidad para más, que por desgracia son muchos, obtener los conocimientos necesarios para ganarse la vida, base esencial del objetivo humano y que debe ser previo al de entregarse a la alta cultura como un servicio social, cultivando «la mente, el carácter y la moral» que, como usted bien dice, «a nadie estorba» y a todos beneficia, agregamos nosotros. Al menos voluntariamente, no acostumbramos a emitir juicios inapelables; en cambio nos parece que usted sostiene un prejuicio inapelable, al pronunciarse tan resueltamente contra la libertad de enseñanza. Cosa que atribuyo, por sus propias palabras, a su temperamento antiracial, más que a sus arraigados principios democráticos reiteradamente mantenidos a través de su ejecutoria pública.

¿Cree usted un secreto que las dos o tres mil matrículas gratis que se concedieron en la Universidad, fué una de las causas determinantes de que el primer centro docente se saturara de comunismo disolvente y perturbador? ¿No han sido la Escuela de Artes y Oficios, las Normales y demás centros de matrícula gratis los que han dado la nota más alta en la fiebre destructiva que hemos padecido últimamente? Esto no será la razón única, pero no podrá negarse que ha sido una buena invitación al vals.

Usted a la indisciplina atribuye, entre otras, la causa de los conflictos estudiantiles... pero ¿esto no se debe a la abdicación del profesorado a usar de los derechos que la legislación vigente pone en sus manos para sostener la autoridad académica, y haya permitido que las asambleas estudiantiles se hayan dedicado a quitar y poner profesores libremente; y hayan hecho depuraciones del profesorado que culminaran con el doloroso espectáculo de ver al universalmente reconocido internacionalista cubano Sánchez de Bustamante en el banquillo de los acusados respondiendo a los cargos que le hacían la asamblea? Cualquiera que sea el criterio que se tenga respecto a la conducta cívica del Dr. Bustamante, ¿deben permitirse esas cosas? ¿Cree usted que puede continuarse la marcha con un cómodo ¡Aquí no ha pasado nada! como parece seguro dada la forma en que se van resolviendo los problemas de la enseñanza?

No me refiero directamente a los centros docentes.

Poner los centros docentes en marcha, aunque sea a la diabla, como usted propugna, me parece lo más indicado y, como tal, entiendo que se lleven al ser y estar en que se encontraban el doce de agosto del 33, pues así quedaría a salvo el principio de autoridad que, en esto como en todo, debe ser inexpugnable; sin que por ello se suponga que defendemos la tiranía con que suele confundirse en esta ínsula barataria que, según el gran Almirante, es la tierra más fermosa que ojos humanos vieron.

Y rogándole, por primera vez, publicidad, queda admirador

DR. M. MARTINEZ.

CON LUGAR UN RECURSO CONTENCIOSO-ELECTORAL. — El Juez de Primera Instancia del Sur dictó sentencia ayer ante el Secretario José de la Rionda, declarando con lugar el recurso contencioso electoral establecido por José Fernando Mato Watson contra las elecciones celebradas por el Partido Unión Nacionalista en el Barrio de Puentes Grandes, disponiendo la celebración de nuevas elecciones en los colegios 1, 2 y 3, y comunicando dicha sentencia al Juzgado de Instrucción para los efectos legales procedentes.

AFIRMA UN INVESTIGADOR QUE ISMAEL PEREZ SE SUICIDO

Sostiene el sargento Falcón que el Inspector Electoral se arrojó por el balcón del Palacio Consistorial

No ha encontrado en sus investigaciones ningún cargo en contra de los presuntos culpables. Aporta testimonios y antecedentes para demostrar que no se trata de un crimen

Antolín Falcón, sargento de la Sección de Investigaciones de la Policía Nacional, elevó ayer al jefe de la misma, teniente Germán Cortés, y éste, a su vez, por conducto del Jefe de la Policía Nacional, al Juez Especial, doctor Fidel Vidal, el informe producto de las pesquisas por el primero llevadas a cabo respecto a la muerte violenta del inspector electoral señor Ismael Pérez Martínez, y en cuyo informe Falcón asegura que no se trata de un delito, sino que el citado Pérez Martínez se suicidó, conclusión a la que llega por todas las pruebas que ha obtenido y los antecedentes del caso.

Falcón detalla minuciosamente el género de vida del señor Pérez Martínez, el cual, afirma, si bien no era beodo consuetudinario, acostumbraba a ingerir bebidas alcohólicas, siendo su situación económica apremiante y en el orden político, aunque estaba afiliado al Conjunto Nacional Democrático pactó con la Unión Nacionalista, tendencia del doctor Belt, por gestiones del señor Ricardo C. Dávila y otros, aceptando un nombramiento de 50 pesos mensuales con destino a las Oficinas del Catastro, así como el ser inspector electoral para el Colegio Número Uno, con seis pesos de dieta; que el día 7, sábado anterior a los hechos, concurrió a la Junta Provincial, para proveerse de sus credenciales, sin que sea cierto que promoviese escándalo ni se le notara estado de embriaguez, concurriendo también a la Junta Municipal del Sur, como a las seis de la propia tarde, donde se proveyó del libro registro de afiliados de Chávez, en cuyo barrio existían tendencias nacionalistas, una representada por el Alcalde de la Habana, doctor Guillermo Belt, y la otra por el doctor Antonio Beruff Mendieta, perteneciendo a la primera el señor Ricardo Cabanas y a la segunda el señor Otilio Ferreiro.

Después que habla de las gestiones llevadas a cabo para poner fin a las diferencias entre ambas tendencias, en las que intervinieron Enrique Solís, Juan Muñoz, Raimundo González, conocido por «Manín» y los antes citados Cabanas y Ferreiro, llega Falcón a la nocre del sábado, en la que Pérez Martínez concurrió a las oficinas del Ayuntamiento, que estaban llenas de público, donde habló Pérez con el doctor Joaquín Albarrán y con Ricardo Dávila, dirigiéndose posteriormente al Círculo político situado en Reina 57, donde está instalado el Tercio Unión Nacionalista, que sostiene la tendencia Beruff-Alvare, donde Juan Vicente Meireles le presentó a Otilio Ferreiro, recomendándolo lo ayudara en sus aspiraciones a delegado por Chávez, hallándose presente Raimundo González y José Luaces y de ahí, a su casa, Maloja y San Nicolás.

Ferreiro y González se dirigieron a casa de Solís y juntos con Muñoz Puig y dos más fueron al Ayuntamiento, donde penetraron al despacho de Humberto Novo, hablando con Enrique Varona, acordando ir a buscar a Pérez Martínez a su casa, pues Ferreiro y González afirmaron que el inspector convino con ellos que fueran a buscarlo, por lo que abandonaron las oficinas citadas Ferreiro, González, Varona, Dávila y otro más, yendo al Ayuntamiento, reuniéndose en el despacho del Alcalde, además de los citados, el doctor Belt, Ignacio Delgado, conocido por Macho, el doctor Nicasio Silverio, el doctor José María de la Aguilera, Armando Diego, Francisco Suárez Martínez, Nicasio García, Carlos M. Abreu López y otros más.

Al penetrar Ferreiro, González y Dávila al despacho del Alcalde—sigue diciendo Falcón—después de ser presentado Pérez, surgió una discusión entre Dávila y Pérez, dando aquél a éste un golpe en la cara, interviniendo las personas allí presentes para evitar una riña, pero Dávila continuó apostrofando a Pérez, al que tildó de traidor y beodo; protestaron Ferreiro y González, reconviniendo a Dávila, siendo conducido Pérez al pasillo contiguo, sin que el repetido Pérez repeliera la agresión, limitándose a decir: «Puedes darme, Dávila, que yo no tengo manos».

Y cuando Dávila redactaba en la máquina de escribir la renuncia de Pérez, Ramón Rabí Rabí dice al Dr. de la Aguilera: «El hombre se ha tirado por el balcón», por lo que Aguilera se dirigió a Dávila, diciéndole: «No sigas escribiendo porque el hombre se tiró por el balcón», produciéndose la agitación y curiosidad natural en las distintas personas que allí estaban, así como del Dr. Belt, que ordenó que condujeran al herido a la Casa de Socorro y dieran cuenta a la Policía, actos éstos que ya estaban realizándose en la vía pública por las personas y policías que intervinieron en su conducción a la Casa de Socorro.

Afirma Falcón que todos los testigos están contestes en asegurar que Pérez Martínez, que estaba intranquilo y cubría su rostro con un pañuelo después de la acometida de Dávila, se acodó, primero, sobre la baranda del balcón, se dirigió por todo el deteniéndose en el dintel de la ventana derecha del despacho del Alcalde, retrocedió, se desvió un metro hacia la izquierda, detrás del testero de pared, según afirman, también, los testigos presenciales Nicasio García, Francisco Suárez y Carlos M. Abreu, que lo observaban, y Ramón Rabí, que se hallaba entre el balcón y la primera ventana del salón de los espejos, vió cuando el repetido Pérez se situó en el lugar del balcón de frente hacia O'Reilly, levantando la pierna derecha que cruzó sobre la baranda del balcón y se dejó caer en el vacío.

Y dice igualmente Falcón, que en ningún momento ninguna de las numerosas personas que allí estaban hablaron de crimen alguno, sino de suicidio y presenta como testigos, además de los ya citados a los señores Dr. José Miguel Portela, Jorge Lafite, Raúl Núñez, Rafael Cabrera, Claudio Roque Fraga, Amos Keeling Fernández, Dr. Sanjeau, José M. Fernández Avalos, Manuel Hiraldez y Carlos Santana.

Y termina diciendo que la trayectoria que debió seguir el cuerpo del Inspector Pérez Martínez fué la perpendicular e iba con vida y de cabeza, como lo demuestran las fracturas de los huesos de la muñeca derecha y el hundimiento de la región occipito frontal del mismo lado, pues es innato del instinto de conservación de toda persona que desciende de una altura atenuar con las manos el efecto del golpe, pues de haber sido lanzado con violencia su cuerpo hubiera caído seguramente sobre el pavimento de la calle a cierta distancia del contén de la acera y si estaba con vida aún al ser lanzado y hubiese precedido lucha junto al balcón hubiera podido quedar huellas de pintura negra del barandaje de hierro del mismo sobre las ropas que vestía el occiso.

Y con respecto a la autopsia verificada en el cadáver expresa Falcón que, hecha en forma minuciosa y escudriñadora con el fin de determinar lo cierto del rumor del asesinato, tuvo por resultado, aparte de las heridas y fracturas certificadas de primera intención, una equimosis sobre el lado izquierdo del pecho, como del tamaño de un real, sin llegar a interesar el corazón y su estómago no acusaba la presencia de bebida alcohólica, llegándose, no obstante, a la conclusión de que lo mismo podría tratarse de un suicidio que de un homicidio.

Un galán furioso golpea sin piedad a su ex prometida

Le exigió $300, montando en cólera al ver que se negaba. La joven se halla lesionada

Ante el Subinspector de la Policía Judicial Crescencio Torriente, de guardia en la Jefatura anoche, denunció la joven Angélica Gutiérrez Sánchez, de 23 años y vecina de Trocadero 57, que sostuvo relaciones amorosas con José Déiaz Otero, las cuales dió por terminadas el 17 de julio del corriente año, agregando que a pesar de ello Díaz Otero se ha personado distintas ocasiones en su residencia para reanudar las relaciones, haciéndolo en tono violento, no accediendo ella y que el último día que la visitó, el 22 del actual, como a las diez de la noche, no solamente trató dicho extremo, sino que pretendió obligarla a que le entregara la cantidad de 300 pesos y al contestarle negativamente, la golpeó con un black jack, ocasionándole lesiones.

Agregó la joven Gutiérrez al Subinspector Torriente que no formuló denuncia desde los primeros momentos por evitar el escándalo, pero como quiera que sigue amenazándola por teléfono es por lo que la produce, temiendo que Díaz lleve a vías de hecho sus propósitos.

En vista de la agresión de que dice la joven fué objeto, el subinspector Torriente comisionó a un agente para que la trasladara al primer Centro de Socorro, donde el doctor Gómez certificó que presentaba lesiones de carácter leve, diseminadas por el cuerpo.

Con lo actuado se dió cuenta al Juez de Instrucción de la Sección Primera.

Ponche en honor del secretario de Obras Públicas Sr. Echarte

Quiso la Sociedad Cubana de Ingenieros hacerle saber su júbilo por su nombramiento

A las cinco de la tarde tuvo efecto en la Sociedad Cubana de Ingenieros, el acto organizado en honor del ingeniero Jorge Luis Echarte, con motivo de haber sido nombrado Secretario de Obras Públicas.

Nutrida concurrencia de profesionales asistió al ponche de honor, entre los que recordamos al Presidente de la Sociedad, señor Miguel Villa; al secretario señor Félix Rousseau; Eduardo J. Chibás; Enrique Luis Varela; Enrique Martínez; Luis Morales; Manuel de la Torre; José Antonio Buch; Rafael García Bango; Raúl Otero; Eduardo Gastón; Hilario Rojas; Carlos Pichardo; Francisco Gastón; José García Montes; Eduardo Tella; Eudaldo Muñoz; Benjamín de la Vega; García Torres; Facundo Guanch; José Ramón Toñarely; Joaquín de la Torre; Francisco Andreu; Antonio Queralt; Hilario del Castillo, de quien oímos decir que sería llevado a colaborar al Departamento de Obras Públicas en un alto puesto; Francisco de Sola y otros señores.

El presidente, señor Miguel Villa, manifestó que estaban suprimidos los discursos, que aquel acto tenía por motivo, hacer patente la satisfacción de la Sociedad Cubana de Ingenieros, por que al dejar el cargo el excelente y laborioso compañero ingeniero señor Ruiz Williams, había entrado a sustituirle en el cargo de Secretario de Obras Públicas, otro estimadísimo compañero y competente ingeniero, el señor Jorge Luis Echarte, de quien todos esperaban una brillante labor, por las dotes técnicas y administrativas que todos le reconocen. La sustitución de un ingeniero por otro, en esa Secretaría—terminó—constituye una de las aspiraciones de la Sociedad.

Los concurrentes prodigaron una salva de aplausos al señor Echarte, felicitándole todos cariñosamente.

FECHAS Y ANIVERSARIOS

El 25 de septiembre de 1513 descubrió el mar Pacífico Vasco Núñez de Balboa.

Este mismo día del 1493 salió Cristóbal Colón del puerto de Cádiz, con 17 carabelas, iniciando su segundo viaje al Nuevo Mundo.

Murió en el pueblo de Artemisa el día 25 de septiembre de 1875 la poetisa cubana Julia Pérez Montes de Oca.

En la tarde de ayer el Ingeniero Jorge Luis Echarte, nuevo Secretario de Obras Públicas, acompañado del Jefe de Construcciones Civiles, señor Varela y del Pagador y Colector Central, señor García Bango, visitó los trabajos del Monumento al Generalísimo, cuya erección se está activando para poderlo inaugurar en próxima fecha.

El nuevo Secretario hizo una completa inspección de los trabajos, felicitando al contratista y a su personal por la eficiente labor que allí se realiza, como complemento de la energíca actuación del Coronel Gustavo Pérez Abreu, Presidente del Comité Pro Monumento a Máximo Gómez, para que el día 18 de Noviembre próximo pueda ser develado el monumnto.

La fotografía muestra al Ingeniero Echarte al lado de una de las grandes moles que componen los relieves del Monumento, cada una de las cuales pesa de 12 a 15 toneladas.

Proponen los pequeños comerciantes e industriales, medidas para que sea útil la ley contra el clandestinaje

Basan sus aspiraciones en cinco punto, de los que han dado a conocer la esencia al Secretario del Comercio. No les satisface una promesa que se les acaba de hacer

La Habana, septiembre 21 1935.
Sr. Secretario de Comercio.
Ciudad.
Muy Honorable Señor:

Respetuosamente venimos a manifestarles, que: su, bien intencionado propósito, hecho público por la Prensa de llevar al Consejo de Secretarios, un proyecto de Decreto-Ley, estableciendo sanciones para los Alcaldes que no realicen la convocatoria para la constitución de Juntas Gremiales, según lo determina la Ley de Impuestos Municipales; francamente, no nos satisface, por cuanto, sin sanción alguna, por propio Ministerio de dicha Ley, podemos nosotros, por ser mayoría, constituir las expresadas Juntas Gremiales, lo que no hacemos, porque el repartimiento de la cuota contributiva que establece la repetida Ley, no se acomoda en su proporcionalidad, a las realidades del momento, por ser limitada.

Nos permitimos recordar a Vd., Sr. Secretario, que dicha Ley, fué promulgada hace 27 años, y entonces, nuestro campo Comercial e Industrial, no gozaba del arraigo, y mucho menos de la experiencia contemporánea; los magnates de hoy, eran los modestos de aquella época, que con sus millones (sin ofensa personal sea dicho) quieren barrernos, porque constituímos una pesadilla y un gran obstáculo para sus labores expansionistas y acaparadoras; los acontecimientos de estos últimos días, nos dan la razón más concluyente, pues sin más causa, que los efectos del Decreto-Ley 163 que nos ocupa, se ha encarecido abusiva y escandalosamente el café, en más de un 40 por ciento, igualmente se ha encarecido el tasajo, la manteca, el tocino, el jamón &, productos de primera e indispensable necesidad para las clases trabajadoras, que viven muriendo, a pesar de todo lo que en contrario se diga, y en tal virtud, es procedente, y más todavía humano, legislar de acuerdo con lo que en justicia pedimos:

PRIMERO:—Que se haga obligatorio en los Municipios, la formación de Juntas Gremiales de Comerciantes e Industriales del mismo giro a fin de que. el cómputo contributivo sea repartido estricta y proporcionalmente de acuerdo con la importancia de cada negocio, capacidad productiva y capital invertido.

SEGUNDO: —Que las modestas industrias, que por su naturaleza requieran Directores Técnicos, puedan serlo sus respectivos dueños, si son idóneos.

TERCERO: — Que se conceda un plazo de 30 días, para que aquellos comercios e industrias que no tengan Licencia Sanitaria y Municipal, la obtengan gratis, mediante solicitud.

CUARTO: — Que tratándose de pequeñas Industrias, se prescinda de los planos &. bastando solamente la Memoria descriptiva, que firmará el interesado, y una vez comprobada su veracidad y las buenas condiciones sanitarias del local, se despache la correspondiente Licencia, y

QUINTO: — Que en la Junta Nacional de Comercio. próxima a constituirse, se le dé participación merecida, al Comité Nacional de Pequeños Comerciantes e Industriales.

Como bien claro lo habrá visto Vd; señor Secretario, las medidas que reclamamos son por demás sencillas, justa y más todavía saludables a todas luces para el bienestar ciudadano; con dichas medidas como ya se lo hemos dicho desaparecería el clandestinaje, porque entonces, practicarle resultaría un mal negocio; además las recaudaciones fiscales aumentarían y con ellas las atenciones públicas. que se traducirían en contento nacional.

Dicho esto Sr. Secretario, que lo hacemos animado de los mejores deseos y por el bien de Cuba y de este Gobierno necesitado de consejos desinteresados y capaces, venimos a reiterarle una vez más nuestra súplica, acerca de la audiencia que desde hace más de un mes tenemos solicitada. pues queremos tratarle este asunto, que tiene una importancia extraordinaria y grande para el porvenir de la Patria.

En espera de ser atendidos, nos suscribimos de Vd; con el mayor deseo de ayudarlo, como sus más atentos S. S.

Comité Nacional d Pequeños Comerciantes e Industriales.
Octavio Betancourt.
Prsidente.

Fué identificado "El villaclareño" por 2 detectives

Se encuentra reclamado por múltiples delitos. Algunos servicios de la P. Secreta

Informaron ayer, los detectives de la Policía Secreta, G. Galguera y C. Laurent, a su Jefe Comandante Eugenio Menéndez, por medio de telegrama, que han identificado en la cárcel de Holguín, donde cumple condena de 180 días de arresto, por hurto, al sujeto conocido por «El Villaclareño», que se nombra Raúl Isla o Ubaldo Pérez González o Waldo Pérez o Antonio Fernández García, el que está reclamado por distintas Audiencias, y Juzgados de esta capital, por delitos diversos, tales como hurto, lesiones, amenazas y rapto, habiendo sido condenado por este último, a un año, ocho meses y veintiún días, siendo consumado carterista y delincuente habitual.

El Comandante Menéndez, con vista de ese informe de Galguera y Laurent, ha dado cuenta a las autoridades reclamantes, haciéndoles saber que Isla Rubio extinguirá su condena de Holguín en 6 de noviembre de este año; también ha comunicado al Alcaide de la Cárcel de esa ciudad oriental, que el repetido Isla queda constituído en prisión, allí, a disposición de las autoridades citadas.

OTROS SERVICIOS DE LA SECRETA.—Luis de la Cuesta, detective de la Secreta, arrestó a Pedro Domech García, de San Lázaro 6, en la Víbora, acusado de estafa de $100, por Arturo Simo Núñez, de Máximo Gómez, 51, quien le envió bajo certificado, desde Banes, de donde es vecino, diez billetes de la Lotería Nacional, importando esa suma para que se la remitiera allá en billetes de dicha Lotería, lo que no hizo Domech.

El Subinspector de la Secreta, Federico de la Cruz Muñoz, detuvo a Higinio Raquel Zayas Valdés, de San José 52, reclamado en causa por amenazas condicionales de muerte por el Juzgado de Instrucción de la Sección Quinta.

También los detectives de la Secreta Fernando Ortiz, Ignacio Hulcl, V. Montero y Alfonso López, detuvieron, por estar reclamados en diversas causas correccionales, a José Sánchez Sánchez, Ricardo Alvarez Valdés y José Manuel García Guerra.

Solucionado el incidente que había surgido entre Alfredo Padrón Batista y García Guerra

Los señores Ramón León Rentería y Miguel A. Comellas y Salgado, debidamente autorizados, han realizado amistosas gestiones cerca de los señores Alfredo Padrón Batista y el doctor Aurelio García Guerra, para solucionar el incidente surgido con motivo de la polémica entablada entre ambos líders obreros.

Nos han visitado los señores León y Comellas, informándonos haber quedado terminado el incidente, lo que se complacían en hacerlo público, no solamente por ellos, sino para conocimiento de la clase trabajadora, haciendo constar que con alteza de miras fué aceptada por ambos señores la gestión realizada.

Están tramitándose expedientes de expulsión contra varios individuos a los que se consideran indeseables

Se impondrá una multa de un peso a cualquier extranjero que se cambie de domicilio y no lo notifique oportunamente. Diversas noticias sobre traslados de presos. De Gobernación

Anunció ayer el Secretario de Gobernación que el próximo lunes comenzará el traslado de las oficinas de la Secretaría al edificio del Instituto Provincial, en el cual dicho Departamento ocupará la primera y segunda plantas, quedando la tercera para alojar los útiles y enseres de dicho plantel. El traslado se hará defintivamente, ese día, y, como se sabe, está acordado desde hace tiempo, habiendo rendido informe sobre esa distribución, la Comisión designada, que está integrada por los señores doctor Mario Palacio de la Cruz, jefe de Personal, Bienes y Cuentas de Gobernación; el arquitecto Dionisio Blasco y el Capitán del Ejército Constitucional, García Alonso.

En el edificio que ocupa hoy la Secretaría de Gobernación quedarán instaladas las oficinas de la Secretaría de Defensa, uniéndose el repetido edificio con el Castillo de la Fuerza, contiguo a él, haciéndose en aquél las reformas necesarias.

EXPULSION DE EXTRANJEROS INDESEABLES.—Han sido refrendados por Gobernación los decretos por los que se expulsa del territorio nacional, como extranjeros indeseables, a Boys Afroyn, norteamericano; Víctor Martínez Ranero, Angel Manzano Rodríguez, Genoveva Trigo Arias o Berta Fariñas, Manuel Garrote Martínez, llamada Espanta Turistas, españoles; José González, haitiano; Gentil Fis y Eduardo Fis, también haitianos; San Chong o Chen, David Cuba y Antonio León Rodríguez, asiáticos; y Emilio Corral García, norteamericano.

EL TRASLADO DE PRESOS.—Informó Gobernación al jefe del vivac de Santiago de Cuba, contestando a su consulta, que por circular de la Secretaría de Justicia, de 5 de septiembre de 1930, se aclaró que el autorizarse la conducción de presos al domicilio de familiares enfermos o fallecidos se hace transgresión de la Ley, con manifiesto quebranto de Y en cuanto al traslado de reclusos la condena que estén cumpliendo. enfermos a los Hospitales, se hizo saber al mismo jefe del vivac que puede disponerse por el jefe del penal, previo informe médico del galeno que asista al preso; en casos de traslados de presos a ver sus familiares las peticiones no pueden ser concedidas, y en los de traslados a centros benéficos, deberán ser sometidos a la aprobación del Departamento.

MULTA A LOS EXTRANJEROS.—El Subjefe del Negociado de Extranjeros de la Secretaría de Gobernación, señor Francisco Muñoz, hizo saber a los repórters, ayer, que los extranjeros que cambien de domicilio están obligados a dar cuenta de ello al Negociado, a los efectos del carnet, siendo numerosos los casos en que hay dichos cambios y no llena ese requisito. Los que no lo hagan, agregó el señor Muñoz, incidirán en multa de $1.00.

Castigo para los que usen sellos o cuños del Ejército

Los Tribunales de Urgencia son los encargados de poner la sancionalidad a esa falta

El Cuartel General hace constar que de acuerdo con el Decreto ley 239, todas las personas que fabriquen, vendan o usen los cuños, gomígrafos, papeles o sobres con el membrete del Ejército Constitucional, Marina de Guerra, Policía Nacional u otros Cuerpos Armados, sin tener la debida y correspondiente autorización, serán castigados conforme al artículo XLVIII de la Orden 213 de 1900. Los Tribunales de Urgencia serán los encargados de conocer dichos casos».

RELEVADO EL 2do TTE. USATORRES.—Ha sido relevado como alumno de la Escuela para oficiales en el Castillo de Atarés, el segundo Teniente Taquígrafo, Luis Usatorres y Ubieta, del Cuartel General.

CHAUFFEUR ACUSADO

El vigilante Manuel Plasencia, acusó al chauffeur Federico Montes Montes, vecino de Aguiar núm. 118, de haberse apropiado de un automóvil que le dió a trabajar.

Montes expuso que no era cierto que se hubiera apropiado del automóvil, sino que, debido a que no funcionaba, lo llevó a arreglar.

Ha sido detenido un ex-teniente de la policía nacional

Se encontraba reclamado por delitos de hurto y estafa. Se le cesanteó hace poco tiempo

El Sargento Gutiérrez, de la Sección de Investigaciones, procedió anoche a la detención del doctor Justo de Lara, dentista y ex Teniente que fué de la Policía Nacional, de donde fué cesanteado por el Teniente Coronel Pedraza.

El arresto del doctor Lara, se llevó a efecto por encontrarse reclamado por el Juzgado de Instrucción de Nuevitas, por un delito de hurto y por el Correccional de la Sección Segunda, en causa por estafa.

Recia protesta de los vecinos de un pueblo villareño

Un cambio de itinerario en los ferrocarriles le causa perjuicios de consideración

En la tarde de ayer, una comisión del pueblo de Cartagena, provincia de Santa Clara, nos visitó con objeto de exponer en nombre de los vecinos y término de dicho pueblo, su queja por la modificación introducida en el itinerario de los trenes de los F.C. Unidos, que ha privado a dicha ciudad de un servicio de transporte diario.

La Comisión, integrada por los señores Ricardo Carreras, colono; señor José Fernández, propietario; doctor Angel Luis Rodríguez, profesional; y miembros de la Hermandad Ferroviaria, Delegación número 5, de Cruces, integrada por su presidente el señor Hilario Hernández, y Secretario señor Humberto Hernández, nos ha expuesto que después de una reunión celebrada en el Liceo de Cartagena, se acordó designarlos para que en representación de todo el pueblo de la referida ciudad, visiten al Secretario de Comunicaciones y Presidente de la Comisión de Ferrocarriles, doctor Pelayo Cuervo, para hacerle entrega de un escrito-exposición, interesando la modificación del itinerario número 9 de los F.C. Unidos de la Habana.

El cambio de itinerario perjudica al pueblo de Cartagena grandemente en el servicio de correspondencia, que por este nuevo sistema, cada tres días la recibe y cada tres días tendrán que esperar sus vecinos el paso del tren para trasladarse a cualquier pueblo lejano. Además por aquella extensa y rica zona, no tienen comunicación por carretera, por lo que necesitan imprescindiblemente el servicio diario de trenes.

Es de esperar, pues, que el recto funcionario doctor Pelayo Cuervo, atenderá las justas demandas del pueblo de Cartagena.

Resultó brillante el ponche ofrecido en la Asociación de Repórters a los Comités de las Sociedades Viboreñas

Los miembros del Directorio del Retiro Periodístico tuvieron ayer un cambio de impresiones en relación con la campaña a seguir. Una fiesta en el Cubanacán. La sesión de hoy, martes

Un rotundo éxito fué el acto celebrado por los doce clubs que radican en la Víbora, en la «Asociación de Repórters». Era un champagne de honor dedicado a los comités de damas de los mismos y puede afirmarse que cerca de cien bellísimas señoritas llenaron los elegantes salones y participaron del acto, disponiéndose a trabajar intensamente porque los festejos en beneficio del Día del Periodista, sea también de lisonjeros resultados. El doctor Rafael María Angulo pronunció breves palabras, abriendo el acto. Después pronunció un discurso muy elocuente el doctor Osvaldo Valdés de la Paz, y otro discurso en nombre de los presidentes de los Clubs, el señor Oscar Ruano, del San Carlos. Se hizo un poco de música y se sirvió un exquisito buffet, cerranndnon el acto el periodista Díaz Silvera, con palabras de agradecimiento para todos.

Recordamos entre los asistentes a ta Pérez, Enriqueta M. de Valdés, las señoritas Mercy Abela, Blanquí Graciela Abreus del Campo, Caridad Fernández, Cecilia y Elvira Márquez, Hilma Herrera, Rosita Araneli, Conchita Parrado, Violeta, Zoila, Julia Negrete, doctor Coralia Paneque, Carmen Rodríguez Fontanills, Lucy Rodríguez Fontanills, Coralia Raimat, Angelita López Recio, Lucía Cañal, Anita Palma, Juanita Brito, Adelaida Cervantes, Marcelina Cabrera, Berta de la Rúa, Isabel Bustillo, María Ignacia Loynaz, Asunción Balsena, Caridad Bustillo, Teresa Sedano, Isabelita de la Cuesta, Caridad Gómez, Trini González, Josefina Balsena, Lucía Loynaz, Celia H. Hernández, Celia Leyva, Delia Fleites, Violeta Bolet, Estela González, Hortensia Hernández, Carmelia Villalta, Graciela y Raquel Maceda, Mercedita González, Evangelina Fernández, Elsa López, Teresa Santana, Adela Aguiar, Carmelina Cabrera, Leonor Prats, María Valdés de Carbonell, Elsa Llorente, Olga Ortega de Bacallao, Nena Ensíquez, Raquel Albert, Carmita Vidal, Eladia León y María del Carmen Robledo.

CAMBIO DE IMPRESIONES.—Los miembros del Directorio del Retiro Periodístico, tuvieron ayer un cambio de impresiones con las gentiles compañeras en los periódicos y varios sectores de la propaganda intelectual realizan meritísimas labores. Asistieron las señoras Dulce María Borrero de Luján, Flora Mora de Giró, Carmela Nieto de Herrera y Nena Benítez, notándose la ausencia de la señorita Conchita Gallardo. En este cambio de impresiones sobre motivos del Día del Periodista, se obtuvieron valiosas ideas y Flora Mora, de tan destacada personalidad en el mundo del arte musical, nos ofreció su contribución con un acto que sea al propio tiempo concierto y conferencia sobre una de las grandes figuras musicales, en uno de nuestros teatros. Mañana se determinará el lugar en que Flora Mora hará el concierto y el día que se señale para el mismo.

FIESTA EN EL CUBANACAN.—Los señores Comandante Crescencio Varona y Eloy Piñeiro, han ofrecido para celebrar un acto importante en favor del Día del Periodista, la finca llamada Cubanacán, situada en el kilómetro 13 de la Carretera Central con cuatro kioscos, salones de bailes, vallas de gallos, grutas y cuevas y que admite fácil acceso a los visitantes de La Habana, por su conexión con las rutas de ómnibus de la Víbora y Cerro y los trenes eléctricos que van a Güines. Mañana considerará esta proposición el Directorio del Retiro que estudia la posibilidad de hacer, en Cubanacán, una magna fiesta con lidias de gallos, a la que concurran los galleros de tres provincias occidentales con sus mejores ejemplares para lidiarlo ese día y ofrecer, además, un baile popular.

LA SESION DE HOY.—La sesión de hoy del Retiro Periodístico tiene especial interés, porque en ella se concretarán las ideas y acaso quede terminado el programa definitivo del Día del Periodista en La Habana y en alinunas importante ciudades del interior. Son muchos, muchísimos los ofrecimientos y las adhesiones que se reciben a diario y cada idea necesita un grupo de hombres y mujeres que puedan desenvolverlas. Esto es el tema de la sesión de mañana, que por eso resulta importantísima.

ROBO

Nadalina Domínguez Fernández, residente en Rayo número 82, denunció que de su domicilio le habían sustraído ropa por valor de 10 pesos.

M.E.C.D. 2016

SE LABORA INCANSABLEMENTE PARA QUE SEAN BRILLANTES LOS FESTEJOS DEL "DIA DEL PERIODISTA"

LOS COMERCIANTES DE GUANTANAMO PROTESTAN CONTRA UNA LEY QUE LES PERJUDICA

Columna Editorial

¿POR QUE?

LAS Escuelas Profesionales de Comercio son los centros docentes que primero deberían reanudar sus clases.

Ni la Medicina, ni la Ingeniería, ni las Bellas Artes demandan con tanta urgencia su enseñanza superior o rudimentaria, como la mercantil económica. Ni aun aprema tanto el estudio de la alta política, de aquella que produce los buenos estadistas cuando esa disciplina se aplica a individuos con talento innato para la suprema dirección de los asuntos públicos.

En esas Escuelas Profesionales de Comercio se enseñan íntegralmente las diversas y complicadas técnicas por las cuales la producción, la distribución y el consumo de las riquezas culmina en el legítimo y ordenado lucro mercantil, basado en el progreso y el bienestar de los pueblos.

Por causas geográficas e históricas Cuba, que como todos los países está sujeta a los imperativos económicos de intercambio comercial, carece de una difundida y bien cimentada cultura mercantil; carece de una inteligente conciencia económica.

De muy reciente fecha es el fomento de esta fase de nuestra cultura, a preparación perfecta y efectiva de nuestra juventud para el ejercicio del comercio, y con el colapso de nuestra enseñanza oficial se ha interrumpido la de materia económica con perjuicio incomparablemente mayor que el producido por el alto de las otras enseñanzas, en cuyas disciplinas contamos acaso con exceso de graduados.

A despecho de que, por todo lo dicho, la enseñanza comercial merece preferente solicitud por parte del Estado, ocurre según nuestras noticias, que no se cumple el decreto número 64 que manda reponer a los catedráticos de dichas Escuelas ni, por tanto, se les abonan sus sueldos como se les están abonando a otros catedráticos también mandados a reponer, con lo cual huelga decir que ni se abren esas utilísimas escuelas ni hay indicios de que se abrirán con la premura que el interés de nuestra economía demanda.

En cuanto a esos haberes atrasados y pendientes de pago se nos dice que ascienden a $900.00 por cada uno de los 70 catedráticos a quienes favorece el incumplido decreto número 64.

Se nos comunica también que en esas escuelas nunca floreció el morbo rojo, ni siquiera la indisciplina o la agitación, ya que la mayoría de los alumnos son altos empleados de los ferrocarriles, del comercio, de la industria y hasta de la banca: gente reflexiva y de arraigada afinidad con las clases solventes.

Si desde el punto de vista de las altas conveniencias del Estado, de la alta política en relación con el mantenimiento del sosiego público acaso sea discutible la oportunidad de poner en marcha algún centro oficial docente en estos momentos, ello no excusa que se demore el pago de sus haberes atrasados a los citados profesores de las Escuelas Profesionales de Comercio, ni es óbice para que el Estado utilice sus aptitudes comisionándolos en otros servicios de utilidad pública cual se viene haciendo con otros señores catedráticos que también indebidamente fueron suspendidos de empleo y sueldo.

Son 900 pesos por 70 profesores, o sean 63,000 pesos que pagados y puestos en circulación, vigorizarían sensiblemente nuestras arterias comerciales, cosa que a la postre sería otro modo efectivo de servir al comercio mientras se resuelve la reapertura de sus seminarios y, de paso, se alivia al profesorado y se satisfacen sus derechos.

Todo esto que es doctrinal y práctico, que luce tan claro y tan simple, sin embargo, no se hace. ¿Por qué será?

Contraria la Cámara de Comercio de Guantánamo a las reglas promulgadas para separar empleados particulares

Felicita al DIARIO por los términos de su editorial del día 21. Texto de su protesta

Recibimos ayer un telegrama dirigido por la Cámara de Comercio de Guantánamo a nuestro Director, doctor José I. Rivero, por medio del cual dicho organismo felicita al DIARIO por su editorial de fecha reciente en torno a la disposición de la Secretaría del Trabajo sobre la separación de los empleados de las empresas particulares.

Otros aspectos de gran interés encierra dicho mensaje telegráfico, que ofrecemos seguidamente a nuestros lectores, no sin que antes expresemos nuestro agradecimiento a la Cámara de Comercio guantanamera por su actitud hacia el DIARIO DE LA MARINA.

Dice así el telegrama de referencia:

«Guantánamo, septiembre 24.—Dr. José I. Rivero.—DIARIO.—Habana.—Esta Cámara, en sesión extraordinaria de la Directiva celebrada ayer, acordó una felicitación y aplausos para el DIARIO, por su editorial del día 21, relacionado con la disposición del Secretario del Trabajo que reglamenta la separación de los empleados de las empresas particulares. Asimismo, acordó pedir a todas las corporaciones económicas de la nación que cooperen a un movimiento en contra de la repetida disposición, sirviendo como preliminar los telegramas de esta fecha al Presidente de la República, al Secretario de Comercio, concebidos en los siguientes términos: «Esta Corporación, en sesión extraordinaria de la Directiva celebrada ayer, acordó protestar enérgicamente de la forma inconsulta, al margen de la opinión de las partes afectadas, con que se dictan disposiciones por la Secretaría del Trabajo, y pedir sea derogada la disposición que regula la separación de empleados de las empresas particulares etc., basada en el Decreto número 276 de 27 de enero de 1934, por estimar que crea dificilísimos problemas a las clases establecidas y afectará profundamente a la economía general del país.—Cámara de Comercio.—Raurell, presidente.—Meneses, secretario.»

NO LE PAGO LOS HABERES A SUS DEPENDIENTES

Armando Valdés Valdés, vecino de Curazao 33, y Fernando López Labarrere, vecino de Sol número 91, dieron cuenta a la Policía que estaban colocados como dependientes en la casa de Boris Sheman, establecida en Misión número 79, y al quedar cesantes dichos individuos, dejó de abonarles la suma de 129 pesos a cada uno, por lo que se estiman perjudicados.

CARTAS AL DIRECTOR

Habana, septiembre 18 de 1935.
Doctor José I. Rivero.
Director del DIARIO DE LA MARINA.
Presente.

Distinguido señor:

En la Columna Editorial del periódico de su digna dirección correspondiente al día de ayer, y bajo el título «El problema de la enseñanza secundaria», se echa una lanza a favor de los Profesores que no son precisamente universitarios, tratando muy atinadamente del privilegio establecido con los Catedráticos de la Universidad, al abonárseles los meses correspondientes a la pasada huelga, además de respetárseles en sus cargos.

Todos piden ser tratados, no por razones de orden material, sino moral, como los de la Universidad, dice uno de los párrafos del citado editorial. Le doy las gracias en mi nombre y me atrevo también a dárselas a nombre de mis compañeros que integran los claustros de las Escuelas Profesionales de Comercio de la República, gracias tanto más expresivas cuanto que hemos sido hasta el presente los más perjudicados por las drásticas medidas dictadas por el Secretario de Educación.

Ahora bien, como el problema en cuestión se ha agudizado más en estos días al extenderse el privilegio universitario a la Escuela de Artes y Oficios, al disponerse la reposición del personal técnico de la misma, que por cierto no es ni de oposición ni por concurso; y lo que todavía es más, estarse disponiendo, según nuestras noticias, el pago de los haberes de los Profesores de los Institutos, aún los que son de simple nombramiento; rogamos a usted de acogida a nuestro caso, ya que somos Profesores por rigurosos Concursos, al amparo de Tribunales en los que las Corporaciones Económicas tuvieron su representación autorizada, habiendo sido supervisados los nuestros por la Bolsa de la Habana.

Es de advertir que nuestros nombramientos fueron hechos por este propio Gobierno, en sus comienzos, convalidando los Concursos mencionados y por tanto el laudo de los Tribunales que otorgaron nuestras Cátedras.

En suma, que todavía no hemos encontrado la razón porqué no obstante estar en iguales condiciones que los profesores de la Universidad, pues no somos profesores «de dedo», a ellos se les respeta en sus cargos y a nosotros, no; porqué a ellos se les paga y a nosotros no, ya que no puede argumentarse que el hecho de la autonomía universitaria produce el milagro de realizar esos pagos con dinero que no proceda de los fondos de la Nación; porqué se repone a los Profesores de la Escuela de Artes y Oficios y se les paga, y a nosotros no; porqué se dispone el pago a todos los Profesores de los Institutos, y a nosotros no.

Por último, debemos señalar que las Corporaciones Económicas en meses pasados cursaron telegramas al Secretario de Educación, abogando por nuestra causa, entre ellas, la Cámara Nacional de Comerciantes e Industriales, la Asociación de Ferreteros, la Asociación de Colonos, el Club Rotario, la Asociación de Industriales, Galbán, Lobo y Compañía y muchas más, y sin embargo, siendo la enseñanza comercial más necesaria que cualquiera otra, a ésta se la posterga así como a sus fieles servidores.

Antes de terminar, no podemos resistir la tentación de recordar las declaraciones que con motivo de las fiestas del pasado 4 de Septiembre, hizo el Jefe del Ejército, al declarar enfáticamente que en Cuba se estaba haciendo justicia, de arriba a abajo como de abajo a arriba, según nota de la Prensa, dando con ello a entender que el reinado de toda injusticia había desaparecido.

Pero así como encontramos muy sensatas tales declaraciones, ya que la justicia es la garantía de la paz, no podemos por menos que preguntarnos, ante el caso nuestro, en qué lugar estamos colocados, si arriba, si abajo o entre ambos extremos.

Con nuestras gracias anticipadas por la acogida que le dé a estas líneas en alguno de los editoriales de su periódico,—desde luego que autorizo su publicación—aprovecha esta oportunidad para brindarle su consideración más distinguida.

Doctor Eduardo de la Torre

"Ideales de Martí" está haciendo una obra muy meritoria

Quiere que Cuba se mantenga dentro de las normas puras de la dignidad y patriotismo

A nuestro poder acaba de llegar un ejemplar del reglamento de la «Asociación Nacional Ideales de Martí», así como uno de los carteles por medio de los cuales dicha valiosa colectividad señala las razones de por qué se debe ser asociado a la misma.

Al frente de la «Asociación Nacional Ideales de Martí» figuran los señores Bienvenido Aguilera Feria, coronel del Ejército Libertador, como presidente; Gregorio Betancourt González, como vicepresidente, y Juan Donat y Núñez de Villavicencio, en calidad de secretario general.

La Asociación de referencia señala que su obra ha de ser exclusivamente cívica, patriótica y cultural, alejada completamente de toda política, laborando para conservar a Cuba dentro de la dignidad y del honor y obteniendo la paz moral de que tan necesitados estamos.

Al agradecer la atención que ha tenido con el DIARIO la «Asociación Nacional Ideales de Martí», hacemos votos por que obtenga los rotundos éxitos a que está llamada.

Murió el individuo herido de un balazo en Jesús del Monte

Un amigo suyo, marinero, le mostraba un revólver, que se disparó, causándole la herida

Ayer tarde falleció en el Hospital Municipal, donde ingresó para ser sometido a una delicada operación quirúrgica, Marcelino Gálvez Moreno, de 28 años de edad y vecino de San Indalecio número 28, en Jesús del Monte.

LO OCURRIDO.—Como se recordará Gálvez Moreno fué herido casualmente por su amigo el marinero Francisco Fernández Romero, al dispararsele un revólver que le mostraba en la esquina de San Benigno y San Indalecio. El cadáver fué entregado a sus familiares.

UN INDIVIDUO HIERE A PUÑALADAS A UN POLICIA DE MARIANAO

Ayer tarde en la esquina de Columbia y Godínez, en Marianao, fué atacado con un cuchillo por Manuel Díaz Duarte, de 27 años y vecino de Barreto 3, en la Ceiba, el vigilante de la policía de ese pueblo número 63, Cándido Martínez Cortada, que hubo de detener a dicho individuo al hacérsele sospechoso cuando llevaba unos paquetes de cal, cuya procedencia no pudo justificar. Un hermano del detenido, que es el soldado Alfonso Díaz Duarte, del Batallón 3, de Columbia, intervino en el caso, sujetando fuertemente al agente para que dejarlo indefenso. Pero en un esfuerzo pudo el policía esgrimir el revólver que portaba y evitar que Manuel lograra sus propósitos de darle muerte.

La Sra. Amalia Raymat Sánchez

En su residencia de la Calle Diez y Nueve, número 337, altos, falleció ayer tarde en el seno de la Iglesia Católica, la señora Amalia Raymat Sánchez, la que desde hace algún tiempo venía padeciendo de incurable mal que la ciencia fué impotente para dominar. El fallecimiento ha consternado a la sociedad habanera, donde contaba la señora Raymat con profundas simpatías por lo bondadoso de su corazón y sus virtudes inapreciables.

El sepelio será esta tarde, a las cinco y constituirá una prueba más de lo mucho que se le quería.

Sean estas líneas de testimonio de nuestra condolencia a los hijos de la extinta, Lucrecia, Rafael, Luis y Gregorio Llano, Presidente, este último de la Sala de lo Criminal del Tribunal Supremo, así como a sus demás familiares. Descanse en paz

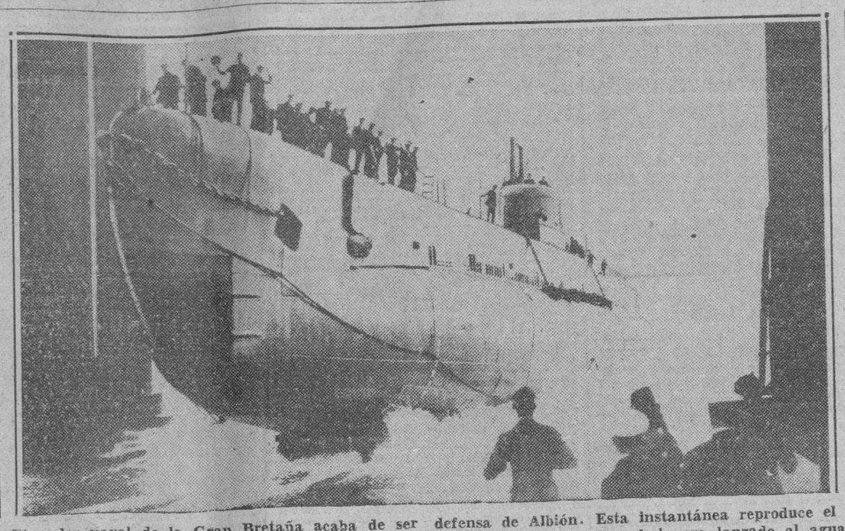

El poder naval de la Gran Bretaña acaba de ser aumentado con el lanzamiento del submarino «Narwahal», el último y más moderno de los encargados de la defensa de Albión. Esta instantánea reproduce el momento en que el «Narwahal» era lanzado al agua en Barrow, Inglaterra, con acompañamiento de pomposas ceremonias oficiales. (Foto. Acme-Editors Press).

Los obreros bolivianos solicitan en Ginebra que se señale salario a los prisioneros de guerra que trabajan

Creen que deben ser libertados, puesto que la contienda ha terminado; pero, además, estiman que no se puede despojar a los ex-soldados del legítimo fruto del trabajo q. están realizando

Al Señor Director de la Oficina Internacional del Trabajo.
Ginebra, Suiza.
Señor Director:

En razón de que la República de Bolivia tiene su representación oficial ante esa alta Institución internacional, la «Confederación de Trabajadores de Bolivia» ha resuelto poner en su conocimiento la siguiente petición:

Es ya del dominio de la opinión mundial, que la guerra del Chaco, sostenida entre Bolivia y Paraguay, después de la tregua concertada, ha dejado uno de los más graves problemas que resolver, consistente en la dolorosa situación de los prisioneros que tienen en su poder ambas naciones. A los trabajadores organizados, particularmente de Bolivia y en general de América, no nos interesa analizar los argumentos diplomáticos, que sólo tienden a dilatar el conflicto boliviano paraguayo, por eso, basados en razonamientos de índole social y económica nos dirigimos a la Oficina Internacional del Trabajo, de acuerdo a su Carta Orgánica, para que se pronuncie sobre nuestro petitorio, sintetizado en dos puntos fundamentales:

1º.—Una vez cesada la guerra, debe producirse la inmediata libertad de los prisioneros, porque ellos no pueden constituir un recurso de presión para obtener ciertas ventajas de la guerra, mientras existen las conferencias pacifistas en Buenos Aires dentro de las que pueden y traer y convenir los reparos o condiciones que tanto los delegados bolivianos como paraguayos argumentan y cuya solución definitiva está encomendada a los países mediadores. Dentro de este entendido, planteamos ante la Conferencia Internacional del Trabajo, que pida a los mencionados países mediadores la libertad de los prisioneros, bajo la garantía de las seis naciones pacificadoras, que son Estados Unidos de Norte América, Argentina, Uruguay, Chile, Brasil y Perú, encargadas de dilucidar los detalles o reparos que opongan Bolivia y Paraguay en la solución del conflicto sobre prisioneros. Esa entidad internacional del Trabajo, no perderá de vista, que esta moderna esclavitud creada por las guerras imperialistas, no sólo constituyen un atentado a la libertad, la justicia y la civilización, sino que significan una amenaza inminente a la paz de América, la que difícilmente ha sido restablecida en las Conferencias Pacifistas de Buenos Aires.

2º.—La guerra ha venido a plantear un problema o conflicto eminentemente social y ecónomico, con motivo de los trabajos forzados a que están obligados los prisioneros, sin remuneración alguna. Desde el momento que están sometidos a la más brutal explotación de su trabajo, en obras públicas y particulares, que en sí benefician a la sociedad y al capitalismo, estos hombres tienen derecho a ganar un salario, porque el trabajo personal o colectivo, no puede ser estafado, so pretexto de una guerra, en la que generalmente las masas de trabajadores no tienen ninguna responsabilidad directa; no hay, pues, Derecho Internacional que lo consienta ni autorice. El no poner ningún reparo a esta injusticia social y económica, significaría dejar que se consume la más bárbara explotación del trabajo del hombre, dentro de países que se precian de civilizados y de instituciones que se preocupan y luchan por la máxima perfección de la sociedad humana. Son estas razones, que a la «Confederación de Trabajadores de Bolivia», le inducen a pedir que la oficina internacional de Trabajo, exija a los países exbeligerantes del Chaco, el **pago del jornal mínimo** de US $2.50 por día, a que tienen derecho los prisioneros como valor de su trabajo.

Esta institución central del proletariado de esta parte de América, abriga la confianza de que la Oficina Internacional del Trabajo, ha de dar en una franca acogida a este su petitorio, porque está estrictamente ajustado dentro de las consideraciones de los Estatutos de esa entidad Internacional del Trabajo, que dice: «Considerando que la Liga de las Naciones tiene por objeto establecer la paz universal, y que esa paz no puede ser fundada sino sobre las **bases de la justicia social:**—Considerando que existen **condiciones de trabajo** que implican, para un gran número de personas, la injusticia, la miseria, y las privaciones, lo que engendra tal descontento, **que hace peligrar la paz y la armonía universal».**

Como ya hemos dejado claramente establecido, los prisioneros, por efecto de su trabajo no perciben ningún salario, tampoco son atendidos en las enfermedades resultantes de las labores forzadas y la deficiente alimentación, para lo que hacemos notar que los Estatutos de la Conferencia Internacional del Trabajo dicen textualmente: «a la garantía de un salario que asegure **condiciones convenientes de existencia,** (los prisioneros mueren continuamente), a la protección de los trabajadores contra las enfermedades generales o profesionales y a los accidentes resultantes del trabajo», y a continuación se expresa más claramente sobre el caso que planteamos: «**la defensa de los intereses de los trabajadores ocupados en el extranjero.** Agregando a continuación: «Considerando que la circunstancia de no adoptar, una nación cualquiera, un **régimen de trabajo verdaderamente humano** obstaculiza los esfuerzos de las demás naciones deseosas de mejorar la suerte de los trabajadores de sus propios países».

Finalmente, en el artículo número 396, sobre las funciones de la Oficina Internacional del Trabajo manifiesta: «La reglamentación Internacional **de la condición de los trabajadores** y el régimen del trabajo, y en particular, el estudio de las cuestiones que se haya propuesto someter a las discusiones de la Conferencia». Luego a continuación, en el mismo artículo dice: «Desempeñará los deberes que le incumben en lo concerniente **a los diferendos internacionales,** de conformidad con las estipulaciones de la presente parte del presente tratado».

Nos hemos visto obligados a hacer estas consideraciones del Estatuto de la entidad Internacional del Trabajo, para hacer constar a la opinión pública del proletariado universal, que nuestra petición o querella descansa sólidamente sobre los principios o la Carta Orgánica aprobados y resueltos por Delegados de todos los países signatarios del mundo.

Con esta oportunidad nos suscribimos muy atentamente ss. ss.

«Confederación de Trabajadores de Bolivia». — J. Alfredo Patzy Iturri, Secretario General. Moisés Alvarez, Secretario de Relaciones Exteriores. Ezequiel Salvatierra, Secretario de Relaciones Interiores.

Lea AVANCE todas las tardes.
Lo dirige el Dr. José I. Rivero

Hoy embarcará para Nueva York el escultor Fernando Boada, en una alta encomienda cultural

A bordo del «Oriente», de la Ward Line, emprenderá viaje hoy, rumbo a New York, el valioso escultor cubano Fernando Boada.

Boada—temple de luchador, artista de amplios horizontes—ha sido comisionado por la secretaría de Educación para que realice copias de las obras más valiosas que, en materia de escultura, encierra los museos americanos.

El joven y destacado escultor, que tan ligado al DIARIO ha estado desde los comienzos de su carrera, va pleno de entusiasmo. Le acompaña su joven y bella esposa «Lina», compañera exquisita y también artista valiosa del buril.

Para ambos, nuestro saludo de despedida y nuestros deseos de que el éxito les acompañe.

LE LLEVARON UN PAQUETE

Manuel Jansen, vendedor ambulante y vecino de Bernaza 63, participó a la Policía que dejó olvidado en el café situado en Corrales y Cienfuegos, un paquete conteniendo tejidos, el cual le fué sustraído, estimándose perjudicado en 50 pesos.

Para terminar la labor sanitaria iniciada, espera el Dr. Ituarte que se le concedan todos los créditos

El Jefe de la Sanidad cree que con el ofrecimiento hecho por el Presidente de la República pueda hacer disminuir la epidemia de Paludismo que existe actualmente. El Beri-Beri

INFORMACION DE LA SECRETARIA DE SANIDAD

El Secretario de Sanidad doctor Aurelio Ituarte, departiendo ayer con los periodistas, declaró que esperaba tener los recursos necesarios, ofrecidos por el Presidente de la República Coronel Mendieta, para continuar la lucha contra el Paludismo, labor ésta que no es otra de un día, y abrir al servicio público las estaciones cuarentenarias necesarias.

Los grupos o teams compuestos de médicos, enfermeras y enfermeros, están prestando atención a los residentes de las colonias y centrales azucareros, pues el trabajador enfermo es motivo de ruina de las familias y perjuicios para las propias empresas que tienen que prescindir de los hombres hábiles para los trabajos agrícolas.

El Departamento de Sanidad continúa enviando gran número de medicinas a dichos grupos o teams médicos para que puedan llevar a cabo la obra a ellos encomendada para combatir no solo el paludismo, sino también la Fiebre Tifoidea.

Hasta ayer existían en la República 15,426 atacados de malaria y 328 de fiebre tifoidea.

UN CASO DE PARALISIS.—Aida Puentes, vecina de Portela 8 en la Ceiba, Marianao fué reportada ayer por el Jefe Local de Marianao como atacada de Poliomielitis Anterior Aguda por cuyo motivo se dispuso su traslado al Hospital Las Animas.

CURSO PRACTICO.—El doctor Ramos, Director de Sanidad anunció ayer haberse terminado uno de los cursos de enseñanza práctica sanitaria que se ofrecen en el Instituto Finlay en el cual se brinda a los alumnos, empleados de la Sería. de Sanidad la manera de combatir el paludismo la fiebre tifoidea, la poliomielitis, difteria y otras enfermedades infecto-contagiosas.

Agregó el doctor Ramos que «próximamente se abrirá un curso, de dos meses que se ofrecerá no solo a los médicos, empleados y obreros, sino a las esfermeras. Además, en dicho curso podrán matricularse individuos que no pertenezcan al Departamento, pudiendo ser gratuitamente, si sufren un examen de ingreso en que demuestren conocimientos sanitarios».

MUERE UN PRESO DE BERI-BERI.—Raúl Fernández Gárciga, penado de la cárcel de Trinidad, falleció ayer en el Hospital Civil del Término, a consecuencia de beri-beri, enfermedad que se produce por la mala alimentación, y estar falta de vitaminas.

UNA DENUNCIA.—A la Secretaría de Sanidad denunció ayer el señor Diocleciano Vicente haber quedado sorprendido al recibir la cesantía de un cargo de capataz de la Jefatura Local de Sanidad de Cabañas, pudiendo comprobar, previas investigaciones realizadas, que había sido nombrado el día ocho de los corrientes, pero el Jefe Local doctor Juan J. Rivero, retuvo el nombramiento, poniendo en su lugar a un sujeto de apellidos Blanco y Díaz, el cual ha venido disfrutando del puesto.

LICENCIAS.—Francisco Hernández Martínez, cerrajería de Monte 421; René Curbelo Peña, depósito de la bodega que tiene en la casilla 58 del Mercado Unico; Matilde López Domínguez, tienda de modas de 23 y 12 Vedado; Manuel Suárez, tren de cantinas en Narciso López 3; José López, puesto de frutas, Wilson 107 y Ernesto González, tienda de productos del país en Reina 40, han solicitado licencia sanitaria en la Jefatura Local de la Habana.

Siguen proyectándose fiestas para impulsar la recaudación destinada a la Caja del Retiro del Periodista

Los festejos en la Plaza de la Catedral han de constituir un acontecimiento. Las diversas comisiones que intervienen en estos actos no han cesado en organizar actos públicos

El próximo jueves 26 de los corrientes, se reunirán en los salones de la Asociación de Repórters de la Habana (Círculo Nacional de Periodistas), los Presidentes, Secretarios y Directores de las Sociedades «Unión Fraternal», Centro Maceo; Club Atenas; Jóvenes Amigos del Vedado; Antilla Sport Club; El Progreso; Juventud Progresista Juan Gualberto Gómez; Jóvenes del Vals; Sol de Occidente; las de Marianao y Pogolotti. Además tendrán representantes en dicho acto la Asociación Cultural Femenina «Antiguas Alumnas del Colegio Hermanas Oblatas», Escuela del Hogar de las doctoras Serra y Rodríguez.

La reunión tendrá efecto a las ocho y media de la noche.

Así mismo quedan citados por este medio, los señores Portuondo Calás Raoul Suárez Mendoza; Carlos Demestre y Alberto Coffigny Ortiz, cronistas de «El País»; «El Mundo»; «Avance» y DIARIO DE LA MARINA respectivamente.

En dicho acto se propondrán y aceptarán todos los festejos que se organizan para el Día del Periodista.

—En su residencia de Jesús del Monte y Correa, la señora Adelaida Cervantes, viuda del Manco León ofrecerá una fista bailable la noche del 25 de octubre que será de pensión, sin determinarse cantidad al objeto de que sus amistades, comerciantes e industriales muchas de ellas contribuyan con la mayor cantidad posible para el Día del Periodista. La señora viuda de León hará 500 invitaciones para esta fiesta social, y por cuenta de ella correrán los gastos de la misma.

—El señor Oscar Ruano, Presidente del «Club San Carlos» de la Víbora, será el Presidente de la Comisión de Festejos que se organizarán en aquella populosa e importante barriada en la semana del 20 al 27 de octubre.

—Para la Feria del Libro, que tendrá efecto en la Plaza de la Catedral, continúan los donativos. El Conde del Rivero, ofrece 40 ejemplares; 20 de un libro suyo y otros 20 que hablan del primer Conde del Rivero, el inolvidable Don Nicolás.

El gran escritor Gustavo Robreño, ha ofrecido una cantidad elevada de su obra «La Acera del Louvre», de costumbres cubanas y los compañeros doctor Osvaldo Valdés de la Paz y Waldo Lamas, han ofrecido 60 ejemplares de su obra del Convento de Santa Clara.

—Entre los números principales de la fiesta de la Catedral, figuran una Misa Solemne por la paz del mundo, a la que serán invitados el señor Presidente de la República, el Jefe del Ejército y el de la Marina; alta oficialidad y representativos de la alta banca, comercio e industria; elementos oficiales del Cuerpo Diplomático y cuanto vale en nuestra sociedad. Después de la Misa, el Presidente de la Caja del Retiro Periodístico doctor Rafael María Angulo, inaugurará la Feria cuyo acto será amenizado por las Bandas del Ejército y la Municipal.

—La Comisión encargada de organizar los festejos del Día del Periodista en la Plazoleta de la Catedral, se reunió en la Asociación de Repórters ayer y el miércoles volverá a hacerlo para continuar organizando el programa de la Feria del Libro; de la exposición y feria del cuadro así como los demás atractivos, tombolas y demás espectáculos para niños, entre los que figura la Creche Artística donde serán obsequiados los niños que concurran con sus familiares los días 23 y 24 de Octubre al gran espectáculo de la Catedral.

—Todos los libros y cuadros y objetos de arte donados por el comercio de la Habana a la Caja del Retiro Periodístico así como cuantos artículos se vendan en la Feria de la Catedral llevarán impreso un sello artístico alusivo a la fiesta, con tinta indeleble.

Se hacen gestiones por el delegado de la Caja del Retiro Periodístico y por la Comisión de los Festejos de la Catedral para obtener la cooperación a los actos que allí habrán de efectuarse de instituciones oficiales, tales como la Alcaldía de la Habana, Secretarías de Obras Públicas, Estado; Ejército y Marina y Policía Nacional, que en principio han exteriorizado ese deseo, que los priodistas aceptan y agradecen en cuanto valen.

Un recordatorio al pueblo sobre los Sweepstakes

La Banda de la Beneficencia recorrerá las calles. Todo se encuentra listo para ese acto

Los niños de la Casa de Beneficencia y Maternidad, que bajo la experta dirección del doctor Portela y de su colaborador el doctor Bock tan buenas muestras han dado de lo que representa hoy ese establecimiento, que es una de las instituciones colocadas bajo la protección de la Asociación Cívica, harán hoy a las cinco de la tarde un desfile por la calle de San Rafael, desde Galiano al Paseo de Martí, como deferencia al pueblo de la Habana y a los comerciantes de tan importante arteria de negocios por el entusiasta apoyo prestado a los Sweepstakes de la Asociación Cívica, la fuente de ingreso de que se nutre la benemérita asociación y las cuarenta y tres instituciones afiliadas.

Los niños de la Casa de Beneficencia desplegarán estandartes y carteloncs alusivos al desfile e instando a los habaneros a que no desmayen en calorizar la obra de la Asociación Cívica, mientras que a su vez distintas comisiones de señoritas ofrecerán a todos la oportunidad de adquirir boletos para el sorteo de este primer Sweepsstakes.

El pueblo de la Habana, que tanto aplaude a los niños de la Casa de Beneficencia en sus marciales desfiles y que conoce la labor patriótica que en ese establecimiento se realiza, acudirá como de costumbre a dar realce con su presencia a esta demostración, que es un recordatorio de la esperanza de la niñez desvalida de Cuba tiene hoy en el programa de la Asociación Cívica.

Ayer por la tarde las autoridades municipales y policíacas han cursado los permisos correspondientes para que la Sección de Tránsito de la Policía Nacional resuelva a la hora antedicha el desfile por la calle de San Rafael de la banda de Música y los niños de la Casa de Beneficencia.

Saludarán los niños la Bandera de la Raza en la solemnidad que se prepara para el 12 de Oct.

En el magnífico programa de actos y festejos que se organizan para conmemorar dignamente la gloriosa efemérides del Descubrimiento de América, el día 12 del entrante mes ocupan lugar interesante los niños escolares.

No se trata de una vulgar «Parada Escolar» en la que los niños de las escuelas caminen por nuestras calles sudorosos y fatigados. En la conmemoración del Descubrimiento, los niños tendrán una participación de honda espiritualidad como es la de rendir homenaje a la bandera de la raza, que por primera vez tremolará en Cuba, como símbolo de hermandad de todas las naciones americanas. El saludo de los niños cubanos a la bandera en que se cobijan todos los pueblos del continente descubiertos por Colón, será tan lucido como emotivo.

La Dirección de Cultura de la Secretaría de Educación está laborando activamente en la parte a ella encomendada en las grandes fiestas del 12 de octubre. Por otra parte, la Sociedad Colombista, iniciadora de estos festejos en Cuba, adelanta notablemente en los trabajos preparatorios.

Será verdaderamente grandiosa la misa que se dirá en la histórica ceiba del Templete, y oficiará en ella el Arzobispo y cantará la Coral de la Habana.

También se inaugurará la Plaza de Armas, cuyo aspecto volverá a recordarnos la Habana del pasado siglo, toda llena de leyendas y romanticismos.

México ofreció un homenaje de afecto al Dr. Puente Duany

Después de ser recibido en la Academia de Cirugía, ha ido a los Estados Unidos

MEXICO, D. F., septiembre 20.—Los cancerólogos y cirujanos de México acaban de rendir homenaje de consideración y afecto a un médico cubano que ha visitado esta capital en viaje de recreo: el Profesor Nicolás Puente Duany, catedrático de histología y cirugía patológica de la Universidad de la Habana, director del Instituto de Radium y presidente de la Sociedad de Cancerología.

Puente Duany fué invitado a ofrecer cuatro conferencias en el Hospital General, con demostraciones prácticas, siendo atendido por el reputado cancerólogo mexicano, doctor Millán y por los profesores Ruiz Santoscoy y Villanueva.

Inmediatamente después el Hospital Juárez le abrió sus puertas recibiéndole en sesión plenaria de su sociedad de cirujanos, de la que formaron parte varios de los médicos más distinguidos de México.

Luego se le ofreció un banquete en los maravillosos jardines de Xochimilco, asistiendo al mismo, entre otras personalidades, los profesores Aceves, Sánchez Torija, Rojas González, Macías y otros.

Y, por último, fué recibido en sesión solemne por la Academia de Cirugía Mexicana, la asociación médica de más sólidos prestigios en el país. El doctor Puente Duany fué presentado en dicha sesión por el doctor Felipe Aceves, y posteriormente disertaron acerca de temas de cancerología los doctores Pablo Mendárbal, Conrado Zuckermann y Manuel J. Castillejos.

El distinguido hombre de ciencia habanero, continuó viaje hacia los Estados Unidos, dejando firmemente establecido en México el prestigio de la medicina cubana

GIRO PARA LA PLATA. — En el día de hoy serán girados a los Estados Unidos $400,000 como pago inicial para los trabajos de la acuñación de diez millones de pesos plata, cuyo contrato fué ayer trasladado en la Secretaría de Hacienda, después de firmado en Washington, en nombre del Gobierno de Cuba, por su delegado el Ing. Sr. Eduardo I. Montoulieu.

Los trabajos de la nueva acuñación comenzarán en breve, habiendo acordado el Gobierno Americano a suspender la acuñación de Dólares que se venía haciendo para dicha nación.

Rafael García Robaina

El señor Rafael García Robaina dejó de existir ayer en esta capital. Era persona muy estimada en los círculos mercantiles, principalmente entre los elementos tabacaleros. Había desarrollado sus actividades en el giro del tabaco, sobresaliendo entre los peritos por los conocimientos que tenía de tan compleja materia. Figuraba desde hace años en la firma J. F. Rocha y Compañía, propietaria de fincas de tabaco, de almacenes de rama y de fábrica de torcido A la solidificación del crédito de que goza esta razón social, contribuyó el señor García con su inteligente y honesta ejecutoria.

A sus desconsolados deudos y a los mencionados industriales, muy distinguidos amigos nuestros, enviamos por este medio nuestra condolencia más sentida, a la par que elevamos a Dios votos por el descanso eterno del almas del desaparecido.

TRASLADO EN COMISION.—También por decreto se ha dispuesto que el señor Francisco Alvarez Rueda, Jefe de Tercera Clase de la Dirección General de Aduanas, pase a prestar sus servicios en comisión a la Aduana habanera.

Fueron juzgados ayer y absueltos libremente, los dieciocho abecedarios detenidos en el edificio de la Manzana de Gómez acusados de varios delitos. El Tribunal Número Uno resolvió el caso en esa forma, después que el Fiscal, doctor Ramiro Cuesta, retiró la acusación. En la presente voto se ve a la señorita María Luisa Angel Capdevila, taquígrafa de la doctora Celina Cardoso, una de los defensoras, en el momento de hacer sus descargos.

M.E.C.D. 2016

HABANERAS *por M. R. de Fontanills*

LA MODA ACTUAL

PATRON NUMERO 910

París ha decretado faldas amplias. Pero como a muchas les agrada la falda ajustada, los modistos están usando pinzas un poco más arriba de la rodilla para darle amplitud a la falda sin sacrificar la esbeltez de la silueta. Nótese que en la blusa también hay pinzas que armonizan y completan el conjunto. Este modelo que es un tipo de creación de otoño, se debe ejecutar en crespón liso o en una tela de lana muy delgada. Mirian Hopkins lanzó este modelo en el Hipródromo de Saratoga.

Los patrones vienen desde la talla catorce hasta la cuarenta y dos.

PASTAS PARA SOPAS

No hay nada más exquisito y de fácil confección que las pastas cortadas para sopas de **La Pasiega**, que cada día perfeccionan más sus productos

Además de reunir en sus ingredientes los mejores materiales y las harinas más finas y alimenticias, representan una economía el adquirirlas por estar elaboradas en el país.

La **semolina** escogida por **La Pasiega** para todas sus pastas es la misma que se emplea en el extranjero para los macarrones, **spaguettis** y fideos, siendo por lo tanto igual que éstos en calidad y a más bajo precio.

PRODUCTOS DE BELLEZA

A las muchas preguntas que me hacen sobre las tinturas aplicadas por **Mme. Biedak**, en su salón de belleza de Neptuno 199, puedo contestar que esa señora las aplica científicamente por haber estado varios años estudiando en París, en famosos salones de belleza y por tener la práctica necesaria en la Habana donde tiene una clientela fija formada entre la mejor sociedad.

Mme. Lucie Biedak puede decirse que aplica la tintura del cabello con tanto acierto que lo deja en el color natural que escoja la clienta, entre los veinticinco tonos distintos que posee.

A MI ABUELITA

Solo los hilos de plata
que coronan tu cabeza
hablan mudos la tristeza
del destino que no acatas.
Cuando el llanto se desata
son los mudos confidentes
de las lágrimas dolientes
que vierte tu corazón,
destrozada la ilusión
que voló con el ausente...

Ebaldo Morales VALLEJO.

DETALLES VARIADOS

Los peinados toman una tendencia clásica en las nuevas modas de otoño, presentando los estilos semi-griegos como los de más novedad. Esto quiere decir que el pelo se usará dejando despedajada la frente, llevando el peinado hacia atrás colocando los crespos en la parte alta de la cabeza.

El nuevo maquillaje ha de ser ligero con las mejillas poco pintadas con un colorete que parezca natural. Los labios se acentuarán en cambio más y las cejas se marcarán finamente, para completar el tipo clásico.

Predominan las telas escocesas, viéndose éstas en faldas y vestidos con chaquetas de color entero y abrigos. Las mangas están abultadas aumentando su importancia en los hombros al estilo de la época del Rey Eduardo, siendo a veces de tal volúmen que recuerda la magnificencia del Renacimiento.

El furor de pasamanería invade también el terreno del calzado, viéndose en la exposición unos modelos hechos con trencilla laqueada para hacerlos más prácticos y poderlos llevar por las calles. Otros los hace con bordados de mostacilla y piedras para de noche y otros de **soutache** de seda para acompañar los trajes de tarde.

MENU DEL DIA

Almuerzo	Comida
Melón Cantaloup	Grape fruit
Tortilla de camarones	Crema de espárragos.
Pollo a la chanfaina.	Flan de pescado
Ensalada de chayotes	Ensalada de col
Brazo Gitano	Panetela y crema de chocolate.

RECETAS DE COCINA

Ropa vieja

Se pone a hervir una libra de carne de hebra con sal, y limón, deshilachándola y dejándola con un poco de vinagre. Aparte se hace una buena salsa con veinte tomates, cebollas, ajo, perejil, orégano tostado y seis ajíes picados y pimentón. Cuando esté bien cocinado se le agrega dos cucharones de caldo dejándolo hervir un rato. Entonces se echa la carne en hebras revolviéndolo y adornándola con pimientos morrones y ruedas de pan frito.

DIARIO DE LA MARINA Departamento de Patrones
Habana.

Incluyo $0.20 Cts. en sellos de Correo para que me envíe el patrón No. tamaño No. que ustedes despacharán a la dirección que indico abajo lo más pronto posible. Si demora más de treinta días tendré derecho a que me devuelvan el dinero.

Nombre — — — — — — — — — — — — — —

Dirección — — — — — — — — — — — — —

— — — — — — — — — — — — — — — — —

Debido a la gran cantidad de pedidos que diariamente recibimos y para simplificar el trabajo y el más rápido despacho de los Patrones, rogamos observen las siguientes indicaciones al pie de la letra: Los pedidos deben hacerse solamente por correo, adjuntando en sellos de correo o giro postal el importe de cada Patrón que es de VEINTE CENTAVOS.

Se demora de quince a veinte días en hacer la entrega del Patrón, el cual despachamos por correo a la dirección que se nos indique. No tenemos los Patrones aquí. Estos nos los envían de los Estados Unidos de acuerdo con nuestro pedido.

LEA Y ANUNCIESE EN EL «DIARIO DE LA MARINA»

Se solucionó el incidente entre Barata y Sierra

Las representaciones de ambos señores llegaron fácilmente a una solución

ACTA

En la ciudad de la Habana, a veinte y dos de septiembre de mil novecientos treinta y cinco, reunidos en la Asociación de Repórters de la Habana, los señores doctores Víctor Hernández Miyares y Francisco Ichaso, en representación del señor Francisco J. Sierra y los señores Eugenio Gárate y Carlos Lamar, en representación del señor Rogelio Barata, hacen constar lo siguiente:

Primero: Los doctores Hernández Miyares e Ichaso exponen que han recibido de su representatado el señor Sierra, la misión de demandar del señor Barata, una satisfacción por las palabras ofensivas que contra él vertiera el viernes veinte de los corrientes, a la una de la tarde, en presencia de varias personas, o de lo contrario, una reparación en la forma usual entre caballeros.

Segundo: Los señores Gárate y Lamar, con la representación que ostentan, exponen, que en efecto, las palabras en tal ocasión vertidas por el señor Barata, pueden considerarse ofensivas; pero como quiera que su representado, fiel a las normas de caballerosidad siempre han presidido sus actos, no puede ser estimado como un ofensor gratuito, consideran conveniente para la solución adecuada de esta cuestión, exponer el origen de la mencionada actitud de su representado, a cuyo efecto declaran:

a) Que desde hace alsún tiempo, se ha venido manteniendo en algunos periódicos de esta capital, una campaña contra el señor Barata que éste consideró, por razones que no son del caso exponer, como instigada por el señor Sierra, lo que produjo en él un estado de irritación incontenible contra quien consideraba autor intelectual de la expresada campaña.

b) Que a ese estado de irritación producido en el ánimo del señor Barata se debió que éste, contrariando sus naturales hábitos de ponderación y mesura, se dirigiera en forma violenta el señor Sierra, al encontrarse con él, el día veinte a la hora indicada.

c) Que los dicentes tienen la convicción de que, a no haber mediado el lamentable estado de irritabilidad a que se han referido, el señor Barata no se hubiera producido en la forma en que lo hizo, ya que se trata de un caballero habituado a medir el alcance de sus palabras.

Tercero: Los señores Hernández Miyares e Ichaso exponen que, oídas las anteriores manifestaciones, llegan a la conclusión de que el señor Barata se hallaba evidentemente mal informado en cuanto al origen de la campaña emprendida contra él en algunos periódicos, pues tienen la absoluta seguridad de que la misma no obedece a instigación alguna del señor Sierra, pues aparte de que éste acostumbra siempre a dar el frente a todas las situaciones en que se halla, sin utilizar terceras personas para ello, ningún compañero suyo en la prensa, se hubiera prestado a servirle de instrumento en semejante caso.

Cuarto: En vista de lo anteriormente manifestado, los señores Gárate y Lamar declaran que, convencidos también de que el señor Sierra no ha sido el intigador de la referida campaña y habiendo sido ésta la única causa determinante del estado de irritación que llevó al señor Barata a producirse en la forma ofensiva en que lo hizo, no tienen inconveniente en retirar, a nombre de su representado como en efecto retiran ya que están investidos por éél de plenos poderes todas aquellas palabras vertidas por el señor Barata bajo un estado colérico, en en la tarde del viernes, y que puedan considerar ofensivas para el señor Francisco J. Sierra.

Quinto: En vista de ello, ambas representaciones dan por terminado este asunto, suscribiendo dos ejemplares de la presente acta, fecha ut supra. **Dr. Víctor Hernández Miyares, Francisco Ichaso, Eugenio Gárate, Carlos Lamar**

Lea AVANCE todas las tardes.
Dirigido por José I. Rivero.

Defunciones ocurridas en la Habana

Hasta las 4 p. m.

Asunción Alfonso, blanca, 51 años. Baratillo 3. Miocarditis.

Pantaleón Baró, mestizo, 43 años, Armonía 9. Tuberculosis.

Juana Martínez, negra, 22 años, Hospital C. García. Quemaduras.

José A. Barquín, blanco, 58 años, Hospital C. García. Enterites.

Agustina Iturrarte, blanca, 62 años Cádiz 52. Tuberculosis pulmonar.

Josefina Aldama, negra, 11 años, Esperanza 13. Bronconeumonía.

Juan Hernández, negro, 18 años. H. Las Animas. Fiebre tifoidea.

Teresa Pérez, blanca, 46 años, Misión 99. Enterites aguda.

Felipa Rodríguez, negra, 26 años, H. C. García. Bronconeumonía.

Celestino Pelayo, blanco 66 años, H. C. García. Cáncer de la laringe.

Arturo Sánchez, blanco, 42 años, H. C. García. Cáncer de la laringe.

Antonio M. Leus, blanco, 46 años, H. C. García. Pleuresía.

Adelina Bermúdez, blanca 39 años, Regla y Remedios. Cáncer del estómago.

José M. Gradaille, blanco, 64 años, Luis Estévez 25, Ucus gástrica.

Asunción Pedroso, negra, 47 años, Cueto 1, Mal de Bright.

Ernesto Plumas, negro, 4 meses, Bufaris 49. Bronquitis aguda.

Mario Sardiñas, blanco, 22 años, Zaldo 29. Tuberculosis pulmonar.

Chgomg Kang, raza amarilla, 41 años Rayo 21. Ulcera del estómago.

Paulino Herrera, mestizo, 58 años, H. C. García. Miocarditis.

Reinaldo Martínez, blanco, 24 años Concha 23. Tuberculosis pulmonar.

Orlando Román, blanco, 15 meses, Vives 119. Bronconeumonía Sub Aguda.

José San Jorge Mestre, blanco, 74 años. Hospital C. García. Arterioesclorosis.

Rigoberto Díaz blanco, 9 meses H. Las Animas. Difteria.

Ernestina Lozano blanca, 21 años, Guillén letra H. P. Grandes. Tuberculosis pulmonar.

Aurora Miranda negra, 16 meses. San José 8. Bronconeumonía.

Concepción Canoto blanca 70 años San Indalecio 28. Tuberculosis pulmonar.

MATANCERAS (Por MANOLO JARQUIN)

EN EL OBISPADO.—Una recepción.

En la tarde del pasado sábado, 22 del corriente, tuvo efecto en los salones del palicio episcopal matancero, una reunión de las Damas Isabelinas que pertenecen a la Corte de San Carlos Borromeo.

Tenía por objeto esa recepción, recibir a las nuevas asociadas a la institución benemeritísima, que hoy preside como gran regente, la distinguida señora Teresa Penichet de Rojas.

Asistió en representación del señor obispo a la reunión, el padre Trabadelo y el capellán de las Isabelinas, Rvdo. P. Huerta.

Entre las nuevas Damas Isabelinas, iniciadas en esa tarde del día 22, figuran las señoras Candita Heydrich de Estrada, María González Arrieta de Reyes, Graziella Mena de Campos, Berta Beracierto de Amézaga, María Eulalia Badía de Caballero, Evangelina Rodríguez de Argüelles, María Luisa Bidopia de Guiteras, Fermina Toribio de Zapico, y las señoritas Angélica M. Byrne y María Josefa Aguirre.

De carácter absolutamente privado esa recepción, sólo asistieron las señoras y señoritas que forman esa legión de abnegadas mujeres, que no descansa un instante en su afán de aliviar a cuantos sufren y son víctimas de ese despiadado azote del pueblo cubano, que llama la tuberculosis.

La señora de Rojas, con su ejército de esforzadas paladines de la caridad, propónese dar ahora un gran impulso a las labores de la Corte de San Carlos Borromeo.

Desarrollarán ideas que tienen en preparación para allegarse fondos con que socorrer aún más efectivamente a los enfermos de la peste blanca en Matanzas.

Y organizarán fiestas y actos sociales, de los que no puedo hablar aún, pero que más adelante traeré a estas «Matanceras».

LAS BODAS DE AYER.—Dos de que dar cuenta.

Fué la primera a las cuatro de la tarde, en nuestra Catedral, siendo contrayentes la sugestiva mademoiselle Pilar Alvarez Solís y el señor Anselmo Mata Domínguez, interesante pareja que fué apadrinada por la señora Carmita Alvarez Solís y el señor Alberto Alfaraz.

Testificaron el pliego por ambos contrayentes los señores Armando Salas, Francisco Menéndez y Narciso Expósito y el doctor Santiago Feliú.

La otra ceremonia se celebró dos horas más tarde: a las seis, en el mismo templo de San Carlos.

Ofició en ésta, como en la anterior, el párroco de la Catedral, doctor Jenaro Suárez Muñiz.

¿Quiénes esos novios?

Panchita Hurtado de Mendoza y Filipe, y José González Moreno, simpática pareja que disfruta en nuestros círculos sociales de afectos bien conquistados.

Fueron padrinos de este enlace el señor José González Delgado y la señora Lucía Filipe de Hurtado de Mendoza.

Como testigos del novio, firmaron el comandante Eugenio Menéndez, ayudante de campo del Jefe del Estado; el doctor Francisco Alvarez y los señores Laurentino Arango Garcia y Gustavo Hurtado de Mendoza.

Por la novia rubricaron el pliego los doctores Luis A. Cuni, Alberto Jiménez Plá, el señor Manolo Cueto y el doctor Carlos M. Paradís.

Después de la ceremonia religiosa, que fué de lucimiento y brillantez grandes, se reunieron los invitados a la boda en la residencia de los padres de Panchita, siendo obsequiados con un espléndido buffet.

Pasa los primeros días de su luna de miel la interesante pareja, en el «Gran Hotel» de San Miguel, el palacial balneario de Abril Ochoa.

UN TRASLADO.—De que dar cuenta.

Para el lindo chalet de los esposos Calderón-González, en el Paseo de Martí, que como decía ayer, abandonan Matanzas en los últimos días de este mes, se trasladará el comandante Domingo Pérez Arocha y su interesante esposa la señora Violeta Salvador.

Y a propósito del comandante Pérez Arocha, diré que no ha mucho festejó sus bodas de plata, en cuyo día reunió a la legión de sus hijos, que suman diez, y que con el amor a su carrera de las armas, en la que milita desde hace más de veintisiete años, constituyen todo el afán y la gloria de su existecnia.

De ese día grato en que conmemoró sus bodas de plata el comandante Pérez Arocha, publicará nuestro suplemento de Rotograbado una interesante foto, en que aparece el bizarro soldado, que Bonaparte hubiera premiado tanto por sus servicios en el Ejército como por el que brinda a la Patria ofreciéndole la prole de ciudadanos dignos que forman su descendencia, con los más altos honores.

Sepan las amistades de los esposos Pérez Arocha-Salvador Santana de su nuevo home.

NUEVA CRISTIANA.—Por la gracia del bautismo.

En la Catedral de San Carlos recibió las sagradas aguas bautismales, en la pila legendaria que ha cristianizado a tanto varon ilustre de la República, la última de las hijas del distinguido matrimonio Justo Ojanguren y Silvia Caballero.

Apadrinaron a la linda poupée, a la que se impusieron los nombres de María Margarita, sus tíos la señorita Marina Caballero y Cil y el doctor Guillermo Caballero, el eminente especialista matancero.

Una senda de rosas en su existencia deseamos a María Margarita Ojanguren y Caballero.

EN LOS MOLINOS.—Un simpático almuerzo.

Pertenece al número de la serie de esos gratos parties que tienen por leaders a los entusiastas esposos Fernando Artamendi y Cuca Leiva, y que semanalmente se ofrecen al grupo selecto y escogido que es siempre invitado de esa simpática pareja.

En aquella casona, desde la que se contempla el maravilloso paisaje de la cascada que da fuerza motriz a tan importantes empresas matanceras, se sirvió la mesa en que se saborearon los más exquisitos manjares de la cocina criolla.

Invitado de honor a ese almuerzo fué el teniente coronel Pino Donoso, jefe militar del Distrito, y su ayudante el teniente auditor del regimiento «Plácido», Fernando Neughart.

Presidiendo el grupo de la jeuneuse, tenían sus cubiertos en la mesa la bellísima señorita Aída Pardo y el cumplido caballero Manolo Zapico.

Apres-dinner se bailó en la casa de Los Molinos, prolongándose la animada fiesta hasta ya entrada la noche.

MI PESAME.—Al doctor Beato.

En el poblado de San Nicolás, donde residía, dejó de existir en días pasados la señora Juana Baker viuda de Beato, tía del prestigioso galeno que es presidente del Club Rotario, y del pagador de Obras Públicas, señor Pastor Morejón Beato.

Para asistir al sepelio de la nobilísima matrona, se dirigieron a San Nicolás, de donde están ya de regreso, los señores Beato y Morejón, a los que enviamos nuestro más sentido pésame.

TOMA DE HABITOS.—De una matancera.

El pasado día 23 del corriente, se celebró en el monasterio de Santa Clara, la solemne ceremonia de la toma de hábitos de la señorita Concepción Cobo Hernández, hermana política del doctor Gustavo R. Vidal Avalos, secretario particular del secretario de Sanidad y Beneficencia, Dr. Ituarte.

Apadrinaron a la nueva monja el Rvdo. padre Fr. Mario Cuende, O. F. M., y Sor Dolores de San Francisco, vicaria de Orden R. M.

Al abandonar el mundo, la señorita Cobo Hernández ha adoptado el nombre de Sor Concepción de la Coronación de María.

Una cartulina que como souvenir de esa solemnidad se repartió en el Monasterio de Santa Clara el 25, llega a mi mesa gentilmente.

Premie en los cielos el Todopoderoso a quien, joven, bella, halagada y mimada en la existencia, lo renuncia todo complacida, para ofrecerle su vida y su corazón.

OPERADA.—Marinita Randó y Carnot.

En la clínica del doctor Tamargo, el ilustre especialista, ha sido sometida a la extirpación de las amígdalas la gentil señorita que es hija del alto empleado del Gobierno Provincial, nuestro estimado amigo Mariano Rando.

Muy visitada se ha visto durante su estancia en la Clínica Tamargo la señorita Rando, cuyo estado no puede ser más satisfactorio ni más halagüeño.

Regresará a su quinta de la Playa en esta misma semana la adorable Marina.

LOS CHARLONS.—Abandonan la Playa.

Terminada la season veraniega que pasaron en la hermosa quinta de su propiedad, en las alturas de Bellamar, han fijado nuevamente su residencia en su casa—también propia—de la barriada neopoblana.

Seguirán a la familia Charlons, en los finales de este septiembre que ya expira, otros muchos temporadistas del quartier.

SOBRE UN ON DIT...—De la pasada semana.

Impresión gratísima causó la última nota de mi correspondencia del domingo en la que barajaba nombres de dos distinguidísimos jóvenes de esta sociedad, cuyo idilio hemos visto tejer en las últimas fiestas y actos sociales aquí celebrados.

Dije que se amaba ya esa pareja, y que no tardarían las crónicas en dar cuenta del compromiso oficial.

Ratifico hoy aquel adelanto, para anunciar que en los primeros días del entrante octubre será pedida la mano de la bellísima y culta señorita que reside actualmente en la Habana, por el cumplido young gentlemen que la corteja.

Estoy autorizado para así expresarme.

Y hasta pronto, lectora, en que te despejaré la incógnita de este simpático chismecito.

UN SALUDO.—Afectuosísimo.

Es para el joven matrimonio doctor Cuco Valdés y Virginia Marzol y Valenzuela, que estuvieron entre nosotros disfrutando de muy gratas horas.

Trajeron al Dr. Valdés a Matanzas, asuntos relacionados con su bufete de abogado, asistiendo a una vista celebrada en nuestra Audiencia.

La señora Marzol de Valdés que, como sus hermanos Nena y Pepito, disfruta de tantas simpatías aquí, se vió halagadísima durante su corta estancia en la Yucayo.

Vayales la expresión de mis simpatías en estas líneas a ese gentil matrimonio.

DEL LICEO.—El campeonato de hand-ball.

Sigue Cartayita en primer puesto de la interesante justa que se está celebrando en nuestra vieja casa de frente al Parque, bajo la dirección del señor Néstor Guiteras.

Está en segundo lugar Flor Jorganes, y entercero Randín, que implican sería amenaza para el invicto pelotero de las huestes de Obras Públicas.

A medida que se rinden juegos va tomando interés cada vez mayor el campeonato que tan bien ha sabido conducir el señor Guiteras, y que se festejará a su conclusión, con una serie de actos, todos en honor del vencedor.

¿Se mantendrá Cartayita en el primer puesto, como hasta el presente?

Flor y Randín podrían contestarnos a esta pregunta.

Son los «osos» que quitan el sueño a Cartayita.

Y a propósito del Liceo, diré que desde ayer está nuevamente instalado el teléfono allí, con su número de siempre el 406.

Bien por la directiva, que ha oído lo que era un ruego general.

LA ULTIMA NOTA.—Para acusar recibo del cuaderno de septiembre de «Social» con que reanuda su gloriosa vida la revista chic por excelencia.

Viene superándose, si se me permite la frase, al cuaderno último que vió la luz, en su primera etapa, finiquitada en el novecientos treinta y tres.

El mismo selecto material, la misma copiosa e interesantísima información gráfica, el cachet único de que no ha podido alardear publicación alguna otra en Cuba, y ese espíritu de refinamiento que parece desprenderse de todas sus páginas, donde alienta el genio y el buen gusto de ese consagrado artista del lápiz que se llama Conrado W. Massaguer.

Sus antiguas seccioses, las mismas prestigiosas firmas y la misma depuradísima selección que hizo de «Social» la revista cumbre de nuestra República, se admira en este exquisitísimo número de septiembre.

Menocal y Cunninghen, matanceros los dos, pueden sentirse orgullosos de esa Editorial Social, S. A., que nos devuelve algo que tanto añorábamos, como la publicación que reanuda su gloriosa existencia en este año de 1935.

¡Welcome, «Social», si parece que fué ayer!...

SENTIDO FALLECIMIENTO

SAN ANTONIO DE LOS BAÑOS, septiembre 24. DIARIO, Habana.—Ha fallecido en la Habana el señor Rafael García Robaina, hijo de esta localidad, miembro de una antigua y muy estimada familia. El extinto era socio de la razón social «Roche y Compañía», del giro del tabaco. Nuestro pésame a sus atribulados familiares.—**Blanco**, Corresponsal.

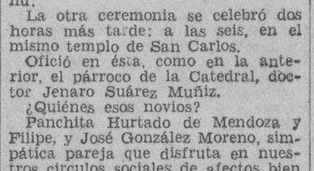

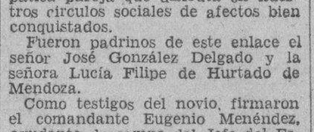

FARMACIAS de turno hoy MIERCOLES

HABANA.

Ave. Bélgica 2, por Dragones M 4117
Carlos III y Ave. Menocal .. U-6508
Ave Independencia (Carlos III) 88 .. ..
Ave. de la República y Campanario .. .. M 4006
Habana y Lamparilla M-8775
Ave. de Simón Bolívar (Reina) 107.. .. .. M-4188
B Massó (Escobar) 48 .. .. U-6818
Castillo y Santa Rosa .. .. M 4656
E. Palma y A. Arias (Trocadero) M-5052
Gral. Carrillo (S Rafael) 37 M-5588
Gral. Carrillo (S.Rafael) 172 U-7077
Gral. S Igueras (Suárez) y y Apodaca M-5190
Inquisidor 1 .. .. A-6418
Luz y san Ignacio M-6677
M. Aldama (Amistad) y San José .. .. A 6663
Máximo Gómez (Monte) 246 . M-5086
San José y R. M Alonso. (Gervasio) U-6969
Tenerife y Carmen M-5121
Villegas No. 32 .. .. M-4030
Zenea (Neptuno) y Oquendo U-6024
Presidente Zayas, (O-Reilly) 30, esq. a Cuba A-8550

VEDADO.

Calle 7 (Calzada) 84 .. .. .. F-6271
Calle 9 esquina a 1 .. .. .. F-6161
Calle 12 y 15 .. .. F-3333
Calle 23 y G F-6118

VIBORA

10 de Octubre (Jesús del Monte) 695 .. .. I 7678
Milagros y Felipe Poey I-7638
San Francisco y Buenaventura I-7207

JESUS DEL MONTE Y S. SUAREZ

Rodríguez y Dolores I-7813
Santos Suárez 10 .. .. I-7332
Juan Delgado y Lacret I-7755

LUYANO

Juana Alonso e Infanzón X-2371

CERRO

Agua Dulce 10 .. ..
Calzada del Cerro 859 .. .. .. I-7486
Cosme Herrera (Palatino) y Atocha .. .. I 7719

NOTA.—Este grupo deberá prestar servicio público todo el día y toda la noche de los domingos siguientes: Enero 20, Marzo 3, Abril 14, Mayo 26, Julio 7, Agosto 18, Septiembre 29, Noviembre 10 y Diciembre 22.

AL MARGEN DE LA HISTORIA

EL LEGENDARIO "BARBA AZUL"

La leyenda de «Barba Azul» tiene fundamento en alguna verdad histórica? Parece que sí. Cabanés asegura que este personaje monstruoso fué Gilles de Laval, barón de Rays, mariscal de Francia.

Este gran señor, guerrero ilustre, se dejó arrastrar por las supersticiones de la época, y dando crédito absoluto a las palabras de brujos y embaucadores, quiso obtener oro, protección y poder a toda costa, cometiendo, para ello, una serie interminable de horribles asesinatos.

En su castillo de Tiffauges se desarrollaron escenas espantosas. La casa solariega de los Laval, cabe cuyos muros prestigiados por hechos brillantes, transcurrieron los primeros años del barón, fué el escenario escogido por éste para sus terribles experimentos satánicos.

Pero, antes de contar, muy superficialmente, por falta de espacio, los crímenes y fechorías de este loco legendario, es preciso consignar detalles muy importantes de su vida.

Muy joven todavía, ocupó uno de los cargos más importantes del ejército. En las circunstancias más memorables se mostró valiente entre los valientes. A los veinticinco años le había sido encomendado el mando de las tropas reales, y su valor y su talento militar le habían valido, con unánime aplauso, el grado más alto: el de mariscal de Francia. Descendiente de insignes guerreros, honró con su propia ejecutoria la tradición familiar. Su abuelo, Brunor de Laval, fué grande entre los grandes. Y en su árbol genealógico figuraba otro nombre rutilante: Duguesclin. Pero él soñaba con superarlos a todos y lo consiguió. Se enorgullecía de ser uno de los hombres más instruídos de su época, y era cierto. Pero su amor por la ciencia, el gusto a lo bello y el afán de enriquecerse para restaurar su fortuna, en plena bancarrota, lo llevaron a los más extraños desarreglos de la curiosidad y del crimen; la atracción por lo desconocido, la inclinación por el misterio, no son más que resultados de ese apetito de saberlo todo que sostenía exacerbada una vanidad sin límites.

Arruinado totalmente por sus largueza tuvo que recurrir a los embaucadores. «¡Necesito oro, mucho oro!»—eran sus palabras. Y surge en su vida un italiano sin escrúpulos: Prelati. Con facilidad hace creer al barón que ofreciendo a Satanás el sacrificio de vidas humanas, conseguirá su objetivo. Y comienza una época terrible para los vasallos de Gilles de Rays. Los niños desaparecen misteriosamente. Nadie sabe quién es el raptor. Se mira con temor el castillo de Tiffauges, porque se murmura que allí ocurren cosas muy raras; pero ¿cómo, en aquella época, se podía dudar de un señor omnipotente, de un mariscal de Francia, de un barón de timbres preclaros? Sin embargo, la leyenda es cierta. Gilles de Rays y su amigo invocan a Satanás cometiendo espantosos infanticidios. Un día se ofrece a la vista de dos de sus servidores que han penetrado en la cámara de su amo un espectáculo horroroso. Le ven teniendo en la mano el corazón, los ojos y la sangre de un niño que acaba de hacer matar. Le ven envolver estos despojos en un lienzo blanco, depositarlo sobre el mármol de la chimenea, y después le oyen ordenar que cierren su habitación con llave y que no se deje penetrar a alma viviente bajo pretexto alguno. Llegada la tarde, el barón oculta en una de las mangas de su traje—bastante amplias en aquella época — los restos mutilados y los traslada a la choza miserrima de Prelati. Y así procede en todas sus tierras: en Tiffauges, Champtocé, Nantes y Machecoul. Tiene proveedores a su servicio, cómplices de los que hace compañeros de su relajación y de sus orgías. Unos se contentan compartiendo los placeres conocidos; otros preparan los cultos y, a veces, toman parte en ellos, audaces, sin escrúpulos dispuestos a todo.... Un testigo declaró en el proceso que el señor «tomaba placer en hacer desmembrar por las axilas a los niños y en ver manar su sangre». Gozaba con la muerte más todavía que con el dolor. Los estertores, los gestos de los agonizantes exaltaban su médula; en las últimas convulsiones, se revolcaba sobre el cuerpo como una bestia inmunda..

Es indudable que Gilles de Rays no se parece más que muy vagamente al «Barba Azul» de Perrault. Sin embargo, históricamente considerado, el mariscal con sus crímenes espantosos y aberraciones demoníacas, le ulta ser el verdadero, el único personificador del célebre personaje, porque, como ha dicho un historiador—M. Wallon—«la ficción no se aproxima a la realidad y el cuento está muy por debajo de la historia.»

Gilles de Laval, barón de Rays, fué condenado a muerte, a pesar de su elevada alcurnia y de los grandes servicios prestados a su patria como militar. El barón subió al tablado. El verdugo, al ahorcarlo libró a la humanidad de un monstruo mucho mayor que Nerón, Calígula y Tiberio. Después, de acuerdo con la sentencia, su cuerpo fué quemado. ¡La hoguera purificó aquellas carnes podridas por todos los vicios!

J. S. A.

A TRAVES DE LA VIDA *por Héctor de Saavedra*

LOS SISTEMAS

La próxima llegada a nuestro puerto de un barco de guerra chino embarga de tal modo el ánimo de las gentes, que se hace duro de creer en un acontecimiento tan inusitado y la imaginación se entrega a las más extrañas suposiciones.

La mente se forja la idea de algo fabuloso, como ese dragón tan temible que poseen los chinos, emblema poderoso del antiguo imperio. El acorazado—para muchas personas—ha de ser algo así como la calle de la Zanja en sus tiempos más celestiales, cuando no había república aquí, ni allá, y se veneraba la figura del Emperador, portando el traje y la trenza tradicionales.

Así y todo, a pesar de lo que ha transformado a ese pueblo el cambio político, vulgarizándolo con el saquito rabón y el sombrero barato de pajilla, hay quien se figura que cuando venga el barco que nos han anunciado, veremos a los chinos andar con la trenza al aire y vestidos de payamas, según acostumbran.

Además se supone que se fumará opio en toda la nave, y que la música debe ser instrumentada a platillos o, cuando menos, a latas de aceite de carbón, que producen un sonido vigoroso al par que una melodía agradable.

La imaginación vulgar se exalta con demasiada facilidad, y es en vano que la experiencia le muestre la realidad de la vida para que varíe en sus apreciaciones, que siempre son las mismas desde los tiempos en que el Gran Caballero andante tomaba a los rebaños de ovejas por ejércitos y a los molinos de viento por gigantes.

No obstante hay que admitir que la memoria, hondamente impresionada, conserva por largo tiempo el recuerdo de las cosas maravillosas y estupendas. No ha sido suficiente que transcurriera algo así como medio siglo (poco más o menos) para que la Habana olvidara una famosa recepción que se dió en el Consulado de China, que acababa entonces de establecerse en la Habana, con su Cónsul General, que le llamaban «Mister» Tan-Kin-Cho, y su Vice Cónsul, Mr. Young, y otros funcionarios que fueron introducidos en nuestra sociedad por un caballero inglés, muy estimado, que era Consejero Asesor del Consulado y se nombraba Mr. James G. Cay.

En aquella fiesta, que sacó de quicio a nuestra apreciable sociedad, que aún no tenía «la crónica de salones», se pudo observar que, en determinados momentos, todas las multitudes son idénticas, las de aristócratas como las de los plebeyos. El «baile chino», como se le llamó desde entonces a aquella recepción inolvidable, fué sinónimo de la invasión de los bárbaros que concluyeron en el año 476, de la Era Cristiana con el Imperio Romano de Occidente y que hizo concebir a la China serios temores de una alianza con los cubanos.

Esta vez, para estrechar los lazos de amor y concordia, nos han enviado, primero, un ministro, aviador y hombre de mundo; después vendrá el barco de guerra, lo que, aunque parezca un contrasentido, no lo es, ya que otros, para hacer lo contrario, usan el correcto y pacífico estilo epistolar...

Dr. Manuel Costales Latatú
CIRUGIA ABDOMINAL
Especialidad: ENFERMEDADES DE SEÑORAS
Prado 98. Lunes-Miércoles-Viernes.
Telfs. M-3472. F-4806. 3 a 5 p. m.

CRUCIGRAMAS

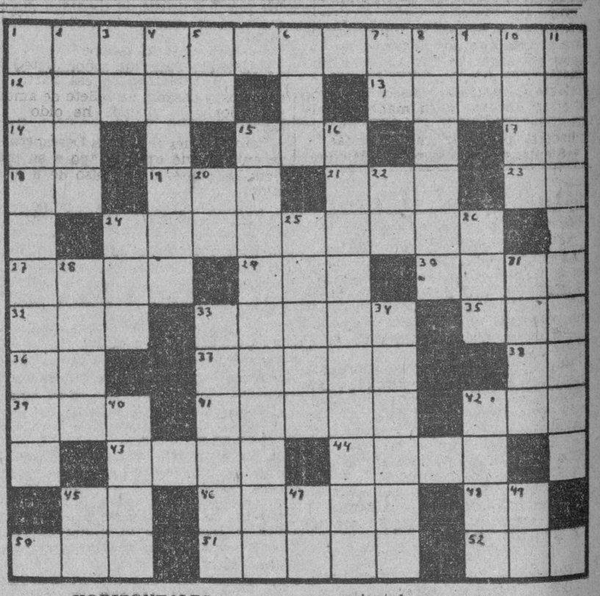

HORIZONTALES

1.—Que tiene los dedos largos (pl.)
12.—Medida de superficie (pl.)
13.—Rey de los hunos.
14.—Símbolo del galio.
15.—Altar.
17.—Asociación Canaria.
18.—Naipe.
19.—Vocal (pl.)
21.—Condimento.
23.—Señor.
24.—Repugnancia, repulsión.
27.—No labrado ni adornado.
29.—Patriarca hebreo hijo de Lamec.
30.—Provincia de la India inglesa.
32.—Juguete.
33.—Nombre de la mujer de Lot.
35.—Cocine.
36.—En la (ntiguo).
37.—Tiempo del verbo tener.
38.—En (en inglés).
39.—Pronombre demostrativo.
41.—Sin acentuación prosódica.
42.—Sobrino de Abraham.
43.—Tiempo del verbo tupir.
44.—Ciudad china, del Turquestán oriental.
45.—Apócope de adjetivo posesivo.
46.—Agrio.
48.—Sílaba que repetida resulta el nombre que se le da a un niño pequeñito.
50.—Planta purgante.
51.—Uno de los siete sabios de Grecia.
52.—Parte del ave.

VERTICALES

1.—Estrecho o canal entre el extremo meridional de América y el archipiélago de la Tierra del Fuego.
2.—Río de Armenia.
3.—Consonante.
4.—Maestro hebreo que interpreta la Biblia.
5.—Pronombre.
6.—Oasis del Sahara central.
7.—Interjección.
8.—Estado de la Europa meridional
9.—Número romano.
10.—Cada una de las prominencias que forma la superficie del agua agitada (pl.)
11.—Río de los Estados Unidos.
15.—Sobrio, conciso.
16.—Parecido al saetín.
20.—Y o E (antiguo).
22.—Asociación de torcedores.
24.—Cocino.
25.—Codal que sirve de encaje y sustenta las cubas en las bodegas.
26.—Agarradera.
28.—Marcharás.
31.—Tiempo del verbo asir.
33.—Epoca, período (pl.)
34.—Nombre de varios reyes de No. ruega.
40.—Pez.
42.—Satélite de la Tierra.
45.—Conozco.
47.—Número romano.
49.—Artículo.

Solución al Crucigrama anterior

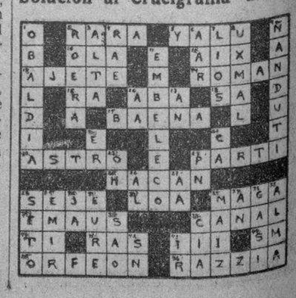

M.E.C.D. 2016

EL CUENTO DE HOY

UNA COMEDIA EN LA ESCALERA

Por René Jouglet

La señora del tercero penetró como un vendaval en la puerta de la conserje, y dijo:

—Señora Michón, tengo que hablarle.

La señora Michón limpiaba el refajo de seda de su hija, alumna del Conservatorio y al mismo tiempo vigilaba el ragout que susurraba sobre la hornilla de la cocina. Levantó la mirada sobre los vidrios de sus lentes que le cabalgaban en la nariz, y habiendo identificado a la señora Desesperanza, pareció resignarse:

—¿Que puedo hacer por usted, señora Desesperanza?

—Si me lo permite —dijo la inquilina—, empezaré por sentarse.

Avanzó dos pasos, se dejó caer en una silla, y dijo con anonadamiento:

—No tengo suerte señora; he nacido para la desgracia. .

Pero, la señora Michón parecía no entenderla. Apoyó el codo sobre la máquina de coser, y elevó la mirada al cielo.

La señora Desesperanza se pasó las manos por la cabeza, se frotó los ojos tal si se enjugara las lágrimas; pero resoó, en vista de que los ojos permanecían secos. Después sacó de su bolso un pedazo de papel, lo desdobló, y poniéndolo sobre la tabla de la mesa, empezó una explicación intercalada de suspiros.

—He aquí, señora Michón... Yo sospechaba desde hace mucho tiempo, y se lo había advertido. Esto recomienza... o más exactamente: eso no ha terminado. He tenido ya la seguridad de que mi marido.

Esto va a ser terrible. Nadie puede decir que yo soy una mala esposa. Ayer fué a ver a un compañero, según me ha contado... Pero, una mentira más. Por que... No se enfade, señora Michón. Lo que le digo es tanto por su honor como por el mío .. He aquí lo que he encontrado en el bolsillo de mi esposo... No es que yo sea curiosa, pero hay que revolver en el fondo de los bolsillos... Lea, señora Michón, lea. Está firmado por «Gisela».

Tendía el papel a la conserje, que, de antemano no quería ver nada.

—¿Pero, que me dice?... cada cual que se cuide de sus negocios.

Después tomó nuevamente su labor.

—Ha dicho Gisela, señora Michón.

—¿Qué?..

—¡Su hija!

La señora Desesperanza bajó los ojos: lo había soltado todo.

—Desde luego, Gisela es el nombre de mi hija—replicó la señora Michón—

—No es menester que me lo repita, ¡Si lo sabré yo, que le puse ese nombre!

—Señora Michón —dijo la inquilina—; usted sabe bien que les sorprendí una noche, en la escalera... No hay error acerca de la persona.

—Señora Desesperanza... Tengo la sospecha de que usted ve visiones. Imagina usted que mi hija, que está en el Conservatorio, va a perder el tiempo con un vendedor de impermeables? Ella tiene otras oportunidades, si el corazón le hace «tic»... ¿Puede usted enseñarme la carta?

Colgo sus lentes y leyó que Gisela daba una cita al de los impermeables para el domingo por la tarde. Lo llamaba «su amor» y firmaba «tu mujercita».

Hacia el mediodía, Gisela volvió de su clase Abrazó a su madre con la gentileza de una hija que tiene que a hacerse perdonar muchas cosas.

—Siéntate —dijo la señora Michón.

¿Te has fatigado mucho? Se me olvidó preguntarte si te habías divertido mucho ayer con las compañeras.

—Oh mamá; he repasado mis papeles.

—Estás materialmente atrapada, hija...

Y en el mismo momento Gisela recibió en la zona central de su rostro, uno de esos «soplapos» que harían templar la columna Trajano.

—De modo que, ¿has vuelto a empezar? ¡Eso vamos a verlo ahora! Y «plan», «pum», «paf»... Para terminar Gisela, que había intentado huir y no pudo más que guardar lo mejor posible su rostro, se vió meter en las narices la carta condenatoria, cuya autenticidad no podía negar, pues era su letra. Afuera sonó el ruído de la puerta:

—Entre usted, señor Desesperanza. Entre usted; yo le espero...

—Con gusto, señora Michón —dijo este con la más amable de sus sonrisas. Y, reparando en Gisela, siguió en el mismo tono. —Pero, ¿qué? ¿La querida niña ha llorado?

—Cada uno en su turno, señor —dijo la señora Michón— cada uno en turno.

E inmediatamente, una enorme tranca se posó, no para reposar, sobre el reverso de la cara del señor Desesperanza; éste se alejó rápidamente, pero sin poder escapar. La batahola fué descomunal y larga.

—Y mientras tanto, querido señor —siguió la madre ultrajada— se trata, ahora mismo, de saber si usted va a dejar a mi hija. ¿Si? ¿No?

Reflexione y conteste bien... Y si es «no», yo...

No había abandonado aún su contundente argumento de tranca...

—Yo le aseguro, señora Michón, yo le juro, que está usted equivocada. Soy víctima de un error y la señorita es inocente.

—Guaaaa! ladró más que habló la señora Michón, vaciando sobre el interpelado una mirada que no era muy tranquilizadora.

—Guaaaa! volvió a repetir, pero esta vez más tranquila y como inclinada por lo menos a reflexionar. Dirigiéndose a su hija, continuó hablando, ya en humano. Tu Gisela: ve a buscar a la señora de este impermeable roto.

Y como Gisela quedara sorprendida...

—Y trata de comprender... ¡Más rápido!

La hija salió al galope

—Usted no, querido señor. Usted se queda. Y hablemos de esa carta. A sus años, y casado, un billete de amor, ¡si señor!... ¿Dónde he oído yo eso?

Poco después la señora Desesperanza entró y vió arrinconado a su marido. La conserje hizo uso de la palabra:

—Mi querida señora —empezó—: voy a presentarle a su esposo... presente.

Es menos complicado que un manteçado de vainilla .. afortunadamente.

La señora Desesperanza se quedó con la boca abierta.

La señora Michón, siguió, con ademán y palabra suave:

—Su marido tiene una amante, de acuerdo. Que se llama Gisela, bien entendido.

Todos bajaron la cabeza:

—Pero, ya se lo dije: la dirección no es esta. Entre su Gisela y la mía, hay gran distancia. Hay un error. Todo lo que he dicho es exacto, ¿es verad señor mío?

Inmediatamente los puso en la puerta. Después, volviéndose a su hija que había ganado también el dintel y esperaba la continuación sin gran alegría...

—Espero que lo has entendido. Mientras tanto, págate a la máquina y trata de ir derechito.

Y como rúbrica de sus palabras, trazó un signo cabalístico en el aire, con su tranca concluyente.

Estado del Tiempo

Nota del medio día del martes:

La depresión que anoche estaba cerca de Santa Lucía, se hallaba esta mañana a menos de doscientas millas al Oeste de la Martinica, como perturbación de poca intensidad en estos momentos, moviéndose al Oeste-noroeste.

Hay otra perturbación, probablemente de bastante intensidad, cuyos indicios se notaron anoche, que también procedente del Atlántico se hallaba esta mañana a poco más de doscientas millas al Sur de Kingston, Jamaica, moviéndose entre Oeste y Oeste-noroeste.

Hay buen tiempo en las otras zonas con altas presiones bastante intensas sobre la porción Oriental de los Estados Unidos.

Pronóstico para hoy, miércoles:

Buen tiempo, excepto algunos chubascos diseminados por el territorio. Vientos del Nordeste al Sudeste, alcanzando fuerza de brisote.

Observatorio Nacional.

HAGASE FUERTE
y Sana Con Leche Malteada de Horlick
de pura y rica leche, trigo y cebada.
Los convalecientes y ancianos cuyos estómagos delicados no pueden asimilar los alimentos, rapidamente recobran la vitalidad y energía con
Leche Malteada de HORLICK
Recomendada por los médicos para las madres lactantes y para los nenes. En farmacias y almacenes de víveres.

Hombres y Mujeres deprimidos apáticos, fatigados

No se resignen a sufrir malestar—ni se sientan vencidos—cuando, según su propio médico, es fácil corregir esas condiciones.

"La verdad lisa y llana"— le dirá francamente su propio médico de familia—"es que mucha gente se siente desganada, sin energías, indispuesta con frecuencia, vencida, porque tiene los intestinos sucios." Ni más ni menos. De ésto proviene la mayoría de los males, a veces graves.

Y lo peor es que muchas veces, creyendo conseguir la limpieza tan necesaria, hay quien recurre a purgantes drásticos, no sospechando que les perjudican las delicadas mucosas intestinales—¡empeorando el mal en vez de corregirlo! En cambio, las Píldoras de Brandreth, siendo puramente vegetales, son de acción suave, pero completa. Obran solamente sobre el intestino grueso. No interrumpen la digestión.

Miles y miles, en todas partes del mundo, toman las famosas Píldoras de Brandreth regularmente, porque saben que al mantener la regularidad intestinal ayudan su bienestar físico: consiguen despejo mental, disposición vigorosa y optimista, vista límpida, piel tersa. Y las Píldoras de Brandreth son realmente un auxiliar de confianza. Recuerde que son puramente vegetales. Más suaves que purgantes: y más eficaces que laxantes. No demore en tomarlas. Pídalas en las buenas farmacias—y no admita sustitutos

El Director y Subdirector de la Renta de Lotería tomarán posesión hoy de dichos cargos

Después del medio día, ayer, el Presidente de la República, firmó tres decretos relativos a la provisión de cargos importantes en el Departamento de la Renta de Lotería.

Como había anunciado el DIARIO fué designado para la plaza de Director de la Renta el señor Melanio Díaz.

Para la de Sub-Director el señor Miguel Mosquera y para Jefe del Negociado de Distribución de Billetes el señor H. Roqueta.

Los tres nuevos funcionarios que concurrieron ayer a Palacio, tomarán posesión hoy de sus respectivos cargos.

CRONICA HABANERA

CELEBRO SU SANTO

Estuvo de días en la festividad de ayer, la señora Mercedes Tejeiro, bella y joven esposa del señor Manuel Larrea.
Recibió en tan grata fecha muchos halagos y muchas congratulaciones.

VIAJERA.—Ayer tarde, por la vía aérea, embarcó para la ciudad de Miami, la joven dama Polita Grau viuda de Lago.

Va a reunirse con su madre, la señora Paulina Alsina viuda de Grau, y con sus hermanos, así como con su tío el ex-Presidente de la República, doctor Ramón Grau San Martín.

DEL CLUB JAIMANITAS.—El domingo fué día de gran animación en el simpático Club de Jaimanitas.

Desde hora temprana la afluencia de socios y familiares fué extraordinaria.

A la hora del almuerzo muy numerosos parties se congregaron en los salones y en las terrazas, donde amenizaba el baile una celebrada orquesta.

En la mesa de Mr. y Mrs Clide Gregory se encontraban Mr. y Mrs V. J. Gianelloni de Nueva Orleans.

Mr. J. Boyle fué invitado de los esposos Mr. y Mrs John E. Culling. worth.

J. M. Casanova y señora, Oscar Seiglie y señora, Norberto Otero y señora.

Mr. Williams S. Loudermilk y Mr. E. S. Bagley de Nueva Orleans.

Faustino Bermúdez y señora, señoritas Emma, Helen y Edith de Vita, señora Florinda de Parr y señores José Manuel Bermúdez y Rafael Martínez Prieto.

Julio Aguado y señora, Alfredo Figueras y señora.

Ramón Abadín y señora, Juan Gutiérrez y señora.

Doctor Gustavo García Montes y señora Celia María López Muñoz, doctor Frank García Montes y señora Aída Escalona y las señoritas Eugenia Rosales, Teresa García Montes y Teresa Trías.

Mr. y Mrs. Harry Bratt, Mr. y Mrs. Harold E. Kee, Mr. y Mrs. Charles F. Monroe.

Señor A. N. Rodríguez y señora, Mr. William A. Parson, Mr. Joseph H. Duskin, Mr. y Mrs. Otto Gottschalk, Mr. H. A. Chisholm y Mrs. C. Deane.

A propósito del Club Jaimanitas anunciaremos, que comenzando el día doce de octubre, se jugará un Play Handicap Tournament de Golf, en el cual los socios del Jaimanitas Club, Rivers Athletic Club y Country Club de la Habana, podrán tomar parte.

El premio para este torneo ha sido donado por M. Fred A. Morris y consiste en una copa, la cual permanecerá en posesión del club ganador del tournament durante el período en que dure el triunfo.

Una réplica del premio se entregará al jugador que haya ganado el tournament, y se entregará un premio al jugador que tenga el score más bajo de cada club. El tournament consistirá en tres rounds que se efectuarán los días 12, 19 y 26 de octubre, cada round en cada uno de los tres clubs.

EN EL LYCEUM.—Mañana jueves en los salones del «Lyceum», el señor Reynaldo López del Rincón, ofrecerá una lectura de poemas, la que está señalada para las cinco y media de la tarde.

Resultará de gran interés.

LA CONFERENCIA DE MARY MORANDEYRA—Grande, muy grande, es el interés que reina entre nuestros principales elementos, para la segunda conferencia de Mary Morandeyra.

Conferencia que ha sido anunciada para el día tres del próximo octubre, a las nueve y media de la noche, en el «Principal de la Comedia».

Se titula: «Lo que los hombres hacen callar y las mujeres quisieran decir» temas que abordan el complejo sentimental del amor en sus aspectos más íntimos.

En este acto colaborará la notable violinista cubana Emilia Estivil, con un programa de alicientes poderosos.

CUMPLEAÑOS

Celebra en esta fecha su cumpleaños, Zenaida González Pol, señorita muy gentil y muy graciosa que frecuenta nuestra sociedad.
Es la hija del doctor Manuel González Alvarez, prestigioso cirujano y de su distinguida esposa Catalina Pol.
Reciba nuestra felicitación.

Para las novias, encontrará Ud. preciosidades en
CASANOVA - OBISPO 70

REBAJAS
Fin de Año Comercial

ADORNOS:

El departamento de Sedería de LA CASA GRANDE brinda a Ud. la siguiente oferta:

Guarniciones de seda, para vestidos. Muy finas. De 90cms. de ancho. Desde .... **95c.**

Tules de algodón, de cuatro anchos. Todo el surtido de colores. Vara, desde .... **40c.**

Tules de seda, de tres anchos. Todos los colores. Vara, ... **55c.**

Encajes propios para ropa interior. De "bretón y valencien". Desde ..... **15c.**

Encaje mecánico, en piezas de 11 yardas. Pieza, desde ..... **15c.**

Broderíes en varios estilos. De "bretón". 45 cms. de ancho a ..... **75 y 85c.**

Golas de todos los colores y de distintos anchos. Vara desde ..... **20c.**

Al comprar pida su cupón para el regalo de $600.00.

Cinco cheques. Cuatro en mercancía y uno en efectivo.

UN ARTICULO MEJOR, UN PRECIO MAS BAJO Y $600.00 DE REGALO.

COMPRE EN LA CASA GRANDE.

La Casa Grande

RESTABLECIDA.—La señora Julia Samper de Souto, se encuentra ya completamente restablecida de la molesta dolencia que la mantuvo recogida durante varios días.

Su asistencia estuvo a cargo del doctor Valentín García.

Enhorabuena.

TEATRO NACIONAL.—Se estrena hoy en nuestro gran teatro «Nacional, la hermosa película de la R. K. O. Radio titulada: «El Delator», en cuya interpretación se distingue notablemente Víctor McLaglen.

También se inaugura hoy la pantalla gigante moderna y los lentes y lámparas de última invención, modificaciones que colocan la proyección del Nacional, entre las mejores del Mundo.

Con tan grandes atracciones el «Nacional» aparecerá desde primera hora colmado de público, que como de costumbre, dará tema elegante a nuestra crónica.

GRAFOS. — ¡Que interesante el grafos de Septiembre!

Se encuentra desde ayer en la calle, circulando entre nuestras principales familias, la revista del hogar por excelencia.

Grafos, que tan acertadamente dirigen nuestras compañeras María Radelat viuda de Fontanills y María Dolores Machín viuda de Upmann, es un nuevo exponente de las actividades de sus directoras.

El Conde del Rivero firma un artículo interesantísimo sobre el inmenso caudal de la obra de Lope.

Además vienen colaboraciones de Francois G. de Cisneros, Rafael Suárez Solís, Miguel de Marcos, Héctor de Miranda....

La plana de novias viene repleta de fotografías.

Y la de los Clubs trae diversos aspectos del Habana Yacht Club, Miramar Yacht Club, etc

Una magnífica edición.

EN FRO ARTE MUSICAL. — En el «Auditorium» se pondrá en escena el día primero de octubre la bella ópera de Mascagni «Cavallería Rusticana».

Dicha función, para la que reina gran entusiasmo entre nuestros elementos sociales y artísticos, se llevará a cabo a las cinco y media de la tarde.

La notable soprano Oneyda Padilla tendrá a su cargo el role principal, la parte de tenor está encomendada a Roberto Miró y las restantes a Amelia Faber, Digna Flora Fernández y José Inés Fuentes, todos artistas de indiscutibles méritos».

«El coro está compuesto de más de 40 voces y la orquesta de 40 profesores ,todos artistas cubanos, bajo la dirección del Maestro Bovi. La parte escénica ha sido dirigida por el Maestro Dominicis. La representación de Cavallería Rusticana» promete ser un gran acontecimiento artístico».

«En la temporada de invierno Pro Arte Musical presentará artistas como Zabaleta arpista; Levitzet pianista; La Argentina bailarina; Rabinoff, violinista; y Elio Pinza, bajo del Metropolitan, en conciertos exclusivos para sus socios y el «ballet» de Monte Carlo, maravilloso conjunto que dará dos funciones públicas y una para los miembros de la Sociedad».

Es muy intenso en Cuba actualmente el turismo aéreo

La oficina de la Comisión Nacional del Turismo nos envía la siguiente nota:

«Es un hecho cierto que la propaganda, que ha dado a conocer más y más cada día los alicientes de nuestro clima al vacacionista norteamericano, y las iniciativas de las empresas de transporte organizando viajes y programas para atraer a esos veraniantes en un viaje por mar, explican la afluencia de excursionistas a nuestro puerto en los meses estivales de mayo a agosto, que alcanzó la cifra de 30 047 viajeros, sin contar 7,525 turistas y 320 automovilistas. La permanencia de estos dos últimos tipos de visitantes, desde luego, más prolongada. Ambos señalan las estadísticas de la Corporación Nacional del Turismo considerable aumento este año.

También existe un detalle de excepcional interés: el sorprendente incremento del turismo aéreo, el que según una tabla estadística de los ocho meses de este año han desembarcado en Cuba 5,466 personas con tarjetas de turista expedidas por el Departamento de Inmigración, contra sólo 3 524 en iguales meses del año anterior, o sea un aumento en este año, hasta el 31 de agosto, del 55.1 por ciento.

La ruta aérea a Cuba, que no pasaba de ser una hermosa quimera hace sólo pocos años, es, actualmente, una bella realidad que nuestros vecinos del Norte, amantes de la rapidez del transporte, utilizan generalmente cuando disponen de tiempo limitado para su esparcimiento».

(Continúa en la página SIETE)

Lea AVANCE todas las tardes. Lo dirige el Dr. José I. Rivero

DE REGRESO.—El distinguido arquitecto Manuel Bahamonde y su joven y gentil esposa Dulce María Cazimajou, han regresado de los Estados Unidos, después de un corto viaje de recreo.

Reciban nuestra bienvenida.

PROXIMA BODA.—El viernes, a las nueve y media de la noche contraerán matrimonio ante el altar mayor de la Iglesia de San Juan de Letrán, la bella señorita Rosita Piñón y Rangel y el doctor Juan Calvo González, Juez Municipal de Jaruco.

La iglesia lucirá para esta ceremonia un decorado floral precioso, que correrá por cuenta de «Milagros» el aristocrático jardín del Paseo del Prado.

Los artistas de «Milagros», harán también el bouquet nupcial para la linda novia.

Mañana jueves y a las seis de la tarde, tendrá lugar ante el notario doctor Eduardo R. Martín, la boda civil, siendo testigos por ella, el doctor Andrés Díaz y el señor Rosendo Caraza y por él, el doctor Arturo Bengochea y el señor Manuel Alvarez.

Viboreñas

BODA NOTARIAL.—Se celebra esta tarde, a las cuatro, en la Notaría del doctor Arazoza.

Son los dichosos novios la graciosa y bella señorita Zoraida García y el estimado joven Oscar Córdova, ella nieta queridísima del doctor Carlos García, ex compañero de Obras Públicas al que me une la más estrecha amistad.

La boda de Zoraida y Oscar es en la intimidad familiar y sus más allegadas amistades.

Por anticipado les dedico mi más afectuosa enhorabuena.

HERMOSO NIÑO.—Lo besan con la más intensa alegría los jóvenes y estimados esposos bella dama «Nona» del Real y el cumplido amigo Luis Sánchez, aumentadas las alegrías de su hogar con la presencia en él de tan simpático mensajero, su primogénito, llegado a este mundo con toda felicidad.

Por tan fausto acontecimiento para «Nona» y Luis, les dedico mi más cariñosa felicitación, deseando que siempre vean dichosísimo al fruto de sus amores.

DISTINGUIDA VIAJERA. — Por breves días ha permanecido entre nosotros la distinguida y muy bella dama Kerina Díaz, amante esposa querido amigo «Cuco» del Real, que desde hace algún tiempo reside en Panamá, a cuya más selecta sociedad pertenec Kerina.

En el vapor «Contesa» ha regresado a dicha República, en la que la aguarda el amigo «Cuco», llevando las más gratas impresiones de su permanencia en nuestra Ciudad Nueva.

SRTA. MARIA LUISA ALONSO GOMEZ.—Cumple hoy lo que nos años esta admirable viborcña, que tantos sinceros admiradores tiene, la simpatiquísima «Cucusa».

Con ella y sus muchas amiguitas, que irán a su residencia a saludarla, convertida quedará ésta en el más bello jardín de sonrientes flores, lo que no impedirá a Enriquito Rivero remitirle desde su casa Tosca, sus más delicadas flores perfumadas, como su más rendido homenaje a la gentil «Cucusa».

Que siempre dichosísima cumpla muchos años son mis deseos.

BODAS DE MADERA.—Los cinco años de casados cumplen hoy los esposos señora Ernestina de la Vega y el estimado amigo señor Jorge Aguado, cuyo hogar alegra la presencia de un lindísimo ángel terrenal de tres años, la lindísima muñequita «Ninita».

En esta fecha tan señalada para tan dichosos esposos, me complazco en felicitarlos, con mis votos porque lleguen a celebrar sus Bodas de Diamantes.

SRA. EMELINA VIVO DE MENDOZA.—La más honda pena originó entre nosotros la triste noticia del fallecimiento de tan apreciable dama, amantísima esposa del que fué excelente «confrere», hoy afamado doctor Miguel Angel Mendoza, y cuyo entierro fué una expresiva manifestación de duelo.

Unido a Emelina por una amistad desde su infancia, gran pena me ra originado su eterna desaparición, sabiendo apreciar el inmenso dolor de Miguel Angel, a cuyo lado permanezco en su sentimiento en tan tristes momentos.

CLUB INTERROGACION.—La directiva que preside el cumplido caballero señor Ernesto Cabrera Bayol, ha tomado el acuerdo de obsequiar a la Crónica Social Viboreña y a los cronistas de Sociedades Españolas con un almuerzo el próximo domingo, en el gran «patio» fresco y amplio, de su local social, tan frecuentado siempre por las más apreciables familias.

Será una agradabilísima fiesta entre queridos compañeros, quedando agradecido al amable señor Cabrera, que personalmente me ha invitado.

ECOS DE UNA FIESTA.—Muy lucida, por la numerosa y selecta concurrencia que de ella disfrutó, se celebró en la elegante residencia del gendleman Max Piucus, y en honor de su graciosa «baby» George, siendo incontables las parejas que incansablemente bailaron.

Los esposos Max Piucus obsequiaron con gran esplendidez a sus amistades con riquísimo buffet, formulándose expresivos votos por ellos y su heredero George.

También disfrutó de tan agradable fiesta todo el personal de la casa mercantil de dicho señor, como demostración de afecto a su querido jefe.

Los felicito y les deseo vean siempre saludable y dichoso a su adorado «Baby».

SRTA. FELICITA DOMINGUEZ. La gentilísima matancera, mi simpatiquísima amiguita, desde hace unos días permanece entre nosotros, pasando unos días en la residencia de la bella dama Bertha Puig, hasta la llegada a la capital de su hermana la joven y distinguida dama Conchita Domínguez, que con su esposo el apreciable caballero señor Tijera, fijará su residencia en ella definitivamente.

Felicita aprovechará su estancia aquí para ser asistida por el joven y reputado cirujano dentista doctor Moisés Montejo Pastorita, el querido amigo «Cucho».

LA GRAN VERBENA HA-CHA-CHA.—Muy activo siempre el gran secretario del Club Deportivo Estrella Aurelio García, de nuevo nos ha visitado para darme más pormenores de la gran verbena «Ha-cha-chá», la noche del cinco de octubre, fecha que se acerca rápidamente, por lo que la Directiva labora con actividad para dejar ultimados los proyectos acordados.

La fachada del local social en Santa Irene y Flores será iluminada con potentes focos que emanarán luces de colores, reflectores que también iluminarán el local anexo, dado que en el propio no ha de caber la enorme concurrencia que asistirá a esta original «Verbena Cumbre Viboreña».

Las orquestas serán convenientemente distribuídas y son la «Havana Casino», la del emperador del danzón Antonio María Romeu, el Septeto Nacional y el celebrado Quinteto Barcalés, que interpretará bailables españoles.

Las señoras y señoritas que estarán frente a los kioscos están secundando admirablemente a Aurelio García Dulzaides, quien ha comprobado ya que la labor femenina es indispensable en todo evento social, ¡y en todo!

Una vez más advierto a las familias que han solicitado invitaciones que si no las han recibido, las adquieran en la Secretaría, pues sólo hasta el sábado serán extendidas, dado que ya pasan de las acordadas; los billetes de caballeros, a ochenta centavos, también pueden adquirirse en la Secretaría o por conducto de los señores directivos.

UN SALUDO.—Lo dedico en sus días a los apreciables jóvenes Damián Rabasa y Peña y Cosme de las Casas, probo empleado de la Compañía de Teléfonos.

Muchas felicidades les deseo.

Urbano DEL CASTILLO

E. P. D.

El Señor

Rafael García y Robaina

HA FALLECIDO

(Después de recibir los Santos Sacramentos y la Bendición Papal)

Y dispuesto su entierro para hoy miércoles 25, a las cuatro y media de la tarde, los que suscriben, hijas, hijo político, hermanos y demás familiares y amigos, suplican a las personas de su amistad se sirvan concurrir a la casa mortuoria situada en Avenida de la Paz No. 73 (Reparto Alturas de Almendares) para de allí acompañar el cadáver hasta el Cementerio de Colón por cuyo favor les quedarán eternamente agradecidos.

Habana, 25 de Septiembre de 1935.

Clara, Bertha, Carmen, Violeta, Coralia, Azucena, Graciela y Elsa García Robaina y Valdés, Octavio de Armas y Travieso, Rosa (ausente) Elvira, Ramona, Luis y María García y Robaina, Carlos Sánchez, Francisco Díaz Luis Fernández, José F. Rocha, Dr. Gonzalo Pedroso, Rdo. Padre Samuel.

M.E.C.D. 2016

AMO y CANTO como jamas había amado y cantado una mujer y vivió su vida por el arte y por el amor...

VEA este gran romance

IRELA

"LA CANCION del DESIERTO

con selecciones de las Operas BOHEMIA y TRAVIATA

con

Evelyn LAYE

El ruiseñor humano

y Conchita SUPERVIA

TEATRO FAUSTO

PRE-ESTRENO SABADO 28

40¢ y 50¢

ESCENARIO y PANTALLA

CAMPOAMOR: «El misterio del cuarto negro». «Dinamita»

La truculencia y el misterio sentaron sus reales ayer en el «Campoamor», con beneplácito del gran público, ávido siempre de emociones fuertes. Se estrenaron dos películas: «El misterio del cuarto negro», con Boris Karloff, especialista de lo macabro; y «El señor Dinamita», con Edmond Lowe, actor veterano y simpático, como principal figura del reparto. La primera, de ambiente denso, de matices lúgubres, con intenso hedor a vesania y a crimen; la segunda, de tonos más ligeros, aunque en ella también la muerte sea el eje del conflicto.

«El misterio del cuarto oscuro» es un melodrama tenebroso, traspasado de superstición y de locura: El «film» nos presenta la torva silueta de un típico castillo medioeval cerca de Budapest: es el castillo de los Berghman, en cuyo escudo hay una inscripción latina que dice: «el principio y el fin serán idénticos». Un personaje se encarga de explicarnos el sentido trágico de esta leyenda. Muchos años atrás uno de losBerghman tuvo gemelos en su descendencia. El hermano menor, lleno de resentimiento contra los privilegios del mayorazgo, mató al mayor. El nacimiento de otros dos mellizos, al comenzar la acción de esta película, debe interpretarse, según la inscripción secular, como la inminencia de otro suceso trágico en la estirpe de los Berghman, pues la escena del fratricidio, cuyo recuerdo empavorece el castillo, habrá de repetirse.

Toda la acción del «film» conduce al cumplimiento de la profecía. El mayor de los Berghman es un sujeto degenerado, cruel y sanguinario. Se goza con refinamiento en el homicidio y esconde los cuerpos de sus víctimas en una especie de cisterna abierta en el «cuarto negro», una habitación lóbrega, con paredes de ónice.

Lo original del «film» es que la leyenda del escudo se realiza aunque el mayor de los Berghman, para impedirlo, mata al menor y se hace pasar por él, valiéndose del gran parecido que existía entre ambos. Gracias a un perro que pertenecía al menor, su crimen se descubre y el fratricida, empujado por el fiel animal, cae al fondo de la cisterna, donde yace el cuerpo inerte del hermano, y se mata con el puñal que éste aún sostenía vertical en su mano.

La película tiene todo el convencionalismo y todo el truco de las de su clase; pero está presentada con mucha propiedad e interpretada con verdadera eficacia. Sobre todo por parte de Boris Karloff, que hace el papel de los dos mellizos, distinguiendo con mucho acierto, al mayor del menor, cuyos caracteres son opuestos.

«El señor Dinamita» es un episodio policíaco que, al cabo de originales e ingeniosas pesquisas, descubre un simpático detective particular, que responde al alias de «Dinamita».

Lo interesante de esta película es que «Dinamita» esclarece los hechos, mofándose de la policía oficial, sin darse importancia, sin hacer alardes de su magnífico olfato de sabueso. Se trata de un hombre jovial y humorista que desempeña burla burlando se melodramático oficio.

Aparte de esto, el «film» está lleno de peripecias más o menos justificables, que sostienen la atención del público.

El papel de Dinamita lo interpreta con mucha justeza Edmond Lowe.

Francisco ICHASO.

N O T A S

NACIONAL: Estreno de «EL DELATOR» en pantalla gigante

Un día extraordinario hoy en el teatro «Nacional», con motivo de la inauguración de la pantalla gigante moderna y los lentes y lámparas de última invención, aprovechándose estas modificaciones que colocan la proyección del «Nacional», entre las mejores del mundo, para presentar el sensacional estreno de la formidable película «El delator» una producción de la R. K. O. Radio que es un drama humano, pleno de realismo y emoción, cuya acción se supone que pasa en Irlanda cuando los patriotas conspiraban contra el Gobierno inglés; pero que también puede pasar en todos los pueblos que han vivido la revolución y que pasó en Cuba digamos, en el año 1933 cuando se conspiraba contra el régimen de Machado.

Víctor Mac Laglen, aparece en el role de «El delator», el mísero que va a la Estación de Policía a denunciar al amigo y al compañero que poco después cae abatido por el plomo de sus agresores. El Tribunal Revolucionario se reúne y juzga y condena al traidor y el drama se desarrolla con tal realismo, con tal verdad, que se sienten verdaderas horas de angustia durante su proyección.

Con «El delator», se exhibe también el estreno del primer cartón en colores de Mickey Mouse titulado «El concierto de la banda» y el último Noticiero.

A pesar de todos estos atractivos, la empresa del «Nacional» sostiene sus precios de 20 centavos hasta las 6:30 y 20 centavos después de esa hora, y tertulia 10 cts.

Y ahora una importante noticia: el lunes se exhibe en el «Nacional», la película que reproduce la pelea Max Baer vs. Joe Louis, celebrada ayer en el Yankee Stadium de New York y por la cual se pagaron hasta $125.00 por el asiento. La empresa del «Nacional» atenta siempre a complacer al público, hizo sus arreglos por teléfono y la película le será enviada por avión, exhibiéndola sin alterar sus precios de 20 y 30 cts. y tertulia 10 cts.

MAÑANA: «LA LEGION BLANCA» EN EL ENCANTO

Hoy se exhibe por última vez la formidable producción Universal «El rayo de los diamantes», espléndidamente interpretada por Edward Arnold, Binnie Barnes, Joan Arthur, César Romero y muchos más. Diamond Jim ofreció a Lilian Russell un presente de bodas de un millón de pesos si se casaba con él y sin embargo amaba a otra mujer.

Mañana gran gala estrenándose la maravillosa producción de la Fox, «La legión blanca», la película que toda mujer quiere ver. Una film extraordinariamente conmovedora. Una producción que deleitará a todo el mundo. Interpretan «La legión blanca» Loretta Young y John Boles, secundados por un brillante reparto estelar y en todas las tandas el acontecimiento del gran mundo, la boda de la señorita Gómez Mena con el señor Fernando Solís y Núñez del Prado.

El domingo a las 10 de la mañana pre-estreno de la última película de «La Amiga Pública No. 1», la Reinecita de la pantalla, Shirley Temple, titulada «Nuestra hijita», con la gran Shirley apareciendo en esta joya de joyas. Joel McCrea, Rosemary Ames, Lyle Talbot y J. Farrell Mac Donald. En esta tanda especial extraordinaria los niños que asistan serán obsequiados con 50 fotografías con su correspondiente marco y cristal y tres litografías de dos metros y medio de alto.

El lunes un «cañonazo»! ¡Fíjese bien! Joan Crawford, Robert Montgomery, Franchot Tone, Charles Ruggless, Edna May Oliver. Todos en «No más mujeres». Esta película se exhibirá solamente como preestreno, lunes, martes y miércoles y después no se verá en la Habana, sino hasta mediados de octubre.

Pronto: «Escándalos de George White de 1925» y «Casino de París».

DETALLES SOBRE EL NUEVO TEATRO ALKAZAR

Como un reguero de pólvora ha corrido por la Habana la noticia de la inauguración del magnífico teatro «Alkazar» de Consulado y Virtudes, que sin lugar a dudas será el lugar de cita de las principales familias habaneras, que encontrarán en el mismo un espléndido teatro con todos los adelantos introducidos para esta clase de espectáculos.

El teatro «Alkazar» cuenta con las siguientes características: el exterior del edificio construído en estilo modernista, tendrá una fastuosa iluminación indirecta de luz neón, así como el interior de los edificios que rodean la inmensa plaza árabe que por encanto mágico nos traslada a la Arabia saturada en encanto y fascinación. La ventilación se hará por medio de poderosas turbinas que extraen el aire, pasándolo a través de cámaras de enfriamiento y purificación, lanzándolo sobre los espectadores que disfrutarán de un ambiente fresco y agradable. La pantalla será de tipo «gigante» y las lámparas de proyección de último tipo brindarán imágenes claras, nítidas, hermosas. El sistema sonora es Western Electric, lo que garantiza la pureza del sonido, máxime si se tiene en cuenta que las paredes han sido tapizadas con un material «ad hoc», que hace deslizarse el sonido eliminando las vibraciones por completo. El escenario, también modernista es del tipo denominado «escalonado», quedando eliminadas por completo las antiguas pasarelas. El piso de platea tiene una capacidad para 1 000 personas, en las preferencias 500 y 800 en las localidades altas.

El «Alkazar» ha sido construído por iniciativa de don Pepe Solís García, prestigioso propietario del teatro «Encanto», perteneciendo el mismo a la acreditada cadena de espectáculos de Ernesto P. Smith, empresario de sólido prestigio.

EL DEBUT DE LUISA MARIA MORALES EN EL MARTI

Para el viernes está anunciado en el «Martí» el debut de la tiple cubana Luisa María Morales, con la obra cumbre del teatro cubano «Cecilia Valdés». Pequeño será el «Martí» ese día para dar cabida a tanto público que ha de asistir.

Esta noche en la tanda de las 8:45 «Sweepstakes nacional», revista de Carlos Robreño, con música del maestro Rodrigo Prats y evoluciones de Julio Richards.

Para la segunda tanda a las 10 y 30 se ha reservado «Delirio de grandezas», sainete de Agustín Rodríguez y Rodrigo Prats. Obra con que Federico Piñero reapareció.

Se ensaya: «Cambio de factores».

El martes 8 de octubre homenaje a la primera actriz Lolita Berrio. Estreno de la revista de actualidad, original de Carlos Robreño, con música del maestro Rodrigo Prats y evoluciones de Julio Ricards, titulada: «Apogeo del cinismo». Reposición de «El batey» de Galarraga y Lecuona, cantado por Graciela Santos y Miguel de Grandy y habrá un Fin de Fiesta en el que tomarán parte la célebre pareja de bailes Wes Adams y Lisa y otros.

Luneta 30 cts.; butaca 20 cts. y tertulia 10 cts., son los precios que rigen en el «Martí».

«IRELA» O «LA CANCION DEL ATARDECER»

Se engalana el sábado próximo el teatro «Fausto», para presentar el estreno en Cuba de la gran película de la British Gaumont «Irela o La canción del atardecer», una portentosa película, en la cual hace su primera aparición en la pantalla la famosa diva del bell canto, Evelyn Laye, conocida por la crítica extranjera como el Ruiseñor Humano.

Es un bello romance de amor, de arte y de ilusiones y esperanzas y desengaños, la película «Irela», donde como problema psicológico de la trama, se trata del problema de si una mujer, puede sacrificar todo al arte, o si al fin, la mujer en sí, la femina, tendrá que sucumbir a la necesidad del amor.

Evelyn Laye, que es una gran actriz y una gran cantante, matiza su actuación con admirable ductibilidad y raya a incomensurable altura, cuando interpreta selecciones de Traviatta y Bohemia y números musicales, con que justifica desde la pantalla la justicia con que está considerada como una de las primeras cantantes del mundo.

Esta película «Irela» o «La canción del atardecer» obtuvo grandioso éxito en los teatros de Broadway y fué comparada por la prensa americana con la película «Una noche de amor».

En el reparto figuran también Carl Esmond y la reputada diva española Conchita Supervía.

«Fausto» exhibirá este gran estreno en Cuba en programa especial el sábado y naturalmente a los precios de grandes acontecimientos de la pantalla: 40 cts. hasta las 6:30 y 50 cts. por la noche.

IRELA

un closep up de la gran diva Evelyn Laye, conocida por la crítica extranjera, como el Ruiseñor Humano, Ecelyn Laye, figura como protagonista en la gran película «IRELA o la Canción del Atardecer», que se estrena en programa especial el sábado próximo en el Teatro «Fausto».

UN FORMIDABLE PROGRAMA EN EL CAMPOAMOR

Más de 2 000 personas no pudieron entrar ayer a ver el colosal programa que esta empresa ha combinado y que se repite hoy y seguirá exhibiéndose durante toda la semana. Se compone este programa de «El misterio del cuarto negro», superproducción de la Columbia, magníficamente interpretada por Boris Karloff (Frankenstein), Marian Marsh, Robert Allen y Katherine De Mille. Karloff en «El misterio del cuarto negro» es el dueño del castillo del terror, el monstruo del cuarto de la muerte... los designios criminales de este sujeto morboso no tienen su igual en los anales del horror. El otro estreno es la dinámica producción de la Universal, «El señor Dinamita» con Edmundo Lowe, Victor Varconi, Verna Hillie y Esther Ralston. Si le agradó «La cena de los acusados» no deje de ver «El señor Dinamita» que le hará prorrumpir en exclamaciones de júbilo y admiración. Detective de Luxe destructor por excelencia de coartadas... y de corazones femeninos. Este es «El señor Dinamita»

El programa del "NACIONAL" Siempre MEJOR!!!

HOY - MIERCOLES 25 desde las 2 y a las 4, 6, 8 y 10 de la noche - **HOY**

INAUGURACION DE LA PANTALLA GIGANTE MODERNA --- LAMPARAS DE ALTA TENSION Y LENTES NUEVOS

ESTRENO DEL FORMIDABLE DRAMA DE LA HUMANIDAD

EL DELATOR!

PRECIOS 20 y 30c. TERTULIA 10 c.

la película que conmoverá a la Habana! Un drama que vivió la Habana en 1933. La debilidad humana representada por el traidor que vende al amigo. El heroismo, por el que todo lo Sacrifica por la patria y Dios, por la madre que perdona.

VICTOR Mac LAGLEN en la admirable caracterización de "EL DELATOR"

Estreno del primer cartón en colores de Mickey Mouse «EL CONCIERTO DE LA BANDA».

EL LUNES 30.—UN RECORD DE ACTIVIDAD EN LA RKO RADIO. Exhibición de la película que reproduce la pelea

MAX BAER vs. JOE LOUIS

con todos sus detalles. Película de la que tiene Reservado todos los derechos la poderosa casa RKO Radio.

CAMPOAMOR HOY

FORMIDABLE PRODUCCION COLUMBIA presenta

a BORIS KARLOFF con Mariam MARCH y Robert ALLEN en

EL MISTERIO del CUARTO NEGRO

UNIVERSAL presenta

El Sr. DINAMITA

Edmund LOWE y Victor VARCONI

Esther RALSTON Verna HILLIE

20¢ Niños 15¢ 30¢ Tertulia 10¢

Lea AVANCE todas las tardes. Lo dirige el Dr. José I. Rivero

Cartel del Día

POR LOS TEATROS

MARTI: A las 8:45: Sweepstakes nacional. A las 10:30 Delirio de grandezas.

POR LOS CINES

NACIONAL: A-3730. A todas horas: El delator (estreno) con Victor Mac Laglen comedia y revista.

ENCANTO: A-4433. A todas horas: El rey de los diamantes, con Diamond Jim, comedia y revista.

ENCANTO: A-4433, A todas horas: El señor Dinamita, El misterio del cuarto negro, comedias y revistas.

AUDITORIUM: Ella la heroína y La evocación de ayer.

REGINA: El Primo Basilio y Zu-zu.

RIALTO: El Primo Basilio y Zu-zu.

FAUSTO: La destrucción del hampa y La ciudad oculta.

NEPTUNO: Al compás del Corazón y El más grande amor.

TRIANON: Mundos Individuales y Aquí está mi Corazón.

PAYRET: Quiéreme siempre y Carne de Escándalo.

PRADO: Bosambo y Soy un ladrón.

RIVIERA: Oh Marietta y Amor de Vanessa.

LARA: El más grande amor y Sueños de oro.

WILSON: Una doncella en peligro y El misterio de Edwin Drood.

LIRA: La Batalla y Motín en alta mar.

UNIVERSAL: La aparición siniestra y Perdida en la Selva.

VERDUN: Follies Bergeres. La Venganza de Drumond.

OLIMPIC: Rayito de Sol y No dejes la puerta abierta.

MODERNO: Aguilas humanas y La princesa de O-Hara.

VEDADO: Os presento a mi esposa y Damas de presidio.

TOSCA: Zu-Zu. Doña Francisquita.

FLORENCIA: Melodrama Trasatlántico y La Batalla.

CUBA: Almas extraviadas y Música en el aire.

ROJO: Pasaporte a la fama y Superstición.

BELGICA: El encanto del hogar y El incomprendido.

VIOLETA: Hay hombres de suerte y El incomprendido.

ACTUALIDADES: Los Jinetes del rey y Entre, Madame.

ESMERALDA: Rivales y Del fondo del corazón.

VALENTINO: La hermana de San Sulpicio, comedias y variedades.

BOHEMIA: Follies Bergeres y La Venganza de Drumond.

IDEAL: Sucedió una noche y El agua en el suelo.

MARAVILLAS: El día que me quieras y Un pobre diablo.

IMPERIO: El día que me quieras y Princesa por un mes.

G A C E T I L L A S

AUDITORIUM: «ELLA LA HECHICERA»

Magnífico programa presenta el teatro «Auditorium» de Calzada y D Vedado, teléfono F.4455. En las tandas elegantes de 5:15 y 9:45, revista y la comedia musical «Asómate a la Ventana», la espectacular película «Ella, la Hechicera», Helen Galahan con Randolph Scott, Helen Mack, Nigel Bruce. En las tandas de 4:00 y 8:30: la interesante joya «La Evocación del Ayer» por Anne Shirley.

Mañana: En matinée: Revista, cartón, comedia, «Ella, la Hechicera», episodio 9 de la serie «La Sombra Borrosa» y «La Evocación del Ayer», A las 5:15 y 9:45: «Ella, la Hechicera». A las 8:30: «La Evocación del Ayer». Viernes: Estreno en Cuba de la grandiosa película «Las Huérfanas de la Tempestad», una verdadera joya de arte cinematográfico.

REGINA: «EL PRIMO BASILIO»

Se estrena: «El Primo Basilio», en español, cuyo asunto es el de novela del mismo nombre, del genial autor Eca de Queiroz.

Los personajes principales, están caracterizados por Ramón Pereda Andrea Palma, Natalia Ortiz y Luisa Obregón.

La otra película es «Zu-Zu», donde se luce la famosa danzarina Josephine Baker. Vea esta espléndida representación, en la que se utilizan los auténticos «Follies Bergeres de París».

Una revista y un cartón.

Mañana: «El Primo Basilio» y «Noche Nupcial».

Sábado 28: «La Destrucción del Hampa».

Precios: 15 centavos hasta las 6:30 y 20 centavos después. Niños 10 centavos.

FAUSTO: «LA CIUDAD OCULTA»

Un gran programa se exhibe hoy en el popular teatro «Fausto» de Prado y Colón, en función que empieza a las 2:30:

A las 3, a las 6, y a las 9:45, pasará por la pantalla la originalísima película titulada: «La Ciudad Oculta», drama truculento, en que la fantasía trata de adelantarse a la ciencia. Randolph Scott y Helen Mack figuran como principales en esta producción.

A las 4:30 y 8:30, se exhibirá el drama entre gangsters y policías, titulado: «La Destrucción del Hampa», película que tiene el record de las emociones. Richard Arlen, Virginia Bruce y Bruce Cabot son protagonistas.

Un divertido cartón y el noticiero mundial completan este programa.

Precios: 20 centavos hasta las 6:30 y después 30 centavos.

Para mañana, jueves se anuncia: «La Edad Indiscreta» y «Lobos de Broadway».

NEPTUNO: «AL COMPAS DEL CORAZON»

He aquí el interesante programa que para hoy miércoles se anuncia en el simpático teatro «Neptuno». En función que empieza a las 2:30.

A las 2:50, 6:10 y 9:45, se exhibirá la deliciosa comedia musical, titulada: Al Compás del Corazón», película de bella música, interesante romance y originalísimos bailables. Protagonistas son el aplaudido tenor Lanny Ross, Helen Mack y Jack Oakie.

A las 4:25 y 8:10, corresponde el turno a la exhibición de «El más grande Amor», sentimental película a cargo de Evelyn Venable y Pauline Lord.

El cartón animado: «Ama a tu prójimo», la variedad «Alrededor del Calendario» y el noticiero mundial completan el programa.

Precios: 20 centavos hasta las 6:30 y después 30 centavos.

TRIANON: «MUNDOS INDIVIDUALES

En la tanda de las 4:00 Bing Crosby en la cinta «Aquí está mi Corazón», revista Metro y nuevas exhibiciones de la interesante obra de la Paramount, por Claudette Colbert, Joel McCrea y Charles Boyer, titulada: «Mundos Individuales».

A las 8:30: «Aquí está mi Corazón».

En la de 9:45: revista Metro y «Mundos Incividuales».

Mañana: «La Edad Indiscreta», por Paul Lukas y Madge Evans y «Entre el Amor y la Muerte», por Chester Morris y Virginia Bruce.

Sábado y domingo: «Los Miserables», por Frederic March y Charles Laughton.

PAYRET: «QUIEREME SIEMPRE»

Ofrece el teatro Payret», para la función de hoy, «Quiéreme Siempre».

Un hombre que ciego de amor convierte su cabaret en lujoso casino, y después en magnífico auditorium, para proporcionarle marco adecuado a la mujer que amaba, Grace Moore, la maravilla del canto, y Leo Carrillo, son los protagonistas.

«Carne de Escándalo», donde el sujeto que hace de héroe en esta obra, no respetaba derecho alguno en la afanosa búsqueda de noticias sensacionales para su periódico, de Fay Wray, Irene Hervey y Robert Allen.

Una comedia y un cartón.

Mañana: El mismo programa.

Viernes 27: «Su Primer Beso».

Lunes 30: «En Busca del Amor».

Precios: 20 centavos luneta, butaca o asiento de palco, hasta las 6:30 y 30 centavos después. Niños 15 centavos. Tertulia 10 centavos.

PRADO: «BOSAMBO» (Estreno)

Se exhibe hoy en el teatro «Prado», en los turnos preferentes de 3 y 30 y 9 y 30, la originalísima y emocionante película «Bosambo», en la cual hay que admirar tanto el interés del asunto como la interpretación del gran actor de la raza de color, Paul Roberson, que se acredita como actor y cantante, como estrella de primera fuerza. En su labor lo secundan Nina Mae Kinney, actriz que es también de la raza de color y que demuestra conocer todos los secretos para triunfar en la pantalla parlante.

Cubre los turnos de 2 y 15, 5 y 8 y 30 la película de gran misterio e intriga, titulada «Soy un Ladrón», con Ricardo Cortez y Mary Astor, completándose el programa con un cartón musical y una variedad.

Viernes 27 estreno de dos grandes películas: «El Infierno Negro».

RIVIERA: «¡OH, MARIETTA!»

Hoy en las tandas elegantes de 5 y 15 y 9 y 45 se exhibe por última vez la grandiosa producción por Jeanette Mac Donald y Nelson Eddy «¡Oh Marietta!», revista, cartón y comedia.

Sábado 28, estreno de la emocionante producción por Chester Morris, Lionel Barrymore y Jean Arthur, «Héroe Público No. 1».

RIALTO: «EL PRIMO BASILIO»

Se estrena «El Primo Basilio», hablada en español, cuyo asunto es el de la novela del mismo nombre, del genial autor Eca de Queiroz. Los personajes principales Ramón Pereda Andrea Palma, Natalia Ortiz y Luisa Obregón.

Además «Zu-zú», donde se luce la famosa danzarina Josephine Baker. Vea esta espléndida representación, en la que se utilizan los auténticos Follies Bergere de París.

Una Revista y un cartón.

Mañana: «El Primo Basilio» y «Noche Nupcial».

Precios: 20 centavos a todas horas.

LARA: «EL MAS GRANDE AMOR»

Ningún programa mejora al que hoy presenta esta gran empresa del simpático y confortable cine «Lara» de Prado y Virtudes, teléfono M-2421, el de preferencia en turno después de los estrenos. Función de 2 a 11 y 30 con Comedia y Variedad. Una de las más monumentales joyas del cine «El Más Grande Amor», de Randolph Scott. Mañana, este mismo programa.

Los precios siguen a base de 20 centavos de 1:30 a 6:30 y 30 centavos después. Niños a todas horas 15 cts y tertulia 10 centavos.

El martes comienza otra gran semana estrenándose la superproducción Warner, dirigida por el genial Mervin LeRoy, «Esfuerzo supremo» con un reparto estelar incluyendo a Pat O-Brien, Josephine Hutchison, Jean Muir, Lyle Talbot, Arthur Byron, John Eldredge y muchos otros, estrenándose además, la mejor película de misterio que hasta el presente se haya editado «La Cacatua Blanca» con Ricardo Cortez, Jean Muir, Ruth Donnelly, Minna Gombell y Gordon Westcott.

WILSON: «UNA DONCELLA EN PELIGRO»

Belascoaín y San Rafael, U-5863, 10 centavos de 1 y media a 6 y media y 15 centavos después, niños 10 centavos a todas horas.

Hoy, tarde y noche, revista, el cartón «Días de Primavera» y la comedia «Noches de New York», «Una Doncella en Peligro» y «El Misterio de Edwin Drood» sensacional y emocionante film, por Claude Rains, y Heather Angel.

A las 5 p. m. «Una Doncella en Peligro», y «El Misterio de Edwin Drood.»

Mañana, «El Alma del Bandoneón» por Libertad Lamarque, y Charlo; y «El Incomprendido» por Jacnie Cooper, y Thomas Meighan.

Viernes, «Zu-zú», por Josephine Baker, y Jean Gabin.

INGLATERRA: «UNA DONCELLA EN PELIGRO»

San Rafael y Consulado, M-5527, 10 centavos de 1 y media a 6 y media y 15 centavos después, niños 10 centavos a todas horas.

Hoy, tarde y noche, revista, el cartón «Días de Primavera» y la comedia «Noches de New York», «Una Doncella en Peligro», regia joya por Gene Raymond, Henry Hull, y Frances Drake; y «El Misterio de Edwin Drood», sensacional y emocionante producción, por Claude Rains, y Heather Angel.

A las 5 p. m. «Una Doncella en Peligro» y «El Misterio de Edwin Drood».

Mañana, «El Alma del Bandoneón» por Libertad Lamarque, y Charlo; y «El Incomprendido» por Jackie Cooper, y Thomas Meighan.

Viernes, «Zu-zu» por Josephine Baker, y Jean Gabin.

LIRA: «LA BATALLA»

Dos grandiosas películas forman el formidable programa que hoy se exhibe en el simpático «Lira» de Industria y San José, teléfono M-4474. Hasta las 6:30 mayores 10 cts. y después 15 cts. Niños siempre 5 cts. Variedad y revista. Maravillosa super joya «La batalla» de Charles Boyer y Merle Oberón. Magistral y sensacional producción «Motín en alta mar» de Ann Sothern y Ralph Bellamy.

Mañana: «La batalla» y «El chico millonario».

UNIVERSAL: GRANDIOSO PROGRAMA HOY

El programa que hoy se exhibe en este simpático y fresco cine «Universal», sin duda alguna habrá de llenar su confortable sala. Función de 1 a 6 y de 6:30 a 11:30 con comedia y variedad. La serie completa en 12 emocionantes episodios «La aparición siniestra» por Bela Lugosi (Drácula). Valiosísima producción «Perdida en la selva» de Cly de Breth. Episodio 9 de «El rey de las nubes».

Sábado: estreno en Cuba «Sangre en la nieve».

VERDUN: MONUMENTAL PROGRAMA

«Verdún», de Consulado 120, ha combinado para hoy en las funciones de matinée a las 2 de la tarde, tanda de 5:15 y a la noche a las 8 el programa siguiente: Estreno de la sensacional superproducción por Rona d Colman y Loretta Young, titulada «La venganza de Drummond» y la espectacular revista musical por Maurice Chevalier y Merle Oberón «Follies Bergeres», un cartón y una revista. Precios: matinée y tanda hasta las 6:30 todos 5 centavos. Noche mayores 10 cts. y niños 5 cts.

Mañana: «Baboona» y «Peregrinación».

OLIMPIC: «RAYITO DE SOL»

Por fin, se estrena hoy, en el cine «Olimpic», de Línea y B, en el Vedado, teléfono F-6263, la extraordinaria película de Shirley Temple. «Rayito de sol», con James Dunn, en turnos elegantes de 5:15 y 9:45, cubriéndose las demás tandas con la joya en español, «No dejes la puerta abierta», por Raúl Roulién y Rosita Moreno. Los precios son populares: hasta las 6:30, luneta 10 centavos y 15 cts. después. Niños y tertulia 5 cts. a todas horas.

Mañana: un homenaje a Shirley Temple, con nuevas exhibiciones de «Rayito de sol» y «El encanto del hogar».

MODERNO: «AGUILAS HUMANAS»

Hoy pasará por la pantalla de este teatro en sus turnos de tarde y noche, un maravilloso programa: la producción Metro «Aguilas humanas» de Wallace Beery, Robert Young, Maureen O-Sullivan; y la cinta «La princesa O.Hara», de Jean Parker y Chester Morris; un cartón animado y una Revista Universal. Precios: balcony a todas horas 10 cts.; luneta hasta las 6:30 15 cts.; después 20 cts.; niños siempre 10 centavos.

Mañana y el viernes: «Felipe Derbey» y «El cuervo».

VEDADO: HOMENAJE A SIDNEY Y RAYMOND

La empresa Alvarez, ofrece hoy, en el coquetón cine «Vedado» sito en la calle B entre 27 y 29, teléfono F.3128, un homenaje de simpatía a Sylvia Sidney y Gene Raymond, favoritos del público, exhibiendo con tal motivo, dos películas, donde ambos artistas actúan juntos: «Os presento a mi señora», y «Damas del presidio». Además, un cartón y una variedad musical. De 5 a 8, luneta 10 cts. Niños y tertulia 5 centavos. De 8:30 a 11:30, luneta 15 cts. Niños y tertulia 10 cts.

Mañana: «El hijo de la parroquia» por Dickie Moore, el episodio 8 de «La aparición siniestra», por Bela Lugosi, y «Andrajos de la opulencia» por Lionel Atwill.

TOSCA: «ZU-ZU»

Hoy se llevará a la pantalla de este teatro vyboreño el estreno de la super revista musical francesa interpretada por la gran artista de la raza de color Josephine Baker y que lleva por título «Zu-Zu», conjuntamente con el también estreno de la colosal cinta hablada en español y que se titula «Doña Francisquita»; noticiario y cartón. Los precios a las 5: luneta 15 centavos; niños 10; balcony 10. A las 8.30: luneta 20 centavos; niños 10; balcony 10. Mañana se repite «Zu-Zu», conjuntamente con «El piloto indomable», por Richard Talmadge. Para lo días 27, 28 y 29, dos estrenos de «Noche de nupcias», de Ann Sten y Gary Cooper y «Vivirá mivida», por Nils Asther.

FLORENCIA: «LA BATALLA

Inmejorable el programa que hoy presenta el gran cine «Florencia», de San Lázaro y San Francisco; teléfono U-6758. Función de 2 a 11.30 con Metrotone y cartón. Magistral joya «La Batalla», de Charles Boyer y Merle Oberon. Regia y valiosa producción «Melodrama trasatlántico», de Gene Raymond y Nancy Carroll. Hasta las 6.30, mayores 10 y niños 5; después mayores 15 y niños 10. Mañana: «La Batalla» y «Vivamos de nuevo».

(Véase más GACETILLAS en la página OCHO)

LAS HUERFANAS DE LA TEMPESTAD

El drama mas emocionante llevado a la pantalla

La historia de las dos huérfanas que llevadas al Paris del Siglo XVIII sufrieron los rigores de la Revolución Francesa

CANTADA Y HABLADA en FRANCES

INTERPRETADA POR

ROSINE DOREAN

RENEE SAINT CYR

IVETTE GUILBERT

VIERNES 27 PREESTRENO

AUDITORIUM

HOY ENCANTO HOY

UNICO en CUBA con REFRIGERACION

UNIVERSAL presenta la formidable producción

EL REY de los DIAMANTES

Edward ARNOLD y Binnie BARNES

César ROMERO

MAÑANA

La película que honra a la pantalla

LA LEGION BLANCA

Loretta YOUNG y Jhon BOLES

Un éxito mas FOX

M.E.C.D. 2016

MUSICA Y MUSICOS

MARGOT ROS, TOCA PARA LOS NIÑOS.—Espectáculo soberbio y a la vez encantador presentaba la sala del «Auditorium» el sábado por la mañana.

Más de mil quinientos niños de las escuelas públicas, asilos y algunos otros centros de enseñanzas, ocupaban la mayor parte de las localidades del amplio teatro, que abría sus puertas para ofrecerles un recital de piano por la niña-artista Margot Ros, patrocinado por la Secretaría de Educación, a cuyo frente se encuentra el espíritu amplio y comprensivo del doctor Leonardo Anaya Murillo, que ha hecho posible estos conciertos de divulgación artística, de los cuales, éste fué el séptimo de la serie.

Organizado por la Dirección de Cultura, (Sección de Bellas Artes), este concierto de Margot Ros, señala dos grandes éxitos. Uno, el de la pequeña artista, que mostró una vez más sus excepcionales condiciones pianísticas y otro, el de la atención casi religiosa, con que esos niños escucharon el programa, nuevo para ellos, demasiado serio para muchos pequeñuelos, que sin embargo, se comportaron admirablemente, por lo que les enviamos desde estas columnas, una felicitación muy sincera.

Desde las 8 y media de la mañana comenzaron a llegar los colegios terminándose a las 12 el concierto. Si no merecen un premio esos niños, no lo merece nadie.

Cada número del programa de Margot, fué aplaudido con el mayor entusiasmo por los oyentes. Hizo gala de su excelente técnica y de su buen gusto artístico, pese a sus pocos años, Bach, Mozart y Haydn en la primera parte recibieron adecuada y muy limpida ejecución. El segundo grupo donde figuraban obras de Stojowski, Rimski-Korsakoff, Haendel, Schumann, Schubert-Liszt, terminó con una delicada interpretación de «La Cajita de Música», compuesta por la propia Margot, a los 6 años y que dió a conocer en la Sociedad Infantil de Bellas Artes. Le fué muy aplaudida así como el grupo de Chopin, con que terminó este concierto que hará época en los anales de nuestra Patria. Por vez primera se ofrecía un acto de esta naturaleza para los niños de las escuelas públicas.

Participaron también en este concierto, el orfeón infantil del Centro Castellano, bajo la dirección de Carlos Moreno Vallés, quienes acompañados al piano por Teté Savio, cantaron un poema coral titulado «Adelante Juventud» de León Rojas y un Ave María de Margot Ros, dirigida por la autora.

Todos fueron muy aplaudidos.

Margot Ros, partirá el miércoles rumbo a Filadelfia, para continuar sus estudios en el Curtis Institute.

Buen viaje la deseamos y muchos éxitos en sus estudios.

LA SOCIEDAD DE CUARTETOS DE LA HABANA.—Reanudó sus actividades en receso durante algún tiempo, la Sociedad de Cuartetos de la Habana, que dirige el conocido maestro Juan Torroella y en el que figuran Virgilio Diago, José Fernández Quiñones, Alberto Roldán y como pianista, la notable artista Fidelma García de Torroella.

El Concierto, al que asistió público numeroso, que colmaba la Sala Espadero, fué brillante en todos sentidos: por la calidad de la concurrencia, por la habilidad de los artistas y por la belleza del programa, excelentemente interpretado en todos sus números.

Tanto el Cuarteto en Re mayor de Mozart, como en las obras de Pierné, Dvorak y Raff, se puso en evidencia la cuidadosa preparación que tuvieron hasta obtener una verdadera interpretación artística y con el Quinteto op 44 de Schumann, composición que reúne bellezas melódicas sin cuento, con la colaboración de Fidelma cerraron con broche de oro el concierto.

Admirable modo de comenzar una actuación que, como la de años anteriores fué pródiga en triunfos verdaderos.

EL CONCIERTO DE LA FILARMONICA.—Roldán tuvo particular tino al seleccionar las obras de su último concierto. Probablemente a los músicos de avance no les plazca tanta melodía como brindó Roldán en dicho programa. A nosotros no nos empalagó y escuchamos con verdadero gusto el Preludio de La Princesa Lejana de Tscherepnin, músico de la moderna escuela rusa, exquisito en su tratamiento de la orquesta en esta obra, que cautiva por su claridad y balance perfecto.

De Liadow nos dió a conocer sus bellos Cantos Populares Rusos op 58, ocho en total que son como ocho perlas de magnífico oriente, ocho miniaturas de arte en las que late el alma del pueblo ruso. Todas son atractivas en grado sumo.

Otra obra nueva para nosotros que figuraba en el programa fué La Boutique Fantasque, Suite del Ballet que con varias obras de Rossini, ha compuesto uno de los compositores italianos más importantes de la hora actual, Ottorino Respighi, autor admirable de Pini di Roma y otras no menos interesantes.

Todos los números muestran la habilidad del compositor al instrumentarlos con arte exquisito. El público que ocupaba la sala del Nacional, supo apreciar en cada obra interpretada por los músicos de la Orquesta Filarmónica, el valor de la composición y, gustándolas, aplaudieron con sincero entusiasmo.

Parte del programa fué dedicado al Concerto en La menor, op 16 de Edward Grieg, que sirvió de presentación inicial ante un público de conciertos, de la joven alumna de Rosario Iranzo, directora del Conservatorio «Iranzo», señorita Beatriz Lama, quien con aplomo y cierto dominio de sí misma, supo vencer los múltiples escollos de una primera presentación, ejecutando con claridad la partitura, siendo muy aplaudida por la concurrencia.

N. B.

"Anita es grande para su edad"

"ESTA niña es la salud personificada—una maravilla de viveza. Desde su infancia le he dado Quaker Oats y estoy segura de que a él le debe gran parte de su salud y energías. El Quaker Oats tiene todos los elementos necesarios para el desarrollo de los huesos, para enriquecer la sangre y fortalecer todo el organismo. ¡Lástima que no todas las madres canozcan el valor de este maravilloso alimento!"

LA IMAGEN DEL CUAQUERO SOLO EN EL LEGITIMO

Quaker Oats

D-45

DECLARACIONES DEL TENIENTE CORONEL RODRIGUEZ

SANTIAGO DE CUBA, septiembre 24.—DIARIO, Habana.—Durante todo el día el teniente coronel Diego Rodríguez Jefe del Regimiento «Maceo», ha estado recibiendo visitas de cientos de personas que acudieron a testimoniarla sus simpatías por haberse frustrado el atentado contra el mismo. De todas partes de la República han llegado telegramas, cables, telefonemas y carta, felicitándolo.

El teniente coronel Rodríguez informó a los periodistas lo siguiente: «Tengo la completa seguridad de que se trata de un atentado contra mi persona, por los informes que me ha suministrado el Servicio de Inteligencia del Ejército, por los que he podido adquirir personalmente y por las distintas circunstancias que rodearon el hecho registrado en San Juan, donde coincide el lugar del suceso con el que acostumbro a bajarme del automóvil para dirigirme a la finca, y, sobre todo, la hora en que se desarrollaron los acontecimientos, que es precisamente la misma en que tengo por costumbre llegar a ese lugar. Ignoro la procedencia del atentado, ya que no he hecho daño a nadie; a todos, por igual, he tratado sin distingos de ninguna especie, pues siempre me he concretado a cumplir estrictamente con mi deber como militar. No obstante esto, continuaré hoy como ayer, cumpliendo siempre con mi deber exclusivamente, y por esto no tengo el más leve temor, ya que quien así procede nada debe temer».—García, Corresponsal.

MEDIAS DE SEDA
LA ZARZUELA

Llegaron la colección más completa. Procure verlas. Medias Chiffón seda a 30 cts. Medias Chiffón muy transparentes 65 cts. Medias Chiffón semichiffón a 99 cts. Estas medias son garantizadas.

LA ZARZUELA
NEPTUNO y CAMPANARIO.
TELEFONO A-7604

Busto desarrollado y reconstituido con las saludables y reconstituyentes:

PILDORAS ORIENTALES

Solicite gratis hoy el folleto descriptivo, se lo enviamos bajo sobre sin membrete. Diríjase a P. ORIENTALES. Apartado 1244.—Habana.

Ungüento Cadum para las Erupciones

Es sorprendente el ver con qué prontitud el Ungüento Cadum quita y cicatriza las erupciones de la piel. No importan cuáles sean los remedios que haya usado sin obtener beneficio, no tiene por qué desanimarse pues el Ungüento Cadum es distinto a todos los demás remedios. Hace cesar la picazón instantáneamente y empieza a cicatrizar con la primera aplicación. Las enfermedades más obstinadas de la piel, como los granos, úlceras, erupciones, lastimaduras, eczema, urticaria, cortaduras, quemaduras, almorranas de picazón, etc., se alivian prontamente con el Ungüento Cadum.

CRONICA HABANERA

(Continuación de la PÁG. CINCO)

EN LOS QUINCE

Los quince años, la dulce edad de los quince, llega con la fecha de hoy para una encantadora jovencita: María Elena Candia y de la Torre, hija del señor Vito M. Candia y de su gentil esposa Lolita de la Torre.

Festejando el acontecimiento, la señorita Candia tendrá un recibo de seis de la tarde en adelante.

La felicitamos.

VIAJEROS DISTIGUIDOS. —La distinguida dama Sara Larrea de García Tuñón, embarcó ayer para los Estados Unidos en compañía de su graciosa hija Sara María.

A su llegada a la ciudad de Nueva York, la señorita García Tuñón ingresará en un acreditado plantel para continuar sus estudios.

Hoy embarcarán para el Norte, el joven y distinguido odontólogo Andrés Weber y Guell y su esposa tan bella y tan interesante Conchita de Cárdenas.

Disfrutarán una corta temprada en la vecina república, donde el doctor Weber visitará hospitales relacionados con su profesión.

Ayer han regresado de Europa, el prestigioso cirujano Elpidio Stincer y su gentilísima esposa María Morales, así como sus lindas hijas Carmelina y Raquel.

El doctor Stincer asistió a un congreso médico celebrado recientemente en Bruselas.

SIMPATICA FIESTA. — Mercy Castro Montejo, la bella y encantadora señorita, celebró su santo en la festividad de ayer.

Festejando el grato suceso tuvo una fiesta para el grupo de sus amistades, que se llevó a cabo, de seis de la tarde en adelante, en la magnífica residencia de su amantísima abuelita, la respetable dama Concepción Nenninger viuda de Montejo.

Simpática fiesta, muy animada y muy alegre, que se prolongó hasta bien entrada la noche.

A los acordes de la Orquesta de los Hermanos Castro, el excelente conjunto imprescindible en toda fiesta del gran mundo, se bailaba en los salones y en el amplio hall, departamentos que aparecían decorados con gusto exquisito.

En combinación con el regio mobiliario, entre el que se admiran objetos antiquísimos de gran valor, se veían preciosos cestos cuajados de dalias y gladiolas, los que tan bien se advertían en jarrones y jardineras.

Grandes palmas arecas, distribuídas aquí y allá, completaban el adorno de aquella casa.

En el comedor fué servido el buffet, espléndido y exquisito.

La gran mesa aparecía decorada con riquísimos candelabros y lindo centro de plata cuajado de gladiolos.

Y ahora pasamos a dar cuenta de la concurrencia.

En primer término un grupo selecto de señoras:

María Ojea, Teté Villaurrutia viuda de Martínez, Hortensia Maragliano de ohly, Rita Lasa viuda de León y su hija Gloria León de Alegría.

Julieta de Sena.

Aurora de Quesada de Masnata, María Antonia Dumas de Varela Zequeira, Rosa Pelleyá de León, Sara Gutiérrez Lee de Landa.

Conchita Montejo de Delgado.

Herminia Delgado de Rodríguez Baz, Betty Paz de Posada, Conchita Rodríguez Baz de Masens, Alicia Walter de Delgado, Anita Roca de Canales y Josefina de Cárdenas de Delgado, todas jóvenes y bellas.

Y la interesante Carmelina Guzmán de Alfonso, Cronista Social de nuestro colega «El Mundo».

Señoritas:

Beba Sánchez, Esperancita Bernal, Odette Kohly, Mercedes Alvarez Pedroso, y la encantadora María de Lourdes del Valle.

Lula Hortsmann.

Bellísima.

Marta Pujals, Margarita López Gobel, Carmen Celorio, María Elena y Marta García Magriñat, Rosario y Graciella Balsinde, y María Antonia de Cárdenas, tan bonita.

Esther Febles.

Julia Herrero.

Ana María Solorzano, Carmen y Carina de Posada, Marta Facio, Margot Alonso, Margarita López Gobel, Luisita Lay y la gentil Lily Casuso.

Elena Alfonso, muy graciosa.

Y las lindísimas Bebe y Zeida G. Regalado.

Con la señorita Emma Montejo, tan amable y tan buena, atendían a todos con exquista cortesía las señoritas de la casa, Marta y Mercy Castro Montejo, a cual de las dos más encantadoras y su hermana política, la bella señora Angeles G. Regalado de Castro Montejo.

Fué una fiesta animadísima.

BODA NOTARIAL. — El próximo viernes se celebrará la boda notarial de la graciosa señorita Ondina Cid y Cabrera con el señor Pedro Gutiérrez Príncipe.

Firmarán en este acto como testigos por ella, el señor Ignacio Padrón y el ingeniero Ramiro Valdés Daussá y por él, el doctor Agustín Abalos y el señor Arsenio Bartolomé.

La ceremonia está fijada para las seis de la tarde.

DEL CASINO. — Se celebró anoche en el Casino de la Playa, «rendez-vous» de la sociedad elegante, la gran fiesta Noche Diplomática, en honor del Excmo. Señor don Roberto Despradel, Ministro de la República dominicana en Cuba y de su distinguida colonia que aquí radica.

Una serie de brillantes números, interpretados por los renombrados artistas que integran el Show del Casino: Wes Adams y Lisa, las hermanas Milanés, Elia de Granados y Carlos Spaventa, fueron ofrecidos a la concurrencia, que quedó complacidísima.

La animación se prolongó hasta altas horas de la noche, bailándose ampliamente hasta la madrugada.

Para mañana jueves se anuncia la celebración del Keno Especial que con gran interés se celebra semanalmente en el elegante Night Club.

DEL CIRCULO MILITAR Y NAVAL.—Dos grandes fiestas sociales celebrará el Círculo Militar y Naval en el entrante mes de octubre; la primera con motivo de finalizar la brillantísima temporada de verano, que tan concurrida y animada en todos momentos se vió y la segunda como adecuada conmemoración del grito de Yara y consistente en una Gran Velada Artística en la que tomará parte lo que más vale y brilla en nuestro gran mundo artístico.

El sábado, día 5 de octubre y en la casa-club de la Playa tendrá lugar una grandiosa fiesta bailable, la cual será amenizada por la cada vez más popularísima orquesta «Hermanos «Le Batard» y dos aplaudidos Septetos. Es relamente extraordinaria la animación que se advierte entre los señores asociados y sus familiares.

Grandes son las sorpresas que el diligente Comité de Obsequios y Fiestas, las que resultarán, a no dudarlo, dos verdaderos acontecimientos sociales.

(Continúa en la página NUEVE)

El exceso de ácido úrico en la sangre provoca terribles accidentes, entre los cuales son los más frecuentes : el reumatismo, la gota, las arenillas, los cólicos nefríticos, la arterioesclerosis, etc.

Para hacer **desaparecer** el ácido úrico, ningún remedio tiene tanto valor como

LA PIPERAZINA MIDY

el disolvente **más poderoso** del ácido úrico.

Imitada con frecuencia, pero jamás igualada

DE VENTA EN TODAS LAS FARMACIAS

Un discurso del Dr. Elizalde expone cual era la situación argentina en visperas de la guerra con Paraguay

El General Mitre, en una carta, refiere cómo se libró el encuentro y las pérdidas sufridas. Carta aclaratoria en torno a una inormación acerca de aquella contienda

Habana, septiembre 23 de 1935.
Señor doctor José I. Rivero.
Director del DIARIO DE LA MARINA.
Presente.

Mi distinguido amigo:

Ayer, 22 de Septiembre, fué aniversario de la famosa batalla de Curupayti, en la guerra de mi patria con el despotismo del Paraguay. En la sección correspondiente de su DIARIO, el señor M. R. Raribona Viña, al recordar la efemérides, hace comentarios apasionados e injustos y, sobre todo, tergiversando los hechos históricos.

Sin deseo de polémica y con el simple propósito de establecer bien clara la verdad, deseo expresar que la guerra, para los argentinos, fué para repeler una agresión: el dictador paraguayo invadió nuestro territorio y fué necesario defender la soberanía nacional. La agresión se produjo el 2 de abril de 1865 y con ella nuestra declaración de guerra. El Tratado de la Triple Alianza se suscribió después de esta agresión: el 1o. de Mayo de 1865.

Como antecedente de esto, me permito transcribirle los siguientes párrafos del discurso del Ministro de Relaciones Exteriores del Gobierno del General Mitre que pronunció en el Congreso en 1868, respondiendo a una interpelación. Dijo así el doctor Elizalde:

...«El orden de cosas del Paraguay tenía medio siglo, y este orden de cosas había sido siempre el mismo ante todos los gobiernos de la República Argentina, cualquiera que hubiese sido el partido que dominase; era una política agresiva, audaz y perseverante en sus medios, hasta el extremo de confesar un día que podía disponer de la suerte del Río de la Plata, como él lo entendiese.

«Habían sido inútiles los esfuerzos de todos los gobiernos para traer a la República Paraguaya a condiciones razonables, procediendo de la manera más justa y equitativa.

«El Presidente Mitre no creía que la República Argentina estaba preparada para resistir a una guerra como la que se preveía, y agotó todos los esfuerzos imaginables cerca del Presidente del Paraguay, para ver si podía traerlo a una política amistosa y justa; pero todo fué inútil.

«Cuando nosotros nombrábamos un Ministro cerca de aquel Gobierno, habiéndole solicitado previamente su consentimiento hasta para elegir persona, a fin de tratar de arreglar las cuestiones que teníamos con el Paraguay; cuando poníamos a su disposición los archivos públicos para que sacase todos los documentos que necesitara para dirimir la cuestión de límites; cuando, en una palabra, agotábamos todos los temperamentos para que el Gobierno de Paraguay viniese a nosotros con espíritu fraternal y justo a dirimir esas cuestiones, para que se separase y no tomase parte en los conflictos que veíamos venir; cuando estábamos para hacer ya el nombramiento del Dr. Lorenzo Torres, con el beneplácito del Presidente del Paraguay, en lo que declinábamos hasta cierto punto de nuestro derecho y de nuestro decoro, ya el Presidente del Paraguay estaba de acuerdo con el Gobierno de Montevideo, por medio de un convenio secreto, para usurparnos la isla de Martín García.

«Entonces comprendimos que todo era inútil: que por parte del Paraguay no teníamos que esperar sinomales y desgracias para la República Argentina; que era un poder agresor, usurpador y despótico, y que estaba en la esencia de ese Gobierno, con esas inclinaciones y esos caracteres, no aliarse nunca con la República Argentina, que acaba de jurar la Constitución más liberal de todas las repúblicas sudamericanas, que acababa de constituirse con su Gobierno libre, fundado en esa Constitución, y que no podía unirse con el Paraguay la República.

«Era un mal ejemplo para el Paraguay, era mal amigo, y, por consiguiente, el Gobierno del Paraguay, como todo déspota, temía por intuición las instituciones liberales. Creyó que la alianza con la República Argentina era su perdición, porque iba a acabar por derribar ese despotismo salvaje con que oprimía al pueblo.

«Bien, señor; a pesar de las pruebas que tenía el Gobierno de la mala voluntad del Paraguay, de los temores que abrigaba a su respecto, empezó, sin embargo, a ver con calma si podía alejar la tormenta que veíamos venir.

«Nosotros sabíamos que entre el Gobierno del Paraguay y el Gobierno Argentino, en épocas muy distantes y con Gobiernos diferentes, habían tenido lugar hechos gravísimos.

»Además de que se reconociera la independencia del Paraguay, que la República Argentina reconoció gratuitamente, sin haberle impuesto ninguno de los gravámenes que tenía el deber de reconocer, aquel Gobierno pedía que se le acordara como límites un territorio que verdaderamente pertenecía a la República, y se le acordó.

«El Congreso del Paraná quiso no admitir ese sacrificio, que se intentaba imponer a la República, y desde entonces el Gobierno del Paraguay, con una persistencia, la más grande, ha ido en busca de los límites, que, por un proyecto de tratado inicuo, quisieron darle.

«El Congreso del Paraná envió varias misiones diplomáticas para ver de conseguir que el Paraguay desistiese, y entre tanto, el Gobierno del Paraguay estaba espiando el momento en que la República Argentina se encontrase en lucha para consumar sus usurpaciones, mediante un tratado, por el cual ofreció unos vapores y unos cuantos soldados, queriendo recibir un territorio inmenso que pertenecía a la República Argentina.

«Sin un acontecimiento casual, por un tratado solemne, se habría visto privada la República de un territorio que le pertenecía; y habría perdido, no solamente una gran parte de su soberanía, sino que habría comprometido su paz y su seguridad en lo futuro.

«Este propósito del Paraguay, del que no desistía, perseguido y apoyado con fuerzas que la República Argentina no tenía cómo contrarrestar, era un peligro demasiado serio para que no hubiese hecho el Gobierno esfuerzo alguno para evitarlo; pero como ya he dicho, esos esfuerzos fueron inútiles.

«¡Cuál no sería la sorpresa del Gobierno, cuando vió que en el Gobierno del Brasil no iba a encontrar tampoco un elemento para resistir al Gobierno del Paraguay, y que se iban a ligar todos contra la República Argentina, aún la misma República Oriental del Uruguay!

«Estábamos en esta situación, cuando providencialmente vino la guerra del Pacífico. Entonces el Gobierno Argentino, aprovechando esta oportunidad, trató de ver si era posible aplazar las graves cuestiones del Paraguay, de la República Oriental y del Brasil, hasta encontrarse en condiciones más favorables para resolverlas; pero no pudimos conseguir lo que nos proponíamos, sin embargo de que algo se consiguió.

«El Brasil, con motivo de las cuestiones que debía arreglar con el Gobierno de la República Oriental, rechazó la mediación del Paraguay. A consecuencia de esto se resintió el Gobierno del Paraguay, y vino a resultar que el Brasil, en lugar de encontrarse aliado con el Paraguay y con la República Oriental en las cuestiones con la República Argentina, se encontró solo y más bien en condiciones de unirse con la República Argentina.

«A pesar de esta ventaja, el Presidente de la República no quería comprometerse en la guerra, e hizo todo lo posible para evitarla. Además, había otra circunstancias que es preciso que el Congreso tenga conocimiento de ella. Ante todo yo diré que yo no cito estas cosas para recriminar a nadie, y sólo hago la relación de los hechos por la importancia que ellos puedan tener a juicio del Congreso.

«Había un acuerdo en un protocolo celebrado entre el Gobierno de la Confederación y el Imperio del Brasil, para que en la eventualidad de una guerra entre el Brasil y el Paraguay, se había de dar paso al Brasil por territorio argentino.

«Especialmente el Brasil tenía la posibilidad de una guerra con el Paraguay, y entonces fuimos solicitados a declarar si prestaríamos ejecución a ese protocolo.

«El Gobierno argentino declaró terminantemente que de ninguna manera reconocería semejante obligación, que estaba decidido a mantenerse neutral en todas las cuestiones que se susciten en el Río de la Plata, y que, por consiguiente, no ejecutaría un acuerdo que comprometía seriamente la neutralidad del Gobierno argentino.

«A pesar de todo, el Gobierno del Paraguay, ofuscado con el poder de que disponía, creyendo que no había quien le resistiera en el Río de la Plata, se lanzó a la empresa que el país conoce. Injurió primero al Brasil, más tarde a la República Argentina, y contra los deseos de todos, la guerra surgió.

El general Mitre, entonces, por primera vez, tuvo ocasión de felicitarse de lo que había sido la base de su política interna. Su administración acaba; pronto pasarán a la historia tanto sus errores o sus desaciertos, como lo bueno que haya podido hacer; pero nadie puede negar que cuando el Paraguay agredió a la República Argentina, toda la República unida respondió al grito de guerra...»

Con respecto a lo que fué la batalla de Curupaytí me parece conveniente transcribir esta carta íntima del General Mitre al Ministro de Guerra, después de la batalla. Y voy a la carta íntima porque quizá refleje mejor la situación, que los grandes partes, después de la pelea:

«Cuartel General (Curuzú), setiembre 22 de 1866.—Señor General don Juan Andrés Gelly y Obes.—Estimado Gelly: Hoy a las 7 de la mañana, como usted habrá oído desde ahí, comenzó el bombardeo sobre Curupaity, y a las 9 nos movimos de nuestro campamento.

«A las 12 del día, llenas de entusiasmo y de valor, hicieron nuestras tropas el ataque más ardoroso, pero ante un foso anchísimo y más de medio cuadra de abatíes de árboles, les fué absolutamente imposible avanzar, y a las 5 de la tarde ordené la retirada.

Tenemos muchos muertos y heridos, siendo la mayor parte de estos últimos trasladados a este campo. Conviene, pues, que mande todos los buques que le sea posible, incluso el «Río de la Plata» para mandarlos.

«Mientras se efectuaba la retirada, había muchos batallones organizados, del segundo cuerpo, y me he preocupado en reorganizar los otros. He comprometido 17 batallones sobre la trinchera, y sobre los 13 restantes emprendí la retirada, sin que un enemigo saliera de la trinchera. He estado formado tres horas a dos cuadras de la trinchera antes de retirarme.—Suyo siempre. B. Mitre».

En un mensaje posterior, escrito al día siguiente le ampliaba los datos, agregando:

...«Le decía ayer que nuestras pérdidas eran considerables: lo han sido en número y calidad. Se computan los muertos y heridos nuestros solamente, de 1.500 a 1,600 y otros tantos brasileros. Hay varios batallones casi aniquilados y hay hasta tres que han quedado mandados por simples tenientes. De algunos tendré que hacer reforma, pues no sólo no tienen fuerza bastante sino que no tienen jefes ni oficiales.

«A Rivas, que mandaba la primera columna de ataque y recibió dos heridas sobre la trinchera, lo hice General en el mismo campo.

«Roseti, Lucio, Salvadores, Alejandro Díaz muertos; lo mismo que Sarmiento, Darregueira, Nabor, Córdoba y otros. Entre los heridos se encuentran, además de Rivas, a Chalone, Calvete, los dos Campos, Fraga, Giribone, Ayala, Mansilla, Lara, Retolaza, Fernández, Sastre, Nicolarich, el hijo de don Marcos Paz y otros muchos.

Creo que con estos antecedentes se aclara la intervención argentina en aquella guerra.

Mucho le agradecería insertar estas líneas en su diario. Con mi anticipado agradecimiento le reitero el testimonio de mi aprecio y amistad.

Horacio CARRILLO.

FALLECIO UNA JOVENCITA DE 14 AÑOS, ENVENENADA CON TINTA RAPIDA

MADRUGA, sept. 24. DIARIO Habana.—María Luisa López Sánchez, de 14 años, envenenada con tinta rápida, murió en la finca «La Fe», de este término, ignorándose los motivos. La Guardia Rural investiga.—Martell, corresponsal.

VISITO BAYAMO EL DR. PELAYO CUERVO

BAYAMO, sept. 24. DIARIO Habana.—Visitó hoy esta localidad el Dr. Pelayo Cuervo, siendo recibido por la Asociación de Ganaderos presidida por los Dres. Reinaldo González y Amargós, rindiéndosele espléndido homenaje consistente en un banquete de 540 cubiertos, al que asistieron representaciones de los ganaderos de Camagüey y municipios de Oriente, en mérito a su actuación como refractario del tratado con el Uruguay.—Alert., corresponsal.

E. P. D.

NUESTRO SOCIO INDUSTRIAL

El Señor

Rafael García y Robaina

HA FALLECIDO

(Después de recibir los Santos Sacramentos y la Bendición Papal)

Y dispuesto su entierro para hoy, Miércoles 25, a las 4 y media de la tarde los que suscriben, en su nombre y demás familiares y amigos, ruegan a las personas de su amistad se sirvan concurrir a la casa mortuoria situada en Avenida de la Paz Núm. 73 (Reparto Alturas de Almendares) para de allí acompañar el cadáver hasta el Cementerio de Colón por cuyo favor les quedarán eternamente agradecidos.

Habana, 25 de Septiembre de 1935.

J. F. ROCHA & CO. S. en C.

REGALOS PARA SAN MIGUEL

El domingo 29 es San Miguel. Encontrará los mejores y más apropiados regalos en camisas, corbatas, pañuelos, etc. etc. en

LA CASA PEREZ Neptuno 79

Falta de apetito

El Tónico Bayer hace aumentar el apetito, mejora la digestión

BAYER

TÓNICO BAYER

POMPAS FUNEBRES

BERNARDO GARCIA

Zanja 75 esq. a Belascoaín Teléfonos U-7310 -- U-7650

E. P. D.

LA SEÑORA

Amalia Raymat y Sánchez

HA FALLECIDO

Después de recibir los Santos Sacramentos y la Bendición Papal

Y dispuesto su entierro para hoy miércoles 25, a las 5 de la tarde, los que suscriben, sus hijos e hijos políticos, en su nombre y en el de los demás familiares, invitan a sus amistades para que asistan a aquél, partiendo el cortejo fúnebre de la casa calle 19 número 337, altos, (entre A y B) Vedado, hasta el Cementerio de Colón, favor que agradecerán.

Habana, septiembre 25 de 1935.

Lucrecia, Gregorio, Rafael y Luis de Llano y Raymat; Octavio Lamar; Sara Clavijo de Llano y Bertha Gutiérrez de Llano; Dres. Gustavo Sousa y José Angel Gronlier.

M.E.C.D. 2016

SOCIEDADES ESPAÑOLAS

LA SECCION DE PROPAGANDA DEL CENTRO GALLEGO VIENE REALIZANDO UNA LABOR MUY FRUCTIFERA

Hemos hojeado el informe correspondiente al tercer cuatrimestre del año en curso que la Sección de Propaganda del Centro Gallego eleva a la Comisión Ejecutiva y del que ha de conocer, para su aprobación, la Asamblea de Apoderados en su reunin de Octubre.

Comienza el informe haciendo destacar que se trata de los meses más malos del año para los trabajadores del campo, cuyas faenas sufren casi una completa paralización, hacie por tanto difícil la vida a los que de ellas dependen, que son, en su mayoría, los que nutren las listas de socios de las Delegaciones. No obstante este contratiempo insuperable, la Sección se ufana de haber obtenido un magnífico resultado como fruto del entusiasmo con que laboró y de los esfuerzos realizados.

Efectivamente, en uno de los estados que acompañan al informe, aparece haberse cobrado durante el cuatrimestre 8 254 cuotas, o sean pesos 16.508-00, que con $185.00 del 2 por ciento con que contribuye Santiago de Cuba y $594.00 por reingresos, cambios y nuevas inscripciones, hacen un total de $17.287-00. Como los gastos pagados en liquidaciones y por libramiento ascienden a $7.371-41 resulta un sobrante líquido de $9.915 con 59 centavos.

Es indiscutible que este resultado tan satisfactorio se debe, principalmente, al aumento de asociados, pero también contribuyó poderosamente al mismo el control que se ejerce sobre los gastos y funcionamiento de las Delegaciones.

Cuanto a la excusión a Cienfuegos el informe se limita a consignar escuetamente lo que ha significado para el Centro Gallego en el orden moral el que de todas partes hayan surgido frases admirativas para el organismo que la llevó a cabo; y por lo que respecta a la parte material, señala un aumento de 423 asociados verdad que se hicieron con tal motivo y un sobrante después de cubrir los gastos con el importe de la primera cuota de $123-60.

Termina el informe diciendo que la Sección tiene en estudio nuevas iniciativas paar continuar profresivamente, el aumento de asociados que tan felices inicios ha tenido en los últimos meses.

SERVICIOS TRAUMATOLOGICOS DE GRAN IMPORTANCIA PRESTA LA INSTITUCION «NUESTRA SEÑORA DEL PILAR»

Bajo la direccin del Dr. Rafael Peñalver catedrático de ortopedia y uno de los pocos valores positivos dentro de la especialidad de enfermedades de los huesos, se ha establecido en la moderna clínica «Nuestra Sra. del Pilar» un nuevo servicio de traumatología, donde cualquier lesionado que ingrese a cualquier hora del día o de la noche es atendido inmediatamente por un personal competente. Con este servicio se logra que al lesionado se le haga una cura en debida forma desde el primer momento, evitando la llamada cura de primera intención. Un solo mes lleva de establecido este servicio y ya el pueblo se ha dado cuenta de la eficiencia del mismo, como lo demuestra el hecho de haber acudido al mismo individuos de otras instituciones que han preferido pagar en «Nuestra Señora del Pilar», donde son asistidos por el Dr. Rafael Peñalver. Entre los muchos asistidos en este servicio en el pasado mes, citaremos los siguientes: Valeriano Alonso, (socio de otra institución), fractura del húmero por proyectil de arma de fuego. Carlos Eulocia, (socio de otra institución), Clemente Egido, (no socio) Antonio Ramos (socio de «Nuestra Sra. del Pilar». Estos tres últimos presentaban distintas heridas y fracturas producidas por diversos choques automovilistas, siendo asistidos inmediatamente después de su ingreso en la Clínica por el propio doctor Peñalver y todos se encuentran en perfecto estado y encantados del esmerado servicio que viene prestando en su hermosa y céntrica clínica de Belascoan y Nueva del Pilar.

SOLO FALTAN CUATRO DIAS PARA EL REGIO FESTIVAL DEL CENTRO ASTURIANO

La Sección de Recreo y Adorno del Centro Asturiano no desmaya trabaja sin desconso, es toda actividad; hace pocos domingos celebró una gran matinee gratis para los socios de la Casa de Asturias en Cuba; ahora coopera para la gran fiesta que se celebrará el domingo en todos los jardines de «La Tropical» por la Sección de Propaganda del Centro Astur, a beneficio del fondo de calamidades, y ahora prepara una gran verbena, que tendrá efecto en todos los salones del Centro Asturiano el día cinco de Octubre, primer sábado de mes para la que han sido contratados los mejores conjuntos musicales de la Habana.

Para esta fiesta de la Sección de Recreo y Adorno se prepara un bonito decorado y múltiples sorpresas, figurando entre ellas, una enviada desde la ciudad de los rascacielos por Enriquito Villa.

BUENA ATENCION RECIBEN LOS ASOCIADOS MENORES DE «HIJAS DE GALICIA»

La importancia de los servicios que presta a sus millares de asociados y socios menores la sociedad «Hijas de Galicia», puede juzgarse por el intenso movimiento que diariamente se nota en los distintos departamentos del sanatorio «Concepción Arenal».

Datos interesantísimos podemos extraer de la detallada estadística que mensualmene traslada a la Junta Directiva el doctor Antonio F. Barrera, Director de la Casa de Salud.

En el departamento de Oftalmología a cargo del reputado oculista doctor Emilio Colón, se realizaron 403 consultas, de las que 76 pertenecen a casos nuevos y 327 a casos tratados con anterioridad y que en su mayoría dependen ya de un tratamiento especial adecuado para su completa y rápida curación. En el Laboratorio se realizaron 2033 análisis, entre ellos, investigaciones de tifoidea, investigaciones de P. H. en la sangre, paludismo, conteos globulares y otros.

PARTIDO POPULAR ASTUR

Se cita a los miebros del Partido Popular Asturiano para la Junta que se ha de celebrar el próximo jueves, día 26 de los corrientes a las 8 y media p. m., en su local social Egido número 2, altos del Centro Castellano. Rogando la más puntual asistencia por tratarse de asuntos de gran importancia. —Francisco Costa, Secretario de Correspondencia.

ELIGIO SU DIRECTIVA EL ATENEO ESP. SOCIALISTA

En junta general celebrada últimamente por el «Ateneo Español Socialista» en el Centro Gallego, resultó electa y tomó posesión de sus cargos la Directiva que habrá de regir los destinos de dicha institución. Luego fué nombrada una comisión que realizará intensa campaña entre los simpatizadores del socialismo, y a la vez iniciará una interesante serie de conferencias, para satisfacción de sus afiliados y simpatizadores.

He aquí la junta de gobierno a que hacemos referencia: presidente, Pegerto Gallego Falde; vice, Fernando Castañón; secretario, Avelino García; vicesecretario, Juan Buján; tesorero, Marcial García; vicetesorero, Antonio Iglesias Parada; vocales: Fernando Arias, Constantino Varela, José Pérez, Manuel García, Manuel Franco, Manuel Negreira, Manuel Fernández Rodríguez, Antonio Blanco, Emilio Vázquez y Juan Miragalla.

ENORME ENTUSIASMO HA DESPERTADO LA COLOSAL ROMERIA DEL PERIODISTA

Pocas horas después de lanzada la idea referente a la Romería del Periodista, que patrocinan los Cronistas de Sociedades Españolas, y que tendrá efecto el día 27 de octubre en todos los jardines de la Cervecería «La Tropical», se recibieron efusivas adhesiones de distinguidos elementos capitalinos.

Ello no nos extraña, ya que —como dice el compañero Miguel Roldán— «será la fiesta más barata y monumental del año». Ello se comprueba con lo siguiente: los caballeros sólo pagarán cuarenta centavos por la entrada. Actuarán los mejores conjuntos musicales de la Habana. Habrá cerveza abundante para todos los romeros, absolutamente gratis. Habrá una tómbola importantísima, etc.

Y ahora, una recomendación importante al comercio capitalino; los Cronistas no han autorizado a nadie para que en su nombre haga peticiones, sean éstas de la índole que sean. Nosotros aceptamos, sencillamente, la cooperación que se nos brinda, la que, dicho sea de paso, es plenamente satisfactoria. Prueba de ello es que para el mayor éxito de la Tómbola han ofrecido diversos artículos varios comerciantes e industriales, a quienes rogamos los envíen al tesorero de la Comisión organizadora, señor Salvador Gumbau, cuyo domicilio radica en Tenadillo número 16, altos. La correspondencia y todo lo que se relacione con la propaganda, a la oficina que tienen los Cronistas en el Centro Gallego.

BRILLANTE RESULTO LA FIESTA CELEBRADA POR LA SOCIEDAD DE ARZUA

Con esplendor inusitado se llevó a efecto últimamente la siembra del árbol de «Partido Judicial de Arzua» en los hermosos jardines «La Cotorra», cuyo árbol fué obsequiado gentilmente por un conocido jardín capitalino.

Numerosa y selecta concurrencia asistió al acto, destacándose entre los asistentes la figura del propietario de la industria «La Cotorra» señor Claudio Conde, así como la representación oficial del señor Alcalde de Guanabacoa, del comercio y la industria.

Reinó entre los concurrentes el mayor entusiasmo, y fueron los organizadores, especialmente los señores Ricardo Somoza y Alfredo Pérez, presidente y secretario, respectivamente de la colectividad.

Se pronunciaron varios discursos alusivos al acto, recibiendo cálidos aplausos el pronunciado por un niño de doce años de edad sobrino del presidente social, nombrado José Horbón el que se refirió a la labor brillante realizada por los gallegos de América, haciendo resaltar las grandezas conquistadas a costa de el esfuerzo tesonero de los emigrantes que, compenetrados con los cubanos, luchaban por la prosperidad y tranquilidad de Cuba.

Se refirió a la hermosa flora cubana, de la cual formaría parte desde aquel momento el árbol que simbolizaría el inolvidable Partido Judicial de Arzúa.

Seguidamente se celebró una interesante matinée bailable, que cerró con broche de oro la simpática jornada de los arzuanos.

«VISLUMBRANDO EL OTOÑO»

Una fiesta brillante celebrarán los muchachos del «Club Apolo» el próximo sábado, día 28, en los salones de la sociedad «Curros Enríquez», de Santos Suárez y Dolores. Consiste en un regio baile de sala y lo han intitulado «Vislumbrando el Otoño».

Un programa musical magnífico será interpretado por la popular orquesta de Antonio María Cruz, y por el septeto Cauto, que dirige Mozo Borgeyá.

Una módica cuota de entrada ha sido fijada para los caballeros: cuarenta centavos. Las damitas tendrán libre acceso.

AGAPE DE LOS TINTOREROS

La simpática institución denominada «Asociacón de Industriales de Tintorerías y Lavanderías de Cuba» se dispone a celebrar una soberbia fiesta de carácter colectivo en los hermosos jardines «La Cotorra». Consistirá en un banquete y una gran matinée bailable, que tendrán efecto el día 6 de octubre a la 1 de la tarde.

Tanto el presidente social, señor Malaquías Rodríguez, como el secretario de la comisión organizadora, señor José González Freire, nos aseguran que será una fiesta por todo lo alto. Y si ellos lo dicen, por algo es...

ACTOS PARA HOY

CENTRO ASTURIANO: Junta de los presidentes de Secciones a las cuatro de la tarde en el palacio social. A las cinco junta relacionada con el regente de la farmacia. Y por la noche, a las ocho y media, junta general ordinaria administrativa y de la Sección de Recreo y Adorno.

CLUB SOTO DEL BARCO: Junta ordinaria de la Directiva a las ocho y media de la noche, en el Centro Asturiano.

UNION ORENSANA: Junta general extraordinaria muy importante a las ocho y media de la noche en el Centro Gallego, para tratar de las reformas introducidas en el reglamento de la institución.

FIESTAS PROXIMAS

JUVENTUD MUGARDESA: Gran fiesta de la Merced el 28 por la noche en su propio local social, sito en la calle Peñalver, entre Arbol Seco y Subirana.

HIJOS DEL AYUNTAMIENTO DE GOLADA: Animado banquete social el día 29, a la 1 de la tarde, en el Salón Trimalta de «La Polar».

CENTRO ASTURIANO: Brillante festival benéfico el día 29 por la tarde en todos los jardines de la cervecería «La Tropical».

CIRCULO PRAVIANO: Magnífica jira social el próximo domingo por la tarde en la finca «Las Piedras», situada en San Francisco de Paula.

SAN MIGUEL Y REINANTE: Brillante fiesta bailable el domingo desde la 1 de la tarde en la finca Bastién, situada en Paseo y Zapata, Vedado. Dicho acto lo amenizarán afamados conjuntos musicales.

HIJOS DE LA VILLA DE BARREIROS: Almuerzo de confraternidad social el domingo en los jardines de «La Polar».

JARDINES CUBANACAN: Animada verbena el próximo sábado por la noche, amenizada por dos orquestas. Dicha finca está situada entre San Francisco de Paula y El Cotorro.

SOCIEDAD CURROS ENRIQUEZ: Animada fiesta bailable el sábado en sus propios salones de Santos Suárez y Dolores, Jesús del Monte.

DEPORTIVO CARMELO: Gran baile el domingo por la noche en su bella terraza de Línea y 18, Vedado (paradero de los tranvías), amenizada por la orquesta Calixto Allende y el Quinteto de José Tomé.

CLUB INTERROGACION: Banquete-homenaje a los cronistas viboreños y de sociedades españolas el próximo domingo a las 12 del día en su propio local social, situado en el Cerro.

ROMERIA DEL PERIODISTA: Grandioso festival bailable el día 27 de octubre en todos los jardines de «La Tropical», amenizado por las mejores orquestas capitalinas.

DEPARTAMENTO DE RAYOS X EN EL GRAN SANATORIO DEL CENTRO DEPENDIENTES

Con la reforma que ha experimentado el departamento de Rayos X de «La Purísima Concepción», cuenta este sanatorio en servicio de sus enfermos uno de los mejores departamentos de este género más importante de la Habana. Técnicos competentísimos en la materia introdujeron en él las últimas mejoras aconsejadas por la ciencia, garantizándolas y respondiendo de su eficaz instalación.

Por otra parte, la dirección de este departamento está confiada al doctor Enrique Rodríguez y González, versadísimo en la materia, y de gran experiencia profesional. Sus viajes sus trabajos propios, su consagración a la radiografía, le presentan como un eficaz intérprete. Nuevos aparatos, reparación de los existentes, reorganización de los servicios a que se les destina hacen del pabellón «Ignacio Llambías» lo que es, uno de los factores de monta en «La Purísima Concepción en bien del enfermo y del propio sanatorio.

La Asociación de Dependientes del Comercio puede afirmar que a sus socios ella dá cuanto necesitan, a sus socios con derecho a esos beneficios y que nada escatima cuando realmente es menester éste o aquél medicamento, cualquier gasto, el empleo de uno o varios medios de investigación. Por eso la radiografía que ofrece el testimonio objetivo de lo que en muchos casos no aprecia por el simple reconocimiento es usada en la Quinta de Dependientes y usada eficazmente.

NUEVO HORARIO PARA LOS NIÑOS EN EL CONSULTORIO DEL CENTRO CASTELLANO

La Sección de Sanidad del Centro Castellano, siguiendo su norma de proporcionar las mayores facilidades a los asociados en todas las dependencias sociales, y teniendo en cuenta lo avanzado de la hora que se tenía fijada para las consultas a los menores en el Consultorio del edificio social, ha dispuesto anticipar la hora de consulta, a cuyo efecto, y a partir del día primero del próximo mes de octubre, el doctor José A. Tabares, reputado especialista en enfermedades de niños, los atenderá en el Consultorio del edificio social de cuatro a seis de la tarde, todos los días.

Este nuevo esfuerzo de la Sección de Sanidad constituye otro beneficio más para los asociados del Centro Castellano, que tienen de su parte todos los beneficios y todas las comodidades.

SR. SECUNDINO ALVAREZ

En reciente fecha, y con brillante éxito, ha sido operado en el gran sanatorio «La Benéfica», el estimado señor Secundino Alvarez, contador de la Agrupación «Pro-Defensa del Centro Gallego».

El doctor Stincer, que es un elegido del triunfo, alcanzó nuevos laureles en el caso a que hacemos referencia.

Muy pronto se reintegrará a sus labores el señor Alvarez, a quien felicitamos por su rápida mejoría.

JUNTA DEMOCRATA ASTUR

Se cita por este medio a todos los señores miembros del Ejecutivo del «Partido Democrático de los Socios sión extraordinaria, que se llevará del Centro Asturiano», para la sea efecto el próximo jueves, día 26 de septiembre, a las 9 de la noche, en el local social de Juventud Asturiana». Prado número 115, altos.—Manuel García, Secretario.

LLOYD NORTE ALEMAN
PARA
SANTANDER
AMBERES y HAMBURGO,
por el vapor alemán
MINDEN
que saldrá de la Habana en
SEPTIEMBRE 30.
Admitiendo pasajeros de clase Cámara a precios módicos.
Informes:
OBISPO 28. HABANA. Teléfono M-8082

LINEA DEL PACIFICO
MALA REAL INGLESA
Próxima salida para Europa:
Moto Nave "REINA DEL PACIFICO"
30,000 toneladas
14 DE OCTUBRE
PARA
VIGO, CORUÑA, SANTANDER, LA PALLICE, LIVERPOOL, CON ESCALAS EN NASSAU Y BERMUDAS
Próxima salida para Centro América, Perú y Chile
Vía Kingston, Jamaica y La Libertad (Ecuador)
Vapor "Orduña"
OCTUBRE 6
Para informes DUSSAQ Co. Ltda. S. A.
Palacio del Centro Asturiano. Teléfono A-6540.

Compañía Trasatlántica Española
SERVICIO DE VAPORES CORREOS TODO EL AÑO.
El vapor correo
"HABANA"
saldrá el 18 DE OCTUBRE, para,
VIGO, CORUÑA, GIJON, SANTANDER Y BILBAO
—vía New York—
El vapor correo
"MARQUES DE COMILLAS"
saldrá el 17 DE OCTUBRE, para,
CADIZ y BARCELONA —vía New York—
Salidas para VERACRUZ:
Vapor "MARQUES DE COMILLAS"........ 8 de Octubre
Vapor "HABANA" .... 11 de Octubre
Agentes Generales:
GARCIA & DIAZ, Ltda. Palacio de la Lonja. Apartado 1690.
Teléfonos: M-6912 y M-6911, Cable: Amgardiaz.— Habana.

GACETILLAS

BELGICA Y VIOLETA: «EL INCOMPRENDIDO»

«Bélgica», este concurrido cine de Egido y Corrales; teléfono A-9128, en tanda y noche, exhibe un brandioso programa, con comedia y variedad. Magistral super joya «El encanto del hogar», por la monísima criatura de 6 años Shirley Temple. Soberbia producción «El incomprendido», de Jackie Cooper. Mañana: «Ella era una dama» y «Baboona».

«Violeta», este popular y confortable cine de Monte y Rastro; teléfono M-3238, cuenta para hoy, en tanda y noche, con dos regias películas. Comedia y variedad. Monumental producción «Hay hombres de suerte» y la super excelsa joya «El incomprendido», de Jackie Cooper. Mañana: «La mina fantástica» y «Baboona».

ACTUALIDADES Y ESMERALDA: DOS GRANDES CINTAS

«Actualidades», el preferido del público por sus inmejorables condiciones, situado en Monserrate 8 y 10; teléfono M-5575, exhibe hoy el mejor programa, con comedia y variedad. Suntuosa y valiosa joya «Los jinetes del rey», de Carl Brisson y Mary Eils. Soberbia producción «Entre Madame», de Eliss Landy y Gary Grant. Mañana: «Vivamos esta noche» y «Una noche de amor».

«Esmeralda», este fresco y ventilado cine de Monte 242; teléfono M-4080, cuenta para hoy, en tanda y noche, con dos preciosas películas. Comedia y variedad. Regia y valiosa joya «Rivales», de Charles Bickford y Helen Vinson. Estupenda atracción suprema «Del fondo del corazón», de Roger Pryor y Mary Astor. Mañana: «Tango bar» y «Orquídeas negras».

CUBA Y ROJO: DOS REGIOS PROGRAMAS

«Cuba», este fresco cine de Suárez y Corrales; teléfono M-9796, en tanda de 5 y noche 8.15 exhibe revista de asuntos mundiales y cartón. Soberbia y valiosa joya «Almas extraviadas», de B. Stanwick y R. Cortez. Estupenda producción «Música en el aire», de J. Boles y G. Swanson. Mañana: «Ruta endemoniada» y «Os presento a mi esposa».

«Rojo», el coquetón y confortable cine de Monte y A. Recio; teléfono M-4794, cuenta para hoy en tanda de 5 y noche 8.15 con un soberbio programa. Comedia y revista. Maravillosa joya «Pasaporte a la fama», de Edward G. Robinson. Colosal y muy interesante producción «Superstición», de Jack Holt. Mañana: «Cuesta abajo» y «Os presento a mi esposa».

GRAN VERBENA DE OTOÑO EN EL C. DEPENDIENTES

A cada estación del año corresponde en la Asociación de Dependientes una fiesta. Como en los lugares donde se registran los cambios de la Naturaleza celebrando sus estaciones, la aparición de determinado fruto, etc. así en el palacio de Prado y Trocadero se festejan los cuatro tiempos del año. La fiesta próxima corresponde al otoño, y por eso se le denomina «Verbena de Otoño». Tendrá efecto el 9 de Octubre y su programa de bailables lo ejecutarán orquestas de tanta valía como la de Belisario López, Antonio Ma. Romeu Sonora Matancera, Happy-Happy y Los Siboneyes.

PROXIMO BANQUETE EN HONOR DEL SR. CAÑAL

Con motivo del reciente acuerdo nombrando presidente de honor del Casino Español de la Habana al señor Alfredo Cañal y Cantelí, se ha lanzado la idea por un grupo de entusiastas asociados de ofrecerle un banquete-homenaje, como demostración de simpatía por tan justo y merecido nombramiento, idea que halló eco en el cuerpo social y que se llevará a cabo en fecha muy próxima. La Comisión organizadora de este homenaje se está reuniendo diariamente y de sus acuerdos iremos dando cuenta oportunamente. Hoy nos concretaremos a dar esta noticia, significando a la vez nuestra simpatía a tan justificado homenaje.

Dos individuos detenidos por haber cometido un robo en una casa que acababn de registrar

José Peña Cruz, Marinero y Antonio Pérez Pérez, fueron detenidos por el sargento Gutiérrez, de la Sección de Investigaciones, por ser los mismos individuos que hace días penetraron en la casa Manrique número 93, residencia del asiático Antonio Lee, donde haciéndose pasar como policías, practicaron un registro, llevándose la cantidad de cuatro pesos.

Los detenidos ingresaron en el Vivac, a disposición del Juez correspondiente.

Lea AVANCE todas las tardes.
Dirigido por José I. Rivero.

CRONICA CATOLICA

ACTOS CATOLICOS QUE SE ANUNCIAN PARA MAÑANA EN LAS DIVERSAS IGLESIAS

LOS QUINCE JUEVES EN LA PARROQUIA DE JESUS DEL MONTE. —El jueves 26 del actual, dan comienzo los solemnes quince jueves en honor de Jesús Sacramentado en la iglesia Parroquial de Jesús del Monte con arreglo al siguiente programa: A las nueve de la mañana misa y ejercicio. A las tres de la tarde, exposición. A las cinco de la tarde, Santo Rosario, ejercio de los quince jueves, cánticos, sermón por el R. P. José Rodríguez, Pérez, celoso Párroco de la feligresía, bendición reserva.

El expresado Párroco, invita a sus amadísimos feligresess, a estos solemnes quince jueves.

EN LA IGLESIA DE LA MERCED. —El cuarto de los quince jueves con el siguiente programa, se celebrará en la iglesia de la Merced, sita en Cuba y Merced: A las cinco de la tarde, exposición, Santo Rosario, piadoso ejercicio, cánticos, sermón, procesión bendición y reserva.

La venerable comunidad de Padres Paúles invita a estos solemnes cultos.

EN LA IGLESIA DE SAN NICOLAS DE BARI. —La archicofradía de los Jueves Eucarísticos Semanales, canónicamente erigida en la iglesia de San Nicolás de Bari, celebra los siguientes cultos.

A las ocho de la mañana, exposición de Jesús Sacramentado en el altar mayor y misa de comunión en el altar del Sagrario con piadosas meditaciones eucarísticas. Después de la misa la reserva. A las cinco de la tarde Hora Santa por el director, Monseñor Juan José Lobato, bendición y reserva.

EN LAS REPARADORAS.—La Asociación Eucarística Popular, celebra en la capilla de María Reparadora, adoración a Jesús Sacramentado de siete y media de la tarde a diez y media de la noche. Pueden asistir el común de los fieles.

EN LA IGLESIA DE MARIA AUXILIADORA.—Los jueves Perpetuos eucarísticos en la iglesia de María Auxiliadora, sita en Teniente Rey y Compostela, con los siguientes actos religiosos: Misas y Comunión por los coros eucarísticos, a las siete y cuarto, ocho y ocho de la mañana.

A las cinco de la tarde hora Santa por el R. P. Salvador Herrera, S.S. bendición y reserva.

EN LA CAPILLA DE LOS MISIONEROS CLARETIANOS. En la capilla del Inmaculado Corazón de María de los Padres Claretianos sita en Tulipán y Cerro, los solemnes quince Jueves con el siguiente programa

A las cinco de la tarde exposición, estación y rosario, con cánticos, ejercicio meditado de los quince jueves, sermón, bendición y reserva.

Se invita a los devotos del Beato, Padre Claret, Arzobispo que ha sido de Santiago de Cuba.

SOLEMNES FUNERALES EN LA IGLESIA DE MONSERRATE.— Por el eterno descanso del señor Jaime Ponsoda amantísimo padre del organista de la iglesia de Monserrate, se celebrarán solemnes funerales el 28 del actual a las ocho de la mañana.

Don Jaime Ponsoda falleció el 17 del actual en la Ciudad de Barcelona.

Como una muestra de afecto a su hijo, señor Jaime Ponsoda el Párroco, monseñor Alberto Méndez, ofrece estos funerales, a los cuales invita en unión de su organistas señor Ponsoda.

EN LA PARROQUIAL DEL CARMEN TENDRAN BELLA FIESTA A STA. TERESITA

Días 30 de septiembre, 1, 2 y 3 de octubre.

Después de mi muerte caerá una lluvia de rosas.
Santa Teresita

Invitación: La Pía Unión de Santa Teresita se sentirá agradecida si honran con su presencia el triduo y fiesta solemne que en honor de Santa Teresita celebrará esta asociación los días señalados en el adjunto programa:

Esperando de su amor a la Santita este favor, se ofrecen de usted atentos y S. S. —Rafaela Larrinaga de la Paz, Presidenta. Fr. Domingo del Stmo Sto. Director.

Programa: día 30 de septiembre a las nueve de la mañana, misa solemne en el altar mayor, con sermón que predicará el R. P. Rafael del Niño Jesús. C. D.

Día 1 de octubre. a las nueve de la mañana los cultos del día anterior y el sermón a cargo del R. P. del Santísimo Sacramento, director de la Pía Unión de Santa Teresita C. D.

Día 2. los cultos de los días anteriores y a la misma hora. Predicará en este día el R. P. Fernando de Santa Teresa, C. D.

Día 3. Fiesta principal. A las siete y media de la mañana, misa de comunión general armonizada, en la que se cantarán lindos motetes al Santísimo interpretados por el coro de la señora Carmelina Díaz, de Ordieres. A las nueve misa solemne a toda orquesta que celebrará el M. R. P. Benito, vicario provincial de los Carmelitas.

Cantará las glorias de la Florecilla del Carmelo el R. P. José María, Prior y Párroco del Carmen.

Por la tarde: a las cinco y media plática de acción de gracias por el R. P. Director de la Pía Unión de Santa Tresita y procesión con la imagen de la Santita por la iglesia y claustros del convento cantando el pueblo el himno del R. P. Ricardo O. C. D.

Notas: La parte musical será interpretada por el coro de la señora Carmelina Díaz de Ordieres bajo la dirección del M. J. Ponsoda y al armonium el R. P. Eugenio de San José.

Todos los días después de la fiesta de la mañan se dará a besar la reliquia de la Santita. En la misa solemne de la fiesta principal se repartirán bonitos recordatorios.

LA INAUGURACION DE LA CAPILLA A CRISTO POBRE SE EFECTUARA EL DIA 27

El día 27 a las ocho y media de la mañana se inaugurará la Capilla de Cristo Pobre del Arzobispado, que como sabemos, con el producto de la Verbena de las Flores ha sido reedificada.

Será bendecida por el E. y R. Prelado de la Diócesis y a continuación se celebrará la Misa Solemne.

Oficiará Mons. Alberto Méndez Núñez Deán de la Catedral y los Rvdos. Padres Nicanor Suárez y Arcadio Marinas. Ocupará la cátedra sagrada Mons. Santiago Sainz de la Mora. El adorno floral del altar es obsequio de la señorita Flor Menéndez.

A la terminación se ofrecerá un desayuno a los pobres, ofrecido por los niños Martica y Arturito Comas y Menéndez, nietos de la señora María Regla Brito, Vicepresidenta de la Institución.

Invita al acto por la Directiva la doctora Conchita Hernández Calzadilla, presidenta de la Congregación.

EL PUEBLO APLAUDIRA AL PRIMER NUNCIO DEL PAPA ANTE EL GBNO. CUBANO

Probablemente a fines del mes de Septiembre o principios de Octubre, presentará credenciales al Honorable Señor Presidente de la República el Primer Nuncio o Embajador de Su Santidad Pío XI, Excmo. y Rvdmo. Señor Jorge Caruana. Como lo señala el protocolo, la fuerza pública, en traje de gala acompañará al Nuncio, el cual será conducido en un coche del Palacio Presidencial.

Es costumbre del público situarse adecuadamente frente al Palacio, para presenciar y aplaudir la llegada y salida de los representantes extranjeros cuando éstos presentan sus credenciales. Con tal motivo los Caballeros de Colón piden a los católicos habaneros estén al tanto de la fecha que se señale para la presentación de credenciales de Mons. Caruana y hagan un esfuerzo para aplaudir al primer Nuncio en Cuba de Su Santidad, el Soberano de la Ciudad Vaticana y Jefe Supremo de la Iglesia Católica, aplauso que también corresponde al Gobierno de la República por el acierto de establecer relaciones diplomáticas con el estado de mayor fuerza espiritual en el mundo.

Los Caballeros de Colón celebrarán con esplendor el 10 y el 12 de Octubre

La patriótica fiesta del 10 de Octubre, aniversario del Grito de Yara, la celebrarán los Caballeros de Colón, uno de cuyos principios es el patriotismo, con un banquete en el Hotel Inglaterra, a las9 de la noche, y radiotrasmisión especial de la Hora de los Caballeros de Colón, que comenzará a las 10 p.m. haciéndose como de costumbre por la estación.

CMBD, con una frecuencia de 1170 kilociclos.

Al banquete han sido invitados el Honorable Señor Presidente de la República, el Nuncio de Su Santidad y el Representante Diplomático de Cuba en el Vaticano, así como otras personalidades.

El 12 de Octubre, Día de Colón, se celebrará con una amena velada en la Sala de Actos del Consejo San Agustín Núm. 1390 de la Orden, Galiano 42, altos, en cuya velada tomará parte el Cuadro de Declamación del Consejo. En dicho acto recibirá el Consejo el acta que firmada por el Excmo. y Rvdmo. Sr. Arzobispo de Atalia, Mons. Pedro González Estrada, responde de la autenticidad del revestimiento interior del dicho que en la Catedral de la Habana, reposaron los restos de Cristóbal Colón. La preciosa reliquia fué entregada al Consejo siendo Obispo de la Habana, Mons. González Estrada.

Gran entusiasmo existe entre los Caballeros de Colón y sus familiares y amistades, para concurrir a las fiestas del 10 y 12 de Octubre. Los programas e invitaciones se están confeccionando y serán repartidos de uno a otro momento. Las inscripciones para el banquete habrán de hacerse antes del día 6 de Octubre.

LOS CABALLEROS DE COLON AYUDAN A LOS EXILADOS DE MEJICO

En el periódico americano «The Catholic Northwest Progress (El Progreso Católico del Noroeste) de Seattle, aparece la siguiente información: «Patrocinados por los Caballeros de Colón se celebrarán en esta localidad distintos actos benéficos para levantar un fondo destinado al auxilio de los refugiados exilados de Méjico por los edictos y la furia de la persecución a la Iglesia. James P. English Presidente de la Comisión de Actividades Católicas del Consejo de Seattle, anunció que los actos tendrán lugar hoy lunes 23 de Septiembre y que será uno de los mayores acontecimientos que se recuerden en la historia del Club de los Caballeros de Colón en Seattle.

IMPORTANTE INICIACION EL 8 DE OCTUBRE EN LOS CABALLEROS DE COLON

La primera iniciación de candidatos a miembros de la Orden de Caballeros de Colón, producidos por la reciente Movilización para la Acción Católica, se ha señalado para el día 8 de Octubre, en la Cámara del Consejo San Agustín Núm. 1390 de la Orden. Una quincena de candidatos han sido ya aprobados y podrán ingresar como nuevos miembros en esa iniciación el 8 de Octubre. Este número de candidatos puede aumentar aún si las comisiones investigadoras rinden sus informes antes del día 2 de Octubre, en que el Consejo celebrará junta ordinaria y podría aprobar nuevos candidatos de los que están siendo investigados, por lo que el Resp. Gran Caballero, Dr. Oscar A. Lay, nos encarga recomendar a los investigadores la mayor diligencia en el cumplimiento de su delicada misión.

La movilización ha producido ya distintos reingresos de antiguos miembros de la Orden y dará el 8 de Octubre su primer fruto en cuanto a nuevos miembros.

UN SOLEMNE NOVENARIO Y UNA GRAN FUNCION A SAN FRANCISCO EN GUANABACOA

SOLEMNE NOVENARIO Y GRAN FUNCION A S. FRANCISCO EN GUANABACOA. En la iglesia de Santo Domigo de los Padres Franciscanos de Guanabacoa desde el miércoles 25 todos los día hasta el tres de octubre a las siete y media de la noche, solemne novenario en honor de San Francisco de Asís con el siguiente programa:

Exposición de S. D. M. estación, corona franciscana, ejercicio de la novena con cánuticos alusivos al acto, bendición y reserva.

Los tres últimos días sermón y el día tres vísperas de San Francisco, solemne salve.

El día cuatro, a las siete y media de la mañana, misa de Comunión general para la tercera orden de San Francisco de Guanabacoa y demás Asociaciones de esta villa.

A las nueve de la mañana, misa solemne de ministros con orquesta y sermón por Monseñor Manuel Arteaga, Provisor y vicario de la Archidiócesis y miembro ilustre de la V. O. Tercera de San Francisco.

Oficiarán los muy Reverendos Padres Escolapios de las Escuelas Pías de Guanabacoa.

Presidirá la fiesta, Monseñor Pedro González Estrada, Arzobispo de Atalia, M. I. Terciario Carmelita.

A las siete y media de la noche: la Conmemoración del Tránsito de San Francisco.

Invita a estos solemnes cultos, el Guardián R. P. Fray Pablo Salinas. O. F. M.

Muy agradecidos a la invitación personal que se nos hizo para estas solemnes fiestas seráficas.

El baile dado por la Penya Catalunya constituyó un éxito

En el Vista Alegre Club se prepara una fiesta para la próxima efemérides patria

Santiago de Cuba, Sept. 6 de 1935.

DE REGRESO.—Ha retornado al seno de esta sociedad donde disfruta de la más alta consideración, la muy estimada señora María Cros viuda de Sierra, después de haber pasado en la capital de la República algunos días.

Regresa tan apreciable dama con la dulce esperanza que ha puesto en su alma el diagnóstico de especialidades médicas en la enfermedad que ha tiempo padece su querida hijita a quien llevó a la capital para consultar el caso.

Me complazco en saludar a la dama que por sus virtudes, cultiva los mejores afectos y distinciones en nuestra mejor sociedad, y disfruta, además, del más alto concepto en el magisterio, por su cultura e inteligencia.

ELENITA BENITEZ.—Esta dama estimadísima, esposa del caballeroso amigo señor Luis Giraudy Portuondo, ha mejorado un poco de la grave enfermedad que puso en peligro su vida.

Aún continúa en cama; pero todo hace esperar que esa mejoría siga su curso y que pronto podamos verla gozar de la más cabal convalescencia. Dios lo quiera.

CELEBRANDO SU SANTO.—Así la gentil y bella señora «Nenita» Sulé de Lay, joven esposa del señor Ernesto Lay Bacardí, con motivo de la festividad del dulce nombre de María.

Invadido se vió su hogar ese día por sus muchas amistades, y todo fué allí gozo y alegría, entre destellos de gracia femenina, garantizados por las más lindas flores que llegaron hasta ella en rivalidad de matices y perfumes.

Con esa proverbial cortesía que tanto distingue a los esposos Lay-Sulé, fué atendida la concurrencia, mientras entre sorbo y sorbo de los más exquisitos productos de la gran industria nacional que avalora la firma de Bacardí y Compañía, se brindaba cordial y efusivamente por la dicha y la ventura del joven matrimonio.

Votos que este cronista repite en las presentes líneas.

EL BAILE DE LA «PENYA».—Un éxito el baile de la «Penya Catalunya».—Un éxito que me complazco en proclamar, porque esta simpática entidad regional es acreedora a ello, por el lucimiento que revisten sus fiestas y la hermosa cultura que las realza.

Todo salió, como suele decirse en términos corrientes, a pedir de boca.

Así el sentimiento que invadió a los asistentes cuando la orquesta tejía los últimos compases, y el desfile forzosamente se iniciaba.

Mi enhorabuena a la «Penya Catalunya».

YA DE ALTA.—Pláceme decirlo. Benigno Souto, el atento y caballeroso presidende de «Os Pinos Novos», se encuentra ya en su hogar, después de haber estado recluido en el sanatorio de la Colonia Española por algunos días, a causa de pertinaz dolencia.

Para el buen amigo, mi enhorabuena y mis deseos de que pronto esté completamente restablecido.

UN NIÑO.—Los estimados esposos señora Rebeca Yero de Ferrandiz y señor Antonio Ferrandiz, disfrutan el placer de besar a un lindo niño.

Regocijo por el cual reciben las más cariñosas congratulaciones, con los mejores votos por el bienestar del precioso chiquitín.

PARA EL 10 DE OCTUBRE.—Una fiesta en el rumoroso «Vista Alegre Club», se está preparando para ese día.

Una fiesta que nos hará recordar aquellos de gran esplendor y lucimiento a que nos tenían acostumbrados los estimados caballeros señores Luis Mestre y Priscilliano Espinosa.

Prometo decir algo más, cuando se acerque su celebración.

Miguel J. RODRIGUEZ.

NOVENA Y FIESTA A SAN FRANCISCO EN EL TEMPLO DE AQUELLA ADVOCACION

La Comunidad Franciscana y la Venerable Orden Tercera de Nuestro Seráfico Padre San Francisco de la Habana, invitan a usted y a su distinguida familia a la novena y fiesta del Seráfico Padre, que se celebrará en la iglesia de San Francisco de esta ciudad del 25 de septiembre al cuatro de octubre.

Habana, septiembre de 1935.

Programa: Septiembre 25 a octubre 4. Actos piadosos. Mañana a las ocho Misa cantada y ejercicio de la novena. (El día 29 la misa cantada a las nueve). Tarde: a las cinco, Exposición de Su Divina Majestad, corona franciscana, cantos, sermón y reserva. El día tres de octubre habrá además salve solemne. Se interpretará la de Goikochea a tres voces iguales. Salve Sanct Pater, antifona de San Francisco a tres voces iguales, del Padre Falconeda fr.

Día cutro: festividad de nuestro seráfico padre San Francisco.

Mañana, a las 7.30, Misa de Comunión general, a la cual quedan invitadas la V. O. T. Dominica, Carmelitana y Servitas y todas las Asociaciones, piadosas de nuestra iglesia.

A las nueve, misa solemne con asistencia del Ecxmo y Rmo Señor Arzobispo de la Habana, Monseñor Manuel Ruiz T. F. El altar y púlpito a cargo del R. R. PP Dominicos del Vedado. Predicará el M. R. P. Dominico del Vedado. El coro franciscano interpretará la misa Regina Pacis» de Pietro A. Yon, a tres voces iguales. Al ofertorio «Signasti Domine, antifona de las Llagas de San Francisco de Asís, de Eleizgaray a tres voces iguales con acompañamiento de órgano.

Tarde a las cinco, La tierna ceremonia del Tránsito de San Francisco corona franciscana, cántico del Hermano Sol. Sermón por el padre Arián M. Querejeta.

Temas de los sermones: Día 25 de septiembre. ¿Qué es la Religión? Día 26 de septiembre. ¿Dios puede comunicarse con los hombres? Día 27: La Biblia es una carta de Dios a los hombres. Día 28. Religiones no cristianas y la religión cristiana. Día 29 ¿Qué es la iglesia de Cristo? Día 30, La iglesia Católica es la única verdadera iglesia. Día 1 de octubre: La potestad de la iglesia sobre los hombres. Día 2. El Papa jefe infalible de la iglesia Católica. Día 3. Un ejemplo de verdadera fidelidad a la iglesia de Jesucristo. Los cuatro primeros días predicará el Padre Serafín Ajuria, y los cinco restantes el Padre Pablo de Lete. Nota: El día cuatro festividad de Nuestro Seráfico Padre se dará comienzo en nuestra iglesia a los nueve primeros viernes solemnes en honor del Sagrado Corazón de Jesús. Los Terciarios Franciscanos deben asistir a estos solemnes cultos con el Cordón y el Santo Escapulario.

M.E.C.D. 2016

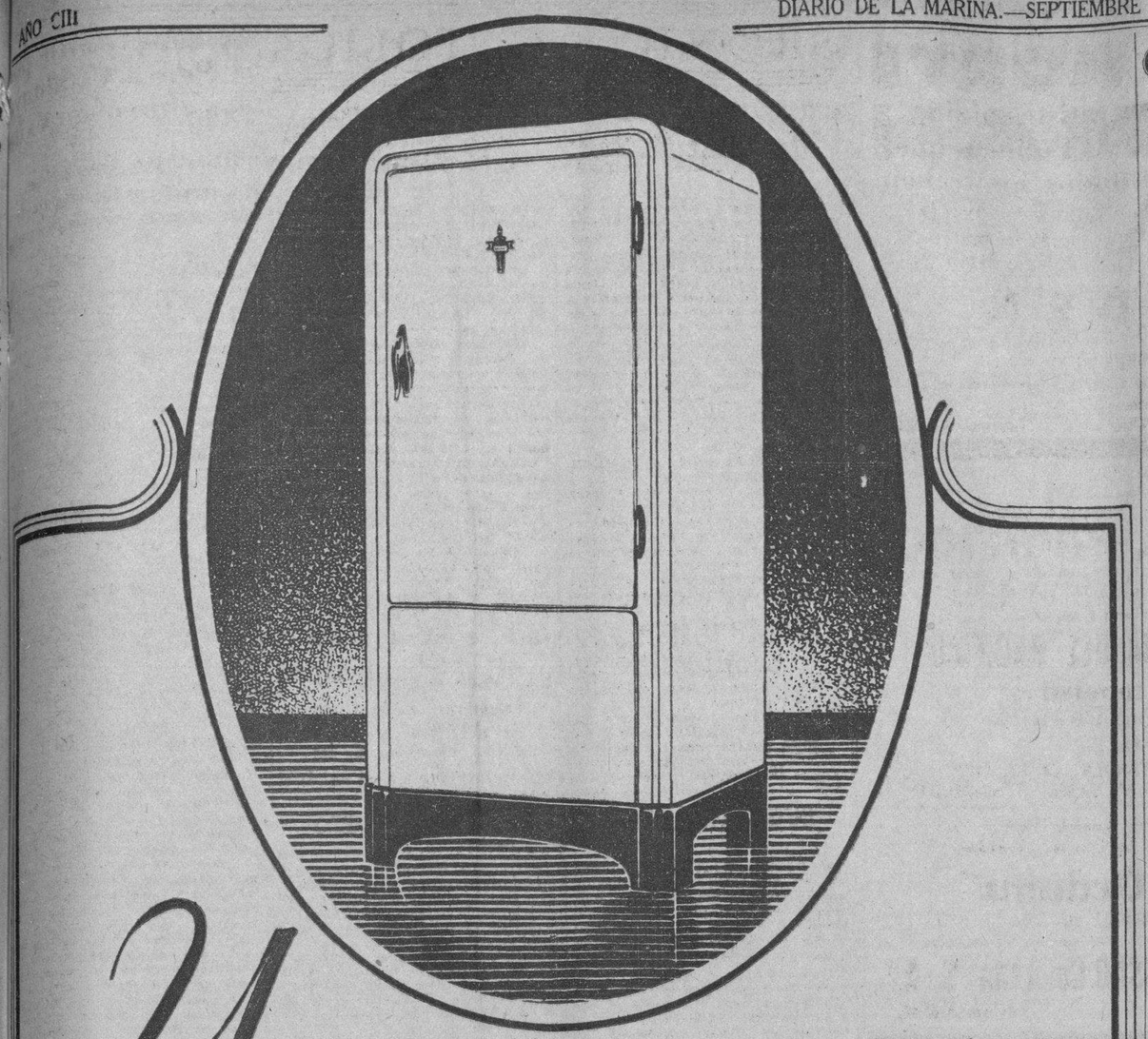

Ya está aquí

EL SENSACIONAL

ELECTROLUX

ELECTROLUX
OFRECE
ESTAS VENTAJAS FUNDAMENTALES:

Costo de operación insignificante.

Sin piezas movibles que se desgasten.

Absolutamente silencioso.

Garantizado dos años por la Compañía de Gas.

Y ADEMAS...
estas modernas conveniencias:

Regulador de Temperatura
Luz Interior
Simple extracción de hielo
Fácil despegue de gavetas
Recipiente para vegetales
Entrepaños convertibles
Cesto para frutas y huevos
.....y muchas otras

El nuevo Refrigerador de Gas que ha revolucionado el hogar moderno.

SI USTED realmente desea adquirir un refrigerador de verdadera calidad... no deje de ver el nuevo "ELECTROLUX" del 1935. No es sólo en belleza en lo que predomina, sino también en muchos otros aspectos, más importantes aún que su refinado diseño.

"ELECTROLUX" es distinto a cualquier otro refrigerador. La base de su funcionamiento no sólo es diferente sino de extraordinaria eficiencia. No tiene piezas movibles que se desgasten. Una débil llama de gas hace circular el refrigerante.

Esta extraordinaria simplicidad ofrece a usted grandes ventajas. Representa un costo mínimo de operación — funciona en absoluto silencio — brinda protección máxima a los alimentos y elimina la depreciación que nadie ignora que resulta inevitable en las piezas movibles.

Tales economías contribuyen a que este moderno refrigerador reembolse su propio costo a los pocos años de servicio.

Cordialmente le invitamos a conocer la nueva línea "ELECTROLUX" 1935 en nuestro Salón de Ventas (Monte esq. a Egido, Habana).

Cía. Cubana de Electricidad
A las Ordenes del Público

Util superficie para colocar recipientes o adornos.

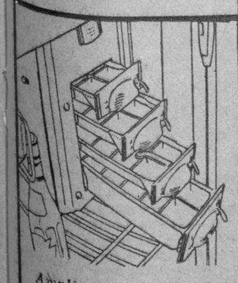

Amplias gavetas congeladoras de hielo abundante.

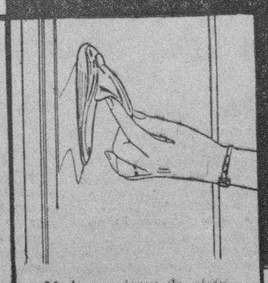

Moderno cierre de puerta de doble acción y bello diseño.

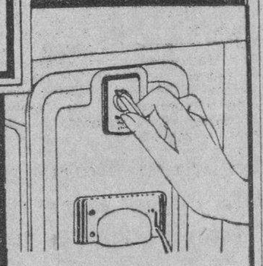

Eficiente regulador de temperatura y deshelador automático.

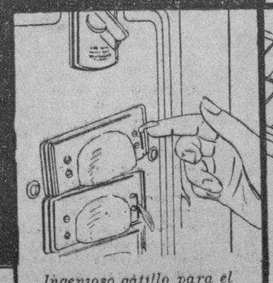

Ingenioso gátillo para el fácil despegue de las gavetas.

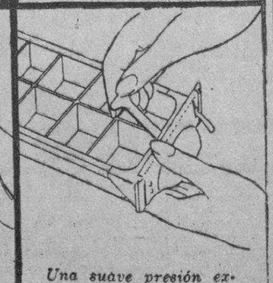

Una suave presión expulsa los cuadraditos de hielo.

CRONICA HABANERA

(Continuación de la Pág. SIETE)

CEREMONIA NUPCIAL

JOSEFINA LAGOA.—En la Iglesia «El Salvador» del Cerro, se celebró en la noche del sábado último, la boda de la graciosa señorita Josefina Lagoa y Costa con el señor Jesús María Aguilar García.

Tan simpática ceremonia, que presenció muy nutrida concurrencia, fué apadrinada por la señorita Carmen Aguilar y por el señor Antonio Lagoa.

Testigos por ella fueron, los señores Pedro Ricarte, José Gaveira, y Rafael Martínez.

Y por él, los señores Antonio Lagoa y Avelino Pujol y el doctor Heriberto Sardiñas.

EN CAMPOAMOR.—Ayer comenzó en «Campoamor», el simpático teatro de Industria y San José, una semana de emoción e interés.

Se estrenó la espectacular producción «El misterio del cuarto negro», interpretada por Boris Karloff, Marian March, Katherine de Mille y Robert Allen.

Y la bella cinta «El señor Dinamita», por Edmund Lowe, Víctor Varconi y Verna Hillie.

El martes próximo, día primero, se estrenarán dos magníficas cintas: «La cacatúa blanca», de Ricardo Cortez y Jean Muir, y «Esfuerzo supremo», de Pat O-Brien y Jean Muir.

Entre las damas que asistieron al «Campoamor» ayer, se encontraba este grupo distinguido:

Mariana Seva de Menocal:
María Herrera viuda de Seva; Josefa Sánchez viuda de Lombard; Virginia Olavarría de Lobo; Elisa Arvide viuda de la Guardia; María Broch de Fernández; María Martín viuda de Plá; Blanca Broch de Albertini.
Alicia Nadal de Menocal.
Cristina Fernández de Castelví.
Jacinta Torres de Salazar, Amparo Ledón de Ledón; Matilde Ledón de Martínez; Josefina de Vega viuda de Posada; Helena Lobo de Montoro.
Nellie Desvernine de Lombard.
María Romero de Vieites; Florinda Jardines de Viamontes; Nena Garcini de Hierro; Piedad G. Sarrain de Suárez; Laura Cowley de Remírez.
María Esperanza Montalvo de Lobo.
Conchita Urrutibeascoa de Lasa.
Hilda de León de Entenza.
Josefina Buria de Medio; Gilda Fehrman, Consuelo Ferrer de Palma, Milly Mendoza de Ferrer; Conchita Fernández Longa de Giquel.
Leo Rodríguez de Fernández Muñiz.
Lucila Noguer de Ovies.
Matilde Portela; Evangelina López de Palacio; Nenita Rodríguez de Rodríguez; Dulce María Chacón de Salas; Piedad Chacón de Andino; Isabel de Vega viuda de Aenlle.
Valeria Marcos de Azcanio.
Carmen Cerra de Fernández Villasuso.
Silvia Vieites de Maxwell.
Mercy González Fantony de Lecours; señora de Lefebure; María Luisa Gómez Mena; Alicia Foyo de Aguilera; Nena Romero de Theye; Alejandrina del Junco de Aranda; Elena H. de Escandón; Lydia Dotres de Blez.
Consuelo Seiglie de Morales.
Fe González Pineda de del Peso.
Gloria Alvarez de González Valls; Chichí Etchegoyen de Muñoz; Cuca Saaverio; Clarita Rodríguez Bacardí de Carrera Justiz; Paquita Cambrils de Pérez.
Luisita Plá de Cárdenas.
Matilde Diez de Lissarraguí.
Y Louisa Olivier de Tabarani, la creadora de la línea femenina.

Señoritas:
Cusa Carrillo; Carlota Sanguily; María Matilde y Silvia Aróstegui; Elena Sedano; Esperanza Núñez de Villavicencio; Cristinita Castellví; Carmen de la Guardia.
Elena Franca.
Lydia Lombard.
Madeline Menocal; Loló Goytizolo; Alicia Morales; Otilia Silva; Gina Chomat; Lolita y Peggy Coroalles; Alina y Ofelia Freyre.
Cuca Valiente.
Carmita de Cárdenas.
Alicia Cadenas; María Rionda; Cecilia Portuondo; Rebeca Silva.
Madeleine Goye.
Daisy Gutiérrez Rams.
Otilia y Josefina Ruz.
Cuca y Alicia Vilela; María Teresa Palacio; Angela, Lucía y Margarita Sánchez Oyarzun; Matilde y Angelita Menéndez.
Mercedes Sosa.
Gloria y Josefina Loredo; María Teresa Freyre; Cristina y María Kindelán.
Bebita Lasa.
Armantina Cuervo.
Armantina Rodríguez Cáceres.
Angélica Sánchez Zayas; Georgina Pellegrín; Olga Rodríguez Cáceres; Nena Rodríguez García.
Marta Alvarez Tabío.
Josefina Font.
Esther María Benavides; Panchita Steeger; Ivonne Rodríguez; Carmelina y Adria Giquel; Raquel Jaquet; Perla Gumaer; Helena de Cárdenas.
Marta, Maricusa y Josefina Medio.
Lola del Peso.
María Luisa Ducassi, Marta Rocafort, Ofelia de la Cruz, Consuelo y María Antonia Barceló, Delia Echevarría, Lala Lezama.
Gilda Morales; Yolanda Lima; Lillian Gómez Mena.
Marina Argain; Carmen Luisa y Marietta Aenlle; Elena Torres; Carmita y Ofelia Alduiza.
Y Lourdes Caballero.

EL TE DEL CASINO.—En su balneario de la Playa de Marianao, el Casino Español de la Habana celebró el domingo último un té bailable que se vió pleno de alegría y animación.

La orquesta «Happy-Happy» tuvo a su cargo el programa bailable que fué aplaudidísimo.

Entre la concurrencia anotamos algunos nombres.

Señoras:
Carmelina Reyes de Pérez Cubillas.
Nena García Pedrosa de Fernández.

María Alonso de Arena; Mercedes V. Gallol de Ibáñez; Cuca García de Díaz Granda; Isabel G. de Valdivia; Teresa Ichaso de Gómez; Lala Raimundo de la Cerda; Catalina Munguía de Alejo; Virginia Norman viuda de Pérez; María Josefa G. de Pérez; Josefina Mazas de Rodríguez; Araceli Mallen de Valcárcel; Margarita G. de Cebrera; María Martínez de Firmat; Canduca Reyes de Gou; Nena Torres de Sánchez.
Nena Magriñá de Simó.

Rosario Mas de Urioste; Emilia G. de del Llano; Lupe Marco de Acevedo; Avelina G. de Pérez Barros; la encantadora Sarita Sigarroa de González; Hermnila Naranjo de Larcada; Teodora de Aldecocea; Marta de la Torre de Galletti; Elena Galletti de Arazoza; Rosa Llanes de Hernández; señora Ramis de López; Mary Fleitas de Montesinos; Carmen Cullell de Román; Charito Mariño de Fernández de la Vega.
Virginia S. Sanguily de Ortiz.

Laura L. de Yániz; Amada de la Fuente de González; María Fuentes viuda de Alvarez; señora Vda. de Urréchaga; Isabel Urréchaga viuda de Solar; Esperanza Brito de Larrazábal; Aurora Pino de Oyarzum; Aurora B. Vda. de Iglesias; Filomena N. de Copado; señora de Sardiñas; María G. viuda de Gutiérrez; Sra. Juara Vda. de del Pino; Providencia León de Moré; María Galán; Lola Galán de G[illegible]; Caridad Pérez de Valdés [illegible]; Mercedes Pérez de Menéndez.
Pilar Humada de Carreras.
Aurora de León de Antich; Lolita Morales de López Martínez; Aida Morales de Justiz; Josefa Menéndez de Cienfuegos; Estrella López de Ullastres; Lolita Lescura de Castro; Clemens Lescura de Ullastres; María Antonia Arjona de Ortiz;; Amada Echazábal de Pérez; Emérita Marrero de Salas; Lolita Pomar de Vallhonrat; Elena Tremols de Carrera; María Luisa Alvarez de Cañas; señora de Hierro; Margot Cañás de Ruiz; Nena García de Urioste.
Pilar Trías de Ibáñez.

Mercedes Monteagudo de Rodríguez; Dolores Monteagudo; Sara B. de Forns; Carmen Bataller de Matalobos; Eva Menéndez de Rodríguez; Marcela G. de Ruiz; María R. viuda de Tellaeche; Carmina Hernández de Llarena; Trinidad Sánchez de León; señora de García Vázquez; Rita María Valiente de Leal; Violeta G. de Daumy; María Ruiz de Jiménez; Angela García de Lorenzo; Ana María López de Murias; Marina Pino viuda de Arrojo; Rosario Pino; señora viuda de Clarens; señora de Mariño; Lola G. de Gispert; Gloria Gómez de García; Nieves Cortés viuda de Gómez; Sira García; Emelina Jiménez de del Pozo; Justina P. de Fina; Consuelo V. de Lage; Otilia S. de Rodríguez.
Leo Rodríguez de Fernández Muñiz.

Pilar Alvarez de Mir; Hortensia Fortún de De Ford; Juana Carrassou de Rodríguez; señora de Badell; Antonia Camps de Ullastres; Fidela Hernández; América Morán de Rey; Mericia Gálvez de Lamar; Elena C. Vda. de Aranguren; Rosa V. de Canales; Carmen Rivero de García; Celia de la Rua de Caso; Dulce Bu[illegible] de Heria; María Casas de Ferrero.
Aurora Llorente de Hansen.

María Font de Castillo; Matilde Blanco de García; señora de Sánchez; Emilia Alvarez de Díaz; María Josefa Ruiz de Agra; María Vázquez de Muñoz; señora de Sutter; Elisa Iglesias de Nieto; María Villalba de Sánchez Penichet.
Julita Portela de Cárdenas.

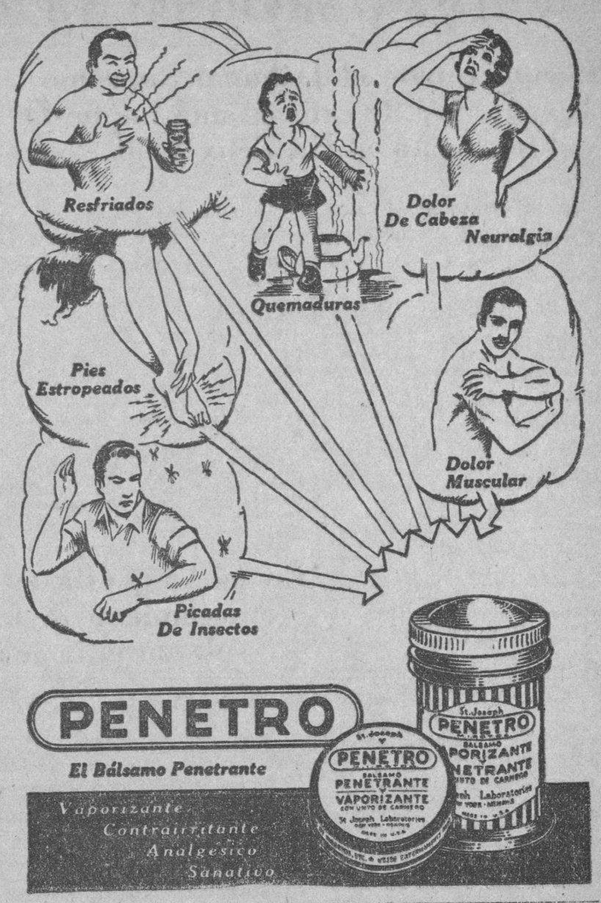

LA DESIGNACION DEL INGENIERO ECHARTE

GUIRA DE MELENA, septiembre 24. DIARIO. Habana.—La designación del ingeniero Echarte para ocupar la Secretaría de Obras Públicas ha sido acogida con general beneplácito en este Término, por referencias de su apoliticismo, confiándose en que preste atención a las necesidades vitales de esta productiva zona agrícola, como son la reparación de la carretera a Boca de Cajío y prolongación de la misma hasta Camacho, estableciendo comunicación con Batabanó. RODRIGUEZ, Corresponsal.

Señoritas:
Nela Arias García; Cuca Sánchez Penichet.
Julita Fina; Mary, Blanca y Pía Sutter; Martica Ruiz; Cloty Rodríguez; Edilla y Mary del Prado; Rosita Canales; Esperanza Iglesias.
Sylvia del Solar y Urréchaga.
Sylvia Justiz; Rosita Rodríguez Suarez;; Aurora Oyarzum; Chichia Rey; Renée Caso; María Herminia Alvarez Fuentes; Mercedes y Santa Rodríguez Monteagudo; Nena Pérez Lamy; Cristina María de Lamar; Anita Badell; Nena Alvarez Fuentes; Bertica Galletti; Elenita Arazoza; Olga y Lituca Larrazábal; Luisa Marqués; María Reyes; Anita López Martínez; Ana Sánchez; Hilda y Conchita Rodríguez; Lolita Mayo; Carmita Lorenzo; Lily Hernández; Wilhelmina Dow; Zeida Hernández; Ada Arnao; Idalia Gou; Hortensia Lage; Argelia, Tita, Rosa Inés y Beba Moré; Vera Hernández; Margot Salas; Mercy Fleitas; Juanita Montesinos; Margot Pérez Barros; Gilda Gonsé.
Mercy, Amparito, Josefina y Carnita Menéndez Pérez.
Anita Pérez.
María Teresa Rubiales; Esther y Elena Maciá; Esperanza Rodríguez; Celia María Zamora; María Josefa Fernández; Gisela Palma; Bertha Díaz; Elena Cuervo Rubio; Berta Pérez; Carmelina y Celina Arango; Isabel González; Nena Cubiña; Ana Luisa Baygorri; Carmen y Conchita López Rubert; Josefina Nieto; Graciella Alonso; Teresa Mariño; Blanca Rodríguez.
Chela Ricard Maruri y Elia León.
Ana Julia, María y Mara Gil; Mamá Mc-Culloch; Margot Echenique; Angeles Tellaeche; Librada Fernández de la Vega; Nenita Caso; Julia Rosa Sánchez; Esther Lescura; Mercedes Sánchez; Maritá y Lalita Yániz; Nena Munguía; Amada González de la Fuente; Maritá González; Pilarín, Nena y Teresita Gómez Ichaso; Alicia Mata; Elsa y Yoya Rosende; Cruz María Morejón; Alicia y Margarita Torres; Estrella Naranjo; Enid y Jocelyn Pantoja; María Sánchez; Rosita Rodríguez; María Josefa Pérez; Dolores Daple; Josefina Varas; Ada García; Merceditas Aranguren; Loló López Ramis; Ada García; Mely Ruisánchez; Elia González; Beba Sánchez; Teresita Ruiz; Conchita Ruiz; Zeida Sánchez; Martica Sánchez; Ofelia Lorenzo; Loló López; Adelina García; Iris Aguirre; Colila Giroud; María y Berta Fonollar; Luz y Marina Cancelo; Nona Marón; Estrella De Ford; Lydia Rodríguez.
Goyti Allen.
Melba, Blanquita y Cuca Díaz Ganza.
Delia Prada.
Otilia y Berta Josende; Hilda y Clara Justiniani; Ostelinda del Pozo; Genoveva Gómez Cortés; Nena y Nina Rodríguez García; Margot Fominaya; Julita de la Osa; Lily, Rosita y Elisa Fernández Nespral; Laury Almeida; Carmelina y Josefina García; Olga, Emérita, Mariana y Maruja Ferrero; Chiquitica y Nena del Castillo; Celia del Caso; Mercy Heria; Alicia Cruz; Ana Dolores Heria; Alicia Llorente; Lydia Sigarroa; Carmen y Beba Agra; Carlota Miró; Mercedes Castro; María de los Angeles Hierro; Bebita Clarens; Graciella Gálvez; Tulita Mariño; Ana Rosa Morejón; Rosita Suárez; Leticia Plumas; Cuca Rodríguez; Nena y Mary Firmat; Isabelita Menéndez; Araceli y Josefina del Río; Adelaida Arenal; Lolina González; Teté Gispert; Hya y Aida Serralonga.
Ana María Angulo.
Carmen Suárez.
Margot Blanco.
Milagritos. Lolina y Berta Costo.
María Luisa Vázquez; Josefina Izquierdo; Isabel Valdivia.
Y Maritè García Humada.

TESTIMONIO DE GRATITUD

El eminente Dr. GONZALO PEDROSO hubo de efectuar en mi persona en fecha 26 del pasado mes de Julio, la gran operación de extirparme el RIÑON derecho acompañado de un TUMOR; Operación ésta de importancia tal, que hizo opinión entre varios GALENOS, y siendo ayudado por los aunque jóvenes, muy afamados y ya gloriosas médicas cubanas, los Dres. Blanco, Anglada y Pedroso, hijo y los muy inteligentes Grave de Peralta y Eliseo Rodríguez; Estudiante y Enfermero respectivamente y además habían otros Sres. galenos observando esa tan importante operación, de la cual pude estar dandome cuenta en cuanto cabe, debido a la clase de anestesia (RAQUIDIA) y haber estado tan bien preparado por el Dr. Pedroso y sus colaboradores que no sentí el menor contratiempo durante la operación que duró más de una hora y fué sumamente laboriosa.

Tengo hoy 47 días de operado, y al no ser por ser consecuente con los consejos del Médico, ya estaría entregado a mi trabajo diario que tiene mucho de corporal; Esa idea de lo bien que me encuentro, después de haber sufrido 4 años de terrible enfermedad con dolores y hematurias que hacían poco deseable la vida, pero tuve la suerte de llegar hasta el glorioso Dr. Pedroso, GLORIA DE LA MEDICINA Y DE LA CIRUGIA CUBANA y de quien guardaré eterna gratitud, como también de sus gloriosos colaboradores, pues bien es Justicia que la PRENSA CUBANA se ocupe de dar valor y realce al Cubano que lo merece, engrandeciendo así nuestra Patria como lo hacen todos los grandes países que desde luego son amantes antes que nada a engrandecer lo de su Patria ¿Por qué los cubanos tenemos que ser de menos impulso para enaltecer lo nuestro?

Aurelio POTRILLE.

GRACIELLA GASTON. — En la Clínica del doctor Gustavo de los Reyes fué sofetida ayer a una operación, con toda urgencia, la gentil y distinguida señorita Graciella Gastón y Segrera.

Operación que practicó el doctor Ernesto R. de Aragón con su acierto acostumbrado.

El estado de la señorita Gastón es muy satisfactorio, lo que celebramos

EN VIAJE DE BODAS.—A bordo del «Pennsylvania» salieron ayer rumbo a los Estados Unidos, el teniente de navío de la Marina española Fernando Solís y su joven y encantadora esposa Olga Gómez Mena.

Van en viaje de bodas, que disfrutarán alrededor del mundo en uno de los grandes trasatlánticos que hacen dicha travesía.

Felicidades.

TOMA DE HABITO. — En el Monasterio de Santa Clara se celebró anteayer la toma de hábito de la señorita Concepción Cobo Hernández, en Religión Sor Concepción de la Coronación de María.

Padrinos del acto fueron el Rvdo. Padre Fray Mario Cuende, O. F. M. y la Rvda. Madre Vicaria Sor Dolores de San Francisco.

ORIENTAL PARK. — Se ha combinado para mañana un magnífico programa hípico que se llevará a cabo en el hermoso hipódromo de Oriental Park, comenzando a las tres en punto de la tarde.

Los simpatizadores del turf, por consiguiente, tienen en sus manos una gran oportunidad para presenciar siete justas a cual más interesante, que han de proporcionar verdadera animación y contribuirán a que todo el mundo salga satisfecho de los predios turfísticos.

Como todos los jueves el aristocrático Jockey Club congregará un número considerable de familias de la mejor sociedad habanera y la animación y alegría se prolongarán hasta la última carrera, bailándose a los acordes del renombrado conjunto musical que dirige el maestro y compositor Luis Fabré, exclusivo de aquel lugar.

Luis DE POSADA.

AVISO

Con el fin de evitar que mis clientes y amigos sean sorprendidos por personas ajenas a esta casa, advierto por este medio qu no tengo agentes, que no facilito mis materiales para ningún servicio que no sea contratado directamente con esta casa y que no soy responsable de nada que no sea convenido por mis hijos, los señores Alfredo y Humberto Fernández, lo que comunico a sus efectos.

ALFREDO FERNANDEZ.

M.E.C.D. 2016

"LA JUNTA NACIONAL DE COMERCIO, ES EL PRIMER PASO HACIA LAS REPRESENTACIONES CORPORATIVAS"

Ha confirmado el Tribunal Supremo la sentencia de catorce años impuesta al que mató al Sr. Félix Véliz Ponce

Entre las sentencias dictadas ayer figura una en la que se condena a un mes y un día a los doctores Ponce de León por tener en su poder materiales explosivos

NOTICIAS DEL TRIBUNAL SUPREMO DE JUSTICIA

La Sala de lo Criminal del Tribunal Supremo ha declarado sin lugar el recurso de casación interpuesto por el procesado Juan Delgado González, condenado por la Audiencia de Santa Clara a la pena de 14 años, 8 meses y 1 día de reclusión como autor de un delito de homicidio.

Declaró probado la Sala sentenciadora que en la noche de 3 de Febrero de este año, se celebró un baile en la Sociedad Círculo de Artesanos del poblado de Isabela de Sagua, Término de Sagua la Grande, al que asistió el procesado Juan Delgado, acompañando a dos hermanas suyas y otras jóvenes que iban con éstas. Habiendo llegado a oídos de Delgado, que el que después resultó occiso, Félix Véliz Ponce, concurrente también al baile, abrigaba el propósito de terminar el mismo dando un escándalo, temeroso de que ésto llegara a ocurrir resolvió que sus citadas hermanas y demás acompañantes se retiraran del baile, y cuando ya, siendo las 11 de la noche, se disponía a salir de la sociedad con sus aludidas acompañantes, fué alcanzado por el referido Félix Véliz, que dirigiéndose a él, trató de impedir que llevara a efecto su decisión de retirarse, pero como Delgado, insistiendo en su resolución, se excusara en forma comedida pretextando que tenía que ir a la Estación de Ferrocarril a esperar a su padre que llegaría próximamente en el tren y Véliz por su parte, sospechando cual era el verdadero motivo de la decisión de Delgado, le exigiera una explicación sobre el particular, se originó entre ambos una breve discusión en la que quedó aclarado cuál era ese verdadero motivo, seguida de una reyerta en la que Véliz con la mano causó a Delgado una herida en el labio inferior y escoriaciones y hematomas en la mucosa bucal todas de carácter leve, siendo separados los contendientes por varias personas después de lo cual Delgado se retiró con las repetidas jóvenes que la acompañaban y Véliz continuó permaneciendo en el baile. Como una hora más tarde, en la esquina que forman las calles Avenidas y Salvador Cisneros, del pueblo de Isabela de Sagua, cuando ya Delgado se había separado de las personas con quienes se había marchado, habiéndolas dejado en sus casas respectivas, hubieron de encontrarse nuevamente el mismo Félix Véliz y el procesado Delgado, en cuya oportunidad acercándose éste a aquél hubo de decirle refiriéndose a lo que con anterioridad había sucedido entre ellos, que «tenían que arreglar el asunto», a lo que Véliz correspondió en términos de que ya había quedado terminado, pero el procesado Delgado dando un paso atrás esgrimió el revólver y disparó contra Véliz produciéndole una herida a consecuencia de la cual falleció.

JUICIO DE DIVORCIO CONTRA UN COMERCIANTE, SIN LUGAR.—En el juicio de divorcio seguido en el Juzgado de Primera Instancia del Oeste, por Ruth Miller Galvin, vecina de esta ciudad, contra su esposo José de Jesús Marina Castaño, comerciante de Sopuerta, España, el Juez declaró con lugar la excepción de incompetencia de jurisdicción alegada por el demandado y sin entrar en el fondo del asunto, sin lugar la demanda, absolviendo al Sr. Marina Castaño de la demanda, con las costas a la actora, pero sin el concepto de litigante temerario o de mala fe a los efectos de la Orden 3 de 1901.

Pero la Sala de lo Civil de esta Audiencia, resolviendo en apelación el recurso establecido por la demandante, ha confirmado la sentencia citada, conforme a lo interesado por el Dr. Jorge Barroso, letrado director del señor Marina Castaño, excepto en el extremo que impone las costas a la parte actora, las que se declaran en la forma ordinaria, en ambas instancias.

CUESTION DE COMPETENCIA RESUELTA. — Con la ponencia del Magistrado Dr. Enrique Mazas Pérez, la Sala Cuarta de lo Criminal de la Audiencia ha resuelto la cuestión de competencia planteada entre el Juez Correccional de la Sección Tercera de la Habana y el Juzgado Municipal de El Cano, declarando dicho tribunal que es competente para conocer el asunto el citado Juzgado Correccional.

Trátase del caso de la multa impuesta a Juan A. Rodríguez, por infracción del Reglamento de Carreteras, o sea el decreto presidencial 395 de 1928 al no satisfacerse ésta, y basa la Sala su resolución en que la disposición tercera del decreto-ley 565 de 1934 si bien dispone que a partir de la fecha de su promulgación, el procedimiento para hacer efectivas las multas que por infracciones del Reglamento de Carreteras, o sea el decreto presidencial 395 de 1928, tal como se encuentra modificado, se subordinará a lo establecido en el capítulo VIII de la Ley de 25 de Mayo de 1932, para que celebre el juicio el Juez del domicilio del infractor, porque aquella subordinación está referida a los trámites administrativos previstos en los artículos 17 y siguientes del dicho capítulo y cuando el expediente se remite al Juez Correccional que procede éste debe enviar el exhorto dispuesto en aquella ley, sin que a ello obste tampoco la disposición derogatoria del artículo 35, porque ésta referida a todo lo que se oponga a su cumplimiento y la Ley no es opuesta a sus preceptos.

Es Juez Municipal de El Cano, el Sr. Ramiro Martínez Torres, que, de acuerdo precisamente con el criterio sustentado por la Sala libró exhorto al Juez Correccional de la Sección Tercera, por resultar el infractor vecino de esta ciudad, no aceptando el Correccional repetido el conocimiento del asunto, por lo que se entabló la expresada cuestión de competencia, resuelta en la forma ya dicha.

SENTENCIAS CONDENATORIAS Y ABSOLUTORIAS. — Se han dictado por las Salas Primera y Tercera de lo Criminal, ayer, las siguientes sentencias:

Francisco Ponce de León y Adolfo Ponce de León y Delio Miralla Valdés han sido condenados a sólo un mes y un día de arresto mayor, por tenencia de materias explosivas. El Fiscal había interesado, en los primeros momentos, para cada uno de los encausados, tres años, seis meses y un día de presidio, si bien, una vez practicadas las pruebas que aportaron al tribunal los doctores Isidoro Corzo defensor de los doctores Ponce de León, y Fabián García de la Vega, defensor de Miralla, pidió solamente dos meses de arresto, imponiéndoles la Sala, en definitiva, la antes citada pena, por simple tenencia, como lo pidieron los doctores Corzo y García de la Vega, pues se comprobó que dichas materias no estaban destinadas para atentado personal ni de ninguna otra clase.

Berardo Quiles, acusado de haber participado en la sustracción de ocho cheques de empleados de la Renta de Lotería, y para quien el Fiscal había pedido ocho años de presidio mayor, fué absuelto por la Sala Primera de lo Criminal, una vez que el Fiscal retiró la acusación siendo defendido por el Dr. Jesús Valdés Crespo. En este mismo proceso el Fiscal pidió en definitiva seis años para el otro procesado Ciro Boucugnani.

Cecilia Acosta fué condenada, por lesiones graves, a cuatro meses y un día de arresto mayor.

Dositeo Trabado, es absuelto de delito privado, siendo defendido por el Dr. José Ramón Cruells.

Raúl Alvarez Fernández lo es de daño a la salud pública, defendiendo el Dr. Jesús Valdés Crespo.

Y Gonzalo Soto es absuelto de infracción de la Ley de Drogas, defendiendo el Dr. Fabián García de la Vega.

En la Renta de la Lotería se hará poco movimiento de personal

El Secretario de Hacienda, doctor Ricardo Ponce, presentó ayer a los periodistas los nuevos altos funcionarios de la Renta de Lotería, señores Melanio Díaz, que ocupará la Dirección en comisión, pues no abandona su puesto de Inspector General de la Dirección General de Aduanas; y el señor Miguel Mosquera, Subdirector, antiguo empleado de Banco, que figuró antes en el Banco Comercial y actualmente prestaba sus servicios en el Banco de Boston.

Los nuevos funcionarios de la Renta declararon a los periodistas que ellos no son políticos y por tanto la labor administrativa de la Renta no sufrirá modificación alguna, en tanto los empleados cumplan sus obligaciones.

Los citados funcionarios concurrirán hoy a la Secretaría de Hacienda, para después trasladarse a la Dirección de la Renta de Lotería, donde tomarán posesión de sus respectivos cargos, a las diez de la mañana.

En la Audiencia se ha discutido el otorgamiento de un préstamo con la sola garantía de una póliza de seguro

En el mismo asunto se debatió la cláusula referente a la indisputabilidad. Este pleito ha despertado gran interés entre los hombres de negocios. Otras noticias

DIVERSAS NOTAS DE LA AUDIENCIA DE LA HABANA

Tuvo efecto ante la Sala Primera de lo Civil de la Audiencia, la vista de un interesante problema sometido a la consideración del tribunal en el que se discute sobre el otorgamiento de un préstamo mediante la garantía de la póliza de una compañía aseguradora y la virtualidad de la cláusula de indisputabilidad.

Son partes contendientes, el demandante señor Pedro León Cazabón, comerciante de esta capital, y la demandada Manufacturers Life Insurance Company, entidad aseguradora del Canadá, con oficinas en esta capital.

El Juzgado de Primera Instancia del Oeste, que conoció del asunto, declaró sin lugar la demanda, por estimar que la cláusula de indisponibilidad en este caso no tiene efecto, por haberse renovado el contrato.

Y en contra de esa resolución es que ha apelado el señor León Cazabón, dirigido por el Dr. Eduardo de la Torre, Profesor de Legislación Mercantil de la Escuela de Comercio de la Habana, con bufete en Prado 19, especializado en la materia de seguros, quien ha solicitado de la Sala la revocatoria del fallo aludido, impugnando su tesis el doctor Carlos Varona, quien interesó la confirmación del fallo, alegando que está ajustado a Derecho. Al acto asistieron numerosos letrados, así como asegurados en diversas compañías de seguros y también corredores de seguro de vida, así como representantes de dichas compañías, interesadas en la resolución que dicte el tribunal, dada la trascendencia del pleito.

Sostuvo el doctor Eduardo de la Torre, a nombre de su cliente, en documentado informe que fué seguido con vivo interés por todos los presentes, que «la Compañía de Seguros de Vida, Manufacturers Life Insurance Company», se negó a otorgar un préstamo con garantía de la póliza, alegando que la compañía había sufrido un error al emitir el contrato, conteniendo una cláusula titulada de «valores en préstamo» que no correspondía al tipo de póliza verdaderamente deseado emitir por la Compañía».

Que en esas circunstancias hay que aceptar el criterio de que la cláusula de indisputabilidad viene en amparo del señor León Cazabón, no pudiéndose argumentar que todavía no había transcurrido el término que dicha cláusula estatuye para disfrutar de sus beneficios, fundándose para ello el Dr. de la Torre, que en el contrato hay otra cláusula que ordena computar los años de la póliza desde la fecha de otra anterior póliza, retrotrayéndose la edad de la misma.

Que el problema que plantea es de simple cumplimiento del contrato y que el tribunal dirá en su fallo si las compañías de seguros de vida han de cumplir o no, han de respetar o no las estipulaciones convenidas en la póliza; agregando que por ello su tesis tiene suma trascendencia, ya que si la Sala confirma la sentencia del Juzgado los asegurados cubanos y extranjeros que viven al amparo de nuestras leyes, estarán siempre expuestos a que sus pólizas sean anuladas por supuestas equivocaciones falsas o verdaderas, pero que indudablemente afectan la fe en que descansa el seguro de vida.

Citó el Dr. de la Torre la jurisprudencia sustentada en la sentencia número 100 del Tribunal Supremo de Cuba, de 8 de Noviembre de 1923 y el inciso 2 del artículo 381 del Código de Comercio, así como el artículo 1091 del Código Civil, extendiéndose en distintas consideraciones legales y referentes a usos del contrato del seguro, trayendo a colación los postulados del Código de Aseguradores de Vida, (Life Underwriting Efficiency), que viene en abono de su tesis.

NO EXPIDIO MONEDAS FALSAS. Eusebio Valdés o Berardo Quiles, para quien el Fiscal pidió tres años, seis meses y veintiún días de presidio, por considerarlo reo del delito de expendición de monedas falsas en el Liceo de Bauta, ha sido absuelto libremente por la Sala Cuarta de lo Criminal de la Audiencia, conforme al pedimento que hiciera su defensor Dr. Arístides Dacosta.

EL PROCESO POR LOS SUCESOS DE ATARES.—En el proceso que se sigue en el Tribunal Nacional de Sanciones contra veintidós procesados, que serán juzgados, —hay numerosos en rebeldía— el Dr. Gastón Godoy Loret de Mola, defensor de Octavio Zubizarreta, instó del Tribunal, una vez más, que se resolviera su anterior petición de que se excluyera del citado proceso el caso de la muerte de Félix Ernesto Alpízar Ituarte, por entender que el hecho no podía comprenderse dentro de los delitos cometidos en la fortaleza de Atarés durante el gobierno de Machado; y el Tribunal citado ha resuelto que oportunamente se resolverá la petición.

Ayer se personó en dicha causa, como defensor del procesado Emilio Vasallo Marín, el doctor Manuel Calás Dávila.

Y mañana día 26 vence el término para que el acusador particular, Procurador Miguel Angel Montoto García, que está personado a nombre de la Sra. Caridad Ituarte Lainé y el señor Félix Alpízar, padres de Félix Ernesto, formule las conclusiones pertinentes, como tal acusador particular.

VEINTE ASPIRANTES MAS EL DIA 27.—Damos a continuación los nombres de los veinte opositores a las dos plazas de Escribientes vacantes en la Audiencia, que deberán presentarse a los ejercicios, pasado mañana, día 27, a las 8 de la mañana, al local de la Secretaría de Gobierno de dicho tribunal, para sufrir examen.

Mario Paulino Morales, Elena Blanco Menéndez, Antonio Crespo Pérez, Aurora Josefa Trujillo Martínez, Ramiro Suástegui Rodríguez, Héctor García Véliz, Luis Alberto Aguirre Gómez, Carlos de Vera Pierra, Zoila Soto Martínez, Arturo Guillermo Rivas Rocafull Salcedo, María Matilde Molinet Armenteros, Clara Vargas Figueredo, Antonio Lorenzo Díaz, Miguel Angel de la Rosa Varona, Francisco Cisneros Pradas, Enrique Pascual Barrena, María de la Concepción del Junco Oliva, Estrella Penagos Arana, José Raúl Fernández y Elpidio Soto Martínez.

Con estos son cuarenta los llamados —los 20 anteriores deberán ser examinados mañana, día 26, como publicamos ayer.

Investigan todo lo relacionado con un fallo del Trabajo

Declarado con lugar un recurso de alzada contra el Director del Departamento. No cumplen la ley

DE LA S. DEL TRABAJO

El Secretario del Trabajo recibió ayer un despacho telegráfico de los propietarios de la Casa Arechavala, de Cárdenas, felicitándole por la aprobación de la ley de Inamovilidad de Empleados y Obreros, que considera beneficiosa para la clase trabajadora.

INFRACTORES MULTADOS.—Isidro Stetter, propietario del aller de confecciones de Muralla 62, fué multado ayer en $140.00 por infringir la ley de ocho horas; y, Villar y Cía, de Gloria 89 y 91, panadería, en cien pesos, Germán Noceda de Zulueta 73, fábrica de espejos en cincuenta pesos, y Manuel Enez, de Tenerife 41, taller de lavado en cincuenta pesos por infringir la ley de Nacionalización.

RECURSO CON LUGAR.—Firmó ayer una Resolución el Secretario del Trabajo declarando con lugar el recurso de alzada interpuesto por el señor Cesáreo Felipe, contra la Resolución del señor Director del Trabajo disponiendo se abra una nueva investigación en la reclamación presentada por el señor Felipe contra la fábrica de tabacos Particulares, del Vedado.

NO CUMPLEN LA LEY.—Se recibió ayer un escrito del Sindicato de empleados Gastronómicos denunciando que los propietarios del hotel Bristol no cumplen el contrato de trabajo que fué acordado por una Comisión Local de Cooperación Social que se celebró oportunamente. Este asunto se está investigando por el Departamento.

DE LA S. DE AGRICULTURA

El Juez de Instrucción de Placetas dió cuenta ayer al Instituto Cubano de Estabilización del café haber multado en doscientos pesos al comerciante de dicho término, señor Antonio Blanco Pérez, por infracción del Decreto sobre el café número 2048, en relación con el 63 del corriente año, habiéndose abonado el importe de la multa, y, además, se le decomisaron a dicho comerciante 50 libras de café, objeto de la infracción.

SOLICITUD DE MARCAS.—En la Secretaría de Agricultura han solicitado marcas como ganaderos mayores los señores Alberto Alonso, Manuel A. Gorgas, Simón García, Francisco Amaro, José Pintado, Tiburcio Mesa, Luis González, Gregorio S. Betancourt, Amable Méndez, Miguel Artiles, Gregorio Hernández, Felipe Díaz Nanco, Rafael Larrosa y Lauro Díaz.

MARCAS EXPEDIDAS.— Relación de los títulos de marcas para ganado expedidos por la Secretaría de Agricultura a favor de los siguientes señores: Matanzas; Víctor Morera Orillo. Santa Clara; Mario Infanta, Calixto Aguila Linares, Juan Manuel García, Antonio Valle López, Julio Rafael Machado Aguila, Fernando Ramos. Camagüey; Juan Rubio Sedeño, Abelardo Mena Orozco, Manuel Lamas, Domingo Coca Celestal, Armando Martínez Ruiz, y la señora Franciasca Madriga Peláez. Y Oriente: Manuel Franco Hiebra.

TOMA DE POSESION.—En la granja escuela de la ciudad de CamagEey tomaron ayer posesión de sus cátedras de los grupos A y B, respectivamente, los señores Arnoldo Bueno Agüero y el doctor Fernando González Juliá quienes obtuvieron aquellas mediante oposiciones celebradas al efecto.

En dicha Granja Escuela, el próximo día primero de octubre tendrá efecto la apertura del curso escolar en cuyo acto se develará un busto de Gaspar Cisneros Betancourt, conocido por El Lugareño, cuyo nombre lleva dicha granja.

La Asociación de Contratistas pidió al secretario de Obras Públicas que saque a subasta todos los trabajos

El ingeniero Echarte ha manifestado que en el primer Consejo solicitará una transferencia de créditos para satisfacer las necesidades creadas en el Departamento

NOTAS DE LA SECRETARIA DE OBRAS PUBLICAS

El Jefe del Negociado de Caminos y Puentes ha devuelto a la Dirección General, las diligencias referentes al proyecto de reparación de la carretera de la Habana a Santiago de las Vegas, por Vento y Wajay, informándole de haber autorizado la apropiación de tres mil pesos con cargo al crédito concedido por el Decreto ley 1932 de 1935.

REPARACIONES EN LOS MUELLES DEL PUERTO DE CIENFUEGOS.—Por el jefe del Negociado de Mejoras en Ríos y Puertos Sr. Lombillo Clark, se dió cuenta de haber recibido en su departamento, el proyecto de ampliación, de las obras de reparación de los Espigones Este y Oeste y Almacenes de la Aduana en el puerto de Cienfuegos.

PETICION DE CREDITO.—El contratista señor Rufino Machado, interesó la concesión del crédito correspondiente a la terminación de las obras de reparación de la carretera de Puerta de Golpe a la Central. De su escrito se dió cuenta al señor secretario del Ramo.

OBRAS EN LA CARRETERA CENTRAL. Se ha comunicado al ingeniero jefe del Distrito de Oriente, haberse autorizado por la Superioridad, la apropiación por $26.000.00, para reparaciones en la carretera Central, con cargo al crédito número 192, de 1935, y su ampliación, rogándole que informe acerca de la distribución que estime más conveniente, haciendo referencia a los proyectos ya presentados y a los que están pendientes de ejecución.

LA CARRETERA DE HOLGUIN A GIBARA.—El Pagador del Distrito de Oriente, informó al señor Secretario de Obras Públicas, de haber recibido las órdenes de adelanto, por la cantidad de $33.022,13, para cubrir atenciones de la reparación de la carretera de Holguín a Gibara, y caminos de Holguín a San Germán, Cueto etc. cuyas obras fueron solicitadas constantemente por todos los interesados en el progreso de aquella rica zona de la provincia oriental.

PARA EL ACUEDUCTO DE GIBARA. —Se han pedido $2.573,96, para cubrir atenciones del Acueducto de Gibara, que fueron atendidas por el señor Secretario.

COMISIONES.—Una comisión de la Asociación de Contratistas, presidida por su presidente el señor Juan O-Nagthen, visitó al señor Secretario, para interesar que sean sacadas a subasta las obras importantes que se ejecuten en las carreteras de la República. El señor Echarte, departió con la comisión, ofreciéndole que habría de tener en cuenta su solicitud.

También le visitó una comisión de la Sociedad Cubana de Ingenieros, al objeto de invitarle a un ponche de Honor, con motivo de su designación, a cuyo acto ofreció asistir.

CONSTRUCCION DE UNA MAQUETA. —El ingeniero jefe de la Ciudad, ha ordenado la construcción de una maqueta del anfiteatro proyectado en la Avenida del Puerto, cuya construcción se desea llevar a cabo en diciembre.

INFORMES SOBRE LAS SUBASTAS.—Ha cursado órdenes el señor Secretario a los Jefes de Negociados, a fin de que siempre que se celebren subastas, se le informe inmediatamente de las mismas, para no demorar la adjudicación que resulte conveniente.

PEDIRA TRASFERENCIAS DE CREDITOS.—El señor Secretario informó a los repórters, que en el primer Consejo de Secretarios, no pedirá créditos, que se concretará a pedir las transferencias de los créditos actuales, para satisfacer las necesidades del servicio en la continuación de las obras comenzadas, pues abriga el propósito de no dejar paralizada ninguna obra.

VIAJE DE INSPECCION A PINAR DEL RIO.—Del viernes al sábado saldrá probablemente el señor Jorge Luis Echarte a un viaje de inspección a las obras de la provincia de Pinar del Río.

NOMBRAMIENTOS.—Corroborando nuestra información de ayer, han sido designados Secretarios particulares del señor Echarte, los señores Rosendo Plata y Luis Jiménez.

A LAS AUTORIDADES.—El señor Echarte, rogó a los repórters consignaran sus excusas ante las autoridades a las cuales personalmente no hizo la visita de cortesía, con motivo de los múltiples asuntos urgentes, que sobre el pago de empleados tuvo que atender desde el momento en que tomó posesión.

Diecisiete años ha pedido el Fiscal para los acusados de intervenir en el frustrado asesinato de Penabaz

También ha solicitado ocho años y un día para un hombre acusado de malversación. Comenzó ayer el juicio contra el motorista que arrolló a un niño de dos años hace meses

INFORMACION DE LOS TRIBUNALES DE JUSTICIA

Se recordará que no hace muchos días fué capturado por los agentes de la autoridad un sujeto identificado como Rafael Ramos, conocido por «El Chino» Ramos, al que se acusa de ser uno de los autores materiales del asesinato del ex-Gobernador de Oriente José Luis Penabaz, llamado «Chano», suspendiéndose el curso de la causa que se seguía contra el acusado de inductor del delito, Rafael Giraud de Castro Palomino, cuyo juicio estaba señalado por la Sala Tercera de lo Criminal de la Audiencia y devolviéndose al Juzgado de Instrucción de la Sección Quinta, que dirigió, entonces, el procedimiento contra el citado Ramos.

La causa que nos ocupa fué elevada recientemente a la Audiencia, de nuevo, y ayer, el Fiscal formuló conclusiones provisionales contra el citado Ramos, para quien interesa la pena de diez y siete años, cuatro meses de cadena temporal, la misma que solicita para el Sr. Giraud, por lo que en breve ha de ser señalado, por segunda vez, el juicio.

Ostenta la defensa de Giraud el Dr. Enrique Roig, quien ha formulado conclusiones provisionales absolutorias, las que mantendrá.

Y ahora, pasará la causa al defensor de Ramos, Dr. Genaro G. Brito, quien sostendrá en todo momento que el detenido como Rafael Ramos, (a) «El Chino» Ramos, no es tal, sino otra persona, ajena por completo a los hechos y que por lo tanto debe ser absuelto, cosa que tratará de demostrar con pruebas fehacientes.

Como se sabe el Sr. Penabaz fué víctima de fuerte agresión el 28 de Diciembre del pasado año, en la Avenida Porvenir, Reparto Lawton, a donde fué conducido en automóvil por agentes del extinto Dr. Antonio Guiteras, quien, asegura el Fiscal, concibió con Giraud darle muerte, por haber traicionado secretos de la organización revolucionaria «La Joven Cuba», apareciendo, también, como autor material del delito Alberto Sánchez Sánchez, que se encuentra detenido en la República de El Salvador, Centro América.

OCHO AÑOS DE PRESIDIO POR MALVERSACION.—El Ministerio Fiscal ha pedido ocho años y un día de presidio mayor y once años de inhabilitación, para Eugenio Pérez Galindo, al que acusa de malversación de caudales públicos, siendo auxiliar de la taquilla número 5 del Acueducto de Albear, malversación que hace ascender a la suma de $14,813.79. En esta causa está rebelde Vicente Rivero Quintana, Jefe Colector de la mencionada taquilla.

EL ACCIDENTE TRANVIARIO DE QUE FUE VICTIMA UN NIÑO.—La Sala Cuarta de lo Criminal de la Audiencia comenzó a conocer en la tarde de ayer, en juicio oral y público, del proceso contra el acusado Guillermo Fernández Cuesta, motorista del tranvía 384 de la Havana Electric Railway Company, al que se acusa de haber causado graves lesiones al niño de dos años de edad Moisés López Fernández, al que hubo necesidad de amputar la pierna derecha, el 3 de Enero de este año, en Florida entre Misión y Esperanza, estando la causa radicada por lesiones graves por imprudencia y pidiendo para Fernández Cuesta, tanto el Ministerio Fiscal, representado por el Dr. José Manuel Fuentes Carretero, como el acusador particular, Dr. José Pérez Cubillas, la pena de cuatro meses de arresto mayor e indemnización de $2.00,00 en favor del perjudicado. Ayer se examinaron tres testigos, suspendiéndose el acto para continuarlo hoy, a las 3. Defiende al acusado Fernández Cuesta, el Dr. Pedro de la Llama, letrado de la Havana Electric Railway Company, señalada como tercero civilmente responsable, cuyos intereses también defiende en este proceso el Dr. de la Llama.

RECURSO DE AMPARO SOBRE MATULES DE TABACO.—La Sala Tercera de lo Criminal de la Audiencia no pudo celebrar ayer juicio alguno: causa, la de haber estado toda la tarde ocupada en el recurso de amparo sobre varios miles de matules de tabaco, establecido por el Dr. Raúl Saenz de Calahorra, a nombre de sus clientes, los comerciantes Manuel María Gómez y Antonio Acosta González, en el incidente sobre reclamación de honorarios deducido por el Dr. José Béguez César en causa 472, por estafa, reclamación que hace a José Losada, y en la que se embargaron los citados matules de tabaco. Son tres los letrados que contienden en este asunto: el citado Dr. Sáenz de Calahorra, el Dr. Béguez César y el Dr. Félix Pérez Porta, éste a nombre de Losada. Hoy seguirá la vista del recurso.

EL PROCESO CONTRA GABINO PEREZ.—La Sala Segunda de lo Criminal de la Audiencia tiene señalado para esta tarde el juicio contra Gabino Pérez, por la muerte de Juan Pérez, en Güines, el 6 de Abril de este año; para el procesado pide el Fiscal catorce años, ocho meses y un día de prisión, por homicidio, sin circunstancia alguna y el defensor, Dr. Maximiliano Trujillo, que se le absuelva por haber obrado en legítima defensa.

EL INCENDIO AL TRANVIA 118 Y la Sala Tercera tiene señalada para esta tarde la continuación del juicio contra los obreros Ignacio Hervás y José Alvarez, acusados de haber intentado el incendio del tranvía eléctrico 117, en San Francisco y San Rafael, el pasado año. Pide el Fiscal catorce años para los encausados y el defensor, Dr. José Béguez César, que se les absuelva y, en todo caso que se aplique al asunto la excepción de cosa juzgada.

LOS CASOS DE URGENCIA RESUELTOS AYER

El Tribunal número Uno absolvió libremente a los abecedarios detenidos hace algunos días en la Manzana de Gómez, a los que se acusaba por el Servicio Secreto del Ejército de los delitos de conspiración contra el gobierno y el ejército, reunión no pacífica y otros.

Dichos absueltos se nombran: Señoritas María Luisa Angel Capdevila, Caridad Villalón Sariol; señores Saturnino Castro Maojo, Raúl Romay Amestoy, José O'Hallorans Suárez, Teodomiro Díaz Mendoza, Cristóbal de Guevara Guzmán, Avelino Llano Hernández, Carlos del Valle Bombalier, Néstor Sardiñas Guzmán, Gabriel Fernández Valdés, Pedra Aguilera Párraga, Rafael Fundora Díaz, Humberto Valera Rauy, Pedro Govantes Balbuena, Cecilio Quintero Puentes, Andrés Ramos Simón y Francisco Sosa Bonilla, quienes fueron defendidos por la Dra. Celina Cardoso y por los Dres. Carlos Muñoz Hernández, R Nogueira, J. Mora, A. Pubchara y Pedro Doval, habiendo retirado el Fiscal Dr. Ramiro de la Cuesta, la acusación, pronunciando un patriótico y doctrinal informe sobre la no comprobación de los cargos hechos a los acusados; éstos abandonaron la prisión en horas de la tarde y noche.

Otros casos fueron: Manuel Campos Rivera, absuelto de propaganda sediciosa e injurias, y José Antonio González, de tenencia de armas, defendidos ambos por el Dr. Armando Rabell, al igual que Manuel Folanco Báez, de tenencia de armas.

También fueron absueltos Francisco Vivanco Pereda, Manuel Silva Ponzada, Francisco Petero Fernández, Mario García Carratalá, Carlos García Santos y Rafael Hevia García, de coacción y cesación de labores; defendidos todos por el Dr. Servando Llanio del Castillo.

Y fueron condenados a multa de $31,00, Amado Ortega Cruz y José Chávez Pérez, por tenencia de armas.

SE HARA UN CENSO DE VECINOS DE UN REALENGO

COPIA DE UN PLANO.—El Gobernador de la provincia de Oriente ha dirigido un escrito a la Sección de Bienes del Estado, (Secretaría de Hacienda), interesando copia del plano del realengo «Miguel y Peladero», situado en el término municipal de Sagua de Tánamo, a fin de que por el Comité Agrícola Oriental pueda llevar a efecto un censo de los individuos que ocupan dicho Realengo.

UN JUICIO DE DESLINDE.—La Secretaría de Justicia ha dado cuenta a la de Hacienda y ésta lo traslada a la Sección de Bienes del Estado, de un escrito sobre inicio de deslinde de la finca rústica «Julia», situada en el barrio de Celba Mocha, término municipal de Matanzas, significándole, a la vez, que ha delegado en el Ministerio Fiscal, la representación del Estado.

La Sección de Bienes del Estado ha designado al señor Campos para que concurra a dicho deslinde que se llevará a efecto el día 25 del presente mes, a las nueve de la mañana.

Los delegados nacionalistas afines al Dr. Belt han acordado sostener su candidatura para alcalde habanero

El día de San Cristóbal se celebrará con esplendor. Una misa en el Templete el Día de la Raza. El retrato de un rabino en el Municipio. Enérgica protesta de un indutrial

INFORMACION GENERAL DEL MUNICIPIO HABANERO

El Alcalde Municipal se propone nombrar una comisión para celebrar solemnemente el día de San Cristóbal el 16 de noviembre próximo. Se exhibirán volantas típicas del siglo XVIII, inaugurándose la Plaza de Armas que se encuentra en construcción.

RETRATO DE UN FILOSOFO HEBREO-ESPAÑOL EN EL AYUNTAMIENTO.—El Alcalde Municipal ha dispuesto que el día 29 a las 4 p.m. sea colocado en el ayuntamiento el retrato del gran filósofo hebreo español Maymón.de , que nació en Córdova España. Ha sido dibujado por el pintor Manolo Mesa.

El Alcalde ha invitado al Gran Rabino Judío de la Habana. El periodista hebreo señor David O N.lean hará uso de la palabra en nombre de la colonia judía. En representación del Alcalde Municipal lo hará el doctor José Agustín Martínez.

LOS DELEGADOS SOSTIENEN AL DOCTOR BELT COMO CANDIDATO. Ayer entregaron en el Ayuntamiento una nota los Delegados Nacionalistas, en la que dicen que reunidos en la tarde anterior los delegados elegidos en las elecciones primarias del domingo ocho para defender en la Asamblea Municipal la candidatura del doctor Guillermo Belt, a la alcaldía de la Habana adoptaron por unanimidad los siguientes acuerdos: Sostener que es inalienable el derecho del doctor Belt a pedir su rectificación en el cargo al cuerpo electoral de la Habana, en las elecciones del 15 de diciembre.

Recomendar eficazmente al doctor Guillermo Belt actual Alcalde Municipal de la Habana, el mantenimiento de su candidatura dentro del ticket nacionalista la mayoría de cuyo cuerpo electoral se manifestó favorable a la tendencia del alcalde en las elecciones primarias.

Apelar ante el Tribunal competente, los acuerdos tomados por la pretensa asamblea municipal, reunida unilateralmente en domingo 22, sin el quorum que preceptúa el artículo 277 del Código Electoral con la presencia de delegados incapacitados y sin numerosas e indispensables formalidades de la ley.

Declarar públicamente su adhesión a los principios Nacionalistas y su confianza en la imparcialidad, tanto en los supremos organismos del partido, como del Presidente de la República.

EQUIPOS DE RAYOS X Y AUTOCLAVES PARA EMERGENCIAS.—El Jefe del Departamento de Sanidad y beneficencia Municipal doctor Ferrer, se entrevistó ayer con el Alcalde Municipal en el ayuntamiento, diciendo luego a los repórters que ya había recibido el equipo de Rayos X y juego de autoclaves, para instalarlos en el Hospital de Emergencias.

EL MUNICIPIO CELEBRARA LA FIESTA DE LA RAZA.—Con el Alcalde Municipal celebró ayer una entrevista el señor Conde del Rivero, Presidente de la Empresa del DIARIO, que propulsa la idea de celebrar el próximo día 12 de octubre la Fiesta de la Raza con una solemne misa en el Templete y otros actos en el patio del Palacio Municipal donde se encuentra la estatua del Almirante Cristóbal Colón.

DISTINTAS COMISIONES.— Ayer fué día de intenso movimiento en el ayuntamiento, habiendo recibido el señor Augusto Martínez Pereira, Secretario Particular del Alcalde Municipal, distintas comisiones de representativos del comercio y la industria.

HOSPITAL BALNEARIO DEL MUNICIPIO EN JAIMANITAS.—El Alcalde Municipal celebró ayer una entrevista con los Jefes de Sanidad y Fomento Municipal determinándose los estudios que se realizan por el Municipio para construír en la Playa de Jaimanitas un hospital-balneario, anexo al hospital infantil municipal, a fin de brindar toda clase de atenciones a los niños enfermos que necesiten del cuidado de esos baños y de lugares retirados de la ciudad.

PROTESTA DE UN INDUSTRIAL ANTE EL ALCALDE MUNICIPAL.—Ayer concurrió al ayuntamiento el señor Marcelino Barroso, propietario de la fábrica de hielo situada en Arroyo entre Monte y Cristina, quien ha presentado una protesta contra el Jefe del Departamento de Impuestos Municipales, por haber dispuesto le sean extendidos recibos por el concepto de Almacén de Víveres Finos cuando lo que posee y tributa por ello es por fbrica de hielo. Exponiendo al mismo tiempo que es contraproducente que pagando esa cuota se pretenda ahora cobrársele por otra distinta que no posee y tributa por ello es por fábrica de hielo. Exponiendo al mismo tiempo que es contraproducente que pagando esa cuota se pretenda ahora cobrársele por otra distinta que no posee sino que tiene refrigeración en dicha fábrica y deposita en ellos algunas mercancías de clientes de hielo y por ese motivo se le quiere cobrar como Almacén de Víveres Fi-

DE GUANABACOA

El domingo último celebró elecciones generales la Agrupación Revolucionaria de Guanabacoa, fundada secretamente el día 10 de Octubre de 1930, resultando electa la siguiente candidatura:

Jefe del Consejo Supremo: Francisco Vergara Morales; Auxiliar del Consejo, Alberto Rubio; Tesorero, Cipriano Carvajal; Vice, Manuel Estrada; Secretario, Joaquín Betancourt; Vice Secretario, José Quintana; Abanderado, Pablo Ruiz.

Vocales propietarios: Sres. Teodoro Sánchez; Ramón Cabezas; Jorge García Porrúa; Alfonso Ramírez; Luis F. Oceguera; Ernesto Aruz Iznaga.

Vocales suplentes: Manuel Rodríguez; Juan Hernández; Luis Borges; Jorge Durán; Andrés Mendoza y Manuel Martínez.

Ha sido declarada desierta la subasta del Hotel Sevilla

Fué declarado con lugar un recurso contencioso electoral contra comicios de P. Grandes

JUZGADOS DE 1ra. INSTANCIA

DECLARADO DESIERTO EL ACTO DE LA PRIMERA SUBASTA DEL HOTEL SEVILLA-BILTMORE. — El Juez de Primera Instancia del Este, declaró ayer, ante el Secretario Dr. Perdomo Herrada, desierto el acto de la primera subasta dispuesto en el ejecutivo que tiene establecido The City Bank Farmers Co., contra el Sevilla Biltmore Hotel, pleito en el que se reclama a esta última entidad la respetable suma de dos millones de pesos. En fecha cercana dictará providencia el propio Juez del Este, señalando día y hora para la celebración de la segunda subasta, con el 25 por ciento de rebaja de su avalúo.

SIN LUGAR UN RECURSO ELECTORAL EN EL CENTRO.—En la mañana de ayer dictó sentencia el Juez de Primera Instancia del Centro, ante el Secretario Abelardo Piedra, declarando sin lugar el recurso contencioso electoral establecido contra la Asamblea del Partido Conjunto Nacional Democrático, en el Barrio de San Juan de Dios.

CONCEDIDA UNA PENSION.—Por auto de ayer ante el Secretario Arturo Rauchmann, el Juez de Primera Instancia del Sur declaró el derecho que le asiste a Juan García para percibir del Estado Cubano una pensión ascendente a $300 anuales, como soldado que fué del Ejército Libertador.

COMPARECENCIA 39 EN DIVORCIO.—Para el día 28 de los corrientes a las 9 de la mañana, ha sido señalada la celebración de la comparecencia que determina el artículo 39 de la Ley de Divorcio, en los autos del juicio seguido por Antonio Sánchez Learte, contra María del Carmen Tomasa Alemán.

SIN LUGAR OTRO RECURSO ELECTORAL.—El Juez de Primera Instancia del Oeste dictó sentencia ayer declarando sin lugar el recurso contencioso electoral promovido por Félix Gómez Hurtado de Mendoza y Juan María Bernal Muñoz, sobre nulidad de las elecciones celebradas por el Partido Unión Nacionalista en el barrio de Jesús del Monte.

RELACION DE LOS ASUNTOS CIVILES TURNADOS DURANTE EL DIA DE AYER

Exhortos: De Camagüey, en abintestato de Manuel Saiz Pérez, al Sur.

De Cienfuegos, sobre legalización de certificaciones del Registro Civil, al Oeste.

De Marianao en accidente a Diego de la Noval Acosta, al Este.

De Bejucal, en divorcio por Feliciano Díaz Llanes contra María Blanco Alfonso, al de Almendares.

De Santiago de Cuba, en mayor cuantía sobre nulidad de actuaciones por la Compañía Mercantil de Papelería e Imprenta, S.A., contra Dolores Fajardo, al Centro.

Pensiones de Veteranos: Las solicitan como tales, Antonio Cano y Pérez, al de Almendares; Pedro Mata Hernández, al de Almendares.

Jubilaciones: Las de Alfredo Lima Fardif, al Oeste; Santiago de la Paz Regalado, al de Almendares.

Apelaciones: José Pinto Valdés contra Alfredo Martínez, al Oeste; Compañía Lechera de Cuba, S.A., contra Guadalupe Pérez, en consignación, al Este; otra apelación de la Compañía Lechera contra la misma señora, al Norte.

Declaratoria de herederos: La de José Hernández Rodríguez y Angela Suárez Ortega, al Oeste.

Aprobación de cuenta divisoria: La de los bienes dejados al morir por José A. Sanjudo y Deben, al Sur.

Mayores cuantías: Walter Heymann y Gándara contra el Banco Comercial de Cuba, S.A., al Sur; National Papel and Type Co. of Cuba, contra Carlos Dellundé, al de Almendares.

Rubén Ortiz Lamadrid dice que no será un organismo muerto, sino un centro de muy fecundas iniciativas

La Secretaría de Comercio ha querido dotar a la citada Junta de la máxima vitalidad, para que llene su cometido. El jueves será el banquete que ofrece el Dr. Beruff Mendieta

OTRAS NOTICIAS DE LA SECRETARIA DE COMERCIO

La constitución de la Junta Nacional de Comercio, dispuesta para mañana, jueves, a las cuatro de la tarde ha de culminar en un acontecimiento social y económico brillantísimo. Se ha elegido para dicho acto el salón de la Mayoría de la Cámara, en el Capitolio, cuya sobria elegancia contribuirá a darle realce a la sesión primaria de la Junta Nacional de Comercio, cuerpo consultivo Oficial donde se discutirán los problemas más trascendentales de la economía cubana.

La Junta Nacional de Comercio, es el primer paso dado en Cuba hacia las representaciones corporativas. Refiriéndose a este particular nos ha dicho el doctor Rubén Ortiz Lamadrid al recibir nuestra visita en su Despacho de la Secretaría de Comercio:

«Todavía no se ha interpretado debidamente la significación y trascendencia que entre nosotros tiene la creación de la Junta Nacional de Comercio. Me siento verdaderamente satisfecho de que sea un amigo entrañable y sincero como el doctor Beruff Mendieta quien recoja el aplauso colectivo que ha de merecer esa iniciativa, la cual es el primer paso dado en Cuba hacia las representaciones corporativas. Si bien es verdad que la Junta Nacional de Comercio tiene el carácter de cuerpo consultivo oficial, no es menos real que de su estructura corporativa ha de derivarse una genuina materia de legislación. No será la Junta Nacional de Comercio un organismo muerto, rutinario, burocrático. Sus propios integrantes serán arterias activas, que le imprimirán el máximun de esfuerzo y de idea, en pro del ajuste y desarrollo de los intereses comunes. El doctor Beruff Mendieta no ha querido cesar en sus funciones de Secretario de Comercio, con motivo de su reciente postulación para Alcalde de la Habana, sin dejar constituída la Junta Nacional de Comercio, por estimar necesario su inmediato funcionamiento, en atención a la actualidad económica del país. Nos cabe la honra de haber contribuído con nuestra gestión personal, en una colaboración sincera, a que la referida iniciativa tome cuerpo, evidenciándose como una hermosa realidad».

EL BANQUETE QUE OFRECE EL DR. BERUFF MENDIETA A LAS CORPORACIONES ECONOMICAS.—Con motivo de la constitución de la Junta Nacional de Comercio, el señor Secretario de Comercio ofrecerá un banquete a las Corporaciones Económicas, el jueves 26 del corriente, a las nueve de la noche en el Casino Deportivo de la Habana. En dicho acto estarán representadas las fuerzas vivas del país, en sus diversos aspectos, tales como la Banca, la Industria y el Comercio. El doctor Beruff Mendieta ofrecerá el banquete con una documentada exposición de nuestras urgencias económicas, y de la labor realizada por el gobierno del coronel Carlos Mendieta hasta aliviar ostensiblemente la depresión reinante en los días de su exaltación al Poder Provisional de la República. Harán uso de la palabra, asimismo, los señores Antonio Antón y José M. Casanova en representación del Comité Conjunto de Corporaciones Económicas y la Unión Social Económica de Cuba, respectivamente. Rubén Ortiz-Lamadrid hará el resumen del acto.

Según las últimas noticias recogidas en la Secretaría de Comercio, se tomarán películas del banquete que brinda el doctor Beruff Mendieta a las Corporaciones económicas, para ser exhibidas en los teatros de la Habana y los términos de Provincia. El acto será amenizado por una banda de música.

EL VIERNES QUEDARA APROBADO EL BANCO AGRICOLA.—El próximo viernes, a las cuatro de la tarde, se efectuará en el salón de actos de la Secretaría de Comercio, una importante reunión de todos los comisionados por el Gobierno para el estudio de la legislación del Banco Agrícola. En dicha junta será aprobado en su totalidad el proyecto de creación de esa entidad agraria, después de haber sido ampliamente discutido por la Asociación Nacional de Hacendados, las Coporaciones Económicas y demás elementos industriales y comerciales interesados en la misma.

Presidirá el doctor Antonio Beruff Mendieta, Secretario de Comercio, quien ha puesto todos sus entusiasmos en ese hermoso proyecto de crear un Banco Nacional Agrícola, del que tan necesitados están nuestros agricultores.

Después de aprobado por la Comisión el proyecto de legislación, el Gobierno, posiblemente, invitará a su autor, Mr. E. B. Schwults para que vuelva a Cuba, hasta dejar organizada esa institución nacional.

BERUFF MENDIETA LLEVARA HOY AL CONSEJO DE SECRETARIOS VARIOS IMPORTANTES DECRETOS-LEYES.—El doctor Antonio Beruff Mendieta, Secretario de Comercio, llevará hoy al Consejo varios importantes decretos leyes, figurando entre ellos los relacionados con la reorganización de la Dirección de Comercio, en lo que se refiere a la Sección de Comercio Exterior; estableciendo las sanciones correspondientes para los Alcaldes que no realicen la convocatoria para la constitución de los gremios, de acuerdo con la Ley del Impuestos Municipales, y concediendo un término de 30 días a los comerciantes clandestinos para que se inscriban en los Registros de Comercio de toda la República; y el tercero regulando la importación de aceites vegetales, la manteca, mantequilla y sebo.

DEL PROYECTO DE DECRETO LEY SOBRE LA CREACION DE LA SUPERVISION GENERAL DE BANCOS.—Otro de los particulares a que está prestando toda su atención el doctor Antonio Beruff Mendieta, Secretario de Comercio para presentarlo al Consejo de Secretarios antes de cesar en las funciones de su cargo, es la creación de una Supervisión General de Bancos, organismo de gran trascendencia, cuyo estudio ha sido encargado al señor Eusebio Delfín técnico en asuntos mercantiles y bancarios de la Secretaría del Comercio.

El proyecto que se estudia tiene como base la ley de Inspecciones Bancarias del profesor Kemmerer, promulgada en Chile el año de 1925, y que ha sido adaptada por 11 países de Centro y Sur América.

EL SECRETARIO DE COMERCIO RECIBIRA EL VIERNES A LOS PEQUEÑOS COMERCIANTES.—Para el próximo viernes, en horas de la tarde, ha concedido audiencia el doctor Antonio Beruff Mendieta a la representación de la Asociación Nacional de Pequeños Industriales y Comerciantes, integrada por cerca de cuatro mil asociados quienes han pedido su apoyo al Secretario de Comercio sobre el incumplimiento de la Ley de Impuestos Municipales.

M.E.C.D. 2016

EL IMPUESTO DEL UNO Y MEDIO POR CIENTO SOBRE LAS MIELEE LO DEBEN ABONAR LOS EXPORTADORES

Se vendieron ayer azúcares crudos de Puerto Rico, para embarcar en el presente mes, al precio de 3.60 cts.

Hubo antes otras ventas de Cuba y de Filipinas a 3.57, en almacén. En esta población había nada disponible a menos de 3.57. Los futuros actuaron con mucha firmeza

Las noticias recibida sayer confirman las que, referentes a operaciones a 3.55, anticipamos en nuestra información anterior, y añaden que el total comprado por la American asciende a 10.000 toneladas; a 12.000 el comprado por la Nationaly a 3.000 el comprado por la Pennsylvania: todo al precio dicho de 3.55 centavos, ex-almacén.

Los rumores de operaciones a 3.57 que también recogíamos en nuestra información anterior, fueron confirmados aye antes de la apertura del mercado, reportándose que a última hora del lunes la Revere había comprado 1.000 toneladas de Cuba, en almacén, New York, al precio dicho de 3.57, entregado, y otras mil toneladas de Filipinas en la misma posición e igual precio.

La mencionada refinería de Boston compró ayer, después del mediodía, 4.300 toneladas de Puerto Rico, para embarcar en este mes y en la primera quincena de octubre a 3.60, derechos pagados.

Al cierre del mercado había crudos de Cuba y Filipinas, en almacén de New York, obtenibles a 3.58; pero en limitadas cantidades. Algunos refinadores persistían en seguir comprando a 3.55.

LOS FUTUROS. Siguieron ayer firmes en la Bolsa del Azúcar de New York. Se concentró el interés en los contratos de diciembre. En la tarde había adquiridos 75 contratos de dicha entrega a 2.55, con más demanda a ese precio. Posiblemente parte de la actividad se debió a compras de cubertura contra ventas del disponible. Marzo actuó fuerte, en concordancia con diciembre. A 11.200 toneladas ascendió el total de ventas.

EL REFINADO.—Se mantuvo el refinado a 5.30, a pesar de los rumores de que no habían sido confirmados determinados pedidos recibidos por los refinadores. Tanto en el mercado de crudos como en el del refino, hay elementos interesados en producir una baja, que ningún factor explica, por medio de informaciones amañadas que llegan hasta aquí.

MERCADO DE LONDRES.—Se efectuaron ventas de crudos al equivalente de 0.85 y cuarto libre a bordo Cuba. Las cotizaciones de la Terminal fueron éstas:

	Cierre del 23	Cierre del 24
Septiembre	4-6	4-6
Octubre	4-4¾	4-6
Diciembre	4-6¼	4-7
Enero	4-6½	4-7½
Marzo	4-8½	4-9¼
Mayo	4-9¾	4-11
Agosto	5-	5-¾

LADRILLOS del TEJAR 'TOLEDO' Consistencia, Uniformidad y Servicio.

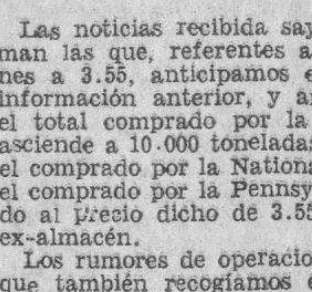

Telf: FO-7016 Marianao.

VALORES

Nada nuevo tenemos que añadir a lo que ayer decíamos respecto a los bonos de la República, a los de las compañías industriales y a los de las empresas de servicios públicos: igual posición y demanda.

Respecto a las acciones debemos apuntar que siguió el interés por las preferidas de la Havana Electric Utilities, del seis por ciento, aunque había menos órdenes. Las preferidas de la Cuban Telephone perdieron los puntos altos que venían manteniendo. Estuvieron firmes las mismas del día anterior.

No se efectuaron operaciones durante las cotizaciones de la Bolsa de la Habana. En privado se ejecutaron algunas órdenes en bonos y acciones.

Diríase que la noticia saliente fué en el mercado la recibida en el mencionado centro de contrataciones, de que la Nueva Fábrica de Hielo había acordado el dividendo de uno y medio por ciento a las acciones fundadoras, y el cuarto por ciento a las beneficiarias; para los accionistas registrados el 30 de septiembre actual.

La circular 39 trata de la tara para vinos de champaña

De acuerdo con el criterio sustentado por la Cámara de Comercio Cubana, en su petición de que se concediese el beneficio de la tara experimental al vino champaña, cual lo tienen otros caldos, y en función al alto valor del mismo, la Dirección General de Aduanas—basándose también en la doctrina que sobre ese punto ha sustentado el Tribunal Supremo de Justicia—ha dictado la circular número 39 que la mencionada corporación pone a disposición de los interesados si éstos no la han recibido ya del departamento dicho.

PRODUCCION DE PETROLEO

TULSA, Okla., Septiembre 24.—La producción media de petróleo crudo de los Estados Unidos en la semana finalizada el 21 de Septiembre sumó 2.811,399 barriles; aumento de 25,556 sobre la semana anterior, según el «Oil & Gas Journal».

MERCADO DE LONDRES

LONDRES, Septiembre 24.—El oro en barras se cotizó hoy en el mercado libre de Londres a 141 chelines 6 peniques, sin variación.

Han sido adquiridas por cuenta ignorada las 336.000 libras de oro en barras que había disponibles en el mercado libre de Londres.

La plata estuvo inactiva y a precios sostenidos, cotizándose a 29 5|16, sin variación.

COLEGIO DE CORREDORES

Cotización oficial del día 24 de septiembre de 1935:

CAMBIOS	TIPOS
S/E. Unidos, cable	1/10Pr.
S/E. Unidos, vista	1/10Pr.
Londres, cable	4.93
Londres, vista	4.92½
Londres, días vista	—
París, cable	6.61
París, vista	6.60
Bruselas, vista	16.92
España, vista	13.68
España, vista	13.67
Italia, vista	8.15
Zurich, vista	32.58
Hong Kong, vista	50.05
Amsterdam, vista	67.60
Copenhague, vista	—
Christianía, vista	—
Estocolmo, vista	—
Montreal, vista	⅝%Dto.
Berlín, vista	40.34

Notarios de Turno:
Para cambios: Enrique Elízaga.
Para intervenir en la cotización oficial de la Bolsa de la Habana:
Raúl E. Argüelles.
Armando Parajón.
Vto. Bno.:
Julio C. Rodríguez,
Síndico-Presidente, p. s.
Eug. E. Caragol,
Secretario-Contador.

Archivos de Metal ALLSTEEL Casteleiro y Vizoso

El tabaco se puede enviar por paquete postal a Canarias

La Arrendataria Española no ejerce sobre esas Islas su monopolio. Mejoran las rentas

La Secretaría de Comunicaciones, que desde hace tiempo venía gestionando cerca de la Administración Postal de España, el envío de tabaco manufacturado por la vía postal desde Cuba a las Canarias, acaba de anotarse un éxito en tal sentido.

La expresada Administración Postal, ha comunicado que puede exportarse tabaco manufacturado por paquete postal de este país para las mencionadas Islas Canarias, ya que no ejerce sobre estas su monopolio la Compañía Arrendataria de Tabacos de España, y a ese efecto se ha dirigido a la Oficina Internacional de Berna, interesando la publicación de oportuna circular en la cual se informe a las Administraciones de la Unión Postal Universal que está autorizada la importación del tabaco a las islas referidas.

AUMENTAN LAS RECAUDACIONES. Las utilidades obtenidas por la Secretaría de Comunicaciones en el pasado año económico de 1934-35, por derechos de Giros Postales, ha sido de $98.212.37, habiéndose observado un aumento de $20.377.22 en la recaudación por ese concepto sobre la del año anterior que fué de $77.835.15.

De la citada cantidad se han depositado ya en la Tesorería General $75.000.00..

LA REVISTA COMUNICACIONES.—El día último de mes verá la luz pública una nueva revista dedicada con especialidad a asuntos técnicos de Radio, Electricidad y Televisión y que será editada por los señores Pedro Gómez Roca y Electo de las Cuevas Aguilera.

SUSPENSO UN CONDUCTOR DE CORREOS. —Con motivo de varias pérdidas de periódicos habidas en estos últimos tiempos, el Jefe de Inspectores señor Ramón Linares, comisionó al Inspector señor Joaquín Díaz Otero, para que realizara una investigación acerca de dichas pérdidas, pudiendo comprobar que el Conductor de Correos José Lozano Carlobo era el autor de las sustracciones. Con tal motivo fué suspendido de empleo y sueldo y puesto a disposición de los Tribunales de Justicia.

SUSCRIBASE Y ANUNCIESE EN EL «DIARIO DE LA MARINA»

COTIZACIONES DE AZUCARES

APRECIACION DEL MERCADO DE AZUCAR. Por Luis Mendoza y Cía.

SEPTIEMBRE 24 DE 1935

Cuotas americanas	Ant.	Hoy
Entreg inmediata Costo y Flete	2.65	2.67
En suspenso embarque Enero Costo y Flete	2.07	2.07
Retenido, embarque Febrero Costo y Flete	2.08	2.07
En suspenso, pago contado «LAB»	1.85	1.83
Retenido, pago contado «LAB»	1.85	1.83
Otras cuotas		
Cuota otros países «LAB»	0.84	0.84
Consumo local «LAB»	1.02	1.02
Todas las cuotas combinadas «LAB»	1.49	1.47
Tres cuotas de embarque «LAB»	1.52	1.50

BUFETE DE JOSE I. RIVERO
Notario: FELIPE RIVERO
Chacón No. 26 HABANA
Teléfonos M-1472 A-8145

BOLSA DE NUEVA YORK

(Cierre de ayer por el hilo directo de Luis Mendoza y Compañía)

—A	
Am Aadiator	.7⅛
Adams Expr	8
Air Reducc	147½
Olaska Jun	15¾
Alleghany	1½
Allied Chem	169½
Allis Chal	27¼
Amer Can	141½
Am Car Fou	21¼
Am F Pow	6¼
Amer Ice	2½
Amer Inter	8⅝
Amer Loco	16⅝
Am P Light	6¾
Amer Smel	48
Amer Sugar	54
Am Sug. p	135¾
Amer T and T	138½
Am Tobac A	98¾
Am Tobac B	101⅛
Am W Works	16¼
Am Woolen	9¼
Anaconda C	20⅞
Atchison	49⅛
Atlan Coast	24¼
Atlan Ref	21¾
Ass D Goods	—
Auburn Auto	35¼
Aviat Cor	3⅝
Amer Bank	29⅞
Amer Metal	—
—B	
Baldwin Lo	2⅝
Balt and Ohio	15⅞
Bendix Avi	21⅛
Best and Co	—
Beth Steel	38½
Borden Co	24⅝
Briggs	47⅞
Brook Man	44
Byers A M	16⅞
—C	
Can Pacif	10
Cann Mills	—
Case T Mach	78
C de Pasco	58½
Ches and Ohio	45⅛
Chi R Isl	1
Chrysler	71⅝
Coca Cola	239½
Col Carbon	89
Comm and Sout	1⅝
Congoleum	35
Cons Cigar	8¼
Cons Gas	26⅞
Cons Oil	8⅛
Cont Can	85⅛
Cont Oil	19½
Corn Prod	63⅞
Coty Inc	4⅝
Cuba Co	1¼
Cub Amer S	6½
C Am Sug, p	67½
Cmm-l Solv	18⅞
Chesapeake	45½
Col Fuel	2½
Cruc Steel	25½
Cons R Cuba	4⅝
—D	
Del Hudson	36¼
Del and Lack	—
Drug Inc	10
Dupont	125⅞
—E	
East Kodak	156
El Auto Lit	31
El Pow L'g	4⅞
Elec Bond	12⅜
Erie (R R)	11¼
—F	
Fox Film C	16⅝
Frep Texas	23⅝
—G	
Gen A Tank	39⅝
Gen Asphalt	17⅛
Gen Elec	33
Gen Foods	31½
Gen Motors	45
Gen Sig Ry	34
Gillet Saf	17⅛
Gimbel Bros	4⅝
Gold Dust	16
Goodrich R	8⅞
Goodyear	18⅝
Gen Bronze	7¼
Great North	25
—H	
Hershey, com	78
Homestake	—
Houston Oil	—
Hudson Mot	12
—I	
Illi Cent	16¼
Interb R T	20⅝
I B Machine	178
Int Cement	28½
Int Nickel	30⅛
nter Tel	10
Illin Glas	90
—J	
Johns Mansv	73½
—K	
Kroger Groc	27⅝
Kresge S S	26⅛
Kelvinator	12½
Kennecot	24⅞
—L	
Lambert Co	23
Ligg Myers	115⅜
Loew-s Inc	44¼
Loose Wiles	39
Lorillard	25¼
Louisv Nas	44½
Ludlum Stl	26
Lehman Cor	90⅝
Liquid Carb	30¼
—M	
Macy (H R)	47½
May Dep-t	53
Montgomery	33⅛
Miss Pac, c	—
Miss Pac, p	2⅝
Minn Honeyw	99
—N	
Nash	15⅝
Nat-l Dist	29¼
Nat-l Bisc	30¾
Nat-l Cash	17⅛
Nat-l Dairy	16⅞
Nat-l P Li	9⅞
N Y Central	25
North Amer	20
Norfolk and W	—
Nort Pacif	17
—O	
Ohio Oil	16
Otis Elev	19½
—P	
Packard Mot	5⅛
Paramount	11½
Pennsylvann	27⅞
J C Penney	82½
Pullman Co	32⅝
Pub Serv	40⅝
Proc Gamble	52
Pure Oil	8
Puerto Rico	24¼
—R	
Radio Corp	7¾
Rep I Steel	16¾
Reynolds	55⅝
Royal Dutch	41⅞
—S	
Safeway Sts	33⅜
Sears Roeb	56¼
Simmons Co	15
Soc Vacuun	11
St Paul, p	1¼
So Pacific	19
South Ry	9½
Stan Brands	13⅜
Stand Gas	5⅛
Stan N J	43⅛
Stan Oil C	32⅛
Stewart War	12⅜
Studebaker	5⅜
Sun Oil	54⅝
—T	
Texas Co	18⅝
Texas Gulf	32⅝
Timken Roll	54⅝
—U	
Union Carb	66⅞
U Pacific	99½
Union Oil	17⅝
United Cor	4¼
Uni Cor, pfd	38½
Unit Fruit	70
U S Rubber	13¾
U S Steel	45⅝
U Aircraft	19⅞
U S Ind Alc	45½
—V	
Vanadium	18⅛
—W	
Warner Bros	8
West Union	47⅝
West Elec	75
Woolworth	61½
W Wrigley	78¼

CAMBIOS DE LOS BANCOS

Cierre ayer, en New York, recibido por el hilo directo de Luis Mendoza y Compañía:

Guaranty	267
Chase Bank	29⅝
City Bank	28⅛
Irving	14
Chemical	44
Bankers	58½
First National	1.655
Hanover	106
Boston	39¼
Royal Bank	137

CAMBIOS EN NEW YORK

Cierre ayer en New York, recibido por el hilo directo de Luis Mendoza y Compañía:

Libra esterlina	4.92⅞
Francos	6.59¼
Pesetas	13.66

PRECIOS DE MIEL Y CERA

Precios que se pagan a los productores en esta capital:

Miel: 34 centavos galón en barriles viejos, y 36 centavos en barriles nuevos:

Cera amarilla: 16 centavos la libra.

LA PLATA EN TORONTO

Cierre de ayer, en Toronto, recibido por el hilo directo de Luis Mendoza y Compañía:

Septiembre	66.10	66.60
Diciembre	66.55	66.76
Marzo	66.80	67.05

MERCADO DE MANTECA

Cierre ayer, en Chicago, recibido por el hilo directo de Luis Mendoza y Compañía:

Septiembre	16.00
Diciembre	13.82
Mayo	12.75
Granel	16.25

CAMBIOS

Tipos de venta al cierre ayer, en Bancos de esta capital:

New York, cable	1/10P.
New York, vista	1/10P.
Londres, cable	4.93¼
Londres, vista	4.93
Madrid, cable	13.69
Madrid, vista	13.67
París, cable	6.61
París, vista	6.60
Italia, cable	8.17
Italia, vista	8.15
Bélgica, cable	16.97
Bélgica, vista	16.95
Alemania, cable	40.35
Alemania, vista	40.33
Toronto, cable	½D.
Toronto, vista	⅝D.
Hong Kong, cable	50.10
Hong Kong, vista	50.00
Amsterdam, cable	67.68
Amsterdam, vista	67.66
Buenos Aires, cable	27.90
Buenos Aires, vista	27.87
Suiza, cable	32.58
Suiza, vista	32.56

Cotizaciones

NUEVA YORK, septiembre 24. (AP.)—Cotizaciones de la Bolsa de Nueva York:

Acciones: 1.009.110.

Bonos: $8.886.900.

COTIZACION DE LA PESETA

La peseta española se cotizó al cierre del mercado ayer, a razón de 7.30.46 por dólar.

COTIZACION DEL FRANCO

El franco francés se cotizó ayer al cierre del mercado, a razón de 15.12 por dólar.

COTIZACION DE LA LIBRA

La libra esterlina se cotizó ayer, en el mercado local, a $4.93¼.

HABANA CLEARING HOUSE

Las compensaciones de cheques entre los Bancos asociados al Habana Clearing House, ascendieron, en la liquidación de ayer, a $1.501.739.50.

CUANDO VIAJE

Cuando Ud vaya de viaje, lleve su dinero en la forma segura y conveniente de los Cheques de Viajeros, que pueden ser adquiridos en cualquier Sucursal de The Royal Bank of Canada y son negociables en todas partes. Los viajeros encontrarán en nuestras Sucursales de otros países una cordial acogida.

THE ROYAL BANK OF CANADA

PAPAS DE SEMILLA
RED BLISS SELECTAS
Cosechadas en Long Island, con semilla original de Príncipe Eduardo, bajo control y supervisión de los Inspectores de campo de
SUFFOLK POTATO EXCHANGE.
RIVERHEAD. LONG ISLAND.
Rendimiento asegurado. Derechos de Aduana Pagados. No se necesitan planillas para su adquisición. No haga caso de cuentos. Haga confianza en la seriedad de Suffolk Potato Exchange "LOS MAS GRANDES COSECHEROS DE PAPAS EN LONG ISLAND".
DE VENTA, al detalle: En todos los Puestos del Mercado Unico.
al por mayor:
"CASA PARADELA"
Narciso López No. 2 (antes Emna) HABANA

BOLSA DE LA HABANA

(COTIZACIONES OFICIALES DE LA BOLSA DE LA HABANA)

COTIZACION OFICIAL

Bonos y Obligaciones	Comp.	Vend.
República de Cuba:		
Speyer, 1904	98	110
Deuda Int, 1905	89½	92
Cuatro y medio, 1909	95	99
Morgan, 1914	99	109
Morgan (5½) 1923	97	98½
O Públicas (5½) 1945	32⅝	34½
Obligs Oro (5½) 1935	18	40
Recibos de Depósito de Obligaciones Oro	11	20
Azúcar (5½) 1940	90	102
Rep Cuba, Morgan (Seriados) 5½% — 1927:		
H Vence 1 julio 1935	97	—
I Vence 1 julio 1936	95	104
J Vence 1 julio 1937	95	—
Ayunt Hab 1a Hipt	98	110
Ayunt Hab 2a Hipt	99	110
Centro Asturiano	35	60
B Territorial, Serie B	41¼	75
Cervecera	37	45
Cervecera Oblig no hipt	7	12
Gas	103	109
Hav Elec (Consol)	32	36
Hav Electric, Debentures Obligs no hipt	4⅝	6½
Jarcia Matanzas	95	—
Edficio La Metropolitana, S A	10	—
Mercados de Abasto y Consumo 1a Hipt	37½	50
Nueva Fábrica de Hielo	100	110
Papelera Serie B	90	—
Teléfono	85	90
Unidos	10	—

ACCIONES

	Comp.	Vend.
Banco Territorial	—	—
B Territorial (Benef)	—	—
Cervecera	16	40
Fec C Consolidados de Cuba, P	4	4¾
Cuba, R R	6	10
Fibras y Jarcia	10	—
Hav Elec Utilities Com.		
Hav Elec Utilities Com, P 6 por 100	39	46¾
Hav Elec Utilities Com, P 5 por 100	13	20
Hav Elec Railway Com, preferidas	2¾	—
Hav Elec Railway Com, comunes	¼	⅝
Jarcia, P	44	55
Jarcia C	6¾	11
Licorera de Cuba	3⅝	6
Metropolitan Auto	99¾	—
Naviera, P	8	—
Naviera, C	1	—
Nueva Fábrica de Hielo	100	—
Nueva Fábrica de Hielo, beneficiarias	28	—
Pesca, P	20	80
Pesca, C	4	20
Teléfono, P	38	52
Teléfono, C	12	—
Unidos	2	2¼
Unión Oil	1¾	5

COTIZACION A TERMINO

Ayer, a las 3.30 p. m.

Entregas: días 15 y último de mes

Bonos y Obligaciones	Comp.	Vend.
República de Cuba:		
Speyer, 5 por 100	101	110
Deuda Interior	90½	91¼
Speyer, 4½ por 100	95	100
Morgan, 5 por 100	100	110
Morgan, 5½ por 100	97	99¼
O Públicas, 1945	32¾	34
Obligaciones Oro	18	40
Recibos de Depósitos de Obligaciones Oro	11¾	20
Azúcar	90	100
Julio 1935, H Morgan	97	104
Julio 1936, I Morgan	96	104
Julio 1937, J Morgan	95	104
Ayuntamiento, 1a	98	110
Ayuntamiento, 2a	99	110
Centro Asturiano	35	50
Cervecera Internacional	38	43
Cervecera Internacional, Obligs no hipt	7	12
Gas y Electricidad	101	109
Hav Elec Ry Co	32	36
Hav Elec'ric Ry Comp, Obligs no hipt	4½	6½
Jarcia de Matanzas	94	—
Nueva Fábrica de Hielo	100	—
Pap. Cubana, Serie B	90	—
Cuban Telephone Co	85	90
Unidos	10	—

ACCIONES

	Comp.	Vend.
Cervecera Internacional	18	40
Fec C Consolidados, P	4	5
Cuba Railroad, P	6	10
H E Utilities, Prefs	39	43
H E Utilities, Pretes	13	15
Hav Elec Ry Co, P	2¾	5
Jarcia, P	43	—
Jarcia, C	7	—
Licorera de Cuba	3⅝	6
Naviera, P	9½	—
Naviera, C	1⅜	—
Nueva Fábrica de Hielo	136	150
Nueva Fábrica de Hielo, beneficiarias	29	—
eTeléfonos, P	40	—
Ferrocarriles Unidos	2	2½
Unión Oil Co	1¾	5

Debe protegerse las industrias de conservas de Cuba

Se inicia la conveniencia de que la protección se les dispensa por medio de tarifas

Participando del criterio expuesto por la Asociación Nacional de Industriales el Jefe de la Oficina para Industrias Varias de la Secretaría de Comercio, estima que «no se debe acceder a ninguna rebaja del arancel que pueda perjudicar a los dueños de las fábricas de conservas existentes, que han invertido un capital para montarlas confiando en la protección que tenían en esos momentos, ni a los obreros que trabajan en ellas, y para beneficio solamente de algunos importadores interesados.»

El informe que se ha trasmitido a la menconada corporación, termina de esta manera:

«Considera, además, el que suscribe, que las industrias radicadas en Cuba necesitan una protección intensiva, no solamente con respecto a los aranceles, sino también en lo que tienda a facilitar por todos los medios su mayor desarrollo por medio de leyes adecuadas.»

MERCADO DE CAFE

Cierre ayer, en New York, recibido por el hilo directo de Luis Mendoza y Compañía:

Septiembre	4.65
Diciembre	4.89
Marzo	5.13
Mayo	5.24
Julio	5.37

MERCADO DE METALES

Cierre ayer, en New York, recibido por el hilo directo de Luis Mendoza y Compañía:

Cobre	8.65
Oro en barra	35.00
Plomo	4.50
Manganeso	23.00
Nickel	35.00
Plata	65⅝
Lata	48¾
Zinc	5.12½

BONOS DE CUBA

Cierre ayer, en New York, recibido por el hilo directo de Luis Mendoza y Compañía:

	Comp.	Vend.
Speyer, 5%	99¾	100¾
Speyer, 4½%	96	97¼
Morgan, 5%	100⅜	—
Morgan, 5½	97½	98½
Obras Públicas	32⅝	33
Hav. Elec. Ry., 5%	—	—
Hav. Elec. Ry., 5%	—	—
Cuba Railroad, 7½%	48¼	49⅝
Cuba Railroad, 5%	48½	49⅞
Cuba Northen, 5½%	53¼	53¾
Eastern Sugar, 7½%	13½	14¾
Manatí Sugar, 7½	21⅛	26½
Inte. Tel., 4½%	76⅛	76⅞

GANADO

LOS PRECIOS EN PIE

Precios pagados por compradores entregado el vacuno en el punto de origen, y en esta capital el de cerda y lanar:

	Ctvs. Libra
Vacuno, a	3½
Cerda, de 8 a	9
Lanar, a	3

LOS PRECIOS DE LA CARNE

Los precios que rigen en los Mataderos de esta capital para las carnes, son los siguientes:

	Ctvs. K
Vacuno, a	16
Cerda, de 25 a	20
Lanar, de 15 a	20

MATADERO DE LUYANO

Se sacrificaron ayer, en el Matadero de Luyanó:

	Cabezas
Vacuno	125
Cerdos	22
Carneros	21

MATADERO INDUSTRIAL

Se sacrificaron aye, en el Matadero Industrial:

	Cabezas
Vacuno	136
Cerdos	57
Carneros	42

Acordó la Asociación Nacional de Hacendados pedir que se aclare de modo definitivo en dicho sentido

Hoy se entrevistarán con el Presilente de la República los membros del Comité Ejecutivo de la mencionada Corporación para tratar de los proyectos sobre la industria azucarera

Desde las tres de la tarde hasta las siete y media de anoche estuvo reunido el Comité Ejecutivo de la Asociación Nacional de Hacendados de Cuba, bajo la presidencia del señor José Manuel Casanova y actuando el Secretario doctor Arturo M. Mañas.

Los miembros de dicho organismo dedicaron principal atención al estudio de los proyectos que, sobre materia azucarera, han sido presentados al Consejo de Secretarios.

A propósito de esos proyectos el Honorable Presidente de la República, ha querido oír la opinión de los hacendados y con ese fin recibirá hoy, miércoles veinticinco, al mencionado organismo de la Asociación.

Un mensaje de gracias por la concesión de tal entrevista, fué acuerdo del Ejecutivo. Con el envío de este mensaje se hace al Coronel Mendieta la petición de que en la entrevista de hoy se encuentren presentes, previa la invitación del Primer Magistrado, los señores Secretario de Agricultura y Justo Luis del Pozo, autor éste de uno de los proyectos que ayer estudiaron los hacendados.

Otro acuerdo del Ejecutivo de la Asociación consiste en el estudio de la nueva Ley del Timbre, para luego de realizado elevar un informe al señor Secretario de Hacienda.

También acordó el Comité Ejecutivo de la Asociación Nacional de Hacendados, pedir al Honorable Presidente de la República y al Secretario de Hacienda, se aclare definitivamente que, a tenor de la legislación en vigor, el impuesto del uno y medio por ciento sobre las mieles destinadas a la exportación, debe ser pagado por los exportadores y no por el hacendado cuando éste no realice la exportación.

MERCADO DE GRANOS

Cierre ayer, en Chicago, recibido por el hilo directo de Luis Mendoza y Compañía:

Trigo:	
Septiembre	92⅞
Diciembre	98⅜
Mayo	98⅝
Maíz:	
Septiembre	83
Diciembre	58¼
Mayo	57⅝
Centeno:	
Septiembre	50⅛
Diciembre	50⅝
Trigo de Winnipeg:	
Agosto	92⅞
Octubre	93¼

MERCADO DE PIELES

Cierre ayer, en New York, recibido por el hilo directo de Luis Mendoza y Compañía:

Septiembre	10.88
Diciembre	11.13
Marzo	11.47
Nuevo:	
Junio	11.78

El ORO y la PLATA

Cotizaciones al cierre ayer, en la Bolsa de la Habana:

Plata contra billete americano	98	98½
Oro acuñado contra billete americano	161	170

MERCADO DE ALGODON

Cierre ayer, en New York, recibido por el hilo directo de Luis Mendoza y Compañía:

Octubre	10.56
Diciembre	10.57
Enero	10.59
Marzo	10.67
Mayo	10.74
Julio	10.79

GODOY-SAYÁN
SEGUROS Y FIANZAS
(INSURANCE AND BONDING)
TELÉFONOS: M-9866. M-9867.
AGUIAR 77. HABANA, CUBA

TABACO

Leslie Pantín e Hijo se proponen volver esta semana al mercado, para comprar importantes cantidades de clases bajas de Remedios, de la cosecha del año pasado, y seguir registrando pacas de capadura de la mencionada procedencia e igual tiempo.

Es posible que esos tabacos los adquieran dichos exportadores para clientes suyos en Europa establecidos.

La Cuban Land & Leaf Tobacco Company también registra importantes cantidades de clases viejas, pero de Vuelta Abajo. Ha de destinarlas a una firma «cigarrera» a la que suministra la materia prima.

Con lo apuntado queremos decir que son clases bajas las que compra estos días la mencionada Compañía.

Han de actuar también en el mercado otros fabricantes de cigarrillos, con el propósito de comprar de las mismas clases, pero de la nueva cosecha de Vuelta Abajo.

LAS ENTRADAS DE RAMA.—Entraron ayer en la plaza, por ferrocarril y en camiones, las partidas de tercios y pacas siguientes:

De San Juan y Martínez, para Manuel García Pulido, 35.

De Cabaiguán, para Cuervo y Altuve, S. en C., 70.

De San Luis de Pinar del Río, para Fernández y Palicio, 221.

Del mismo lugar, para H. Duys y Compañía, 112.

También de San Luis, para Toraño y Compañía, 12.

De Cumanayagua, para I. Kaffenburgh e Hijos, 148.

De Placetas, para S. Ruppin Havana Tobbaco Inc., 140.

Del mismo lugar, para Menéndez y Compañía, 79.

También de Placetas, para I. Kaffenburgh e Hijos, 207.

De Puerta de Golpe, para Godínez y Hermanos, 239.

De Pinar del Río, para Sobrinos de Antero González, 90.

Del mismo Pinar, para Toraño y Compañía, 208.

De San Juan y Martínez, para Fernández y Palicio, 103.

De Mendoza, para Urtiaga, Toledo y Compañía, 63.

De Ovas, para los mismos señores, 279.

COMPRA EN LOS CAMPOS.—En varias zonas de Vuelta Abajo han pasado a segundas manos otras vegas en tercios, que diremos al recibo de los mismos. En Las Villas siguen los mercaderes comprando matules y tercios, y pronto ha de acabarse lo disponible allí.

UNDERWOOD
MAQUINAS DE ESCRIBIR
CASTELEIRO Y VIZOSO

PRECIOS DE LA BOLSA DE NEW YORK DE LOS AZUCARES CRUDOS PARA ENTREGAS FUTURAS

HABANA, SEPT. 24 DE 1935.—Por el hilo directo de Luis Mendoza y Cia.

CONTRATO NUMERO TRES

Anterior	Meses	Abre	Max	Min	Cierre
2.18	Mayo	2.20	2.20	2.19	2.17
2.23	Julio	2.24	2.24	2.23	2.22
2.49	Septiembre, 1936	2.28	2.28	2.26	2.25
2.52	Diciembre	2.53	2.56	2.53	2.54
2.13	Enero	2.14	2.14	2.14	2.11
2.14	Marzo	2.16	2.17	2.13	2.13

OMNIBUS DE CAMAGÜEY
(LOS MEJORES DE CUBA)
Inauguración de Nuevos Turnos
Dede el día 15 de Agosto, quedará establecida una nueva salida de la Habana a las 9.00 A. M. hasta Camagüey, extendiendo a la vez el turno de las 4.30 P. M. hasta Santiago de Cuba. Igualmente saldrá un nuevo turno de Santiago de Cuba a las 4 P. M. que rendirá su viaje en la Habana a las 10.00 A. M.
Nuestro horario de salidas completo es como sigue:
7.30 A. M. y 9.00 A. M. hasta Camagüey.
4.30 A. M. hasta Holguín.
6.00 A. M. 12.30 P. M. 4.30 P. M. 7.00 P. M. 11.00 P. M. hasta Santiago de Cuba sin trasbordo de ninguna clase.
RESERVE SU ASIENTO POR NUESTRO TELEFONO M-1715, o personalmente en nuestra Estación en el Hotel Pasaje por Zulueta entre San José y Teniente Rey.
Haga siempre sus viajes en nuestros Omnibus, son los más cómodos, los de mayor seguridad, los mejores de Cuba.
SEGURIDAD — HORARIO FIJO — CONFORT

THE BOSTON SURETY CO.
S. A.
FIANZAS INTACHABLES
Administrador General: MOISES MAESTRI
Manzana de Gómez 364-366 — Teléfono M-2517.
Garantizadas sus operaciones con Bonos de la República.

M.E.C.D. 2016

DE DIA EN DIA

LOS extranjeros que declaran su intención de hacerse ciudadanos cubanos, deben ser considerados, «ipso facto», cubanos a la espera de un simple trámite de tiempo para que se les otorgue la carta de naturalización, puesto que el requisito principal, o sea la estancia previa en el territorio, ya lo han cumplido.

Tal es la interesantísima tesis sustentada por el señor Agustín Portas Rodríguez —un viejo y modesto, pero muy culto, colaborador del DIARIO DE LA MARINA— en un escrito que dirigió al entonces senador doctor Varona Suárez, por las fechas en que el Senado tenía en estudio una Ley de nacionalización de trabajo, con el título de «Ley del 75 por 100».

El señor Portas Rodríguez, cubano y buen legista, proponía en consecuencia en aquel escrito, que se considerase cubanos a los efectos de dicha Ley a los que, habiendo transcurrido el tiempo, señalado por la Constitución, de permanencia en el país, solicitaran carta de ciudadanía.

Ciertamente, conforme a los dictados del sentido común sin atender a los cuales no es posible realizar una buena obra legislativa, esa es la política que debe seguirse en lo referente a la naturalización de extranjeros.

Basta considerar, al efecto que el extranjero que solicita la ciudadanía de otro país pierde la propia automáticamente, desde el momento en que así lo hace constar en un documento oficial que lleva implícita la renuncia de su nacionalidad. Y no es humano mantener a una persona durante dos años en esa situación de paria, expuesta a mortal desamparo en caso de desgracia.

Pongamos, por ejemplo, el caso de un español que, después de cinco o diez años de residencia en Cuba, decide hacerse ciudadano cubano y se presenta en el Juzgado correspondiente, donde se levanta el acta de rigor. Pero he aquí que antes de los dos años establecidos en la Ley para que se le otorgue la carta de ciudadanía, el hombre se enferma, se arruina y se convierte en carga pública. ¿Cuál es su situación? Dantesca, sin duda alguna, por lo terrible. El Gobierno de Cuba, según la interpretación usual e impremeditada de la cuestión, puede decidir su reembarque hacia el país de origen por haberse convertido en carga pública. Pero el Gobierno español por su parte, está en el indiscutible derecho de oponerse a su entrada en España, atendiendo a su condición de carga pública y a que ha dejado de ser español. En una palabra que el infeliz se vería obligado a pasar los últimos días de su vida viajando de la Habana a la Coruña y de la Coruña a la Habana, cual nuevo judío errante.

Este es un asunto, en fin, que merece ser estudiado con la atención debida para aclarar en un sentido más humano que el de la interpretación que ha tenido hasta ahora, ese punto de la ley Constitucional de la República.

Después de todo, para precaverse contra quien pretenda adquirir la ciudadanía con fines aviesos siempre quedaría el recurso de establecer que, por la suprema razón de Estado, se pudieran rechazar las solicitudes de los indeseables, aunque sin dejar constancia de su presentación, no solo por no ocasionar un daño irreparable al solicitante rechazado, sino para evitarle al país el quebradero de cabeza de esos extranjeros que de otro modo se convertirían en extranjeros de todas partes.

A no ser que se decidieran a ingresar en el comunismo que, cuanto más lejos sea el candidato, con más gusto le concede esa ciudadanía universal que tiene su sede en Rusia.

Tartarín de Tarascón.

PUNTOS DE VISTA

MAS SOBRE JUBILACION EMPLEADOS DE BANCOS

Por Lorenzo CAMPS

«Sólo tengo miedo de hacer cosas ruines».—**Garffield.**

SEGUN ofrecí a mi «anónimo comunicante» en trabajo publicado recientemente en el DIARIO, trataré de demostrarle que algunos conceptos de su misiva carecen de fundamento y como seguramente mis explicaciones habrán de convencerlo, es muy probable que si tiene oportunidad de escribirme nuevamente estampará su firma al pie, pues de no hacerlo así, esos sentimientos de cooperación de que él habla no surten efecto alguno por ser anónimos y lo que se necesita es salir a la palestra para defender con entusiasmo y firmeza la noble y justa causa de proteger a los EMPLEADOS DE LOS BANCOS con una Ley de Jubilación y Pensiones.

Los que me hayan honrado con la lectura de mis escritos en relación con la materia, no podrán negar que enfoco de frente el problema por entender que su resolución favorable es de vital importancia para más de CINCO MIL personas (a las que hay que agregar sus familiares, los que da un buen porcentaje) que resultarán beneficiadas cuando se llegue a conseguir la correspondiente legislación mediante la cual queden resguardadas esas smismas personas contra las contingencias de la invalidez, la vejez o la muerte prematura. Ello, prescindiendo de lo que representa moralmente, mirado bajo el punto material, constituye un motivo tan bello y proteccionista que ninguno de los interesados puede negar su concurso a tan perentoria necesidad, a no ser que apartándose de la lógica cada uno de ellos piense que su futuro está asegurado por haber soñado alguna vez que era heredero forzoso de los Rockefeller, de los Morgan o del capital de la Institución donde trabaja.

Prosigo, pues, con mi «anónimo comunicante» y procuraré explicarme llana y sencillamente para tratar de rectificar por su orden algunos de los errores que contiene el escrito que comento.

PRIMERO: «...me refiero a los muy interesantes y valiosos escritos suyos que ven la luz en el DIARIO de esta Capital, en pro de crear un RETIRO para la más olvidada y desamparada clase de EMPLEADOS BANCARIOS, a los que usted tan digna y desinteresadamente defiende». La defensa que vengo haciendo necesita el color y el apoyo, que usted y sus demás compañeros le niegan, pues no es humano pensar que los extraños se interesen por la obtención de un beneficio del que no habrán de disfrutar. ¿Desinteresado yo?—¡Cá, hombre!— Hasta estos momentos pertenezco a la clase.

SEGUNDO: «...mientras nuestros Gobiernos no cuiden de proteger y amparar a esa clase de las finanzas no menos importante y provechosa que otras de nuestro país...» Muy bien. Estimo que debía ser así, pero como sucede lo contrario, solamente se puede llegar a obtener esas reformas acudiendo a los Poderes Públicos mediante exposición razonada, apoyada por todos los interesados, en la que se haga ver que lo que se pretende es conveniente puesto que protege a unos cuantos miles de ciudadanos. Hágase el ensayo y es casi seguro que el Gobierno no pueda permanecer con los brazos cruzados ante el clamor de una buena parte de la sociedad que pide derechos.

TERCERO: «El temor tan solo el temor, de verse sin empleo... «¿Temor a qué? ¿Acaso usted ignora la reciente resolución del Sr. Secretario del Trabajo sobre despido de obreros y empleados? Procure obtener la Gaceta Oficial Extraordinaria No. 217 de 19 de los corrientes y pronto quedará desvanecida su duda y la de los que piensan de igual manera. Según esa resolución ningún empleado puede ser separado de su puesto por sumarse a un movimiento ordenado cuyo fin sea el gestionar mejoras para el futuro de la clase y más si estas se refieren a una Ley de Jubilación.

Ahora bien, como la campaña que he iniciado es completamente ajena a todo movimiento que pueda interpretarse como disolvente, ya que no se trata de crear problemas sindicales, no acierto a explicarme a que se debe ese miedo que embarga la mente de los compañeros y que no los deja comportarse como hombres conscientes. Que cese ya ese miedo injustificado, y cambiándolo por un poco de espíritu de asociación, el triunfo está asegurado por ser justa y humana la demanda y por qué en las sociedades modernas ya se ha legislado ampliamente en esa materia (buena prueba de ello la tenemos en el plan de reformar sociales que recientemente aprobó el Congreso de nuestros «buenos vacinos» las que amparan a la ancianidad, niñez, invalidez, desempelo, muerte prematura, etc) y Cuba, a unas cuantas horas de distancia de los Estados Unidos no puede ni debe ser la excepción.

¡Fe y adelante!

Habana, Septiembre 20 de 1935

En Guanabacoa se sigue notando la escasez del agua

GUANABACOA, septiembre 24.—DIARIO, Habana.—Vuelve Guanabacoa a sufrir la escacés del agua por una disposición que no se comprende.

Desde hacía unos cuantos días, el acueducto de la Habana venía bombeándonos agua durante quince horas, tiempo en el cual sellenaban los tanques de la Loma de la Cruz para entonces tener al día siguiente dos horas de agua, o mejor dicho, caudal de agua.

El bombeo se comenzaba a las 6 de la mañana y se terminaba a las 9 de la noche. En esa forma, en varias ocasiones los guanabacoenses teníamos la dicha de tener agua una hora, en la noche, que servía para que los establecimientos públicos pudieran asear los servicios sanitarios y los útiles en que se sirve a los que acuden a esos establecimientos a refrescar, y por las mananas, a las 8, cuando eran abiertas las llaves de los tanques para darnos tan preciado líquido nos encontrásemos con cierta presión que permitía que el agua subiera a los tanques y así poder recoger alguna poca para el resto del día.

Pero se da el caso en que, en vista de este pequeño e insignificante beneficio, se dicta una orden suprimiendo dos horas de bombeo, quedando solamente hasta las siete de la noche, por lo cual no podemos no sólo exigir sanidad en los establecimientos públicos, sino tampoco recoger esa poca agua para las necesidades más perentorias de una casa.

No es justo ni humano que tal cosa se permita por los centros superiores, condenándose a una población como la de Guanabacoa a carecer de este líquido.

No se puede alegar ahora que el Municipio no paga las cantidades asignadas para el suministro del mismo, pues esto se viene cumpliendo rigurosamente.

En Consejo de Secretarios celebrado recientemente, se acordó dar durante todas las horas del día agua a la villa de Guanabacoa, no cumpliéndose ese acuerdo que debía ser respetado por tratarse del Ejecutivo de la nación.

Con la supresión de estas dos horas de bombeo se dejan de recibir diariamente 110,955 galones de agua.

En la mañana de ayer, el Alcalde Municipal se ha dirigido al Honorable Presidente de la República, participándoselo así y pidiéndole la pronta solución, en forma definitiva, de este problema tan vital.

De no remediarse, estamos expuestos a una grave epidemia. Debido a la falta de agua, la Jefatura Local de Sanidad no puede exigir en los establecimientos públicos ni en las residencias particulares el cumplimiento de las ordenanzas sanitarias, yendo todo esto contra la salud pública.

La Asociación Pro-Defensa de los intereses de la villa de Guanabacoa celebró sesión en la noche del sábado y acordó dirigirse con toda urgencia al Presidente de la República, poniendo en su conocimiento tal hecho para que se tomen urgentes medidas.

Esta institución, que se encuentra formada por las fuerzas vivas de la villa, está haciendo gestiones cerca del Secretario de Obras Públicas para que le preste su ayuda y cooperación en el sentido de lograr llegar a las pruebas definitivas del pozo abierto en la Loma de la Cruz, donde, según se afirma por expertos, existe un río subterráneo con un gran caudal de agua, que resolvería el vital problema que está confrontando este pueblo tan olvidado.

Hora es ya de que por el Gobierno se ayude, aunque sea por humanidad, a dejar terminado para siempre este asunto tan importante.

Es necesario conseguir una compresora de doscientas libras de presión, una grúa, para poder extraer los tubos colocados en el pozo abierto, uno de los cuales se encuentra deficiente, para ser repuesto por otro en buenas condiciones, y otros útiles que la Secretaría de Obras Públicas bien puede suministrar.

Esperemos, pues, el resultado de estas gestiones y quiera Dios que se resuelva pronto el problema del agua en Guanabacoa, antes de que la epidemia que nos amenaza nos haga su presa.—**Cortés.** Corresponsal.

DESDE PARIS

EL ENTIERRO DE HENRY BARBUSSE

Por EDUARDO AVILES RAMIREZ

POCAS veces en mi vida periodística he contemplado funerales más expontaneos y humanos como los de Barbusse. Entierros fastuosos he visto, empenechados de orgullo, teatralizados y soberbios, que arrastraban príncipes de casas, reinantes, Estados Mayores, Presidentes de Repúblicas, ejército, marina, artillería... Más este extraordinario cortejo que ha seguido los restos de Barbusse, compuesto de obreros, estudiantes, novelistas, poetas, profesores, comerciantes, mujeres de todas las clases sociales, elementos los más diversos que es posible imaginar, pesa más en la consideración crítica del espectador que los funerales reales. Aquellos aparecen como cincelados en una placa de oro y bronce, por un artista oficial. Los de Barbusse parecían labrados en la carne viva del dolor expontáneo.

Medio millón de personas detrás del carro fúnebre. Heterogéneo, compacto, sincero en el dolor, este río humano no asistía a un espectáculo, sino que efectivamente participaba del duelo. Delegaciones, pabellones rojos, inmensas estrellas de flores rojas. Yo vi a Georges Duhamel y a Paul Bruat, escritores de derecha, y a otros que son monárquicos, seguir el cortejo de Barbusse! Yo vi a Claude Farrére, académico y militarista, inclinarse delante del catafalco evidentemente y sinceramente conmovido! A la hora de la muerte las diferencias ideológicas y las asperezas intestinas desaparecen. Pero ese fenómeno de sinceridad sólo es concebible delante de ciertos muertos. Nuestro venerado amigo Lucien Descaves, que también formó parte de cortejo y acompañó a Barbusse hasta el Pére-Lachaise, me decía, después, cuando regresábamos a París:

—Tres entierros recuerdo como éste. Solamente tres: el de Zolá, el de Jaurés y el de Louise Michel. «Es aquí en donde usted puede conocer el verdadero carácter, la calidad verdadera de la masa parisiense. Esta misma masa fué la que forjó la Comuna en 1871 Es lo más noble de la capital, la que ustedes llamarían quijotesco» pronta siempre a derramar lágrimas sobre sus apóstoles muertos y a batirse como leones frente a sus opresores vivos.

Tres horas y media duró el cortejo, desde el palacio de la G. G. T hasta el Pére-Lachaise. André Gide mostraba sus lentes y su calva. León Blun hundía el sombrero alón hasta los mostachos. Paul Fort, Jean-Richard Blonch, el viejecito Paul Brulat, el jovencito Andrés Malraux, generaciones de ayer y generaciones de mañana, confundiendo sus tendencias y sus extremismos, hundidos todos en el mismo sincero dolor.

—¡Ahora comienza a vivir!—dijo uno de los oradores.

A fuerza de ser repetida, ya lo sé, es ya un tópico sin resonansias, esa frase. ¿Por qué entonces comprendimos que aquel orador estaba diciendo una vieja cosa, pobre y sin significación como si estuviera dcéndola por la primera vez, y repleta de vida?

Es cierto, Barbusse, comienza a vivir, como comenzaron a vivir después de su muerte Luisa Michel, Zolá, Severine, Jaurés unos pocos más. La verdadera vida de ciertos hombres comienza despues de muertos. San Francisco de Asis y Lenine, colocados en ángulos antipodas, sufren el mismo fenómeno. Y esta masa imponente y silenciosa que ayer siguió el carro fúnebre de Barbusse, es apenas una avanzada del inmenso cortejo. Un cortejo que va hasta la América, hasta el Africa, hasta el Asia, porque hay lectores fervientes de Barbusse en Chicago, en Hong-Kong, en Buenos Aires, en Lima, en Bagdad, en Oslo. Si no se fué en persona al entierro del autor de «Fuego» se va en conciencia.

Yo conocí personalmente a Barbusse hace muchos años, muchos. Fué el mexicano José Vasconselos quien me lo presentó.

Barbusse —me había prevenido el autor de «La Raza Cósmica»— es a las generaciones actuales lo que Hugo fué para las románticas. Hay en este hombre singular un poco de San Juan y otro poco de Savonarola. Es al mismo tiempo el visionario y el acusador público; el evagelista y el «j-acusiste». En sus palabras vibra siempre una especie del misticismo vibrante, ya lo verá.

Cuando estuve cerca de él, lo primero que me impresionó fué su mano flaca y como llena de fluidos humanos indescriptibles. Pómulos salientes, mechones raros cayendo sobre su frente, mostacho recortado, aspecto ascético. En el Medio Evo hubiera sido un monje predicador, un San Benito en el Monte Cassiano y un San Francisco en la campiña de Asís.

Recuerdo que aquella noche hablamos de un tema caro a su corazón: las colonias de la Europa actual.

—Es tiempo ya de que los pueblos dispongan de sí mismos y la igualdad deje de ser un tópico de discursos o divisa de escudos, siempre incumplida. El martirologio africano y el matirologio asiático deben avergonzarnos. La administración tutelar es un cinismo que nos inferioriza. Asistimos al negocio más repnante que han visto los siglos: el negrero. La esclavitud individual fué abolida, es cierto, pero para ser explotada la esclavitud de las masas. Ved, si no, esa India engrilletada! ¡Esa China y esa Indochina sometidas! Ese Africa cortada por el cuchillo de un carnicero en lonjas apetitosas, colgadas de un clavo a la puerta de una carnicería!

Sus acusaciones eran inflamadas, efectivamente savonarólicas, como decía Vasconcelos. Quería barrer la profusa maraña de los intereses, el orgullo insoportable de las metrópolis destentacular la hidra del egoísmo, de las tarifas, de los monopolios seculares y la pretendida «misión civilizadora» que no pasa de ser una «misión encadenadora».

Muchos años han pasado desde aquella primera visita que hiciera a Barbusse, pero nunca he olvidado, nunca olvidaré el acento apostólico de sus palabras, el martilleo encendido de sus acusaciones, el idealismo contagiador de su prédica. Era un hombre que vibraba por todos los poros y se inflamaba generosamente al contacto de todas las injusticias. Daba la sensación de sufrir una fiebre perpetua, porque todo en él, desde el acento cálido hasta los pómulos salientes, desde la turbadora huesudez de las manos hasta la palpitación de las sienes, todo denunciaba una estado original, hecho para calcinarse poco a poco en las maceraciones del apostolado y en la calentura implacable del idealismo.

Había en su entierro dos manifestaciones, involuntarias, pero sinceras, o precisamente involuntarias por sinceras. La primera era una sensación de procesión griega; la segunda una sensación de dolor familiar. 25 niñas, vestidas como canéforas, llevaban las 25 obras que escribiera Barbusse, en procesión que parecía una Panatenea de los tiempos de Pericles. El partidarismo estaba representado por los pabellones rojos. Pero la masa, la inmensa masa de parisienses que seguía a las canéforas y a los pabellones, no era otra cosa que dolor familiar. Medio millón de gentes: esos eran los familiares que seguían el entierro de Barbusse! Masa silenciosa, lenta, grave, mezclada, apretujada, a que había leído sus libros o había escuchado sus discursos; que estaba inscrita, en todo caso, entre los hijos espirituales del apóstol, identificada con su prédica, sólidamente enraizada a su idearium.

Entierros de Zolá, de Luisa Michel, de Jaurés —me había dicho uno de los literatos franceses que más había trabajado, en su condición de miembro de la Academia Goncourt, para que «Feu» fuera coronado, en plena guerra, y que más se ha penetrado de esta verdad popular: «A nadie ama el hombre con más profundidad que a los que interpretan su sueño». Barbusse era uno de los intérpretes más fieles del hombre popular, y por eso su entierro ha sido una de las manifestaciones más grandiosas y conmovedoras que se recuerdan.

Henry Barbusse

DETENIDOS LOS AUTORES DE UNA EXIGENCIA DE DINERO Y VIVERES

GUANABACOA, septiembre 24 DIARIO. Habana.—Alberto Ocanto y Emérico Letamendi se presentaron en la bodega de Adolfo Castillo y Versalles, exigiéndole al dependiente José López del Valle, víveres y dinero bajo amenazas, esgrimiendo un revólver y un cuchillo. Fueron detenidos por el cabo del Servicio Secreto Ignacio García y el vigilante Villasuso. Estos individuos ya habían estado en otras ocasiones en dicho lugar.

Ingresaron en el Vivac. CORTES Corresponsal.

BROMAS Y VERAS

(Por Joaquín Aristigueta)

HAY cosas en las que no se puede creer, aún viéndolas.

Ayer me decía un comerciante de la calle de la Muralla como sabía de algún colega suyo que, siendo español, había rebajado los sueldos de los empleados españoles que le habían dejado. Los que ganaban ochenta pesos a cuarenta y así sucesivamente. Y cómo esos empleados «tenían que aguantarlo» porque si se iban no podrían trabajar más.

Yo sé que el hombre así, en lo genérico de la especie, es una mala bestia que únicamente se educa un poco a fuerza de golpes, cuando los golpes no lo endurecen más, como al acero; pero también sé que la maldad humana se manifiesta con la necesidad y no se justifica cuando aparece en quien tiene motivos para ver la vida alegremente y dispone de medios para ser piadoso. Por eso no hubiera creído jamás que hubiera quien a tal extremo explotara la desdicha ajena, que con ella lucrara, y que de ella se aprovechara para imponer un yugo vergonzoso.

Hemos dicho muchas veces que el patrono que paga jornales de miseria es un suicida y, si vive, es porque los demás no hacen lo mismo; pues si todos impusieran la misma pobreza a todos los obreros, el estallido revolucionario las arrancaría de cuajo como propietarios y acaso como asistentes a la vida.

Y como de esto se deduce que el patrono que tal hace no roba solamente a sus obreros, sino que roba a toda la sociedad y la pone en peligro de disolución, yo aconsejo a los obreros que estén en este caso, lo que voy a aconsejar a este otro, que me escribe («de cuyo nombre no quiero acordarme») y me dice así:

«Habana 22 de septiembre de 1935

Señor Joaquín Aristigueta. Señor:

Como viejo lector del DIARIO DE LA MARINA y, en particular, de sus Bromas y Veras, me dirijo a usted para que me dé una idea en el caso que le voy a exponer».

«Soy español, llevo 16 años en Cuba, tengo 32 años de edad, trabajo en la casa cuyo nombre se encuentra en un ángulo de este papel, soy único empleado, gano como sueldo la mísera cantidad de cinco pesos secos a la semana, no se llevan libros de ninguna clase a excepción del 1½% y diario, la casa marcha bien (la prueba está que en el tiempo que yo llevo en ella o sea dos años el dueño compró máquina y radio y yo sigo ganando los cinco pesos, y trabajo de 7 a. m., a 11 p. m».

«Ahora le voy a detallar los gastos de la semana:

14 comidas a 0. 25 son: 3.50; siete cafés a 0.05 son: 0.35; lavado de ropa: 0.50 hacen un total de 4.35, quedan 0.65 para la quinta que son 2 pesos al mes o sea 0.50 a la semana. Resumen: me quedan 0.15 semanales para vestir calzar y otras necesidades».

«Usted que dirá ¿por qué no me quejo a la Secretaría del Trabajo? Le contestaré el por qué: primero porque en las condiciones que está la casa le causaría perjuicio una Inspección de la Secretaría del Trabajo, pues se burlan las leyes, cuando vienen los inspectores, diciéndoles que no hay empleados; todos somos socios».

«Segundo: que si él se entera de mi queja me rebaja, en venganza, y luego le diré a los inspectores que me rebajó para meter un nativo, y los inspectores le darán la razón y tendré que ir a engrosar las filas de los españoles desocupados».

«Ya usted puede imaginarse como me encuentro entre la espada y la pared. También le diré que el dormitorio es superior: en el taller de confeccionar los trabajos tengo que armar mi colombina y recogerla por la mañana sin ventilación alguna».

«Espero su respuesta a este asunto, a ver si usted me da una idea para poder ganar el sueldo mínimo que marcan las leyes de la Secretaría del Trabajo, o sea un peso fijo para vivir un poco mejor. Es lo único a que yo aspiro».

«Le ruego no publique la carta porque sería encender la candela con el patrón, y si la publica será sin mencionar el nombre de la casa ni el mío. Espero su opinión en este asunto, y queda a sus órdenes su affemo amigo.

Celoro.

Tanto a este «Celoro», como a los que están en situación de «rebajados» de sueldo, les aconsejo una sola cosa, en nombre de la sociedad que actúen como justicias sociales; que embarguen todo lo que puedan sumariamente, de sus patronos. Que le «resten» todo lo que hallen a mano y se lo devuelvan a la masa pupular en forma de satisfacciones de sus necesidades como hombres civilizados.

Ya sé yo que a eso, el Código le llama «robo»; bien, pero también hay un código escrito en el alma de los hombres sensibles y comprensivos. Y tan es así, que no se atrevería el patrono, que sorprendiera a esa función justiciera a su empleado, a llevarle a los Tribunales. Y digo para mí que ningún Juez que al mismo tiempo fuera hombre, habría de condenar al delincuente.

Así que se impuso la honradez del ciudadano consciente contra la delincuencia del sórdido que fomenta el odio, siembra rebeldías y nos tiene a todos en riesgo de comunismos por desesperación.

Y así puede ser, el robo, una forma de justicia.

BURLA BURLANDO

AIRES BELICOS

CON motivo del conflicto italo-abisinio han vuelto muchos escritores civiles y militares a discutir y a divagar sobre los elementos bélicos modernísimos y... a ponernos otra vez la carne de gallina. Yo también escribí hace poco un articulejo referente al asunto, por aquello de meterme en todo, en el que exponía mi honrado parecer sobre el modo de suprimir, o al menos de atenuar, los espantosos estragos con que nos amenaza una nueva guerra.

Pero no volví a insistir sobre el tema porque nadie me hizo caso; y esto lo atribuí a mi reconocida incompetencia sobre asuntos bélicos. Mi también reconcida modestia no me permitía discurrir de otro modo. Más he aquí que el diablo me viene a tentar con la lectura de un artículo publicado en el «ABC» de Madrid y firmado por el ilustre escritor don Federico Santander.

En dicho trabajo expone el señor Santader las mismas ideas que yo en el mío sobre el modo de suprimir o de aminorar los estragos de las nuevas invenciones guerreras. Y no lo digo porque crea que el Sr. Santander se haya inspirado en mi obra, ¡no faltaba más! sinó porque esta coincidencia con las ideas de un hombre realmente ilustre me sirve de consuelo, y para tener un poco más de confianza en mí mismo.

Decía yo que los mayores culpables de los cataclismos que nos amagan lo eran los hombres o demonios que en los laboratorios químicos se dedican a confeccionar los gases y los explosivos destinados al exterminio de la humanidad; y añadía que el modo de remediar el mal consistía en proceder al exterminio de esos hombres.

Y he aquí cómo se expresa el señor Federico Santander al fererirse a las enfermedades que han de producir los gases deletéreos: «La extraña enfermedad no obedece a causas ocultas y supremas contra las que nada puede intentarse. Son unos cuantos hombres los que en laboratorios pérfidos, van cultivando el microbio, que inoculado diestramente propagará la muerte y la desolación. Esta labor infame no se realiza de un modo misterioso, sino a la luz, con la mayor publicidad; los cultivadores del microbio dan noticia detallada de sus trabajos, se ufanan por el éxito de sus preparaciones y no disimulan sus propósitos».

Y añade: «¿No se alzaría el mundo entero contra los hacedores de la epidemia sofocando su criminal intento?»... Es lo mismo que yo preguntaba en mi trabajo ante la pasividad e indiferencia con que el mundo veía llegar su ruina.

En vista de esto hay que modificar y «suavizar» nuestras ideas sobre la barbarie de la Edad Media. Entonces se encarcelaba y atormentaba al alquimista y se quemaba a la bruja por la simple sospecha de que elaboraban en sus antros los filtros y venenos con que atentaban contra la salud pública. Ahora los que se dedican a esa diabólica labor a la luz del día y hasta con el «visto bueno» de la autoridad, no sólo no corren el menor peligro, sino que son calificados de sabios eminentes... Hay que convenir en que los pueblos medioevales eran mucho menos estúpidos y tenían mucho más despierto el instinto de conservación que los pueblos modernos.

De los gobiernos no hay que esperar medida alguna contra el funcionamiento de esos antros infernales porque ellos son los primeros en estimular sus labores. ¿A quién acudir entonces para buscar remedio?... Yo había propuesto uno: el de que los pueblos se levantasen un buen día y se lanzaran sobre esas cavernas malditas, destruyeran sus laboratorios y ahorcaran a los diablos que en ellas confeccionan sus gases y sus explosivos destructores...

¿Qué se necesita para lograrlo? Que los habitantes de las poblaciones enemigas se despojen de sus odios y de sus rencores, y dejen obrar siquiera por algún tiempo de sus respectivos instintos de conservación. Si saben los habitantes de París que los químicos de Berlín les han de intoxicar, abrasar y exterminar impunemente; si saben los habitantes de Berlín que los químicos de París les han de matar, no menos impunemente, con sus gases venenosos, sus bombas incendiarias y sus gérmenes mortíferos, ¿por qué no han de buscar su salvación en el exterminio de aquellos enemigos del género humano?...

Grandes, intensos y profundos son los odios mutuos que hoy abrigan los hombres en sus pechos, pero no creo que su estupidez y su cegueda lleguen al extremo de perecer con gusto con tal de ver a su enemigo en la agonía.

M. Alvarez Marrón.

ATENTO CONTRA SU VIDA UNA JOVEN

GUIRA DE MACURIGES, septiembre 24. DIARIO, Habana.—A las cuatro de la tarde de hoy atentó contra su vida, la joven de esta localidad Patricia Viera, de 19 años de edad, soltera. Para realizar sus propósitos, veló el paso del tren, arrojándose a la vía sin dar tiempo al maquinista a parar a tiempo el convoy y evitar el suceso. Recogida en grave estado fué conducida inmediatamente a Bolondrón, a fin de practicarle las primeras curas, falleciendo en la mesa de operaciones. Se ignoran los motivos que impulsaron a la infortunada joven a atentar contra su vida.—**Blanco Gayol,** Corresponsal.

PALACIO

COMISION DE PANADEROS.—Una nutrida comisión de industriales panaderos de toda la República estuvo ayer en Palacio.

Tenían audiencia con el Presidente a cuyas manos hicieron llegar una exposición conteniendo los acuerdos adoptados por el Congreso Nacional de la Industria Panadera, el cual tuvo efecto en la Habana con asistencia de representativos de las seis provincias.

Comprende la exposición reglas sanitarias sobre la producción y venta del pan, medidas para evitar su expendio falto de peso, estudio del costo de producción a fin de que el Gobierno disponga de una base científica para señalar el precio mínimo del producto, etc.

Los comisionados acudieron a Palacio presididos por el señor Secundino López, actuando de Secretarios el doctor Ricardo Morán.

Desean los industriales de panaderías que el Gobierno actúe inmediatamente en la solución de los problemas de esta industria cuya situación es verdaderamente crítica y recarga.

LOS EMIGRADOS REVOLUCIONARIOS.—Representantivos de la Asociación de Emigrados Revolucionarios estuvieron ayer en la mansión presidencial con objeto de ultimar los detalles del viaje que una delegación de dicha entidad hará a Key West el día diez de octubre para conmemorar tan patriótica fecha.

Concurrirá un barco de guerra y presidirá la comisión visitante el comandante Franco Granero.

LA VIUDA DE BLAS HERNANDEZ.—Con el jefe del Estado se entrevistó ayer la señora viuda del coronel Blás Hernández, quien como se recordará murió durante el combate de Atarés.

Acompañaban a la distinguida dama su hijo, Juan y los señores José Rodríguez y P. Negrín.

Asuntos relacionados con la pensión a que tiene derecho trató la viuda del coronel Hernández con el Presidente.

También sobre el proyecto de Malsoleo de que deberá eregirse en Sta. Clara a los caídos durante el régimen de Machado.

AUDIENCIAS.—Tenían audiencia ayer con el Presidente los señores Antonio G. de Mendoza, José Baralt, Ignacio Vergera, Rogelio Pina y los Secretarios de Hacienda y Comercio.

LA ASAMBLEA DEL CND.—El Consejero de Estado doctor Martínez Fraga anunció en Palacio ayer que el 29 del actual se constituirá la Asamblea del CND en las villas.

BERUFF MENDIETA DICE: —Hablando ayer en Palacio con los reporters el Secretario de Comercio doctor Antonio Beruff Mendieta declaró a propósito de la actuación del Gobierno que en Cuba ocurrirán necesariamente dos hechos:

Primero: la celebración de las elecciones el 15 de diciembre.

Segundo: La trasmisión de Poderes electo el 20 de mayo.

Añadió que cuanto se diga o se pretenda especular a tal respecto desorientando la opinión y pretendiendo llevar la duda al país, resulta una campaña tendenciosa para obstaculizar las promesas formuladas por el Gobierno y que nada ni nadie podrá entorpecer.

Nuevas colecciones de **Medias** a precios interesantísimos.

Medias de seda pura en tejido chiffón sin brillo. Calidad de garantía. Todos los colores

55 y 70c.

Medias de seda pura de exquisita calidad garantizada, en los nuevos colores de otoño.

85 y 95c.

Medias de seda en tejido chiffón y semidoble. Calidad garantizada. Todos los colores.

1.15 y 1.35

Medias de seda en tejido chiffón sin brillo. Colores de otoño.

1.50 y 1.75

Medias Gotham -hilo de oro- en finísimo tejido chiffón sin brillo. Calidad garantizada.

1.75 y 2.00

PLANTA BAJA.

El Encanto

El Departamento Postal servirá a usted cualquiera de los artículos anunciados.

A.A.C.

Corbatas italianas y francesas.

Llamamos hoy la atención de los hombres de buen gusto sobre nuestras famosas colecciones de corbatas francesas e italianas, insuperablemente interpretadas en sedas de exquisita calidad según las más finas combinaciones de dibujo, colorido y estilo. Las propias corbatas que los hombres elegantes de Europa llevan en estos momentos.

1.50, 2.00, 2.50 y 3.00

PLANTA BAJA.

El Encanto

El Departamento Postal servirá a usted cualquiera de los artículos anunciados.

M.E.C.D. 2016

SECCION C A

TELEFONOS: Quejas . . . . . . M-7911 A. Clasificados . . A-3733

DIARIO DE LA MARINA

TELEFONOS: Dirección . . . . A-3277 Jefe de Redacción A-3205 Sección de Sports M-7912

SECCION C A

AÑO CIII — EL PERIODICO MAS ANTIGUO DE CUBA. — LA HABANA, MIERCOLES, 25 DE SEPTIEMBRE DE 1935 — ACOGIDO A LA FRANQUICIA POSTAL. — PAGINA TRECE

LA ACTUALIDAD

LA CRISIS DE ESPAÑA

por LEON ICHASO

COMPRENDEMOS que al Presidente de la República española le hayan contrariado profundamente las dificultades con que se ha tropezado para resolver la crisis ministerial. Esta no ha podido suscitarse más inoportunamente. Con el gobierno de coalición había entrado el país en un momento de reconstrucción económica, social y política. Se restauraban la perdida confianza y la autoridad gravemente minada. Se saneaba la Hacienda, sobrecargada con un déficit ya insoportable y maleada con la corruptela de una estéril y sardanapalesca burocracia. Se restablecía y se vigorizaba el ejército desacertadamente desmochado y sectariamente vejado. Se preparaba a España para tener una Constitución que abarcase a todos los españoles y que, extirpando cuanto en la actual había de exótico, se ajustase a su carácter, a su espíritu y a su personalidad.

Por otra parte, los problemas internacionales que con el conflicto ítalo-abisinio se ciernen sobre España en torno del Mediterráneo, incitaban ahora más que nunca al sostenimiento de un gobierno estable y sólido y a la unión y cohesión de los distintos elementos políticos. No era esta una hora de partidos, sino de cooperación nacional.

Sin embargo, por motivos no fundamentales, por diferencias de criterio que no atañen a la esencia de ningún programa básicamente trascendente, ha provenido una crisis inesperada, desconcertante, perturbadora, cuyos trastornos no sabemos hasta qué punto pudieran llegar.

Fuera de los tiquismiquis de ella hemos de señalar justicieramente un rasgo de las derechas republicanas dirigidas por Gil Robles. Nadie ignora el hondo y vasto abismo que separaba a estas de todos aquellos elementos que directa o indirectamente habían tenido parte en la revolución de octubre. Se contaban entre ellos no sólo los socialistas, sino también los jefes de las izquierdas republicanas que en vísperas de dicha revolución dirigieron al Gobierno la famosa nota en que rompían toda relación con los Poderes constituídos. Ni unos ni otros consentían de ningún modo que Gil Robles ni ningún otro jefe de Acción Popular entrase en el Gobierno. Y sin embargo, ahora, ese mismo Gil Robles, deponiendo todas las diferencias políticas esenciales, todas las enconadas hostilidades entre aquellos bandos y su agrupación ante el gravísimo conflicto internacional que se presentaba, brindó abiertamente su colaboración activa en el gabinete de amplia concentración que deseaba el Presidente de la República y que Santiago Alba pretendía formar. Es esta una nueva y palpable demostración de que para Gil Robles lo primero es España; de que antes que todos los intereses de partido, por muy diversos que sean, está España, y de que para salvarla, para robustecerla ante los extraños, no ha de faltar su cooperación aun con sus más enconados adversarios.

Por mucha que sea su incompatibilidad con ellos, Gil Robles encontrará su punto de convergencia nacional en todo cuanto atañe a la existencia, a la vida y al decoro y honor de España.

En cambio, si hemos de creer las indicaciones del cable, son las izquierdas las que han rehusado colaborar con las derechas republicanas en la formación del nuevo gabinete. Ellas son las que causaron el fracaso de Santiago Alba. Lo cual no impedirá seguramente que sigan después hablando de la cerrada intransigencia de las citadas derechas y del republicanismo único y auténtico de Araña y de sus amigos. ¡Discordia! ¡Incomprensión! ¡Guerra civil! ¿Y a quiénes inculpar de ello si las izquierdas se cierran de ese modo a la banda en la tozudez de esa intolerancia que no cede ni ante los más supremos y más sagrados intereses de la nación?

No hemos de repetir nosotros que no hay gobierno duradero posible sin que en él tomen parte importante las derechas republicanas. No son ellas las que así lo exigen, sino el Parlamento y el pueblo español. Aun cuando esta crisis trajese consigo la disolución de las Cortes, no se podría prescindir de ningún modo de ellas que en las subsiguientes elecciones prevalecerían aún con más fuerza que en las anteriores.

DON SANTIAGO ALBA NO QUISO FORMAR GOBIERNO CON FIGURAS SECUNDARIAS

VIVAS AL REY POR LOS MONARQUICOS ESPANOLES EN LAS CORTES

Se efectuó la reapertura, según la convocatoria hecha; y las sesiones fueron suspendidas indefinidamente

Los diputados izquierdistas trataron de hacer agresión a don Honorio Maura, por unas rases despectivas para el Sr. Presidente Alcalá Zamora y el hemiciclo fué evacuado

MADRID, septiembre 24. (AP).— Las Cortes se reunieron hoy bajo la presidencia del primer vicepresidente de dicha Cámara, el exministro señor Jiménez Fernández, de acuerdo con la convocatoria que había hecho para hoy el Gobierno del Primer Ministro Lerroux, que dimitió el sábado de la semana última.

Cuando el presidente de la Cámara anunció que se suspendían indefinidamente las sesiones hasta tanto se resolviera la crisis ministerial, el diputado monárquico Honorio Maura preguntó:

«¿Cuándo piensan mandar a ese viejo al Asilo?» refiriéndose al Presidente de la República Alcalá Zamora.

Los diputados izquierdistas intentaron atacar a Honorio Maura al mismo tiempo que los monárquicos daban gritos de «Viva el Rey».

Los ujieres, por orden del presidente desalojaron inmediatamente el hemiciclo.

IMPORTANTE APREHENSION DE CONTRABANDO POR FUERZAS DE CARABINEROS

BARCELONA, sepiembre 24. (SE). —Fué conducido a la Comandancia de carabineros de esta ciudad, una camioneta que había sido capturada en las inmediaciones de Igualada, conduciendo géneros de contrabando, junto con sus dos ocupantes, en calidad de detenidos.

El servicio, que resultó de gran importancia por algunos de los artículos aprehendidos, se realizó de la siguiente forma:

Puestas en antecedentes las fuerzas de Carabineros que se trataba de introducir en esta ciudad algunos artículos, cuya importancia se había hecho burlando el control de las aduanas, y que el vehículo encargado del traslado había de pasar por la carretera que, procedente de Lérida, pasa por Igualada, se montó un servicio especial en esta última población.

De esta vigilancia se encargaron el brigada don Andrés Encinas González; el cabo Lorenzo Oviedo, y el carabinero don Silverio Briones, los cuales estuvieron durante tres días de servicio permanente con dicha finalidad.

Se consiguió el resultado apetecido, con la detención de una camioneta, de la matrículo de Zaragoza, cargada con capazos de carbón, pero en cuyo interior había tabaco y lámparas para aparatos de radio.

El conductor de la camioneta, Pedro Ribes Lloret, y Pedro Dols Conejos, que iba en calidad de auxiliar, fueron detenidos y conducidos, junto con el vehículo, a Barcelona.

En la Comandancia se hizo una minuciosa inspección del camión, el cual contenía, además de la carga de carbón, 1.349 paquetes de 200 gramos de tabaco, y 1.794 paquetes de 25 cigarrillos, todo de tabaco andorrano; 126 cajas conteniendo cristalería óptica de gran valor, y 20 cajas conteniendo 50 lámparas para radio, de fabricación alemana, marca «Raytheom».

Insiste el Centro de la Propiedad en la necesidad de que se anule el decreto 1001, dictado hace poco

Los contribuyentes por plumas de agua que declararon aumento en sus rentas, pueden recoger los recibos que con carácter adicional acaba de expedir el Municipio

El Secretario del Centro de la Propiedad Urbana, Dr. Francisco Andreu, nos envía un escrito para conocimiento de los señores contribuyentes, relativo al cobro de los recibos adicionales, correspondientes a la contribución urbana de aquellas fincas que hubieron de declarar aumento de sus rentas, al amparo de lo que previene el Artículo 23, de la Ley de Impuestos Municipales, haciéndoles saber que pueden pagar los mismos en las taquillas recaudadoras por la diferencia de la renta declarada a partir de la fecha en que sean notificados, en la siguiente forma.

a) Con la bonificación de un cinco por ciento, pagando dentro de los diez primeros días de la notificación.

b) Por el montante total sin recargo alguno, pagando dentro de los treinta días que le corresponden al pago voluntario.

c) Aquellos contribuyentes que no hubieren pagado el primer trimestre de 1935-36, podrán pagarlo dentro del plazo de los treinta días sin recargo alguno por morosidad, y con el cinco por ciento si pagan en los primeros diez días.

Pasados los treinta días de la notificación al propietario por la Tesorería del Municipio, los contribuyentes que entonces serán morosos, quedan inclusos lo mismo para el Trimestre, que para el recibo adicional en el recargo del diez por ciento que la ley señala.

Los propietarios que no hubieren pagado el primer trimestre, por haber declarado la baja de la renta de su propiedad, deberán esperar a que se les notifique de la aceptación de dicha rebaja, para pagar el primer trimestre de acuerdo con el montante que les coresponda y sin recargo alguno durante los treinta días, a partir de la notificación correspondiente.

En ambo casos, al ponerse al cobro el segundo trimestre del ejercicio económico de 1935 a 1936, los recibos serán extendidos de acuerdo con la renta declarada y aceptada tanto en casos de alta como en baja declarada.

El Centro de la Propiedad Urbana, con fecha 14 del corriente, hizo la declaración correspondiente a este particular, que en estos últimos días se ha estado discutiendo en la Administración Municipal, como si se tratara de una concesión otorgada, cuando en realidad todo lo antes expuesto está perfectamente definido dentro de lo que la Ley de Impuestos Municipales señala.

LA ASOCIACION NACIONAL DE PROPIETARIOS.— El Centro de la Propiedad Urbana, ha recibido un mensaje de cooperación expresado por la Asociación Nacional de Propietarios que preside el señor Conde del Rivero, con motivo de las múltiples actuaciones que viene realizando a favor de los intereses de la propiedad urbana de esta capital, lo mismo en lo que se refiere a la renta de Impuestos que al servicio de agua.

La citada nueva Asociación ha expresado que esa labor debe ser apoyada como un principio de utilidad colectiva, ya que con la misma se obtendrán mejores beneficios, manteniendo el cumplimiento de todas las imposiciones justas y legales, pero siempre fundamentándolas en el que pueda corresponder a las cargas que puedan soportarse y en su consecuencia ser cumplidas.

Con tal motivo el señor Conde del Rivero ha presentado un escrito al señor Alcalde Municipal, interesándose por la modificación del vigente Reglamento de Abasto de Agua de la Ciudad de la Habana, de acuerdo con lo que ha venido interesando el Centro de la Propiedad Urbana, desde hace largo tiempo.

El Alcalde ha expresado que se está terminando la redacción de ese Reglamento, el que se pasará a dicha institución para que esta haga los reparos y consideraciones que tenga a bien, así en la materia legal, como en el pago del servicio que ha de ser justo y económico.

La creación de nuevas cuotas para fincas que ganen menos de $25.00 la rebaja del precio del agua por metro cúbico para los que consuman por mentros contadores, la aclaración de conceptos erroneámente interpretados hasta ahora por el viejo Reglamento y la supresión definitiva de la cuota adicional que se paga del 5 por ciento por Represión y Desperdicios, desde el año de 1927, serán una vez aprobado el nuevo Reglamento, un factor de cooperación y de mutua inteligencia entre el Departamento de Recaudación por Servicios de Agua y el contribuyente por este concepto.

DEROGACION DEL DECRETO No. 1001.— El Centro de la Propiedad insiste con esta fecha y pide al Alcalde Dr. Belt, deje sin efecto la aplicación del Decreto No. 1001 dictado recientemente, aumentando la cuota contributiva que pagan los subarrendadores de fincas urbanas de esta ciudad.

Además de las severas observaciones expuestas al Señor Alcalde con relación a dicho Decreto que no se ajusta a lo que la Ley de Impuestos dispone, se alega como principal exponente de protesta, la retroactividad de dicho Decreto, por lo que se le pide al señor Alcalde se deje en suspenso en este ejercicio económico de 1935-36, a reserva de estudiar cuidadosamente lo que corresponda, para de una manera legal tratar de hacerlo ejecutivo para el próximo ejercicio de 1936-37.

Lea AVANCE todas las tardes. Dirigido por José I. Rivero.

La Escuela Normal de Kindergarten se dispone a trabajar

Mañana se abre la matrícula oficial Tendrá Encrucijada un gran Kindergarten modelo

La Escuela Normal de Kindergarten, según se nos hubo de comunicar ayer, oficialmente, abrirá su matrícula oficial a partir de mañana jueves.

El plazo de inscripción vencerá el día 30 y las horas para llenar dicho requisito son de 8 y 30 a 12 m.

LAS OPOSICIONES DE LA ESCUELA DE SAN ALEJANDRO.—El próximo lunes se reunirán, en la Secretaría de la Escuela de San Alejandro, los componentes de los tribunales de oposiciones para cubrir cuatro plazas de pintura y escultura vacantes. Son ellas: auxiliar de modelado de la Escuela de San Alejandro propiamente dicha, y titular de Dibujo Geométrico, de Dibujo de Estatuaria, y de auxiliar de modelado, de la Escuela Elemental de Pintura y Escultura.

UN KINDERGARTEN MODELO PARA ENSRUCIJADA.—En el viaje de regreso del Secretario de Educación, doctor Leonardo Anaya Murillo, el tren fué haciendo escalas en las distintas estaciones del trayecto hasta Sagua la Grande, ya que el numeroso público congregado quería en todas ellas saludar a Anaya e informarle de las necesidades de cada localidad.

No obstante el agotamiento producido por la intensa labor rendida en este viaje y el natural cansancio de un día de pesquería, el doctor Anaya saltó al andén, acompañado de su gentil esposa, en Camajuaní, Encrucijada, Cifuentes y Sagua la Grande.

A su paso por Encrucijada, el doctor Anaya Murillo ofreció adquirir unos terrenos de la localidad para el establecimiento de un kindergarten modelo, y en Cifuentes cursó las órdenes oportunas para que se sirviera a los niños cuanto antes el desayuno escolar.

"LA VOZ DE ITALIA"

A los Italianos residentes en Cuba

Avisa, que desde hoy, 25, dará comienzo a sus trasmisiones de un Noticiero directo de Italia por onda larga, Estación C. M. C. Y. (Kc. 1030) y onda corta: Estación C. O. C. H. (m. 31.8), todos los días de 11.30 a 12 a. m.

Maura y Cambó entrarían gustosos a formar parte del gobierno "con ciertas condiciones"

D. Miguel Maura

MADRID, septiembre 24. SE).— Con relación a las declaraciones hechas en San Sebastián por Salazar Alonso, según las cuales antes de la reapertura del Parlamento habrá una reorganización ministerial que traerá como consecuencia la entrada en el Gobierno de fuerzas políticas de centro, un periódico publica una interviú con un correligionario de don Miguel Maura, hombre de toda confianza del jefe conservador, y al que se señala desde hace tiempo como personaje ministerial. Preguntado acerca de estas declaraciones, dijo que en lo que se refiere a una posible participación en el Gobierno de las fuerzas de la Lliga y del Partido Conservador, ha de decir que ello responde a un viejo deseo de algunos elementos políticos tales como los agrarios, algunos amigos de Lerroux y también de algunos ministros de marcada tendencia liberal, como los señores Portela y Chapaprieta.

—¿Y cuál es el pensamiento del señor Maura?

—Nuestro jefe no desdeña una participación en el Poder, claro está que con condiciones. Hay dos puntos en los que no es fácil que se llegue a un acuerdo con demasiada rapidez. El de más importancia se refiere a la reforma de la Constitución. No es que no sea Maura partidario de que se reforme la Constitución, que antes que nadie lo pidiera se proclamó revisionista, lo que cree es inoportuno este momento. El otro punto es el de su participación personal en el Gobierno. Se quiere que el propio señor Maura ocupe una cartera, pero lo más probable es que el jefe designase a un diputado de nuestra minoría. El, de ninguna manera sería ministro, al menos por ahora.

—¿Cree usted inminente la colaboración de los mauristas en el Gobierno?

—Tanto como inminente, no; probable nada más. Nosotros no desdeñamos esa colaboración; pero es preciso no olvidar el criterio de don Miguel sobre la reforma constitucional.

—¿Cree usted fácil la entrada de la Lliga en el Gabinete ministerial?

—También creo que los amigos del señor Cambó pondrían, llegado el caso, determinadas condiciones. Sin embargo, estimo que no habría grandes inconvenientes por parte de los partidos para acceder a ellas.

Por su parte, el jefe de la Ceda, señor Gil Robles, Ministro de la Guerra, dimitente, es presentado como resueltamente hostil a la entrada en el Gabinete del jefe republicano conservador, don Miguel Maura, contra quien las derechas sostienen irreconciliable oposición por su actuación en el ministerio de la Gobernación del Gobierno provisional, durante los incendios de iglesias y conventos de mayo de 1931. También se afirma que la Ceda se opone al ingreso en el grupo gubernamental del líder catalanista, don Francisco Cambó, al cual desea atraerse el presidente del Consejo, señor Lerroux.

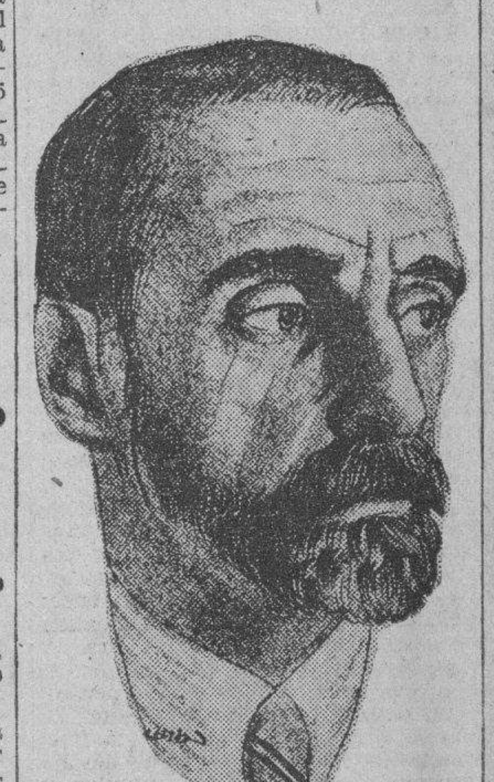
D. Francisco Cambó

La mentalidad anormal de un niño ha estado a punto de llevar al garrote a un hombre acusado de un asesinato

Un automóvil lleno de pasajeros fué a estrellarse, en la carretera de Cedeira y Castilla, contra el tranvía de El Ferrol, resultando heridos todos los ocupantes del primer vehículo

SEVILLA, septiembre 24. (SE).— Con motivo de la aparición en Valencia de la niña que fué raptada en Sanlúcar hace diez años, «El Liberal» publica una interesante información obtenida en Sanlúcar. Se hace constar en ella que con motivo de la desaparición de la niña, que no se llama Josefa, sino Teresa, se detuvo a un hojalatero ambulante llamado Francisco Pérez y Apodado «Sanaya», que fué procesado.

La detención y el proceso fueron consecuencia de unas declaraciones hechas por un hijo suyo, niño de ocho años, llamado Francisco Pérez López, que al ser interrogado por la Guardia Civil dijo que él y su padre habían visto cómo un hombre descuartizaba y luego enterraba a la hija del carabinero Bonanza. Añadió que el hombre en cuestión era alto, fuerte, moreno, vestía traje oscuro y calzaba alpargatas blancas. Afirmó el niño que tanto su padre como él habían visto perfectamente cómo el hombre daba a la niña una puñalada en el costado y después otra en la garganta, y que después de recoger la sangre de la niña en unos tubos de níquel había salido andando tranquilamente con dirección a Sevilla.

El padre juraba y perjuraba que él no había visto absolutamente nada de lo que decía el niño.

El Juez practicó una inspección ocular en aquella fecha en el sitio que con tanto lujo de detalles señalaba el muchacho. Entonces el Juez dijo al chico:

—Como ves, aquí no está la niña.

A lo que contestó el niño sin inmutarse:

—Pues si no está es que se la han comido los perros.

El niño fué sometido a un reconocimiento médico y los médicos dictaminaron que tenía un desarrollo mental muy superior al que correspondía a un niño de su edad. A este informe debe el «Sanaya» la libertad, pues no se dió crédito a lo dicho por el chico y se sobreyó la causa

MUCHAS VICTIMAS EN UN ACCIDENTE AUTOMOVILISTA

FERROL, septiembre 24. (SE).—El automóvil de viajeros de San Andrés de Teixido, conducido por José María Peña, de 26 años de edad, vecino de Cabañas al llegar al cruce de la carretera de Cedeira con la de Castilla, chocó contra uno de los tranvías de la línea de Ferrol a Jubia.

El automóvil resultó destrozado y heridos todos sus ocupantes.

En varios coches fueron traídos los heridos al Ferrol y asistidos de primera intención en la Casa de Socorros.

Son éstos los siguientes:

Bartolomé Fonte Tenreiro, de 6 años de edad, de Hombre, contusiones en el brazo derecho. Leve.

Josefa Tenreiro Vila, de 42 años de edad, labradora, de Hombre, contusiones en el muslo izquierdo; leve.

Juan Cortizas Criado, de 65 años de edad, de Hombre, herida contusa en el dedo meñique de la mano derecha; leve, salvo complicaciones.

Don Francisco Piñeiro Barro, maestro nacional, de 47 años de edad, de Cabañas, herida contusa en la región frontal y parietal derechas. Pronóstico reservado.

Genoveva Fernández Iglesias, de 35 años de edad, de Hombre, herida contusa en la parte anterior del cuello y magullamiento general. Pronóstico reservado.

Clara Caravana Cortizas, de 32 años de edad, de Hombre, herida contusa en la región parietal derecha y hombro del mismo lado. Pronóstico reservado.

Carmen Tenreiro Garabana, de 32 años, de Hombre, herida en la región occípito-parietal derecha y contusiones en la pierna del mismo lado. Pronóstico reservado.

María García Permuy, de 57 años de edad, de Hombre, herida contusa; leve.

José María Peña, chófer del vehículo, herida contusa en las regiones frontal y parietal izquierdas. Pronóstico reservado.

José Castro Varela, de 21 años de edad, de Hombre, erosiones en el codo derecho y muñeca de dicho lado; leve.

José García Freijomil, de 45 años de edad, de Iris, herida contusa que interesa los tejidos blandos, en la región parietal derecha. Pronóstico reservado.

MADRID PIDE CINCO MILLONES

MADRID, septiembre 16. (SE.)— La Comisión gestora municipal ha acordado pedir al Estado cinco millones de pesetas para las obras de la Gran Vía, desde la Puerto de Toledo a San Francisco, acogiéndose a la ley contra el paro.

NO SE DEJE SORPRENDER

Cuando le propongan algo más barato diciéndole que es igual a CUAJANI JORDAN, porque es inimitable. Su fama la tiene ganada en los muchos años que se está vendiendo y que ha curado miles de enfermos de asma, bronquitis y catarro en Cuba y en extranjero. CUAJANI JORDAN alivia enseguida, cura después. No contiene calmantes. Es el anasmático que recetan los médicos por ser el más eficaz. Calma la tos, quita la opresión, facilita la expectoración.

Dice que los jefes de partidos que le ofrecieron cooperación, le enviaron luego a segundas figuras, inservibles

Según la nota facilitada por el Presidente de la República, el deseo de ensanchar la base parlamentaria del Gobierno, obedece al deseo de concordia y pacificación de los espíritus

MAMDRID, septiembre 24. (WP.)— Cuando la crisis se consideraba resuelta en vista de las facilidades que los jefes de todas las minorías parlamentarias ofrecieron al Presidente de las Cortes, don Santiago Alba para formar nuevo Gobierno, el ex ministro monárquico hizo una visita al Palacio Nacional para informar al Presidente Alcalá Zamora que declinaba el encargo.

Alcalá Zamora aceptó las explicaciones que le dió Alba, aunque, según manifestó el propio visitante a los periodistas, el Presidente le había dado máximas facilidades, llegando a decirle que «hiciera Gobierno con quien quisiera y como quisiera».

A pesar de esto el señor Alba, no obstante tener la lista completa de los nuevos ministros, quiso declinar el encargo de formar Gobierno a causa del disgusto que le había producido el hecho de que los cuatro jefes de partido con los cuales iba a cooperar en la formación del Gabinete le ofrecieron nombres secundarios, figuras de poco relieve, incluso Melquiades Alvarez, quien, según ha manifestado el propio Alba, le había dado para ministros una serie de delegados, con los cuales no podía llevar a cabo su encargo.

El Presidente de la República llamó después al ministro de Hacienda del Gabinete dimitente, encargándole que formase Gobierno.

Declaró el señor Chapaprieta a la salida del Palacio Nacional que no había aceptado el encargo de formar Ministerio y solamente le de realizar las gestiones preliminares, agregando que esta tarde llevaría a Alcalá Zamora la contestación de si aceptaba el encargo de hacer Gabinete.

La tarde de hoy la pasó el señor Chapaprieta celebrando reuniones y conferencias telefónicas y a última hora se reunió en la Presidencia del Consejo con los cuatro jefes políticos que integran el bloque.

Mientras tanto, el Presidente de la República facilitaba a la prensa una nota en la que expresaba que sus deseos de ampliación de la base parlamentaria del Gobierno obedecen al propósito de restablecer la concordia entre los partidos al mismo tiempo que propender a la pacificación de los espíritus. De las dos soluciones que había, una no era factible, ya que no se podía formar un Gobierno por las desavenencias entre los jefes de partido. La otra solución era la disolución de las Cortes de acuerdo con las prerrogativas que concede la Constitución al Presidente.

Los jefes de las minorías, según se sabe, han otorgado carta blanca a Chapaprieta para formar Gobierno y el ex ministro de Hacienda visitó al Presidente de la República en su domicilio particular y a la salida dijo a los periodistas que continuaría esta noche las gestiones, conferenciando, entre otros, con Cambó, de la Lliga.

Parece posible que Chapaprieta presente mañana la lista de los nuevos ministros al Presidente, en las primeras horas de la mañana.

NO HAY TIFUS EN MADRID

MADRID, septiembre 24. (SE.)— El director del Laboratorio municipal ha desmentido la noticia de que haya tifus en Madrid.

Lo que ocurre es que en algunos pueblos de la Sierra se han registrado casos de fiebres tifoideas, y los atacados vienen a Madrid para someterse a tratamiento.

A un comerciante de Murcia le han sustraído joyas por valor de 75.000 pesetas, las que tenía en comisión

Al individuo que había matado a su ex novia, por celos, en Vigo. le impusieron 15 años de reclusión y 5.000 pesetas de indemnizacin. Una mujer dá a luz sobre una caballería

MURCIA, Sep. 24. (SE.)—El joyero Francisco Navarro ha manifestado en la comisaría que el importe de las joyas que le fueron robadas asciende a 75.000 pesetas. La mayoría de las alhajas pertenecían al comerciante de Cartagena Antonio Pérez, y las tenía para venderlas en comisión.

Como el comercio robado está situado en la calle de Platerías, la más céntrica de la capital, se condena el que no fuesen vistos los ladrones. Estos dejaron en el establecimiento únicamente unas alhajas que pertenecían al comisario de Policía y que estaba arreglando al joyero.

Este parece que tendrá que resarcir de su bolsillo a su compañero de Cartagena, el importe de las joyas robadas. Para ello se verá precisado a liquidar las existencias y vender el establecimiento.

El robo fué cometido aprovechando la ausencia del comerciante, que veraneaba en un pueblo cercano.

QUINCE AÑOS DE RECLUSION Y 5.000 PESETAS DE INDEMNIZACION POR MATAR A SU EX NOVIA

PONTEVEDRA, septiembre 24. SE. Ante el Tribunal de Urgencia se vió una causa del Juzgado de Vigo contra José Magariños Bouzas. Este, que sostuviera relaciones amorosas con Mercedes García Barros, sabiendo que iba a casarse con otro—Luis Centena—, concibió la idea de darle muerte. Y en efecto, en la noche del 10 de marzo del corriente año, cuando Mercedes, en unión de su novio y un hemano se hallaban cenando en un establecimiento de la calle de la Laje, de la ciudad, para solemnizar su próximo enlace, se presentó el procesado, con un cuchillo de grandes dimensiones, de matar cerdos, y con él acometió por la espalda a Mercedes, interesándole el pulmón izquierdo y falleciendo en el acto.

El fiscal solicitaba la pena de 21 años, 6 meses y 10 días de reclusión y 20.000 pesetas de indemnización.

La Sala lo condenó a 15 años de reclusión y 5.000 pesetas de indemnización.

A LOS TRES AÑOS DE HABER SIDO MORDIDO, MUERE DE HIDROFOBIA

JAEN, septiembre 24. (SE.)—A los tres años de haber sufrido la mordedura de un perro, ha muerto en Navas el joven de 24 años Juan Contreras Mañas, de un ataque de hidrofobia.

DA A LUZ SOBRE UNA CABALLERIA Y LUEGO MARCHA A SU CASA TRANQUILAMENTE

JAEN, septiembre 24. (SE.)—Juana Campillo Trapero, cuando regresaba a Baños de la Encina montada en una caballería, en pleno viaje se vió sorprendida por síntomas de alumbramiento, y sin tiempo para apearse de la caballería, dió a luz sobre ella a un niño. Después se trasladó por sí sola a su casa, donde fué asistida. La madre y niño gozan de bonísima salud.

FRANCO CALIFICA DE RUMOR DISPARATADO LAS SUPUESTAS MOVILIZACIONES

OVIEDO, septiembre 24. (SE.)— El general Franco ha declarado que la guarnición que quedará en Asturias permanentemente es más que suficiente para impedir otro movimiento como el de octubre, cosa que no volverá a ocurrir, máxime si todos cumplen su deber.

Las fuerzas de la Guardia Civil han sido aumentadas en 1.036 individuos.

Acerca de las supuestas movilizaciones en el Mediodía de España lo calificó de rumor disparatado por no existir nada de eso.

Lo único es que se han llevado algunas fuerzas a determinadas guarniciones como preliminares de la reorganización militar.

A su juicio éste no es momento de guerra de conquista y ahora que parece está de actualidad la desmembración de imperios España debe de ocuparse de la situación interior.

CONDENADA A UN AÑO DE PRISION

HUELVA, septiembre 24. (SE.) Ante el tribunal de Urgencia ha comparecido hoy Emilia Castillo Izquierdo, acusada de matar el día 8 de julia último, de varias puñaladas, a Lucía Miranda Sánchez.

A la vista ha concurrido numerosísimo público, especialmente mujeres.

El fiscal solicitaba para Emilia la pena de 17 años, y el Tribunal dictó sentencia condenándola a un año de prisión y siete mil pesetas de indemnización a la familia de la víctima.

Preparativos para la salida del vapor Artabro del Ferrol

Las fuerzas vivas de dicha localidad tomaron acuerdos relacionados con esa fecha

EL FERROL, septiembre 24. (SE). —Se reunió en el Ayuntamiento una asamblea de fuerzas vivas de la localidad, presidida por el alcalde D. Segundo Cotovad Díaz, para tratar de todo lo relacionado con la salida del buque «Artabro» de este puerto, en el mes de octubre, para su expedición al Amazonas.

El alcalde dió lectura al oficio del Patronato de la expedición, por el que se da cuenta de que el barco partirá de El Ferrol.

Se acordó nombrar madrina de la bandera que se regalará al «Artabro» a doña Manuela Brage, madre del capitán Iglesias, y en representación de aquélla a su bellísima hija Mercedes.

La bandera será costeada por suscripción entre las cuatro Diputaciones provinciales gallegas y los Ayuntamientos de la región.

Se acordó invitar a presenciar el acto de la partida a S. E. el Presidente de la República, al presidente del Consejo de ministros, a los ministros, miembros del Patronato, diputados a Cortes gallegos, cuerpo diplomático, «Lar Gallego»», agencias informativas de Prensa de Madrid y a los escritores Pedro de Répide y Wenceslao Fernández Flórez.

También se acordó designar al diputado a Cortes D. Basilio Alvarez para que, ostentando la representación de El Ferrol en Madrid, cerca del Gobierno y Patronato de la expedición, intervenga en todo lo relacionado con este asunto.

La víspera de la marcha del «Artabro» tendrá lugar en el teatro Jofre un gran acto cultural y artístico, en el que pronunciará un discurso alusivo a las circunstancias O. Basilio Alvarez.

En el Círculo Mercantil o en el Certamen del Trabajo será instalado el museo amazónico.

Igualmente se acordó recabar del Gobierno que venga a El Ferrol una escuadrilla de aviación y del ministro de Marina, que se encuentre entonces en este puerto la escuadra celebrándose una semana naval.

Se nombró una comisión, presidida por el alcalde y compuesta por representantes del Ejército, Marina y Comisión de festejos y turismo y Prensa, para que ultime detalles relacionados con estos actos, a los que se quiere dar una extraordinaria importancia y solemnidad cual se merece el objeto de la expedición que dirige el capitán señor Iglesias Brage.

UNGUENTO MONESIA

ABRE, ENCARNA Y CIERRA, DIVIESOS, GOLONDRINOS, LAMPARONES, SIETECUEROS, UÑEROS, PANADIZOS, LOBANILLOS, GRANOS, Y CURA LLAGAS, ULCERAS, TIÑA Y DEMAS AFECCIONES DE LA PIEL

60 AÑOS DE CURAS MARAVILLOSAS

Fósforo Orgánico

Rápidamente asimilable es lo que contiene GLYCEROFOSFACINA, tabletas a base de fosfogliceratos para vigorizar el organismo enfermo, nivelar los nervios y fortificar el cerebro. GLYCEROFOSFACINA evita la pérdida de fósforo, cura el cerebro, dándole energías a aquellas personas decaídas, no se padece de dolores de cabeza ni cansancio en la vista.

No olvide que para la neurastenia de origen cerebral no hay nada mejor que las tabletas de fosfogliceratos llamadas GLYCEROFOSFACINA.

De venta en boticas y droguerías o enviando $1.00 en giro postal o sellos a Laboratorio MAGNESURICO, San Lázaro, 294 Bajos. La Habana.

DESDE ESPAÑA

¡TAN BLANCA Y BELLA...!

Por M. VALERO DE CABAL

ESTA la reina Astrid... Tan blanca, y bella como el tronco de un álamo bajo los besos de la luna, como las corolas de las gardenas ceñidas por los cintillos de aljófares del alba...

Está la reina Astrid, pálida y silenciosa, cándida en su color y en su vestido, yacente y estatuaria en su lecho último sobre la tierra.

Está la reina Astrid sorda, muda, ciega; tanta profundidad, tanta serenidad hay en su sueño, que no puede ver como corren las lágrimas, que no puede oir como estallan los sollozos de los que la miran; que no puede responder a las llamadas y a las bendiciones de los que se arrodillan ante ella y sienten parejas la opresión de la congoja y el roce de un aura celestial.

Duerme con expresión de bienaventurada la hermosa, la dulce, la amandísima Astrid.

Bienaventurada como esposa, que aun acercaba sus labios a la copa trasvertiente de la dicha, y del éxtasis en el amor humano.

Bienaventurado como madre en cuyos pechos jóvenes latía por tercera vez el tibio néctar de la vida; en cuyos ojos claros se miraban seis pupilas recienabiertas al sol de sus sagaradas ilusiones.

Bienaventurada como reina que alcanzó en su fugacísimo reinado todo el amor de su pueblo toda la ternura que de ella irradiaba y a ella se volvía.

—Te amo.

—Te amamos.

Hechicera canción que llenaba cada día los oidos de la joven soberana.

—Te amo y os amo...

Música suavísima que fluía en cada hora de los labios, de las miradas, de la voz, de la sonrosa, de las manos de la esposa, de la madre, de la reina.

¿Y ahora...?

Ahora, las manos se han tendido laxas sobre los cendales de la mortaja nítida, las miradas han ido a posarse en la luz de lo infinito misterioso, la sonrisa aún no ha abandonado su nido, aún parece flotar sobre toda la durmiente figura y teñir de reflejos aureos la frente augusta, las cárdenas orejas.

Ahora, está mañana, el lirio real de las cortes de Suecia y de Bélgica ha cruzado en su estuche mortuorio camino del templo, camino de una cripta en la que, si pudieran hablar, llorarían los huesos del rey Leopoldo:

—Oh, dolor de juventud!

Oh dolor de una amor roto por la más desentrañada fatalidad; de un destino artero que distrajo sobre una línea de color los ojos del amado que amaba para que él mismo, en cruelísima ofrenda, le entregará a la muerte su tesoro!

Esta mañana, el corazón de Europa se ha detenido junto a las trasmisoras de la Radio y ha vibrado de pena, de religiosidad y de simpatía profundísima durante las exequias de esta reina Astrid, tan blanca y tan bella como una estrella lejana en la alta noche. El corazón de Europa ha gemido por la muerte de la dulce, la hermosa, la amadísima Astrid... Y el corazón de cuantos llevamos la siempre abierta llaga de una aciaga tragedia ha dicho al paso del rey esposo que mató su dicha sin quererlo.

—Hermano, pobre hermano!

Gran deslizamiento de tierras hubo en la mina Cobertoria

Un joven mata a su padre de una pedrada en la cabeza porque pegaba a la familia

OVIEDO, septiembre 24. (AP.)— Cinco mineros han sido extraídos de la mina Cobertoria donde ocurrió un deslizamiento de tierras.

Las brigadas de salvamento inmediatamente abrieron las galerías y lograron salvar las vidas de los mineros que habían quedado encerrados.

El gobernador general de Asturias, señor Velade, y el diputado Aza partieron inmediatamente para la mina.

UN JOVEN MATA A SU PADRE DE UNA PEDRADA EN LA CABEZA

REDONDELA, septiembre 24. SE. En esta villa ha ocurrido un suceso que ha causado gran emoción entre el vecindario por la forma en que ocurrió y la calidad de sus protagonistas.

José Benito Míguez Amoedo, de 19 años, vecino de la parroquia de Cesantes-Coto, en este término, tenía con su padre Vicente Míguez Posada frecuentes altercados con motivo de que este último maltrataba a todos sus familiares, especialmente a su esposa Elisa Amoedo Otero.

Hace algunos días, con motivo de una de estas riñas, el padre del joven, Vicente Míguez, sacó un cuchillo de grandes dimensiones para agredir a su hijo, José Benito. Este, al ver la actitud de su padre huyó; pero como viera que le daba alcance, le tiró una piedra de regulares dimensiones, que fué a hacer blanco en la cabeza del padre perseguidor.

A consecuencia de la herida producida por la piedra falleció poco después.

El Juzgado de Instrucción, compuesto por el señor Bellver, Etcheverría y Pereira, juntamente con el forense señor Torrado, trabajaron activamente para esclarecer los hechos, pues madre e hijo negaron lo sucedido, y decían que la herida se la había producido aquél en una caída casual.

Se procedió a la detención de madre e hijo. Estrechados a preguntas, se ratificaron en la primitiva declaración; esto es, que se la había producido casualmente. Pero, al fin, en la reconstrucción de los hechos, ordenada por el juez señor Bellver, se confesaron autores de la muerte

E.C.D. 2016

Ligas
PARIS
GARTERS

NO HAY CONTACTO DE METAL CON LA PIEL

Las LIGAS PARIS mantienen su supremacía mundial porque son las más cómodas, prestan mejor servicio y son más económicas que cualquier otra liga.

Son las únicas ligas hechas del famoso y durable Elástico Stein Weave, en elegantes diseños y combinaciones de colores.

A. STEIN & COMPANY
CHICAGO . . . U. S. A.
Fabricantes de Cinturones Paris y Tirantes Paris "Free Swing"

Adolfo Luque embarcará el lunes, de retorno a la Habana

FORTUNA vs CUBANELECO Y VEDADO vs TELEFONOS JUGARAN EL DOMINGO

SPORTS — DIARIO DE LA MARINA — SPORTS

PAGINA CATORCE — LA HABANA, MIERCOLES, 25 DE SEPTIEMBRE DE 1935 — AÑO CIII

Goyito Rico con Blas Mendieta en Miramar Garden

Pincho Gutiérrez comenzará el sábado como promotor dando programas populares

Bien podmos asegurar que los fanáticos de boxeo están de plácemes. Se ha iniciado ya la competencia, y de esta manera, todos los sábados se verán programas atractivos y a precios verdaderamente de acuerdo con la situación. Miramar Garden, que ha sido transformado completamente, ofrecer, esta misma semana un programa atractivo donde el fanático gozará de peleas emotivas y sensacionales. Miramar, además, ofrece la gran ventaja de estar modernamente techado, con lo cual el espectador no tiene que preocuparse del estado del tiempo. La lluvia no afectará para nada la celebración de las peleas y la comodidad de encontrarse en el seno mismo de la ciudad.

UNA FORMIDABLE PELEA

El combate final del programa del sábado en Miramar Garden, es sin disputa de ninguna clase uno de los encuentros más emocionantes que se han ofrecido en la Habana. Blas Mendieta, el modesto atleta español, que tan pronto se ha captado las simpatías de los fanáticos reaparece en este cartel, frente a nuestro excampeón Nacional de los pesados, Goyito Rico. Mendieta concederá un serio handicap en peso y experiencia pero Mendieta confía en sus grandes recursos para vencer al peleador de Ruiz del Viso. Esta pelea constará de diez rounds.

Castor Fernández, el popularísimo asturiano de los cuentos criollos, es otro de los que reaparecen el sábado, batiéndose en la batalla semifinal a 8 rounds contra Coco Cárdenas, el sensacional peso ligero que venció a Manuel Vázquez

Lorenzo Gómez Naya la sensación española, el verdadero fenómeno del ring, también ofrecerá una formidable y atractiva pelea frente a Marcelino Carrillo, vencedor de Antonio Hevia y de otras estrellas locals.

Kid Sijo, el campeón flyweight oriental, nueva estrella importada por Julio Granda, debutará en un bout a 6 rounds frente a Humberto Kid Espinosita con objeto de probar su calibre, ya que optará por la faja nacional.

Y Pedro Pablo Cárdenas, la nueva esperanza de Pincho Gutiérrez, tendrá una durísima pelea frente a Angel Valdés, el «Bull Dog» de Belén.

VAN RYN Y ALLISON GANAN EL TORNEO DE DOUBLES EN LA COSTA DEL PACIFICO

LOS ANGELES, septiembre 24. AP. Los campeones americanos de dobles, J. Van Ryn y Willmer Allison, ganaron el torneo abierto del Pacífico esta tarde, cuando derrotaron en los finales a Donald Budge y Gene Mako, con score de 7-9, 6-1, 4-6 y 6-3.

Estalella pegó tres hits frente al New York

El cubano estuvo errático al campo, pero ayudó en el ataque con tres singles

WASHINGTON, septiembre 24. AP. Los New York Yankees ganaron esta noche su sexto juego consecutivo a costa de los Senadores del Washington, atacando fuertemente al joven pitcher Olin Rogers.

J. Broaca aguantó al Washington en cinco hits y una carrera, hasta el noveno que fué necesario enviarlo a la ducha cuando le conectaron en sucesión tres singles y dos pases por bolas.

El cubano Estalella cometió dos errores pero tuvo un gran día al bate, pegando tres hits en cuatro veces que fué al plate.

Anotación por entradas:

		C.	H.	E.
New York	053 202 002	14	16	2
Washington	010 000 005	6	9	3

COMPRO

Un Compresor de aire completo de Garage, un motor de 1½ ó 2 H. P. Trifásico o Monofásico. Un Troller de diferencial, un buró grande de cortina, un trípode para máquina.

Escribir a Infanta 79 A y B. entre Zapata y Salud. Teléfono U-2272.

Convoca la Federación de Basket al jr.

Ha de comenzar en el mes de Noviembre y vence el plazo en el mes de Octubre el 25

La Federación Nacional Amateur de Basket-Ball, convoca por este medio a los clubs inscriptos en la Unión Atlética de Amateurs de Cuba, para el Campeonato Oficial de 1935, el cual dará comienzo en la fecha que la Federación acordará oportunamente, jugándose de acuerdo con las siguientes bases:

Artículo 1. Los clubs y entidades inscriptos en la Unión Atlética del Amateurs de Cuba, que deseen tomar parte en el Campeonato, solicitarán su inscripción en el mismo, por medio de una comunicación firmada por el Secretario del Club dirigida al Secretario de la Federación radicada en el Edificio La Metropolitana número 890-10.

Artículo 2.— Los atletas que formen los teams competidores deberán estar inscriptos en la Unión Atlética de Amateurs de Cuba.

Artículo 3.—Las solicitudes de inscripción de los clubs deberán venir acompañadas de los siguientes requisitos, sin los cuales no serán consideradas:

a). Una certificación de que el club se encuentra inscripto en la Unión Atlética de Amateurs de Cuba.

b). Nombramiento del delegado que representará al club ante la Federación.

c.) Cuota de inscripción anual de los atletas.

Artículo 4. Las solicitudes de inscripción deberán estar en poder del Secretario de la Federación, antes de las cinco de la tarde del día 24 de octubre del año en curso.

Artículo 5. Las fechas y orden de los juegos serán acordados por la mesa de la Federación en reunión de los Delegados, una vez cerrada la convocatoria y conocido el número de clubs inscriptos.

Artículo 6. Los jueces y demás oficiales serán designado por la Mesa de la Federación.

Artículo 7. Los premios consistirán:

a) Medalla de oro por cada uno de los jugadores que integren el team vencedor y participen en por lo menos, la mitd más uno de los minutos que juegue el team ganador.

b). Copa de plata para el club ganador ue retendrá en su poder por un año y que pasará a propiedad del que la gane tres años, sin ser consecutivos.

Artículo 8. Los juegos del campeonato se regirán por las Reglas oficiales de Basket-ball aprobadas por esta Federación.

Artículo 9. La Federación se reunirá en el local de la Unión Atlética de Amateurs de Cuba, el día 25 de octubre a las cinco de la tarde, para conocer de las solicitudes de inscripción presentadas y demás particulares relacionados con el Campeonato.

La Habana, septiembre, 23 de 1935
Federación Nacional Amateurs de Basket Ball.
Vto. Bno. **E. Bericiartu**, Presidente.
Dr: Laureano Prado Clark, Secretario

Brown Supinet y Magic Arrow fracasaron en su última salida en nuestro track de Marianao

Los dos líders son perseguidos de cerca por La Golondrina y Thunder Speed. Uma y Chance It reaparecen dentro de 15 días. Zevstar, Oh Ray y W. Cookson están mejorando

Ni Brown Supinet ni Magic Arrow los dos ejemplares líders del actual mitin hípico pudieron hacer nada en su anterior salida. Ambos compitieron juntos en la sexta carrera del domingo anterior finalizando la yegua de Evaristo González a una cabeza del hijo de Cherokee, aquélla en tercer lugar y el ejemplar del Teniente Rivero en cuarto puesto.

Brown Supinet no pareció hacer su acostumbrado esfuerzo o quizás Chichi Moore estaría cansado de haber tomado parte en tres carreras anteriores y no pudo sacarle el partido que acostumbra, pero lo cierto es que no hizo lo que los fanáticos esperaban.

Por esa razón ninguno de los dos ejemplares citados pudo añadir una victoria más a su brillante record y permanecen a la cabeza de los mayores ganadores, pero con La Golondrina y Thunder Speed acercándose a los primeros y en condiciones de pasar a poco que se descuiden los otros.

Los líders deben aprovechar que están ausentes de la pista Uma y Chance It, pero como sus dueños han anunciado que tanto una como otra yegua han de hacer su aparición para el diez de octubre las competencias se harán más reñidas cuando esos dos buenos ejemplares vuelvan a correr.

Entre los ejemplares que se han quedado estancados por haber estado enfermos, lesionados o fuera de forma están Hard Rock, Satin Shoes, Wandering Gold y Starelius. A este lo han «blisteado»» y estará algunos meses fuera de competencia, pero es mejor que le haya sucedido eso a que siguiera haciendo los papelazos que ha hecho últimamente.

I. Novotny es otro buen animalito que no puede correr aún y que daría mucha animación a las justas en que participara. Don Carlos de la Cerda no ha gozado de mucha suerte en este mitin, pero lo que dice él es cierto, que las rachas buenas son cortas y las malas largas aunque espera que la que está pasando ahora pronto llegue a su fin.

MEJORANDO

Entre los ejemplares que están mejorando y han de ganar pronto están Zevstar, Oh Ray y W. Cookson. Sus últimas lo han probado y convendrá no perderlos de vista en sus próximas salidas, aunque observando bien los grupos en que han de ser colocados antes de decidir llevar a cabo una inversión respecto a sus probabilidades de victoria.

El próximo sábado en Arena Cerveza Cristal, peleará Joe Coego contra Valentín Miró

Pargas y Aramís del Pino han multiplicado sus actividades para ofrecer un programa ameno. Han prometido dar programa en Infanta, todas las semanas. Mañana terminarán el cartel

La Arena Cerveza Cristal no interrumpe sus actividades y para el sábado Parga y Aramis del Pino anuncian una velada a base de un star bout sensacional a diez rounds entre Joe Coego, campeón lightweight y Valentín Miró, el aragonés que triunfara ruidosamente en México.

Miró hizo tournée triunfal por tierras aztecas y Miró viene a la Habana en su mejor forma, a demostrar a todos por qué fué un ídolo en España y por qué fué un ídolo. Miró está aclimatado, está acostumbrado ya al clima deprimente de América y con Miró a todo tren, paleando fácil y de modo constante, los promotores van a tener que hilar muy fino para buscarle un contrario que lo venza. Miró está entusiasmado y desde que llegó de México solo ansiaba volver a escalar un ring cubano, para convencer a todos que lo que dijeron en España y lo que se dijo más tarde en México, no ess cosa de juego. En Miró hay madera de peleador tenaz y formidable y como es guapo, como asimila da y pega.

Para Miró la pelea del sábado, en la Arena Cerveza Cristal, es una pelea de mucha importancia. Ahora está en su mejor forma, y una derrota significaría su eliminación de nuestros rings por algún tiempo. Coego es bueno, el campeón nacional de los ligeros es valiente, su izquierda está acostumbrada a tumbar adversarios. Se trata de dos pesos ligeros de calibre y de raingambre en el público, que deben dar una pelea en que la sangre correrá en abundancia.

HABLA ARAMIS DEL PINO

Hemos visto al mosquetero. Aramis del Pino está tranquilo, confiado, ecuánime. Habló con claridad. «Nosotros, los promotores de la Arena Cerveza Cristal, vamos a seguir dando peleas todos los sábados, sin interrupciones. Tenemos boxeadores de calibres y las ofertas de otros, tanto extranjeros, como del patio. El sábado van Miró y Coego. Más tarde irán otros tan buenos o mejores que los mencionados. »

Aramis habla reposadamente, con claridad, repetimos, Parga corroboraba lo que decía su compañero de batería.

Sépase, pues, que el sábado, la Cristal dará peleas y que en el star bout principal subirán al ring dos hombres buenos, conocidos del público, que cada vez que suben al ring rinden su mejor labor y devuelven al público el valor de la entrada.

Parga y Aramis están redondeando un buen programa. Pero no quieren anticipar nada aún. Lo seguro es que la clientela del estadio de Infanta, quedará satisfecha.

Comenzará en la segunda quincena de Octubre el campeonato de las Fuerzas Armadas en el Ferroviario

Todos los Jefes de Distritos están entusiasmados por seleccionar a sus jugadores y se contarán con hombres como los hermanos Eckelson, Papo González y Silvio García

El Campeonato de las Fuerzas Armadas de la República empezará en la segunda quincena del mes de Octubre próximo Las seis provincias tomarán parte en este gran Campeonato de 1935-1936, que serán Columbia, Marina, Policía Nacional, Policía Marítima y Cabaña; Pinar del Río, Matanzas, Santa Clara, Camagüey y Oriente

Todos los Jefes de Distrito están entusiasmados por seleccionar sus jugadores, donde hay players como Eckelson, Pepo, Ballesteros, Silvio García, Silvino Ruiz, Ignacio Ruiz, Garriga, Ledón y los Calvo.

Esperando que se presenten guajiros que dicen que de este Campeonato surgirán muchas estrellas.

El Comandante Tandrón expone que se aprieten la faja, pues él no dará cuartel y sus muchachos parecen un ciclón que arrasa por donde pasa.

Tomen nota todos los que les interesen.

El Comandante Corzo declara que la novena de Columbia tiene orden de «fuego y palante».

Galíndez, que ellos nunca han retrocedido y siempre han salido victoriosos.

Este Campeonato tiene peloteros escogidos en todos los pueblos, pues los directores quieren presentar un conjunto de primera línea.

La Directiva del Campeonato de Base Ball de las Fuerzas Armadas de la República, es la siguiente:

Presidentes de Honor: Coronel Fulgencio Batista; Tenientes Coroneles, señores Angel A. González; Jos; Pedraza; Francisco Tabernilla; Gonzalo García Pedrosa; José M. Pino; Manuel Benítez; Abelardo Gómez Gómez; Diego Rodríguez y Desiderio Sánchez.

Presidente activo: Teniente Coronel, señor Ignacio Galíndez.

Vice Presidente, Comandante Pedro Tandrón.

Secretario: Teniente Médico Carlos M. Ledón.

Vice Secretario: Capitán Francisco Ortega.

Tesorero: Capitán José Martínez.

Vice Tesorero: Teniente Serafín Abelenda.

Vocales: Comandante A. Rodríguez Corzo; Comandante Rafael de la Paz; Capitán Ismael Bravo; Capitán Manuel Pérez; Comandante Antonio Morales; Teniente Juan Mendive; Teniente José Fernández; Teniente Enrique Torres.

Asesor: Emilio Boulart.

Eguiluz ha podido formar un buen programa para la función de hoy en el Jai-Alai

La concurrencia cada vez mayor, aplaudirá con gusto la labor de los pelotaris. Habrá intensa lucha en el partido estelar. Fueron muy jugosos los pagos de anoche

No dieron una anoche en el primer partido del Jai Alai, ni Ochoa menor ni Goyo, siendo valupeados por Iturrino y Vales. De estos dos el que jugó un horror fué «Benitín», que atacó desde los cuadros alegres de manera despiadada, teniendo en jaque todo el tiempo a Goyo.

En 23 se quedaron los perdidosos.

La primera quiniela se la llevó Iturrino.

En el segundo partido jugaron Esquivel y Paco, contra Creus y Vallejo.

Este partido resultó una panetela para Creus y Vallejo, los cuales jugaron de manera uniforme todo el trayecto, mientras que sus contrarios, no daban una. No fué posible, era mucho el ataque de los victoriosos.

En la segunda quiniela salió triunfante Vallejo.

Para esta noche se han combinado muy buenos partidos.

RESULTADO OFICIAL DE LA FUNCION CELEBRADA ANOCHE

PRIMER PARTIDO

	Tantos
Ochoa menor y Goyo, blancos	23
Iturrino y Vales, azules	30

Ganadores: AZULES.

PRIMERA QUINIELA

	Tantos.	Pagos.
1.—Juanito	0	$ 5.95
2.—Paco menor	3	5.40
3.—Iturrino	6	4.40
4.—Vales	1	4.10
5.—Martín	0	9.15
6.—Ochoa menor	3	4.10

Ganador: ITURRINO. Pagó a:

4.40

SEGUNDO PARTIDO

	Tantos
Creus y Vallejo, blancos	30
Esquivel y Paco, azules	22

Ganadores: BLANCOS.

SEGUNDA QUINIELA

	Tantos.	Pagos.
1.—Ferrer	0	$ 4.66
2.—Esquivel	0	5.63
3.—Paco	0	2.75
4.—Creus	0	7.95
5.—Mir	5	7.50
6.—Vallejo	6	6.14

Ganador: VALLEJO. Pagó a:

6.14

PROGRAMA OFICIAL PARA LA FUNCION QUE SE CELEBRARA ESTA NOCHE

(A LAS 8 Y MEDIA)

PRIMER PARTIDO, A 30 TANTOS: Faura y Solá, blancos, contra Juanito y Gayarre, azules. A sacara ambos del cuadro 9 y medio, con ocho pelotas finas.

PRIMERA QUINIELA, A 6 TANTOS: Gayarre, Juanito, Solá, Paco menor, Faura y Martín.

SEGUNDO PARTIDO, A 30 TANTOS: Ferrer y Salazar, blancos, contra Vallejo menor y Paco, azules. A sacar los primeros del cuadro 9 y medio y los segundos del cuadro 10, con ocho pelotas finas.

SEGUNDA QUINIELA, A 6 TANTOS: Salazar, Vallejo menor, Mir, Ferrer, Creus y Alvarez.

Anuncia Joseíto Rodríguez que ha de ofrecer a Quilla Valdés, con el Marianao, un chance para la season

Alex Pompez obtuvo $30,000 de utilidad en los games finales de los New York Cubans. La novena del Marianao tal como será. Adolfo Luque embarcará el lunes para La Habana

Especial al DIARIO DE LA MARINA

NEW YORK, septiembre 24. (AP). El domingo por la tarde, mientras los Nw York Cubans y los Pittsburgh Crawford tomaban parte en un programa benéfico que se efectuó en el Stadium de los Yankees, dejando unos 30,000 pesos a Alejandro Pompez y sus segundos, Joseíto Rodríguez que cubrirá la dirección del club Marianao en lo próxima temporada de base ball profesional anunció algunos cambios interesantes en el lineup de su team, asegurando que ello dará más colorido a la novena.

Joe según sus declaraciones, ha desistido en llevar al catcher Lantigua a la Habana en vista de que el team contará nuevamente con los servicios de Pedro Díaz, y es casi seguro que Quilla Valdés el sensacional torpedero amateur del club Hershey, reciba un chance como utility.

Joseíto ya tiene asegurado al pitcher y outfielder Brown y al short stop Joe Mooney, que gustará mucho a los fanáticos de la Habana. Está trabajando para conseguir a Juanito Eckelson y dice que la presencia de Manolo Fortes en su staff es cosa asegurada. Parece que el joven lanzador amateur se ha puesto ya de acuerdo con el «hombre goma» a través de Tomás de la Cruz.

El team de Joseíto para el campeonato será:

Catchers: Cortes, Pedro Díaz y el español Manuel Onis, que está contratado por el Brooklyn, siendo gran amigo de Al López.

Pitchers: Brown, Tomás de la Cruz, Manolo Fortes, Juanito Eckelson; Pancho Martínez y Silvio García.

Primera base: Joseíto Rodríguez.

Segunda base: Oscar Rodríguez y Strike Valdés.

Tercera base: M. Aragon y Silvio García.

Short Stop: Joe Mooney (un americano).

Left Field: Helio Mirabal.

Center Field: Brown (cuando no pitchee).

Right Field: El Mulo Morales y Pedro Díaz.

Si Quilla Valdés es firmado, jugará como utility.

—El Almendares no tiene cambios de ninguna clase. Luque mantiene firme a sus jugadores, y anunció el domingo que saldría para esa el lunes. Quiere decir esto, que debe llegar a la Habana el martes o el miércoles.

Lázaro Salazar, primera base del Almendares y estrella de los New York Cubans saldrá para la Habana el dío ocho.

Los Pittsburgh Crawford, que han discutido con los Cubans la serie mundial de color, saldrán en estos días en dirección a Ciudad de México, donde celebrarán alrededor de 25 games. Gibson va con ellos, por tanto no podrá ir a la Habana.

Dihigo está tratando de llevar a Duncan en lugar de Gibson, y quiere también a Cortes qu ha trabajado muy bien este año por aquí.

—Mike González ha asegurado ya a Jorocón Wilson y al outfielder Williams pero, aún está pendiente de los jugadores de México.

Por dos veces vencieron ayer los "Gigantes"

El Filadelfia resultó su víctima en esta oportunidad y Al Smith actuó a la caja

NEW YORK, septiembre 24. (AP).— Con Al Smith pitcheando una gran pelota a primera hora y una buena contribución de siete errores de los Pillis en el segundo, los Gigantes ganaron el doble header de esta tarde frente a los Phillis, 6 por 0 y 7 por 6.

Los Gigantes anotaron sus carreras en el primer game en los tres primeros innings a costa de Curt Davis. Ott pegó su jonron número 31 del año.

La última carrera del desafío final fué anotada por Weintraub después que Danning elevó un largo fly al jardín izquierdo.

Primer juego

		C.	H.	E.
Philadelphia .	000 000 000	0	9	2
New York . .	114 000 00x	6	12	0

Segundo juego

		C.	H.	E.
Philadelphia .	100 001 310	6	12	7
New York . .	300 120 001	7	11	2

Venció el Cuba Nueva en un buen partido de basket al team del Hershey S. C.

En un buen juego de basket ball los muchachos del Cuba Nueva se apuntaron un magnífico triunfo sobre el Hershey con anotación final de 27 por 24. La labor personal de López y Alcalde pesó mucho en la decisión de este encuentro.

Véase el score:

H. S. C.

	Fig.	Fog.	FP
M. Juan, 3	3	4	0
N. Mañach, 11	0	0	0
Silvestre, 10	1	0	3
Olmedog, 2	2	0	3
O. Valdés, 7	2	0	0
G. Bolaños, 9	2	0	2
P. Torres, 5	0	0	0
Totales	10	4	8

CUBA NUEVA

	Fig.	Fog.	FP.
J. Fernández, 9	2	1	1
D. López, 13	3	3	0
F. López, 11	2	1	1
J. Alcalde, 4	3	1	4
O. Hernández, 8.	0	1	6
A. Hernández, 3	0	0	4
Totales	10	7	8

Totales:

Hershey	24
Cuba Nueva	27

DERROTAN LOS «BROWNS» A LOS «WHITE SOX»

CHICAGO, septiembre 24. (AP)— Con dos jonrones de I. Burns, que se significó mucho en el ataque, el San Luis Browns derrotó esta tarde dos veces a los White Sox con scores de 3 por 0 y 6 por 3.

Jack Knott permitió solamente tres hits en el primer game para apuntarse su triunfo número 11 del año.

Zeke Bonura se llevó su homer número 21 del año.

Primer juego

		C.	H.	E.
St. Louis . .	200 000 001	3	11	0
Chicago . .	000 000 000	0	3	1

Segundo juego

St. Louis	100 020 012	—6
Chicago	000 210 000	—3

VENCIO AL DETROIT EL CLEVELAND: 14X7

CLEVELAND, septiembre 24.(AP). El team de los Indios del Cleveland, conectando quince hits entre ellos tres jonrones, venció al Detroit Tigres, campeones de la Liga Americana, 14 por 7.

La primera Hal Torsky pegó su jonrón número 25 de la season y Roy Phillips produjo su primer hit como miembro del team.

Anotación por entradas:

		C.	H.	E.
Detroit . . .	011 300 020	7	9	2
Cleveland . .	300 210 35x	14	15	2

DE AJEDREZ

Por EVELIO BERMUDEZ

El Torneo que de alguna manera festeja el Cincuentenario del Club de Ajedrez de la Habana y que al abrirse la inscripción prometía un conjunto numeroso de jugadores, experimentó considerables bajas poco antes de su inauguración.

Manuel Arriandiaga y José González acusan las dos ausencias más sensibles ya que por sus demostraciones con los Juveniles parecían contendientes de fuerza. El primero ingresó en una clínica con un ataque de apendicitis y el segundo nos abandonó para continuar sus estudios en los Estados Unidos.

El doctor José Fernández Valdés hubo de retirarse después del primer round por ser incompatibles los días de juegos con su trabajo particular Ocupa el puesto del doctor Fernández Valdés el joven Navasal, que el año pasado y anteriores participó con entusiasmo en las competencias juvenils

Solamente cinco jugadores están celebrando el torneo de Verano: Francisco Planas, Carlos A. Palacios, Carlos Sardiñas, Armando Bucelo y Serapio Navasal.

El pequeño entry desarrollará la justa con comodidad.

Para complacer diversas demandas de compañeros y ajedrecistas, ofrecemos las siguientes aclaraciones y en algunos casos rectificaciones de interés general:

El torneo Juvenil se ha celebrado cuatro veces. Los tres primeros los ganó Armando Bucelo y en dos ocasiones invicto El Cuarto Torneo Juvenil que se acaba de celebrar arrojó el Estado final siguiente:

Arriandiapa	12½	1½
Bucelo	10½	3½
González	10	4
Broderman	10	4
S. Betancourt	6	8
R Betancourt	4	10
Morales	3	11
Blanco	0	14

La perfomance de Arriandaga fué espléndida pues solamente entabló una partida con González, y perdió una con Bucelo. El Torneo fué a doble round.

Cuando hace poco se celebró un macht entre jugadores de Santa Clara contra un grupo de otras partes de la misma Provincia, el señor De Feria representó a Cabaiguán y no a Caibarién como equivocadamente publicamos.

El torneo inglés que comprendía a Capablanca, Alekhine y doctor Lasker no se celebrará hasta el año que viene.

Nada podemos informar sobre el torneo de las Naciones que se inauguró el pasado 28 de agosto en Varsovia Cuando se reciba la última revista de ajedrez informaremos.

El dilecto amigo y veterano amateur Nené de Armas se lamenta del olvido de la actual generación en relación con el glorioso pasado ajedrecístico. Necesitaríamos algún espacio para contestar al doctor Armas, que por otra parte tiene muchísima razón En cambio, vamos a reproducir en su obsequio dos finales muy hermosos, que recientemente dió mucho que hacer a los muchachos del Club de Ajedrez de la Habana.

Primer final: Blancas: R2TR; P2CR; P3AR y P4CR. Negras: R1CD;; P2TD P3CR y P4CR. Juegan las blancas y Tablas.

Segundo final: Blancas:: R6D; A7AD; P5AD y D6CD. Negras R1TD; T1AD;; A4CD; P3TD; P3AD y P7AR. Juegan las blancas, y ganan

Gran match decisivo el sábado entre los teams Escuela de Comercio y Acción Republicana

En los juegos del sábado y el domingo de la Liga Social, se ventila el primero y el segundo lugar. Bofill contra Valdés. Enorme entusiasmo por presenciar ambos encuentros

Puede decirse que ha llegado a su final, el interesante Campeonato de base ball de la Liga Social de Amateurs de Cuba.

En los dos juegos del sábado y del domingo se ventilan el primer lugar y el segundo del Campeonato, para cuyos ganadores hay entre otros premios dos hermosas copas de plata.

La contienda se ha desarrollado de manera interesante, y de eso pueden hablar muy alto la Liga Social y se ha puesto más aún, con los nueve esceones que Octavio Cabrera le disparó el domingo en el Ferroviario a los «republicanos».

EL SABADO

En el turno inicial del sábado, en el Gran Stadium Cerveza Tropical, se batirán Omnibus Aliados y A.D.C. Estos teams a la inversa de los otros, discutirán el sótano, pues ninguno quiere quedar en ese puesto.

En este día, los dos managers pondrán sus mejores lanzadores, los adecistas usarán a «Papaberón» Mendizábal y los «guagueros» a Octavio Cabrera, el de la bola submarina.

Después viene el match «cumbre» entre Acción Republicana y Escuela de Comercio.

Este es un juego de vida o muerte, los «republicanos» tienen que ganar, para no tambalearse en el lugar de honor y los «escolares» por dos motivos, pues de ganar pueden obtener el pináculo de la procesión, pues si pierden, les peligra el segundo puesto.

Si pierden los «republicanos» se ven precisados a ganar el domingo forzosamente, y a los «escolares» les pasará lo mismo si pierden, que tienen que vencer el domingo.

Los «políticos» pondrán en el box a su estrella Emilio Bofill y por los escolares lanzarán la Wilson 150 cc. el líder de los pitchers J. Valdés.

Con este par de juegos tan interesantes, de seguro que se llenarán los hermosos terrenos tropicalinos, que podrán ser vistos al precio popular de una peseta.

EL DOMINGO

El domingo en primer turno Havana Electric y Escuela de Comercio.

Después Acción Republicana y A.D.C.

Comenzará el viernes el basket juvenil

Se celebrará en el Club San Carlos tomando parte en él cinco equilibrados teams

El viernes 27 de la presente semana será inaugurado en el floor del Club San Carlos el campeonato de basket ball juvenil que por invitación convocó este club, y al cual respondieron los conjuntos de la Juventud Atlética Viboreña, Asociación de Dependientes, Club Unidos y San Carlos.

Y en la junta celebrada el viernes de la semana pasada quedó acordado que sólo será de dos vueltas por lo que durará dos semanas, se jugará por las reglas del año 1934-35, y actuarán para garantía de los clubs y de los fanáticos los miembros de la Asociación Nacional de Oficiales de basket Ball en esta competencia.

Pasado el sorteo de los números correspondió el número 1 al San Carlos, el dos al Dependientes, el 3 al Club Unidos y el 4 a la Viboreña.

Y queda formado por lo tanto el programa inaugural en la siguiente forma:

9 P.M.—Dependientes vs. San Carlos.

10 P.P.—Viboreña vs. Club Unidos.

Por lo que se ve de estos juegos y por la rivalidad entre los clubs contendientes se espera gran lleno para esa noche en el floor de los carlistas dado que los precios están también a la altura de las circunstancias. 10 centavos costará la entrada para los caballeros y sólo cinco centavos para las damas.

El resto del schedule de la primera vuelta es como sigue:

Lunes:
San Carlos vs. Clubs Unidos. — Juventud Viboreña vs. Dependientes.

Miércoles 2.
San Carlos-Juventud Viboreña. — Dependientes-Club Unidos.

Y la segunda y última vuelta se comenzará a jugar el viernes 4 de la entrante semana.

HALLAHAN DIO UN EXITO AL SAN LUIS

SAN LUIS, septiembre 24. (AP). Con Bill Hallahan en un gran día, permitiendo solamente tres hits, los Cardenales derrotaron al Pittsburgh 11 por 2 para seguir luchando por el primer lugar de la Liga Nacional en la serie que abrirán esta tarde con los Cubs de Chicago

Por el triunfo de hoy los Cardenales se han colocado a tres juegos del primer lugar. Este ha sido el éxito número 14 del veterano Hallahan en el año.

Paul Dean está listo para abrir mañana frente a Lon Warneke y Dizzy posiblemente actuará el jueves.

Anotación por entradas:

		C.	H.	E.
Pittsburgh .	002 000 000	2	3	3
St. Louis . .	302 130 02x	11	11	0

EN LAS GRANDES LIGAS

RESULTADO DE LOS JUEGOS CELEBRADOS AYER

LIGA NACIONAL

N. York, 6; Filadelfia, 0.
N. York, 7; Filadelfia, 6.
S. Luis, 11; Pittsburgh, 2.
Brooklyn, 5; Boston, 3.
Brooklyn, 6; Boston, 5.

LIGA AMERICANA

Boston, 8; Filadelfia, 2.
Boston, 6; Filadelfia, 5.
S. Luis, 3; Chicago, 0.
S. Luis, 6; Chicago, 3.
N. York, 14; Washington, 6.
Cleveland, 14; Detroit, 7.

ESTADO DE LOS CLUBS

LIGA NACIONAL

	G.	P.	Ave.
Chicago	97	52	.651
San Luis	94	55	.631
New York	89	58	.605
Pittsburgh	85	65	.567
Cincinnati	67	84	.444
Brooklyn	66	83	.443
Filadelfia	64	87	.424
Boston	36	112	.243

LIGA AMERICANA

	G.	P.	Ave.
Detroit	92	54	.630
New York	87	59	.596
Cleveland	78	70	.527
Boston	76	74	.493
Chicago	71	76	.483
Washington	66	83	.443
San Luis	63	84	.429
Filadelfia	56	89	.386

JUEGOS SEÑALADOS PARA HOY

LIGA NACIONAL

New York en Brooklyn:
Mungo vs. Gumbert.
Clark vs. Fitzsimmons.
Chicago en San Luis:
Warneke vs. P. Dean.

LIGA AMERICANA

Detroit en Cleveland:
Auker vs. Pearson.
Filadelfia en Boston:
Blaeholder vs. Bowers.
San Luis en Chicago:
Andrews vs. Phelps.

Narciso Picazo o Mercadefe vs. el Vedado T. C.

Dos juegos se celebrarán en el Vedado el domingo y el sábado no se jugará. Cartel

La cartelera de base ball para el próximo final de semana nos anuncia double header en el Vedado Tennis Club y un game sencillo en Hershey El sábado hay receso.

El orden de juegos es así:

Domingo:

(Vedado)

1—Fortuna vs. Cubaneleco.
2—Vedado vs. Teléfonos.

(En Hershey)

1—Atlético vs. Hershey.

Está de receso el Regla. Los games del domingo son interesantes y de mucha importancia para sus protagonistas. El Fortuna está aspirando al segundo puesto y quiere finalizar dentro del dinero. El mejorado Cubaneleco ha de ofrecerle una batalla formidable a los fortunistas para consolidar su posición. El Vedado está por la goma y con Juan Decall en la caja, quiere seguir ganando en lo que resta de temporada. Los telefonistas dependerán de Mercadefe o Domínguez.

El game suspendido el domingo entre Teléfonos y Atlético se jugará al final de la justa si hace falta.

Ugalde y Betancourt serán rivales del gran maestro esta noche en el Habana-Madrid

Valenzuela será el compañero eficaz de Epifanio. Sarmiento y Labat Mayor contra Constante y Aníbal en el último partido. Los pagos de anoche fueron buenos

Ugalde y Betancourt que perdieron honrosamente jugando mucho contra Labat el lunes último y tanto que llegaron a la igualada trágica, aparecen esta noche en el segundo partido. Estos dos muchachos resultan ahora una positiva atracción, porque han formado una unión plena de cohesión y de eficiencia y ya se sabe que eso es cosa imprescindible en todos los deportes, donde es preciso que jueguen juntos dos o más atletas.

Pero a una, otra. Y a esa pareja fuerte le saldrá al encuentro otra de inmejorables condiciones. Nos referimos a Valenzuela y Epifanio. El Maestro es siempre el Maestro. Jugador inteligente, conocedor de las debilidades de sus rivales pone la bola donde sea más difícil que sus contrarios puedan devolverla. Trasteador, hace trabajar a los contrincantes, con el santo fin de que pierdan la mayor cantidad de energías posibles.

Valenzuela será digno compañero de Epifanio, pero el astuto Ugalde y el eficiente Betancourt vienen de jugar con el Cachorro y de hacer un brillantísimo papel y dicen que ya no les pueden hacer cuentos los otros pelotaris del cuadro. Por eso la lucha del segundo partido de esta noche será sensacional.

En el tercero, Sarmiento y Labat mayor serán los contrarios de Constante y Aníbal y quien examine ese partido detenidamente, llegará a la conclusión de que es imposible adelantar cuál de los dos colores será el triunfador.

ESTA NOCHE
(A LAS 8 Y MEDIA)

PRIMER PARTIDO, A 25 TANTOS: Ortega y Azpeitia, blancos, contra Torres y Barrios, azules. A sacar ambos del cuadro 14 y medio.

PRIMERA QUINIELA, A 6 TANTOS: Ortega, Azpeitia, Torres, Barrios, Valenzuela y Betancourt.

SEGUNDO PARTIDO, A 30 TANTOS: Valenzuela y Epifanio, blancos, contra Ugalde y Betancourt, azules. A sacar los primeros del cuadro 14 y los segundos del cuadro 14 y medio.

SEGUNDA QUINIELA, A 6 TANTOS: Epifanio, Ugalde, Sarmiento, Labat mayor, Constante y Aníbal.

TERCER PARTIDO, A 30 TANTOS: Sarmiento y Labat mayor, blancos, contra Constante y Aníbal, azules. A sacar los primeros del cuadro 14 y medio y los segundos del cuadro 14.

ANOCHE

PRIMER PARTIDO

Girón y Barrios, blancos	25
Ortega y Beundía, azules	9

Ganadores: BLANCOS.

PRIMERA QUINIELA

1.—Girón	0	$ 3.57
2.—Barrios	6	1.86
3.—Ortega	2	4.76
4.—Buendía	3	3.06
5.—Bernal	2	1.48
6.—Torres	4	3.06

Ganador: BARRIOS.

SEGUNDO PARTIDO

Sarmiento y Epifanio, blancos ..	30
Constante y Montes, azules	29

Ganadores: BLANCOS.

SEGUNDA QUINIELA

1.—Sarmiento	4	$ 2.85
2.—Epifanio	1	1.56
3.—Constante	3	2.55
4.—Valenzuela	0	3.55
5.—Montes menor	6	2.69
6.—Aníbal	5	4.84

Ganador: MONTES menor.

TERCER PARTIDO

Valenzuela y Bernal, blancos	30
Montes menor y Aníbal, azules	25

TAMBIEN EL BROOKLYN LE GANO AL BOSTON

BROOKLYN septiembre 24. (AP). El Brooklyn Dodgers ayudó a hacer más firme la posición del Boston Braves en el sótano de la Liga Nacional cuando ganó el double header de esta tarde 5 por 3 y 6 por 5.

J. Babich fué el pitcher ganador del primer desafío. En el segundo, Bobby Reis ex infield y outfield, trabajó por primera vez en el box un desafío completo con gran éxito. Un rally de tres hits permitió al Boston empatar en el noveno pero un single de Tremark con las bases llenas decidió para los Dodgers.

Primer juego

		C.	H.	E.
Boston . . .	100 100 010	3	8	2
Brooklyn . .	301 001 00x	5	9	1

Segundo juego

Boston . . .	010 001 003 00	5
Brooklyn . . .	000 130 100 01	6

M.E.C.D. 2016

Baer cayó vencido en el 4º round por el poderoso punch de Louis

JOE LOUIS CONTRAJO NUPCIAS ANTES DE DIRIGIRSE AL LUGAR DEL BOUT

90,000 fanáticos presenciaron el bout de anoche

Resultados de los preliminares en el programa que se celebró anoche en el Yankee Stadium

YANKEE STADIUM, Septiembre 24 (AP).—Una casa llena de gente y una caja llena de dinero, un poco más del millón de pesos, saludó a los jóvenes gladiadores que divertirán a la multitud hasta que llegue el momento de la pelea de Max Baer y Joe Louis.

Al llegar la hora de los preliminares bajo un cielo sin estrellas, el Stadium se encontraba repleto con los 90,000 fanáticos, la multitud más grande que recuerda el sport en New York, siendo esto un record. La última vez que Yankee Stadium se vió tan lleno fué el 4 de Julio de 1928, cuando ochenta y tres mil fanáticos llenaron el campo para presenciar un doble juego entre los New York Yankees y los Atléticos de Filadelfia.

Mike Jacobs, feliz promotor del espectáculo, dijo que quedaban todavía tres mil asientos de gradas sin vender. —«Pasaré el millón de pesos»— dijo Jacobs.

En los pasillos los «bookmakers» tomaban apuestas algunos de quinientos pesos con los logros a favor de Louis subiendo hasta dos y medio a uno. Parece que el dinero a favor de Baer se acabó, pues de pronto subieron las apuestas a tres a uno a favor de Louis.

En el primer preliminar de la noche a cuatro rounds, Nathan Mann, un joven light heavyweight de New Haven, derrotó a George Chip por knoc kout técnico en el tercer round. Mann pesó 177 y Chip 175.

Bob Pastor, heavyweight, ganó por decisión a Terry Mitchell en cuatro rounds. Mitchell pesó 184 libras y Pastor 184 tres cuartos.

En el tercer preliminar George Turner, uno de los sparring partners de Max Baer, le ganó por decisión a Heinz Kohlhaas, heavyweight alemán en una pelea sangrienta. Turner pesó 185 libras y Kohlhaas pesó 205.

EXIJA el SUPLEMENTO en ROTOGRABADO con esta EDICION

Joe Louis llegó primero al ring que Maxie Baer

NEW YORK, Septiembre 24. (AP) Al comenzar los preliminares, hay muchas estrellas cinematográficas en los asientos del ring, entre ellos vemos a Wallace Beery, Bert W. Keeler, Robert Woolsey, Arline Judge, Lee Tracy, Richard Barthelmees y George Raft.

Entre otros vemos a Irving Berlin, célebre compositor musical; George M. Sánchez, magnate azucarero cubano, y Sally Rand, aunque viene sin abanico.

El desfile de personalidades fué enorme. Entre estos vemos al Gobernador de Nueva Jersey, Harold Hoffman y a David Wilentz, el Fiscal de la famosa causa del secuestro del hijo de Lindbergh.

Gene Tunney llegó y saludó afectuosamente a Jack Sharkey.

«Ojalá gane Baer», dijo el excampeón mundial Tunney, pero Louis debe ganar.

«Yo apuesto a Maxie, dijo el famoso Babe Ruth al entrar en el parque donde adquirió su fama como jonronero.

Louis llegó a su cuarto de vestir escoltado por una enorme guardia de policías a las 7:20 p.m. Llegó veinte minutos antes que Baer.

Edgar Hoover, jefe de los famosos G-men, se sentó en el palco de la prensa. Tomó asiento sin decir palabra alguna, al lado de Lewis Lawes, alcaide de la famosa cárcel de Sing Sing.

El Gobernador de New York Lehman se sentó a cuatro filas del ring, tomando su asiento durante el segundo preliminar. Es uno de los pocos fanáticos que se ha quitado el sombrero, pues hay una brisa ligera soplando, aunque la noche es clara y no hay una nube en el cielo.

LA LLUVIA SUSPENDIO DOS ENCUENTROS DE BASE BALL EN MATANZAS

El pasado domingo, estando celebrando el desafío de Base ball entre los clubs «La Jarcia» y «Los Veteranos» en el Parque Central, fué suspendido por la lluvia, estando el juego en el cuarto inning con el score de 2x0 a favor de la Jarcia. Los lanzadores de este juego eran J. González «Paco» y Cheo Pérez, «curvita».

Pérez solo permitió que su curva fuera bateada de hit por dos ocasiones, mientras que su compañero permitió cinco hits.

OTRO JUEGO SUSPENDIDO

El Palmar de Junco fué escenario para el match entre los clubs «Versalles» y «Progreso».

Este desafío fué también suspendido en el segundo inning, estando el juego 1x0 a favor de los primeros.

EN EL CASTILLO PEÑAS ALTAS

En este terreno midieron su calibre los clubs «Corona» y «La Marina», saliendo triunfante el primero con score de 7x3.

CONTRA LAS AFECCIONES DE LA PIEL
Mitigal
BAYER

MAX BAER CAYO DERRIBADO EN EL TERCER ROUND Y SOLO LA CAMPANA PUDO IMPEDIR QUE EL GRAN JOE LOUIS CONSOLIDARA SU TRIUNFO EN ESE ASALTO

Dos veces, por el conteo de nueve y cuatro, cayó el ex-campeón del mundo en el tercer round ante el ataque terrorífico del orgullo de Detroit, Joe Louis

JACK DEMPSEY ACTUO EN LA ESQUINA DE MAX BAER

Por PEDRO GALIANA

Especial al DIARIO DE LA MARINA

NEW YORK, Septiembre 24 (AP). «Alguien tenía que caerse, y ese alguien no iba a ser Baer»,— dijimos ayer; sin embargo, Maxie fué el que besó la lona, y podemos asegurarle que lo hizo en forma tan convincente que no dejó lugar a dudas.

Joe Louis, el orgullo de Detroit, es un gran boxer y su paso al Campeonato del Mundo es realmente cuestión de tiempo. Esta noche se ha enfrentado con un Baer modelado, bien preparado y dispuesto a dar la mejor pelea de su vida, y ello no alteró sus planes en lo más mínimo. Desde que comenzó el bout atacó a Maxie con constantes izquierdas a la cara y después de ponerle la cara como un tomate en los dos primeros rounds, empezó a dejar caer sus puños con fuerza tal que el ex-campeón fué repetidas veces a la lona.

Baer cayó dos veces en el tercer round, sin poder hacerle daño a Louis y volvió a besar la lona a los 2 minutos y 50 segundos del cuarto asalto, para no levantarse más. Si ustedes nos permiten serles sinceros, declararemos aquí que ningún otro boxeador ha recibido tantos golpes por la cara como Maxie en los tres rounds y medio que tuvo frente al Peligro de Detroit.

Desde que comenzó el match, Louis tomó la ofensiva y no le quitó la izquierda de la cara a Baer. En los primeros instantes, todo el mundo pensó que Baer estaba resistiendo todas las acometidas para iniciar después una ofensiva sensacional que le diera la victoria, pero, Baer nos estaba engañando. Estaba recibiendo todo el vigor de la izquierda de Louis para resultar un knockout más en la hermosa cadena que está confeccionando este negrito.

Baer no tuvo el menor chance. Sólo finalizando el segundo round, momentos antes de sonar la campana, decidió abrir su guardia y atacar para marcar unos golpes efectivos. Louis recibió un fuerte derechazo en el estómago y resbaló, pero, de ahí no pasó la cosa. En el round siguiente volvió a tomar la ofensiva, y desde ese instante Baer fué un candidato fácil a la derrota.

En esta corta pelea, ninguno de los fanáticos tuvo duda de quién iba a ganar desde que se celebró el primer round. Louis dominó siempre, y todo el mundo comprendió que el knockout de Baer era cuestión de tiempo.

Louis, francamente, parece una maravilla, y puede decirse que pocos boxeadores nuevos como él, en una pelea de tanta importancia como la que se efectuaba, pelean en la forma en que lo hizo, dando la sensación de ser un maestro consagrado y de enorme experiencia en el ring.

En el primer round, Baer no se arrimó mucho a Louis, y éste le atacó con constantes izquierdas a la cara. La proporción de los golpes a favor de Louis era realmente alarmante. Por cada uno, pobre, que daba Baer, Louis le contestaba con cinco o seis a la cara, haciéndole retroceder y mantenerse a la defensiva. Louis siguió atacando en esta forma en el segundo y tercer round, y no fué hasta el cuarto que vino a usar su primera derecha.

«Mamá» Baer tendrá mañana verdadera dificultad para reconocer al «playboy» de Broadway. Louis le ha desfigurado la cara por completo y le ha roto toda la nariz. Baer mismo se buscó su suicidio por pelear con la guardia baja en los primeros rounds. Ello dió oportunidad a Louis para descargar sus primeros golpes de izquierda, y después que Joe se dió cuenta de que era el mejor del ring no retrocedió en lo más mínimo.

Hubo un instante, en el segundo round, en que Baer cambió muchos golpes con Louis, cerca de las cuerdas del ring. Probablemente, Max creyó que ese era el momento indicado para acabar con el poderío de su rival, pero, Louis no sólo recibió perfectamente todo lo que el ex-campeón le envió, sino que le devolvió uno a uno cada uno de los golpes, y siempre, dirigiendo la ofensiva a la cara, donde hacía verdadero estrago. Con esto, terminó la duda de si Louis podía o no resistir lo que le enviaran. La respuesta es esta: Joe no sólo aguanta, sino que conecta con tal habilidad con ambas manos que no hay quien se le resista. Si la pelea con Braddock es firmada para el año entrante, apuesten hasta la camisa a que el chiquillo de Jack Blackburn será el próximo campeón mundial.

LA PELEA ROUND POR ROUND

PRIMER ROUND.—Baer sale despaciosamente de su esquina un poco agachado y Louis abre el ataque, metiéndole media docena de jabs en la cara. Louis falla un gancho de izquierda al cuerpo y Baer le da un salvaje derechazo en la cabeza. Ambos entran en clinch. Los dos fríos y sin una expresión en la cara, cambian golpes flojos. Su cara nunca cambiando de expresión, Louis mete otra media docena de golpes en la cabeza a Baer, le mete un gancho de izquierda a la cabeza y después conecta dos golpes en la quijada de Maxie. Una derecha a la cabeza hace sangrar a Baer de la nariz, lo cual enfurece a Baer que falla un tremendo golpe con la derecha. Baer abre un salvaje ataque sobre Louis, pero Louis sin gran esfuerzo fuerza a Maxie hasta las sogas, donde lo martilló despiadamente con ambas manos en la cabeza. Baer se mece en la esquina, mientras Louis lo martilla sin cesar al sonar la campana. Sangrando copiosamente Baer le da una galleta al negro al dirigirse a su asiento. El round es de Louis).

SEGUNDO ROUND.—Otra vez Baer trata de hacer algo con su izquierda y recibe un hook de izquierda en pleno rostro. Louis pega a Baer, que sangra por la nariz. Louis va al ataque y lleva a Baer hasta una esquina, metiéndole tres formidables derecha en la barba. Baer trata de defenderse, pero Louis lo persigue y con un hook de izquierda y una derecha al mentón, lo lleva hasta las sogas. La campana suena cuando Baer logra conectar una fuerte derecha a la cabeza del negro. El round es de Louis).

TERCER ROUND.—Con nuevas energías Baer ataca a Louis y le envía una izquierda a la cabeza, pero Louis riposta con jabs de izquierda. Louis pega un hook de izquierda al mentón de Maxie, pero el californiano parece más confiado; van al clinch y pega Max a Louis en la cabeza, con ambas manos. Louis pierde su ecuanimidad y saca con éxito su gancho de izquierda para hacer blanco en la cabeza de Max. Este trata de repetir su ataque a la cabeza del ex bombero, pero se encuentra con una lluvia de hook izquierdos que hace caer a Max por el conteo de nueve. Nuevamente recibe un nock down Max Baer al conectar felizmente Louis su famoso gancho, pero la campana aparentemente salva a Baer al conteo de cuatro. Dempsey lleva a su hombre a la esquina y trata de reanimarlo en un desesperado esfuerzo. (Round de Louis).

CUARTO ROUND.—Louis lo inicia conectando dos izquierdas a la cabeza de Baer. Dos veces pega en la barba de Baer, con dos ganchos de izquierda. El ataque de Louis es combinado y terrorífico. En él entra de todo: derechas, izquierdas y ganchos. Baer da señales de agotamiento. Una derecha y otra izquierda llevan al ex campeón hasta las sogas. Louis pega una derecha y van a un clinch. Baer está sangrando. Otra de echa de Louis hace caer a Baer. El referee Donovan le cuenta los «diez». El propio oficial lo ayuda después a incorporarse para ir hasta su esquina. Louis es el triunfador. Habían transcurrido dos minutos y 50 segundos del cuarto round.

Lefty Grove ganó ayer su juego No. 20

BOSTON, septiembre 24. (AP).—Bob Lefty Grove ganó hoy su juego número 20 del año y los Red Sox terminaron el día con un doble éxito sobre los Atléticos.

Grove detuvo a los Atléticos en tres hits hasta el noveno para capturar el game de apertura, 8 por 2, y por un buen rally de cinco carreras en el segundo su team se llevó el segundo también.

Primer juego

		C.	H.	E.
Philadelphia	000 000 002	2	6	0
Boston	001 100 15x	8	9	1

Segundo juego

Philadelphia	200 002 001	5
Boston	500 000 10x	6

CINCO PELEAS HAN DADO HASTA AHORA MAS DE UN MILLON

(Especial al DIARIO DE LA MARINA).

NEW YORK, Septiembre 24.—Mientras a lo largo de Broadway y la 49, el público se faja por conseguir algún ticket para la pelea, pagándolo a precio exorbitante, los felices poseedores de sus boletos se entretienen en comentar ahora «las posibilidades de la recaudación» y la mayoría marcha acorde en que se logrará otra entrada de un millón de pesos.

Los expertos han ido en busca de las estadísticas y éstas han arrojado la siguiente recaudación de las más importantes peleas que se recuerdan:

Año.	Nombre.	R	P.m.a.
1927	Dempsey-Tunney	2,658,668	50,00
1926	Dempsey_Tunney	1,895,733	50,00
1921	Dempsey-Carptr.	1,789,238	50,00
1923	Dempsey_Firpo..	1,188,603	27,50
1927	Dempsey-Sharkey	1,083,530	27,50
1930	Sharkey-Schmling	749,935	27,50
1928	Tunney_Heeney..	691,014	27,50
1924	Firpo-Wills	509,135	25,00
1919	Dempsey-Willard	452,224	50,00
1923	Firpo-Willard...	430,339	25,00
1929	Sharkey-Stribing.	405,900	25,00
1929	Schmeng-Uzcudun	378,902	27,00
1931	Schmlg-Stribbling	349,415	25,00
1935	Louis-Carnera...	328,655	16,50
1910	Jeffries_Johnson.	270,755	50,00
1929	Sharkey-Loughran	254,501	16,50
1931	Sharkey-Walker.	238,831	16,50
1932	Sharkey-Schmlg.	432,365	27,50
1933	Schmeling_Baer.	244,886	20,00
1934	Carnera-Baer...	428,000	25,00
1927	Sharkey-Maloney	250,000	16,50
1935	Baer-Braddock..	205,355	20,00
1923	Dempsey_Gibbons	201,485	25,00

Nota: R., Recaudación en pesos; P. m. a., Precio más alto en pesos.

EL PROBLEMA DIARIO

Debe apuntarse una base robada a un corredor que, estando en primera, gana fácilmente la intermedia con un hombre en tercera, cuando el catcher no tira?

RESPUESTA

Si pudiendo sacar un catcher no tira a la intermedia, por temor a que un hombre colocado en tercera le anote, el scorer debe acreditarle una base robada al jugador.

A LOS ATLETAS OLIMPICOS

CITACION

Citamos por este medio a todos los atletas olímpicos de campo y pista, para la reunión que ha de efectuarse el jueves 26 de los corrientes, a las seis de la tarde, en los antiguos terrenos de «Almendares», situados en Almendares y Arbol Seco.

Asunto a tratar:

Festival a favor del Retiro Periodístico.

Por lo que esperamos, como corresponde, la más puntual asistencia de todos los compañeros.

Alejandro Fernández,
Luis de J. Martínez.

¡Y van 25! Suman ya 25 los triunfos consecutivos de Joe Luis en su gloriosa carrera del ring. Anoche derribó a Max Baer y va ahora camino derecho de la corona mundial. ¿Quién puede dudarlo?... 21 victorias por «knock cuts»: 4 por decisiones: he ahí el resumen del record de Louis.

RECORDS OFICIALES DE BAER Y LOUIS

JOE LOUIS

Nació en Mayo 12, 1914, Lexington, Alabama.

KNOCKOUTS:

1934: Jack Kracken, 1; Willie Davis, 3; Larry Udell, 2; Buck Everett, 2; Alex Burchuck, 4; Art Sykes, 8; Jack O-Dowd, 2; Stanley Poreda, 1; Charley Massera, 3; Lee Ramage, 8.

1935: Hans Birkie, 10; Lee Ramage, 2; Donald (Red) Barry, 3; Roy Lazar, 3; Biff Benton, 1; Roscoe Toles, 6; Willie Davis, 3; Eddie Stanton, 3; Primo Carnera, 6; King Levinsky, 1.

GANADAS:

1934: Jack Kranz, 6; Adolph Wiater, 10.

1935: Patsy Perroni, 10; Nate Brown 10.

Total de bouts: 24; ganados 4; por knockouts, 20.

MAXIE BAER

Nació en Omaka, Nebraska, Febrero 11, 1909.

KNOCKOUTS:

1929: Chief Cariboo, 2; Tillie Taverna, 1; Sailor Leeds, 1; Al Ledford, 3; (twice); Frank Rudjenski, 3; George Carroll, 1; Chief Cariboo, 1; Alec Rowe, 1; Tillie Taverna, 2; Chet Shandell, 2; Tony Fuente, 1.

1930: Tony Abbot, 6; Jack Stewart, 2; Tom Turner, 6; Jack Linkhorn, 1; Buck Weaver, 1; Ernie Owens, 5; K. O. Christner, 2; Frankie Campbell, 5

1931: Tom Heeney, 3; Ernie Owens, 2; Jack Van Noy, 8; Joe Santa, 10; Les Kennedy, 3.

1932: Walter Cobb, 4; Paul Swiderski, 7; Tuffy Griffith, 7.

1933: Max Schmeling, 10.

1934: aPrimo Carnera, 11.

GANADAS:

1929: Benny Hill, 4 (twice); Nate Brown, 6.

1930: Ernie Owens, 10.

1931: Johnny Risko, 10; Arthur De Kuth, 10.

1932: King Levinsky, 10; Tom Heeney, 10; King Levinsky, 20; Ernie Schaff, 10.

PERDIDAS:

1929: Jack McCarthy, 3 (foul).

1930: Tony Abbott, 3; Les Kennedy, 10; Ernie Schaff, 10.

1931: Tommy Loughran, 10; Johnny Risko, 10; Paulino Uzcudun, 20.

1935: bJames J. Braddock, 15.

Total de bouts: 48; ganados 10; por knockouts, 30; perdidos 7; perdida por foul, 1.

a Ganó el chamuion heavyweight.

b Perdió el campeonato.

CANARON LOS TAINOS JR. EN LA CASA BENEFICENCIA

El próximo pasado domingo por la mañana, ante numerosa concurrencia y en los amplios terrenos Stadium Beneficencia, se celebró el segundo y último juego, de una serie de tres concertada entre los clubs juniors «Tainos», de la Casa de Beneficencia y Maternidad, de la Habana, y «Estrellas del Cristo», venciendo los primeros con la anotación de 8x4, y cupiéndole la gloria de ser los únicos vencedores de esa importante e interesante serie.

El Club de las Estrellas, se presentó reforzado, viniendo al frente del conjunto, como manager, el señor Francisco Azor, conocido jugador amateur.

El pitcher, de los vencedores, el zurdito José Montero, trabajó de un modo perfecto, anotándose en solo cinco innings que duró el juego nueve struck outs siendo seis de ellos en los dos primeros innings, no logrando dejar en blanco a sus nobles adversarios por la pésima actuación del short stop, Orlando Tapia.

Otro de los más distinguidos, fué el joven Antolín Valdés, con un oportuno hit de dos bases con las lunetas llenas de tainos.

En este juego hubo que lamentarse el accidente sufrido por el valiente Tranquilino Coizo, al ser lesionado gravemente en la cabeza. Fué sacado del terreno en hombros de sus compañeros y llevado inmediatamente a la enfermería, siendo rápida y eficazmente atendido por el doctor Julio C. Portela, queridísimo director de la Casa de Beneficencia.

Hacemos fervientes votos por el pronto restablecimiento del simpático Tranquilino.

He aquí el score del juego de referencia.

ESTRELLAS DEL CRISTO

	V.	C.	H.	O.	A.	E.
V. Rodríguez, ss	2	2	0	0	3	0
C. Azor, rf, cf	3	0	0	0	0	0
R. Rodríguez, 2b	3	0	0	2	0	0
E. Buzaurrieta, cf, p	3	0	0	1	0	1
P. Mont, c	2	0	1	3	1	1
A. Sanz, 3b	3	0	1	0	0	0
S. López, 1b	2	1	1	4	0	0
F. Barranco, lf	3	0	1	0	0	0
M. Azor, u. rf	2	1	1	1	0	0
L. Morejón, rf	1	0	1	0	0	0
Totales	24	4	6	12	4	2

TAINOS

	V.	C.	H.	O.	A.	E.
P. Baguena, lf	1	1	0	0	0	0
J. Alfonso, cf	3	0	0	0	0	0
D. González, 1b	2	0	0	3	0	0
O. Tapia, ss	3	1	2	1	0	3
J. Montero, p	2	1	0	0	1	0
L. Oliver, 2b	1	1	0	0	1	0
R. Ramírez, rf	1	1	0	0	0	0
A. Valdés, c	1	1	1	8	0	0
T. Coizo, 3b	0	0	0	0	1	0
T. Rodríguez, c	0	1	0	1	0	0
J. Gómez, 3b	0	0	0	0	1	0
Totales	14	8	3	15	3	3

Anotación por entradas:

Estrellas del Cristo .. 110 20—4

Tainos Junirso .. .. ..008 0x—8

Sumario: carreras mpujadas: Tapia T, Valdés 2, M. Azor, Gómez, Ramírez. Two bases hits: Valdés. Stolen bases: Báguena, T apia. Quedados en bases: Estrella 8. Tainos 2. Struck outs: Montero 9, Azor 2, Buzaurrieta 2Bases por bolas: Montero 4, Azor 6, Muzaurieta 2, Dead balls, Mazaurrieta 1. a Montero. Wild: Montero. Tiempo: 1h, 20, Umpires. H. Valdés (home) P. Fernández y N. Azor, bases Sscorer: Diviño. Observaciones: Solo se jugaron cinco inning por acuerdo de los managers. Al pitcher Azor, en 2 y un tercio de innings le fueron 8 veces al bat, le anotaron 5 carreras y le dieron un solo hit, el resto Muzaurrieta. Lo perdió Azor.

El programa para el próximo domingo en el Campo Cerveza Polar, será el siguiente:

A la 1: Cultural y Nacional.

A las 2 y 10: Centro Gallego y Olimpia.

Y a las 3 y 45: Iiberia y Juventud Asturiana.

En los encuentros de primera categoría se discutirán los trofeos «Crisci» y Habana.

El próximo viernes será la Asamblea general sobre las reformas reglamentarias.

Llevó Max Baer una ventaja de 11 libras a Louis

Hubo discusión agria por los guantes y el manager de Joe Louis lo aceptó todo

NUEVA YORK, Yankee Stadium septiembre 24. (AP).—Sonriente y confiado, Max Baer, se dirigió a Yankee Stadium esta noche para su encuentro con Joe Louis, mientras 90 mil fanáticos, el gentío más grande que recuerda la historia del pugilismo en New York, se congregaban en los alrededores del Stadium.

Estas personas vienen de todas partes del país para dejar más de un millón de pesos en los bolsillos de Mike Jacobs, el feliz promotor que ha logrado flirtear con una casa de un millón de pesos desde los tiempos del nunca olvidado Tex Rickard.

El gentío alrededor del parque de base ball de los yankees es tremendo, utilizando todos los medios de transporte posibles. A pesar del ligero triunfo mental alcanzado por Max Baer en el pasaje en la comisión atlética del Estado de New York, Louis todavía es favorito 8 a 5.

El ex-campeón pesó 210½ libras, once y un cuarto más que Louis quien pesó 199¼, pero su ventaja física es menor comparada con las concesiones que obligó al manager de Louis le concediera al amenazar retirarse del combate que significa más de trescientos mil pesos para cada boxeador.

«Está bien», gritó Baer durante una discusión que surgió sobre los guantes de seis onzas que serían usados, «La pelea se acabó! Yo me voy», y con la misma salió de la oficina.

Al momento hubo una conferencia urgente y poco después Julián Black y John Roxborough, manager del sensacional boxeador acordaron que ambos boxeadores utilizaran los guantes pedidos por Baer, especialmente construidos con unas alforzas que protegen los nudillos del dedo gordo cuando el puño está cerrado.

Además los managers de Louis acordaron utilizar un vendaje de doce pies de ventadje suave en lugar de los acostumbrados de seis pies y además otro más grueso de seis pies en lugar de dos. Todas estas concesiones de los managers de Louis dan a Baer más protección para sus manos, las cuales le han dado mucho que hacer últimamente y que, según Baer, le costaron el campeonato.

Baer obligó a Louis que la esperara más de una hora antes de efectuarse el pesaje en la comisión atlética. Louis se entretuvo leyendo unos muñequitos y casi se duerme.

Entre los dos boxeadores se cruzaron pocas palabras, Baer al llegar, le tocó en el hombro y le dijo «hello!»» pero ambos boxeadores hablaron continuamente cuando el doctor William Walker y sus ayudantes hicieron un examen minucioso de ambos contendientes declarándolos en perfectas condiciones físicas.

Louis estaba un poco más nervioso que Baer, teniendo un pulso de 76, comparado con los latidos del corazón de Baer, 68.

Baer se encontraba confiado y condescendiente. Baer no hizo ademán alguno de burlarse de Louis acerca de su próximo matrimonio, pero si lo felicitó mientras ambos posaban para varias docenas de fotógrafos.

«Esta es mi noche», dijo Baer. «Lo voy a estirar bien pronto».

SPORTFOLIO

«Santa Cruz del Sur, septiembre 16 de 1935.

Sr. Redactor de las planas de sport del DIARIO DE LA MARINA.

Habana.

Señor:

Tengo el gusto de dirigirme a usted con el fin de salir de dudas sobre una disputa que he sostenido con un amigo de esta localidad, la cual usted es quien da la razón a quien la tenga.

La disputa en cuestión es la siguiente: ¿Es cierto que en un partido de Balompié sostenido entre dos eleven ingleses hace tiempo, los cuales son Cambridge vs Oxford, la concurrencia fué de trescientas mil almas (300,000)?

También quiero saber como si es cierto que la mayor concurrencia asistida a una función deportiva exceda de esta cifra. cuatrocientos ochenta mil personas.

Y por último deseo saber si ello no le es molestia saber la mayor cantidad de espectadores asistida a una sola función deportiva, del género que sea, boxeo, base ball, football, tennis, balón pié etc.

Espero ser complacido como lo han sido siempre todos aquellos que se encuentran en dudas sobre cosas deportivas y ver en sus muy leídas páginas de Sport del DIARIO DE LA MARINA, y quedaré altamente agradecido.

Atentamente de usted.

Aquiles Riverón López.

Calle C. s. n.
Sta. Cruz del Sur.

Respuesta: La más grande concurrencia que nosotros reconocemos en un juego de balompié, fué la que hubo en el match de Inglaterra y Escocia, en Hampden Park, en Glascow, abril 1 de 1933, que fué de, 126.047. Nos parece que a usted le hizo algún cuento un andaluz. Las mayores concurrencias que nosotros sepamos en los distintos deportes, vamos a enumerarlas.

Carreras de Caballos: De doscientos a trescientos mil en Epsom Downs, discutiéndose el Gran Nacional Steeplechase.

Base ball, 85.265 en el Yankee Stadium, septiembre 1 de 1928 con motivo de un doble header entre los Yankees y los Atléticos.

Boxeo: 120.757 cuando la pelea de Tunney y Dempsey, en Filadelfia, el 23 de septiembre de 1926,

DESDE EL BULL PEN

Steve Oneil, como Honrsby, ha sido premiado y pese a los rumores en contra ha sido contratado por los Indios del team del Cleveland para la próxima season de 1936

Por GALI

NUEVA YORK, septiembre 24. AP.—(Especial al DIARIO DE LA MARINA).—Steve O-Neil, como Honrsby, ha sido premiado, y pese a los rumores en contra, ha sido contratado nuevamente por los Indios de Cleveland para la temporada de 1936. O-Neil no ha mejorado a los Indios de posición desde que se hizo cargo del conjunto, pero devolvió el espíritu a los muchachos y el team luce otra cosa al campo y al bate... El trabajo de Hornsby ha sido más bonito... Despidió a sus mejores jugadores el año pasado, y en este año ha dado una gran batalla a los líders, huyendo hábilmente del sótano... Hornsby, incidentalmente, no le guarda rencor al pitcher Dick Coffman por lo que dijo de él, y dice que si el muchacho quiere, será retenido. «Coffman es uno de los mejores pitchers de la Liga»—dice el Rajá. «Pero no quiere mantenerse dentro de las reglas de training, y nadie en esas condiciones puede ir muy lejos»... El Rajá dice que puede cambiar este año a Sammy West, pero se niega a desprenderse de Lyn Lary... Muy seriamente, Honrsby dice que Lary es superior hoy día a Joe Cronin... El center field de los Dodgers está en danza otra vez... Ahora ha sido puesto en manos de Johnny Cooney, que estuvo hace años en la Habana... Desde que Frederick fué enviado al Pacífico, el jardín central de Brooklyn se ha visto en manos de más de seis jugadores... Hablando de esto, en los periódicos de New York se dijo ayer que los asesinos del outfielder Len Koenecke habían sido puestos en libertad y se tiene entendido que serán absueltos en la causa que se les sigue, apreciándoseles la legítima defensa...

Los Gigantes de Terry vuelven a Polo Grounds desilusionados, y el público dice: «Bueno, ahora que los dos teams están eliminados, por qué no se juega esa serie de Yankees y Gigantes que se había anunciado hace un mes?»... Si los dos teams pudiesen jugar y jugasen, el triunfo sería de los Giants... La novena de Joe McCarthy está maltrecha y no está jugando buen baseball en estos días... Marse Joe, además, está probando los novatos de la Liga Internacional... Jimmy Dykes está dirigiendo a los Medias Blancas de Chicago, pero aun se considera un «muchacho de Connie Mack»... Jimmy acaba de establecer un restaurant en Filadelfia, y al primero que invitó fué a Don Cornelius... Hace poco se decía que Jimmy Foxx estaba en camino del Boston Red Rox, pero, en vista de que Tom Yawkey no quiere gastar más dinero en estrellas, los rumores anuncian que el traslado de Jimmy será para Cleveland, cambiado por Hal Trosky y una buena cantidad de dinero... Trosky no ha hecho nada esta temporada, y los Indios están tras una primera base que empuje carreras... Connie Mack, por su parte, cree conocer lo que le pasa a Hal y dice que teniéndolo en Filadelfia podrá convertirle en uno de los mejores jonroneros de la Liga.

Trosky, incidentalmente, ha cambiado de manera de batear... Ahora se para en el plate a la derecha y el otro día, al hacer el cambio frente a los pitchers del Washington, logró un record de 5 hits en 10 veces al bate... El nuevo ídolo de los Cubs es el pequeño Augie Galán, que ha hecho olvidar completamente la existencia de Kiki Cuyler... Galán ingresó en el Chicago como segunda base, pero, teniendo el team un hombre como Billy Herman en esa posición, fué pasado al left field y desde que se hizo el cambio se ha transformado en uno de los mejores outfielders de la Liga... Si los Cubs van a la serie mundial, buena parte de la victoria hay que concedérsela a Augie... Si Harold Pie Traynor no consigue una buena tercera base en un cambio de players durante el Invierno, destinará a Harry Lavagetto a esa posición, y él quedará como suplente... Para cerrar bien la temporada de 1935, Lou Gehrig está haciendo horrores al campo y al bate.... En los últimos desafíos celebrados con los Browns Lou se subió dos veces a la baranda de los palcos situados en el terreno para fildear fouls de los jugadores de Honrsby, y en un momento preciso dió un salto terrible para llevarse una línea de Hemsley, con la cual hizo un doble play... Esto no es base ball pero debe interesar a muchos... Joe Louis no terminará sus labores de 1935 con la pelea de Maxie Baer... El joven boxer de Detroit cree que necesita alguna experiencia más y se propone boxear con Walter Neusel, el famoso peso completo alemán, en el Madison Square Garden, antes del 12 de Diciembre... También pudiera escogerse a Art Lasky... Ahora se ha logrado saber que en la Primavera los Cubs de Chicago trataron de enviar nuevamente a Augie Galan al club Los Angeles... Y este hombre es quien les mantiene en el top!... Al López es el único player soltero que queda en el equipo de los Dodgers. Se habla de que Al Simmons irá para los Yankees por Benny Chapman, y que Earl Whitehill pasará a los Browns por Sammy West... También se dice que Jimmy Foxx jugará del Cleveland, y que Pinky Higgins irá para Detroit...

Cuando Joe Louis subió al ring era gran favorito, 3 a 1, para vencer al californiano Max Baer

Por tren, por aviones, por automóviles de todas partes se dirigieron fanáticos para presenciar el magno encuentro que se celebró anoche en el Yankee Stadium

NUEVA YORK, septiembre 24. AP. La ciudad alegre que presencia el retorno de las casas de un millón de pesos en el boxeo, se encuentra esta noche de fiesta... una fiesta en la que corre el dinero como agua, simplemente porque dos muchachos, Max Baer y Joe Louis, fueron contratados para fajarse bajo el antiguo adagio... «Yo puedo derrotar a cualquier hombre en el mundo»».

Por millares los fanáticos han ido llenando las trincheras de Yankee Stadium hasta el punto que parezca próximo a derrumbarse. Por tren, por aviones, por automóviles, a pie, como quiera, han llegado hasta las puertas con el precio de unticket de ringside de 25 pesos y el más barato de tres pesos 50 centavos.

La cascada humana, compuesta de manipuladores de Wall Street, estrellas cinematográficas, estrellas de todos los deportes, tenedores de libros periodistas, comerciantes, bodegueros mecanógrafos, dueños de enormes plantaciones en el sur, líderes políticos, fugitivos de la justicia, miles de personas desconocidas menos en su casa, y miles y miles de negritos de Harlem, se entretienen discutiendo y apostando en preparación para presenciar a un muchacho judío de pelo crespo, darle golpes a un señor joven negro y vice versa.

Las miles de personas congregadas aquí se encuentran algo perturbadas por la falta de seguridad en los logros en las apuestas. Los logros suben y bajan como una gallina en una sartén, cambiando de 9 a 5 a 2 a 1, todas favoreciendo al oscuro boxeador de Detroit, llegando momentos en que se ofrece hasta tres a uno en favor de Louis.

La cantidad de apuestas es asombrosa, pero los «bookmakers,» siempre cuidadosos profesores, se abstuvieron de dar muchos logros. Hubo varios tipos que no vacilaron en apostar 10 mil pesos sobre sus favoritos, pero en general, las apuestas no pasan del millar de pesos.

Aproximadamente dos mil quinientos policías patrullan la vecindad e interior del Stadium. Paseándose por las filas hay más de 250 detectives. También habían 25 hombres jóvenes y bien vestidos que muchos dentifica ron como miembros de la poderosa Sección de Investigaciones del Gobierno Federal. Los «G-men». Ellos también creen encontrar aquí algún tipo que huye a la ley, pero cuya sangre deportiva sea tal, que no puedan mantenerse alejado del grandioso espectáculo que se nos presenta esta noche.

El más temprano en llegar de todos los entusiastas del pugilismo fué Jack Sharkey, que inmediatamente se declaró neutral. «No obstante», dijo Sharkey. «Estoy a una libra de mi peso acostumbrado para boxear y listo para fajarme con cualquiera de los dos caballeros esta noche».

Aunque se había anunciado que no se venderían entradas a la puerta del stadium, esto no fué verdad, pues hay varias taquillas abiertas en los alrededores.

DOS HORAS ANTES DEL COMBATE SE CASO JOE LOUIS

NEW YORK, septiembre 24. (AP.)—Joe Louis se casó con una mecanógrafa de Chicago esta noche, dos horas y media antes de penetrar en el ring para enfrentarse con Max Baer.

Mientras una multitud escandalosa se encontraba afuera, el negrito de Detroit, con gran calma celebró la ceremonia que lo hizo el legítimo esposo de Marva Trotter.

Después, sin cambiar de expresión, Louis declaró: «Tengo una cita importante con un muchacho llamado Max Baer», y con la misma partió para Yankee Stadium escoltado por un grupo de veinte motocicletas de la Policía que ruidosamente abrían paso a la máquina del boxeador con sus sirenas.

La ceremonia nupcial fué efectuada por el Rvdo. W. C. Trotter, hermano de la novia, en el apartamento de la señora Vernon Porter, amiga de la desposada

Louis dió su nombre completo, Joseph Louis Barrow, de 21 años, y dijo ser nativo de Montgomery, Estado de Alabama.

Dijo que su profesión era boxeador.

La novia fué atendida por su hermana Novella mientras que John Roxboroug, uno de los dos managers de Louis, actuó como padrino.

CUPON DEL FANATICO BEISBOLERO

Cervecería "LA TROPICAL"

PALATINO — CERRO — HABANA

Soy bebedor de sus cervezas TROPICAL y CRISTAL Y HABIENDO LEIDO EN ESTE PERIODICO "DIARIO DE LA MARINA", las manifestaciones del señor Julio Blanco Herrera, hechas a su Jefe de planas de Sports, pido a LA TROPICAL nos traiga para principios del año próximo una NOVENA de las Grandes Ligas americanas y mis deseos serían. Club.................. SABRE CORRESPONDER.

Nombre ....

Calle ....

Ciudad ....

I.E.C.D. 2016

DESTITUIDOS EL PRIMER Y SEGUNDO JEFES DE LA POLICIA DE BANES POR INTERVENIR EN LA POLITICA

INFORMACION TELEGRAFICA
DEL INTERIOR DE LA ISLA

(Por nuestros corresponsales a través del hilo directo del DIARIO

PINAR DEL RIO

DISFRUTARAN DE LOS BENEFICIOS DE MATERNIDAD LAS OBRERAS DE ESCOGIDAS

PINAR DEL RIO, sept. 24. DIARIO. Habana.—Juan Ignacio Cobián, jefe provisional del Trabajo, ha manifestado a la prensa en el día de hoy, que por una reciente resolución del secretario del Trabajo, doctor Emilio Gaspar Rodríguez, se dispone que los dueños de talleres de escogida y despalillo de tabaco contribuyan también al sostenimiento de la Caja de Maternidad, para que las obreritas de dichos establecimientos disfruten de todos los beneficios que por ese concepto alcanzan las demás obreras de la provincia.

Esta disposición del secretario del Trabajo, y por la cual luchara de manera decidida el propio Juan Ignacio Cobián, viene a resolver un grave problema que afectaba directamente a cientos de infelices escogedoras y despalilladoras, que se sienten satisfechas de la elevada actuación de los funcionarios del Trabajo.

Actúan los inspectores del comercio en el interior

Oficialmente hemos sido informados por el Dr. Pablo Urquiaga, jefe provincial de las oficinas de la secretaría de Comercio, establecidas en esta capital, que cumpliendo instrucciones superiores, ha dispuesto que todos los inspectores a sus órdenes comiencen a confeccionar el Censo Comercial. A ese efecto, continuó diciéndonos el Dr. Urquiza, han salido para el interior de la provincia numerosos inspectores que rendirán periódicamente sus informes a las oficinas de esta ciudad.

Podemos asegurar que las instrucciones que llevan los mencionados inspectores del Comercio son de carácter enérgico y que perseguirán implacablemente el comercio o la industria clandestinas, imponiendo fuertes multas a los infractores de las disposiciones vigentes en ese sentido.—**Guillermo Rodríguez**, corresponsal.

SE SIGUE TRABAJANDO PARA EL HOMENAJE A GARCIA MONTES

PINAR DEL RIO, sept. 24. DIARIO. Habana.—Se están ultimando los detalles por la comisión organizadora, para la celebración del homenaje de afecto y simpatía que un grupo de amigos de esta ciudad habrá de rendirle al joven Juan García Montes, jefe de los trabajos que se están realizando de embellecimiento de la capital pinareña.

Hoy se anunció por los principales dirigentes de dicho homenaje que el mismo consistirá en una espléndida comida en el hotel «Baturro» u hotel «Globo», a la que asistirán, además de algunos obreros de las obras públicas que se realizan, los cuales están ofreciendo su espontáneo concurso, los elementos más representativos de la sociedad vueltabajera, por cuanto es un hecho cierto que todos están deseosos de testimoniar al joven y querido comprovinciano el beneplácito con que observan su actuación al frente de los citados trabajos en nuestra ciudad.

Los fondos disponibles para la reconstrucción de las calles pinareñas están bien garantizados, por la buena inversión que de ellos hace el señor García Montes, exigiendo que los suministradores de material lo hagan siempre de la mejor clase y al más bajo precio. Juanito está interesado vivamente en realizar otras importantes obras públicas en la ciudad y sus alrededores, y es necesario que todos cooperemos con él en la consecución de sus nobles propósitos que le engrandecen como pinareño y le elevan como funcionario público, honrado y celoso cumplidor de su deber.—**Guillermo Rodríguez**, corresponsal.

CONSTITUIDA EN BEJUCAL LA ASS. DE DEFENSA DE LOS DERECHOS CIUDADANOS

BEJUCAL, septiembre 24. DIARIO, Habana.—Constituida hoy en Bejucal la Delegación de la Asociación de Defensa de Derechos Ciudadanos, saludamos a ese periódico y pedimos que todos los cubanos tengan el mismo derecho al trabajo.—Rafael Fraginals Riera, Rosa Peña de Fraginals Rosa Suárez, Antonio Díaz, Francisco Suárez, María Teresa Vidal de Raíces, María Luisa, Pura y Mina Raíces.

CAMAGUEY

DETENCION DEL AUTOR DE UN ROBO

CAMAGUEY, septiembre 24. DIARIO, Habana.—El teniente Dumenigo y el sargento Correa, han investigado el robo efectuado en el domicilio del señor Enrique Torre, cajero de la Compañía de Electricidad, logrando ocupar los libros robados—por valor de 100 pesos—en la librería de República 89 y Estrada Palma 17. Fué detenido el autor de dicho robo, Francisco Recio Infante.

Construcción de un bello parque en Camagüy.

Por iniciativa del teniente coronel Desiderio Sánchez y del alcalde capitán Pérez García, se han acometido urgentemente las obras de construcción de un buen parque en el mismo lugar en que existe el parque «Agramonte», que es inadecuado para la concurrencia de las familias. Es una obra que el pueblo espera ansioso. La prensa local se hace eco del clamor popular, esperando que el nuevo Secretario de Obras Públicas dé a Camagüey lo que sus antecesores le han negado, a pesar de que este término contribuye con grandes cantidades al erario público.—**Hernández**, Corresponsal.

Brillante fiesta social en Abreus el pasado día 15

Todo lo que más vale y brilla en la localidad se dió cita en los salones del Casino Español

ABREUS, Septiembre 24.—El día 15 del actual se llevó a cabo en los elegantes salones del Casino Español de este pueblo un brillante baile, donde tomó parte lo más granado y selecto de la sociedad de Abreus, habiendo concurrido distinguidas familias tanto de la Villa de Rodas como del Central Constancia de este término. Esta fiesta fué organizada por la nueva Directiva que en esta forma quiso conmemorar su toma de posesión con este acto que seguramente habrá de quedar grabado en la mente de todos los asistentes. Como prueba de lo magnífico que resultó este baile doy a continuación los nombres de los concurrentes. Señoritas: Alicia, Irma, Mercedes y Rosario Castiñeira; Rosita y Tata Saborido; Coralia y Tití León; Ester Jorge; Irmina y Nereida Vilaplana; Lilia Alfonso; Nelia y Lina Pita; María, Emilia y Josefa Cabrera; Ofelia y Rosa Ana Torres; Blanca Rodríguez; Margarita y Aleida Curbelo; María Bouza; Delia Salas; María Fernández; María J. Torres; Matilde Rosales; Lilia Serrano; Fela Piñeiro; Rafaela, Marina e Hidelisa Soto; Oristela Estrada; América Castro; Teté Lanas; Lilí Miranda; Nena Cao; Fefa y Hortensia Iglesias; Hotmara, Silvia y Fefa Guillemí; Amparo y Adelina Fleitas; Marta Cardoso; Victoria Rodríguez; Felicia Fernández; Perla Gutiérrez; Ana M. Alvarez; Gloria Suárez; Nena Paz; Elena Acosta; Delia García; Dora y Berta Vázquez;; Mariana Conchado Elisa Altuve; Lolita Rodríguez; Arcelia Añel y María T. Feliú. Señoras: Amparo Ramos de Vilapipana; Camila García Vda. de Torres; Isabelita Díaz de Orjales; María Cuoto de Pita; Angelina Pérez de Fernández; Pura Pereira de Fernández; Gemma Quevedo de Fernández; Carmela Torres de Cifuentes; Nicolasa Bermejo de Fernández;; Isidora Puerto de Baldellot; Josefa Fernández de Miranda; Generosa Fernández de Altuve; Isabelita Mier de López; Raquel Mecerovisyte de Fatz; Felipa Alejo Vda. de Rodríguez; Carmen Fernández de Fernández; Amparo Junquera de Jorge; Margarita González de Ramos; Eduviges Carrazana de Carrazana, y Teresa Besil de Ruiz.

Pocas veces los salones de la Colonia Española de Abreus se vieron tan concurridos como en la noche del día 15. La orquesta cienfueguera Hatuey, fué la encargada de ejecutar los bailables, tocando de su extensos y variado repertorio numerosas piezas que fueron del agrado de la Directiva y de todos los asistentes.

La selecta concurrencia fué obsequiada espléndidamente con finos dulces y exquisitos licores. Tengo entendido que la Directiva del Casino ofrecerá muy pronto un nuevo baile y conmemorará dignamente el Día de la Raza.

Serafín del Cueto Leiva, Corresponsal.

VILLACLAREÑAS

HERMOSA MAÑANA ATENEISTA.—La del domingo, en el gran teatro «La Caridad».

Correspondía al treinta y siete turno del Segundo Ciclo y con tal motivo, albergó a una numerosa y selecta concurrencia ateneística.

Para probar su efectividad y arraigo, el Ateneo no quiso hacer invitación para esta mañana cultural y el triunfo fué definitivo.

Público de calidad en cantidad.

Le correspondió ocupar la tribuna al joven Profesor Sr. Antonio Ginzo Acosta, quien obtuvo un franco éxito con su trabajo «Consideraciones socio-pedagógicas acerca del sistema de enseñanza empleado en Cuba».

A las diez en punto se inició el acto, siendo presidido por el Dr. Severo García Pérez, el Presidente del Cuerpo Médico Dr. Oscar Esparza; el Presidente del Colegio Farmacéutico Dr. Manuel Angulo; el Arquitecto Municipal señor Silvio Payrol; el Presidente del Centro de Veteranos, Señor Evangelista Yanes; el Presidente de la Junta de Educación, Dr. Pedro Pérez Ruiz; el Presidente de los Caballeros Católicos señor Miguel Pérez; el crítico de arte Sr. José Calero; Dr. José Cornide, Dr. José González Peña, y otros intelectuales.

El Dr. Manuel Angulo pronunció las palabras de apertura para manifestar la complacencia del Ateneo en ofrecer su tribuna a un joven estudioso, demostrando así que su cátedra está abierta para todos los deseosos de ofrecer conocimientos y señaló que la asistencia del numeroso público conglomerado, sin invitación de ningún género era premio y triunfo para el Ateneo que ya tenía su público asegurado para las interesantes mañanas dominicales.

Acto seguido es recibido en medio de una ovación **el Sr. Ginzo Acosta**, quien dió lectura a su bien documentado trabajo que constó de los siguientes capítulos: El problema Escolar cubano. Nuestra realidad pedagógica. Escuela y Sociedad. El nuevo rumbo pedagógico. El Laboratorio pedagógico. El problema de la orientación profesional. Escuela y Sexo. El ideal pedagógico cubano.

Muy felicitado fué a la terminación el Sr. Ginzo, comentándose favorablemente su bien documentado trabajo y agradeciendo todos al Ateneo la oportunidad que les ofrece para disfrutar gratuitamente de estas mañanas de alta cultura.

Toca el turno el domingo, al doctor Manuel Angulo Monteagudo.

EN LA INTIMIDAD.—En la mañana de hoy ha tenido efecto en la mayor intimidad, ante el Notario doctor Arturo Anido Artiles, la boda de una parejita de todas nuestras simpatías.

Emma Domenech Galichs y Aurelio Becerra, comerciante de la capital.

Testificaron el acto, por él: los señores Manuel Canell y Juan Puente, y por ella la Sra. Dulce María Muro de Domenech y Arsenio Velásquez.

Los familiares e íntimos que asistieron a la ceremonia, disfrutaron de un rico buffets.

Para la Capital partió la parejita, en donde fijará su residencia.

¡Qué tengan todas las felicidades en su torno!

UN NUEVO PLANTEL.—Se nos anuncia la próxima inauguración de un importante Colegio de Primera y Segunda Enseñanza. Formarán su Cuadro de Profesores muchas de nuestras más altas capacidades pedagógicas, de las que sirvieron cátedras titulares en los Centros docentes superiores que fueron orgullo de nuestra ciudad. Rápidamente adelantan los trabajos de preparación y adaptación. Finalmente se nos dice que ese Colegio estará dirigido por un profesor y pedagogo de nombre nacional, el Dr. Severo García Pérez, durante largo tiempo Vice-Director del Instituto y Catedrático titular de Historia y Geografía en ese alto centro.

La noticia es alentadora para nuestro pueblo.

INTERES POR UNA ARTISTA.—Lo tiene toda nuestra sociedad en torno a Marianela Bonet, quien en la noche del tres de Octubre visitará a Villaclara.

Las gestiones de un grupo de damas ante el Sr. **Fernando Estrems**, Director de la Academia «Espadero» han dado un magnífico resultado y en esa sala nos ofrecerá Marianela su recital de guitarra a más de números de canto y baile.

Las Sras. Cucú Hernández de Hernández y Zoila Vilabrilla de Fuentes pueden sentirse orgullosas de su labor.

Armando A. Machado

Un desconocido, cuchillo en mano, asaltó a un mensajero en Santiago de Cuba, robandole una bolsa de $5

El asaltante se dió a la fuga después de consumar su obra, sin que haya sido detenido. El perjudicado dió cuenta a la Policía del suceso. Búsqueda infructuosa

SANTIAGO DE CUBA, septiembre 24. DIARIO. Habana.—Por órdenes superiores han sido destituídos de sus cargos el primero y segundo Jefe de la Policía Municipal de Banes. Se estima que las destituciones citadas se deben a que hacían política nacionalista activa dichas Jefes policíacos.

ASALTO, ROBO Y LESIONES.—Cuando transitaba por el Reparto «Vista Alegre» el mensajero Alfredo Silva, fué asaltado por un desconocido que, cuchillo en mano, le arrebató una bolsa que contenía cinco pesos lesionándolo en una mano. El asaltante se dió a la fuga.

García, corresponsal.

HALLO TRAGICA MUERTE AL SUFRIR FUERTE GOLPE CON UN BATE DE BASEBALL

PALMA SORIANO, sep. 24. DIARIO. Habana.—Cuando se celebraba un juego de pelota en Los Pazos, entre los teams de dicho lugar y del central «Oriente», y en los momentos de ir al bate el pitcher Conrado Ayala, se le zafó el bate, yendo a dar contra la cabeza del espectador José Reyes, lesionándolo de tal manera, que éste falleció a los pocos momentos. El hecho se estimó casual, ya que no hay glorieta en dicho lugar. El juzgado se constituyó en el lugar del hecho.—**Ruiz Arias**, corresponsa.

SUSTRACCION DE JOYAS Y OTRAS PRENDAS.— MARIANAO, septiembre 24. DIARIO. Habana. En la noche de hoy, poco después de las 11, la residencia del doctor José de Cuba y Serrate, situada en la calle 6 entre Primera y Tercera, Miramar, fué visitada por los ladrones llevándose varias sortijas y otras prendas valuadas en trescientos pesos. La policía trata de localizar a los delincuentes. —Martínez, Corresponsal.

HERIDO EN UN CHOQUE EN REGLA. —REGLA Septiembre 24, DIARIO Habana. Esta mañana chocaron en la esquina de Martí y Céspedes, un camion de reparto de hielo y el ómnibus de la ruta 6, que manejaba el chofer José Malén López, vecino de Máximo Gómez 57.

A consecuencia del choque fué asistido en la Casa de Socorros de heridas menos graves el ayudante del repartidor de hielo, nombrado Tomas López Capaz, vecino de Ortiz 16 quien se abstuvo de declarar para hacerlo ante el Juez.

El chofer del ómnibus ingresó en el vivac al no prestar fianza de cien pesos.

EN FAVOR DE LOS PRESOS POLITICOS Y SOCIALES. En los salones del Gremio de Carpinteros de Rivera, sitos en Martí, 93, se reunieron nutridas representaciones sociales, culturales, obreras, religiosas, etc, en número de más de 300 personas, con objeto de organizar un Comité Pro Presos Políticos y Sociales.

Se acordó hacer una exposición a las clases vivas de la localidad y dirigir un telegrama al Presidente de la Republisa, pidiéndole que con motivo de la fecha del diez de octubre, sean amnistiados los numerosos presos por causas políticas y sociales.

La reunión se efectuó dentro del mayor orden.—Pérez —Corresponsal

EN TORNO EL CASO DEL COMERCIANTE CHINO WING WOO

PERICO, septiembre 24. DIARIO, Habana.—Designado por la Cámara de Comercio y el Cónsul chino, practicó investigaciones referentes al suceso del comerciante Wing Woo el abogado de la Corporación Fructuoso Prendes, quien manifestó su reconocimiento a las autoridades por la labor rápida y eficiente desplegada en el esclarecimiento del hecho lamentable, significando la alarma existente entre la colonia china por la repetición de los hechos.—**Acosta**, Corresponsal.

Muy concurrida la procesión del día ocho en Nuevitas

Trasladado a la oficina de Telégrafos de Nuevitas un jefe del Central «Velasco»

Nuevitas, septiembre 6.

SAN AMADO.—Fué la festividad que nos marcó el calendario católico el viernes día trece y con tal motivo celebró sus días una señora tan respetable y bondadosa como Amada Serrú, la viuda de nuestro inolvidable amigo Don Mario de Miranda Elorriaga, quien fuera uno de los mentores más connotados en esta ciudad, donde toda una juventud le recuerda con cariño y gratitud.

También estuvo de días en esta fecha su encantadora y virtuosa hija «Pocha», señorita de refinado trato.

Y entre otras damitas, Amada Elia Marrero, interesante y adorable, Amada Emilia Fontela y Amada Acevo,

Otra señora joven y elegante, Amada Viamontes de Rodríguez.

Y dos caballerosos amigos, que son Amado Marín de las Casas y Amado Primelles Raspall, con quien hube de almorzar en este día, celebrándolo en unión de su querida y respetable familia.

Un día pleno de satisfacciones para todos.

LUCIDA PROCESION.—El día de la Caridad del Cobre, nuestra querida patrona; el Reverendo Padre Ceferino Izquierdo que provisionalmente administra nuestra Parroquia San Fernando por ausencia del Padre Amaro San Román, organizó con el valioso concurso de varias damas distinguidas, la procesión de la Virgen.

Como en años anteriores, todo estaba preparado para recorrer la bahía en correcta organización, utilizando lanchas y patanas de la Casa Carreras e Hijos, pero la inclemencia del tiempo hizo que al llegar al muelle se arrepintiese el Padre Izquierdo, volviendo a recorrer algunas calles hasta entrar en la Iglesia. Aunque no hicieron el recorrido por la bahía como era costumbre, siempre tuvo gran lucimiento la procesión por las calles.

RESTABLECIDA.—Luego de pasar varios días recluída en sus habitaciones, molestada por impertinentes fiebres, encuéntrase ya completamente restablecida la distinguida y amable señorita María Sastuarin López, hermana política del señor José Soler Carreras, agente del DIARIO en esta ciudad.

Al recoger los ecos de su estado tan satisfactorio para darlo a conocer a nuestros lectores, nos complacemos en felicitarla con afecto.

SALUDOS.— Primeramente quiero saludar muy cordialmente al señor Ignacio Huarte, comerciante acreditado de esta plaza, por su feliz retorno de la antigua madre patria, donde pasó algunos meses en asuntos familiares.

También saludaré al estimado joven Francisco Torres, que igualmente regresó de España después de solucionar los asuntos de herencia que le obligaron a permanecer allí varios meses.

Y finalmente saludaré con la debida cortesía que merece, a la ilustrada profesora de Instrucción Pública, señora Angela de Varona de Gómez que procedente de Camagüey vino a ocupar la escuela de San Miguel que se encontraba vacante.

ENFERMO.—Con bastante pena nos hemos enterado que guarda cama de algún cuidado el señor Norberto Primelles Rivas, conocido procurador Público de los Ferrocarriles Consolidados y amigo nuestro muy estimado.

Dentro de su estado, delicado más que por otra cosa por su avanzada edad, hoy se advierte una pequeña mejoría en tan respetable amigo.

Permita Dios devolverá la salud quebrantada al señor Primelles, para tranquilidad y bienestar de toda su familia.

TRASLADO.—Nuestro apreciable amigo el señor José Luis Lorenzo, que ocupaba en el Central Velasco el cargo de Jefe de Comunicaciones, ha sido trasladado para la oficina de esta ciudad como telegrafista de plantilla, bajo la administración del señor Joaquín Granja.

El señor Lorenzo trajo a su amable y joven compañera, señora Lolita Mestril, conjuntamente con sus cuatro retoñitos tan queridos.

Feliz permanencia entre nosotros.

NOTA FINAL.—Sea para saludar al estimado amigo Ricargo González Gálvez, que después de pasar una temporadita por la populosa capital de la República, regresó gratamente impresionado junto a su bella esposa y su idolatrado chiquitín.

Mi bienvenida afectuosa.

Ramón PEREZ RODRIGUEZ, Corresponsal.

ABARCANDO MEDIO SIGLO

Al Comandante Ramón Hernández

A los que aun viven y en cuya vida han abarcado esos años y que además pudieron disfrutar de ese período feliz que no se iguala a ninguno porque en ese intervalo surgió la guerra de independencia, me es grato entristecerles un rato (y hasta hacerle brotar algunas lágrimas) con los recuerdos de mejores tiempos pasados.

Aquellas «Verbenas de San Juan» en los baños «Campos Elíseos» y «San Rafael» tocando en los bailes las orquestas de Mariano Méndez, Raimundo Valenzuela y Felipe Cruz; sus hogueras en la playa muchas veces llena de agua del mar. Los paseos por la Calzada de San Lázaro en aquella noche con las reuniones en casas de familia donde se hacía música. La maquinita del Vedado con sus carros de pasajeros que partía del Café «El Tiburón» en la Punta.

Aquel premio de verano que jugaban los Clubs «Campo Elíseo», «Boccacio», «Olivette Ceiba», después que terminaban el Champion los «Hbana», «Almendares», «Fe», «Matanzas», «Progreso» y «Cárdenas». Lis guanajos y lechones vendiéndose sueltos por las calles en Navidad. Los malojeros repartiendo la maloja encaballos. Los diablitos (cargados) por las calles con sus tambores y cantos. Las «claves» con sus farovalas. Los negros curros en los carnavales y aquellas máscaras con ingenio que hacían divertir. Las vacas en las plazoletas dónde se ordeñaban. Las canteras de «Medina» donde jugábamos a la pelota. Los terrenos del Club «Habana». La venta del «Score y el Pitcher». La figura caballeresca de Emilio Sabourin. El general Molina y su compañera Juana «La Burra» habitantes de las playas. Los baños de los «soldados». Las cuadrillas de presidiarios con sus grilletes que salían a trabajar en la canteras «Bocué,» «La Llorona»,, «El Elefante». «La Caricatura» los sábados. El polvorín que explotó una tarde. Sotolongo a quien indultó el Gral. Salamanca y Negrete y de la cárcel fué directamente a matar a Amalia Batista (si mal no recuerdo) en la calle de Gloria. El día que le dieron garrote a V. Machín que gritó más que un Cao cogido por el rabo y que el público al huir con el pecho tumbo los frambrueyant del parque de la Punta. La fonda «La Pescadora» donde había tres cocineros para hacer caldo gallego para todos los cocheros de la Habana (y del cual comió mucho el que suscribe). «La Lidia»—barbería—con su dueño aficionado a las novilladas. «Hibrilio» con sus décimas que vendía de chaquet, bombín y bastón. «Escauriza», «Skaling-ring» «Fornos» «Nadal», la bodega de Alonso donde está el café «Las Columnas» con sus cenas de tasajo brujo, etc. Cos caballitos de palo y tiro al blanco, que estaban en el solar donde está hoy el café «Alemán». Las ruinas de Zulueta con sus pájaros. El Aplech de donde salía el globo de Mr. Stanley y se arrojaba en paracaídas. El gordo Granados queriendo volar y el globo a no poder con él. La acera del Louvre con medio portal y los taburetes fuera. La barbería que estaba en la Acera donde había un barbero ,«El Isleño», que no hacía más que pelar y ganaba a diario cuatro o cinco centenes. Mazzantini y su cuadrilla. El café «Central» con sus guindaletas en el salón llenas de banderillas. El primer fonógrafo instalado en el Café «Central». El Cuartel de Bomberos del Comercio al lado de Tacón. Varona Murias prendido con los dientes de la oreja de uno de los toreros de la cuadrilla de Mazzantini que pasó Gabezzo por la acera. Los que, acabados de casar, se les ocurrió parar el coche con su pareja de caballos blancos en el café «Tacón» por San Rafael para tomar agua con panales y le amarraron al coche diez latas vacías y cuando arrancaron le dispararon diez mil trompetillas. La compañía de Zarzuela de «Albisu» con Robilloch, Castro y Areus (lo mejor que ha visto Cuba). La Rusquella con tantos enamorados desde el Marqués de Sandoval hasta el Notario anciano que lo hizo hablar solo. El duelo de Pancho Varona con Luis Felipe Jurado por la Rusquella, duelo que lo originó una artículo de Pancho titulado Felipe «El Hermoso» Santiago Pubillones con su gran brillante: Valeron caminando la cuerda floja de el café «Central» al palo de la tienda que estaba donde está hoy el «Hotel Plaza». Los bufos de Salas en Albisu y aquel dicho: «El diablo es el canto». Los carritos de caballos y el último con campanilla. Santiago Lima, actor cómico de los Bufos, el rascabuchador mayor de aquel tiempo y que se gastaba el dinero en eso. (Si viera hoy cuanto dinero se hubiera ahorrado). La Tutelar, cordillera de coches por la calzada a las 12 de la noche. Los cafés «El Ariete», «Los Peces vivos» y «Nacal». Los bailes del Calabazar el día de la Patrona. El batallón de bomberos municipales con su banda tocando el paso doble: Pícaro el músico... Los incendios cuando estaban determinados jueces de guardia y los robos en los mismos y si era Joyería, mejor. Balbino Delfino; Horacio Valdés y A. Zaudarraga que tocaban de noche en cafés y rumbas. Las rumbas en casa de la «China Vieja» de cinco días con cocinero especial, música y mucho cajón. Aquellas mestizas de la liga del Chino y negra y español y negra que daban la hora omo un cronómetro. (cosa que murió). El doctor Caraballo y la lombriz solitaria con su canto:

Si te pica la nariz

....

....

El mejicano vendedor de casabe con guayaba y su canto:

De la leche sale el queso

....

....

Antonio «El Platero» y la isleña con su canto:

Esas son cosas de Antonio «El Platero

....

....

De todos esos cantos escribió un danzón el inolvidable Raimundo Valenzuela, lo mismo que los hizo de la ópera «Favorita», «Tosca» etc., y que ejecutaba aquel fenómeno de Pablo.

Estaría tres días recordando este pasado que entristece porque trae los recuerdos de días felices y no quiero cerrar sin colocar una corona de «Siempre Vivas» en la tumba de los habaneros que dieron sus vidas por la independencia de Cuba, desde Bernardo Soto y Estorino (de rango) hasta Manuel Lapericona» de humil. de cuna.

J. M. JIMENEZ

Aguada del Cura, 1935.

Una magna verbena en Placetas para el Liceo de Artesanos

Lo que se recaude servirá para engrosar los fondos de fabricación. Notas sociales

UNA MAGNNA VERBENA.—Grandes festivales anuncia tan prestigiosa entidad. Los días 28 y 29 del presente con objeto de engrosar los fondos de fabricación celebrará una grandiosa verbena con todos los atributos y alicientes propios de estos eventos.

El famoso conjunto musical de Benitico de Armas y el aplaudido jazz de los hermanos Brito tendrán a su cargo la parte musical.

Grandes suces sociales que darán días de gran esplendor a la democrática sociedad artesanista.

ALEGRIA DE UN HOGAR.—El del joven doctor Delfín Costa Martínez y su interesante esposa Clarita Morell de Costa, que, complacidos besan el primer fruto de su venturosa unión. Un hermoso niño que les ha venido a colmar de alegrías infinitas. ¡Enhorabuena!

SIMPATICO ENLACE.—En días pasados contrajeron matrimonio notarial la señora María Luisa Gómez Castro y el joven Aselo Arce Pujol.

Para tan dichosos contrayentes tenemos nuestra sincera felicitación.

MEJORADO.—De las lesiones que sufriera en reciente accidente automovilista, se encuentra en franco período de mejoría el joven Humberto Santamaría Méndez. Nos alegramos.

SENTIDO FALLECIMIENTO.—En días pasados recibieron cristiana sepultura los restos mortales de quien fuera prestigioso miembro de nuestra sociedad, Don Manuel Morffi. Reciban sus familiares la expresión de

LA ULTIMA NOTA.—Para decir que serán reanudadas con asiduidad estas crónicas placeteñas en las que nuestra vida social tendrá su más fiel reflejo. Para todo lo relacionado con ellas puede verse también a nuestro valioso auxiliar en empeños periodísticos, señor Agustín Ramírez, en la oficina de la corresponsalía del DIARIO, bajos del Hotel Europa.

Armando TRUJILLO.

Placetas, Septiembre 6.

La documentación de un colegio ha quedado destruida

El tabaco se está pagando a $7 y $8 quintal. Buen aporte para el P. Unión Nacionalista

DE CONSOLACION DEL NORTE, septiembre.

En la presente semana emprendieron viaje hacia la capital de la provincia las señoritas María Luisa y Adelina González, hijas de nuestros estimados amigos los señores Florentino González y Carmen González de González.

Van las señoritas González al simpático Pinar del Río a fin de ingresar en la Escuela Normal para Maestros, les deseamos muchos éxitos en sus estudios.

DOCUMENTOS QUEMADOS.—La documentación del colegio electoral de Vegas Nuevas fué destruida por medio del fuego deteniéndose como presuntos autores del hecho a los señores Alvaro González, «Nené» Domínguez y Eleno Milians, personas apreciadas en la localidad.

ESTADO DE LA VOTACION.— Las elecciones, fuera del incidente del colegio quemado, se desarrollaron normalmente. Han votado hasta ahora tres mil docientos nacionalistas y dos mil ciento veinticinco conjuntistas.

COMPRAS DE TABACO.—El señor Nazario, comerciante de Bahía Honda, compró en La Mulata un lote de rama a siete pesos el quintal.

Otras casas están haciendo compras que fluctúan entre siete y ocho pesos. El señor Florentino González Pando, comerciante de Río Blanco e importante tabacalero ha decidido no comprar ni escoger este año.

DELEGADOS DEL P. U. N.—Un acierto han sido los nombramientos de los delegados del Partido Unión Nacionalista, personalidades de prestigios políticos y sociales que muy eficazmente han de laborar en provecho de las doctrinas de su partido ya que su arrastre, simpatías e influencias los capacita para atraerse voluntades y hacer prosélitos.

Son ellos los señores Francisco Trueba, Bienvenido Pí y Felipe Rodríguez, ases de triunfo en cualquier partido en que militen. Su labor, repetimos, ha de ser fructífera y eficiente.

ENFERMA.—Se encuentra enferma de gravedad la señora Felicia Arocha hija del señor Felipe Arocha, propietario de Río Blanco.

La señora Arocha será sometida en la presente semana a una delicada operación quirúrgica, que deseamos tenga un felix éxito.

DOBLE FELICIDAD.—La señora Carmela Molina, esposa del señor Gil Pimentel, personalidad destacada del Partido Unión Nacionalista, dió a luz en pasados días a dos niñas que vienen a aumentar la felicidad del venturoso hogar de esos buenos amigos.

Quiera Dios hacer que las lindas bebitas sean en el mañana unas fieles imitadoras de las virtudes de sus padres y que en la senda de la vida sólo encuentren perfumadas flores a su paso.

DON MANUEL.—Don Manuel Fernández Costa, rico terrateniente de Verracos, ingresó hace varios días en el Partido Unión Nacionalista, del cual es jefe en este término municipal el comandante José Antonio Cruz el gran revolucionario que dejó las dulzuras del hogar y expuso su vida numerosas veces para combatir la tiranía machadista.

La unión de estos dos prohombres de la política provincial es, sin duda alguna, un bloque difícil de vencer por los partidos contrarios, un peñón de Gibraltar imposible de rendir, sea cual sea la fuerza numérica de que disponga el adversario.

Si el comandante José Antonio Cruz y don Manuel Fernández Costa, separados , desunidos son dos potencias por las grandes fuerzas comiciales que comandan unidos, laborando por el mismo ideal son algo formidable, un poder político que no se puede contrarrestar.

Por eso dicen los entendidos en cuestiones políticas que el Partido Unión Nacionalista había de obtener un triunfo completo en la lucha electoral que se avecina.

COMO VIENE.—Varios importantes políticos del Partido Unión Nacionalista se quejan de que algunos agentes electorales de otras entidades burlan la buena fe del electorado haciéndole creer que el comandante José Antonio Cruz comanda las fuerzas de esos otros partidos.

El resultado, dicen los quejosos, es decisivo a favor del partido que emplea el truco, pues el comandante Cruz el formidable líder, dicho sea está que tiene mayoría electoral; y, al mismo tiempo será inútil, pues los dirigentes del P. U. N., se proponen hacer las correspondientes rectificaciones.

Por nuestra parte, meros e imparciales informadores, publicamos la queja que se nos da, lamentando mucho que nuestra política local se separe del plano de corrección y civilidad en que hasta ahora se ha venido desarrollando.

En el Conjunto Nacional Democrático y en el Partido Liberal hay dirigentes de seriedad probada, como José Fernández Costa Andrecito Junco, del Conjunto, y Lorenzo Corrales, del Partido Liberal, que no sólo se opondrán a cuanto revele poca formalidad sino que, también rechazarán indignados lo que se aparte de la más extricta legalidad.

Esto en el caso de que sean ciertos los informes que se nos dan y que nosotros exponemos sin quitar ni poner punto ni coma.

Demás está decir que estamos a la disposición de los partidos que quieran refutar lo dicho.

DEL C. N. D.—No son cualquier cosa las fuerzas que componen el C. N. D.

Además de las simpatías que el partido tiene en la localidad, están a su frente políticos de arrastre como José Fernández Costa, Andresito Junco y otros.

Tiene también en su favor el gran Partido que postulará a un político de innegables méritos y sumamente querido en esta zona, como lo es don Ricardo Cruz persona servicial y afable, no gastado, perteneciente a la nueva política de hombres puros y con innumerables amigos.

El candidato que haga frente a don Ricardo Cruz tiene que ser formidable ya que ha de luchar con quien tiene mucho bueno a su favor, grandes simpatías entre las masas, chance en una palabra.

OTRO CANDIDATO.—Si don Ricardo Cruz es candidato de fuerza en el C. N. D., el señor Alfredo Gil lo es en el P. U. N. Son los dos candidatos más viables en ambos partidos, los que seguramente han de obtener los votos postulatorios de los señores delegados.

El señor Alfredo Gil, hombre generoso, que en todo tiempo parece que está haciendo política por las mercedes y beneficios que prodiga al menesteroso, por lo que socorre al necesitado es candidato que puede ser de triunfo.

Su contacto con el campesinado, su democracia y su innata simpatía son factores que han de influir muy favorablemente en su postulación.

Su último rasgo, al sacar de la cárcel a un pobre hombre que había cometido un simple delito electoral, la prestación de la fianza de mil pesos lo acreditan como humanitario y ha sido muy del agrado del electorado. Sin embargo, esto no quiere decir que sea el candidato. Nosotros nos limitamos a recoger en nuestras columnas las impresiones populares, él se dice. Y esas impresiones como verá el lector, son sumamente favorables al señor Alfredo Gil.

Sánchez, Corresponsal.

Lea AVANCE todas las tardes. Dirigido por José I. Rivero.

Los colonos de los ingenios Borjita y Almeida han resuelto sus antiguos problemas con la Cía. Azucarera Maisi

En el arreglo que se ha hecho se reduce la deuda en más de medio millón. El nuevo contrato les permitirá trabajar con más ventaja. Notas acerca del arreglo

Central «Almeida», septiembre 18 de 1935.

La Asociación de Colonos, local Provincial y Nacional de la República acaban de tener un grandioso exito, al resolver satisfactoriamente con la Compañía Azucarera «Maisí» representada actualmente por su Administrador el doctor Raúl Bobas, el angustioso problema que venían confrontando los Colonos de los centrales «Almeida» y «Borjita», con una pesada y vieja deuda de muchos años atrás que no les dejaba respirar ni levantar la cabeza, pusto que todas sus cañas eran pocas para pagar a a fines de año la cuenta de intereses solamente.

El arreglo hecho tal cual lo pueden apreciar los lectores de este periódico, representa un gran triunfo para todo el colonato de Cuba, si es que la Asociación Nacional de Colonos de Cuba, secundada eficazmente por sus locales y provinciales, tiene iguales miras con los colonos de los demás centrales de la República, que tengan el problema de «Almeida» y «Borjita».

La deuda de los colonos del central «Almeida» hasta los momentos del arreglo con la compañía azucarera «Maisí» arrojaba la fabulosa cantidad de $563.675.13 (quinientos sesentitrés mil seiscientos setenta y cinco pesos trece centavos) haciéndosele una rebaja de $444.278.21 (cuatrocientos cuarenticuatro mil doscientos setentiocho pesos veintiún centavos) quedando reducida a $119,396.92 (ciento diecinueve mil trescientos noventiseis pesos noventidos centavos), cantidad esta que pueden saldar en la próxima zafra si el azúcar se sostiene con los actuales precios del mercado.

Los colonos del central «Borjita» tenían una deuda con la misma compañía «Maisí» de $127.740.54, rebajándosele de esa cantidad $102,428.61 quedando reajustada a $35.311.93, que al igual que los del central Almeida» pueden quedar completamente libres si la zafra venidera se presenta en tonos solamente regulares en los promedios de liquidación

Por lo pronto, los colonos del central «Almeida» en los momentos de firmarse el convenio han cojido en efectivo la cantidad de $13,685.85. (Trece mil seiscientos ochenticinco pesos con ochenticinco centavos) como parte correspondiente al 25% de la pasada zafra 1934-35. Los del central «Borjita», aunque no tengo la cantidad exacta del efectivo tomado a la Compañía, también han disfrutado de su parte metálica de acuerdo con el mismo convenio de los de «Almeida» que suman unos cuantos miles de pesos.

Con todos estos datos ya se puede considerar el contento que reina entre todos los colonos de estos centrales, puesto que después de haberse reducido sus deudas a un mínimo, han manejado gran cantidad en efectivo, que muchos años hacía que tal cosa no sucedía, ya que todas sus liquidaciones eran para amortizar esa antigua deuda que sin el reajuste de ahora era imposible que pudieran saldar, salvo el caso de una danza de millones que se extendiera por algunos años.

Este corresponsal, en nombre del periódico que representa felicita sinceramente a la Asociación de Colonos de Cuba, local provincial y nacional por el gran éxito obtenido y así mismo al doctor Raúl Bobes, administrador de la compañía azucarera «Maisí» por haber resuelto para bien de la compañía y los colonos un problema que traerá para el futuro un bienestar para toda la extensa zona que abarcan los centrales «Almeida» y «Borjita», al quedar zanjado por medio del siguiente contrato las dificultades más graves que atravesaban ambas partes en litigio.

CONTRATO PRIVADO.—Que celebran en el central «Almeida»........ ....de...... de 193......La Compañía Azucarera Maisí representada por su Administrador General señor Raúl Bones a la que se denominará en este Contrato «La Compañía» y el señor ....que se denominará en este contrato «El Colono».

1).—El colono se reconoce deudor de la compañía azucarera «Maisí» por la suma de ....moneda oficial, saldo en esta fecha de los préstamos refaccionarios recibidos por el colono para fomento, cultivo y mantenimiento de su colonia denominada.... de extensión de..........de la compañía azucarera «Almeida S. A.» propietaria del central «Almeida,» cuyo crédito que devenga el interés del 10% anual, ha sido transpasado por la compañía azucarera «Almeida S. A», a la compañía azucarera «Maisí».

2).—La compañía conviene con el colono en reducir dicho crédito refaccionario a la suma de .... moneda oficial de principal, que devengará intereses a razón del seis por ciento anual desde esta fecha en adelante, pagadero por anualidades vencidas en 30 de junio de cada año, pero esta reducción sin valor ni efecto y podrá la compañía reclamar la totalidad de la deuda reconocida por el colono en la cláusula primera de este contrato si el colono incumpliere en cualquier forma o tratare de evadir los compromisos que adquiere en este documento respecto al pago de rentas y de intereses, o a la aplicación del tanto por ciento aquí adelante fijado de los productos netos de su colonia al pago de la deuda aquí reconocida.

3).—Si en lo sucesivo se promulgase cualquier Ley, Reglamento, Decreto Ley, Decreto u otra disposición de carácter general obligatoria para la compañía, por la cual esta venga obligada a reducir los adeudos de sus colonos, dicha reducción se hará sobre la deuda original reconocida en la cláusula primera y no sobre la cuantía a que la compañía voluntariamente la ha rebajado según la cláusula segunda; bien entendido que si la reducción impuesta por las disposiciones futuras antes aludidas fuesen menores que la concedida por la compañía prevalecerá esta sobre aquella.

4).—La liquidación de las cañas molidas por el colono durante las zafras de 1934 y de 1935, se practicarán de acuerdo con los convenios y leyes que regían y eran aplicables en cada una de dichas dos zafras respectivamente; pero las zafras venideras se liquidarán según los términos de los contratos y disposiciones legales que entonces estuvieren en vigor.

5.)—Es condición esencial para la rebaja de la deuda antigua convenida en la cláusula segunda, que si el colono se obliga al fiel y estricto cumplimiento de los siguientes pactos, que modificaran sus contratos de colonato, refacción y molienda de cañas, sin novarlos, pues quedará subsistente en cuanto no hayan sido expresamente modificados:

1.—El colono pagará a la compañía renta por el terreno que ocupe y no tenga sembrado de caña, entendiéndose por «terrenos sembrados de caña» por el que no se devengará renta alguna, el área dedicada al cultivo de caña y un diez por ciento adicional que se estima necesario para oatayes, guardarrayas y otros usos de las colonias.

La renta por los terrenos no sembrados de caña será a razón de $25.00 al año por caballería a partir del primero de julio de 1934, pagadera por anualidades vencidas en 30 de junio de cada año o antes de practicarse la liquidación final de cada zafra; sin que en ningún caso pueda la renta total exceder de $15.00 por caballería de tierra del total de las que forman las colonias.

En cuanto al año de primero de julio de 1934 a 30 de junio de 1935 exclusivamente, la compañía concede al colono una bonificación del 50% de dicha renta

Queda entendido que el área ocupada y no sembrada que en el futuro fuese fomentada, dejará de devengar renta desde el año en que se siembran las cañas de dichos nuevos fomentos.

2.—De las liquidaciones de las cañas de cada zafra, la compañía deducirá en primer término:

a).—Cantidades facilitadas para el pago de jornales de corte y tiro de gastos de administración;

b).—Cantidades anticipadas para cultivo o por cualquier otro concepto de la compañía;

c).—Intereses de tales anticipos al seis por ciento anual.

d).—Renta del terreno ocupado y no sembrado de caña por el colono.

3.—Del producto líquido así obtenido la compañía deducirá para aplicarla a la deuda antigua a que se contraen las cláusulas primera y segunda de este documento:

el 75% cuando la deuda reajustada fuere superior a $500.00 por cada caballería neta de caña;

el 50%cuando la deuda reajustada fuese inferior a 500 00 por cada caballería neta de caña:

a cuyo efecto el colono cede desde ahora irrevocablemente a la compañía azucarera «Maisí» la participación de los productos netos de su colonia que según el Decreto Ley número 423 de 1934 queda a su libre disposición, en la cuantía que fuere necesaria para que la compañía perciba, deduzca y retenga los tantos por cientos aquí especificados.

6).—Las cuotas por concepto de nuevos fomentos o siembras de frío o primavera quedada serán cobradas en la zafra en que dichas cañas sean ordenadas cortar para ser molidas.

7).—El colono se obliga a otorgar dentro del plazo de treinta días naturales siguientes al requerimiento al efecto que le haga la compañía verbalmente o por escrito, los documentos públicos o privados que la compañía estime necesarios o convenientes para obtener el reconocimiento de la deuda del colono en la forma y cuantía y bajo los pactos y condiciones aquí estipulados y para que dicha deuda quede garantizada con gravamen de refacción agrícola inscribible en el Registro de la Propiedad.

8).—El colono acepta la reducción de su deuda que le otorga la compañía sujeta a las condiciones estipuladas en este Contrato, y al cumplimiento de las obligaciones convenidas por el colono, por tratarse de obligaciones recíprocas.

9).—Los otorgantes, con renuncia expresa al fuero de sus domicilios designan la ciudad de Santiago de Cuba y sus jueces y tribunales para cualquier cuestión judicial y extrajudicial a que diera origen la interpretación y cumplimiento del presente contrato.

Se firman dos ejemplares iguales en el central Almeida (Fecha).

Nota del Corresponsal:

Con los datos aquí especificados del convenio hecho entre los colonos del central «Almeida» y «Borjita» con la compañía azucarera «Maisí» que gentilmente me suministró el Presidente de la Asociación de Colonos de los centrales «Almeida» y «Ermita», señor Nemesio Viso, queda aclarado un problema de vital importancia para conocimiento general, ya que un estimado colega de Guantánamo... con datos seguramente erróneos y muy mal interpretados hubo de publicar ciertos artículos que no vienen de acuerdo con lo pactado entre los colonos del central «Almeida» y «Borjita» y su Administrador el doctor Raúl Bobes.

Queda pues, complacida la Asociación de Colonos de ambos ingenios que se han interesado en hacer esa aclaración, que ignoro con que interés... enfocara el colega guantanamero directamente sobre la buena conducta que ha seguido el Administrador General de los centrales «Almeida» y «Borjita» señor Raúl Bobes, en la solución de los problemas con sus colonos, que tan satisfactoriamente se han llevado a cabo.

Me complace consignar también que el día de haberse firmado el convenio, fué un día de fiesta en el central «Almeida», pues los colonos ebrios de alegría hicieron cerrar la oficina del ingenio, yéndose colonos y empleados para la «cantina» donde se derrocharon varias cajas de sidra y muchos barriles de la afamada cerveza «Cristal», quedando de este modo sellado un pacto de extremada cordialidad entre todos.

Corresponsal Especial.

M.E.C.D. 2016

SE ESTIMA QUE HA DE SER MUY DIFICIL LOGRAR HOY EL QUORUM EN LA ASAMBLEA MUNICIPAL DEL C. N. D.

RAPIDAS

ES EN EXTREMO INTERESANte lo que ha sucedido con las elecciones liberales en el barrio de Puentes Grandes: delegaciones por partida doble. Y ahora cualquiera sabe cuál es la legítima.

x x x

UN GRUPO DE DELEGADOS a la Asamblea Municipal del Conjunto, continúan haciendo gestiones para resolver armónicamente el problema planteado. Se da por asegurado que las tendencias en pugna lograrán ponerse de acuerdo.

x x x

LOS AMIGOS DEL DOCTOR GUILLERMO Belt mantienen la aspiración Alcaldía. Al efecto han hecho una declaración ratificándole su adhesión.

x x x

MAXIMO RODRIGUEZ ALONSO ha sido uno de los triunfadores dentro del nacionalismo matancero. Irá en la boleta como candidato a Representante.

x x x

HAN SIDO ANULADAS LAS elecciones nacionalistas celebradas en el barrio de Puentes Grandes.

x x x

ESTA TARDE, EN EL LUGAR de costumbre, se reunen los miembros del Comité Ejecutivo de Los Amigos del Pueblo. Citan Morales Broderman y Elpidio Pérez.

x x x

RICARDO LINARES, excelente amigo nuestro, será candidato a Consejal por el Partido Liberal en la ciudad de los dos ríos.

x x x

SE NOS COMUNICA la designación del doctor José Mendiola Roura para la presidencia de Acción Nacional, en Camagüey.

x x x

EN EL CENTRISMO DE MATANZAS se ha formado un guirigay tremendo con motivo de la fusión con el PUN. Reuniones, telegramas a Lufriú, etc.

x x x

LA ASOCIACION NACIONALISTA de la Acera del Louvre llevará como candidato a Concejal a Rogelio Riquelma, excelente luchador y antiguo mantenedor de dicha Asociación.

x x x

EL DIA 30, SEGUN CONVOCATORIA al efecto, hará las nominaciones a Representantes y demás cargos la Asamblea Provincial liberal.

x x x

NICOLAS INCHAURTIETA, antiguo y prestigioso luchador dentro del menocalismo, significado líder del Conjunto ha sido designado Delegado a la Asamblea Provincial por el término de Madruga.

EL DOCTOR ABELARDO TORRES, DELEGADO

El doctor Abelardo Torres, destacado sargento menocalista que labora en la tendencia del doctor Casuso y que fué electo Delegado a la Asamblea Municipal por el barrio de Arroyo Apolo, el cual ha sido anulado, nos mostró ayer un telegrama del Presidente del CND en Güira de Melena en el que le comunica haber sido designado Delegado a la Asamblea Provincial del Conjunto en unión del señor Rogelio Sánchez por aquel término municipal.

NOTAS DE LA OFICINA DE ACCION REPUBLICANA

La Asamblea Municipal de nuestro Partido en el Término de Aguacate ha proclamado como candidato a Senador por la Provincia de la Habana al doctor Rafael Santos Jiménez y Fernández.

Igual proclamación se ha hecho por la Asamblea del barrio de Arroyo Apolo y por la Asamblea del barrio de Monserrate. El próximo martes, a las nueve de la noche, en la casa Lealtad 87, se llevará a cabo una fiesta de gran trascendencia con motivo de la proclamación a que hacemos referencia.

Dadas las grandes simpatías que en toda la provincia despierta la candidatura del doctor Santos Jiménez es de esperarse que la fiesta tenga un brillante resultado.

El banquete que el Comité Ejecutivo del barrio de San Francisco viene preparando en honor de la Directiva y Delegados de dicho barrio se celebrará definitivamente el día 1o. de Octubre en el Hotel Luz.

Al constituirse el pasado domingo la Asamblea Municipal en el Término de Marianao resultaron electos por unanimidad Presidente el señor Ismael Veliz González cuya candidatura para Alcalde proclamó la Asamblea en medio de grandes aplausos.

El doctor Alejandro de la Cruz Silva y Jorge Amaller fueron proclamados para los cargos de Representantes y Consejero Provincial, respectivamente. Para Delegados a la Asamblea Provincial la Asamblea eligió a las siguientes personas: doctor Rafael Santos Jiménez, doctor Alejandro de la Cruz Da Silva, señor Carlos Peláez, señor Ismael Vélez González, señor Jorge Ameller Escobar, señor Angel Peláez Cosío, doctor Manuel Mencía y García, señor Atanasio Castañeda, señor Rodolfo Díaz Galup.

El acto terminó en medio del mayor entusiasmo, aclamándose la candidatura presidencial del doctor Miguel Mariano Gómez.

El día 29 del actual a la una de la tarde se reunirá la Asamblea Provincial de la Habana, en el local del Partido, Obrapía 61, altos, para designar los Delegados a la Asamblea Nacional, el Comité Ejecutivo Provincial y hacer las postulaciones de Representantes, Senadores, Consejeros y Compromisarios Presidenciales y Vice-Presidenciales y Senatoriales. Probablemente la Asamblea se limitará a designar los Delegados a la Nacional, a dejar constituído el Comité Ejecutivo, declarándose en sesión permanente.

En Caimito del Guayabal ha sido electo Presidente del Comité Ejecutivo Municipal el señor Angélico Ochoa; Secretario de Correspondencia señorita María Josefa Sánchez Calvo y Secretario de Correspondencia el señor Precopio Blanco y Delegado a la Provincial el señor Angélico Ochoa.

En Remedios ha sido designado Presidente del Comité Ejecutivo el doctor Manuel de Rojas; Secretario de Actas, e Iseñor Carlos Espinosa; de Correspondencia, la señorita Antonia Gutiérrez y Delegados a la Provincial los señores Manuel de Rojas, Eugenio E. Maderal y Ramón [illegible].

En San Cristóbal se designó Presidente del Ejecutivo Municipal a Rodríguez Sánchez; Secretario de Actas a Pablo Capetillo y de Correspondencia a Juan Denis Soroa y Delegados a los doctores Claudio Sánchez y Rafael Labastida.

En Jatibonico fué electo Presidente del Ejecutivo Municipal el señor Oscar de Aguilera; Secretario de Actas Fernely Ulloa y de Correspondencia Carlos Amaury. Los Delegados fueron Oscar Aguilera y José Reyes Moreno.

SE ESTIMA QUE FALTARA EL QUORUM EN EL CND HOY

Para la una de la tarde de hoy, en las oficinas de Prado 66, se encuentra convocada la Asamblea Municipal del Conjunto Nacional Democrático; pero según impresión recogida anoche, es muy posible que la Asamblea no logre reunirse por falta de quorum, es decir por no contarse con las tres quintas que hacen falta.

NOTAS POLITICAS DE CAMAJUANI

Reunidos los Delegados del CND pertenecientes a la tendencia del Dr. Sergio Manuel Valdés Alba, procedieron a la elección para dejar debidamente constituído el Comité Ejecutivo Municipal concurriendo trece Delegados de quince de que se compone el total que corresponde a este término.

Efectuada la elección y el escrutinio final, dió el resultado siguiente

Presidente: doctor Sergio Manuel Valdés Alba; Primer Vice Presidente, eBlisario Jiménez Monteagudo, Segundo Vice Presidente, Aracely Nodal de Canel; Secretario de actas, Hipólito López Pérez. Vice, Domingo Gil Caraballo. Secretario de correspondencia, Rosa Torres Díaz. Vice, Manuel Salazar Monterrey. Tesorero, Pelayo Torres Díaz. Vice, Zoilo Pedrosa Otero. Vocales Amelio Mesa, Juan Felipe Carrillo, Tolentino Sarduy, Domingo Triana Espinosa, Angel Cárdenas González y Pablo Ruiz Santana.

Fueron designados delegados a la Provincial los señores doctor Valdés Alba y Belisario Jiménez Monteagudo, siendo designados por los trece votos correspondientes al mismo número de delegados concurrentes, notándose la falta de asistencia de los señores Zoilo Pedrosa y Juan Carrillo.

Después de levantar el acta correspondiente a este acto, se declararon en sesión permanente, absteniéndose de hacer las postulaciones para Alcalde Municipal, concejales y miembros de la Junta de Educación, por haberlo dispuesto así la alta dirección del partido.

Como todos conocen los afiliados al CND que siguen a Antonio Alemán, se fueron al retraimiento el día de las elecciones preliminares del día ocho manteniéndose en una actitud espectante y celebrando constantes cambios de impresiones sobre lo que harán en el futuro.

QUIROS, corresponsal

REUNION DE LOS NACIONALISTAS DEL BARRIO DE DRAGONES

Anoche se reunieron en su local de Salud 86, los miembros elegidos en los últimos comicios del comité ejecutivo del Partido Nacionalista, con el fin de tomar posesión de los cargos.

El presidente, señor José García y los señores Delegados del Barrio, doctor Sanjuán, José Peñalver y los demás miembros del ejecutivo, fueron muy aplaudidos.

Además, a propuesta del señor García, se acordó por unanimidad hacer una política de acuerdo con la dirección del Partido y apoyar para Concejal la candidatura del doctor Sanjuán y la del señor Humberto D. Argüelles, para Representante.

Terminado el acto, se brindó por la unión de todos losNacionalistas y se obsequió a la concurrencia con dulces, licores y tabacos.

SE SEPARA DEL LIBERALISMO CON SUS AMIGOS EL GENERAL BALDOMERO ACOSTA

El ex-Alcalde de Marianao, General Baldomero Acosta, nos envía, con el ruego de que sean publicadas, las siguientes declaraciones:

«Al pueblo en general y muy especialmente a los liberales de limpia historia del «Término de Marianao»

«Después de cuarenta años de servicios a mi patria, a este pueblo y al Partido Liberal, al que siempre he pertenecido, entré en lucha en la última reorganización, sustentando una legítima aspiración, respaldada por mi historia de cubano inmaculado y de liberal sin mancha alguna, que pudiera empañar el reflejo de esa aspiración más que mía, del pueblo, firme sostén en mis 35 años de vida política. No creí nunca que durante la lucha empeñada por mis numerosos amigos, se pusieran en juego planes de favoritismo, por parte de la dirección oficial del Partido, para dar al traste con una aspiración representada por la mayoría en cada uno de los momentos en que fué necesario poner a contribución hasta la vida, en defensa de los intereses republicanos. Pero los muñidores de ayer han asaltado de nuevo las posesiones oficiales de mi partido, habiendo usado para ello, todos los medios de que pueden valerse únicamente los impopulares, los que no tienen medios para justificarse ante el pueblo, y han convertido la Asamblea del que fuera glorioso Partido Liberal en Marianao, en refugio de hombres de un pasado censurable.

«Por estos y otros motivos que me reservo para explicarlos en otra oportunidad, es por lo que con el más profundo dolor, he dispuesto que mis amigos y simpatizadores, conmigo en primera línea, nos demos de baja del Partido en que hemos militado durante muchos años, ya que sus dirigentes emplean los mismos procedimientos que dieron lugar a la inestabilidad de nuestra Soberanía Nacional.

«Espero que mis citados amigos y simpatizadores respondan con alteza de miras a este gesto de dignidad colectiviad, en demostración de unidad frente a los que hoy pretenden adueñarse del Gobierno en este Término.

«Marianao, septiembre del 1935.
Gral. Baldomero ACOSTA»

SE CONSTITUYO LA ASAMBLEA DE ACCION REPUBLICANA EN CIENFUEGOS.—LA LUCHA EN EL CND

Cienfuegos, Septiembre 24.—DIARIO. Habana.

Se constituyó la Asamblea Municipal de Acción Republicana, eligiendo Presidente al doctor Carlos Font. Delegados a la Provincial: Vicente Meruelo, Oscar Gatel, Pedro Juan Vadés, Aureio Bibao, doctor Caros Font, Vicente Fornias, Bartolomé Cortés, doctor Francisco Morejón, Federico Coda.

Un artículo de Rey

El doctor Santiago Rey Pernas, a nombre de la tendencia que representa junto con el doctor Armando Aguilar publica hoy un artículo en «La Correspondencia» refutando declaraciones de los doctores Ruiz y Febles, defensores de la tendencia de Pérez Morales. Según Rey ellos obtuvieron 42 delegados sobre 21 Pérez Morales, sin contar con el calor del Partido, ni dinero ni el apoyo de los directores. Dicen que tienen el apoyo del general Menocal. Mañana los amigos de Pérez Morales lanzarán un manifiesto.

El candidato de AR

Se nos dice que Acción Republicana le ha ofrecido la postulación a Alcalde a Pérez Morales.

En algunos barrios del campo, elementos del liberalismo se están dando de baja, ingresando en el PUN.

MOVIMIENTO POLITICO

Intensa pugna en el liberalismo de Matanzas y Palma Soriano.—Numerosas entrevistas con Justo Luis del Pozo.—La Asamblea Nacionalista de Las Villas.—Con el General Menocal.—Oscar Hernández, candidato de triunfo en Juan Gualberto Gómez.—Llodrá Molina, candidato.—Proclamaciones de Céspedes.—Notas de las oficinas de los Partidos.—El Dr. Abelardo Torres delegado.—Actividades de Acción Republicana.—Amigos del Dr. Verdeja.—Otras noticias de la política nacional

VETERANOS EXPLORADORES CON EL GENERAL MENOCAL

Presidida por el coronel Rosendo Campos Marquetti, comandante Bernardo Sandó Verdecía, doctor Felipe Trinchet, comandante Enrique Wanton y señores Otilio Oliva Laza, José Melchor Estella y otras personas más, ayer visitó al Mayor General Mario G. Menocal, en su despacho político de las oficinas del CND en Prado 66, una nutrida comisión de miembros de la Asociación de Veteranos Exploradores del General Menocal ,la cual dió cuenta al héroe de Las Tunas de la constitución de dicho organismo, que tiene por objeto defender los ideales y el programa de su Partido en la presente campaña electoral y en los comicios generales que habrán de celebrarse el día 15 de Diciembre.

La Presidencia de Honor para el General Menocal

En dicho acto los citados señores comunicaron al general Menocal su designación como único Presidente de Honor de dicha institución, así como que se había elegido un Comité Ejecutivo Provisional, integrado de la siguiente forma:

Presidente: Coronel Rosendo Campos Marquetti; Vices: José Melchor Estella, Enrique Wanton, Alfonso Estaurino Guerra, José Ricardo Oliva, Cayetano Torres, Gervasio Sierra, Tiburcio León. Director político: comandante Bernardo Sandó Verdecía. Secretario de Actas: doctor Felipe Trinchet; Vice: César Blanco. Secretario de Correspondencia: Otilio Oliva Laza; Vice, Pedro Suárez. Tesorero: Ricardo Iglesias; Vice, Benigno Aparicio. Vocales: Segundo Alvarez, Juan de Dios Aldama, Pedro Otero Drake, Pablo Roque Miranda, Narciso Feliú Rojas, Vicente Hernández, Benigno Sabary Cuevas, Ricardo Iglesias, Pablo Quintero, Pablo Díaz Navarrete, Pablo Abad, Domingo Borroto, Rosa Planchuelo, José Manuel Suárez, Octavio Rojas, Juan B. Montalvo, Francisco Rivero, José Antonio Sotolongo, doctor Julio Morales Broderman, y varios más.

Carlos Girón Bofill y Octavio Mendoza, Representantes en la prensa

También dió cuenta la citada comisión al general Menocal, que dicha Asociación había designado representante suyo ante los diarios impresos de la nación, al compañero del «staff político» de «Avance», señor Carlos Girón Bofill y ante los aéreos al Director de «El Día», señor Octavio Mendoza, ambos fuertes aspirantes a ser nominados, con derechos propios, candidatos a Concejales por el CND en el Municipio de la Habana.

CONSTITUIDO EL COMITE NACIONALISTA DE ATARES

Anoche tuvo efecto la constitución del Comité Ejecutivo del Partido Unión Nacionalista en el barrio de Atarés asistiendo al acto destacadas personalidades del Nacionalismo así como numerosos afiliados.

Entre los concurrentes recordamos entre otros al señor Alfredo Alvarez, José Antonio Corona, Alberto Martínez, Quintín Echevarría, doctor José Ambrosio Casabuena, Ramón Noriega, Francisco Rivero y otros.

Abierta la sesión, se procedió a la toma de posesión del Ejecutivo electo en la pasada reorganización y que integran los señores: Víctor Herrera, Presidente. Virgilio Callejas, Pedro M. Ortega, Juan Brito, Ismael Morales, Tomás Padrón y Jacinto Esquijarosa, Vices. Edelmiro Calvo y Alberto Méndez, Secretario y vice de acts. Enrique Trujillo e Isidoro Díaz, Secretario de Correspondencia y vice. Antonio Morán y Zoila Várona, Tesorero y vice y 12 vocales.

Usaron de la palabra, después de la proclamación de la mesa, los señores Corona, Ordóñez, Casabuena, Martínez y otros quienes felicitaron a los electos.

Entre los acuerdos adoptados se proclamó al doctor Antonio Beruff Mendieta, Presidente de Honor del Ejecutivo de dicha barriada.

LLODRA MOLINA, CANDIDATO A REPRESENTANTE

Ismael Rosell, corresponsal político villareño, en escrito que nos envía, nos manifiesta «que la aspiración del compañero Lorenzo Llodrá Molina, Jefe de la plana política de «Avance», hijo político de don Martín Morúa Delgado y persona que en Las Villas tiene verdadero arraigo social y político, al ser proclamado candidato a Representante, ha tenido grata acogida por parte de los elementos de la raza de color de Las Villas, de la cual es alto representativo Llodrá Molina y el general consensus de las personas decentes que ven en esta selección del CND la prueba evidentísima de que el general Menocal, máximo orientador del Partido, indique con tacto los hombres que en el próximo Congreso han de compartir con él las grandes responsabilidades del Poder.»

NUMEROSAS ENTREVISTAS CON JUSTO LUIS DEL POZO

Desde las diez de la mañana ya se encontraba en su Despacho del Capitolio el máximo líder del Partido Unión Nacionalista, señor Justo Luis del Pozo, recibiendo comisiones de toda la República.

Entre los visitantes al señor Del Pozo, anotamos a los seoñres Pedro Morales, de Los Palacios; Agustín Vidal, Jefe del PUN en Mariel; Dr. Alberto Cuevas, de San Juan y Martínez; doctor López Sánchez y una Comisión de Regla; Andrés Valdés, de Los Palacios; Juan Morales, de San Antonio de las Vegas; Joselyn Fernández, de Viñales; Vicente Bosch, candidato a la alcaldía de Guanajay; el Alcalde de Cabañas, Eloy Cepero; doctor Maza Cobián, Julio Jiménez Carrillo, Jefe del PUN en Remedios y otros.

Al ser interrogado el Presidente de los nacionalistas por el repórter, manifestó que excepto en algunos términos municipales el nacionalismo se estaba constituyendo con éxito en toda la República, asegurando que de un momento a otro se celebrarían las Asambleas que quedan pendientes. Sobre el posible pacto de Acción Republicana con el PUN el señor Del Pozo se mantuvo reservado, concretándose a decir que los Comisionados de ambos partidos ya estaban actuando.

ACCION REPUBLICANA EN REGLA

En el pueblo de Regla según nos informan, ha sido designado Presidente del Comité Ejecutivo Municipal de Acción Republicana y Delegado a la Asamblea Provincial de dicho Partido el señor Juan Prieto Areas.

También fué electo Delegado a la Asamblea Provincial del CND por dicho término el comandante Miguel Coyula.

Doctor Abelardo Torres, distinguido y talentoso político, que tanto se ha destacado en las luchas en el Conjunto Nacional Democrático. El doctor Torres ha sido designado Delegado a la Asamblea Provincial por el Término de Güira de Melena

POLITICA MATANCERA

La anunciada coalición entre los marianistas y el PUN tiene demoradas las nominaciones de candidatos a los cargos municipales y provinciales con el temor consiguiente de los que aspiran a Concejal, Alcalde, Consejero, Gobernador, Representante y Senador, pues fusionados esos partidos sería necesario confeccionar una candidatura por selección sacrificando para ello a determinados individuos que acaso no estén dispuestos a cejar en sus aspiraciones.

Por ejemplo, del doctor Delgado que desempeña el cargo de Gobernador de la provincia y de José Manuel Gutiérrez que aspira por Acción Republicana a ese puesto habrá que escoger el más conveniente, llevando al sacrificado a una nominación de candidato a Representante. De Campanería que aspira a Alcalde de Matanzas por el marianismo y del doctor Soler Prats que quiere sentarse en esa curul por el nacionalismo será necesario prescindir de uno de los dos, de Soler Prats seguramente abriéndole un hueco en la candidatura de Consejeros pues no cabría en la de Representantes que ya cuenta como seguros, al doctor Máximo Rodríguez que se lo ha ganado a pulso y lo merece y Paulino Solés, actual Alcalde de la Yucayo.

¿Quién entre los doctores Delgado y Gutiérrez será el candidato al Gobierno de la provincia? ¿Cuál entre Campanería y Soler Prats será el candidato a la Alcaldía de Matanzas?

De los liberales el más asegurado como candidato a Representante y el más fuerte hasta hoy es el doctor Alberto Rodríguez López, aunque ciertos vivos como ha ocurrido siempre, quieran presentarle al cuerpo electoral a varios «caballos blancos».

Dícese por aquí que el doctor Oscar Forest y sus amigos conservadores ingresarán en las huestes nacionalistas y que ese doctor asegura que producirá mil bajas en el CND.

Nos parecen muchas bajas esas mil del doctor Forest.

Corresponsal-Político

CESPEDES PROCLAMADO EN NUMEROSOS TERMINOS DE LA REPUBLICA

Al constituirse las Asambleas Municipales de la Conjunción Centrista que preside el doctor Lufriú, en los distintos Términos Municipales de la Isla, el domingo pasado, estas proclamaron candidato Presidencial, al doctor Carlos Manuel de Céspedes, entre ellos los siguientes: Guanabacoa, Santa María del Rosario, Güines, Regla, Santiago de las Vegas, San Antonio de los Baños, Alquízar, La Salud, Bejucal, Güira de Melena, Melena del Sur, Bauta, Marianao, Nueva Paz, Matanzas, Colón, Cárdenas, Limonar, Jovellanos, Los Arabos, Manguito, Martí Máximo Gómez, Pedro Betancourt, Unión de Reyes, Perico, Cabaiguán, Caibarién, Cienfuegos, Ranchuelo, Sagua, Santa Clara, Yaguajay, Camagüey, Ciego de Avila, Florida, Baracoa, Santiago de Cuba, Niquero Campechuela, Cobre, Gibara, Guantánamo, Holguín, Manzanillo, Palma Soriano, Puerto Padre, San Luis, Victoria de las Tunas, Yateras y Manzanillo.

Periódico Centrista

La Conjunción Centrista Nacional ha lanzado su periódico político, bajo la dirección del Jefe de los Tercios Cespedistas, señor Leopoldo Núñez Gamiz, intitulado «La Demajagua», periódico que, conjuntamente con «El Diluvio», diario del aire, de la estación CMOA, hará la propaganda por el Partido que lleva como símbolo y bandera al intachable patriota Carlos Manuel de Céspedes.

CIRILO PEREZ MATOS Y CAYETANO FRAGA

Dos buenos ciudadanos y funcionarios íntegros, también serán nominados candidatos a Representantes a la Cámara por los Nacionalistas de la Habana: nos referimos a los señores Cirilo Pérez Matos y Cayetano Fraga, que cuentan con arraigos, simpatías y brillante historia, todo lo que abona en su favor para obtener el acta.

OSCAR HERNANDEZ PRESIDENTE DEL CND EN JUAN GUALBERTO GOMEZ

Con un acto sencillo, pero exponente del entusiasmo que reina en Juan Gualberto Gómez (Sabanilla del Encomendador) en el seno del Conjunto Nacional Democrático tuvo efecto la constitución de su Asamblea Municipal, resultando Presidente el señor Oscar Hernández, positivo valor en el término, prestigio político y social profundamente respetado y querido.

El señor Hernández es una bandera de triunfo.

El señor José Miguel Ruiz del Valle fué designado delegado a la Asamblea Provincial ,acordándose apoyar al doctor Gundián para Representante y al señor Jacinto Díaz Guerrero para Consejero Provincial.

Terminadas las designaciones, una gran manifestación recorrió las calles de la población aclamando a sus candidatos y festejando al Presidente de la Asamblea y futuro Alcalde señor Oscar Hernández.

Después se celebró un gran mitin cruzando por la tribuna los más distinguidos oradores del Partido.

HOMENAJE EN ACCION REPUBLICANA

El Comité Ejecutivo del barrio de San Francisco con la colaboración de los demás Comités del partido «Acción Republicana» ofrecieron un homenaje a su digno Presidente, siendo invitado de honor el doctor Miguel Mariano Gómez, y demás personalidades de dicho Partido. Será un éxito, dado el entusiasmo que existe entre la sargentería marianista.

Las adhesiones pueden dirigirse al Círculo del referido Partido, Obrapía número 61, en las Oficinas de la Comisión, Oficios número 23 y en el café de Santa Clara número 11, por Oficios.

El acto se verificará el día 1o. de Octubre próximo en el Hotel «Luz», sito en Oficios número 35.

LA PUGNA ENTRE LOS DOCTORES VIÑAS Y MENDIETA

Palma Soriano, Septiembre 24.—DIARIO. Habana.

Ha sido pedida por la mayoría de sus miembros que celebre sesión extraordinaria mañana la Asamblea Municipal del Partido Liberal con el propósito de hacer una declaración de principios de absoluta identificación con el doctor Viñas, lo que significa plantearle una cuestión de confianza al doctor Mendieta, que aspira al Gobierno de la Provincia y que es presidente del Comité Ejecutivo local. Entiéndese que la actitud del doctor Mendieta, no está en consonancia con los intereses locales señalándose un obligado o caer o vencer con Vasconcelos. Se comenta que habiendo un aspirante al Gobierno Civil por Palma Soriano sea este Municipio precisamente el que esté dando la sensación más grande de la provincia de descontento y desorganización liberal.

RUIZ ARIAS, Corresponsal

SE PIDE UNA AMNISTIA PARA DELITOS POLITICOS

El señor Jesús de los Heros, Presidente de la Juventud del CND, nos ha remitido un manifiesto que dicha Agrupación dirige al Gobierno del coronel Mendieta y en el cual se solicita una amnistía para los revolucionarios presos por asuntos políticos a fin de que en las próximas elecciones que se han de celebrar puedan todos esos elementos disfrutar del derecho del sufragio.

En dicho manifiesto—que por su extensión nos vemos impedidos de publicar—la Juventud Conjuntista realza los méritos de las personas para quienes piden la amnistía por cuanto fueron elementos determinantes de la caída del pasado régimen.

SE REUNIRAN HOY LAS MUJERES AUTENTICAS

Se cita a las mujeres auténticas para una sesión que con carácter extraordinario tendrá lugar esta tarde, a las 4, en 12 y 13, en el Vedado. Se ruega puntual asistencia.

PARTIDO DEMOCRATICO CUBANO SE CONSTITUYE EL COMITE DEL CALVARIO

En la tarde de ayer quedó constituído el Comité Ejecutivo del Calvario del Partido Democrático Cubano que apoya la candidatura Presidencial del doctor Carlos Manuel de Céspedes.

En representación del Ejecutivo Municipal de la Habana está presente su Presidente el señor Enrique Trujillo Toro y suDirector Político, doctor Joaquín Martínez de Pinillos.

Fué electa la siguiete candidatura, la cual tomó posesión en el mismo acto:

Presidente: Raúl Placeres.
Vice: Agustín Placeres.
Secretario de Actas: José Benítez.
Vice: Román Benítez.
Secretario de Correspondencia: Manuel Martínez.
Vicesecretario de Correspondencia: Daniel Díaz.
Tesorero: José Benítez.
Vicetesorero: Agapito Suárez.
Vocales: Pedro Placeres, Felicia Placeres, Benigna Placeres, Arcadia Benítez, Antonia Benítez, Emilia Rodríguez, José Benítez, Emilia Rodríguez, Blanca Padura, Rosario Hernández, Amparo Marta, Pilar Martínez y Manuel Benítez.

Hicieron uso de la palabra el doctor Enrique Trujillo Toro, el señor Raúl Placeres—Presidente electo—y el resumen estuvo a cargo del doctor Martínez de Pinillos.

Una orquesta criolla amenizó el acto que quedó en extremo lúcido por la gran concurrencia que asistió al mismo.

E. P. D.

EL SEÑOR

ENRIQUE AJA LAVIN

HA FALLECIDO

Dispuesto su entierro para hoy, miércoles, a las 4 p. m., los que suscriben, hermanos, sobrinos y demás familiares y amigos, ruegan a las personas de su amistad concurran a la Capilla de la Quinta de Dependientes, para la conducción del cadáver al Cementerio de Colón favor que agradecerán.

Habana, Septiembre 25 de 1935.

Manuel y Domingo Aja Lavín; Isabel González de Aja; Rosa y Margarita Aja González; Vicente Aja Abreu; José, Manuel y Dionisio Ortiz Aja; Elena Aja Montes; Ruiz Izaguirre y Carrera, S. en C.

LOS EMPLEADOS DE COMUNICACIONES CON JIMENEZ ROJO

Los empleados de Comunicaciones, que suman algunos votos, han visto con simpatía que su amigo Carlos Jiménez Rojo sea indicado para que su nombre figure en el ticket electoral del Partido Unión Nacionalista y por la tendencia Beruff-Casabuena-Baizán para el cargo de Representante. Ellos conocen bien al distinguido funcionario, Jefe del Negociado de Pagaduría, y saben de su capacidad y de su gentileza. En cuantos problemas serios se han presentado en Comunicaciones Jiménez Rojo ha sido elemento armonizador y se ha puesto siempre al lado de la justicia.

Por eso los empleados de la posta cubana no sólo apoyarán con sus votos al señor Jiménez Rojo, sino que una comisión de ellos se les ha ofrecido para ir a ver al doctor Antonio Beruff Mendieta y propiciar una entrevista entre éste, Casabuena, el coronel Baizán y Jiménez Rojo con el fin de llegar a un entendimiento porque los amigos de este último son muchos y ellos le ayudarían a Beruff Mendieta en sus aspiraciones para la Alcaldía de la Habana.

En estas condiciones creemos que habrá liga de intereses políticos entre los amigos de Jiménez Rojo y los populares señores antes mencionados.

EN FAVOR DE JOSE GRAU AGUERO

En días pasados tuvo efecto una reunión de los amigos y simpatizadores del señor José Grau Agüero al objeto de constituir un Comité que laborará en pro de la candidatura del mismo para Representante por el Partido Unión Nacionalista. La Directiva electa fué la siguiente: Presidente, Pastor J. Miranda. Vices: doctor Luis Armenteros, doctor Alfonso del Roble y Fernando Robaina. Secretario General y vice, Arturo Aragoneses y Costa Pérez. Secretario de actas y vice, Damián Rabasa y Joaquín Costa.— Director Político y vice, Antonio García e Ignacio González. Tesorero y vice, Juan Rodríguez y Pedro López y veinte y cinco vocales.

PARTIDO «ASTERIA».—CONSTITUCION DE SU ASAMBLEA MUNICIPAL

En la tarde de ayer domingo, celebró el Partido Municipal Asteria una fiesta política, en la calle de Alcantarilla número 18 en esta Capital, con el objeto de elegir el Ejecutivo Municipal. A dicho acto, que resultó brillante acudieron más de 30 persona, pronunciándose elocuentes discursos, por disitnguidos oradores, e inscribiéndose 25 nuevos afiliados.

Después de cumplirse con los trámites del Código Electoral para estos actos, y por medio de elección al objeto, el Ejecutivo quedó constituído en la siguiente forma:

Presidente: señor Laureano Herrera Curbelo.

Vices Presidentes: Miguel Herrera y Herrera, Rogelio Sandoval, Doroteo Pineda Mariátegui, Guillermina Oliva San Jorge, Francisco Duany Méndez, José Teodoro Negrín Scull.

Secretario de Acta: Ambrosio Díaz Armenteros.

Vice Secretario de Acta: Pablo Antonio Campos.

Secretario de Correspondencia: Ramiro Herrera Sugarte.

Vice Secretario de Correspondencia: Aurelio Pomares de Armas.

Tesorero: Ambrosio Sandoval Poey.

Vice Tesorero: José Isabel Scull y Rosell.

Vocales: Eufracio Sugarte y Veitia. Dalia Sugarte Veitia. Sara Martínez Viera, Armando Albo Nápoles, Manuel García de Zayas, Jesús Pérez García, Agustín Bango Prat, Luis Estrada López, Emilio Alfonso Maurí, Fausto Díaz González, Isidoro Zuznabar Suárez, Ernesto Reyes s. o. a.

NO SE REUNIO LA COMISION FISCALIZADORA

Por falta de quórum no se reunió ayer la Comisión Fiscalizadora Electoral. No obstante ello el Dr. Maximiliano Smith, Secretario de Gobernación, conferenció con los miembros de aquélla que asistieron, señores Márquez Sterling y Capestany, por el Partido Liberal; Manuel Mencía, de Acicón Republicana, y González Alfonso, del Partido Unionista Cubano, y con el Secretario de la Comisión, Dr. García Lazo.

El viernes será la próxima sesión, y se espera que haya quórum.

El Dr. Smith repitió a los repórters que no tiene ambiciones personales, pero que está dispuesto a aceptar cualquier designación que se haga a su favor, si con ella va envuelto algún beneficio para Cuba. Esto lo dijo a propósito de las preguntas que se le hicieron sobre su posible candidatura a la Presidencia de la República.

CITACION DE LOS AMIGOS DEL DOCTOR VERDEJA

Los que suscriben, miembros de la Comisión organizadora de la Agrupación «Amigos del doctor Santiago Verdeja», Propagandistas del Conjunto Nacional Democrático, en el barrio de San Nicolás, tienen el honor de citar para el miércoles 25 del corriente a las ocho p. m. en la casa sita en la calle de San Nicolás número 173, segundo piso, a todos los amigos y simpatizadores del Dr. Santiago Verdeja, para constituir el Comité de esta Agrupación en el mencionado barrio de San Nicolás.

Por la Comisión,
Rosa Julia de los Mederos,
Tomás Baró

BENIGNO SABARY RECORRERA DE OCCIDENTE A ORIENTE

Por último dichos señores informaron al jefe máximo del CND que, después de haberse acordado la constitución de comités o delegaciones en los 43 barrios habaneros, había sido designado Primer Explorador el señor Benigno Sabary Cuevas, a quien se le ha dado la encomienda especial de recorrer la República de Occidente a Oriente, para que proceda a constituir las delegaciones municipales en cada término de su ruta, que realizará en sentido inverso de la de aquella memorable de la invasión redentora.

Recibirán diariamente en Prado 66

Al salir dicha Comisión del Despacho del general Menocal, fuimos informados por el comandante Rosendo Campos Marquetti, Presidente de la Asociación de Veteranos Exploradores del General Menocal, que las oficinas de dicha entidad radicarán en un local de la casa del Partido, en Prado 66, donde diariamente serán recibidos de once de la mañana a una de la tarde, los miembros de dicha entidad y cuantas personas más se interesen por pertenecer a la misma y propender a su engrandecimiento.

CONFERENCIA PEDRO MENDIETA CON VARIOS JEFES POLITICAS

El Director General de Orden Público y Prisiones de la Secretaría de Gobernación, Sr. Pedro Mendieta, fué visitado, ayer, por numerosos jefes políticos, entre ellos el Dr. José Antonio Cabrera, Alcalde de Cienfuegos; Luis Durán Touset, Presidente del Comité Pro Mendieta, de Yaguay; Dr. Cirilo Pérez Matos, Inspector General de Sanidad; Dr. Juan Pintado, Sr. Pedro Torres, Coronel Mauricio López Luna, delegado a la Asamblea Provincial Nacionalista Villareña, y Pedro Cuéllar, Presidente de la Juventud Nacionalista de San Diego del Valle y Santo Domingo.

El Sr. Mendieta será candidato a Representante en las próximas elecciones por los Nacionalistas villareños.

CONVOCA VASCONCELOS PARA EL 24 DE OCTUBRE A LA NACIONAL LIBERAL

CONVOCATORIA

No habiéndose podido convocar a los Delegados electos por las Asambleas Provinciales, por no haber cumplido las Asambleas de Oriente, Camagüey, Santa Clara y Matanzas, con el requisito del artículo 65 de los Estatutos, remitiendo los nombres y direcciones de las personas elegidas para representar a dichos organismos en la constitución de la Asamblea Nacional para el día 29 del corriente mes, según el artículo 68 de los propios Estatutos y haber sido impugnadas algunas de las Asambleas inferiores y tener noticias de que habrán de ser recurridas algunas de las Asambleas Provinciales; y no habiendo además tiempo para hacer una convocatoria legal para el día 29 de Septiembre, con la anticipación exigida por el Artículo 75 de los Estatutos en relación con el 66 del propio texto legal; convoco por la presente a todos los Delegados a la Asamblea Nacional, elegidos por las correspondientes Asambleas Provinciales, para la sesión ordinaria que deberá efectuarse el día 24 de Octubre próximo a las dos de la tarde, en la casa situada en la calle de Zanja 58, en esta capital, con objeto de tomar los acuerdos siguientes:

1.—Designación de la Mesa de Edad.
2.—Elección del Comité Ejecutivo en la forma indicada en los artículos 16 y 23 de los Estatutos.
3.—Nombramiento del Delegado del Partido y su Suplente, ante el Tribunal Superior Electoral.
4.—Elección de los afiliados que habrán de figurar en la candidatura para Presidente y Vice Presidente de la República.
5.—Elección de la Comisión Técnica Nacional.
6.—Aprobación del Programa del Partido.
7.—Los demás acuerdos sobre los asuntos que figuran en la convocatoria o que estimare conveniente la Asamblea.

Habana, Septiembre 25 de 1935.

Ramón Vasconcelos Maragliano,
Presidente de la Asamblea Nacional Provisional del Partido Liberal

EL TRIUNFO DE OCHOA

Se nos pide la publicación de estas líneas:

«Comentar y anunciar—en la palestra periodística—el triunfo del buen político y ejemplar ciudadano señor Ramón Ochoa al ser designado Presidente de la Asamblea Municipal del CND al constituirse la misma, previa elección, en el día de hoy, es cosa innecesaria, por ser del dominio público esa indiscutible designación. Cuenta con la inmensa mayoría de los delegados, que, hombres íntegros y de probado civismo, sabrán cumplir con su deber y sus deseos colocando al destacado político a que aludimos en la posición que merece.

«Ochoa es un valor positivo. Por sus prestigios, su idoneidad, y especialmente por sus decisiones imparciales y acertadas cuando ha tenido que sortear situaciones difíciles, entendemos que hará honor al cargo a donde se le quiere llevar.

«Ya conocen los lectores, que, declarado sin lugar por el señor Juez de Primera Instancia del Sur el recurso establecido contra las elecciones del Calvario, quedó Ochoa (como otros correligionarios identificados con él), habilitado como Delegado a la Asamblea Municipal. La parte complementaria en cuanto al dilecto amigo y popular político, flota en el ambiente y brota de labio en labio: Ochoa será el Presidente de la Asamblea Municipal, dicen en los círculos políticos, en los corrillos, en los cafés y en donde quiera que se hable de este asunto.»

Fué Ochoa conservador durante veinte años, sin claudicar jamás.

Como Concejal laboró inspirado siempre en los beneficios de la Municipalidad, siendo digna de mención su eficaz y empeñada cooperación para conseguir que se fundara el Hospital Municipal de Emergencia denominado «Freire de Andrade».

Ochoa apoya al señor Ramón Crusellas para la Alcaldía de la Habana otra figura prominente dentro del partido, que se ha hecho acreedor al concurso de todos, y que será, no cabe duda, encasillado para ese cargo y saldrá triunfador en las luchas comiciales que se avecinan, porque el cuerpo electoral ,lleno de fe y entusiasmo le dará una votación formidable ,conociendo como conoce su hombría de bien, su brillante ejecutoria política, su espíritu altruista y capacidad administrativa, y sobre todo, que ejercerá sus funciones y desenvolverá toda su actuación en el puesto, sintiéndose, no el señor Alcalde Municipal, sino el Mandatario del Pueblo por cuya espontánea voluntad habrá resultado electo.»

Miguel BARROTO

EN FAVOR DE MARTINEZ PEREIRA

Los jóvenes Manuel Dueñas y Lázaro González, y sus numerosos amigos en el barrio del Vedado, han acordado defender con entusiasmo la candidatura del señor Augusto Martínez Pereira, que aspira a Concejal por la Habana.

Estos tenaces luchadores dentro de las filas nacionalistas, quieren premiar como merece al señor Augusto Martínez Pereira por su digna y eficiente labor como Secretario particular del Alcalde doctor Belt y a la vez su conducta de verdadero amigo de los Nacionalistas y ardiente defensor de los ideales del Pardo.

LA IMPARCIALIDAD DEL EJERCITO

Informó ayer a los depórters el Secretario de Gobernación, que había recibido comunicación del Jefe del Ejército, Coronel Fulgencio Batista, en la que éste acusa recibgo de la que le dirigiera en cumplimiento de acuerdo de la Comisión Fiscalizadora Electoral sobre las garantías de impacialidad de las fuerzas armadas en las elecciones próximas. El Coronel Batista hace constar que agradece se comprenda el esfuerzo de las fuerzas armadas de la República en beneficio de sus instituciones y que el Ejército se mantendrá inalterable en su conducta de imparcialidad.

RENUNCIA CASAS PERO NO LE FUE ACEPTADA

Matanzas, Septiembre 24.—DIARIO. Habana.

Ante la Asamblea Municipal del Partido Liberal, previamente convocada, presentó hoy la renuncia como Presidente de la misma y candidato a la Alcaldía de esta ciudad el señor César Casas, no siéndole admitida la renuncia por los asambleistas, toda vez que se piensa lograr la nulidad de la constitución de la Asamblea Provincial que motivó la mencionada dimisión César Casas fué ovacionado por su digna actitud.

LOVIO, corresponsal

UNA NOTA DE VASCONCELOS A LOS EJECUTIVOS

Se ruega a los Presidentes de los Comités Ejecutivos Provinciales del Partido Liberal se sirvan cumplir lo dispuesto en el artículo 65 de los Estatutos y comunicar a esta presidencia los nombres y direcciones de las personas electas Delegados a la Asamblea Nacional.

La Habana, 25 de Septiembre de 1935.

Ramón Vasconcelos Maragliano,
Presidente de la Asamblea Nacional del Partido Liberal

EL DOCTOR JOSE A. CABRERA, PRESIDENTE DEL PUN EN CIENFUEGOS

En los pasillos del Consejo de Estado, hemos saludado al doctor José Antonio Cabrera, actual Alcalde de Cienfuegos y figura relevante dentro del nacionalismo villareño, quien se encuentra altamente satisfecho de su triunfo en la pasada reorganización donde fué electo, por amplia mayoría, Presidente del Ejecutivo Municipal de la Perla del Sur.

El doctor Cabrera obtuvo 70 Delegados de los 75 que tiene la municipalidad, lo que ha evidenciado las grandes simpatías con que cuenta en Cienfuegos; simpatías de todo punto justificadas habida cuenta las muchas obras que durante su período de gobierno se han realizado, entre las que se cuentan principalmente el Hospital de Maternidad.

Según se nos informa se ha robustecido considerablemente la candidatura alcaldicia del doctor Cabrera con el apoyo del doctor Rafael Pérez Morales líder del CND en Cienfuegos quien expontáneamente ha decidido apoyar la candidatura de Cabrera.

Además grandes núcleos del liberalismo están prestando su adhesión a esa candidatura.

Esto consolida más y más las aspiraciones del doctor Laredo Brú que tiene las mayores posibilidades para la Presidencia de la Provincial de Las Villas, pues el doctor Cabrera es uno de sus máximos propugnadores.

DECLARACIONES DE ALFREDO ALVAREZ, SUBSECRETARIO DE GOBERNACION

Es deseo franco en la tendencia que dirige el doctor Beruff Mendieta, que exista una absoluta armonía en las filas nacionalistas de la municipalidad de la Habana.

CMomo no concurrieron los treinta Delegados de la tendencia contraria, esperamos a la nueva reunión de la Asamblea Municipal. No discutiremos pues el quorum, y en la segunda convocatoria, cumpliremos la Orden del Día.

La proclamación que nuestros Delegados hicieron del doctor Beruff Mendieta, será ratificada en la próxima reunión que de acuerdo con el Código Electoral se hará en breve.

Al preguntarle sobre el pactó político que se estudia por el PUN y AR nos contestó rápidamente:

«Puedo afirmar que esa coalición de fuerzas habrá de contender con el Conjunto, dentro de un cuadro de garantías extraordinarias. Pero tengo fe en nuestro triunfo nacionalista el 15 de Diciembre. La República gozará el 20 de Mayo próximo restableciéndose en la toma de posesión del nuevo Presidente, el estado de jure que todos aspiramos.

De esta solución es garantía la hombría de bien y ejemplar conducta que como ciudadano ha dado en su vida pública el coronel Carlos Mendieta.»

PROCLAMADO EN GUINES EL DR. MIGUEL MARIANO GOMEZ

Reunida en Güines la Asamblea Municipal del Partido Acción Republicana proclamó al doctor Miguel Mariano Gómez su candidato a la presidencia de la República, Gobernador al doctor Ramón Zaydín, Alcalde, Fernández Jorva; Representantes los señores Tomás Gutiérrez, Alfredo Alvarez, Radio Cremata(Pedro Senti Domínguez, Claudio Fernández; doctor Manuel Mencía. Para Consejero Provincial, Alberto M. de San Pedro. Delegados a la Provincial, doctor García Mesa, Benito Bustillo y Alberto M. de San Pedro.

LA ASAMBLEA NACIONALISTA DE LAS VILLAS

Nuestro distinguido compañero y amigo el señor José Muñiz Vergara, destacado miembro del Partido Unión Nacionalista de Las Villas, nos envía, con el ruego de que sea publicada, la siguiente carta telegráfica:

«Asamblea Municipal Nacionalista de este Término señalada para esta tarde, no pudo reunirse por haber concurrido solamente veinte y tres señores delegados, habiéndose mantenido desde la una p. m. hasta las cuatro y veinte y tres p. m. En el local del Gobierno Provincial resto de delegados con excepción del doctor Rico Fern ndez, quien estaba ausente de la ciudad. Estos extremos constan en acta notarial levantada al efecto. Asamblea municipal este Término consta de cuarenta y ocho señores delegados, perteneciendo por tanto la mayoría al grupo Gálvz-Figueroa. Fotografía de delegados obtenida en local de asamblea aparece doctor Humberto Quiñones y otro señor cuyo nombre desconocemos que no son delegados por ningún barrio a esta asamblea. Correo envío amplia información y copia literal del acta notarial.

(F.) José MUÑIZ VERGARA
Industria 6. Habana.
En Santa Clara el 22 de septiembre de 1935.»

DE LA OFICINA DEL DR. BELT.

Firmada por la oficina del doctor Guillermo Belt, recibimos la siguiente nota:

«A las dos de la tarde de ayer, a la misma hora en que debía iniciarse la organización de la Asamblea Municipal del Partido Unión Nacionalista, se reunieron en el hotel «Los Angeles», y ante el Notario Claudio Remírez, cuarenta y un delegados de la tendencia que sostiene la candidatura del doctor Guillermo Belt para Alcalde de la Habana. Estos delegados hicieron constar su no asistencia a a Asamblea.

Ello no obstante, la Asamblea trató de funcionar sin organizarse como establece la ley. Participaron al efecto de la asamblea delegados de barrios, cuya eección está subjudice por hallarse en trámite de apelación aceptada por la autoridad judicial competente, con cuyos elementos trató de presentarse una apariencia falsa de quórum.

I.E.C.D. 2016

Un miembro de la Cámara de Comercio de la Florida ha venido a tratar de la gran Convención de Radio de Cuba

Se encuentra en La Habana el Juez Broone, que se negó a entregar a los seis jóvenes cubanos a los que se atribuían la la muerte del Presidente del Senado, doctor Vázquez Bello

INFORMACION GENERAL DEL PUERTO DE LA HABANA

EL «ORIENTE».—De New York ha llegado el turbo eléctrico «Oriente», de la Ward Line, que trajo 1.500 toneladas de carga general y 155 pasajeros entre ellos los señores Achille Borgo, nuevo gerente del hotel «Sevilla», y el asistente Mario Merendi y familia; el administrador general del Ferrocarril de Guantánamo, Mr. William Crosbie y señora; el teniente de la Policía de New York, James Cone y señora, y su hijo Frank Cone y señora; José Iglesias; el Dr. Morris B. Banowitch; el señor Orlando Castaneg y señora; José Mieres; Ramona Mitchaell; Antonio Montero y señora; Julia Mier; Georgina Pinon; José G. Prado; Graciela del Portillo; el Dr. Pedro J. Rojas y familia; Hortensia, Elena y Carmen Toca; Benjamín Torres; Arnold Topp e hija; Ramón Trinidad y señora; Dr. Carlos del Valle e hija; Dr. Oscar Vila; Alfredo Zeledón y señora; Atilio Zoeola y familia; Mary Miller; Harris Connones y señora; George Dunbar, Ralph Estrada; Josefina Lenehan, y otros.

Entre los turistas viajan el práctico del puerto de New York, señor Howard Sullivan; el oficial Robert Van Horn y señora; el periodista Nilo Thompson y su hermano Arthur; los policías George Lindy y señora, y Joseph Rosnnstock.

EL «PENNSYLVANIA».—También de New York ha llegado el turbo eléctrico «Pennsylvania», de la Panama Pacific Line, que tras 80 pasajeros para la Habana y conduce carga general y 251 pasajeros en tránsito para puertos de California.

Llegaron por este barco los señores Robert Lawn, banquero, y señora; el autor John Flaherty; el navieroCasius Mallory; Guillermo Sotolongo y señora; Cándido Vázquez; Miguel Vieta; Anais Alcázar; Esteban Castells y señora; Julia Cintrón; Hermenegildo Gómez y señora; José Hernández; Rafael Herrera; el profesor P. Martínez Inclán y señora; Isabel Fernández; Noemí Lane; Carmen Lane; el sacerdote Alfredo Llaguno; Angel López Chávez; Agustín López; Pura Martí; Cristina Mayoral e hijas; Julio Medina; Luis Mestre; Moisés Morín; el cónsul americano William Murray y señora; Isabel Oliva; el boxeador Mariano Arilla, que fué retenido por Inmigración hasta que sus empresarios llenen los requisitos exigidos por la ley; Rebeca Cruz; Carlos Puig; Carlos Reav; Oscar Rivas y señora; Lorenzo Rodríguez y Abreu; María Rodríguez; Isidoro Savariego; el presidente del Centro Israelita de la Habana, Abraham Schnaires y familia, quien fué recibido por numerosos compatriotas y amigos; Israel Sotolongo; Esperanza Valenzuela e hija; Caridad Valladares; Beatriz Romero y otros.

EL «SEATRAIN N. ORLEANS».—De New Orleans llegó el ferry «Seatrain New Orleans», que trajo carga general.

CASOS DE POLICIA.—La Policía Marítima conoció ayer de los siguientes casos:

—El vigilante 55, arrestó al chofer Felipe Suárez, vecino de Narciso López número 1, porque lo desobedeció.

—El vigilante Varona y el alistado del Ejército, Mariano González, detuvieron a Roberto Artraña y a María J. Lago, por conducta impropia.

—El vigilante Cartan arrestó a Antonio Baró y a Pedro M. Zamora, por haberlo desobedecido.

SALIDAS.—Salieron ayer el «Seatrain New Orleans», para New Orleans; el «Pennsylvania», para San Francisco; el italiano «Arsa», para Génova vía Las Palmas, Cádiz y Marsella; el «President Polk», para San Francisco.

EL FLORIDA.—De Miami y con 95 pasajeros, llegó ayer el vapor «Florida».

EL FAMOSO JUEZ BROONE.—En el «Florida» ha llegado el juez Jefferson Broone, ex-presidente de la Corte Suprema de los Estados Unidos y ahora jefe de la Corte del Circuito 21 de la Florida.

El juez Broone fué el que conoció y negó la devolución a Cuba de los seis jóvenes cubanos que por acusaciones hechas por el Gobierno de Machado, sobre que ellos eran los que habían dado muerte al presidente del Senado cubano, Dr. Clemente Vázquez Bello, y que se pedía fueran devueltos a Cuba.

Con el mencionado juez llegó también el senador estatal de la Florida, Arthur Gómez, de origen español.

Otros pasajeros llegados por este barco fueron Ana Reposo; Dr. Luis Suárez; Agustín S. Dean y señora; Antolina Cullmen viuda de Cárdenas; Albertina Das; Luis F. Estrada; Francisco J. Campa; Esteban F. Castro; Francisco Bisbé; Antonio Moyrán; Raimundo V. E. Ferrer; Rubén Cruz; Emma Ortiz; María L. P. Nenito; Ignacia Acevedo; Angela S. Snach; Rafael Fina; George Fowler; Dr. José Alberni y familia; Salustiano Villegas; Bartolomé Ballori; Dr. Fidel Alonso; Silvia Alvarez; Julio Sitges; Raúl Rodríguez; Rafael Regueiro y señora; Pedro M. Alvarez; Dr. Hilario González Arrieta y familia; Elena Méndez de Giquel; Dr. José Manuel Pitaluga y familia; Eduardo Pitaluga y familia; Dr. Enrique Hortsman y familia; Manuel R. Giberga; Hortensia Rivero; Robustiano Arias y señora.

LA CONVENCION DE RADIO.—También llegó por el «Florida», el señor Jack Rice, preeminente miembro de la Cámara de Comercio y presidente del Club Internacional de Radio de Miami, quien viene a tratar con la Comisión de Turismo sobre la recepción de los excursionistas que han de visitarnos con ocasión de la celebración de la Convención de Radio que se celebrará en nuestra capital bajo los auspicios del Radio Club Internacional.

LOS QUE VAN EN EL «PENNSYLVANIA».—En este barco embarcaron el teniente de la Marina de Guerra española, señor Fernando Solís y su esposa Olga Gómez Mena, que acaban de celebrar sus bodas; Marta Ennos; Francisco Rodríguez; Bertha y María Vega y Antonio Mayor.

MOVIMIENTO DE PASAJEROS POR LA VIA AEREA.—Llegados de Miami.—A bordo del avión de la Pan American Airways System, que arribó ayer por la mañana procedente de Miami, llegaron los siguientes pasajeros: Wilhelmina Samdiford; J. Earle Sandford; Jackeline Bowen; William T. Bowen, Jr.; Wilena Bowen; Dorothy Bowen; Auleen Bowen; William T. Bowen; Jacob W. Waffensmith; Luis de Soto; Emilio de Soto; Alberto Quer; Esperanza L. Quer; Estelle McClain; Enna McClain; Ralph McClain; Joseph L. Oglewee y Adair Wheeler.

Llegados en el avión de Panamá: En el avión de la Pan American Airways «Southern Clipper», que arribó ayer procedente de Panamá vía Jamaica-Cienfuegos, llegaron los siguientes pasajeros: Raymond Dewitt; Benjamín E. Washburn; Zillah H. Washburn; Elmer Warren; R. Heimer; William Francel; Zimri Thomas; Olin Key Haley; Olive Foster; Murphy J. Foster; John H. Singleton; Ernesto Murillo; Rosendo las Watson; Henrietta Watson; Borman Walling, Jr.; y Earle Moore.

Llegados del interior: En el avión «Martí» de la Compañía Nacional Cubana de Aviación, llegaron ayer, procedentes de Camagüey, los siguientes pasajeros: Alvaro Menéndez; Lenncio Despaigne; Salvador Q. Torres; Francisco Calzadilla; Alfonso Amenábar; Pedro R. Quiñones.

Para Miami: En el avión «Southern Clipper», de la Pan American Airways System, embarcaron ayer por la tarde para Miami: Reginald Aguere, Anne Aguere, George W. Sheppard, Ferol D. Overfelt, Eugenio W. Fernández, John T. Bowen, F. Doll; Orlie B. Goulding; Leopoldina Lago; Dolores Menéndez; Armando Valdés Pí, Joaquín Hernández, Rogelio Sandrino, Enrique Nogales y Jones Ballina.

Salidos para México: A bordo de uno de los aviones Sikorsky de la Pan American Airways, embarcaron ayer para Mérida, Manuel C. Alcántara, Federico de Assumpco y Jacob Waffensmith.

Salidos para el interior: A bordo del avión «Maceo», de la Compañía Nacional Cubana de Aviación, que salió ayer para Santiago de Cuba y ciudades intermedias, embarcaron: Enrique Parra, José M. Rodríguez y Miguel Pereda, para Santiago de Cuba; Armando López y Alberto Gómez, para Camagüey; Antonio Delgado y Raúl Sánchez, para Cienfuegos.

Una peregrinación de los estudiantes y pueblo el día 30

Saldrá del parque Eloy Alfaro y llegará al cementerio. Una invitación al pueblo habanero

Universidad de la Habana
Comité Universitario Pro 30 de Septiembre

A los estudiantes, profesores y pueblo en general:

El Comité Pro 30 de Septiembre, organizado bajo los auspicios del Comité de Huelga Universitario, invita por este medio a los estudiantes, a los profesores y al pueblo de Cuba a la peregrinación del día 30, que partiendo a las nueve de la mañana del parque Eloy Alfaro (Infanta y 27 de noviembre), se dirigirá al Cementerio de Colón.

Ni un solo estudiante, profesor o ciudadano digno debe faltar a este acto. En él, y bajo un solo haz vincularemos las ansias liberadoras del pueblo de Cuba.

Ante la imposibilidad material de hacer invitaciones personales a distintos colegios e instituciones, utilizamos este medio para dirigirnos al Instituto de la Habana, Escuela del Hogar, Escuela Profesional de Comercio, Escuela de Artes y Oficios, Escuela de Kindergarten, Escuelas Normales de Maestros y Maestras, Escuelas Técnicas de Hombres y Mujeres, Escuela de Música de la Habana y Escuela de San Alejandro; los cuales no deben faltar el día 30 a la grandiosa peregrinación estudiantil.

Por el Comité Universitario «Pro 30 de Septiembre»: Eddy Chibás, Ladislao González Carbajal, Camilo García Sierra, Carlos Font, César Tarichе, Méndez Arias, R. Piedra, Domingo Tamargo, García López.

Comité de Propaganda y Peregrinación.

Dos delincuentes identificados por un agente judicial

Los dos son proesionales del robo. Uno operaba con fortuna en los hospitales

El Agente de la Policía Judicial señor Gabriel Herrera, rindió un informe a la superioridad, participando que se encuentra preso en la Cárcel de esta ciudad, el mestizo Ricardo González Armiñán o Ricardo Carlos Valdés Armiñán, o Rogelio Pérez Rodríguez o Ricardo Pérez Armiñán, cumpliendo condena impuesta por la Sala Cuarta de lo Criminal de la Audiencia, en la causa número 1077 de 1934, por robo, estando al cumplir, siendo la misma persona reclamada con el nombre de Rogélio Pérez Rodríguez, por el Juzgado de la Sección Segunda, en la causa número 308, de 1935, por robo; a la pericia del agente Herrera se debe su identificación. Continuará detenido, para que pase a cumplir la segunda condena al Presidio Modelo.

Igualmente informó dicho agente, que también se halla en la Cárcel el blanco José Antonio Salas Romero o José Suárez García a disposición de la Sala Tercera de lo Criminal, en la causa número 868 de 1934, del Juzgado de Instrucción de la Sección Quinta, por robo; y en la del Juzgado de Instrucción de la Sección Cuarta número 858, de 1935, por hurto; y reclamado en las causas número 343, de 1934, del Juzgado de Instrucción de la Sección Segunda, por robo, con el nombre de José Suárez García y en la causa número 54, de 1935, del Juzgado de Instrucción de la Sección Cuarta, por robo; este delincuente usaba el sistema de introducirse en las Clínicas y Hospitales, en las salas de cirugía, cuando iban a realizar operaciones los médicos, haciéndose pasar por familiar de los pacientes, y sustraía las carteras y prendas de los facultativos de las ropas que dejaban en la guardarropía.

REGISTRANSE EN EL CENTRAL 'LIMONES' COSAS MUY RARAS

Una nueva denuncia formulada ante el Jefe del Estado. Han acusado al actual administrador

Limonar, 21 de Septiembre de 1935
Al Hon. Sr. Presidente de la República.—Habana.
Señor:

Una y otra vez corporaciones económicas, instituciones obreras, asociaciones de colonos, autoridades municipales y vecinos de este Término, se han dirigido al señor Secretario de Hacienda, recabando su generoso concurso para solucionar la terrible crisis que el Central «Limones» confronta como consecuencia del abandono lamentable en que se encuentra sumido.

Una vez más, y con el mero carácter de vecino del Batey del citado Central, ubicado en este Término Municipal de Guamacaro, provincia de Matanzas, propiedad del Estado cubano, alzamos ante usted nuestra voz para que se preste la atención debida a este problema del que depende un considerable número de familias de esta Municipalidad.

Cada día que transcurre vemos más alejada la posibilidad de que ese Central, antaño coloso azucarero de la provincia, vuelva a ponerse en condiciones de producción. Sus maquinarias derruídas y a la intemperie, sus refinerías completamente inservibles y expuestas a los continuos aguaceros de la epoca, las casas que integran el Batey en estado ruinoso y lamentable, hacen que ofrezca un aspecto lamentable y desconsolador.

Y como si esto fuera poco, más angustiosa y precaria es aún la situación que confrontan sus colonos, que no perciben un solo centavo por concepto de refacción y se ven extorsionados por las liquidaciones leoninas, que en abierta pugna con las disposiciones legales vigentes, pretende imponerles su Administrador Judicial, señor Prudencio Mazas. Este señor, que en su gestión administrativa no ha hecho más que percibir cómodamente su sueldo, sin ofrecer una sola obra de protección al Colonato y vecinos del Central Limones, ni aún al Estado cubano, desconociendo, no sabemos con que intención, los decretos de moratoria sabiamente dictados por el Gobierno que usted preside, pretende aumentar las angustias de por sí intensísimas que padecemos. Es realmente incomprensible que de esta manera proceda y que viole manifiestamente las disposiciones que emanan del Estado cubano, quien se dice su representante legal.

Tenemos derecho a una existencia más decorosa, a no ser parias en nuestra propia tierra, a obrar impulsados por el instinto de conservación, a pedir que se dicten las medidas pertinentes para elevar nuestra miserable condición de vida. Es un escarnio, señor Presidente, que en la Administración del Central Limones se mantengan funcionarios que no velen por los intereses del pro-común y que a costa de nuestras energías y nuestro sudor se paguen botellas y sinecuras en ese Central, mientras que nos debatimos en un plano de incomprensión inexplicable.

A usted suplicamos solucione rápidamente y con medidas sabias y previsoras el terrible problema que padecemos en la seguridad de que habrá hecho una labor engrandecedora por los habitantes de Guamacaro.

Muy respetuosamente de usted,
José Rodríguez,
C. Limones, Prov. Matanzas.

Costará cien millones el canal de la Florida y será una inagotable fuente de oro para todo el Estado

El internacionalista peruano Maúrtua estuvo en nuestra Cancillería. El día 26 llegará el Ministro de Relaciones Exteriores de Costa Rica. Certificaciones de nacionalidad

NOTICIAS DE LA SECRETARIA DE ESTADO

El Negociado ayer de Ciudadanía y Migración de la Secretaría de Estado expidió Pasaportes a Pablo Macía y Hernández, Chana de Goffman, Lionel Cabrera y Williams, Bertha Erbiti y Arenosa. Certificados de Nacionalidad a: María Portuondo y Berz, María Flores y de la Torre, María Osorio y León María Rebollo y Hernández, Fernando Martínez de Campos y de los Santos, Avelina Macareño y Barreto, Eustaquio de la Call y Herrán, José Ramón Pérez, Porfirio Tejero y Ampudia, Schulin Pines y Stein, Juan Ibáñez y Ponce de León, Joaquín Gay y Calbó. Cartas de Naturalización a: Ignacio González y Marina, Julián Tris y Villoshada, Camilo Rodríguez y Fernández, Moisés Kirstein, Hrach Zovabedian, Jacobo Chait y Chait, Warko Wilkowski y Toborowki, Ramón Earrial y Suárez, Francisco Moreno y Martínez, Josefina Domínguez y Marrero, Carmine Candolfi, Manuel Domínguez y Fernández, Manuel Alvarez y Curral, José Olastoaga y Martínez, Miguel Manzanero y Fernández, Blas Manzanero y Pérez, Juan Herrera y Miranda, José Pimentel y Fernández, Felisindo Testar y Rodríguez.

COSTARA CIEN MILLONES DE PESOS EL CANAL FLORIDANO.—El Cónsul de Cuba en Jacksonville, Florida, Estados Unidos de América, señor Julio C. Embil, en informe remitido a la Secretaría de Estado dice que el nuevo canal de aquel Estado, cuya construcción ha comenzado ya con una cantidad de cinco millones de pesos, votada por el Congreso de los Estados Unidos, hará del puerto de Jacksonville uno de los más importantes en la Costa Este. El costo total de dicho canal se calcula en cien millones de pesos.

El inmenso tráfico de vapores que hoy hacen la travesía entre el Golfo de México y la Costa del Atlántico, obliga en la actualidad a pasar entre Key West y la Habana. Cuando el canal esté terminado, acortarán grandemente su itinerario los buques, empleando la ruta de dicho canal del Golfo al Océano.

La construcción del mencionado canal será de grandes beneficios para el Estado, y se calcula que su importancia, cuando esté terminado, casi igualará a la del canal de Panamá.

Varios miles de hombres han sido ya empleados en su construcción, aminorándose de esta manera el gran número de personas que se encontraban sin empleo en el Estado.

El ingeniero nombrado para la construcción del canal, es el Coronel Brehon Somervell, de fama mundial por las distintas construcciones de esta clase que ha llevado a cabo, tanto en Europa, como en los Estados Unidos.

MAURTUA EN LA CANCILLERIA.—El eminente internacionalista peruano, excelentísimo señor Víctor Maúrtua, que se halla de paso en esta capital, le hizo ayer una visita de cortesía al Secretario de Estado, doctor José A. Barnet.

Interrogado por el Jefe del Negociado de Información y Publicidad de la Cancillería, señor Carlos S. Varona, el doctor Maúrtua le expresó su satisfacción por visitar de nuevo la Habana, donde cuenta con numerosos amigos, entre ellos, el doctor Antonio Sánchez de Bustamante, ausente en la actualidad de la capital.

El doctor Maúrtua viene de Wáshington, donde realiza actualmente estudios particulares de cuestiones internacionales, y se dirige a Panamá para representar allí a la Universidad del Perú en los actos que se organizan con motivo de la inauguración de la nueva Universidad panameña.

En distintas ocasiones el doctor Maúrtua ha representado a su país en el extranjero, considerándosele como uno de los más sobresalientes internacionalistas de la América Latina.

En el año 1928, presidió la Delegación del Perú a la Sexta Conferencia Internacional Americana, reunida en la Habana.

Para el doctor Barnet fué motivo de gran satisfacción recibir la grata visita del jurisconsulto peruano, por cuantos ellos están unidos por estrechos lazos de amistad, ampliamente cultivada en el Brasil, mientras ambos ejercían funciones diplomáticas cerca de aquel Gobierno.

En el curso de la conversación, el profesor peruano le ofreció al Secretario de Estado regresara a Cuba en breve, tan pronto, como termine la misión que lo lleva a Panamá.

MOVIMIENTO DE PERSONAL.—El doctor José M. Lara, Secretario de la Legación, que ha sido trasladado a El Haya, Holanda, embarcó rumbo a su nuevo destino.

El señor Francisco Bonachea y Romero, ascendido a Cónsul General en Calcutta, India Inglesa, tomó posesión del cargo con fecha 20 de los corrientes.

El Canciller, señor Mario Lombard y Menocal, se ha hecho cargo del Consulado de Cuba en Burdeos, Francia, por haber comenzado a disfrutar de licencia el Cónsul, señor León de León y Lasa.

DIPLOMATICO DE COSTA RICA.—En el vapor «Peten» llegará a este puerto el día 26 de los corrientes el Excelentísimo señor Raúl Guardián, Ministro de Relaciones Exteriores de Costa Rica, acompañado de su esposa.

En el vapor «Orduña», que entrará en puerto el día 6 del prximo mes de octubre, llegará el señor León de Len y Lasa, Cónsul de Cuba en Burdeos.

Han sido solicitadas para ambos las cortesías y franquicias de estilo.

Solicitan del Presidente de la República que derogue una resolución de la S. de Trabajo

Honorable señor Presidente de la República, Palacio Presidencial, Habana.—Rogamos derogación de la resolución del Secretario del Trabajo publicada en la Gaceta del 19 del corriente por ser facultad del Ejecutivo, además de no haberse tenido en cuenta a las sociedades patronales.—Asociación de Industrias Gráficas de Cuba.—**Dr. Antonio Pérez**, President—Obispo 17.

Lea AVANCE todas las tardes.
Dirigido por José I. Rivero.

Anuncios Clasificados de Ultima Hora

COMPRAS

17— MUEBLES Y PRENDAS

COMPRO MUEBLES: A-6628
Muebles modernos, casa, oficina, lámparas finas, objetos de Arte, etc. Pagamos bien. Atención rápida, «La Regencia», Suárez números 8 y 10.

Arrendamientos

50- FINCAS RUSTICAS

ARRIENDO LINDA FINCA, KILOmetro 4, Guayabal, toda sembrada, gran casa amueblada, frutales. Informes: F-4047. Deseo familia acomodada.

VENTAS

48- CASAS

VEDADO $8.500
Vendo casa moderna, calle B., acera sombra, 2 plantas independientes. Cada planta: sala, comedor, 3 cuartos, cuarto y servicio de criados, baño completo, techos monolíticos. Viva una planta. Alquile otra. Manrique 43, altos. A-9173.

REPARTO LA SIERRA: CALLE PRImera, entre 6 y 8. Se vende por el 60 por ciento menos de su valor, eets precioso chalet de dos plantas, fabricado a todo lujo y confort. La seguna casa de la esquina Seis.

GANGA, VEDADO: VENDO LUJOSA residencia, estilo chalet, dos plantas, fabricación de primera, dos lujosos baños, etc. Costó: $35,900. Precio: $18,500. También, solar, mide 14 por 23.40: $3,000. Magnífico punto alto. Marrero, Aguiar 25, Notaría M-7774.

50— FINCAS RUSTICAS

SEIS CABALLERIAS $1.200, LIBRE deudas junto Sancti Spíritus. Superiores terrenos,a guadas, arriendo allí mismo 10 caballerías, $150 anuales. Tiene río, buen terreno, madera, casas. Informan desde el 28 de Septiembre (sábado) en Máximo Gómez 75, Sancti Spíritus, Sr. Fernández, Delegación Centro Gallego.

VENDO FINQUITA, CON CASA MOdesta, Reparto San Agustín, Victoria número 8, con árboles frutales, muy cerca de La Habana, una cuadra Carretera. En la misma informan. Vendo en ocasión, por embarcarme. Omnibus Ruta Dos.

VENTAS

51— ESTABLECIMIENTOS

AVENIDA MENOCAL Y FINLAY, vendo o alquilo Bar Infanta, con todas sus pertenencias. No corredores Informes en la misma U-6977.

62— OBJETOS VARIOS

VIDRIERAS TODOS LOS ESTILOS y tamaños, nuevas y de uso reconstruidas a muy bajos precios. Lamparilla 48, teléfono A-9690.

ARMATOSTES, VIDRIERAS MOStradores de calle, neveras refrigeradores, carpintería comercial en general a precios muy reajustados. Calidad seriedad y garantía. Lamparilla 48, teléfono A-9690.

INTERES GENERAL

Regalo de $50 a $100
Por pruebas de vendedores clandestinos de Medicinas sean o no robadas que no den Factura al Timbre Nacional.
Sr. Andreu · Tel. I-3515

ALQUILERES

79— HOTELES

HOTEL BELMONTE
SAN RAFAEL E INDUSTRIA
Lo más céntrico de la Ciudad. El más confortable y económico. Precios con comidas, matrimonio: $48.00. Precios con comidas, una persona: $30.00. Telf. M-7570.

80— CASAS DE HUESPEDES

GALIANO Y SAN RAFAEL, ALTOS del Café «La Isla». Alquilo espléndida habitación, vista calle. Trato esmerado y estricta moralidad.

81— CASAS DE COMIDAS

SIRVO COMIDAS A DOMICILIO. VAriación constante en el menú. Puntualidad en el servicio. Telf. M-1688.

84— HABITACIONES

SE ALQUILA UNA HABITACION amueblada contigua al baño, con o sin muebles en $7.00 a hombre solo de moralidad, casa de matrimonio solo. Aguiar 78, altos.

ALQUILAMOS UNA O DOS HABItaciones con terraza, luz, limpieza, balcón calle. Sumamente frescas y espaciosas. Casa honorable. C. número 67, altos, derecha, esquina 21, Vedado.

MURALLA 55, ALTOS, ENTRE HAbana y Compostela. Alquilo una espléndida habitación, con lavabos. Hay balcón a la calle, baño, agua fría y caliente, luz y teléfono. Moralidad.

HABITACION AMPLIA, VISTA AL mar, bien amueblada, dos señoras solas. Unico inquilino. Manrique número 2, quinto piso, apartamento 17, esquina a San Lázaro.

SOLICITO MATRIMONIO O PERSOnas solas, que deseen vivir en casa seria, con toda asistencia, Víbora o Habana. Habitaciones frescas, vista a la calle. Admito niños. Telf. I-6572.

O-REILLY 84, POR VILLEGAS, ALtos del Café. Se alquila una amplia habitación con toda asistencia, propia para hombres solos o matrimonio. Una persona: $21.00 y $24.00. Dos: $36.00 Tres: $45.00. Agua caliente. M-9046.

SE ALQUILAN BUENOS Y FREScos departamentos, 2 habitaciones apropiadas para matrimonios, con todo lo necesario. Precios económicos. O-Reilly 5, entre San Ignacio y Cuba.

85— NAVES Y LOCALES

SE ALQUILA UNA EXTENSA NAve, con gran patio y fabricación, propia para industria o almacén. Se da buen contrato si hay garantía. Informan I-1855 y M-1594. Joaquín Fraxedas. Metropolitana No. 706.

87— HABANA

ALQUILO POCITO 108, BAJOS, SAla, 4 cuartos, dos baños, comedor, cocina y patio, 28 pesos. Dos meses fondo, acabada de pintar, Aguilera A-6174 y U-6509.

AVENIDA MENOCAL Y FINLAY, alquilo primer piso con sala, comedor, dos habitaciones, baño completo cocina, calentador gas, $25.00. U-6977 y M-2222.

AVISO: ALQUILO ALTOS, EN SAN Francisco número 3, entre San Lázaro y Jovellar. Informes, en los mismos, de 1 a 6 o en Luz y Egido, (Peletería).

SE ALQUILAN LOS ESPLENDIdos altos de San Rafael 74, entre Campanario y Lealtad. Compuestos de recibidor, sala, saleta, gabinete, seis habitaciones, baño intercalado, comedor, hermosa cocina, terraza al fondo, cuarto y servicio de criados. Informan en la Bodega de San Rafael y Lealtad.

SE ALQUILAN LOS MODERNOS ALtos de Animas y Manrique, compuestos de sala, comedor, cuatro habitaciones y baño intercalado. Informan: San Rafael 113.

SE ALQUILA, EN CASA PARTICUlar, una sala y saleta. También, una o dos habitaciones. Industria número 49, bajos. A-6394.

ALQUILO, MANRIQUE 75, ALTOS, media cuadra San Rafael, amplios y lujosos: sala y saleta, comedor corrido, cuatro habitaciones, lujoso cuarto baño de familia completo, cocina, servicio criados, etc. Informan, misma, de 9 a 11 y de 2 a 5.

88 VEDADO

CALLE K. NUMERO 5, ENTRE 9 Y 11, Vedado, departamento alto, (segundo piso), con sala, recibidor, cuatro cuartos, comedor al fondo, baño intercalado, pantry, cocina, servicios de criados. Garage, si se desea. Informan: M-6947.

VEDADO: EN 100 PESOS, SE ALquilan los frescos y modernos altos de B. número 150, entre 15 y 17, con 5 habitaciones de dormir y dos baños para familia, garage y dos habitaciones y dos baños para sirvientes. Informan en los bajos. Telf. F-3270.

MODERNOS BAJOS: $20.00
Jardín, portal, sala, comedor, dos habitaciones, baño, cocina. Acabada de pintar. Calzada 37, entre J. y K., Vedado. Llave, Bodega. Informes: F-5843.

90—MARIANAO Y SUS REPTOS.

ALMENDARES: D. ESQUINA FUENtes, jardín, portal, sala, comedor, cuatro cuartos, baño intercalado y garage. Para verla, de 11 en adelante. Renta $30.00. Informes: M-8767.

ALQUILERES

91— J. DEL MONTE Y LA VIBORA

ALQUILO LA MODERNA CASA, SAN Mariano A., entre D-Strampes y Figueroa, dos habitaciones, sala, comedor, portal, baño intercalado y cocina. Informan: FO-9064.

92- STOS. SUAREZ Y MENDOZA

$9.00, ALQUILO CASITA INDEPENdiente, de mampostería, cielo raso. Muy fresca y cómoda: jardín, sala, cuarto, cocina, baño y patio. Lacret y Oeste, Santos Suárez. Llave, en la esquina.

SE SOLICITAN

103- CRIADAS Y CRIADOS

SE SOLICITA UNA JOVEN, QUE esté acostumbrada a servir de criada de mano. Sueldo: $10.00. Reina 131, altos, derecha.

104- COCINERAS Y COCINEROS

SE SOLICITA UNA COCINERA Y lavar alguna ropa, tres de familia, dormir en la colocación, persona formal. General Lee No. 65 entre Juan Delgado y Mayía Rodríguez.

SE SOLICITA UNA COCINERA, QUE Ayude a la limpieza, en San Leonardo número 61, Santos Suárez. Tiene que dormir en la colocación y traer referencias.

PARA COCINAR A CORTA FAMIlia, se solicita una señora, de mediana edad, decente y de moralidad. Montoro 4, altos, entre Carlos III y Lugareño.

NECESITAMOS MUCHACHA BLANca, preferible del campo, para todos los quehaceres de matrimonio solo. Sueldo: $12.00 y ropa limpia. Buen trato y buena comida. Informan: Telf. M-1528.

SE SOLICITA UNA JOVEN ESPAñola, para cocinar y ayudar a la limpieza. Que sea limpiay y formal. Se piden referencias, Nueva del Pilar número 7, altos, entre Benjumeda y Llinás.

110-LAVANDERAS LAVANDEROS

SE SOLICITA UNA BUENA LAVANdera con buenas referencias para lavar en casa, 5 y 6 Reparto Miramar. 110

115- OFICINAS

SOLICITO TAQUIGRAFA Y MECAnógrafa, para trabajar dos y media a tres horas, diarias, de 1 p. m., en adelante. Dirección: Apartado 2088, Habana.

SE OFRECEN

118- CRIADAS Y CRIADOS

SE DESEA COLOCAR UNA JOVEN española de criada de manos, en casa de moralidad también cocina, siendo corta familia, y tiene buenas referencias. Informan telf. M-9625.

SE DESEA COLOCAR UNA ESPAñola joven para criada de bano, tiene ref erencias, informes Principe No. 4.

DESEA COLOCARSE EN CASA DE moralidad una muchacha española para cuartos criada de mano o manejadora, es útil para los niños y se entiende con la comida de ellos, si es necesario. Da referencias. Informes FO-1601.

SE OFRECE UN CRIADO ESPAÑOL para casa particular, tiene muy buenas referencias de las mejores casas de la Habana. F-5884.

SE DESEA COLOCAR JOVEN ESPAñola para criada o manejadora, Tiene referencias. Teléfono FO-1000.

SE DESEA COLOCAR UNA JOVEN española, para criada de mano o manejadora. Entiende un poco de cocina. Angeles 71, entre Corrales y Gloria. Tiene buenas referencias.

SE OFRECE UNA JOVEN ESPAÑOla, para criada de mano o manejadora. Sabe coser y zurcir y es cumplidora de su obligación. FO-2651.

SE DESEA COLOCAR UNA ESPAÑOla, para criada de mano o cuartos. Tiene referencias. Telf. F-3315.

SE DESEA COLOCAR UNA JOVEN española, para criada de mano o cuartos. Tiene referencias. Escobar 88 .Telf. M-2160.

SE DESEA COLOCAR UNA MUCHAcha española, para criada de mano o manejadora. Tiene buenas referencias. Telf. F-6253.

SE DESEA COLOCAR UNA MUCHAcha española, joven, para cuartos o cemedor. Tiene buenas referencias. Telf. A-9034. Cerro 533, Ferretería.

SE DESEA COLOCAR UNA MUCHAcha española, de mediana edad, para criada de mano. Tiene referencias y sabe cumplir con su obligación. Telf. U-6693.

SE DESEA COLOCAR UNA JOVEN española, para criada de mano, o para cocinar y limpiar a matrimonio solo. No se coloca menos de $15.00. Tiene referencias. Telf. F-5254.

119- COCINERAS Y COCINEROS

COCINERO JOVEN ESPAÑOL DEsea colocarse en casa particular, tiene buenas referencias, cocina francesa, española y criolla, repostería, pastelería y helados de todas clases hace pan, teléfono F-1505.

SE DESEA COLOCAR UNA MUCHAcha española para cocinar y limpiar o cocinar solo buena cocinera, sabe toda clase de cocina y hace dulces, desea casa de moralidad, tiene buenas referencias, de donde ha trabajado. F-2666.

DESEA COLOCARSE JOVEN ASIAtico maestro cocinero y Repostero con buenas ref rencias. desea casa cubanas y americanas. Informan San José 28 altos, teléfono M-4192. Juan Wong.

DESEA COLOCARSE SEÑORA MEdiana edad para cocinar y liimpiar siendo corta familia, sabe su obligación. FO-2667.

SE DESEA COLOCAR UNA COCINEra entiende algo de repostería o para criada de mano. F-6404.

SE DESEA COLOCAR UNA JOVEN inglesa, de color. Cocina criolla y americana y buena repostera. Hace plaza. Tiene referencias. F-6116.

SE DESEA COLOCAR UNA JOVEN española, para cocinar y limpiar, o cocinar solo, con corta familia. Tiene buenas referencias. Telf. M-3176.

SE DESEA COLOCAR UNA MUCHAcha española, para cocinar y limpiar a corta familia. Tiene referencias. Informes: Telf. F-5455.

SE DESEA COLOCAR UNA BUENA cocinera. Lleva tiempo en el país y sabe de repostería. Va a los Repartos. Tiene referencias. U-6517.

SE OFRECE UNA COCINERA Y REpostera, de color. Informan: Telf. F-6026.

SE DESEA COLOCAR UNA COCINEra y repostera, con buenas referencias. Sabe cocinar a la criolla y española y una criada de cuarto. Sabe su obligación. teléfono A-4337.

SE OFRECEN

120- MANEJADORAS

DESEA COLOCARSE UNA MUCHAcha inglesa educada, de manejadora. Calle 15 No. 105 Almendares. Teléfono FO-2919. Louise.

123- COSTURERAS Y MODISTAS

SE OFRECE UNA MODISTA, PARA coser en casa particular. Corta por figurín. Telf. A-6399.

125- CHOFERES

DESEA COLOCARSE UN CHOFER con buenas referencias, habla el inglés, mecánico, tiene muchos años de experiencia, trabaja en cualquier máquina. Vedado, Teléfono F-6702, Anson.

SE DESEA COLOCAR UN CHOFER, en casa particular o comercio. Tiene recomendaciones. Telf. FO-1265.

SE DESEA COLOCAR UN CHOFER, joven, en casa particular. Maneja toda clase de máquinas. Tiene referencias de donde ha trabajado. Informan: Telf. A-8044.

SE DESEA COLOCAR UN CHOFER español, con muchos años de práctica en toda clase de máquinas. Tiene buenas referencias. Telf. M-5287.

PROFESIONALES

1— ABOGADOS Y NOTARIOS

Dr. Angel Fernández
DIVORCIOS
Muy rápidos, de 5 a 30 días. Plazos cómodos en toda la República, a cubanos y extranjeros. Matrimonio notarial, en su domicilio. Obrapía 17, de 9 a 12 y de 2 a 7 p. m. Telf. A-3060.

2— DRES. EN MEDICINA.

GABINETE UROLOGICO ALEMAN
VIAS URINARIAS
CONSULTAS GRATIS DE 7 A.M. A 1 p.m. y de 4.30 a 9. J. del Monte 135, bajos frente a la Quinta de Dependientes. Tratamientos modernos con vacunas alemanas para curar la gonorrea en 15 días. No importa que sean crónicas o mal curadas. Garantizamos que no quedan recogidas. Facilidades de pago. Impotencia y debilidad sexual, piel y sífilis.

ASMA, AMENIA, EZCEMA
Dr. Ludwig F. Bernau. Informes: D. L. B. Clasificados DIARIO DE LA MARINA.

Dr. Raúl Cañizares Versón
Cirugía y enfermedades de señoras.
Consultas de 4 a 6.
San Lázaro 121. M-6554.

DR. DANIEL MILANES DEL POZO
Médico Cirujano y Farmacéutico
Especialista en enfermedades del estómago e instestinos. Consultas de 2 a 4, en Figuras 42, entre Monte y Tenerife. Teléfono M-8076.

ENFERMEDADES DE SEÑORAS
Dr. Milla Solsona. Servicio de Enfermeras. Tratamiento de las enfermedades del Aparato Genital de la Mujer. Insuficiencia, Disfunción Ovárica, Impotencia, Esterilidad, Neurastenia Sexual, etc. Consultas de 2 a 4, Obispo y Habana. Sexto piso Teléfono M-7732.

CONSULTESE GRATIS NO DESESpere aunque su enfermedad la crea incurable, impotencia, afecciones nerviosas, pulmones, estómagos e intestinos. Dr. Fernández, O-Reilly 30.

EL DR. PEDRO MONTALVO
MEDICO.
Ha trasladado su consulta a la calle 18 No. 4, bajos, entre Calzada y Línea, Vedado, de 3 a 5 F-5040 y F-4405

DR. J. LYON
DE LA FACULTAD DE PARIS
Especialista en la curación radical de las Hemorroides, sin dolor, ni operación. Consultas diarias, de 1 a 3, Genios número 15, altos.

DR. MANUEL BETANCOURT
Vías urinarias, venéreo. Asistente 4 años de los Profesores Marion Heitz, Boyer, de París. Consultas de 3 a 5, San Lázaro 173, primer piso. Telf. M-6347.

DR. FRANCISCO J. DE VELASCO
Corazón, Pulmones, Eestómago, Intestinos.

DR. RUBEN DE VELASCO
Corazón, Pulmones. Enfermedades de los niños. Consultas, de 1 a 3, días laborables. Horas especiales, previo aviso. Salud 34. M-6068.

DR. OCTAVIO RIVERO
Asma, Tuberculosis y enfermedades pulmonares. Exasistente del Servicio del Profesor Saye, (Barcelona); Jefe Clínico del Disppensario Antituberculoso Municipal. Consultas diarias, Campanario 43. Consultas, de 5 a 7. Telf. A-5848.

DR. J. R. ALVAREZ
JOVELLAR ESQ. A N.
Teléfonos U-5400 y FO-1361
Tratamiento de la Hernia, sin recurrir a operación ni al uso permanente del braguero. Desprovisto de peligro, dolor y complicaciones de todo género. El paciente puede continuar sus ocupaciones habituales. Consultas: turno fijo.

DR. ANTONIO PITA
ENFERMEDADES NERVIOSAS Y ENDOCRINAS
Medicina General. Contando con un bien montado Instituto de Fisioterapia. Tratamiento efectivo de la neurastenia, impotencia, enfermedades crónicas y glandulares, etc Nuevo método de estimulación vago-simpática. No visita ni da consultas por correo. Consulta previamente concedida: $10.00 Consultas, de 2 a 4 p. m., $2.00. **San Lázaro 45, entre Prado e Industria. Teléfono A-9292.**

INSTITUTO "HIGIA"
Zanja 2, altos, entre Galiano y Rayo. Teléfono M-6605. Consultas grátis de 8 a.m. a 8 p.m. Enfermedades Venéreas. Garantizamos la curación de la gonorrea en pocos días. Sífilis e impotencia. Electricidad médica. Inyecciones intravenosas, neosalvasán, etc. Precios módicos. Reserva absoluta. 2

IMPOTENCIA, FLUJOS,
DEBILIDAD SEXUAL
Consulta por correspondencia. Reserva absoluta. Si desea curar prontamente, envíeme sus síntomas, detalladamente y $1.00 en giro postal y a vuelta de Correo, recibirá toda la atención científica necesaria. Exito garantizado. Dr. Félix Rodríguez García, Médico Psicoanalista, San Rafael 143 y medio. U-4484.

DR EDELMIRO PITA IZQUIERDO
MEDICO DE NIÑOS. DIETETICA.
Dispepsias. Infeciones, raquitismo, anemias, estado bronco-pulmonares. Contando con instruimental especial. Consultas y reconocimientos, de 9 a 11 a. m., San Lázaro 45, cerca de Prado. Telf. A-9292.

PROFESIONALES

2— DRES. EN MEDICINA.

DR. JOAQUIN MONTES
Especialista en Estómago e Intestinos, en adultos y niños.
Niños de 1 a 3 y adultos de 2 a 6 p. m. Horas especiales, previo aviso, San Lázaro 218 Teléfono A-7057.

GABINETE UROLOGICO ALEMAN
VIAS URINARIAS
Consultas gratis, de 7 a. m. a 1 p.m. y 8 a 9, Jesús del Monte 135, bajos, frente Quinta Dependientes. Gonorrea en pocos días. Garantía absoluta. Cura radical: Impotencia, Piel y Sífilis. 2

3— OCULISTAS

DR. JOSE ALFONSO
Ex-especialista del Centro Asturiano Exclusivamente enfermedades de los ojos, garganta, nariz y oídos. Consultas: $3.00 de 2 a 4. Turnos fijos: $5.00. Máximo Gómez, (Monte 386) Teléfono M-2330

DR JORGE L. DEHOGUES
OCULISTA
Elección en lentes Consultas de 11 a 1 y de 4 a 6 Aguila 94. Teléfono M-1032

4— DENTISTAS

Dr. Armando Crucet
CIRUJANO DENTAL Y ORAL
De la Facultad de Pensylvania, delGaretson Hospital of Oral Surgery y ex-Profesor de la Moffitt Dental Porcelain School de Philadelphia. — TRATAMIENTO DE LA PIORREA ALVEOLAR y de las sinucitis crónicas del maxilar.. Obturaciones y dentaduras de porcelana. Anestesia por el gas. Paseo número 17, entre Calzada y Línea. Vedado. Teléfono F-5153.

DR. JOSE M. GATELL
CIRUJANO DENTISTA
Precios: una extracción, sin dolor: $1.00. Limpieza: $1.00. Empastes, desde $1.00. Corona, oro 22 kilates, $4.00. Dentaduras: $10.00. Demás trabajos a precios económicos. Facilidades de pago. Consultas: de 8 a 8, Habana 98, entre Obispo y Obrapía. Teléfono A-8335.

5— COMADRONAS

MARIA F. MOLINA, COMADRONA de la Cooperativa Médica «La Purísima» y particular. Ultimos procedimientos modernos. Precios módicos. Consultas gratis, diaria, Neptuno número 206-B., altos. Telf. U-4090.

CONSUELO RUDA, COMADRONA
Ex-interna de la Casa de Salud «Balear». Inyecciones intravenosas a domicilio. Consultas gratis de 8 a.m. a 6 p.m. Belascoaín número 74, altos, esquina a Jesús Peregrino Teléfono U-5824.

6- VETERINARIOS

DR. OSWALDO ARROCHA
VETERINARIO
Especialidad tratamiento moquillo del perro. Juan Delgado 97, teléfono I-5195. Santos Suárez.

COMPRAS

9— CASAS

COMPRO CASA EN $3.000 EN VEdado o Sierra, no menos de 3 cuartos. Teléfono F-5407.

17— MUEBLES Y PRENDAS

COMPRO ROPA USADA DE CABAllero, pago bien, traiga la que tenga. Monserrate 133, entre Dragones y Teniente Rey. Martinez.

A-9311 COMPRO MUEBLES, ESCAparates, neveras, juegos de comedor, sala, cuarto, ventiladores, sillas sillones, lo compro todo. Teléfono A- 9311.

M-2680 COMPRO MUEBLES, MAquinas coser, escribir, objetos arte, adornos, pianos liquido casas completas todo lo que quiera vender, camión en puerta, dinero en mano. Voy al campo

U-5846. COMPRO MUEBLES FInos y corrientes, objetos de Arte, porcelanas, plata. Liquido casas completas. De oficinas todo: máquinas de escribir y coser, libros, pianos, pianolas. Compramos todo. U-5846.

U-1505: COMPRAMOS MUEBLES EN general. Liquidamos casas completas, pianos, pianolas, burós, archivos, máquinas de coser, objetos de Arte, plata, bronces, porcelanas, etc. Vajillas y juegos de cubiertos. Negocio rápido

U-2530: COMPRO
Toda clase de objetos: plata, porcelana, jarrones, columnas, lámparas, pianos, libros, máquinas de coser y escribir. Compro todo de valor. Pago más que nadie. Negocio rápido. Liquido casas completas.

ORO, PLATA Y PLATINO
Compramos joyas, objetos o monedas rotas. **Facilitamos dinero sobre joyas.**
BAHAMONDE Y COMPAÑIA
Amistad 94, casi esquina a San José.

ANTES DE VENDER SUS MUEBLES máquinas para coser, motores eléctricos, consulte precios que le interesa mucho. Telf. A-7190, Suárez núm. 45.

A-6620: COMPRO MUEBLES
Máquinas coser, pianos, radios, baúles, maletas, máquinas de escribir, máquinas. Todo mueble de Oficina. Pago más que nadie, **«La Moderna»,** Salud 2. Telf. A-6620.

COMPRO: MUEBLES, MAQUINAS DE coser, escribir, objetos de Arte, radios, etc. Toda clase de objetos de uso. Pago más. Avise: Telf. X-1012, J. del Monte 142.

A7795
COMPRO MUEBLES
PAGO MAS QUE NADIE.-
MONTE 85
CAMBIAMOS Y VENDEMOS

COMPRO: M-9136
Máquinas de coser, escribir, baúles, maletas, contadoras, vidrieras, archivos metálicos, muebles de Oficina, radios, pianos, neveras, enseres de Cafés y Fondas, muebles modernos. Avise a esta casa. Salud 11. Telf. M-9136.

ORO Y PLATA
Compramos prendas, monedas de oro, cubanas, americanas y otras naciones. Juegos u objetos de plata, de cualquier clase, sanos o rotos.
CARBALLAL Y HERMANOS
San Rafael 138, entre Gervasio y Belascoaín. U-5744. **Pagamos más que nadie y vamos a domicilio.**

COMPRO Y VENDO
Muebles modernos, máquinas coser y escribir, objetos de arte. También damos dinero sobre joyas y ropa de caballeros. **«La Perla», Animas No. 84, casi esquina a Galiano. Teléfono A-3222.**

M.E.C.D. 2016

PASATIEMPOS

SALTO DE CABALLO

NOS	MO	CA	SIO	VI	Y	VA	I
LOS	NES	VAS	CO	PRI	LU	GAN	SE
UER	CON	LOS	MAS	CIA	DES	LAS	NE
FU	SO	SON	OPE	NA	CH	A	VA
DU	NHA	QUE	FO	MOR	MAN	CEN"	DAN
LO	E	SCH	AR	OS	CEN	TRA	EL
RO	CEN	FA	EL	ALE	LA	OS:	DI
GOS	FI	TU	A	TU	JO	EN	EX

31238

«Los caprichos que nacen en el amor son como los fuegos fátuos: dan las ilusiones más vivas, nos conducen a la extravagancia y se desvanecen». Dijo el filósofo alemán Arturo Schopenhauer.

COMPRAS

17— MUEBLES Y PRENDAS

A-7084: COMPRO MUEBLES, MAQUINAS de coser, escribir, buró, espejos, pianos, lámparas, objetos de Arte, antigüedades, plata, efectos clínicos, libros. Pago bien. Negocio rápido. Telf. M-7084.

U-5154: COMPRAMOS MUEBLES

MAQUINAS DE ESCRIBIR Y COSER, USADAS

Recibimos muebles en fondo de su compra, pagándolos a buen precio. **Díaz y Chao, Neptuno números 197 y 200, entre Belasoaín y Lucena:**

U-4800: EL RAS

Compramos, vendemos: objetos plata, oro, marfil, bronces, porcelanas, jarrones, vajillas, cubiertos, juegos de café, te, lámparas, candelabros, columnas, muebles de todas clases, alfombras, tapices, cuadros, máquinas escribir y coser, archivos, equipajes. U-4800. Zanja y Lealtad.

21-INSTRUMENTOS DE MUSICA

U-2530: COMPRO PIANOS SANOS, verticales y de cola, pianolas. Pago más que nadie y negocio rápido: U-2530.

COMPRO PIANOS, DE TODAS LAS marcas, que no tengan comején. Manuel Domínguez, Dragones entre Prado y Zulueta, frente al Teatro Martí. Telf. M-3040.

U-1505: COMPRO PIANOS, PIANOlas, pianos de cola y cuarto de cola. Pago bien y en el acto: U-1505.

23— OBJETOS VARIOS

CAPAS DE AGUA BARRAGAN, TIpo policía y otros tipos a remate. Aguila No. 6, altos, a cualquier hora.

Arrendamientos

11— FINCAS RUSTICAS

SE DESEA ARRENDAR UNA FINca, de una a dos caballerías, cerca de La Habana, propia para cría, con buena casa de vivienda. Detalles amplios: Manuel Fernández, Apartado 2368, Habana.

CAMBIOS

28. AUTOMOVILES-ACCESORIOS

DESEO OBTENER UN AUTOMOVIL pequeño, a cambio de radio Grunow 1936 a escoger,. Pago diferencia al contado. San Miguel 129, altos, entre Gervasio y Escobar. U-4205.

REPARACIONES

42— MUEBLES Y PRENDAS

GRAN TALLEER DE TAPICERIA

¿Quiere usted hacerse con poco dinero de un jueg estilo Inglés? Pase por el Taller de Tapicería de Martínez, Rayo 43. Me hago cargo de tapizar, dorar, barnizar y reformar toda clase de muebles. Trabajos garantizados. Precios económicos, Rayo 43. M-7872.

CASA «CORO» REPARAMOS MUEbles. Trabajos de gusto, combinaciones de maderas, chapas y tapicerías. Barnizo toda clase muebles. Especialidades en colores. Limpieza de muebles a domicilio. Garantía. Precios módicos. Estrella 27 entre Angeles y Aguila. M-2127.

TALLER DE TAPICERIA, BARniz de muñeca y pinturas finas, de Pedro García y Espinosa, en San Rafael 143-B., entre Aramburo y Soledad. Teléfono: U-4424. Recuerde que tener sus muebles en estado flamante, es sinónimo de prosperidad. ¡Arréglelos!

REPARAMOS SUS MUEBLES, POR poco dinero, dejándolos nuevos. Canal Pardo: U-5761. Los modernizamos, barnizamos a muñeca, esmaltamos «Duco», pinturas mimbres, a vapor, tapicería en general. Azogamos espejos. Trabajos garantizados, San Rafael núm. 130.

44— RADIOS

F. BELLO, REPARACIONES DE RAdio de todas marcas. Reconstrucción de piezas para los mismos. Seriedad y garantía y premios módicos. Galiano 114, teléfono A-8013.

VENTAS

48— CASAS.

VENDO, PEGADO A MONTE, 1,000 metros, divididos en 4 casas, en $15,000. Renta 160 pesos. Informes: Industria 160, García. Oficina.

VENTAS

48- CASAS

SE VENDE TERRENO CON TRES cuartos grandes de madera, mide 6 por 26. Informan en la misma. Milagros 67 entre Lawton y Armas.

LOMA DEL MAZO

En 2.500 pesos, casa moderna a dos cuadras de la Calzada, con sala, saleta de comer, dos hermosos cuartos bajos, baño completo, patio, traspatio y un cuarto alto. Julio C. Granda, Obrapía 33. Teléfonos M-5921 y F-5759.

PROPIA PARA INDUSTRIAS O REsidencia casa esquina mil metros en $2.500, facilidades de pago, en pueblo Marianao. Otra tereno 800 metros 3 cuartos 1.500. Terreno mil metros 4 cuartos, 800 pesos. Informará: Galán, calle San Juan 5, Teléfono: F-4827.

REGALIA. POR 800 PESOS QUE YA se entregó por el terreno, regalo la casa que costó $1 200. Mampostería, portal, dos cuartos, cocina y servicio. Terreno de esquina. También regalo 4000 ladrillos. Aprovechen. Cerca de Belén, líneas tranvías y guaguas. Teléfono A-7268.

NEGOCIO DE OCASION: VENDO casa de Angeles a Amistad, de Monte a Reina, 500 metros, 13 de frente: $20,000; otra, calle Campanario, dos plantas: $5,500; esquina, moderna, dos plantas: $5,000. Marrero, Aguiar 25, Notaría: M-7774 y U-3188.

SE VENDE UNA CASA DE MAMPOStería. Mide 6.87 x 50. Todo fabricado, en la Calle A., a una cuadra de 23. Informan, en San Rafael 45, segundo piso, izquierda, entrada por Manrique.

VENDO CALLE CENTRICA DEL Cerro, cerca Calzada, una casita moderna mampostería y cielo raso, 900 pesos, y otra en la calle Marqués González, punto bueno. Informan en Cárdenas y Monte, Vidriera, de 9 a 11 y de 2 a 4.

VEDADO. VENDO UNA ESPLENdida reridencia, toda de cnatería con 2,300 metros de terreno, a la brisa, magnífica para Colegio, clínica u otra Institución. Precio equitativo. Más informes: Guillermo Delmonte. Habana 84, Teléfono A-2474.

VEDADO: MAGNIFICA RESIDENcia, esquina fraile, 22.66 por 50. Total: 1,133 metros. Lo mejor calle Paseo. Costó: $80,000. Precio: 38,000. Marrero, Aguiar 25: M-7774 y U-3188. Varias más.

GERARDO MAURIZ: M-7586
METROPOLITANA 538

COMPRO Y VENDO CASS, SOLARES Y FINCAS. DOY Y TOMO DINERO EN HIPOTECAS. COMPRO CREDITOS HIPOTECARIOS

VEDADO: BUENA RESIDENCIA, 6 habitaciones, 2 baños, 2 garages, árboles frutales: $13,000; otra, esquina, 2 plantas independientes, brisa, próxima 23: $22,000. Facilidades de pago. Gerardo Mauriz. M-7586.

VEDADO: MEDIA CUADRA DE LInea, 2 plantas independientes, brisa, monolítica: $8,500; otra, media cuadra de 23: $8,000; otra, esquina, 850 metros, 4 habitaciones, garage, frente línea: $9,500. Gerardo Mauriz. M-7586.

VEDADO: REGIO PALACETE, VERdadera ganga; otra, próxima 23, brisa, 2 plantas independientes, garage Buena renta: $11,500. Paseo, esquina, una planta, hermosa residencia. Gerardo Mauriz. M-7586.

ALTURAS DE ALMENDARES: CHAlet, sala, antesala, hall, comedor, pantry, cocina, garages, cuartos criados. Altos 5 habitaciones, 2 baños: $12,500; otra, sin estrenar: $12,000; otra preciosa: $8500. Gerardo Mauriz. M-7586.

LA SIERRA: BONITO CHALET 4 habitaciones, garage, cuartos criados: $8,000; otro, frente línea de ómnibus, acabado de construir: $5,000; otro: $4,600; otro: $3,500; otro, esquina, 8 habitaciones, 2 baños: $15,000 Gerardo Mauriz. M-7586.

PROXIMA AVENIDA DE COLUMBIA y al Campamento, buena residencia, mucho terreno con toda clase de árboles frutales, gran oportunidad; otra, moderna: $4,500; otra: $5,500. Gerardo Mauriz. M-7586.

HABANA: ESQUINA, CANTERIA, 4 plantas, bajos comercio, regia construcción, renta 7 por ciento libre: $25,000; otra, 3 plantas, moderna: $6,800; otra 2 plantas, moderna: $4,200 Gerardo Mauriz. M-7586.

AMISTAD: PROXIMO A NEPTUNO, 11.90 frente, 8.16 metros: $10,500 San Rafael, moderna, 2 plantas: 11,000 San Nicolás entre Reina y Salud, antigua: $8,000; Monte: $35,000; San Lázaro: $11,500. Gerardo Mauriz. Telf. M-7586.

VENTAS

48— CASAS

REGALO $1.700-00 LINDO CHALET nuevo, con garage y todas comodidades. Véalo hoy mimo. Apúrese, la propiedad subirá. Avenida Tercera entre 9 y 10. Ampliación Almendares. Algo deber.

HABANA
CASAS PARA RENTA
VENDEMOS

Prado, acera brisa, 3 plantas 390 metros	$ 70,000
San Rafael, esquina fraile, próxima a Prado, 5 plantas, moderna	120,000
Galiano, centro, 3 plantas, moderna, con comercio	18,000
Galiano, esquina, 4 plantas, moderna, con comercio	50,000
Trocadero, esquina, 4 plantas, moderna, con comercio	38,000
Neptuno, centro, 2 plantas, 16 x 33, con comercio	85,000
Escobar, esquina, moderna, 4 plantas, con comercio	25,000
Jovellar, próximo a la Universidad, 1 planta, 5 cuartos y garage	10,000
San Lázaro, dos casas, de 2 plantas, cada una. Las dos	22,000
Vedado, edificio de esquina, moderno, con 12 casas	65,000
Vedado, casa de 3 plantas, 4 cuartos y garage para cada planta	18,000

Para más informes:
J. P. QUINTANA E HIJO
Chacón 23.
M-8182 y FO-2188.

NEGOCIO DE OCASION VENDO CAsa de Angeles y Amistad, de Monte a Reina, 500 metros. 13 de frente. $20.000. Otra calle Campanario, dos plantas, $5.500. Esquina, moderna, 2 plantas, $5.000. Marrero. Aguiar 25. M-7774. U-3188.

GANGA. PALACETE NUEVO SIN estrenar estilo colonial, lujoso baño amplias habitaciones, mucho confort, fácil pago, véalo 55a Avenida y 8, ampliación Almendares, FO-2754, Alvarez

GANGAS HABANA: SALA, COMEdor, 3 cuartos, etc., buen punto, 2.500 pesos. Otra calle Gloria, mide 6 por 19, 1.900. Esquina, bien situada, 6.000 pesos. Marrero. M-7774, U-3188. Calle Aguiar 25.

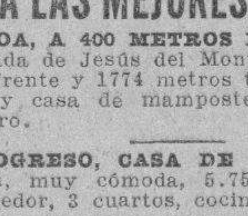

VEA LAS MEJORES OFERTAS

OMOA, A 400 METROS DE LA CALzada de Jesús del Monte, 53 metros de frente y 1774 metros total, con nave y casa de mampostería, a $4.00 metro.

PROGRESO, CASA DE UNA PLANta, muy cómoda, 5.75 x 25, sala, comedor, 3 cuartos, cocina: $4,750.

AMISTAD, CASA DOS PLANTAS, cerca de Neptuno, 11 x 25. Renta: $87.00, en $10,000.

ALTURAS DEL RIO ALMENDARES, moderna, una planta, sala, recibidor, hall, 4 habitaciones, baño intercalado, comedor, pantry, cocina, 3 cuartos y servicios de criados y garage: $9,000.

LA SIERRA, CALLE B., CHALET 2 plantas, jardín, portal, sala, comedor, pantry, cuarto y servicio de criados, garage, cuatro habitaciones y baño intercalado, en los altos: $4,500.

SAN NICOLAS, CASA DE 2 PLANtas, 6.95 x 20. Total 139 metros. Renta $40.00. Reconocer censo al 5 por ciento: $4,500.

VEDADO: CALLE C., ESQUINA DE fraile, 625 metros, una planta, portal, sala, hall, comedor, cocina, etc., garage. Reconocer $2,500 en hipoteca. Urge su venta: $8,500.

VENDEMOS SOLO LO QUE VALE, por su verdadero valor. No compre sin consultarnos. Llámenos, véanos o escríbanos. Estamos a sus órdenes.

MIRO Y LINARES
Aguiar número 71.
A-8577.

VEDADO. MAGNIFICA RESIDENcia, esquina fraile. 22.66 por 50, total, 1.133 metros. Lo mejor calle Paseo. Costó $80.000. Precio: $38.000. Marrero, Aguiar 25 M-1174. U-3188. Varias más.

OPORTUNIDADES: MAGNIFICA construcción primera, cuatro plantas, 170 metros superficie, Calzada San Lázaro, $22.000. Otra también San Lázaro, una planta, 7 por 24, $7.000. Marrero, Aguiar 25 M-7774 U-3188. 48

SE VENDE $.5000 CASA TRES PLANtas peñalver No. 80. Sin corredor. Informan Cerro No. 420, A.

VEDADO

SE VENDEN EN LA CALLE VEINtisiete entre B y C, dos casas modernas, en 6.500 y 4.500 pesos. Oportunidad para comprar una casa en biuen punto. Dueño: Dumas, Habana 80, Teléfono A-6222

SE VENDE UNA PRECIOSA Y COmoda casa de dos plantas, situada en el centro del Paseo de Martí. Renta 140 pesos mensuales. Para más informes: Mr. González, Zanja núm. 143.

49— SOLARES

VERDADERA GANGA: SOLAR completo en el Vedado, 13.50 (683 metros) acera de sombra, calle asfaltada, 8 cerca de Calzada, rodeado d e magníficas residencias. Urge venderlo, $4.000. Luís Losa. Teléfonos: M-5921 o F-6576.

SE VENDE TERRENOS, CASAS, AL cantarillado, siempre agua sin mosquitos. Santos Suárez, reparto mejor calle, Luís Estévez esquina a Mayía Rodríguez. Goicuría están fabricando Juan Delgado.

VENTAS

49 — SOLARES

VEDADO

Calle 8 cerca de Calzada, acera de la brisa, vendo solar completo que mide 683 metros en $4.000. Es ganga, vale mucho más. Julio J. Granda, Obrapía 33. Teléfonos M-5921 y F-5759.

PARCELA VEDADO

Calle J cerca de Calzada, acera de la brisa y rodeada de grandes residencias, vendo parcela que mide 15 por 22, en $5.000. Julio C. Granda, Obrapía 33. Teléfono M-5921 y F-5759

GANGAS: VEDADO, SOLAR, CALLE Once, 14 por 23.40, punto magnífico, alto: $10.00 metro; esquina de fraile, calle 19, 22.66 por 50: $4.00 metro; otra esquina de fraile, 27 por 36: $4.00 metro; otro, 12 por 27:$1,500. Marrero: M-7774 y U-3188.

SOLARES EN GANGA
VEDADO

Calle J., próximo a 23, 13.66 por 50, a	$ 15.00
Calle 25, próximo a J., 13.66 por 50, a	12.00
Calle 21, próximo a Paseo, 25 por 50, a	13.00
Calle 17, próximo a Paseo, 22.66 por 40, a	20.00
Calle D., próximo al Parque Medina, 16 por 40, a	8.00

Calle 23, esquina fraile, 36 por 50. Muy barata.

Para más informes:
J. P. QUINTANA E HIJO
Chacón 23.
M-8182 y FO-2188.

SE VENDE ESQUINA DE SOMBRA La Sierra, 1a. y 8, 20x23-16, 463-33 varas Alberto Mendoza, M-9484., Amargura 23.

VENDO SOLAR CALLE FOMENTO a dos cuadras calzada de Concha, de esquina, superficie 1.000 ms. cercado, con agua, en $3,500. Informan Juana Alonso 73, (bajos) esquina a Luyanó. No corredores.

MAGNIFICO SOLAR, QUINTA AVEnida frente al Miramar Yacht Club, 18 x 60 varas, a $2.00. Dueño: Telf. FO-1043.

GANGAS VEDADO SOLAR, CALLE Once, 14 por 23 40 Punto magnífico, alto, $10 metro. Esquina fraile, calle 19, 22.66 por 50 $4 00 metro. Otra esquina fraile, 27 por 36, $4.00 metro, Otra, 12 por 27, $1.500. Marrero, M-7774. U-3188.

VENDO JUNTOS O SEPARADOS, tres solares Reparto Columbia, calle Miramar entre Calzada Columbia y Núñez. Mil quinientas varas a peso y medio vara. Informan F-6354.

EN REGLA VENDO 6.000 METROS terreno, 6 accesorias madera y tejas, cerca de los almacenes esquina calzada. Informes: Aguila 36, altos.

SE VENDE UN SOLAR, QUE MIde 14.05 metros de frente, por 29.66 metros de fondo, situado en Manrique y San José, dejando la mitad en hipoteca al 4 por ciento anual. Para informes: Cape, Finlay 143.

50— FINCAS RUSTICAS

VENDO PARCELA CON CASA AMUEblada propia para negocio, mide 2,218 metros cuadrados, frente Villa Pillina. Informan en la misma, quieron vender San Francisco de Paula.

SE VENDE UNA FINQUITA DE REcreo, con 10.500 metros a la salida de Arroyo Arenas. Tiene un buen bungalow de madera y techo de tejas francesas con portal de mosaicos y terraza, garage y cuarto chauffeur. Buen pozo con regadío en toda la finca, luz eléctrica, teléfono. Tiene más de 100 matas de mangos ingertados paridores y 100 de cocos de más de tres años de plantados. Muy barata, precio: $5.000 Sr. Hernández, Muralla No. 7, teléfono M-9206.

SE VENDE UNA FINQUITA DE recreo, con 8,013 metros, en la carretera de Arroyo Arenas, kilómetro número 13. Está compuesta de un bungalow de madera, garage de mampostería para dos máquinas, carreteras interiores, pozo de 1,000 galones, más de 150 surtidores para regadío, jardines, glorieta para jiras, lawn tennis, fuente luminosa, instalación eléctrica en toda la finca con una cerca ornamental en todo su alrededor. Para precio y condiciones: **Beers,** Plaza de La Catedral. M-7730.

51- ESTABLECIMIENTOS

SE VENDE EL GARAGE PELLEtier de San Lázaro No. 68 por no poder atenderlo su dueño. Informes: en O-Reilly 116 «La Gafita de Oro».

CAFECITO LECHERIA ESQUINA comercial, 4 años contrato 400 pesos, vidriera tabacos, quincalla 12 alquiler, $250, puesto frutos cubanos, antigua Habana, $150, admito socio para una fonda con 100 pesos, Villegas y Teniente Rey, Vidriera Café Alfredo.

VENDO BODEGAS, CAFES, LECHErías, hoteles, casas de huéspedes, propiedades. Informes: Industria 160, García, Oficina.

SE VENDE LA MEJOR CASA DE Huéspedes de La Habana. Inmejorable situación. Toda llena. Buena clientela Es un bonito negocio. Informan: Habitación 8, Prado 65. Telf. A-9009.

PANADERIA SE VENDE O SE ALquila con sólo venta de mostrador. También se vende la finca. Informan Monte 13, de 2 a 4, Francisco Fernández.

GRAN FARMACIA, SE VENDE EN provincia Pinar del Río, 70 kms. Habana, extenso surtido e inmejorable crédito. Sin deudas. Gran despacho de fórmulas. Deja buena utilidad. Más detalles a verdaderos compradores en la Botica de Trocadero y San Nicolás, de 1 a 3. No se dan informes por teléfono.

VENTAS

51— ESTABLECIMIENTOS

GRAN OPORTUNIDAD: SE VENDE o arrienda, por no poderlo atender, magnífico negocio de refrescos, helados, lunch, fuente de soda y restaurant, con abundante clientela. Lugar céntrico. Informan a todas horas: Telf. M-4143.

FARMACIA, SE VENDE EN BUENA barraiada, sin deudas, lujosa presentación, barata, al contado. Informes: Calle Juan Alonso esquina a Infanzón, Luyanó.

52— BOVEDAS Y PANTEONES

BOVEDA Y OSARIO, ORILLA DE calle, forrada toda de mármol, marco y contramarco moldurado y tapas de 10 centímetros: $360.00. Félix Rodríguez, Calle 12 número 229. Telf. F-6258

53- AUTOMOVILES-ACCESORIOS

CADILLAC DEL 31 PARA TURISmo, 7 pasajeros mecánicamente perfecto, gomas malas en 200 pesos. Garage San Rafael entre Hospital y Aramburo.

CHEVROLET 30 DOS PUERTAS, $280-00, Chevrolet 31 camioncito, $180, Ford camioncito, $180.00; Nasch 4 puertas: $99.00; Jordan, abierto: 65 pesos. Hago cambios. Reina 24 teléfono M-4306, Braña.

VENDO CAMION CERRADO PROpio para cualquier reparto, lo vendo barato por haberme retirado del negocio para verlo a todas horas, Oficios 84, almacén viuda de López.

CHEVROLET 1932, CERRADO, NUEvecito; Ford 1931 y 1932, cerrados, dos y cuatro puertas; Graham Paige, cerrado: $260.00; Packard Turismo. Carbonell, Cuba 86, altos, Departamento 3.

FORD, DOS PUERTAS 1931; DODGE Sedan 1928; Buick Turismo 1929; Fiat Turismo, chico; Studebaker Presidente, cerrado; Buick Sedan 1930; Auburn Turismo. San Lázaro 273, entre Oquendo y Marina, Central Motor.

AUTOMOVIL DE SOTO DEL 30, en perfectas condiciones, informan: Obrapía No. 22, departamento 301, de 8 a 12 m.

SE VENDE UN AURBUN, DEL 29 al 30, 6 cristales, acabado de pintar, buenas gomas, motor a toda prueba. Precio: 100 pesos; y un Graham Paige, del 29 al 30, cerrado, 6 cristales Línea y 14, Vedado. Telf. F-6565, Antonio.

VENDO CHASSIS CHEVROLET, DEL 32, en magníficas condiciones, con doble goma atrás: 250 pesos: Ford del 29, dos puertas, cinco gomas nuevas; Chevrolet del 29, abierto. Garage «Euzkadi», Lamparilla 7. Teléfono: A-7677.

GANGAS: PACKARD SEIS, ABIERto; Graham Paige cerrado, del 30; Dodge 29, cerrado; Chevrolet del 28, cerrado; camión Steward. Hago cambios Doy facilidades, Ayestarán 51, esquina Tulipán.

¿DESEA USTED COMPRAR UN Ford de uso? Yo tengo los siguientes, que puedo vender a plazos: una cuña 1931, una del 1928, una de dos puertas 1930, uno de dos puertas 1928, uno de 4 puertas 1933. Llame a Manolo Castillo, desde las 12 m. a 2 p. m. y después de las 6 p. m., al teléfono: I-6539.

DODGE VICTORIA CERRADO, FAcilidades pago, Buick del 28, cerrado, lijero, $180; Chevrolet del 29, abierto, $210, Ford del 30 cuatro puertas, cuña Buick abierta. Villegas y Teniente Rey, Vidriera café Alfredo.

LA SALLE LIMOUSINE 7 PASAJEros vestidura cuero ruedas alambre trabajando perfectamente. Carro cómodo para familia o alquiler. Una ganga. $325. Damos plazos. J. Ulloa y Cía. Prado 5

VENDO MARMON CHICO, SEDAN, cinco pasajeros, del 31, seis ruedas de alambre, pintura de fábrica. Hace 25 kilómetros por galón. Está flamante .Véalo: Oquendo 2, Garage.

GANGA, OPORTUNIDAD. SE VENde un Cadillac Imperial de 7 pasajeros, del 28, con muy poco uso; costó $8.000; se vende en $650.00. Tiene gomas nuevas Informes: FO-1917. Ave. América número 9.

MOTOCICLETA CON SIDECAR, muy buena, patente. Se vende por la mitad de lo que hoy vale. Verse y tratar con su dueño, en la Fábrica de Muebles de López y Hermanos, Estrella 164, entre Marqués González y Oquendo. Teléfono U-5170.

CAMION FORD, CARROCERIA DE estaca, chassis largo, modelo 1933, completamente reconstruído. La carrocería nueva, de madera dura del país. Doy facilidades de pago. Pregunte por Pablo. Belascoaín 171, esquina a Peñalver.

TENGO 2 PUERTAS, FORD DEL 30, en magníficas condiciones, acabado de pintar. Doy facilidades de pago. Puede verlo en Belascoaín 171, esquina a Peñalver. Pregunte por Pablo.

VENDO CAMION FORD V-8, DEL 1934, 1 y media tonelada, ruedas dobles, 32 x 6 de 10 capas. Caseta cerrada, carrocería costaneras, eje flotante. Otro más, Chevrolet. Doy facilidades. Sr. Losada: U-5510.

CARROS DE USO

Tenemos carros de uso de todas marcas. Aceptamos carros en cambio. Damos facilidades para el pago. Háganos una visita antes de comprar su carro. Belascoaín 171, esquina a Peñalver.

TENGO SEDAN, 4 PUERTAS, FORD, modelo 1934, como nuevo. Lo vendo muy barato. Doy facilidades de pago. Belascoaín 171, esquina a Peñalver.

TENGO FIAT SEDAN, DE 4 PUERtas, modelo, 514, completamente nuevo. Doy facilidades de pago. Pregunte por Mario Raynaud, Belsacoaín 171, esquina a Peñalver: U-1076.

SE REGALA LUJOSO LIMOUSINE «La Salle», de alto precio, garantizado de mecánica, gomas y pinturas nuevas. Lo más bonito y cómodo que rueda en Habana. ¡¡Véalo!! en J y 23. Vedado. Mr. Griffit.

FORD SEDAN, 1929 EN $280-00, CINco gomas nuevo acumulador, pintura y vestidura en inmejorables condiciones. Primelles 16. Hora de 5 a 7 p.m.

VENTAS

53- AUTOMOVILES Y ACCERS.

PONTIAC SEDAN TIPO CHICO EN perfectas condiciones en 400 pesos. Bernaza No. 36.

GANGA. VENDO 2 MAQUINAS CErradas Packard, 5 cilindros pequeños y un Buick, 5 pasajeros cada una buenas condiciones. Capote, 13 esquina a Baños, de 1 a 4 y media.

VENDO 22 CAMIONES FORD, SIN-Fin, $50, volteo: arado contratista. Tractor ligero, todo perfecto estado funcionando, un regalo. Escriba a M. Alum. Apartado 2156. Habana.

VENDO, POR EMBARCAR, BUICK cerrado, del 31, completamente nuevo, de uso particular, propia para persona de gusto. No corredores, Avenida Wilson número 75, esquina a 2, Vedado.

MARMON SEDAN, 4 PUERTAS, MUY bonito. Se vende, casi regalado, Agencia Ford de Marianao, Real y Avenida de Columbia.

VENDO CHEVROLET DEL 28 A 29 muy económico, inmejoraboles condiciones de todo, con su chapa, es le dos puertas 5a entre F y Baños, Vedado.

SE VENDE EN $250.00 STUDEbaker Sedan, en buenas condiciones. Sr. Forcade, 8 entre 13 y 15 Vedado. De 8 a. m. a 12 m.

SE VENDE UN CAMIONCITO FORD del 29 al 30. Informes: Inquisidor 46. Telf. M-4253.

SE VENDE UN CAMION FORD, EN buenas condiciones, de reparto, propio para Tintorería. Urge venta. Industria 43, por Colón. Telf. M-6387.

FORD VICTORIA 32, EL MAS LINdo que rueda en La Habana, como nuevo. Barato y con facilidades de pago. Agencia Ford de Marianao.

SE TRASPASA UN FORD V-8 1035, con radio y seguro, por 200 pesos. Informan: F-6440.

54— MAQUINARIAS

¡PELUQUEROS! VENDO UN APArato de rizo p ermanente, baratísimo; tres espejos en 10 pesos; dos ventiladores, en $5 y tres sillas, en $3. Monte 397.

SE VENDE UN MOLINO INGLES casi nuevo para producción de 10 a 15.000 libras, cada 10 horas y un cernidor con malla de seda, ambas máquinas, $550-00. Teléfono I-3376.

GANGAS, PROPIETARIOS

Bombas de uso: Prat, Bloch, Verta y Duro, a precios increíbles. Véanos: Conde y Menéndez, Cárdenas 21.

BOMBA "HATUEY"

SE VENDE UNA BOMBA DE AGUA de uso, marca «Goulds» con su motor eléctrico de 1.1/4. Costó nuevo 150 pesos y está funcionando. Informa Alvarez, teléfonos U-4584 y U-6503.

REMATO URGENTE: MOTORES 10 caballos, bombas agua, planta 110, 3 kilos, sierra sinfín, diferencial 1 y media toneladas, efectos sanitarios, pesas Toledo 100 y 30 libras. Egido 18, entre Gloria y Misión.

TRACTOR «AVERY» 50 HP., 2 COMbustibles, arado 4 orejas; otro, 4 discos. Todo como nuevo. Equipo completo para purificar aceites lubricantes, batidora eléctrica HOBART pequeña, labradera madera UNIVERSAL, 12 aparatos en uno, portátil, paila cobre fondo 25 litros, llenadora automática para tomate, picadora habichuelas, maquinaria en general para Panaderías, Dulcerías, Lavanderías, Chocolaterías, Laboratorio, Refrigeración, corcho granulado y en planchas. COOPERADORA COMERCIAL CUBANA, S. A., Teniente Rey 25, Apartado 1614.

PESAS Y BALANZAS

PESAS DE MOSTRADOR, BASCUlas usadas, de diferentes marcas. Garantizadas. Liquido baratas, procedentes de Compañías que cambian por pesas nuevas «Toledos». M. Amengual. Agencia de Pesas «Toledo». Teléfono A-7807. Habana y Chacón.

55— CAJAS CONTADORAS

CAJA CONTADORA ELECTRICA DE cinco gavetas, como nueva, se da barata. Cuba 2, café. Tel. M-4741.

56- MUEBLES Y PRENDAS

POR EMBARCAR VENDO MUEBLES de matrimonio, modernos, baratos, San Pablo No. 32 Cerro.

JUEGO COMEDOR AMERICANO, importado recientemente, estilo Reina Ana. Como nuevo. Elegante y de bellas líneas. Se da por la mitad de su valor. Santiago Fals, Neptuno 192, teléfono U-2410.

LAMPARAS | AMERICANAS MOdernas, 1 de comedor, 1 de sala, 1 de cuarto. Se dan baratas. Santiago Fals. Neptuno 192, U-2410.

URGEME VENDER HOY MISMO juego cuarto $28; otro 3 cuerpos, fino 34 pesos, recibidor, $34 comedor $44; buró sillones, todo caoba moderno. Escobar 9, bajos, San Lázaro y Lagunas.

MUEBLES BARATOS

Juegos de cuarto desde $25.00 hasta $150.00; sala, $15.00 hasta $70.00; comedor $30.0 a $80.00. Camas de madera nuevas, $10.00 y de hierro, escaparates de todas clases, neveras, y toda clase de piezas sueltas a precio nunca visto. No compre sin antes visitar **«La Casa Bahamonda»,** Monte 146, entre Figuras y Carmen, teléfono M-8051.

VENDO CUARTO: $20.00; OTRO, 3 cuerpos: $32.00; otro, 8 piezas, elegantísimo; comedor: $45.00, finas esculturas. Todos, Arte Moderno. Color a su gusto. Aparador: $8.00, moderno. Estrella 129.

URGENTE, VENDO REGIA NEVEra, toda de Vitrolite y cantoneras niqueladas, tamaño grande, 4 puertas. Está nueva. Costó $900.00 Regalo en $95.00. Estrella número 10, entre Aguila y Angeles.

VENDO JUEGO DE CUARTO, MOderno: $30.00; otro, 3 cuerpos, último estilo; comedor, 9 piezas; sala, caoba, barniz muñeca y nevera. Jesús Peregrino shrdluetaoinshrdluuup sús del Monte 27, altos, una cuadra Esquina Tejas.

VENTAS

56- MUEBLES Y PRENDAS

FAMILIA PARTICULAR, VENDE juego de cuarto: $85.00; otro, regio: $140.00; comedor, Renacimiento: $65.00 living room; lámpara, Renacimiento; juego de sala, moderno: $45.00, Salud 54, entre Escobar y Lealtad.

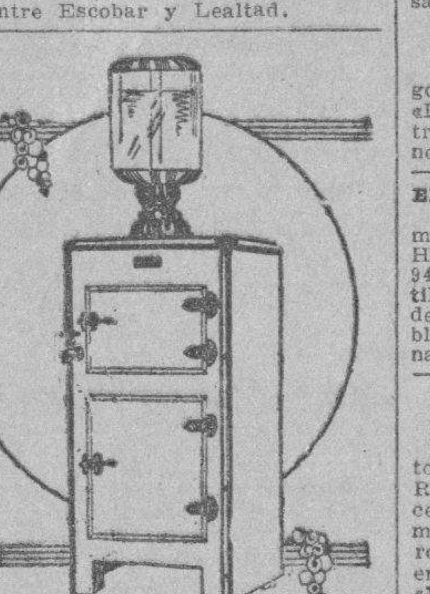

Las neveras "Sterling" son las más eficientes y económicas en precio: ($1.00 semanal) y en consumo de hielo. Aisladas con corcho. Serpentín especial patentado y esmalte de porcelana inalterable. Depósito, exhibición y venta, al contado y a plazos, en la gran "Mueblería de Ruisánchez", Angeles 13, y Estrella del 25 al 31. Teléfono: M-2024.

«VERSALLES», REINA 22, DEJA LOcal definitivamente el día 30. Continúa rematando: juegos de cuarto, completos: $24.00; comedor Renacimiento: $60.00. También juegos de cuarto, enchapados ,finísimos, modernos: $200.00; otro, comedor, enchapado, regio: $100.00. Se admiten ofertas, por parte o toda existencia.

JUEGO DE CUARTO, DE CAOBA, 18 pesos; el de tres cuerpos: $29.00, regalado, por embarcar: aparador: $7.00; radio: $12.00; ortofónica: $8.00; el de comedor, sala y todo lo demás, barato Neptuno 220, entre Soledad y Aramburo.

SE VENDE UNA COLECCION DE cuadros, originales. Hay de Martínez Abades, Muñoz Degrainch, etc. Se venden sueltos. Pueden verse de 10 a 12 y de 2 a 6, en 23 número 18, esquina a I., Vedado.

SE VENDE UNA GRAN LAMPAra de sala, una mesa consola de madera, otra de mármol, una cómoda, un par de jarrones antiguos de porcelana y bronce, un par de candelabros de bronce para comedor, un juego de biblioteca de dos libreros, una mesa escritorio y butaca, vajilla, cristales y abanico. Pueden verse de 10 a 12 y de 2 a 6, en 23 número 18, esquina a I., Vedado.

JUEGO DE CUARTO: $20.00, POR dshacer mi casa de huéspedes; el de tres cuerpos: $30.00; comedor y sala, baratos; radios: $10.00; ortofónica: $7.00, con muchos discos. Sitios 40, entre Rayo y San Nicolás.

LIQUIDACION TOTAL

Juego de sala: $10.00; recibidor: $18; mimbre: $20.00; cuarto: $20.00; comedor: $25.00; escaparates: $6.00; con luna: $10.00; camas: $3.00; sillas, sillones, coquetas y juegos sueltos, a como quiera. «La Moderna», Salud 3. A-6620.

SE VENDE JUEGO CUARTO TRES cuerpos, caoba. Cama de hierro, escaparate 3 cuerpos, una cama, una vitrina(un aparador, muy barato. 13 y Concepción, Lawton, Pasaje Iberia. Teléfono X-2215.

POR EMBARCAR VENDO BONITO juego cuarto 3 cuerpos, regio juego comedor raenacimiento, juego sala moderno, juego recibidor y lámparas. Hospital 9, bajos, entre San Lázaro y Jovellar.

OBJETOS ARTE JOYAS

A precios increíbles liquidamos: Figuras de bronce y marfil, porcelanas lámparas, Frigidaire, relojes de pared y pie, gobelinos, estuches para cubiertos de plata, objetos de plata de café, muebles antiguos y modernos. También tenemos un surtido enorme de joyería fina.

"LOS TRES HERMANOS"

Consulado núms. 94 y 96.

Teléfono: M-3534.

OBJETOS ARTE

Realizamos gran surtido jarrones de porcelana finos, figuras de bronce, marfil, biscuit, lámparas, alfombras, gobelinos, pianos, radios, joyas e infinidad de objetos propios para regalos.

'La Predilecta'

SAN RAFAEL, 141, entre Oquendo y Soledad.

TELEFONO U-2530

MUEBLES EN GANGA

Juegos de cuarto: $30.00; idem, de 3 cuerpos: $40.0; de sala: $15.00; comedor: $30.00; escaparates. $9.00; con lunas: $15.00; mesas correderas: $4.00; aparadores; $6.00; 6 sillas y 2 sillones: $10.00; máquinas coser. Se cambian y compran toda clase de muebles, pagando más que nadie. Se da dinero sobre joyas, muebles y objetos de Arte.

LA PRINCESA, SAN RAFAEL 107
entre Escobar y Gervasio. U-7326.

VENTAS

56— MUEBLES Y PRENDAS

MUEBLES BARATOS

A verdaderos precios de ganga. Liquidación permanente de juegos de sala y comedor.

VENGA A VERNOS ENSEGUIDA

Ahorrará dinero. Facilidades de pago. Tomamos sus muebles a cambio. «La Casa López», Belascoaín 76, entre Jesús Peregrino y Pocito. Teléfono U-4541. 56

EXCELENTE APARATO DE CALIStenia, con ventilador portátil, sin motor, con una potencia hasta de 30 HP., le será obsequiado, en Galiano 94, a todo comprador del jabón Castilla natural, Rosnevoa. Además, puede adquirir, a plazos cómodos, muebles nativos y los irrompibles de Viena, J. Naveira, S. en C

OBJETOS DE ARTE

Propios para regalos y muebbles de todas lases, en Salud 9, esquina a Rayo, a precios reducidísimos: porcelana, cristalería fina, bronce, mármol, espejos porta-retratos y ceniceros de última nopedad. Lamparería en general. Surtido en equipajes. **«La Casa Inglesa»», Salud y Rayo. M-7179.**

CASA ARECHAGA
«EL SIGLO»

TALLER DE EBANISTERIA

Si usted necesita muebles, visite esta casa, donde encontrará preciosidades, por poco dinero. Compre directamente y comprará lo mejor. **Manrique 189. Telf. A-6135.**

La Casa Mosquera
San Rafael 129 y 131. Telf. U-5437

Amueble su casa con gusto y con poco dinero. También le cambiamos sus muebles o hacemos el negocio que más le convenga. Háganos una visita, no perderá tiempo. La Casa Mosquera, San Rafael 129 y 131. Teléfono U-5437. Facilidades pagos

EL RAS...

Zanja y Lealtad y Galiano 44, le vende, por menos de la tercera parte de su valor, muebles de sello Modernista, con líneas clásicas, que denuncian el más refinado gusto. Sala, comedor, cuarto, mesas, vitrinas, butacones, divanes, cómodas, escritorios Renacentistas, cuadros, lámparas de cristal Bacarat, bronce, objetos chinos, muebles de Chiffay, sala dorados e infinidad de objetos, que damos al precio que usted quiera pagar.

EL RAS...
Zanja esquina a Lealtad
Telfs. U-4800 y M-7773.

REMATE URGENTE: RADIO, JUEgo cuarto, piano, caja caudales, máquina escribir, molino café, pesas Toledo, 30 y 100 libras, Frigidaire, bombas agua, motores eléctricos y vidrieras. Egido 18, entre Gloria y Misión.

NECESITO VENDER EN SEGUIDA, varios juegos de cuarto, de dos y tres cuerpos, de cedro y de caoba desde 20 pesos, en adelante. Uno de comedor, barato y otro mejor y uno de recibidor, espejo colgado. Todos, baratísimos. Pueden verse, en San Rafael 143-B . entre Aramburo y Soledad.

BAULES Y MALETAS

Realización por pocos días. Equipajes de todas clases, a precios irrisorios. Nuevos a precios de uso y de uso casi regalados. «La Casa Inglesa», Salud 9, esquina a Rayo. Telf. M-7179.

MUEBLES Y RADIOS A PLAZOS COMODOS.

Juegos de cuartos, sala, comedor y recibidor
desde
$1.00
semanal.

CAO Y VARELA

Neptuno número 127, entre Gervasio y Belascoaín.
Compramos y cambiamos y alquilamos muebles.

SE VENDE UN JUEGO DE CUARto completo con cama doble y escaparate de tres cuerpos con sus espejos. Informan en J No. 130 Vedado.

¡CHIQUILLA! LLEVE A LAS URnas a sus amigos a defender los derechos de todos y a Casa de Ros y Novoa a comprar los muebles de su futuro hogar, con pagos a su comodidad, sin faltarle en el baño, el jabón Castilla natural «Rosnova», que limpia, brilla y da esplendor a su interesante personita. J. Naveira, S. en C., Galiano 94.

REGALO MUEBLES

BRINDAMOS MEJORES MUEBLES desde los modestos a los más lujosos, módico precio. Grandes facilidades pago. Especialidades en fabricación Díaz y Chao, Neptuno 197 y 200 entre Belascoaín y Lucena. U-5154.

POR $1.50 Y HASTA $5.00

Relojes suizos, modernos, niquelcromo, de bolsillo y pulsera. **Se garantizas.** Extenso surtido en joyería fina.

BAHAMONDE Y COMPAÑIA

Amistad 94, casi esquina a San José.

LINDO RECIBIDOR, TAPIZADO.

Salón Tapicería "Aubusson" y alfombras "Bulles", mesas y reloj de carey y bronce. Servicio de plata para te, platos y fuentes. Lindas vajillas **Dresden**. Bronces, cristales y mantelería. I. **esquina a 11, Vedado.**

Máquinas, Buros y Joyas

Radios, ropa. Empeño, compro y vendo: máquinas escribir, sumar, calcular, coser, archivos, cajas, burós, mimeógrafos, pupitres, equipajes, objetos de Arte, satélites y mesas. Llame y vea: Monserrate 39 y Parque Zayas. **A-8054.**

SE VENDE UN ESPEJO DE DOS metros, por un metro 27. Magnífica luna, Obispo 98 ,altos.

¡GANGA! VENDO DOS JUEGOS DE cuarto, un aparador, un estante cocina y una lámpara de sala, trato solamente con particulares. Diego Animas No. 186, altos Entre Aramburo y Soledad

FAMILIA, VENDE LUJOSO CUARto, de tres cuerpos, último modelo, caoba: 120.00; regio comedor, Renacimiento, legítimo: $110.00; otro, chico: $55.00; librero, Renacimiento; lámpara fina: $5.00. Concordia 12? entre Belascoaín y Gervasio.

¿NO ES ASI LA VIDA?

Por Dante Quinterno

M.E.C.D. 2016

VENTAS

56— MUEBLES Y PRENDAS

MUEBLES EN GANGA

Juegos de cuarto, Arte Moderno, $4.00 mensuales; comedor, caoba, último estilo: $3.00 mensuales; sala o recibidor, modernísimos: $3.00 mensuales; juego de cuarto, 3 cuerpos, caoba, últimas creaciones: $5 00 mensuales. Precios muy bajos.

"LA EMINENCIA", NEPTUNO 188

MUEBLES A PLAZOS

No pierda esta oportunidad. Tenemos muebles para todos los gustos y situaciones, desde:

$1.00

Semanal

"LA GRANADA"

Neptuno 191 y 193.
Telf. U-4490.

SALUD 11: M-9136

REGALAMOS MUEBLES

Juegos de cuartos: $20.00; comedor: $35.00; sala: $15.00; recibidor, nuevos: $30.00; escaparates, lunas: $12.00: escaparates, sin lunas: $5.00; coqueta: $2.00; mesa de noche: $0.80; aparadores: $5 00; vitrinas: $12.00; camas: $3.00; 6 sillas y 2 sillones: $10.00; máquinas de coser: $12.00; neveras: $4.00; libreros: $7 00; pianos: $25.00; burós: $5.00; lámparas: $1.00; archivos metálicos para ropa: $15.00. Gran surtido en equipajes nuevos y de uso, vidrieras, mostradores, enseres de Cafés y Fondas. Aquí encontrará todo lo que usted necesite. Visite ésta, su casa.

SALUD 11: M-9136

LA CASA FERRO

Vea nuestros muebles: radios refrigeradores, máquinas de coser, escribir y demás objetos. Ofrezca por ellos y seguramente saldrá bien servido, **Gloria número 123, entre Indio y San Nicolás. Telf. M-1296**

OBJETOS ANTIGUOS

A precios de verdadera ganga, por abandonar ese negocio. Aproveche la oportunidad de comprar barato, artículos de indiscutible mérito.

CARBALLAL Y HERMANOS

San Rafael 138, entre Gervasio y Belascoaín. **Telf. U-5744.**

57— UTILES DE OFICINAS

MIMEOGRAFO CASI NUEVO, EN 15 pesos. También varias mesas y útiles para Oficina. Habana 100, altos, esquina Obrapía.

BOLSA DE MUEBLES
DE OFICINA

Agentes de los muebles de acero "YAWMAN AND ERBE"

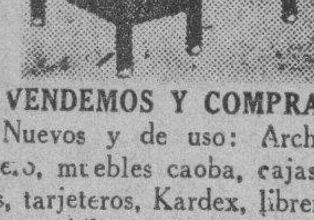

VENDEMOS Y COMPRAMOS

Nuevos y de uso: Archivos de acero, muebles caoba, cajas caudales, tarjeteros, Kardex, libreros, mesas, mobiliario de Colegios, procedentes de remates. Fabricamos a la orden. Compostela número 55, entre Obispo y Obrapía. A-7744.

MUEBLES DE OFICINA
COMPRO Y VENDO

Burós, mesas, archivos, kardex, máquinas escribir, sumar y calcular, mimeógrafos, registradoras, cajas caudales. Liquidamos muebles objetos procedentes remate. **«La Nacional», Villegas No. 93, A-9915.**

MAQUINAS DE ESCRIBIR, SUMAR, calcular, mimeógrafos, archivos Kardex, cajas, archivos hierro, bancos, carpetas, sillas, sillones, butacas. Progreso 3, entre Aguacate y Villegas. M-8638.

MUEBLES DE OFICINA, VENDO Y compro: archivos, burós, máquinas escribir, sumar, calcular, cajas hierro, ventiladores, Kardex, armarios acero, libreros, tarjeteros, satélites. Compostela 43, entre O-Reilly y Progreso. M-8638.

58— LIBROS E IMPRESOS

LIBRERIA «ALBELA», CONTINUAS novedades científicas y literarias. Libros de Enseñanza Elemental y Superior. Revistas de Modas, Agencia exclusiva «Le Femme Chic», de París; «Chic Parisien» y todas sus publicaciones, las mejores del Mundo. Pídalas en esta Librería. Compra y venta de libros antiguos, con grabados preferentemente cubanos o que traten de Cuba. Belascoaín y San Rafael. U-5783, Apartado 511. Habana.

VENTAS

59— RADIOS

RADIOS "GRUNOW" 1936

Llegaron nuevos modelos, onda corta y larga. A plazos desde $5.00 mensuales admitiéndole como fondo, parte pago, radios, ortofónicas y máquinas de coser. Solicite demostración: Angeles 23. M-8542.

VENDO RADIOS DE TODAS MARCAS por cinco pesos de fondo. Pueden verse a todas horas en Neptuno 146 primer piso, entrada por Escobar. A solicitud lleva catálogos a domicilio, M-1542

GRUNOW 1936, DE TRES BOCINAS, semáforo de señales, cuadrante Aladino de reloj iluminado en colores y 35 características hacen de este radio el más grande y maravilloso, fabricado hasta hoy. Oígalo en San Miguel 129, altos, o pídanos una demostración al U-4205. Remitimos catálogos por Correos.

NECESITO VENDER URGENTEMENTE mi radio, acabado de comprar. Precio: $15.00, Arbol Seco letra F., entre Sitios y Peñalver.

REGIO RADIO. ESTA NUEVO, EN menos de 30 pesos; y otro, RCA., del establecimiento: 10 pesos. Coge todas las Estaciones extranjeras. Lo vendo por embarcar, Neptuno 220, entre Soledad y Aramburo.

Muebles clásicos y novísimos estilos, especialmente enchapados. Muy baratos, al contado y con ventajosas facilidades de pago.

Distribuidores del sin rival radio "Colonial", (desde $1.00 semanal). Admitimos sus muebles o radios en cabmio por los nuestros. Pidan informes y visiten la exposición permanente de la Casa Ruisánchez, Angeles 13, y Estrella del 25 al 31. Telf. M-2024.

RADIO GRUNOW, PRECIOSO MUEBLE. Todas ondas, seis meses uso, seis garantía. Costó $125.00. Véndese: $85.00. Curazao 33, cajos, al lado Barbería.

DESDE $48.00 EN ADELANTE PRECIOS, CASI REGALADOS RADIOS "WELLS-GARDNER"

Lo más moderno en Raadios, modelos 1936, con tubos de metal. No compre sin antes ver nuestros nuevos modelos. Gran sonoridad y selectividad. Onda corta, ultra corta y larga. Modelos tipo Consola de 7 y 10 tubos y de Mesa de 5 tubos. También chassis de 7 tubos: $60.00. Antenas Doublet, especial para onda corta: $6.50. Filtros de alta fidelidad, para evitar ruido: $8.50, Agencia exclusiva, Prado número 13, esquina a Genios.

RADIOS GRUNOW 1936, TODAS ondas, desde 5 pesos mensuales. Radios usados, desde 12 pesos. Majestic y Víctor, baratísimos. Hago cambios, Jesús del Monte 27, una cuadra de Esquina Tejas.

Lido EN LA CUMBRE DE LA PERFECCION

y muchas más ventajas ofrecemos a Ud.!

MADRID, ROMA, LONDRES, ETC. escuchará en un **Lido**

Que puede adquirir con las mismas facilidades de pago que ofrece en muebles y radios

CAO y VARELA

NEPTUNO 187 entre GERVASIO y BELASCOAIN TLF. U-3417

60—INSTRUMENTOS DE MUSICA

SE VENDE UN PIANO, PROPIO PAra estudio, en 45 pesos y la colección de la mejor música del mundo, en Aramburo 58, casi esquina a Zanja.

SE VENDE UN PIANO, COMPLETAmente nuevo. Se da muy barato, Monte 18, entre Aguila y Angeles.

PIANO FRANCES COMPLETAMENte nuevo, último modelo, la mejor marca lo vendo casi regalado, véalo calle 12 No. 7 entre F y G frente a Destilería Habana. Reparto Batista, X-2139.

ESTUPENDO PIANO, MARCA ROnisch, Berlín. Lo mejor de lo mejor. Lo más fino, más elegante y más famoso. Color nogal. Está nuevo y se da baratísimo. Dragones, frente al Teatro Martí.

ESTUEPNDO PIANO ALEMAN, DE gran marca, acabado de sacar de caja. Aún no fué estrenado. Vale 800 pesos. Se liquida como piano de uso. No es anuncio, es realidad. Convénzase, Dragones frente al Teatro Martí.

Lea AVANCE todas las tardes.
Dirigido por José I. Rivero.

VENTAS

60-INSTRUMENTOS DE MUSICA

"LA PREDILECTA"
SAN RAFAEL 141

Por lo que usted quiera pagar, le daremos el piano que necesita. Liquidamos un enorme surtido de pianos finos, propios para personas de gusto y al alcance de todas las fortuna. Facilidades de pago. Visite nuestros grandes salones de exposición.

"LA PREDILECTA"
SAN RAFAEL Y OQUENDO.
TELEFONO: U-2530.

AFINADORES

AFINADOR, COMPOSITOR DE PIAnos y autopianos, del Conservatorio de Música Masriera. Experto graduado en Michigan, Estados Unidos. Trabajos garantizados. Precios módicos. Afinar: $2.00. Avisos: Profesor Vidal Cuvelier. Telf. A-8606.

AFINE SU PIANO, POR $2.00, CON toda garantía y seguridad. Manuel Domínguez, afinador mecánico, graduado en la Escuela «Danguard», de New York. Taller de Reparaciones: Zulueta 36 y medio. Telf. M-3040.

AFINE SU PIANO, POR $2.00, CON toda garantía y seguridad. Manuel Domínguez, afinador mecánico, graduado en la Escuela «Danguard», de New York. Taller de Reparaciones: Zulueta 36 y medio Telf M-3040.

61— DE ANIMALES

SE VENDE UNA VACA RECENTIna, de 13 litros. Con la leche que da en 2 meses y cuarto, paga su valor. Informan: San Francisco 180, Víbora. Telf. X-1009.

VACAS

Vendemos recentinas, cruzadas. Dan mucha leche; y un toro holandés. Informan: Ayestarán número 1. Telf. U-1129.

SE VENDEN VACAS RECENTINAS de raza y buenas lecheras. (De mucha leche). Novillos y toros de pura raza. Informan en Ayestarán No. 1 y teléfono U-1129.

OBJETOS VARIOS

SE VENDE UN MOSTRADOR, VIdriera de madera. Informan: Obispo 66.

CAJAS DE HIERRO, ARCHIVOS, burós, máquinas escribir, sumar, armarios acero, libreros, Kardex, ventiladores, percheros, sillas, sillones, butacas, armarios, banquetas, satélites, carpetas. Progreso 3, entre Aguacate y Villegas. M-8638.

CAJA «MOSLER», SEIS PUERTAS. Vendo máquina escribir, sumar, archivos, burós, libreros, sillas giratorias, carpetas, banquetas, Kardex, satélites, estantes, tarjeteros, bancos. Compostela 43, entre O-Reilly y Progreso. M-8638.

VENDO ESTANTERIA LUJOSA CON frente de caoba y cierre de cristal, adaptable para cualquier comercio. Precio de ganga. Puede verse en Quinta Avenida Avenida y calle Veintiocho, Reparto Miramar. Garage.

FLUSES A $2.00

Procedentes de empeño; pantalones, sobrecamas, zapatos, maletas, radios, máquinas de escribir, coser y calcular y muebles de oficina. Compro, empeño y vendo. Llame y vea: Monserrate 39 y Parque Zayas: A-8054.

CEBOLLINO

De Canarias, garantizamos la más alta calidad y la mejor germinación. Pajarería «La Bolsa», Neptuno No. 155.

VENDO VIDRIERAS, CONTADORAS, mesas Vitrolite, sillas, armatostes, mostradores, molinos de café, caja caudales, motores, pesas, enseres de comercio en general. También compro cualquier cantidad. Cano, Habana 116 y medio, entre Teniente Rey y Amargura.

VENDO FUENTE DE SODA COMpleta, gabinete 6 huecos, Frigidaire, moledora almendra, congeladora helados, nevera grande, mesas mimbre y sillas, pastelera, Konekal, cantina y mostrador Vitrolite, pesas, molinos café, contadora, banquetas, vidrieras, caja caudales y motores. Cano, Habana 116 y medio, entre Teniente Rey y Amargura.

Dinero-Hipotecas

64— OFERTAS

SE TRASPASA LA HIPOTECA EN la calle Beatriz y 2a, Víbora. Solar yermo, mide 15 por 35 metros, se da con el 50 por 100 de descuenta. Informan de 12 a 5 en Zequeira 195, entre Patria y Zanja Real, Cerro.

HIPOTECAS: TOMO $,000, AL 12 POR ciento, Vedado, Calle 17. Cedo casa que tiene $17,000, en la calle D., con moratoria y otra hipoteca de $2,600, 8 y cuarto, en $2,000. Edificio Larrea 307. M-3653. Francisco Valdés.

¿NECESITA DINERO? VAYA A Villegas No. 93, que allí se lo facilitan con garantía de prendas, ropas, muebles, máquinas coser y escribir. Módico interés. 'La Nacional" Villegas No. 93, A-9915.

Dinero-Hipotecas

64— OFERTAS

COMPRO CREDITO HIPOTECARIO dando una casa chica moderna de dos plantas en la Habana, valor 3500 pesos y resto en efectivo. Informan «La Gafita Moderna», Neptuno 180.

DINERO

Doy grandes y pequeñas cantidades en primera hipoteca, desde el 7 por ciento, en adelante, para La Habana y sus Barrios. Compro y vendo casas solares y créditos hipotecarios. Compro y vendo Bonos y Acciones.

JULIO C. GRANDA

Obrapía 33 Telfs M-5921 y F-5759.

DINERO

No pierda tiempo. Cuando necesite tomar dinero en hipoteca o Pagarés, vea a M. Fernández, San Ignacio 50, Telf. M-9272. De 2 a 5. Operación rápida y absoluta reserva.

DINERO SOBRE JOYAS
DESDE EL 1%
LA CASA MUXELLA
Neptuno 13 - Telf. A-0309

PRESTAMOS

Dinero sobre joyas
Desde el 1%
Compramos y vendemos joyas y muebles.
LA PERLA
Animas 84. esq. a Galiano.
A-3222.

65— BONOS Y VALORES

VALORES

Se compran y venden toda clase de Bonos y Acciones, pagándolos a los más altos tipos. Vidriera del Café Wall St. Aguiar y Obrapía. Teléfono M-8876.

N. GELATS Y COMPAÑIA

106 Aguiar 108 esquina a Amargura

CAJAS RESERVDAS

Las tenemos en nuestras bovedas construidas con todos los adelantos modernos y las alquilamos para guardar valores de los interesados. En esta oficina daremos todos los detalles que se deseen

BANCO ASTURIANO: COMPRO BOnos y Acciones Compro Acciones Compañía Cubana Electricidad. Compro y vendo Bonos y Acciones de todas Compañías, cotizables y no cotizables en la Bolsa. Manuel Piñol, Obrapía núm 17

PARA LAS DAMAS

70- INTERES PARA LAS DAMAS

MME. KUZMA: EX-MODELISTA DE principales casa de París y Viena. Creadora de sombreros finos. Avisa a su distinguida clientela que tiene sombreros, últimos modelos, desde $2 50. Arreglamos sombreros, desde $1.00. Amistad y San Rafael, (frente al Ten Cent).

APRENDA CORTE Y COSTURA

El sistema Alemany Nacional es la preparación más sólida y útil para la mujer. Estudios que ofrecen garantías, modernos completos, fáciles y agradables. Hágase profesora titular en el Instituto «La Central» S. José 9 Inventora: Matilde A. Vda. de Raurell, o aprenda en las sucursales, por mis competentísimas profesoras: Sra. de Orfila, Luz 26; Sra. de Landa, Bernaza 47; Sra. Romero, Octava y Tejar, Lawton; Sra. Juanita, Marqués González 29; Sra. de Alfonso, Jovellar 39, entre M. y N.; Srta. Hortensia, Atocha 6, Cerro; Sra Matutina, Alejandro Ramírez 12; Sra. Luz Enrique José 7½. Camagüey; Sra. Vda. de Faguet, Colón 7. Colón; Srta. Marina, Río 5, Matanzas y Madruga Srta. Luisa Ayllón 31, Cárdenas, Srta. Nélida Central Perseverancia; Sra. Adelaida Apodaca 23-B.; Sra. Cedelina Cruz, Luyanó 249; Srta. Hilda Sierra, Casa Blanca; Srta. Padilla, Lawton número 29. Víbora. Srta Josefina, Baños y 23, Vedado, Srta. Soler, Infiesto 30, Perico; Sra. de García, 12 entre B y C, Almendares. Todas cortan moldes y trajes a la medida. Vendo métodos modernos con grabados y explicados, al alcance de todas inteligencias. Precio: $4.00, y 30 centavos Express. Clases gratis al Interior. Infórmese y remita sobre y sello. Nota: Toda la que esté graduada de otro antiguo sistema y desee mi moderno «Alemany», escríbame Clases por correspondencia y a domicilio.

ELECTROLYSIS
EXTIRPACION DE LOS VELLOS

de la cara, muslos, piernas, etc., por medio de la electricidad. Tratamiento definitivo y garantizado. Sra Alexandra Calle Tercera No. 381, entre 2 y 4. Vedado. Habana.

SEÑORA O CABALLERO: NO SUfra de los pies. Encárguenos su calzado a medida. Modelos elegantes. Especialidad para pies delicados o defectuosos. Pasamos a domicilio, «El Rosal», Real 65, Puentes Grandes. FO-3421. Aceptamos encargos a toda la Isla. Escribanos.

ENSEÑANZAS

75- PROFESORAS-PROFESORES

AMERICANA PROFESORA DE INglés da clases en su domicilio o en su casa. Miss Boyle, Hotel Royal Palm. Teléfono A-7277.

MAESTRA DE INSTRUCCION PRImaria y 2a. Ofrece clases en casa a domicilio a $2.00 mensuales. También: inglés, taquigrafía, mecanografía y labores. Teléfonos FO-3450 y M-9291.

PROFESOR GRADUADO EN LA Normal Central de Madrid, ofrécese para explicar a domicilio, clases elementales y superiores. Novísimos sistemas didácticos Sr. Pedrós. L número 164. Teléfono F-1895.

ENSEÑANZAS

75- PROFESORAS-PROFESORES

LAMPARAS DE MADERA, SE VENden a un precio de ganga, en la misma se construyen de cualquier estilo que desee 23 No. 235 Teléfono F-3213, Sr. Sala, Escultor

PROFESOR MERCANTIL. CLASES particulares Teneduría de libros, Mecanografía, $1.00. Taquigrafía Pitman, Inglés, Trabajos oficina, por experto contador. Enseñanza práctica y rápida. Admito internos. Luz 26

INGLES, TAQUIGRAFIA (INGLESA y española) Teneduría, Cálculos Mercantiles, Aritmética, Algebra Caligrafía, Mecanograafía y Ortografía. Enseñanza a domicilio, por el Profesor F. Heitzmann, Monte 103, altos, M-9247.

MAESTRA DE INSTRUCCION PRImaria y 2a. Ofrece clases en casa a domicilio a $2.00 mensuales. También: inglés taquigrafía, mecanografía y labores. Teléfonos: FO-3450 y M-9283.

PROFESORA INGLESA DA CLASES particulares y colectivas. Especialidad en conversación. Llame al F-3947.

PROFESORA DE INSTRUCCION PRImaria, especializada en el ingreso a la segunda Enseñanza, se ofrece para dar clases a domicilio (únicamente en el Vedado), o en su casa, 27 núm. 3 (altos). Srta. Romero.

NUEVOS CURSOS
DE BACHILLERATO, POR CATEDRATICOS DEL INSTITUTO

Comenzarán el primero de Octubre, en la Academia «Bravo». Tenemos Laboratorios para prácticas de Física y Química. Cursos especiales para ingresar en las Escuelas de Ingenieros, Veterinaria, Normales, Técnicas y Comercio. Teneduría, Taquigrafía, (inglés-español), Mecanografía, Ortografía y Aritmética. Gran curso especial para aprender inglés, rápidamente. Neptuno y Lucena: U-2627. Cuotas de cooperativa.

MAESTRA DE INSTRUCCION PRImaria y 2a. Ofrece clases en casa a domicilio a $2.00 mensuales. También: inglés, taquigrafía, mecanografía y labores. Teléfonos FO-3450 y M-9293.

PROFESOR MERCANTIL TENEDUría de librss, $3.00; Mecanografía, Prácticas oficina, inglés, por experto contador. Enseñanza práctica y rápida. Admito internos. Luz 26.

INGLES. PROFESOR DE LONDRES. Pronunciación correcta. Enseñanza rápida. Precios económicos. Clases a todas horas. Farnes, Perseverancia 42, bajos.

OBSEQUIO DE LA DE LA ACADEMIA DE COMERCIO
LUIS B. CORRALES

Los que presenten quince centavos en sellos, recibirán una Aritmética Mercantil, práctica. Clases: Teneduría de Libros, Taquigrafía, Ortografía de Inglés. Clases de Mecanografía: $1.00 mensual, una hora. Clases individuales. Lealtad 141, entre Salud y Dragones.

BAILES MODERNOS Tomasin

Positivamente enseño, con práctica: Danzón, Son, Paso Doble, Blues, Vals, Fox Trots, Tango Salón. Voy a domicilio Seriedad y garantía. San Nicolás 264, entre Gloria y Misión, a 2 cuadras Monte.

INGLES. CONOCIDO PROFESOR americano con títulos de dos Universidades. Método rápido, práctico moderno. Duncan Thomas. Consulado 126, altos. A-6722. Entrevista solamente por la mañana.

BACHILLERATO
PROFESORES DEL INSTITUTO ACADEMIA RABIÑA
EL NUEVO CURSO COMIENZA EL DIEZ DE AGOSTO

Prepárase para los exámenes finales del Mes de Septiembre. Puede recuperar el tiempo perdido. El curso comienza el diez de Agosto. Todas las asignaturas del Bachillerato, explicadas por profesores del Instituto. Cuotas módicas También se cursan las tsignaturas de la E. Profesional de Comercio. **Academia Rabiña,** Neptuno y Manrique, altos. Teléfonos: A-9222 y M-7849.

CORTE MODERNO NACIONAL
«SISTEMA MENDEZ»

Reconocido como el más completo y rápido para aprender a cortar y coser con perfección. De venta: «El Encanto», «La Filosofía» y «Academia Méndez» La autora del método avanzado de corte y costura, señora Josefina Méndez de Lana, brinda a las damas oportunidad de aprender este arte interesante en su Academia, a domicilio o correspondencia Moldes a medida. Estricta moralidad **Neptuno No. 81, altos.** La señorita Rosario Fernández, graduada por el sistema «Méndez», ofrece clases a domicilio. Calle N número 22. Vedado.

CONSERVATORIO DE MUSICA

Establecido en San Miguel 159, altos, teléfono U-5636. Enseñanza práctica del Piano, Violín, Canto, Guitarra, Mandolina,, Armonía, Composición y otros instrumentos. Exámenes semestrales, validez oficial Academia, precios económicos y profesorado docto.

BAILES: PROFESORES MAURICE

Y Srta. Santander. Verdaderos profesionales, procedentes de New York. Estilos modernísimos, europeos y americanos; Fox, Pasodoble, Son, Blues, etc Bailes teatrales. Enseñanza rapidísima, día y noche. Precios mínimos. Visítenos sin compromiso, Acosta 79, altos Vamos a Domicilio

FAMILIA A. DE ECIRER, COMPEtente Profesora de Piano y Mandolina, Teoría y Solfeo, incorporada al Conservatorio **Peyrellade.** Enseñanza efectiva y rápida. **Clases a domicilio.** Precios moderados, Virtudes 2-A., Hotel Washington. Telf. M-3613.

SE OFRECE PROFESORA DE IDIOmas, para dar clases. Enseñanza Elemental y adelantada Método moderno. Larga experiencia. Mejores referencias. F-1076.

ENSEÑANZAS

76- COLEGIOS

COLEGIO "BRAVO"

Este Colegio anexo a la Academia «Bravo», está dirigido por profesoras y profesores Normalistas. Comenzará su curso el primero de Octubre, para niños y niñas. Aulas especiales para niñas, solamente. Material científico, moderno. Omnibus para transportar a los alumnos. Cuotas moderadas, Neptuno 198, (frente a la Academia «Bravo»). U-2627.

SE ENVIA GRATIS

Interesante prospecto ilustrado del Colegio de Escolapios de Guanabacoa Habana. Plantel de primer orden, establecido desde 1857. Pídalo simplemente en una postal dirigida al Reverendo P. Rector de dicho Colegio.

COLEGIO Y YACADEMIA
"LANCHA"
Rafael de Cárdenas 13, Guanabacoa.

Se admiten alumnos de ambos sexos: pupilos, medio y tercio, internos y externos. Cursos preparatorios para ingreso en los Centros Superiores de Enseñanza. Solicite propectos. Omnibus para el transporte del alumnado. Telf. XO-1550.

CABALLERO

Academia atendida por Profesores de la Escuela Profesional de Comercio: Teneduría de Libros (partida doble), Inglés, Mecanografía, Taquigrafía Pittman, Ortografía, pueden cursarse: $1.00 al mes, por asignatura.

San Rafael 139, altos.

"SAN ELOY"

Colegio y Academia. Fundado en 1907. Primera y Segunda Enseñanza. Preparatoria, Bachillerato, Comercio, Idiomas, Cultura Física. Cursos preparatorios especiales. Admitimos pupilos, medio pupilos y externos Cerro 620. Telf. I-6002. Pida prospectos.

77— ACADEMIAS

ACADEMIA DE IDIOMAS ROBERTS Malecón 31 Teléfono: M-2124 ¿Desea usted aprender inglés? Compre el método Roberts. Se recomienda por sí solo Distinción. Eficiencia Garantía. Cuarta Edición: $2.00.

INST. DE ENSEÑANZA SUPERIOR CURSO COMERCIAL PROFESORES ESCUELAS DE COMERCIO

Aritmética, Algebra, Contabilidad elemental y superior, Inglés, Legislación, Mecanografía, Taquigrafía Ventas, Publicidad, Gramática, Caligrafía. **Calle B No. 241 entre 27 y 29, Teléfono F-6566 —Vedado.**

ACADEMIA RABIÑA

EL NUEVO CURSILLO COMIENZA EL 10 DE AGOSTO BACHILLERATO

Clases individuales: Inglés, Francés, Alemán, Taquigrafía «Pittman» y «Gregg», Mecanografía, Ortografía Teneduría de Libros, Correspondencia Comercial y Aritmética. TAMBIEN CLASES POR CORRESPONDENCIA. Ingreso E. de Ingenieros, Arquitectos y Veterinaria. Curso de Procurador. **Pida Prospectos: Neptuno 78 y 80, altos, esquina a Manrique Telfs. M-7849 y A-9222**

INTERES GENERAL

PROPIETARIO

No pinte su edificio, sin antes hablarnos por teléfono, pues le ofrecemos grandes ventajas, que ahorrará dinero. M. Bielsa y Compañía, Pintores: U-6587.

"EL CASTILLO DE FARNES".

Acabamos de recibir sidra natural, chorizos asturianos y de Cantimpalo, de la clase más selecta; embuchado La Sierra, jamones, quesos, etc. Háganos una visita y deléitese comiendo en nuestro restaurant sito en Monserrate y Obrapía. Telf. M-4325.

ALQUILERES

79- HOTELES

Hotel 'SAN CARLOS'
EL CALOR NO MOLESTA EN ESTE HOTEL

Frescas y ventiladas habitaciones. Agua a todas horas. Comida selecta, española y criolla. Servicio esmerado.

Precios por mes, con comida:

Una persona **$30 á 40**
Matrimonio **$45 á 60**

Hay apartamentos familiares. Egido y Monte.
PLAZA DE LAS URSULINAS

HOTEL ROMA
de
DIEGO S. FRANCHI

O-Reilly esquina a Aguacate.

Situado en el centro comercial. Lujosas y frescas habitaciones, con baño privado. Comida exquisita. Visite el **Hotel «Roma»** y convénzase.

ALQUILERES

79— HOTELES

HOTEL "SANTANA"
CONCORDIA Y CAMPANARIO

Residencia para familias. Habitaciones con baño privado, agua fría y caliente. Comida excelente. Teléfono: M-9551.

HOTEL "VANDERBILT"

Lo más alto, saludable y económico. Neptuno 309, esquina Mazón. Habitaciones de esquina, con baño privado, propias para quien convenga vivir cerca Universidad o los Hospitales Calixto García y Mercedes.

HOTEL 'IDEAL ROOM'
PRADO 93-B., (POR PASAJE)

¿Desea vivir en casa tranquila, mejor que en su propia casa? Visite esta gran casa, aunque sea por curiosidad. Por dentro, la mejor. Precios para matrimonios, con comida y toda asistencia, desde $35.00 a $45.00. Hay apartamentos de dos habitaciones, con balcón y baño a Prado. Exíjense referencias de moralidad y pagos

HOTEL NEW YORK

Dragones 16, al lado Cuban Telephone, 100 habitaciones, baños privados, agua caliente, elevador. El más propio para familias del Interior. Máximo en comodidad, por mínimo precio. Abónese diario y por meses. Grandes rebajas.. **Los mismos dueños del Hotel Boston**

TROTCHA
CALZADA Y 2, VEDADO

Próximo a los Baños de Mar. Economía. Confort. Amplias y frescas habitaciones, con baño privado y todo servicio, rodeado de jardines. Una persona: 35 pesos. Dos personas, desde 55 pesos. F-1076.

Hotel Roosevelt
AMISTAD Y SAN MIGUEL

$50 mensuales. Matrimonios con tres excelentes comidas.

Apartamentos para familias Todos con baño privado. Elevadores día y noche.

HOTEL "RENO"

Aguila 112, Habana. Economía y confort encontrará ustel aquí. En lo más céntrico de la ciudad. 2 cuadras del Capitolio. Habitaciones con baño privado, agua caliente y fría Cocina a la Europea y criolla. **Por expertos tos cocineros.** Elevador a todas horas

THE SAVOY
F. Y 15, VEDADO
Telf. F-6616.

Situado en un lugar alto del Vedado. Con fácil y frecuente comunicación, con la Ciudad y Repartos. Rodeado de jardines. Con 600 metros de hermosos portales. Las habitaciones tienen ventilación directa, teléfono, baño privado, con agua fría y caliente. Precios moderados, incluyendo tres excelentes comidas. El servicio en mesas separadas, para cada familia.

HOTEL COLONIAL
SAN MIGUEL 62, CASI ESQ. GALIANO

Residencia para familias. Apartamentos y habitaciones: baño privado, elevador día y noche. Magnífico restaurant. Cocina criolla y española, con carta. Moralidad. Telf. A-6958.

HOTEL
San Luis

Belascoaín núm. 5.
Telfs. U-1081 y U-1082.
(Doble línea de tranvías por el frente).
Habana, Cuba.

Si usted desea veranear a poco costo, combinando las ventajas de la ciudad y la playa, venga a esta casa, situada a doscientos metros del mar, y pida precios.

Contamos con 150 habitaciones, todas con baño y agua caliente, atendidas por amables y eficientes camareros.

El mejor anuncio de esta casa es el gran número de distinguidas familias, que allí residen, permanentemente.

Nuestro salón-restaurant, mirando al mar, es el más fresco de La Habana. Y nuestro lema invariable es y será: modicidad y servicio.

(HAY GARAGE PROPIO)

80— CASAS DE HUESPEDES

GRAN RESIDENCIA DE FAMILIAS, Prado 104. Habitaciones con vista a la calle e interiores. Pensión completa para caballeros: 20 pesos. Abonados al comer: $15.00. Referencias.

CASA DE HUESPEDES. PRADO 88, esquiina a Animas. SE alquilan habitaciones a matrimonios y en la azotea a hombres solos. Cambio referencias, precios módicos. Admito abonados al comedor. Teloéfono M-2637

RESIDENCIAS DE FAMILIAS: PRAdo 65 y Obispo 127, brindan frescas habitaciones y excelente comida, desde $35.00, para dos; uno, desde $25.00. Familias del Interios, precios especiales. Moralidad. A-9009 y A-9069.

ALQUILERES

80— CASAS DE HUESPEDES

CASA DE HUESPEDES, «LA ISLA», con vista al Parque de La Fraternidad. Espléndidas habitaciones, baños modernos con agua caliente. Comida excelente. Precios módicos. Teléfono: A-9210, Monte 53, por Factoría.

81— CASAS DE COMIDAS

CASA DE COMIDA: CUANDO QUIEra comer sabroso, llame al teléfono: M-8109 y se convencerá. Rica y abundante comida.

SERVICIO DE CANTINAS A DOMIcilio. Precios: una persona: $0.40; dos: $0.60. Buena comida y hora fija. Pruebe y será nuestro cliente. Bar «El Polo», Reina y Angeles. Hablen con el cocinero.

82— APARTAMENTOS

EN CASA FAMILIA DE MORALIdad alquilo hermosos apartamentos y habitaciones con agua corriente, precios reducidos. Mercaderes 25, altos, entre Teniente Rey y Amargura.

SE ALQUILA UN APARTAMENTO grande, sala, cuarto, baño, cocina, luz y teléfono, casa moderna, gran terraza frente calle Belascoain 121 y Pocito, teléfono M-6646. $20.00.

FRESCO Y CLARO APARTAMENTO sala, habitación, ecomedorcito, cocina, baño, rodeado espacioso jardín, 13 pesos. A entre 10 y 12, Almendares llave Bodega de la esquina. Informes: F-3055.

EDIFICIO
LOPEZ SERRANO
13 Y L Telf. F-2832
VEDADO

Apartamentos de dos cuartos dormitorios, baño, sala, comedor y cocina; y apartamentos de tres cuartos, cuarto y servicio de criados, incluyenedo en la renta: refrigerador, luz, gas, teléfono y storage.

83— DEPARTAMENTOS

EDIFICIO PRIETO. MURALLA 98, entre CRISTO y Bernaza. El edificio mejor situado para oficinas, se alquilan buenos departamentos para oficinas, muy frescos y claros. Precios económicos.

ALQUILO AMPLIO Y COMODO DEpartamento, muy ventilado, balcón a dos calles, único inquilino, casa particular, personas mayores, matrimonio sin niños. Informes, misma, Monte 217, altos, esquina Figuras.

ALQUILO, OMOA 35,, DEPARTAMENto alto, balcón calle, sala, comedor, 3 cuartos baño y cocina: $18.00; casitas interiores, sala, dos cuartos, baño y cocina :$12.00, con luz. Informes: Encargado. Dueño: Cerro 510.

ALQUILO DEPARTAMENTO DE 2 habitaciones, vista calle, juntas o separadas, matrimonio sin niños u hombres solos. Moralidad, Galiano 114, altos, de «La Vajilla», por Zanja, 1o, izquierda.

SE ALQUILA HERMOSO DEPARTAmento con vista a la calle en los más céntrico de la Habana, altos de Consulado No. 142, esquina a Neptuno, teléfono M-1534.

SE ALQUILA, EN CASA PARTICUlar, un hermoso departamento, esquina céntrica, dos habitaciones, balcón corrido, lavabo, agua fría y caliente. Excelente comida. Neptuno 77, primer piso, «La Filosofía». M-7582.

84— HABITACIONES

A SEIS PESOS SE ALQUILAN ESpaciosos cuartos en Figuras 94. Cada uno tiene su cocina. Luz gratis.

VEDADO. ALQUILO HERMOSA HAbitación con entrada independiente, tiene lavabo de agua corriente, en 8 pesos. Casa respetable. Se toman referencias. 11 No. 131, entr e K y L.

SI USTED BUSCA HABITACIOnes buenas, baratas, pase por Industria 96, Reina 14, Reina 19. M. Gómez 371 y las hallará a su gusto. El encargado de cada casa.

SE ALQUILA EN INDUSTRIA 106, altos, habitación con balcón a la calle y lavabo de agua corriente, a señora o señorita sola, de buena moralidad y costumbres, para vivir en familia.

SE ALQUILA EN UNA CASA PARticular una espléndida habitación. Lealtad 90, 2o. piso.

CARLOS III 2, ESQUINA A BELAScoaín, amplias habitaciones con balcón, luz, teléfono, agua caliente, lavabos y comida si desea.

HABANA 100, ALTOS, ESQUINA A Obrapía, espléndida sala, ventilada y clara, propia para profesional u oficina. También una habitación independiente, en la azotea. Casa particular.

CALZADA 76, ENTRE D. Y E., EN lo mejor del Vedado, se alquila una habitación en la azotea.

SE ALQUILA UN CUARTO, EN CAsa particular, para hombres solos. Se exigen referencias, Gloria número 71, altos.

EN PRADO 113, FRENTE AL CApitolio, se alquilan grandes habitaciones con balcón a la calle, agua corriente. Estricta moralidad. También interiores, a matrimonios sin niños. Hay elevador.

SE ALQUILA HABITACION AMUEblada, para caballero solo, con toda asistencia y comida. Informan: A-0862.

PRADO 16, ALTOS, HABITACION amueblada completa, balcón independiente al Prado, confort, tranquilidad. Fresco. Exclusivamente a caballeros. Precio equitativo. Toque el timbre. Gracias.

FOLLETIN 16

HIJOS DE LA SELVA

De venta en «La Moderna Poesía».

samente dibujadas y unos hermosísimos ojos negros como la noche, cuyo fuego, ¡qué juego!, velaban las largas pestañas.

Llevaba un precioso traje para te de una tela azul, bordada en oro, que se ceñía muy bien a su cuerpo, y alrededor del cuello un collar de esmeraldas sin tallar, una soberbia ahaja de extraño gusto.

—Cuánto me alegra ver una cara nueva, míster Trafford—dijo, con voz de precioso timbre, mientras le tendía una mano pequeña de afilados dedos—. Qué amabilidad tan grande la suya al venir a verme apenas recién llegado.

Aquella dama tenía una mirada sumamente elocuente, que al principio desconcertó a Trafford, que comprendió estaba portándose como un bobalicón. Tan ajeno estaba el joven ingeniero de pensar pudiera encontrar en una pequeña colonia entre los junglares a una mujer de tal belleza y distinción, que al punto no supo qué decir.

—Ahora está empezando a hacer sus visitas de presentacion—dijo, con alguna sequedad, Scruby.

—Naturalmente; cumpliendo deberes sociales—dijo la dama con burlona amabilidad nada ofensiva.

—Y... también un placer—tartamudeó casi Trafford, poniéndose colorado.

—¡Ah! ¿Le gusta a usted hacer visitas?—preguntó la señora con una mirada de fuego—. ¿No quiere usted sentarse?—Y le señaló una butaca.

Trafford calló. Consideraba el hacer visitas como algo innecesario, y además, había frecuentado muy poco la sociedad para tener la facilidad de entablar conversaciones acerca de cualquier banal asunto.

—Siento mucho que le hayan destinado a Pahari, porque entre usted y nosotros se extiende un enorme bosque que nos separa.

—Ese no será un obstáculo para que venga aquí siempre que pueda. Scruby me ha presentado ya en el Casino y me ha ofrecido alojamiento p... siempre que ... ga a Chandi.

—Y a nosotros tiene usted que venir a vernos con frecuencia también—dijo, amablemente, mistress Heron.

Aquella señora había estado mirando, con creciente interés y pensativa, al joven como si imaginara mil posibilidades; era una mujer que disfrutaba con pasión ensayando en el nuevo material humano el poder de sus encantos.

—¿Cómo, ella?—exclamó un señor bastante grueso, apareciendo en la puerta—. Creía que estabas con calentura en la cama y que «darwaza bund».

—Sí; no me sentía bien—respondió con una cara muy alegre—; pero, como ves, estoy mucho mejor.—Y riéndose le presentó al recién llegado.

Tom Heron, que se había aclimatado en la India era un hombre robusto, de cincuenta y cinco años, un selfmademán en la verdadera significación de la palabra, porque todo lo que había conseguido se lo debía a su propio esfuerzo, a su talento y a su constancia en el trabajo. Para él sólo existían dos pasiones en el mundo: la que profesaba a su mujer y la que sentía por su gran negocio en maderas. Ella, que era mucho más joven que él, tenía que ausentarse, en no lejano plazo, del olvidado rincón del mundo, en Chandi, y al volver a Londres tener casa propia, palco en los principales teatros y el placer de satisfacer todos sus pequeños caprichos.

Después de una breve conversación superficial acerca de Pahari y la caza, se llevó Heron a Scruby a la galería para preguntarle algo, y Trafford y mistress Heron se quedaron solos.

Era una mujer que ejercía una extraordinaria fascinación: una coqueta redomada, que tardó muy poco en arrancar a su tímido interlocutor sus primeras impresiones acerca de la India y casi todas las aventuras de su vida. Aunque callado por naturaleza, consiguió volverle locuaz, animándole con una oportuna interrupción o una mirada de las de su exclusivo repertorio.

—Sentía ya impaciencia por conocerle—confesó ella sonriendo—. Una amiga mía, mistress Sefton, conoce a su señora madre; por eso, apenas leí su nombre en la tarjeta me levanté en seguida. ¿No se siente usted lisonjeado? Quisiera ver a usted a menudo para que me hable de su madre, porque debe ser muy triste para un muchacho joven, aquí, en la India, no encontrar una amiga a la que pueda abrir su corazón. ¿verdad?—Y con su mano, fina y delicada, le tocó en el brazo, mientras le miraba lángidamente.

A Trafford se le paralizó la lengua, y volvió a ponerse encarnado.

—Comprendo que soy un poco egoísta—continuó diciendo y alargando mucho las palabras—; pero tenga usted en cuenta que Tom y yo estamos solos. El tiene que quedarse en casa muy a menudo, porque su negocio lo exige, y yo me encuentro muy sola. Salgo muy poco a caballo; detesto la caza, porque me horroriza, y es natural que desee encontrar alguien con quien poder hablar, alguien que me comprenda y que me tenga un poco de lástima. Algunas veces me encuentro tan triste, que me falta muy poco para llorar.

Y al decirlo, le miraba con una tristísima expresión en los negros ojos.

—Pero... usted... tiene muchos conocidos aquí, y está por eso mucho mejor que yo—se atrevió él a decir.

—¡Ah, querido joven amiguito! ¿Ha visto usted ya a esos que usted llama conocidos? ¿No? Mistress Baxter, la señora del misionero anglicano, que sólo habla de conversiones y del precio de la madera; después, mistress Castellas, una pobre loca sin el menor fundamento; el oso del doctor, el ingeniero... todos si, bonísimas personas, pero de una manera de pensar y sentir tan opuesta a la mía...

Aquella encantadora mujer andaba siempre a caza de personas con las que tuviera afinidades de espíritu.

—Usted, se le ve, pertenece al mundo en que yo viví antes de enterrarme en vida en este solitario rincón del mundo. Con ver solamente la forma de su calzado y el corte de su traje siento una verdadera alegría; me parece que vuelvo a estar entre los míos, que hace años abandoné. Es usted muy diferente de todos los Chandi; ahora, a su lado me parece encontrarme en mi querida Inglaterra.

—Eso tengo que agradecerle a mi sastre—respondió, sonrojándose de nuevo—. Pero esto durará muy poco, porque después tendré, como todos, que hacerme los trajes en casa de cualquier dirzee.

—No; no creo que el hijo de mistress Trafford pueda tener la misma apariencia que los demás de aquí. Ahora, dígame usted, ¿no se aburre mortalmente en Pahari? ¿No se encuentra completamente abandonado?—Y de nuevo volvió a herirle una mirada de aquellos ojos velados por las larguísimas pestañas.

—Muy divertido no es aquello, en efecto—asintió él.

—Tampoco tengo yo aquí muchas diversiones. Usted y yo estamos solos y abandonados, y por eso tenemos que ser muy buenos amigos ¿verdad?—Y esta proposición fué acompañada de una mirada suplicante.—¿Es usted aficionado a la música?—continuó con su voz insinuante y tierna.

—Muchísimo.

—¿Canta usted?

—Sí; un poco.

—Yo también. Tenemos, pues otro nuevo lazo que nos une. Hace poco he recibido unas cuantas canciones nuevas, entre ellas unas serenatas españolas. Veamos si le agradan.

Se levantó, y andando graciosamente se dirigió al piano y preludió unos acordes en el sonoro «Schiedmayer».

—Siento mucho tener que interrumpirles—dijo Scruby, que entró con Heron—; pero tenemos que ir todavía a casa de los Castellas y de mistress Baxter antes de que sea de noche. No se enfade usted, pues, conmigo, Trafford, si le arrebato a tan amable compañía.

—No corre tanta prisa el ir a ver los Castellas—dijo mistress Heron—. Ustedes, naturalmente, se quedan a comer con nosotros, después jugarán al «bridge» con mi marido y yo les cantaré alguna canción. ¿No les seduce el programa?

—Imposible, mistress Heron; muchas gracias—respondió el inconmovible Scruby—; además, he invitado a comer a Maguire.

—Entonces, otro día—contestó la dama, haciendo un gracioso mohín—. Vuelvan ustedes pronto—y tendió la mano a Trafford, mientras sus ojos apoyaban la invitación.

El matrimonio Heron acompañó a sus visitantes hasta la puerta, y al ver los caballos exclamó la señora:

—¡Ah!, ha traído usted al bueno de «Gehazi». Tengo que darle un terrón de azúcar.

Llamó a un criado. Este retraso motivó otro rato de conversación y unas cuantas miradas incendiarias más, y por fin, después que «Gehazi» se hubo comido casi media libra de azúcar de primera calidad, pudieron marcharse los jinetes.

—Se ha quedado encantada de usted, Trafford—dijo Scruby—, y de

M.E.C.D. 2016

ALQUILERES

84— HABITACIONES

SE ALQUILA UNA HABITACION, en casa de familia, a hombres solos, con toda asistencia. Calle Habana 158, segundo piso, entre Muralla y Sol.

SEÑORA EUROPEA ALQUILA UNA habitación a caballero, todas las vías de comunicación al frente. Teléfono U-6286.

EN AMARGURA 79 (ALTOS) SE ALquila una habitación a persona de estricta moralidad.

AGUACATE 30, 2o. PISO LINDISIma habitación con todo confort. Informes: Telf. M-9450.

"EDIFICIO CUBA", SEIS PISOS, Empedrado número 42. Se alquilan amplias y ventiladas habitaciones, muy baratas, elevador, lavabo, luz toda la noche. Orden y moralidad. Teléfono M-5113. B-4

VEDADO: LINEA 91, ESQUINA 6, casa honorable, alquila hermosa habitación con lavabo corriente, baño al lado, propia matrimonio o tres personas. Magnífica comida. Precio reducido. F-5632 y F-1406.

CASA PARTICULAR, DE TODA MOralidad. Se alquila una habitación sin muebles, anexa al baño, exclusivamente a señora o señorita. También, otra habitación muy fresca, con baño privado en azotea, para caballero. Se exigen y cambian referencias. Galiano 36, altos.

HABITACION MATRIMONIAL VISta calle, baño privado alquílase toda asistencia. Buena comida, comodidad, moralidad. Comunicación todas partes. Línea No. 28, casi esquina a J. Vedado. Teléfono F-6328.

AVISO

Apertura de la lujosa casa, Consulado 126, altos. Departamentos y habitaciones desde $10.00. Lugar inmejorable. Apresúrese a reservar la suya.

AMISTAD 15

GRAN CASA PARA FAMILIAS

Se alquilan amplias y frescas habitaciones con lavabo de agua corriente, baños intercalados, luz y teléfono, desde $8.00. Se exigen referencias de pago y moralidad.

SE ALQUILA UNA AMPLIA HABItación en casa particular. También se alquila la cocina, espaciosa, en O-Reilly 116, altos de «La Gafita de Oro».

RESIDENCIA PRIVADA

Se alquilan a personas de moralidad, espléndidas habitaciones, Loma Universidad, tres comidas. Precios convencionales. Informan: U-2104, San Rafael 301.

HERMOSISIMA RESIDENCIA PARA matrimonios y caballeros honorables. Amplias, claras y ventiladas habitaciones, frente al Mar, con regios baños. Hay teléfono. San Lázaro 75, esquina a Crespo.

GRAN CASA PARA FAMILIAS, COMpostela 66, a media cuadra de Sarrá. Hermosas y ventiladas habitaciones, lavabo, balcón, baños intercalado, Comodidades de hotel. Esmerada limpieza y comodidad: $8.00. Apartamento de 3 posesiones, cocina de gas. Vea esta casa. Telf. M-8797.

SE ALQUILAN UNA O DOS GRANdes y frescas habitaciones con magnífica comida. Calle 17 No. 56 entre J e I. Vedado.

SE ALQUILA UNA HABITACION en casa de familia para hombre o señora sola; de estricta moralidad, dos cuadras de la Fraternidad Más informes llame M-9422.

A PERSONAS DE MORALIDAD QUE ofrezcan referencias, se alquilan dos espléndidas habitaciones en Amistad No. 49, (altos), frente al Ten Cent.

85— NAVES Y LOCALES

SE ALQUILA LOCAL PARA CARNIcería, lechería puesto de frutas, depósito. Véalo. Goicuría 24, esquina Luis Estévez, en Santos Suárez. Informan Accesoria.

K ESQUINA 21

Vedado. Local esquina edificio apartamentos para bodega, café etc. Cerca Cremería Ward, Hospital Mercedes y Estación Policía. Alquiler módico. Véalo. Informa Avelino.

SE ALQUILA LOCAL, CON CAPACIdad, para tres o cuatro máquinas y vivienda I. número 18, esquina a 11, Vedado.

O-REILLY NUM. 22

Se alquila el piso bajo de esta casa, todo sobre columnas. Llaves, en los altos. Informes: Telfs. F-1269 y A-9619.

OBRAPIA NUM. 51

Se alquilan dos locales, propios para almacén. La llave en Obrapía 42, «La Caoba». Informes: San Pedro 6. Telf. A-9619.

CARLOS III, ESQ. A ESPADA

Se alquila este moderno edificio, compuesto de dos naves, una alta y otra baja, con solidez para cualquier industria, en la planta alta. Llaves e informes: San Pedro número 6. Telf. A-9619.

TENIENTE REY NUM. 13

Se alquila esta nave, propia para establecimiento o almacén. Llaves e informes: San Pedro número 6. Telf. A-9619.

SE ALQUILA FLORIDA 77 PARA almacén, pequeña industria o para guardar dos automóviles y local para familia, 15 pesos. llave 79, informan Salud 145, Rastro.

SAN IGNACIO 21, LOCAL PROpio para almacén o establecimiento, con una superficie de 600 metros cuadrados. La llave en la Barbería e informan en Amargura 23. Telfs. M-6920 y M-6929.

EN CUBA Y SOL, (FRENTE A Obras Públicas), se alquila un espléndido local, con vivienda, propio para comercio. Informan: Bufete de Fernández y Cuadrado, O-Reilly 26, altos, teléfono M 2602.

ALQUILERES

85— NAVES Y LOCALES

NEPTUNO 152, ENTRE ESCOBAR Y Gervasio. Local para comercio con vidrieras y armatostes Informes allí, 9 a 11, 3 a 5. Teléfono I-3079.

SE ALQUILA UN HERMOSO LOCAL para establecimiento, próximo al Parque Central, con tres grandes puertas metálicas. Situado en Bernaza 19, entre Obrapía y Lamparilla. Informan: Luz 20-A., Jesús del Monte.

$18. GRAN LOCAL ESQUINA CON armatostes, edificio mampostería, moderno, calle céntrica, bien situado, Avenida Apostol y Betancourt. Los Pinos, próximo paradero Miraflores, informes F-2225.

ALQUILO, EN CRISTINA 38, ESQUIna a Calzada de Concha, espacioso terreno, con servicio sanitario y agua, propio para Rastro o Taller de Materiales de Construcción. Doy contrato.

ALQUILO SOL 49, BAJOS, ENTRE Compostela y Habana, con frente también a la calle Porvenir. Puede verse de 3 a 4, Informan F-1836.

SE ALQUILA PARA BODEGA, LA esquina de Luis Estévez y José María Heredia. Llave en la Carnicería. Dueño: FO-1043.

AMPLIO Y MODERNO LOCAL, ALquilo en Neptuno 164-166 con 365 metros superficie. Llaves en mismo. Informan en Empedrado 49. A-2021.

BODEGUEROS. ATENCION A ESTA ganga. Si no se establece es per que no quiere, en 15 pesos se alquila la esquina de San Julio y Oeste de Línea, Santos Suárez, con todos los enseres completamente nuevos, mucho barrio. Sola en esquina. Informan en la misma a todas horas. Teléfono M-4846.

CUBA No. 71 ESQUINA MURALLA, alquilo locales para comercios o industrias de todos tamaños. Informes: teléfono A-3343 y A-7115.

EN LA CALLE 29, ESQUINA A PAseo, al lado bodega, alquilo un bonito local propio para establecimiento. La llave e informes en la bodega. 85

¡COMERCIANTES!
AQUI TIENEN EL
LOCAL PROPIO
PARA SU NEGOCIO
DAMOS CONTRATOS POR AÑO

A. Ramírez núm. 4.
Cruz del Padre núms 2 y 6.
18 entre 9 y 11.
Dragones núm. 64, esq. a San Nicolás.
Inquisidor núm. 30, bajos.
O-Farrill y J. A. Saco.
O-Reilly núm. 29, esq. a Habana.
San Lázaro y Galiano.

GENIOS ESQ. A MORRO
Telf. M-674.

87— HABANA

MAXIMO GOMEZ 407 UN BONIto alto moderno frente Crusellas con sala, tres cuartos, comedor, baño moderno barato, también hay cuartos con baño privado todo barato. El encargado.

VIRTUDES 143, PRINCIPAL MOderno, sala, saleta, 5 cuartos, baño intercalado, salón comedor al fondo, cuarto y servicio criados, cocina de gas, calentador y abundante agua. Informan mismo edificio, Teléfono: U-1398 y M-6347.

AGUIAR 134, ENTRE MURALLA Y SOL

Se alquila un primer piso, compuesto de sala, recibidor, 4 habitaciones amplias, baño intercalado, agua caliente, timbre eléctrico, comedor, cocina de gas, pantry, lavadero y cuarto de criados, con servicios sanitarios completos. Acera de la brisa. Acabado de pintar. Informes: J. Barquín y Compañía, Muralla y Aguiar. Telf. A-7858.

ALQUILO AMISTAD 9½ ALTOS, entre Animas y Virtudes. Sala, comedor, dos cuartos, baño y cocina. Llave en los bajos. $25.00, A-8929.

MONTORO NUMERO 3, CASI ESQUIna a Carlos III, lindo y fresco piso interior ,asala, comedor, dos habitaciones con baño intercalado, cocina, etc. Precio: $20.00.

SE ALQUILA UNA CASITA, LAGUnas número 60-K. Informan en la misma.

ALTOS, COMPUESTOS DE SALA, SAleta, comedor, 6 habitaciones, doble servicio, en Hospital número 46, frente al Parque de Trillo. Informes: U-4098.

SE ALQUILAN LOS VENTILADOS, lujosos y cómodos alatos de Concordia número 275, a dos cuadras de la Universidad. Compuestos de sala, saleta, cuatro cuartos, cuarto de baño intercalado, comedor al fondo y cuarto y servicio de criados. Informan en los bajos.

¡CREALO: NO!
TODAVIA PUEDE ALQUILAR
A
BAJO PRECIO
VEA RELACION O LLAME
AL TEL. M.6747

CASAS

De sala, comedor, tres y cuatro habitaciones, baño intercalado, cocina, cuarto y servicio de criados:

Correa núm. 5, bajos	$ 35.00
Suárez núm. 116-A., altos ..	30.00
Séptima esquina a Primera ..	3[illegible].00
San Lázaro núm. 12	5[illegible].00
Marina núm. 2, (Carreño) ..	40.00
Subirana núm. 44, esq. a Peñalver	27.00
22 núm. 24, entre 17 y 19 ..	2[illegible].00

De sala, comedor, dos habitaciones, baño y cocina:

Pasaje Infante núm. 21 ..	14.00

GENIOS ESQ. A MORRO

EL TESORO DEL PIRATA

De nuevo la irregularidad de la empresa Editors Press Service, nos impide ofrecer hoy a nuestros lectores, el episodio correspondiente de la serie "El Tesoro del Pirata", tan del gusto de nuestro público.

Esperamos que la aludida irregularidad será salvada en breve por la referida Empresa, y podremos continuar la publicación de los episodios siguientes. Rogamos a nuestros lectores que nos descarguen de la responsabilidad que tal interrupción entraña, y que corresponde exclusivamente a la mencionada empresa editora.

ALQUILERES

87— HABANA

ALQUILO, EN EDIFICIO MASEDA, Neptuno esquina a Campanario, cómoda casa-departamento, sexto piso, con sala, saleta, comedor, tres cuartos, baño intercalado, cuarto y servicio para criados y servicio de ascensor permanente, día y noche. Informes en la misma, a todas horas.

SOL NUM. 2

Se alquila el primer piso de esta casa, con sala, 4 habitaciones comedor al fondo. Llaves e informes: San Pedro 6. A-9619.

MONTE NUM. 399

Se alquila el piso alto, derecha, dotado de 5 habitaciones, sala, saleta, comedor al fondo, baño y servicio de criados. Llaves e informes: San Pedro 6. Telf. A-9619.

CASA, MALOJA NUM. 7

Se alquila esta casa, dotada de tres dormitorios bajos y uno alto, sala, comedor y servicios. Llaves e informes, en San Pedro número 6. Dr. Arturo A. Vázquez.

SAN PEDRO NUMS. 24 Y 26

Se alquilan los hermosos altos, derecha e izquierda y bajos de esta casa, frente a la brisa y a la Plazoleta de Luz. Cuenta con comodidades para larga familia, Bufete, Consultorio, Consignación de Vapores, etc., etc., y amplias habitaciones en la azotea. Las llaves e informes: San Pedro número 6. Dr. Arturo A. Vázquez. Telf. A-9619.

EN 25 PESOS SE ALQUILA EN EStévez No. 9, a media cuadra de Monte, un bonito piso moderno, con dos habitaciones, para verlo de 2 a 5 teléfono A-4837.

SE ALQUILAN BAJOS. CONSULADO 24 propios para oficina o consultorio, media cuadra Prado, brisa sala saleta comedor, 3 habitaciones, cocina, baño, servicios criados. Ganan 25 pesos. Se pueden ver de 9 a 5.

AGUACATE 41, ALTOS, ENTRE Obrapía y Lamparilla, sala, tres cuartos, cocina, servicio y ducha. Informan: F-5668.

SE ALQUILA CASA, SAN RAFAEL número 173. Para informes: Telf. U-1729.

SE ALQUILA UNA ESPLENDIDA casa en Habana y Obrapía, altos, con sala, comedor, 3 habitaciones, cocina y baño. Informan: Bufete de Fernández y Cuadrado. Telf. M-2602

EN ROMAY 53, ALTOS, SE ALQUIla muy barata, una casa de grandes comodidades. Informan: Bufete de Fernández y Cuadrado. Teléfono: M-2602

REINA 133 (ALTOS) AL LADO IGLEsia Reparadoras, alquilo espaciosa casa acabada decorar compuesta de sala, antesala, y saleta espléndidas, cuatro grandes habitaciones, comedor corrido al fondo, baño interior completo, servicios de criados y espacioso cuarto en la azotea. Llaves en la misma, 10 a 12 y 2 a 6. Informes: teléfono U-2904.

SE ALQUILA MUY BARATA LA CAsa Santa Rosa No. 23½ entre Castillo y Fernandina con sala, comedor, dos cuartos, patio y cocina.

OQUENDO 16, ALTOS, ENTRE NEPtuno y San Miguel, acera sombra, sala, recibidor, gabinete, cuatro habitaciones, baño intercalado, comedor al fondo, cocina y servicios criados, 40 pesos. Llave en la misma. Informes: A-9363.

LEALTAD ESQUINA MALOJA, NUEva, sala, comedor, dos cuartos, baño completo, agua fría y caliente, cocina, patio, bajos, independientes sin altos, $34, llave en la bodega. Informan: teléfono I-6249.

SE ALQUILAN DOS CASAS, SAN Joaquín números 68 y 70, altos, entre Omoa y San Ramón, a una cuadra de la Calzada, sala, dos cuartos, comedor, baño y cocina. Informan: bajos, derecha. M-8887.

MANRIQUE 5-C., ALQUILO SEGUNdo piso. Compuesto de sala, saleta, dos habitaciones, baño intercalado, comedor, cocina y servicio de criados. Precio: $25.00. U-6977 y M-2222.

NEPTUNO 166, ALQUILO HERMOso segundo piso, alto. Terraza, sala, recibidor, tres habitaciones, baño, comedor, cocina, cuarto y servicio criados. Llaves en misma. Empedrado 49.

ANIMAS ENTRE ARAMBURO Y soledad. Alquilo modernos bajos, con sala, comedor, tres habitaciones, baño y cocina. Llave en misma. Informan: Empedrado 49.

88 VEDADO

VEDADO CALLE 28 No. 15 ENTRE 17 y 19 Se alquila casa terraza sala, 4 cuartos, baño intercalado, comedor al fondo, moderna, $25. F-2786.

21 Y 14, VEDADO ALQUILO MOdernos altos con frente a las dos esquinas, sala, comedor, dos habitaciones, cuarto baño intercalado, cocina, $25.00. Informan: M-2539.

CALLE 27 No. 326 ENTRE A Y B, Vedado, Se alquilan Modernos bajos con cuatro habitaciones y demás comodidades. Llaves esquina.

ALQUILO CHALECITO DE UNA planta, J. número 10, entre 9 y 11, jardín, terraza, sala, recibidor, comedor, hall, 4 cuartos, dos baños intercalados, pantry, cocina, cuartos y servicio de criados, tres garages con sus cuartos altos y servicios. F-5016. Puede verse, de 12 a 5 p. m.

SE ALQUILA UNA CASA, EN LA calle D. número 167, entre 17 y 19, con 4 cuartos, sala, terraza y servicio completo. Informan en la Ferretería «La Perla». Telf. F-4826.

SE ALQUILAN LOS MAGNIFICOS altos, acabados de fabricar, Calle 18 número 194, entre 19 y 21, Vedado, con entrada independiente, terraza al frente. sala ,saleta, comedor de lujo, tres cuartos, baño intercalado con dos closets, cuarto criados, cocina, pantry y lavadero Informan en la misma.

27 NUM. 9, ENTRE MARINA Y HOSPITAL

Se alquila el primer piso, derecha, con comodidades para regular familia. Compuesto de 3 habitaciones, sala, saleta, baño intercalado, comedor al fondo, cuarto y servicio de criados. Llaves e informes: San Pedro 6. Telf. A-9619.

SE ALQUILA CASA AMUEBLADA, Vedado, calle Dos esquina a Quinta, 6 dormitorios, tres baños, dos salas, biblioteca, saleta, cuarto costura, comedor, patio interior, pantry, cocina gas, cuatro cuartos criados, garage jardines. Informes: A-2858 de 2 a 5.

VEDADO. EN $100 SE ALQUILAN los frescos y modernos altos de 8 No. 150 entre 15 y 17 con 5 habitaciones de dormir y dos baños para familia, garage y dos habitaciones y dos baños para sirvientes. Informan en los bajos. Teléfono F-3270.

ALQUILO ALTOS A LA BRISA, SAla(tres cuartos, baño intercalado, comedor, hall, cocina, servicio de criados, garage. E número 246, entre 25 y 27, Vedado.

VEDADO: ALQUILO CHALET, CAlle 15, esquina a 4, 6 habitaciones con closets, saleta y 2 baños, altos. Bajos: sala, living room, comedor, biblioteca, pantry, cocina y garage para tres máquinas y cuatro cuartos de criados. Informan: U-2474.

MODERNO PISO BAJO: CALLE 27 No. 425 entre 4 y 6, Vedado, cuatro cuartos, baño intercalado, porch, pantry, garage, dos cuartos criados, etc. Llave altos. Informes: M-7245.

89— CERRO Y PALATINO

$15.00. SE ALQUILA MORENO 61, esquina Salvador, portal, sala, saleta, 3 cuartos, cocina, baño, inodoro, patio y traspatio. Informan: Salud 145, Rastro. Llave: 61-B.

ALQUILERES

89— CERRO Y PALATINO

SE ALQUILA UNA CASITA MODERna, calle Fomento número 31. Reparto Palatino. Tiene portal, sala, comedor, dos cuartos, patio y demás servicios. Su precio: 15 pesos y los meses en fondo.

SE ALQUILA HERMOSA HABITAción balcón frente cine Encanto, Neptuno 22, altos, con toda asistencia. Teléfono, agua caliente. Casa particular de moralidad Precios económicos.

SANTO TOMAS NUM. 1

Accesoria C. por La Rosa. Se alquila esta amplia accesoria, con comodidad para familia, en los altos, y capacidad para tres carros, en los bajos. Llaves e informes: San Pedro núm. 6. Telf. A-9619.

90—MARIANAO Y SUS REPTOS.

EN EL REPARTO LA SIERRA, MArianao, se alquila preciosa casita en la calle Primera entre 10 y 12. Puede verse. Informa Marcos Canales, Prado 5, de 3 a 5 p.m. Telf. M-7951

CALZADA DE COLUMBIA CASI ESquina a Recreo, Tres Rosas, Marianao, moderna, portal, sala, 3 cuartos, etc. Alquiler $17.00. Llaves barbería esquina. Más informes: M-7245.

SE ALQUILA CASA, BARATA, PROpia para Embajada, 12 habitaciones, con todo lo necesario, jardín, muchos árboles frutales y garage. Calle 14 y Primera, Reparto Almendares. Informan: Jesús del Monte número 199.

SE ALQUILA BARATISIMA LA CAsa Pasaje A No. 6 entre 4 y 5 en la Ceiba con portal, sala, dos cuartos de mampostería y dos de madera y patio grande.

91— J. DEL MONTE Y LA VIBORA

SE ALQUILA SAN MARIANO No. 24, entre Buenaventura y San Lázaro, con ocho habitaciones, garage, dos baños de familia y San Mariano 28, entre San Lázaro y San Anastasio con cinco habitaciones, garage teléfono F-1972 y A-6608.

SE ALQUILA LA HERMOSA CASA, sita en Benito Lagueruela número 67, entre 4 y 5, 75 metros sobre el mar. Servicio completo, portal, sala, comedor, tres cuartos, baño completo, patio y traspatio. La llave, en el número 67. Tel. M-1127.

SANTOS SUAREZ CALLE MIGUEL Figueroa y San Mariano, se alquila la chalet de esquina, la llave No. 15, sala, comedor, 7 cuartos, baño intercalado, cocina, garage, 55 pesos. F-2736.

ALQUILO CASITA INTERIOR DOS habitaciones, cocina, baño y patio independiente, Milagros 124 entre Lawton y Armas, una cuadra guaguas y tranvías.

ALQUILO, DIEZ DE OCTUBRE 420, altos, recibidor, gabinete, sala, cinco cuartos, baño intercalado, comedor, cocina, cuarto y servicio de criados, garage, cuarto y servicio de chofer. Informan: F-2314.

SE ALQUILAN LOS ALTOS GOICUría 5 entre Lacret y General Lee, 20 pesos. Informan: M-2357. La llave el Encargado.

SE ALQUILA LA CASA CARMEN No. 10 entre San Lázaro y San Anastasio (Víbora), sala, recibidor, saleta, cuatro cuartos, cuarto criados, gran traspatio. Informan: Teléfono: U-6427.

CONCEPCION 25, ENTRE BUENAventura y San Lázaro. Alquilo con sala, comedor corrido, 4 cuartos, baño intercalado, cocina, patio y traspatio, acabada de pintar. Llave en la bodega. Informes: F-6309.

SE ALQUILA HERMOSA CASA, compuesta de sala, comedor, seis habitaciones, hall, y baño intercalado, portal, jardín y servicios para criados. Calle Cocos No. 20 esquina a Flores, Víbora. Informes en la misma de 4 a 6 p.m.

92—STOS. SUAREZ Y MENDOZA

SE ALQUILA, SANTA EMILIA 44, portal, sala, comedor, tres cuartos, cocina y servicios. Línea de carros y guaguas frente al Parques. Todas horas. $18 00.

SANTOS SUAREZ, LO MEJOR, SE alquilan dos casas para regular familia; baño intercalado esquina brisa una cuadra del travía u ómnibus; Lacret y Goicuría. Informan en la misma.

ALQUILO CASA MODERNA ACAbada de pintar con jardín, portal, sala, 2 cuartos, cocina, baño, patio, abundante agua. Calle General Lacret número 42, entre Cortina y Figueroa. Informan en la misma.

ARROYO NARANJO

ALQUILA «VILLA MAÑA», CON muebles, Altura de Arroyo Naranjo, lugar recomendado por el Dr. Aballí para los niños, 7 dormitorios, 2 baños intercalados, garage 2 máquinas, cuartos y servicios criados y chauffeur, 5,000 metros terreno y jardín. Capote F-2572 de una a 5 y el jardinero.

98— ALQUILERES VARIOS

AVISO. CALABAZAR DE LA HAbana se alquila y se vende el edificio de la tabaquería H. Upmann, 3 pisos y 900 metros, otro local de 300 metros al lado de Paradero. Informan en casa de Porrúa y Jesús López, en el mismo Calabazar.

REPARTO ALMENDARES. SE ALquila la bodega de la Panadería la de Aguiar, con todos los enseres. Informan en la misma. Teléfono FO2636 Menéndez.

SE SOLICITAN

99. SOLICITUD DE ALQUILERES

SOLICITO CASA APROPIADA Huéspedes o inquilinato, escribir detalles J. G. DIARIO DE LA MARINA.

101— PERDIDAS

PERDIDA. SE GRATIFICARA A quien devuelva en C esquina a 14, Almendares, o avise por el FO-2144 un perro policía negro con las cuatro patas, el hocico, las cejas y detrás de las orejas, canelas.

102— AGENCIAS DE COLOCACIONES

AGENCIA VILLAVVERDE. PROgreso 22, bajos, teléfono A-9848. Esta antigua agencia ofrece toda clase de personal del país y extranjero, apto y con referencias.

AGENCIA BEERS: NECESITA MEcanógrafa fuerte en inglés, 2 horas diarios $3; Profesora de francés, $25. 16 Plaza de la Catedral. M-7730.

"LA MATANCERA": A-7740

Servimos rápidamente criadas, cocineras, choferes. Toda clase de servidumbre y empleados de ambos sexos, con referencias. Sol 111, entra Egido y Villegas

103- CRIADAS Y CRIADOS

SE SOLICITA UNA JOVEN ESPAñola de 25 a 30 años, para todos los quehaceres doe un matrimonio sin niños, que sepa su obligación y tenga referencias, sueldo: 15 pesos en adelante. Avenida de las Palmas No. 5, Reparto Columbia, de 12 en adelante.

SE SOLICITA MATRIMONIO, EL para criado; y ella, para cocinera. Que sean honrados y sepan bien su obligación. De lo contrario, que no se presenten. Informes: Sr. Suárez, Hotel Alcázar, Cárdenas 81, de 9 a 11 a. m.

SE SOLICITAN

103- CRIADAS Y CRIADOS

SE SOLICITA CRIADA DE MANO, preferible señora de mediana edad, para todos los quehaceres de matrimonio sin hijos, dormir en la colocación. Compostela 16, bajos, entre Tejadillo y Chacón.

NECESITO UNA JOVEN PARA atender teléfono casa comercial y otra sepa escribir máquina, sueldo 25 piesos. También necesito un jardinero, un criado, y un chauffeur, Compostela 58, agencia.

SE SOLICITA UNA CRIADA DE mediana edad para todos los quehaceres de una casa pequea y cocinar. Real 170, Marianao.

SE SOLICITA CRIADA DE MANO, que duerma en la colocación. Sueldo: 10 pesos. Calle 2 número 204, Vedado.

SE SOLICITA UNA MUCHACHA joven, para la limpieza de una casas. Que sea formal y trabajadora. Aguacate 17, segundo piso.

SE SOLICITA UNA CRIADA PEninsular que sepa servir la mesa a la rusa, sueldo 15 pesos y uniformes. Calle 15 No 315 entre B y C., Vedado.

SOLICITO UNA BUENA CRIADA española, no muy joven, para habitaciones y cortar y coser. Tiene que traer referencias. Sueldo: 20 pesos, ropa limpia y uniformes. Calle Once número 25, esquina a 4, Vedado.

104- COCINERAS Y COCINEROS

SE NECESITA UNA MUJER PARA cocinar y limpiar a un matrimonio, que duerma en la colocación, que tenga referencias, Gloria 8, primer piso.

SE SOLICITA UNA JOVEN ESPAñola para cocinar y limpiar, para corta familia. Informan Industria 136, segundo piso.

SE SOLICITA UNA JOVEN PARA la cocina y limpieza en servicio de un matrimonio. Dormirá en la colocación. Dirigirse Correa número 11, esquina a San Benigno, Santos Suárez Teléfono U-5497. Sueldo según aptitudes.

SE SOLICITA UNA JOVEN ESPAñola, para cocinar y limpiar. Sueldo: $15.00. Informan: Calle 2 número 228, Vedado.

SE SOLICITA CRIADA FORMAL, para cocinar y ayudar en la limpieza, corta familia. Tiene que dormir en la colocación y saber cocinar. Sueldo: 12 pesos y uniformes. Calle 6 No. 201 esquina a 27. Vedado.

SE SOLICITA UNA COCINERA QUE sepa cumplir con su deber y que tenga referencias, Merced 43, altos, esquina a Habana. Telf. A-4333.

105- MANEJADORAS

SOLICITO UNA MUCHACHA DE 25 a 30 años, para manejar y ayudar a la limpieza. Sin referencias, no se presente. G. número 217, altos, esquina a 23.

108- PROFESORES

PROFESORA: SE OFRECE PARA instruir, educar y cuidar niños, en amplia ventilada casa. Deseo tratar personas de seriedad, honorabilidad. Señora de Sánchez, U-2692.

112- JARDINEROS

SOLICITO UN JARDINERO QUE sepa trabajar. Exijo buenas referencias. Sueldo: 15 pesos. Dormir en la colocación. N y 25 Vedado.

113- OPERARIOS Y APRENDICES

SE SOLICITA UNA BUENA OPEaria de sombreros, que tenga referencias. Aguila No. 96, altos.

RADIOS DESEARIA CONOCIMIENto con experto electricista de Radios, en posible negocio de reparación e importación, solvencia moral, y referencia condición indispensable. Escriba a B. M. Abascal, Anuncios Clasificados del DIARIO DE LA MARINA.

114- AGENTES Y VENDEDORES

CASA EXTRANJERA DE COMISIOnes necesita vendedor y ayudante del jefe para visitar las casas importadoras de Habana e interior. Indique el ramo que entiende. Sírvase informan dónde ha trabajado anteriormente, sueldo desea ganar. Ofertas por escrito solamente, no personalmente. Edificio The Bank or Nova Scotia. Room 304-5.

NECESITAMOS VARIOS, HOMbres mayores de edad, con referencias, que sepan las cuatro reglas, para emplearlos en compañía americana, con cargos r etribuidos, Preguntar por Mr. Frank, en Bernaza No. 3, entrada por la Real Silk, altos, el próximo lunes dia 23 a las 3 p.m. No tratamos este asunto por correspondencia.

SE SOLICITAN VENDEDORES PAra artículo de fácil venta en bodegas de Habana. Dirigirse a Guma, Guanabacoa Santa Ana 2. XO-1686, de 1 a 3.

AGENTES. GANEN $100 MENSUAles artículo nuevo, útil, fácil venta, 50 por ciento comisión. Detalles y muestras 10 centavos sellos a R. Gutiérrez y Co. Salvador 74, Cerro. No recibimos personalmente

AGENTES: OBTENGAN BUENAS ganancias, representando los exquisitos y afamados perfumes y productos de belleza «Luna de Plata», Pérez, Casellas y Compañía, Apartado núm. 572, Habana.

SE SOLICITA UN BUEN VENDEdor, en importante Compañía americana. Se paga muy buena comisión. Escriba dando detalles de su experiencia, a C. García, Apartado 2289.

PERSONAS CAPACITADAS, CON nexos sociales y comerciales, que conozcan a fondo las propagandas de radio, se necesitan en la C.M..C.W. de Galiano y San Lázaro. El límite de comisión está de acuerdo con las demostraciones efectivas del Agente. Todos los días, incluyendo domingos, de 3 a 4 de la tarde, visite al Jefe de Propaganda.

PARA LA HABANA E INTERIOR de la Isla, necesitamos vendedores activos, ganando magnífica comisión, por adelantado. Artículo fácil, atractivo y útil. Gorriarán y Michelena, Edificio La Metropolitana 809, Habana.

SOLICITANSE SEÑORAS Y SEÑOritas, que deseen ganar $1.00 diario, trabajando en la Perfumería «Luna de Plata». Pérez, Casellas y Compañía, San Juan de Dios y Aguiar, de 9 a 11 a. m. y de 3 a 5 p. m.

115- OFICINAS

SE NECESITAN JOVENES MECAnógrafos expertos trabajos diario 7 horas. Sueldo: 30 pesos. Edificio La Metropolitana 238 de 9 a 11.

ES SOLICITA TAQUIGRAFA Y mecanógrafa, en inglés y español, que sea muy rápida. Sírvase informar donde ha trabajado anteriormente, sueldo que desea ganar y nacionalidad. Diríjase al Apartado 782, Habana.

116- SOCIOS

SE SOLICITA SOCIO, CON POCO capital, para Casa de Confecciones San Rafael 45, esquina a Manrique, Telf. A-9793.

SE SOLICITAN

116- SOCIOS

SE NECESITA SOCIO QUE DISPONGA DE $10,000

Para ampliar un negocio, actualmente en marcha, con un magnífico presente y de un brillantísimo porvenir. Si no es hombre de energías y de ideas modernas en asuntos de negocios, no se moleste en escribir. Para informes: dirigirse al Sr. B. Pedroso, Apartado de Correos número 1935, Habana. Rogamos referencias.

ESTABLECIMIENTO FUNCIONANdo, solicita individuo que disponga de $500.00, para pequeña importación de repuestos de radio. Buenas ganancias. Ventas continuas. Escribir: a A. S. M., Departamento de Anuncios Clasificados, DIARIO DE LA MARINA.

PARA UN NEGOCIO BUENO, SE necesita un socio con 1.500 pesos. Se dan y toman referencias. G. N. Departamento Clasificados DIARIO DE LA MARINA.

117- SOLICITUDES VARIAS

PROFESORA DE CORTE Y COSTUra sistema «Martí», bordados y plisados. Se ofrece para dar clases a domicilio por lejos que sea F-3240. De 8 a 11.

SE SOLICITA MATRIMONIO, EL para jardinero, que sea experto en arboleda de frutales; y ella, lavandera. Que sean honrados y sepan bien su obligación. De lo contrario, que no se presenten. Informes: Sr. Suárez, Hotel Alcázar, Cárdenas 81, de 9 a 11 a. m.

SE SOLICITA UNA MUCHACHA ESpañola, para limpiar habitación, lavar y planchar y cuidar unos niñitos. Sueldo: $6.00 y uniforme. Se prefiere que duerma en la colocación, Consulado 60, bajos.

NECESITO LIBROS USADOS. COMpro cualquier cantidad. Llame ahora o tráigalos. M-9017, Librería «Venecia», Obispo 82. M-9017. También máquinas de escribir y sellos usados. M-9017.

NECESITAMOS TRES HOMBRES, para posiciones bien retribuídas. Manzana de Gómez 248. De 9 a. m. a 11 a. m.

SOLICITO OPERARIO O DEPENte, práctico, para establecer, Habana o fuera, pequeño comercio o taller de cualquier giro viable, con pepital. Escribir: M. García, Apartado núm. 318.

SE OFRECEN

118- CRIADAS Y CRIADOS

SE DESEA COLOCAR UNA ESPAñola para criada de cuartos o mamimonio solo, tiene referencias. Teléfono F-6136.

DESEA COLOCARSE UNA ESPAÑOla de mediana edad para el servicio de un matrimonio solo, sabe cumplir con su obligación, y tiene referencias. Informan en 10 de Octubre 236, teléfono X-2080

SE DESEA COLOCAR UNA JOVEN cubana blanca, para criada de mano en casa de corta familia. Teléfono I-2089, tiene referencias.

SE DESEA COLOCAR UNA JOVEN española para criada de mano o cocinar y limpiar para corta familia, tiene referencias. Teléfono M-4061.

DESEA PLAZA DE CRIADO DE MAno joven español, conoce a perfección toda clase de servicio. Tiene referencias. Teléfono F-6242.

DESEA COLOCARSE UNA MUCHAchac española para criada de manos en casa de moralidad, tiene referencias, es trabajadora. Teléfono F-6030 no menos de 15 pesos.

SE DESEA COLOCAR UNA JOVEN de color para limpiar. Pretende ganar 10 a 12 pesos Informan: teléfono I-1354.

SE DESEA COLOCAR UNA JOVEN española de criada de manos, lleva tiempo en el país y tiene buenas referencias. Informan U-6714.

SE DESEA COLOCAR UNA SEÑORA para todo, sabe trabajar, habla inglés y francés, sin pretensiones. San José 52, preguntar por Juana. Entre Campanario y Lealtad.

SE DESEA COLOCAR UNA JOVEN de color para cocinar, no menos de 15 pesos y entiende de repostería Teléfono F-6390 de 12 a.m. en adelante.

SE DESEA COLOCAR UNA MUCHAcha española de mediana edad para criada de mano, sabe cumplir con su obligación y es formal, tiene referencias Teléfono F-6767 De 1 a 5. Sueldo: 15 pesos.

DESEA COLOCARSE COCINERA ESpañola muy práctica repostera, sólo cocina, corta familia es de mediana edad, sola, muy cumplidora de su obligación. Llamen de 9 a 5 teléfono U-2657.

SE DESEA COLOCAR UNA JOVEN española de criada de cuartos, sabe coser algo, acompañar una señora o criada de manos. Informan teléfono F-6363.

SE DESEA COLOCAR UNA ESPAñola, de criada de mano o de cuartos. Es cumplidora con su trabajo y formal. Telf. M-5545.

SE DESEA COLOCAR UNA JOVEN española, para criada de mano. Sabe servir a la rusa y sale a los Repartos. Tiene buenas referencias. No se coloca menos de $15.00. F-6029, Lechería.

SE DESEA COLOCAR UNA ESPAñola, de mediana edad, para criada de mano o para cocinar y limpiar a corta familia Informes: Telf. M-4042

SE DESEA COLOCAR UNA JOVEN, para limpieza. Si es para las afueras, que paguen los viajes Telf. M-4110.

SE DESEA COLOCAR UNA JOVEN española, para criada de mano o manejadora. Sabe cumplir con su obligación. Llame: Telf. M-1071.

JOVEN JAPONES CRIADO DE MAnos fino, desea colocarse en casa particular. Sabe servir a la rusa y hace cocktails, práctico en su trabajo, tiene buenas referencias, llame Jaboco. Teléfono A-9814.

CRIADO DESEA COLOCARSE PARA todo el servicio de casa particular tiene referencias y es práctico en jardinería. F-4440.

SE DESEA COLOCAR UNA JOVEN para limpiar o manejadora. Tiene referencias. Telf. U-6688.

CRIADO SE OFRECE ESPANOL EN casa particular práctico en el servicio de comedor a la rusa con referencias de las casas en qiue trabajó. A-0515. Tintorería.

SE OFRECE UNA ESPAÑOLA DE mediana edad para cuartos y coser en la misma otra cocinera repostera práctica en el oficio. Informan al teléfono M-8753.

SE OFRECE BUENA CRIADA DE mano española, sabe servir la mesa a la rusa, tiene muy buenas referencias Teléfono M-1534.

SE DESEA COLOCAR UNA MUCHAcha española para cuartos y coser es seria y formal, prefiere los repartos o Vedado. Teléfono FO-2319.

DESEA COLOCARSE COCINERA ESpañola de criada de mano o manejadora, sirve la mesa a la rusa. Telf. XO-1185.

SE OFRECE UNA COCINERA ESpañola. Ayuda a la limpieza y duerme fuera. Tiene referencias. Telf. U-6742.

SE DESEA COLOCAR UNA ESPAñola, de criada de mano o para cuartos. Es formal y trabajadora. Tiene buenas referencias. U-5470.

SE OFRECEN

118- CRIADAS Y CRIADOS

SE DESEA COLOCAR UNA MUCHAcha para criada de mano o manejadora. Si es corta familia, no le importa cocinar. Tiene referencias. Telf. F-6257.

SE DESEA COLOCAR UNA JOVEN española, para criada de mano o cuartos. Sabe lavar y planchar. Es trabajadora y formal. Tiene referencias y va al campo. U-5470.

DESEA COLOCARSE CRIADO DE mano peninsular, habituada a todo esmerado servicio, sin pretensiones y con referencias de buenas casas. Voy a cualquier puinto. Teléfono M-1959

SE DESEA COLOCAR UN JOVEN español, para criado de mano o sereno de casa particular. Ha trabajado de las dos cosas. Tiene referencias. F-2628.

SE DESEA COLOCAR UNA JOVEN española, para cuartos y coser. Sabe cortar. Llamen, de 9 a. m. a 5 p. m. Telf. F-3012.

SE OFRECE UN CRIADO, PARA CAsa particular. Tiene muy buenas referencias de las mejores casas de La Habana. Informan: Telf. A-9848.

SE DESEA COLOCAR UN CRIADO de mano español, habituado a todo esmerado servicio. Tiene referencias de buenas casas y sin pretensiones. Va a cualquier punto. Telf. F-6256.

SE DESEA COLOCAR UNA MUCHAcha española, para cuartos o comedor. Sabe cumplir con su obligación. Telf. F-6071.

SE DESEAN COLOCAR DOS MUCHAchas españolas, una para cuartos y coser y la otra para criada de mano o de comedor. Tienen muy buenas referencias. Telf. M-9698.

SE DESEA COLOCAR UNA MUCHAcha, para cuartos y coser. Sirve a la rusa. Tiene referencias. Telf. F-6328.

SE DESEA COLOCAR UNA MUCHAcha española para criada de mano o manejadora. Tiene buenas referencias. Telf. F-6453.

DESEA COLOCARSE UN BUEN criado de mano español práctico en todo buen servicio, sin pretensiones, y con referencias de buenas casas voy a cualquier punto. eTléfono M-1959.

SE OFRECE CRIADO FINO PARA casa particular, varios años de práctica hace kockteles, buenas referencias. Informan Telf A-3343.

SE OFRECE UNA SEÑORA ESPAñola, con una hija mayor, de criada de mano, cocinera o trabajo análogo, sin pretensiones. Es cumplidora y no aspira a ganar dos sueldos. Informan: Telf. A-9520. Sra. Angela.

DESEA COLOCARSE UNA JOVEN para cuartos o comedor, sirve a la rusa y sabe coser y planchar, tiene buenas referencias. Teléfono: F-5702.

SE DESEA COLOCAR UNA JOVEN española, para los quehaceres de un matrimonio. Prefiere La Habana. Es seria y tiene referencias. Telf. A-9771.

SE DESEA COLOCAR UNA JOVEN española, para criada de mano o manejadora. Sabe de cocina y algo de repostería. Tiene buenas referencias. Telf. FO-2255.

SE DESEA COLOCAR UNA JOVEN española, para cuartos o comedor. Sabe servir bien la mesa a la rusa y coser. No le importa ir al Contry Club. Se quedó sin trabajo, por embarcarse la familia. Tiene referencias y desea familia de moralidad. San Miguel 5. Telf. M-6034.

119- COCINERAS Y COCINEROS

SE DESEA COLOCAR UNA ESPAñola de mediana edad, para cocinera, casa de comercio o particular. Sabe repostería. Tiene buenas referencias. Informan 4a y 5a. Vedado Teléfono F-3702.

COCINERO FINO, PARA FAMILIA que le guste la variación y no sea rutinaria para comer. Cocina moderna, de primera: americana, española y francesa, repostería y pastelería. Es hombre solo. Amistad 120, bajos. A-0515.

SE DESEA COLOCAR UNA SEÑORA española para criada de mano o manejadora entiende bastante de cocina y desea dormir en el acomodo, desea casa de moralidad. Informan: teléfono A-9362.

SE DESEA COLOCAR UNA SEÑORA española de mediana edad para cocinar a corta familia o quehaceres de un matrimonio, su domicilio es Amistad 36, teléfono M-2795.

SE OFRECE UNA JOVEN ESPAÑOla para cocinar y limpiar, siendo corta familia. También se coloca para cocinar. Solo. No le importa dormir fuera. Maloja 53 entre Rayo y San Nicolás.

DESEA COLOCARSE PARA COCInar una señora de mediana edad sabe de repostería. Telf. I-7233.

SE DESEA COLOCAR UNA COCINEra española, que sabe cumplir su obligación y sabe de repostería. Menos de $25.00, nol lamen. Tiene buenas referencias. Telf. F-6166.

SE OFRECE UNA SEÑORA, DE MEdiana edad, de color, para cocinar. Tiene referencias. Informan: Telfs. M-4591 y U-3715.

SE DESEA COLOCAR UNA ESPAñola, para cocinar y limpiar. En la misma, se coloca un matrimonio. Telf. FO-1284.

SE DESEA COLOCAR UNA JOVEN española, para cocinar y limpiar a corta familia. tiene referencias. Telf. M-8086.

SE DESEA COLOCAR UNA COCInera húngara, para cocinar y limpiar a corta familia, o cocinar solo. Cocina a la criolla y americana y entiende de repostería. Tiene referencias. Telf. A-7740.

SE DESEA COLOCAR UNA MUCHAcha española, para cocinar y limpiar para corta familia. No se coloca menos de $15.00 Telf. U-3821.

SE OFRECE UN BUEN COCINERO y repostero, blanco, para casa particular o de comercio. Es limpio y sabe cumplir con su obligación. Tiene referencias de las casas que trabajó. Telf A-6036.

SE DESEA COLOCAR UNA JOVEN española, para cocinar y limpiar a corta familia. Si es mucha familia, que no molesten .Llame: F-4433.

SE DESEA COLOCAR UNA SEÑORA española, de mediana edad, para cocinar o cualquier otro trabajo. Prefiere el Vedado y dormir fuera. También un joven español, para criado de mano. Ambos, tienen referencias. Telf. F-6108.

SE OFRECE UNA COCINERA Y REpostera, de color. Tiene referencias. Telf. F-2696.

SE DESEA COLOCAR UNA MUCHAcha española, para la cocina. Es formal. Sabe cocinar bien y entiende de dulces. Informan: Telf. U-6625.

SE DESEA COLOCAR UNA JOVEN española, para cocinar, criada de mano o para todos los quehaceres de corta familia.

SE DESEA COLOCAR UNA ESPAÑOla, para la cocina o la limpieza. Sabe lavar y planchar. Tiene referencias y desea casa de moralidad. Telf. U-6896.

SE DESEA COLOCAR UNA COCINEra española. Cocina a la criolla y española. Tiene buenas referencias. F-6228.

SE DESEA COLOCAR UNA ESPAñola, de mediana edad, para cocinar. Cocina y limpia, si es corta familia. Tiene referencias y sale al campo. En la misma, otra señora, también española, para cocinar y limpiar a corta familia. Telf. M-3765.

SE OFRECEN

119- COCINERAS Y COCINEROS

UN COCINERO ASIATICO SE DEsea colocar en casa particular, cocina española y criolla, repostero, con raeferencias. Informa Felipe Yi, calle Dragones 94, bajos, M-4506.

SE OFRECE UNA SEÑora de color, joven para cocinera, duerme en la colocación, doy referencias. También de criada o manejadora. Informes: A-7740.

DESEA COLOCARSE ASIATICO COcinero repostero en casa particular, tiene buenas referencias. Antonio Wong, Zapata esquina Paseo. Vedado. F-5254.

SE DESEA COLOCAR UN JOVEN chino, cocinero, en casa particular. Sabe cocinar criolla y americana, repostería y pastelería. Tiene buenas referencias. También es lavandero y sirviente, si se necesita. Zanja 27. Telf M-4443. Preguntar por Guillermo.

SE OFRECE COCINERA REPOSTEra esepañola, sabe cocinar muy bien y hacer dulces finos, tiene muy buenas referencias. Teléfono M-1534.

COCINERA REPOSTERA ESPAñola de mediana edad, formal, sólo cocina, no duerme en la colocación. Tiene referencias, no menos de 20 pesos. Hace plaza. Desea familia formal. Teléfono I-6014.

SE DESEA COLOCAR UNA REAL Cocinera de color, repostera, cocina lo que pidan. Especialidad en repostería fina, tiene referencias, en la misma una muchacha del campo para criada, sabe servir, es formal. Teléfono F-2375.

COCINERA REPOSTERA DE COLOR de mediana edad, se desea colocar no duerme en el trabajo, teléfono F-2693 dirección: 9 No. 48 entra Bravo y F., Vedado.

SE DESEA COLOCAR UNA COCInera de color. No le importa salir fuera y desea casa honorable. Tiene referencias. No gana menos de 15 pesos. Informes: Telf. F-6303.

SE DESEA COLOCAR UNA BUENA cocinera española, de mediana edad. Entiende bien la cocina y es económica. En la misma, otra española, para criada de mano. Sabe servir bien. Es limpia y formal. Lava y plancha bien. F-3647.

SE DESEA COLOCAR UNA ESPAñola, para cocinar. Si es matrimonio solo, no le importa para todo. No es callejera. No se coloca menos de 15 pesos. F-6166.

DESEA COLOCARSE JOVEN DE COlor para cocinera, tiene referencias Perseverancia 21.

SE DESEA COLOCAR UNA JOVEN española de cocinera y limpiar, sabe de repostería, tiene buenas referencias, sabe cumplir, telf. M-3154.

DESEA COLOCARSE DE COCINEra una joven de color, es limpia, tiene buenas referencias, sabe algo de dulces, gana buen sueldo. Calle 11 esquina a 6, altos. bodega, F-2442.

COCINERO FINO PARA FAMILIA que le guste la variación y no sea rutinaria para comer. Cocina moderna, repostería y pastelería de primera, americana, española y francesa, hombre solo. M-7600. (Salud 26 bajos).

SE OFRECE UNA COCINERA REpostera y una criada no muy jóvenes, otra para coser o repasar o atender teléfono. M-4049, Blanca.

120- MANEJADORAS

SE DESEA COLOCAR JOVEN PARA manejadora. Informan: Telf.F-5176

ENGLISH SPEAKING GIRL SEEKS position as nurse with cubans or american lowe young babies or grown up with good references call F-5176

121- CRIANDERAS

SE OFRECE CRIANDERA BUENA leche con pocas pretensiones. Te. A-7740.

124- LAVANDERAS Y LAVANDEROS

SE DESEA COLOCAR UNA ESPAÑOla, de mediana edad, de lavandera u otro trabajo, por horas, en casa de moralidad Tiene referencias de donde ha trabajado y no duerme en la colocación. Telf. F-2381.

SE DESEA COLOCAR UN JOVEN chino lavandero en casa particular lavar y planchar ropa fina toda clase, tiene buenas referencias de donde ha trabajado. Teléfono F-6023

125- CHOFERES

DESEA COLOCARSE UN BUEN chauffeur experto toda clase máquinas y mecánica, sin pretensiones y con esmeradas referencias de buenas casas. Teléfono M-1959

126- JARDINEROS

SOLICITO UN JARDINERO QUE sepa trabajar. Exijo buienas referencias. Dormir en la colocación. Sueldo: 15 pesos.

128- AGENTES Y VENDEDORES

REPRESENTANTE EXTRANJERO, solicita vendedor experto en venta de botellas para licoristas. Informes departamento 209. Muralla 98, de 5 a 6 p.m.

129- OFICINISTAS

SE OFRECE JOVEN CUBANO, práctico en trabajos de oficina. Tiene buenas referencias. Sin pretensiones. Escribir a A. K. Clasificados DIARIO DE LA MARINA.

SE DESEA COLOCAR UN JOVEN para dependiente o atender oficina No pretende mucho sueldo. Telf. M-4415, Lealtad 10 y medio, altos, entre San Lázaro y Lagunas.

DOS MUCHACHAS Y UN JOVEN, blancos, cubanos, de 20 a 24 años, con experiencia y preparación, desean empleo en oficina, laboratorio, cine, tienda, etc. Llamar: Telf. F-2268.

CONTADOR, TENEDOR DE LIBROS Mecanógrafo, Taquígrafo, Traductor de inglés, desea encontrar tramajo, fijo o por horas, en la Habana. No tiene grandes pretensiones. Buenas referencias. I-3803.

131- OFERTAS VARIAS

SE OFRECE MATRIMONIO SOLO para todos los quehaceres de una casa, los dos entienden de cocina, no les importa salir al campo, tienen buenas ref erencias. Informan teléfono A-9108.

SE OFRECE TENEDOR DE LIBROS Corresponsal, nativo. Buenas referencias Valdespino, apartado 2068.

SE OFREVE UNA SEÑORA PARA cuidar enfermos, es entendida y tiene referencias Informan: teléfono M-3392.

SE OFRECE MAESTRA NORMALISta, con práctica y referencias, para clases particulares y en Colegios. Va al campo. Favor de llamar: F-4548.

FARMACEUTICO CON AÑOS DE experiencia, se ofrece para Dirección Facultativa de farmacia, prefiriendo laboratorio o casas de representaciones extranjeras. San Rafael 170, entre Oquendo y Soledad.

JOVEN CUBANO DEESEA TRAbajar como ayudante de cocina, ayudante chauffeur, o en jardín, dependiente café, en un elevador o cualquier otro trabajo análogo. Buenas referencias. No pretensiones en sueldo, Basarrate No. 10. Hotel Residencial, apartamento No. 208.

E.C.D. 2016

SEPTIEMBRE 25 DE 1935 — DIARIO DE LA MARINA — EJEMPLAR: 5 CENTAVOS

Dos filósofos

(De Mis Carnets de Guerra)

Alejandro G. ALVAREZ

SI, dos filósofos o que se pretendían tales.

Hermanos, colaboraban de vez en cuando; muy poco. Cada uno seguía su camino que nunca se encontraba con el otro. Esto en el mundo de las ideas: en el mundo del saber, como decía uno de ellos, creo que era el más viejo.

A pesar de este paralelismo, se encontraban a menudo: su punto de contacto era... el alcoholismo! Y los dos poseían un real talento y manejaban el léxico con gran desenvoltura.

Germanófilos? No. Francófilos? Nunca me convencí de ello y no obstante nos sirvieron lealmente.

Se llamaban, ¿para qué decir sus nombres? Los lectores que conservan algunos recuerdos del gran drama los conocerían fácilmente y... baste decir que **eran asturianos**.

El uno dió conferencias, escribió un sinnúmero de artículos y folletos, puso en parangón los filósofos alemanes y los franceses y su deducción fué que los más grandes filósofos habidos y por haber eran Descartes y Pascal y todo lo demás de **l'eau de boudiu**. Se les pagaron sus trabajos, se le pagaron muy bien. Entre mis documentos hay firmados por él varios recibos y varias cartas: escrita una de ellas al dorso de una etiqueta de coñac Domecq (la misma que le inspiraba sin duda alguna...) Y yo ¡inocente! que siempre creí que los filósofos habitaban, en pensamiento, las altas esferas de la intelectualidad en que...

Brr... desde entonces odio la filosofía...

Estos dos, que dotados de un real talento, hubieran podido llegar a la cúspide de la gloria y la fortuna, sirvieron como dos bohemios a quienes por un puñado de lentejas se les compraría una verdadera obra de arte.

Se les pagó generosamente no tanto como su talento mereciera; pero más de lo que su **gatesine valía**.

Nada tan doloroso, como leer las cartas que por aquel entonces me dirigían los dos hermanos; nada tan repugnante como aquellos recibos de cincuenta y cien pesetas, que yo doblaba o triplicaba por vergüenza con que diariamente me bombardeaban tres o cuatro veces, si no más.

Una tarde hallábame yo en la librería de San Martín charlando con el Director del establecimiento cuando vimos entrar a los dos hermanos.

Saludaron y luego el mayor me dijo en un francés aproximativo:

—Le hemos visto a usted a través de los cristales: necesitamos mil pesetas y...

Claro está, yo me quedé atónito y les respondí:

—Amigos míos: para darles tal suma es preciso pasen a mi despacho, pues no la traigo en la cartera.

—No importa, denos lo que traiga y esta noche iremos por el resto.

Acto seguido les entregué unos cincuenta duros en efectivo y se fueron.

El Director de la librería me dijo:

—Cuánto le compadezco a usted: yo les edité un libro hace años y no me dejaban ni a sol ni a sombra preguntándome cómo iba la venta... Yo les había dado cinco mil pesetas al firmar el contrato y por quitármelos de encima les pagué el resto antes de vender la edición.

Al llegar a mi casa di orden a mi secretaria mademoiselle Audoux para que dijera a todo el mundo que no estaba. Me encerré en mi despacho y me puse a trabajar.

Había recibido aquella mañana orden de trasladarme a Barcelona donde los periódicos subvencionados habían publicado unos artículos que París no podía aceptar y se me daban instrucciones para hacerles marchar al paso o **cortales los víveres**. Pasé casi toda la tarde trabajando y al momento de firmar mademoiselle Audox me dijo: que los hermanos se habían presentado y como yo no estuviera se marcharon enfadados... Respondile que si volvían: que estaba de viaje y que no sabía cuándo volvería.

Salí; aquella noche tenía varios invitados a cenar en una cervecería de la calle de la Victoria y como entre ellos se hallaban Mariné y Perico Herrauz, del «ABC»; uno de los Ortega (no me recuerdo si Don Eduardo o el otro) y dos o tres más, cuyos nombres no vienen a cuento, creí pasar unos momentos agradabilísimos; pero el hombre propone y Dios dispone.

Apenas habíamos ultimado los entremeses que el camarero me entregó una tarjeta: era de **ellos**, me quedé como si la estatua del comendador hubiera atravesado el muro. Me levanté y salí: en la sala cercana del restaurant me esperaban.

Y trataron de alzar la voz.

Les hice un signo: el del domador. Saqué mi carnet de cheques y sobre el mostrador les firmé uno de **mil pesetas**. Sin decir una palabra salieron de allí, entré de nuevo en el saloncito y conté lo sucedido.

Todos se rieron; todos menos uno que comenzó un **sermón** acerca de la moralidad...

Y era uno de los Ortega... no sé si **el uno o el otro**.

Y a Cabal se lo envío para que escoja...

Y como estos dos filósofos hubo muchos.

Ya irán saliendo.

París, 1935.

LA COMISION DE LOS CINCO HA ABANDONADO SUS GESTIONES PRO PAZ ETIOPICA

INGLATERRA ACORDO AYER SEGUIR RESPALDANDO A LA LIGA

Las noticias recibidas en Londres de Ginebra son muy sombrías pues se ha desvanecido la esperanza de arreglo

En cuanto a las informaciones de París, referentes a que el Gobierno de Laval estará al lado del de Inglaterra en el problema, si el asunto se agrava, no ha causado sorpresa

LONDRES, septiembre 24. (AP.)—El Gabinete británico resolvió en la sesión de hoy no alterar su política de apoyo incondicional a la Sociedad de las Naciones, en el problema italo-etiópico. El Ministerio se reunió por última vez el 22 de agosto, decidiendo ir al límite con las demás potencias, no aisladamente, en la aplicación de las sanciones, incluso las militares, si a ello se llegara, para castigar la agresión sin provocación de Italia sobre Abisinia.

También los ministros ratificaron la decisión del Consejo Nacional de Defensa, de adoptar precauciones especiales en el Mar Mediterráneo, para la defensa de los intereses británicos. No se esperan por esto resoluciones especiales en la cuestión que se debate.

En cuanto a la futura resolución de la Gran Bretaña en el conflicto respecto de Italia, no se ha dado contestación aún a Francia, ni se han hecho comentarios de ninguna especie. No se ha dado a la publicidad insinuación alguna sobre el carácter de esta réplica, anunciándose que cuando se curse la contestación al Gobierno de París, se entregará una nota a los periódicos y agencias de noticias. Conceptúase que la contestación británica estará trazada sobre el discurso de Sir Samuel Hoare pornunciado en la S. de las N., en que delineó la actitud de la Gran Bretaña en la importante controversia.

La respuesta se transmitirá a fines de semana. Sir Manuel había dicho que la Gran Bretaña estaría siempre en respaldo del convenio de la S. de las N., en todo caso en que ocurriera «una agresión sin provocación».

Las noticias que se tienen de Ginebra son muy sombrías, pues las esperanzas que existían de que he llegara a una transacción vuelven a ser remotas.

Por otra parte, las informaciones de París de que el gobierno de Laval estará al lado de la Gran Bretaña en el problema, cuando éste tome otras definiciones, no han sorprendido a nadie, pues se esperaba que esto aconteciera. La línea política de Francia es de respaldo firme al Tratado de la S. de las N.

NENA MAÑACH HA DE VENIR PRONTO A LA HABANA PARA CASARSE

NUEVA YORK, septiembre 24. (AP.)—La señora Consuelo Robato de Mañach, anunció hoy la próxima boda de su hija Nena Mañach con Mr. Andrew Goodman de Nueva York.

La boda se efectuará pronto en la Habana, Cuba.

La señora Nena Mañach, nació en España y es pariente de la Condesa de Covadonga, quien se encuentra de visita en esta ciudad en compañía de su esposo el ex príncipe de Asturias. También se halla en ésta el doctor Jorge Mañach, hermano de la novia, con su esposa.

La señora Mañach estuvo durante ocho años en el Sagrado Corazón de Boston y más tarde pasó al Sagrado Corazón de la Habana.

Mr. Goodman concurría a las aulas de la Horace Mann Scholl en New York, la Hackley School, en Tarrytown, Nueva York, y de la Universidad de Michigan, en Ann Arbor. Durante un año estuvo aprendiendo en los talleres de M. Patou en París, y desde entonces ha tomado una parte activa en la administración de la compañía Bergdorf Goodman, de la cual es actualmente vicepresidente.

Los padres del novio y Miss Ann Goodman se trasladarán pronto a la Habana para asistir a la boda y se asegura que los novios establecerán su residencia permanente en Nueva York.

Un vocero de la Legación de China comenta las sugerencias de Fredrik Norman acerca de la o brade la Liga

Dice que las alegaciones japonesas de haber sido víctima de una agresión fueron rechazadas. Los países signatarios de ese acuerdo se comprometieron a no reconocer el Manchukuo

Declaraciones hechas al DIARIO DE LA MARINA en el día de hoy por un vocero de la Legación de la República de China en Cuba.

«En su edición del 24 del corriente el DIARIO DE LA MARINA publica ciertas sugerencias del señor Fredrik Norman alrededor del problema de la paz mundial. Aludiendo a la situación italo-etiópica dice el señor Norman:

«Si Italia puede probar satisfactoriamente, como ya lo hizo el Japón, que la invasión se efectúa en legítima defensa, no deberá la Sociedad de las Naciones impedir que haga válidos sus derechos especiales, sino que deberá reconocer como suyo cualquier territorio conquistado en el uso de tales derechos. El gobierno de Manchukuo ya debió a estas horas haber sido reconocido por todas las naciones por ser insostenible la tesis de Stimson».

Es verdaderamente sorprendente para nosotros el que el señor Norman, al referirse a la invasión de China por el Japón, ignore completamente los esfuerzos realizados por la Sociedad de las Naciones en defensa de la paz y de la justicia internacional, esfuerzos que culminaron en la adopción unánime del Informe Lytton por los Miembros de la Liga, siempre exceptuando, desde luego, al Japón, repudiando absolutamente las alegaciones de legítima defensa adelantadas por el Japón; y en la adopción del Acuerdo de la Asamblea de Febrero de 1933, que hacía obligatorio para todos los Miembros el no reconocimiento del régimen títere del Manchukuo. Las sugerencias en favor de la paz del mundo que el señor Norman pretende hacer, carecerán siempre de fundamento si no se inspiran en un estricto sentido de justicia internacional, para que, como sucedió en el caso de la invasión de China por los japoneses, la opinión del mundo civilizado, formada a raíz de investigaciones imparciales, sea expresada por conducto de la Sociedad de las Naciones.

En cuanto a la sugerencia del señor Norman de que sea expulsada China de la Sociedad de las Naciones, como uno de los «remedios contra el presente malestar del mundo» el vocero de la Legación de China nos dijo: «Nuestra indignación es demasiado profunda para poder comentar tan injustificada sugerencia del señor Norman».

COPIOSAS LLUVIAS CAEN EN EL ARCHIPIELAGO NIPON, CAUSANDO GRANDES DAÑOS

TOKIO, Sept. 24 (UP)—Ha estado lloviendo copiosamente sobre el Archipiélago y la isla de Yezo ha sido azotada por un ligero tifón. Pese a esto, se ha celebrado con las fiestas tradicionales el Rquinoccio de Otoño. En Yokohama, ocurrió un deslizamiento de tierras, registrándose tres muertos.

Una madre acusa a preeminente dama de ser la autora del secuestro de su esposo y de su hijo

Anne Ware (a la izquierda) ha entablado una acción legal en San Luis, para recuperar a su pequeño hijo que, dice, se halla en la residencia de Mrs. Nellie Tipton Muench, preeminente dama de dicha sociedad, a la que acusa de ser una de las secuestradoras del doctor Isaac Kelley. Mrs. Muench anunció el nacimiento de un hijo al día siguiente de la desaparición del hijo de Ware. Acompaña en la foto a Miss Ware su hermana Mary, que la ayuda en el pleito.

El gabinete británico de Baldwin sabe perfectamente que una gran mayoría de la opinión del país exige la estricta aplicación del convenio de la Liga de las Naciones en el pleito de Italia y Abisinia

Mientras la guerra italo británica se hace depender principalmente de que la Liga vote las sanciones contra Italia, los observadores competentes temen que los aprestos bélicos hagan subir la tensión en el Mediterráneo, induciendo a la guerra a Turquía, Egipto y también a Grecia

PARIS, septiembre 24. (AP.)—Francia sigue con la mayor atención los preparativos militares que realiza la Gran Bretaña, en las bases navales del Mediterráneo, a causa de que si tales medidas indujeran a Mussolini a hacer la guerra a Inglaterra, Francia se vería en el caso de intervenir en el conflicto al lado de la Gran Bretaña.

El Gobierno británico abriga la firme creencia de que Francia, se pondría incondicionalmente al lado de Inglaterra, en tal grave emergencia, según se ha manifestado a los corresponsales de la prensa en círculos bien enterados de esta capital, en los cuales se dice que la situación gira actualmente alrededor de las posibilidad de un conflicto entre Italia y el Imperio británico.

Dícese que tal conflicto, sin embargo, únicamente puede surgir en el caso de que la Liga de las Naciones, decidiera la aplicación de sanciones a Italia, cosa que no se cree desatinada en vista de que el Gobierno de la Gran Bretaña, está completamente resuelto a exigir de la Liga de las Naciones, que haga respetar sus fueros aplicando la cláusula del convenio que autoriza a la sociedad internacional para adoptar medidas contra cualquier país que no acate sus decisiones.

No obstante la campaña que hace parte de la prensa inglesa contra la aplicación de sanciones a Italia, el Gabinete inglés de Baldwin, está perfectamente convencido de que la mayor parte de la opinión pública de Inglaterra, exige la estricta aplicación del Convenio en la querella italo-etiópica y si el Gobierno desatendiera tales exigencias de la opinión pública británica, sería derrotado en las elecciones generales que se consideran ahora inminentes.

No ignorando que las sanciones ensombrecerían el horizonte, la Gran Bretaña, ha tenido que adoptar medidas militares y navales en el Mediterráneo, preparándose para el caso de que Italia, interpretara las sanciones como un acto de guerra y tomara represalias contra el país que ha inspirado tal política: la Gran Bretaña.

Las noticias referentes a que el Gobierno de Londres, ha reforzado la escuadra del Mediterráneo, con buques que normalmente no pertenecen a la flota británica de ese mar, se interpretan en el sentido de que el Almirantazgo inglés se ha dado cuenta de que la fuerza de su escuadra del Mediterráneo, tal como era antes, no disponía de bastante potencia para hacer frente a toda la escuadra italiana, la cual podría concentrar contra Malta, sus barcos ultramodernos que para fines del presente año, según la opinión de los expertos, sumarán más de 400,000 toneladas contra 1,137,000 toneladas de la marina de guerra inglesa, cuya tercera parte solamente pudiera concentrarse con seguridad en el Mediterráneo, en caso de una guerra con una potencia de ese mar.

Como Italia posee una fuerza aérea más poderosa que la inglesa, esto significaría que Francia, se convertiría en árbitro de la situación, dependiendo el resultado de la guerra de que se inclinara a una u otra de las dos potencias contendientes.

Oficialmente se sabe que Francia jamás ha dado promesa a Inglaterra, acerca de la acción que seguiría en caso de conflicto en el Mediterráneo, así como el Gobierno inglés tampoco ha sondeado a los franceses acerca de ese punto. Se dice, sin embargo, que el Gobierno inglés ve la posición claramente definida.

Como se prevé un conflicto solamente puede surgir si se aplicaran sanciones a Italia, para amarrar las manos de Mussolini, en lo que respecta al problema etiópico en tal situación no solamente Francia, sino todas las naciones que pertenecen a la Liga, se verían obligadas a apoyar la aplicación de las sanciones, si bien tales medidas, para ser efectivas necesitan que se acuerde por unanimidad.

Por lo tanto, si Italia tomara represalias contra la Gran Bretaña, Francia automáticamente quedaría obligada por el convenio de la Liga, a ponerse de parte de Inglaterra, pues, ésta, al aplicar las sanciones, no lo haría como miembro de la Liga dual, sino como miembro de la Liga, que cumple las obligaciones que ésta le impone.

Se asegura que la delegación británica en Ginebra, considera que esto es jurídicamente claro y por tanto nadie puede dudar de la posición de Francia, si vota primeramente por las sanciones en Ginebra y ejecuta después sus obligaciones, cosa que ha prometido hacer el Primer Ministro Laval, en sus declaraciones ante la Liga.

Mientras la guerra italo-británica depende principalmente de que la Liga, vote las sanciones contra Italia, competentes observadores temen que la tensión en el Mediterráneo que resulta de los actuales preparativos militares, pueda inducir a la guerra a otros países, pues, Turquía, Egipto y Grecia, se ven en la necesidad de tomar precauciones en vista de que otras naciones con intereses en el Mediterráneo se están armando y de ellos pudiera surgir el peligro de que el aspecto jurídico del Convenio se perdiera en un mar de conflicos, los cuales harían más difícil que nunca la posición de Francia.

Oficialmente los franceses, por interés propio, hacen todo lo posible para impedir la guerra entre Italia y la Gran Bretaña, naciones amigas de Francia, pues el debilitamiento de una u otra significaría también el debilitamiento de las alianzas de Francia, contra un posible ataque contra este país, con violación del tratado de Locarno o el Convenio. En las medidas que ha adoptado el Gobierno inglés se ve claramente que se inspira en consideraciones de vital importancia para la nación, entre las que figura el mantenimiento de las comunicaciones imperiales a toda costa.

Italia, por su parte, desea que la Liga expulse de su seno a Abisinia y que ésta sea un país de mandato

Los delegados de España, Inglaterra, Polonia, Turquía y Francia, que constituyen la comisión de los cinco, redactaron un informe que pudiera causar la aplicación de sanciones si hay guerra

ROMA, septiembre 24. (AP).—Las declaraciones hechas por el Primer Ministro Mussolini, a su Gabiente en el Consejo de hoy relativas a la «posibilidad de que la situación italo-etiópica se resuelva en Ginebra de acuerdo con algunos artículos del convenio de la Liga», fueron seguidas esta noche de una campaña de prensa contra la continuación de ese país en la Sociedad Internacional.

Créese en los círculos diplomáticos italianos, a juzgar por las manifestaciones de Mussolini, a su Gabinete, que se espera una solución del conflicto dentro de la Liga.

Los periódicos alegan que Etiopía no ha cumplido las condiciones en virtud de las cuales fué admitida en la Liga y que, de acuerdo con el artículo XXII del Convenio, debe ser convertida en un país de mandato.

Insiste la prensa italiana en que de no adoptarse esta solución en Ginebra, fracasarán los esfuerzos de la Liga por solucionar el problema.

La sesión del Consejo de Ministros fué suspendida hasta el sábado después que Mussolini informó a los ministros que no había hecho contra-proposiciones al plan de arreglo de la Liga.

LA COMISION DE LOS CINCO HA ABANDONADO SUS GESTIONES

GINEBRA, septiembre 24. (AP).—El Consejo de la L. de las N. se hallaba esta noche ante la necesidad de adoptar una grave decisión en vista de que la subcomisión de los cinco ha abandonado los esfuerzos que venía haciendo para solucionar pacíficamente el problema italo-etiópico.

Corresponde, pues, al Consejo de la Liga resolver lo que proceda en lo sucesivo. Entre los delegados se advierte el propósito de evitar toda precipitación.

La subcomisión de los cinco, compuesta por delegados de la Gran Bretaña, Francia, España, Polonia y Turquía, rendirá un informe al Consejo. Este documento fué aprobado hoy por unanimidad después de dos horas de sesión celebrada esta mañana y se anuncia que será puesto en manos del Presidente del Consejo el jueves.

Se tiene entendido que en vista de ese informe el Consejo pudiera disponer que se aplique el artículo XV del convenio, que recomienda la aplicación de sanciones en caso de guerra.

El comunicado dado a la prensa por el Consejo de Ministros de Roma, según se cree aquí, aunque moderado en tono contiene la velada amenaza de la separación de Italia de la Liga de las Naciones.

Baja el algodón de Egipto al faltarle el apoyo italiano

LONDRES, septiembre 24. — La reciente baja en los precios del algodón egipcio se debe parcialmente a las dificultades de los bancos italianos que generalmente ayudaban a financiar la cosecha de Egipto. El corresponsal de «The Manchester Guardian» en Alejandría informa que los comerciantes italianos están operando en una escala muy pequeña. Casi todo el algodón se ofrece para entrega inmediata.

Un análisis de la situación económica y financiera de Italia por el Instituto Real de Asuntos Internacionales dado a publicidad hoy, ofrece el comentario más elocuente sobre los esfuerzos desesperados que realiza Mussolini por crear nuevos ingresos mediantes impuestos adicionales. Italia, antes de la Guerra Mundial, era una nación muy pobre, y durante la guerra dependió de Francia e Inglaterra para sus finanzas. Pero la Italia actual es un país mucho más pobre. El costo de la vida en Italia, de acuerdo con la lira, es cuatro veces mayor que en 1913.

La inflación monetaria le ha quitado a los inversionistas italianos las dos terceras parte de su capital, y las inversiones italianas en el extranjero están siendo ahora liquidadas compulsoriamente por el Gobierno de Italia con el propósito de respaldar el tipo de cambio de la lira. El nuevo empréstito sólo ha de rendir una cantidad moderada de efectivo. La reserva de oro no puede durar mucho tiempo más y su disipación ha de causar el colapso de la lira.

Durante los últimos seis años el déficit presupuestal de Italia ha alcanzado un promedio anual de 60.000,000 de libras esterlinas, y el déficit del año pasado subió a 100.000,0000 de libras esterlinas. El déficit del año actual será enorme debido al costo de la expedición italiana. Así está impuiendo sanciones económicas sobre Italia el propio Mussolini, y el próximo problema internacional puede muy bien ser el de salvar la estructura financiera de Italia de un colapso completo.

Los movimientos del Mercado de Valores de Londres se han mostrado irregulares esta semana, fluctuando los precios de hora en hora de acuerdo con los rumores contradictorios de París, Ginebra y Roma. El efecto relativo de la proximidad de la guerra sobre los créditos de Italia e Inglaterra puede fácilmente medirse comparando la reacción de los bonos de estos países. Durante la última semana los bonos italianos (esterlinas, 20 años a 7 por ciento) han bajado 26 puntos de 76 a 50, mientras que los ingleses (2 y medio por ciento) han bajado solamente 3 puntos de 84 a 81.

Las diferencias que han surgido dentro del Partido Laborista inglés indican la objección de gran parte del país a que sean aplicadas sanciones militares. La opinión que prevalece aquí es que la Sociedad de las Naciones adoptará sanciones económicas y que Mussolini atacará a Etiopía, pero que la guerra terminará rápidamente debido a dificultades militares y financieras.

La alza reciente en los precios del trigo y el maíz es debido más a los informes pesimísticos de la Argentina que a temores de guerra.

La venta de lana en Londres abrió con precios más bajos de los que se esperaban debido a informes favorables recibidos de Australia.

El mercado de metales básicos continúa en alza, siendo especialmente favorecido el cobre y el plomo que han subido bajo la influencia de las preparaciones bélicas.

La baja reciente en los precios de fibras ha estimulado la actividad en el mercado de textiles y rayón.

El negocio de carbón se halla sufriendo las consecuencias de la suspensión de las ventas a Italia debido a la falta de créditos italianos, y las restricciones francesas de importación.

DESPUES DE TODO, EL MUNDO TIENE SU TECHO

Por eso rebotaron los mensajes que Marconi despachó para otros planetas. Un hombre «en la luna» vería una Tierra más bella que la que nosotros observamos. Y es posible que en la ionósfera se produzca la energía que es el origen de la vida de nuestro planeta.

Por el Dr. Julio CANTALA

Coloquémonos en la luna y con un telescopio imaginario lancemos nuestra vista sobre la Tierra. Una aureola luminosa envuelve a nuestro planeta. No es la luz del Sol, es un reflejo originado en las capas más externas de la atmósfera terrestre. Es ese techo del firmamento de cuya xistencia nadie dudaba hasta que llegó, como revolucionario, Galileo Galilei.

Este infierno aéreo que envuelve la Tierra es la «inósfera». Hoy ocupa otra vez la atención de los sabios super-astronómicos. El Cristóbal Colón de estas regiones es Picard o quizá Marconi y sus ondas ultracortas con las que ha comprobado que un obstáculo situado en la inmensidad rebota tales ondas y las hace volver a la Tierra con pérdida de energía. El californiano Milliken ha ido más lejos en sus hipótesis y dice que en esas regiones donde bailan los iones, es donde esos rayos cósmicos que él ha descubierto, producen el milagro de transformar la energía en masa: Origen, pues, de la vida.

En estos días se han publicado nuevos estudios sobre la ionósfera. Los autores son los ingleses Appleton y Barnet y en Estados Unidos, Tuve y Breit, hombres que no sabemos si colocar dentro de la Física o de la Astronomía. Estos sabios han «viajado» por la ionósfera y con una «escalera eléctrica» han alcanzado las regiones donde al parecer los átomos se rompen y se cambian en elementos que más tarde serán células orgánicas. Tal escalera es un simple aparato que lanza ondas cortas y que luego las recoge y analiza su trayentoria y potencia.

¿Y hacia dónde está colocada esa capa luminosa que vemos desde la Luna ¿A que distancia vivimos de la ionósfera?

La atmósfera que nos envuelve es la «tropósfera» una capa de diez millas de espesor muy conocida ya para que el exotismo científico se ocupe de ella. El lugar que la sigue es el «Eldorado» de Picard, la «estratósfera», una región misteriosa de unas cien millas, en donde al parecer ocurren fenómenos que se le escaparon a Julio Verne. Aquí en primer lugar no hay tormentas, una calma absoluta reina por todas partes, además el Sol «es negro», no hace frío. La obscuridad solar se explica al considerar que el espectro pasando tales parajes no encuentra moléculas o átomos del éter contra los que choca y se descompone. Es la región del futuro en donde navegarán esos aeroplanos que han de transportarnos de Nueva York a Europa en unas cuantas horas. Después de esta región está la «ionósfera», el enigma de hoy y que sirve de coraza protectora a nuestro planeta. Esta cáscara imaginaria es la que ocasiona ciertas anomalías en la transmisión de las ondas hertzianas tales como «zonas de silencio», «fenómenos de antípodas», «diferencias de la propagación del día a la noche» y el «fading»; es pues esta región, llamada hoy «zona de Heaviside», la que impide que las ondas hertzianas caminen por los espacios y lleguen a otros planetas.

¿Cómo está formada esta muralla atmosférica? Son capas de una intensidad luminosa enorme. Hay dos estratas conocidas como la E y la F. Esta última a unos 250 kilómetros de la estratósfera. Ambas regiones están saturadas de iones electrizados que los físicos llaman «parásitos atmosféricos». Son varios los experimentadores que han «llegado» a estas regiones. Tuve y Beit usan un método muy sencillo en sus exploraciones: Lanzan hacia el espacio ondas que son recibidas a unas 150 millas de distancia por un oscilógrafo con su correspondiente inscriptor. En esta emisión se registra una especie de intervalos entre onda y onda que sirven para disecar las gráficas del oscilógrafo y ver qué parte de estas ondas vienen «rebotadas» de algún lugar como si hubieran encontrado un «obstáculo» en los espacios.

La Tierra, pues, tiene también su «halo» lumínico como le tiene el hombre. Esta ignition es conocida de una infinidad de tragedias atómicas. Los rayos ultravioleta que llegan del Sol, cataratas de electrones surgidos de los espacios interplanetarios, átomos locos que en su constante vibrar roban estos electrones y iones, fenómenos eléctricos que dan como consecuencia calor y luminosidad. Este calor llega según los últimos cálculos hechos por Appleton de la «University of London» a 1.700 grados (F).

Tenemos que olvidarnos, según estas teorías, de la clásica concepción de una atmósfera fría y de la idea la Tierra la temperatura desciende de que a medida que se separa de de forma progresiva. Quiere decir, según esta hipótesis, que los viejos astronautas que intentaban viajar a la Luna con una bala, no pueden conseguir sus sueños pues caerían derretidos por el calor que se produce en esa ionósfera.

¿Será en estas regiones donde se producen los primeros chispazos de la vida según la vemos en la Tierra? En enero del 1934 el doctor Lipman de la Universidad de California analizó fragmentos de areolitos y vió que, por cultivos especiales, surgían una especie de esporos o células rudimentarias. ¿De dónde proceden estos organismos Quizá de esa ionósfera, laboratorio inmenso en donde se realiza el milagro de transformar la energía en masa y ésta a su vez en potencia. ¿Es aquí en donde se purifican los rayos cósmicos de Millikan antes de producir su efecto generador sobre la Tierra?

Los últimos trabajos sobre la ionósfera demuestran que el mundo en el que vivimos tiene un «techo» y esta barrera fué vislumbrada por Marconi. Decía el mago italiano a su paso por Nueva York en octubre del 1933: «He enviado mensajes a otros planetas, pero claro está que ninguno ha alcanzado su fin, todos han vuelto a la Tierra rebotados por un obstáculo que existe en las alas de regiones atmosféricas».

Así dió a entender la existencia de la ionósfera.

Arriba: Piccard y Marconi.—Abajo, Millikan.

ACTUALIDAD INTERNACIONAL

MUSSOLINI ha rechazado la proposición de la comisión pentagonal para resolver el pleito con Abisinia. Recuerda en su respuesta Italia que no es pertinente el insistir tanto en la defensa de los derechos de ese Estado, cuando tan olvidadiza se muestra la Gran Bretaña de los de otros países. ¿Por qué la Gran Bretaña no hizo otro tanto cuando el Japón se quedó con la Manchuria, invadió el Ho-Pei, estableció una zona neutral en las inmediaciones de Peiping, pisoteó el tratado de las Nueve Potencias, rompió con el convenio de Portsmouth y envió una escuadra a Shanghai, para destrozar a metrallazos el barrio de Chapei, en medio de los más espantosos horrores? Si las decantadas sanciones de la Liga no se aplicaron al Japón, al aplicarse ahora a Italia habrá que proceder contra el Sol Naciente, porque la cuestión de China está abierta todavía como una herida que es oprobio de los pueblos anglo-sajones y del derecho internacional. Hace un año, los gruñidos del Japón metieron miedo a las potencias de tal manera, que la Sociedad de las Naciones cerróse discretamente en su coraçol, cuando los nipones advirtieron en una simple nota oficial que consideraban hostil la misión del doctor Rajchman, que llevaba un plan para la reconstrucción de China y el mejoramiento de sus condiciones económicas. Tampoco se horrorizó el sentimiento británico cuando la Unión de los Soviets vendió al Japón el Ferrocarril Oriental Chino a despecho de los más solemnes compromisos.

RESPECTO a Abisinia, es bueno recordar las circunstancias por las cuales Haile Selassié se ha sentado en el trono etiópico. Cuando Menelik murió, quedó por heredero del negusato Lij Yasu, el emperador José, como decían los griegos. Yasu intentó recobrar para su linaje la meseta de Harrar, en la cual la Gran Bretaña estaba extendiendo su dominación. Pretendió, además, llamar a los turcos a Yibutí y Masaua, en momentos difíciles para Inglaterra, con el fin de que allí tuvieran albergue los corsarios alemanes y los submarinos, que bloquearían el Mar Rojo. No se le atacó directamente, sino que se emplearon fuerzas abisinias, o sea, las propias del estado de Choa, bajo consejeros británicos y franceses, para batir al príncipe rebelde, contra el cual, más tarde, se libró una campaña implacable cruel, en el Tigré. El entonces Ras Tafari, hijo de Makonen, ahora emperador Haile Selassié, sirvió también a la Gran Bretaña en una guerra contra los galas, campaña que obtuvo para la colonia de Kenia el acrecentamiento del territorio. También tendrá que recordar Downing Street que la Somalia Británica engrosó su territorio a expensas de otros pueblos, conquistados por Menelik y sus descendientes, mediante ejércitos en que actuaron enérgicamente los consejeros militares británicos. La táctica que se ha estado siguiendo en Abisinia y que no ha salido a la luz en ninguna de las informaciones que se han cursado sobre el problema italo-etiópico, por la Gran Bretaña, no llevaba sino a la dominación total del país abisinio, por el ejército choano, uno de los de ese estado, inclusa probablemente una gran parte de la Eritrea.

TAMBIEN declara Mussolini en su nota que Italia se opondrá a la concesión de un puerto, por otras potencias, a Etiopía, arrimando que teme el engrandecimiento marítimo de ese país. Si no fuera un sarcasmo, sería ridícula la afirmación del Duce. Con una escuadra que es igual al tercio de la flota de la Gran Bretaña, los italianos nada pueden temer de los etiopes en el mar, aparte de que ni aun en la época de la grandeza del reino de Axum mostró inclinaciones a la navegación el pueblo de los conquistadores yoktánidas. Esta declaración está en contraste y contradicción con otra en que Mussolini alude a la incapacidad que para todo sufre Abisinia.

LO más notable que la controversia tiene en estos momentos, es que Italia quiere demostrar jurídicamente su posición en el problema, cuando antes mantuvo el aspecto político. Inglaterra, en cambio, entra ahora en el plano de lo político y abandona el de lo jurídico, con sus movimientos navales. En este peregrino juego, la opinión pública va aproximándose a la casilla de alarma. Ya hemos escuchado varias veces el comentario:

«No estamos de parte de la Gran Bretaña en el conflicto con Italia, porque creemos que todos los imperialismos son iguales. Pero si consideramos que la flota del Duce no resiste a la británica».

Esto nos hace pensar en otro aspecto: resuelto el litigio anglo-italiano, ¿no se iniciará en el Mediterráneo una competencia de construcciones navales en la cual Inglaterra también intervendría, con peligro para todos?

La situación actual, sin duda, pesará también sobre las conferencias navales de 1936.

J. L. M.

CONFERENCIAS DE LERROUX

MADRID, septiembre 24.—AP.—Después de haber conferenciado con Gil Robles, Martínez de Velasco y Melquiades Alvarez, Lerroux anunció que los cuatro habían resuelto llegar a los sacrificios que fuese menester para ayudar al señor Chapaprieta a formar gobierno, de la calidad que el señor Alcalá Zamora quiera Por esto, Chapaprieta informó al Presidente que se siente ahora más optimista y que conferenciará con los jefes políticos. Se cree que el Presidente está resuelto esta vez a llegar incluso a la disolución de las Cortes, si persiste la crisis.

La exreina de la Universidad de Idaho paga sus estudios con su trabajo de chofer de taxi

Gladys Hanion, que fué reina de la Universidad de Idaho el año pasado, se ha convertido en conductora de taxis con el fin de ganar lo necesario para costearse sus estudios en el arte de decoración interior. Ha declarado que le agrada su nueva ocupación. En la foto aparece vistiendo el uniforme de los conductores de taxis junto a su automóvil.

M.E.C.D. 2016

No publicaremos ningún trabajo que no sea realizado por nuestros fotógrafos, que estarán debidamente identificados con el carnet del Diario de la Marina

DIARIO DE LA MARINA

LA HABANA, MIERCOLES, 25 DE SEPTIEMBRE DE 1935

SUPLEMENTO DIARIO EN ROTOGRABADO; DE ACTUALIDAD MUNDIAL TELEFONO M-3775

HEMEROTECA MUNICIPAL ENTRADA 12 OCT. 1935 MADRID

SON BAILARINAS.—Zella y Mae Wyne, notables danzarinas americanas que triunfaron en reciente aparición en los escenarios de París, fueron fotografiadas, las piernas al aire—con las que se ganan la vida—a bordo del vapor "Ile de France", en el que llegaron al puerto de Nueva York (Foto Wide)

LAS CARAS alargadas, preñadas de inquietantes pensamientos, de los diplomáticos, representantes de todas las naciones del mundo, ofrece al lector una idea de la atmósfera de intranquilidad que flota en el recinto de la Liga de las Naciones, donde se discute la tranquilidad futura del mundo, con motivo del conflicto surgido entre Italia y Etiopía (Foto Wide)

EMBAJADA DE ESPAÑA EN MEJICO.—Juan Ignacio Pombo, el joven aviador español que voló desde Santander a Méjico en alas de un ideal romántico, aparece en la Embajada de España en la Ciudad de los Palacios, que visitó. En la foto aparecen, de izquierda a derecha, el señor Páramo, Attaché de Aviación de España; J. Ignacio Pombo; Concepción Corral de Rivero; la señora de Iglesias, esposa del Embajador; la señorita Elena Rivero, novia de Pombo; el Embajador Iglesias y el señor Argüelles, primer secretario de la Embajada de España

MARAVILLOSA vista de la ciudad de New York, tomada desde el enorme edificio de la RCA en el Rockefeller Center, en las horas del crepúsculo, cuando de la mayor parte de las ventanas de los rascacielos sale un halito de luz, reflejo de un trabajo ingente (Foto Wide)

ACCIDENTE DE AUTOMOVIL.—Ocurrió éste en la ciudad de Belfast. En la foto puede ver el lector a un policía y a un transeunte tratando de sacar debajo del carro volcado al conductor del mismo, que no sólo se salvó milagrosamente sino que apenas recibió lesiones. El accidente tuvo lugar durante recientes carreras celebradas en la carretera de Belfast (Foto Wide)

ANTE SU REY. — Mostramos en esta foto a un grupo de niños italianos de la ciudad de Roma que han recibido instrucción militar con el objeto de tenerlos entrenados desde ahora para llevarlos, cuando sean hombres, a los campos de batalla para combatir por unos ideales que se señalarán oficialmente. En la foto los vemos pasando frente al Rey, Víctor Manuel (Foto Wide)

CIUDAD VATICANA.—El Sumo Pontífice, el Papa Pío, asistió recientemente a una gran misa cantada en el altar mayor de la Catedral de San Pedro, ofrecido para rogar a Dios la paz duradera en Europa. Asistieron a la ceremonio más de 5.000 veteranos de la Gran Guerra que se hallaban a la sazón en Roma de visita (Foto Wide)

M.E.C.D. 2016

EL CONFLICTO ITALO-ETIOPICO

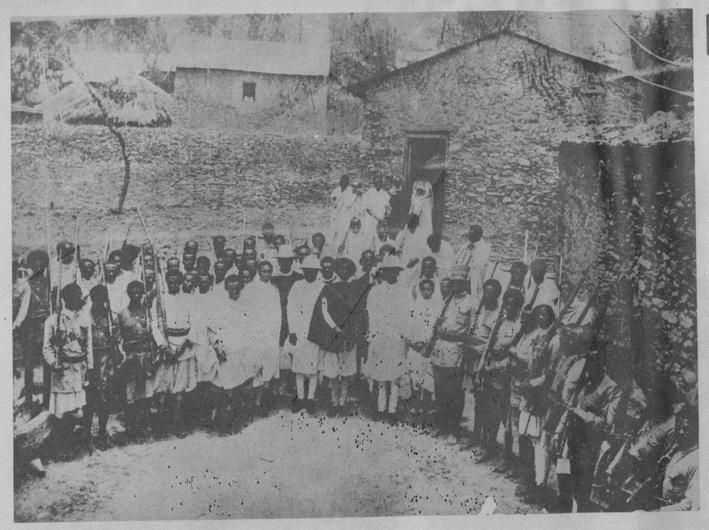

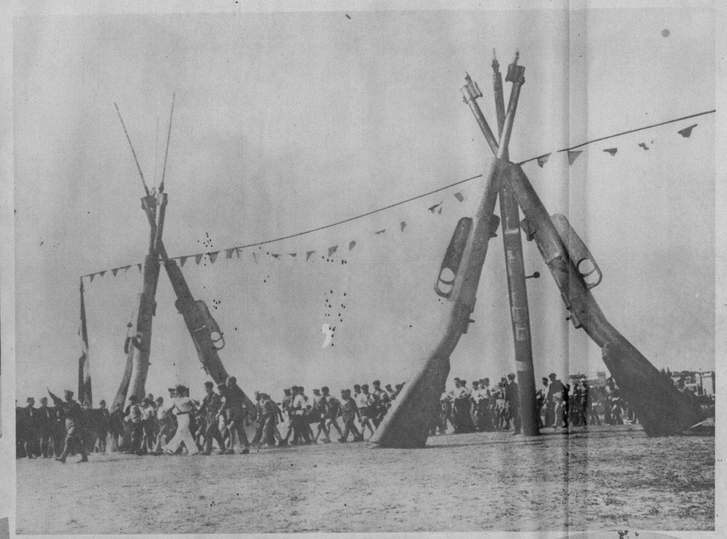

GUERRERO etiópico, de una tribu que tiene fama por su ferocidad demostrada en los combates cuerpo a cuerpo. Llevan fusiles y además usan una curva cimitarra al estilo turco
(Foto Wide World)

LA INFANTERIA italiana avanzando por los bosques de Bolzano durante las últimas maniobras realizadas por Italia en Bolzano, en las que tomaron parte doscientos mil hombres

UN SOLDADO etiópico cúbrese con su capa y debajo de ella lleva, como escondido, su rifle, que maneja como el más experto de los tiradores

NATURALES de Adowa, donde Italia fué derrotada por los etiópicos. Estos, sean guerreros o gente pacífica, llevan siempre con ellos un fusil, que manejan con la precisión del más experto de los tiradores del mundo
(Foto Wide World)

UNA MULTITUD de etiópicos, apostados en una plaza de Addis Ababa escuchan con fruición el discurso pronunciado por un mahometano el día que el Emperador Haile Selassie cumplió 45 años de edad

JOVENES hijos de italianos que tienen su residencia en otros países del orbe, marchan alegres por debajo de los gigantescos fusiles colocados en un campo de maniobras cerca de Roma
(Foto Wide World)

MIEMBROS del Ejército de Italia, especializados en el manejo de los cañones antiaéreos, haciendo prácticas de tiro en el campo militar de Bolzano (Foto Wide)

EL DUCE Mussolini sonríe a pesar de encontrarse frente al más difícil conflicto de su carrera política. Aquí lo vemos charlando, mientras camina a grandes pasos, con el Mariscal Badoglio.

EL JEFE del Estado etiópico se muestra en esta foto rodeado de esplendor marcial. Haile Selassie fué retratado cuando vestía el uniforme de gran gala
(Foto Wide World)

ADDIS ABABA. — Mostramos en esta foto a los diputados etiópicos durante una reciente reunión llevada a cabo en el Parlamento de Abisinia. Durante la sesión se trató principalmente acerca de la defensa del país ante una posible invasión italiana
(Foto Wide World)

ARTILLERIA ligera, arma de las más eficaces del Ejército de Italia en los Alpes. Esta foto se tomó en Bolzano, durante las recientes maniobras realizadas por los italianos (Foto Wide)

DOS TIPICOS guerreros etiópicos, miembros de la tribu de los Dankala, considerados hombres fieras por su manera de actuar en las batallas. Estos soldados se han especializado en la guerra de gerrillas, sistema muy temido por los grandes ejércitos

TROPAS italianas, parte de los tres nuevas Divisiones creadas por el Duce precisamente cuando en la Liga de las Naciones se hacían esfuerzos inauditos por evitar definitivamente el conflicto—aun pendiente—entre Italia y Etiopía
(Foto Wide World)

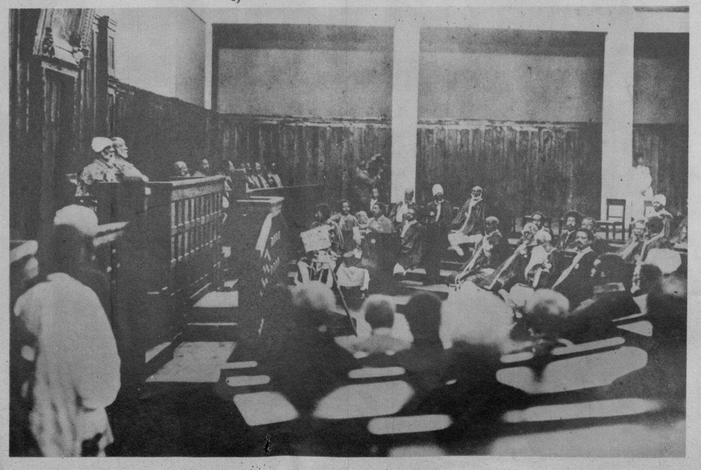

M.E.C.D. 2016

AVISO

LOS GRANDES ALMACENES DE PAÑOS SOBRINOS DE NAZABAL no abrirán sus puertas en las tardes de esta semana, para dedicarlas por completo a la confección de los muestrarios de las nuevas telas para la estación invernal que estarán en manos de los mejores sastres de la República en los primeros días de Octubre.

Ruegan por lo tanto a sus clientes, les favorezcan con sus compras durante las mañanas de esos días.

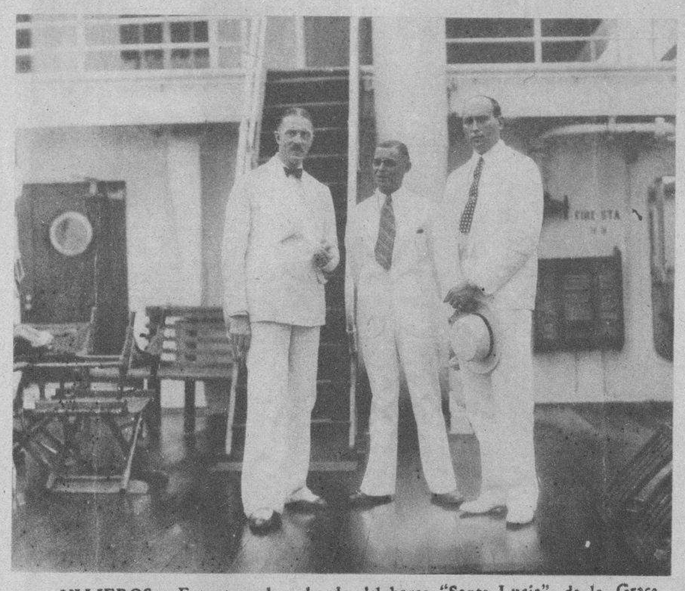

VIAJEROS.—Foto tomada a bordo del barco "Santa Lucía", de la Grace Line, del señor Carl Friedrich Ewig, Inspector General de la poderosa compañía naviera Lloyd Norte Aleman, y del señor Behrend, magnate cafetalero de Cali, Colombia, que fueron recibidos por el señor Birckenstaedt, gerente de la Schring Co. en la Habana (Foto D. M.)

EVELYN LAYE, la diva del bel canto y genial actriz dramática de cuyos triunfos se ha hecho eco la prensa extranjera y que aparece como protagonista de la gran película "Irela o Canción del Atardecer", que será estrenada en el Teatro Fausto el sábado

"Pancracio,
. . . al llegar a casa
tomaremos Instantina,
y no me contradigas!"

BAYER

Instantina

contra los resfriados y la gripe

Caja de 8 tabletas **25c** • Librito de 3 tabletas **10c**

MOMENTO en que el doctor Anaya Murillo, Secretario de Educación, izaba la bandera nacional en el asta colocada en los terrenos del plantel Jardines de la Infancia que inauguró el citado funcionario en la ciudad de Caibarién. En primer término aparece la gentil esposa del señor Anaya Murillo (Foto D. M.)

LLEGARON a bordo del "Zacapa" Mr. Julius S. Berg, senador por el Estado de New York; Mr. John P. Hayes y M. Albert Schanzer, representantes a la Cámara. Los tres son miembros del Comité Democrático del Estado de New York. Los saludaron a su llegada los señores Carlos Cuartas y Evelio Giquel, en representación de la Corporación Nacional del Turismo, y Mr. Roy C. Austin, agente de pasajes de la United Fruit Co. en la Habana (Foto D. M.)

LAS NIÑAS de una Escuela Pública de Vueltas, formaron en filas perfectas para recibir adecuadamente la visita del Secretario de Educación, doctor Anaya Murillo. En primer término aparece la Directora del plantel (Foto D. M.)

GRAN BAILE ofrecido en el Liceo de Caibarién al Secretario de Educación, doctor Anaya Murillo, y a su distinguida esposa. En esta foto aparecen los citados y damas y caballeros de la mejor sociedad de la referida próspera ciudad (Foto D. M.)

LAS ALEGRES y simpáticas artistas del Teatro Martí, donde se expone al público el género criollo, salieron ayer por las calles de la Habana repartiendo el manifiesto que han dirigido a las autoridades y al público para que eviten la clausura del Teatro en que trabajan

A BORDO del vapor "Oriente" llegaron ayer a esta ciudad los señores Achille Borgo y Mario Merendi y esposa, conectados con la industria hotelera de New York. Al muelle acudieron las amistades de los gentiles viajeros, que piensan estar una breve temporada en la Habana (Foto D. M.)

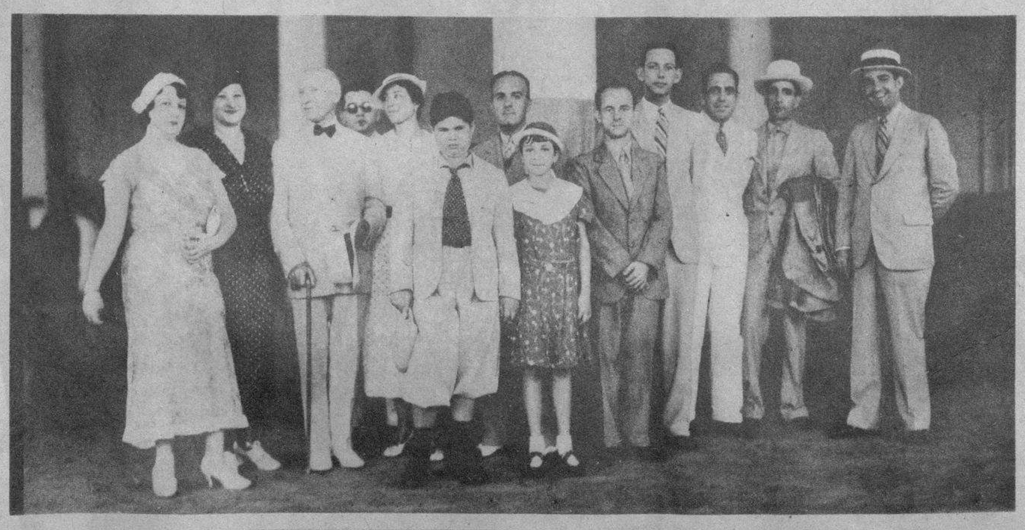

DINERO del 1 al 5% Con garantía de joyas "LA IDEAL" Neptuno e Industria

M.E.C.D. 2016