1A SECCION 1

SERVICIO DE ASSOCIATED PRESS. Esta queda autorizada para usar nuestro servicio y noticias de información.
HILO DIRECTO CON NUEVA YORK.

# DIARIO DE LA MARINA

El DIARIO DE LA MARINA es el periódico más antiguo de Cuba. Fué fundado en el año mil ochocientos treinta y dos.
SERVICIOS ESPECIALES DE ESPAÑA.

1A SECCION 1

AÑO CIENTO TRES.—NUM. 227 ACOGIDO A LA FRANQUICIA POSTAL LA HABANA, MARTES, 24 DE SEPTIEMBRE DE 1935.—NUESTRA SEÑORA DE LAS MERCEDES Y SAN GERARDO TIEMPO PARA HOY: BUENO PRECIO: 5 CENTAVOS

RECIBIDO x 13 OCT. 1935 MADRID

# HAY DOS PERTURBACIONES CICLONICAS, UNA DE ELLAS 300 MILLAS AL SUR DEL EXTREMO ORIENTAL DE CUBA

## SON DE POCA INTENSIDAD AUN, PERO POR LA EPOCA, DEBERAN SER ESTUDIADAS CON INTERES

Se han aconsejado precauciones a los buques que navegan por las Islas de Barlovento. Una de esas perturbaciones se encuentra en mitad del Caribe y sigue dirección Este

JACKSONVILLE, Florida, septiembre 23. (AP).—Los observadores del Weather Bureau informaron esta noche que existen dos perturbaciones tropicales, ambas de ligera intensidad: una en el centro del Caribe y la otra casi a 900 millas hacia el este.

A las ocho de la noche el Weather Bureau de San Juan, Puerto Rico, dió cuenta que una perturbación se halla cerca de Santa Lucía, Islas de Barlovento, moviéndose probablemente hacia el oeste-noroeste.

A las 9:30 de la noche, el Weather Bureau de esta ciudad informó que existían «algunas indicaciones» de una segunda perturbación en mitad del Caribe, la que sigue dirección al oeste.

En San Juan se han aconsejado precauciones a todos los buques que navegan por el oeste de las islas de Barlovento y en la porción meridional de las islas de Sotavento durante las próximas veinticuatro horas.

Jacksonville cree que la próxima perturbación se halla a los 14 grados 30 minutos de latitud norte y a los 75 grados de longitud oeste, o sea a unas 300 millas al sur del extremo oriental de la isla de Cuba.

**NOTA DEL OBSERVATORIO DE BELEN**

OBSERVATORIO DE BELEN, 23 de septiembre. (A las 11 p.m.)—Esta tarde se presentaron señales bastante sospechosas de perturbación ciclónica en las Antillas Menores, viniendo del Atlántico. Su centro se halla entre las islas de Santa Lucía y Barbados, con rumbo probable al W.N.W. Hasta ahora no parece de peligrosa intensidad, pero por la época en que nos encontramos y el lugar de su aparición, hay que observar sus pasos con toda diligencia y atención. En su marcha por el Caribe pudiera muy bien organizarse y convertirse en verdadero ciclón.—(f.) **M. Gutiérrez Lanza.**

**EL PARTE DEL OBSERVATORIO NACIONAL**

OBSERVATORIO NACIONAL, 23 de septiembre. (A las 11 p.m.)—Procedente del Atlántico ha penetrado en el extremo oriental del mar Caribe una depresión que tiene su región central esta noche hacia el oeste y muy cerca de la isla de Santa Elena, moviéndose al oeste-noroeste. Tal como existe hoy, es un organismo de poca intensidad y no puede ser todavía calificado de ningún otro modo, ya que el descenso barométrico no es grande ni los vientos son fuertes.

Hay leves indicios de otro desequilibrio atmosférico en la región central del mismo Mar Caribe, a unas 300 millas casi al sureste de Kingston (Jamaica) que, en el caso de confirmarse, se movería entre oeste y oeste-noroeste.—(f.) **Millás,** director.

**FULMINADO POR UNA DESCARGA ELECTRICA**

SANTIAGO DE CUBA, septiembre 23. DIARIO, Habana.—En el pueblo de Maffo fué fulminado por una descarga eléctrica el joven de 22 años, José Manuel Puebla, en los momentos en que se hallaba en el corredor de su casa del barrio «Los Negros», en unión de sus amigos Gilberto Valdés y S. Ramos, que quedaron atolondrados.—García, corresponsal.

# HOY SERAN NOMBRADOS EL DIRECTOR Y SUBDIRECTOR DE LA LOTERIA

## PARA OCUPAR EL PRIMER CARGO HA SIDO DESIGNADO POR EL PRESIDENTE EL SR. MELANIO DIAZ

Para ocupar el puesto de Sub-Director se indica a Miguel Mosquera. El señor Díaz tomará posesión de su cargo de hoy a mañana. Mosquera es experto en materias bancarias

EL secretario de Hacienda, doctor Ricardo Ponce, le dió cuenta anoche a los reporters destacados en Palacio, que hoy pondrá a la firma del Presidente de la República el decreto designando al Sr. Melanio Díaz, director de la Renta de Lotería.

El nuevo funcionario sustituye al Sr. Adalberto Ramírez Salas, muerto trágicamente el domingo en un accidente de automóvil, en la carretera de Camagüey.

El señor Díaz tomará posesión de su cargo, entre hoy, martes, y mañana, miércoles.

**EL SUBDIRECTOR DE LA RENTA**

Interrogado el Dr. Ponce acerca de la persona que será nombrada subdirector de la Renta, respondió ignorarlo, ya que ninguna designación a ese respecto le había sido indicada aún.

**EL SR. MIGUEL MOSQUERA**

Se afirmó anoche en Palacio, a nuestro repórter, que la subdirección le había sido ofrecida ayer al señor Miguel Mosquera, experto en cuestiones bancarias.

Y según noticias, el Sr. Mosquera aceptará, por lo que su nombramiento se daba ya, anoche, como cosa asegurada.

## RECHAZO EL CONSEJO DE ESTADO UN PROYECTO FIJANDO EL 20 DE MAYO PARA LA PROXIMA TRASMISION DE PODERES PRESIDENCIALES

### Excepto tres Consejeros, todos los demás votaron en contra, sin que se designara la fecha para la entrega

Se aprobó el carnet de identificación para los empleados y funcionarios. Costará $5, $3, $1 y $0.25 según el haber que tenga. La matrícula de educación física será obligatoria

HASTA después de las ocho de la noche se prolongó ayer la sesión del Consejo de Estado, que fué presidida por el doctor Laredo Brú, actuando en la misma como Secretario el doctor Viamontes.

Asistieron los consejeros doctores Desvernine, Angulo, Alonso Pujol, Giménez Lanier, Edreira, Repilado, Silverio y la señora Candita Gómez Calás de Martínez Bandujo.

LA DURACION DE LOS CARGOS ELECTIVOS.—El doctor Viamontes presenta un proyecto que determina, de acuerdo con la solicitud del Tribunal Superior Electoral, el tiempo de duración en los cargos de Gobernadores, Alcaldes y Concejales, el cual se fija en cuatro años, y disponiendo la forma de renovación de la Cámara y el Senado, que será para la primera cada dos años, a cuyo efecto la mitad de los Representantes serán electos solamente por dos años, y para el segundo, cada cuatro años, por lo cual la mitad de los Senadores será elegida por cuatro años y por ocho los restantes. Por un Artículo de esta Ley se dispone que los Gobernadores, Consejeros, Alcaldes y Concejales tomarán posesión de sus respectivos cargo dentro de los cuatro meses siguientes a la elección. Este precepto dió origen a un amplio debate por haber presentado el doctor Angulo una enmienda en sentido de que se fijara el primer lunes de marzo para la toma de posesión de dichos cargos. Votaron a favor con el doctor Angulo los doctores Laredo Brú, Desvernine y Repilado, y en contra, Alonso Pujol, Viamontes, Gómez Calás, Silverio, Giménez Lanier y Edreira. En consecuencia fué rechazada la enmienda por 6 votos contra 4.

El propio doctor Angulo propuso que se fijara el día 20 de mayo de 1936 para la toma de posesión del Presidente electo. Votando a favor los señores Laredo Brú, Desvernine y el autor de la mencionada proposición. En contra los demás Consejeros, siendo, por tanto, rechazada la moción.

El Artículo relativo a la forma de renovación del Congreso disponía que la elección de los Congresistas que disfrutaran del periodo largo y del corto se efectuara por sorteos, o en la forma que el mismo Congreso adoptara, fué modificado a propuesta del doctor Alonso Pujol.

A propuesta del doctor Alonso Pujol se agregó un artículo a este proyecto disponiendo que la duración de los cargos a que se refiere este decreto-ley se supedita a lo que pueda acordarse, en limitación de los mismos al hacerse la reforma constitucional prevista en las transitorias de la Ley Constitucional vigente.

En esta forma quedó aprobado este proyecto.

PENSIONES ATRASADAS. — Se dió cuenta con cuatro comunicaciones del Secretario de la Presidencia, una de ellas informando haber sido desestimadas las enmiendas del Consejo de Estado al proyecto del Consejo de Secretarios sobre suspensión de pagos de pensiones atrasadas al magisterio.

ESCUELAS PRIVADAS. — Otra dando cuenta de haber sido rechazadas las enmiendas del Consejo de Estado al proyecto sobre Escuelas Privadas.

REGISTROS DE LA PROPIEDAD —Otra participando que el Consejo de Secretarios acordó desestimar el proyecto del Consejo de Estado dividiendo los Registros de la Propiedad de Sagua la Grande y de Marianao.

RETIRO MILITAR.—Y otro remitiendo un proyecto de decreto-ley sobre Organización del Retiro Militar. A propuesta del doctor Alonso Pujol fué aprobado previo el acuerdo de urgencia.

DESECHAN REDUCIR UN PLAZO.—A propuesta del doctor Alonso Pujol fué desestimado un nuevo proyecto del doctor Viamontes reduciendo a tres días el plazo concedido por el inciso (a) del artículo 264 del Código Electoral. Expuso el oponente que se estaban mutilando con exceso los términos del Código Crowder con lo cual se mermaban derechos respetables. También se opusieron a la aprobación de esta iniciativa los doctores Giménez Lanier, Edreira y Silverio.

REGISTRO ELECTORAL EN GOBERNACION.—Una vez aprobada la urgencia, quedó para ser discutido en la próxima sesión un proyecto del doctor Viamontes creando en la Secretaría de Gobernación un Negociado para la confección del Registro Electoral, que fué defendido calurosamente por su autor.

MATRICULA OBLIGATORIA.—A iniciativa del doctor Giménez Lanier se adoptó la urgencia de un proyecto de que es ponente, creando la matrícula obligatoria de educación física y deporte en todos los centros de enseñanza. Su ponencia comprende varias enmiendas al proyecto del Poder Ejecutivo, tales como la limitación de las facultades de la Comisión Nacional de educación física y deportes, la declaración de que dicha matrícula es gratuita por la primera enseñanza oficial etc. Fué aprobada la ponencia.

AL EJECUTIVO LA LEY DEL SERVICIO CIVIL.—Se entró después en la discusión de los artículos pendientes del proyecto de emergencia sobre el Retiro Civil. Quedó aprobado el que dispone que no se concedan pensiones mayores de ciento cincuenta pesos mensuales. Quedó en suspenso el segundo que se refiere a la devolución por un fondo de retiro al que el empleado haya contribuído, de las cantidades aportadas si al tiempo de retirarse percibiera pensión de otro fondo. Se suprime el artículo cuarto que exigía mayor edad al actual y mayor tiempo de servicio para acogerse a la Ley del Retiro. Fué aprobado el artículo quinto haciendo compatible la pensión o retiro con el desempeño de cargos electivos, salvo que, no se cobrará dicha pensión o retiro al tiempo mismo de percibirse otro haber, quedando exceptuados únicamente los pensionistas del Ejército Libertador. Fué aprobado otro artículo disponiendo que los descuentos para el retiro procedentes de los Municipios, Gobiernos Provinciales, etc., deberán ser remitidos a la Tesorería General dentro de los cinco primeros días de cada mes y que, en caso de incumplimiento, dicho Tesorero quedará obligado a dar cuenta al Juzgado Correccional que castigará con multa al responsable de ese incumplimiento. Aprobado también fué la creación del Carnet de Identificación de los empleados y funcionarios. El que devenque un haber superior de trescientos pesos abonará por dicho carnet cinco pesos anuales; tres el que gane más de doscientos pesos; un peso el que gane más de cien y veinte centavos el que gane menos de esta última cantidad. El importe de estos carnet una vez deducido su costo pasará al fondo de retiro. El empleado que fallezca en activo servicio antes de cumplir el tiempo legal para el retiro dejará el derecho a sus familiares a devengar pensión.

Hoy será remitido este proyecto al Poder Ejecutivo.

MATERIAL AGRICOLA.—A propuesta de los señores Laredo Brú y Giménez Lanier se aprobó con urgencia el proyecto del doctor Silverio concediendo un crédito de doscientos cuarenta pesos anuales para adquisición de semillas, animales y útiles agrícolas con destino a la Junta de Educación de Caibarién.

SE CREA LA DIRECCION GENERAL DE ESTADISTICAS.—Finalmente fué aprobado el proyecto que se encontraba sobre la mesa desde la semana anterior creando en el Consejo de Estado una Dirección General de Estadísticas servida por un Jefe de Administración con ciento cincuenta pesos mensuales de sueldo y por un auxiliar con seiscientos sesenta pesos anuales

## ROOSEVELT DICE QUE HAY QUE ESTIMULAR TODAVIA LA CARIDAD PUBLICA EN LOS ESTADOS UNIDOS

WASHINGTON, sept. 23. (AP).—Hablando desde el pórtico meridional de la Casa Blanca a los delegados de varias entidades filantrópicas de los Estados Unidos, el Presidente Roosevelt declaró que a despecho de haber mejorado las condiciones económicas del mundo, se impone que se otorgue mayor apoyo a las entidades caritativas de los Estados Unidos, tanto por el Estado como por los organismos privados, tratándose de llevar la caridad pública a los niveles que tenía, por lo menos, en 1929.

## TRES DE LOS MAS PODEROSOS BUQUES DE GUERRA DE INGLATERRA -:-:-SE ENCUENTRAN VIGILANDO A ITALIA EN EL MEDITERRANEO-:-:-

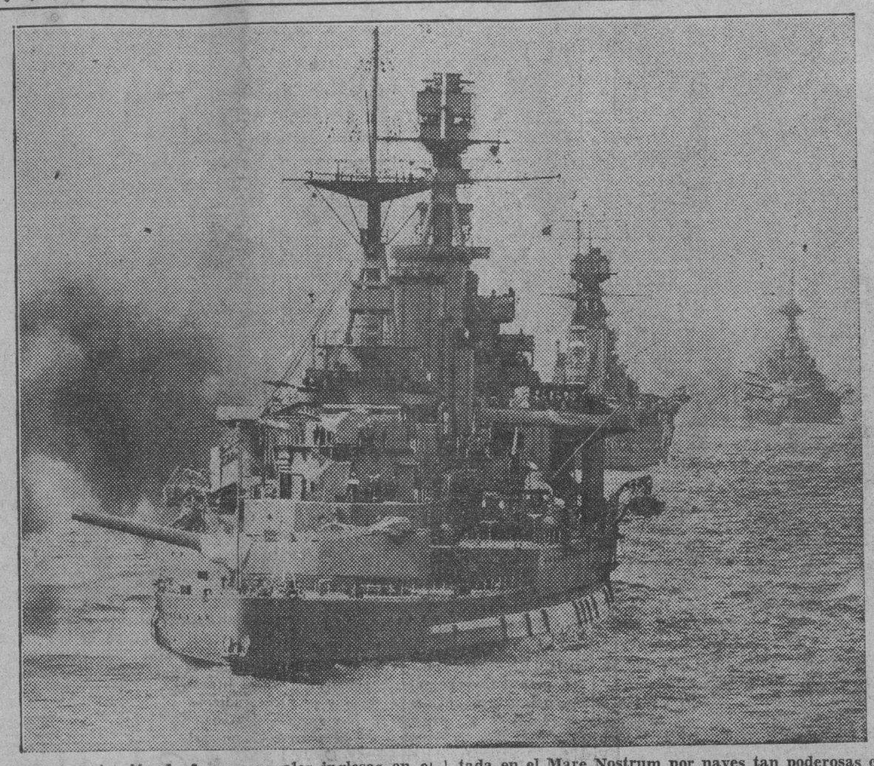

**La concentración de fuerzas navales inglesas en el Mediterráneo ha causado ansiedad en Italia y se ha dicho que el Premier Mussolini protestará del alarde de los ingleses ante el Consejo de la Liga de las Naciones. El cable se ha ocupado repetidas veces de ese movimiento de prevención de la Gran Bretaña, que está representada en el Mare Nostrum por naves tan poderosas como el Renown—que se ve en primer término—el Hood y el Valient,—seguidos, en segundo término—tres cruceros de batalla, avanzada de la flota de cien unidades, que hicieron salvas durante las recientes maniobras allí efetudas.**

## Ha sido elevada la famosa causa de E.Falla Bonet

Hay más de 20 procesados, de los cuales muchos se hallan en rebeldía en el extranjero

Ayer el juzgado de instrucción de la Sección Cuarta elevó a la Sala Tercera de lo Criminal de la Audiencia de la Habana la causa 498, del año 1935, incoada con motivo del secuestro de que fué víctima el señor Eutimio Falla Bonet. En dicha causa hay más de veinte procesados, algunos de los cuales se encuentran en rebeldía.

La ruidosa causa fué instruída por el Dr. Fidel Vidal y el secretario señor Jorge Faz con el oficial señor Roger.

## Atacado un chino a martillazos cuando se hallaba dormido

Tres días estuvieron ocultos los asaltantes para dar este audaz golpe de mano con éxito

PERICO, septiembre 23. DIARIO, Habana. Wing Woo, rico comerciante de esta plaza, fué asaltado por varios individuos, quienes, tras penetrar bajo el piso de la casa que ocupa el establecimiento, taladraron las tablas de debajo de la cama, propinándole seguidamente varios martillazos en la cabeza. Los vecinos del asiático, sintiendo sus quejidos, alarmaron al vecindario, acudiendo policías y vecinos en persecución de los malhechores, quienes habían permanecido tres días en su escondrijo preparando el golpe. En el lugar del hecho aparecieron varias herramientas. El doctor Azcuy le prestó los primeros auxilios a la víctima, certificando de grave su estado. El teniente Abreu circuló la noticia a los puestos militares y miembros del Ejército detuvieron en Coliseo, horas más tarde, al joven de 18 años Armando Rodríguez Padrón, que presentaba manchas de sangre en sus ropas.

Conducido a esta localidad, confesó el delito, causando ello gran sorpresa, pues el joven citado pertenece a una antigua y buena familia de esta localidad. Se asegura que hay varios complicados, aunque el detenido no ha hecho acusación alguna.—**Corresponsal.**

## Waltkus utilizará otro aparato para continuar su raid

El pueblo le ayuda de un modo generoso a recaudar el dinero que necesita para la compra

HALLINROVE, Condado de Mayo, Estado Libre de Irlanda, septiembre 23. (AP.—Félix Waitkus, aviador de Winconsin cuyo vuelo trasatlántico terminó en un aterrizamiento forzado en un campo irlandés, declaró esta noche que espera completar su viaje aéreo a Lituania en un nuevo aparato.

El avión de Waitkus quedó destrozado cuando cayó cerca de esta aldea el domingo por la mañana después de cruzar el océano en veintidós horas, y esta noche contaba el piloto con la ayuda del pueblo de Lituania para adquirir una nueva máquina.

## La "Asociación para la Defensa de los Derechos Ciudadanos" hace una nueva gestión cerca del Presidente

Le pide que ponga de acuerdo la Constitución de Cuba con la ley de nacionalización del trabajo, dando a los cubanos nacionalizados todos los derechos que deben tener

Habana, Septiembre 19 de 1935.
Coronel Dr. Carlos Mendieta y Montefur.
Presente.
Honorable Coronel:

Esta Asociación, interada totalmente por cubanos, en nombre de millares de ciudadanos que claman por justicia, se dirige no al Presidente Provisional de la República, sino al esclarecido patriota que primero en la Guerra de Independencia, más tarde en los altos cargos que desempeñara desde la proclamación de la República y, finalmente, en las luchas que culminaron con la pasada Revolución, dió pruebas indiscutibles de sus altas virtudes cívicas.

El propósito que nos mueve, es el de señalarle un hecho de la más grande trascendencia para los destinos de la Patria, como es el de la injusta postergación de una numerosa faro de cubanos, por consecuencia de la Ley de Nacionalización del Trabajo.

La Ley Constitucional vigente garantiza la igualdad de todos los cubanos ante la Ley, afirmando que «la República no reconoce fueros ni privilegios de persona, de clase ni de sexo», y expresando en otra de sus disposiciones que «el trabajo será ejercido preferentemente por cubanos nativos o naturalizados». En cambio, la Ley Provisional de Nacionalización del Trabajo no sólo desconoce tan elementales principios de igualdad, en los que tiene que fundarse todo Estado democrático sino que comete una mayor injusticia al equiparar al cubano nacionalizado con el extranjero. Esta contradicción tan evidente entre la Ley de Nacionalización del Trabajo y la Carta Fundamental, constituye una seria amenaza para la estabilidad de la Nación, porque su mantenimiento lleva implícito el principio de que una ley ordinaria podría impunemente violar los dogmas fundamentales del Estado: y a ello se oponen la razón, la justicia y el derecho.

La Ley de Nacionalización del Trabajo, en cuanto priva de éste a los cubanos nacionalizados, pugna con la igualdad ante la Ley, proclamada por la Constitución, careciendo por tanto, de vigor, a tenor de lo preceptuado en la tercera de las Disposiciones Generales de ésta; y el Poder Ejecutivo, cumpliendo la elevada misión que le está confiada, no debe aplazar por más tiempo la solución del problema creado, porque ello sería contraer una grave responsabilidad ante la Historia, no sólo por las consecuencias que acarrea la división en castas de los cubanos, sino porque la negación de un derecho amparado por la Ley Fundamental equivaldría a permitir una expoliación.

Honorable Coronel Mendieta: La Constitución representa un pacto de honor entre el gobernante y los ciudadanos: si éstos violan sus mandatos el peso de la Ley cae sobre ellos, y si es el gobernante quien los infringe, la Historia es, cuando no el pueblo mismo, quien se lo demanda. El derrocamiento de la pasada tiranía es prueba evidente de ello.

Tres Secretarios del Trabajo, en diferentes épocas, han propuesto las necesarias reformas a la Ley Provisional de Nacionalización, y parece que aún no ha sido posible llegar a su discusión. Esta Asociación se permite sugerir que tan vital problema no es de aquéllos que, como el pago de la Deuda de Obras Públicas y la aplicación de la pena de muerte impuesta por los Tribunales de Sanciones aconsejen esperar a la constitución de un Gobierno elegido directamente por el pueblo para su solución. Respecto de éstos, la propia Ley Fundamental determina que ellos han de aplazarse hasta la reunión de la Asamblea Constituyente; y aunque los mismos hubiera podido disponerse en cuanto a la Ley de Nacionalización del Trabajo, no obstante proclamarse ante el mundo civilizado que en Cuba existen dos categorías de ciudadanos y no la igualdad ante la Ley, sin duda se habría consumado un desacato, pero se habría salvado el principio constitucional. Ahora, por el contrario, se juntan los dos males, pues a la humillación del ciudadano se une la violación de la Carta Fundamental.

Considere, Coronel Mendieta, la situación desesperada de los cubanos nacionalizados: en su patria adoptiva se les niega, a ellos y a sus mujeres y a sus hijos cubanos, el derecho a subsistir; en la de su origen se les niega también ese derecho, y con justicia, por haber renunciado a antigua ciudadanía, para entrar a formar parte de la Nación Cubana. Esos ciudadanos, con sus mujeres e hijos nacidos en esta tierra, ¿a dónde de habrán de ir a ganar el sustento? ¿Tendrán que morir de inanición por las calles de la República, o en las cárceles? ¿O tendrán que apelar, convertidos en ciudadanos sin patria, a la Liga de las Naciones, para que se les indique a dónde deben dirigirse?

Admiradores de sus virtudes cívicas, Coronel Mendieta, nos permitimos expresarnos con la sinceridad que corresponde a ciudadanos de un pueblo libre: hemos señalado la responsabilidad que su Gobierno asumirá ante la Historia, con el aplazamiento de la solución de este problema; creemos haber cumplido con ello nuestro deber de ciudadanos, y confiamos en que el Gobierno, oyendo nuestra justa petición, seguirá la ruta que la Constitución y la Justicia le han trazado, porque este Gobierno es el producto de una revolución, y ésta sólo se prestigia con el respeto a la Justicia y a la Constitución.

Respetuosamente.
**ASOCIACION PARA LA DEFENSA DE LOS DERECHOS CIUDADANOS**
(fdo.) Luciano J. Peyró,

## Mil millones ya ha gastado Italia en preparar la guerra

Se ha erogado un nuevo crédito de dos mil quinientos millones, según se publicó en la Gaceta

ROMA, septiembre 23. (AP.).—En la edición de hoy de la «Gaceta Oficial» publícase un decreto erogando unu crédito de 2,500.000,000 de liras, de las cuales se invertirán 1,000 millones por el Ministerio de las colonias, 150.000,000 por el de Marina, 50,000.000 por el de la Guerra y 300.000,000 por el de Aeronáutica. Ya con anterioridad Italia ha gastado 1,000.000,000 en cuestiones concernientes a la preparación de la guerra en Etiopía. En total se invertirán en esta campaña otras cantidades no menos importantes. Las erogaciones hechas hasta ahora significan el 12 por ciento de los ingresos generales del Estado italiano, durante 1934.

Se ha llegado, por estos índices, al convencimiento de que nada habrá ya de detener al Duce en sus empeños militares contra Abisinia, que se conceptúan como una expedición colonial meramente, y no como una guerra extranjera.

## Fracasó Campbell Black en su 'raid' de Londres al Cabo

El aparato se estrelló contra una estación de ferrocarril. El aviador saltó en paracaídas

MARTUM, Sudán Anglo-Egipcio, sept. 23. (AP).—El avión en que el capitán Tom Campbell Black intentaba realizar un vuelo de Londres a El Cabo, se estrelló en las cercanías de Kabushia, estación del ferrocarril situada a 130 millas al occidente del Kartum, ayer por la mañana. El aviador se arrojó de la máquina con un paracaídas, no sucediéndole nada.

Campbell-Black fué triunfador en el Derby aéreo de Londres a Melbourne, y ahora intentaba un vuelo de ida y vuelta a El Cabo.

## Decretada la huelga de los mineros en los Estados Unidos

De generalizarse el movimiento a los 26 Estados del Atlántico, paralizaría a 400,000 hombres

WASHINGTON, septiembre 23. (A. P.)—Se está tratando de llegar a una transacción con el fin de evitar la completa paralización de las hulleras bituminosas de 26 estados de la federación, sin que hasta el momento existan posibilidades de un arreglo Después de mucho regatear, se ha llegado a un punto en el cual las diferencias entre las proposiciones de unos y otros se ciñen a medio centavo por tonelada.

El movimiento afectaría en total a unos 400,000 mineros. Las orden de paro venció anoche de madrugada en la región de los Apalaches. En estos momentos se encuentra negociando una Comisión de nueve mineros y nueve empresarios de minas, buscándose una solución adecuada. A las dos de la tarde, cuando se reunieron por primera vez, no existía la menor posibilidad de cerrar un pacto.

Se encuentran trabajando algunas minas en Kentucky e Illinois, que no han sido afectadas por el mismo régimen de contratos del trabajo. Las minas de Pennsylvania, West Virginia, Ohio, Indiana, Tenneesseè, Virginia, Alabama y de los estados del Oeste se encuentran totalmente paralizadas, según declaró Phillip Murray, vicepresidente de los «Mineros Unidos de América».

No hay posibilidades de carestía de carbón, ya que hasta el 7 de septiembre, según se ha consignado por los funcionarios del Gobierno, había 43.000,000 de toneladas, provisión para 53 días.

En los centros oficiales, empero, se cree que esto no da lugar a que no se tenga cierto pesimismo, por las dificultades que hay en el transporte.

No olvide usted que HOY martes 24 reaparece EL ENEMIGO PUBLICO Nº 1 suplemento humorístico con que AVANCE obsequia a sus lectores los martes, por los mismos 3 centavos de siempre. Recuerde usted, pues, que AVANCE lo obsequiará a usted hoy MARTES 24 con EL ENEMIGO PUBLICO Nº 1

## El actor Dewolf Hopper murió en Kansas City

Estaba hablando de base ball cuando sufrió un colapso. Había hablado por radio horas antes

KANSAS CITY, sept. 23. (AP).—Dewolf Hopper falleció hoy hablando de baseball, a consecuencia de una lesión cardíaca en un hospital de esta ciudad, después de despedir a su médico con el objeto de enterarse de las últimas noticias deportivas.

El famoso actor, que en vida contrajo nupcias seis veces, dijo al médico que le asistía, esta noche: «Dé una vuelta por ahí mientras me entero de lo que hicieron los Cardenales».

En Oakland, California, su sexta esposa, Mrs. Lilian Glaser Hopper, cantante, manifestó que la muerte del actor había destruído los planes que abrigaba el extinto para dedicarse al cinematógrafo.

La esposa hará el viaje a esta ciudad en aeroplano y acompañará el cadáver a New York, donde será incinerado.

Fiel a la tradición de un artista, Hopper se presentó ayer en una estación de radio para hacer su trasmisión semanal con la Kansas City Symphony, aunque claramente denotaba hallarse en mal estado de salud. Los amigos le convencieron, después de la trasmisión, de que debía ingresar en un hospital.

## Sumario de esta edición


| | |
|---|---|
| Anuncios Clasificados | 18-19-20-21 |
| Cables | 22 |
| Cables de España | 13 |
| Cartel del Día. (Teatros y Cines) | 6 |
| Católica. (Cultos para mañana e información general) | 8 |
| Centro de la Propiedad | 3 |
| Columna Editorial | 3 |
| Comunicaciones | 12 |
| Consejo de Estado | 3 |
| Crónica Habanera | 5-7-9 |
| Crucigramas | 4 |
| Defunciones | 5 |
| Escenario y Pantalla. (Crítica) | 6 |
| Gacetillas | 6-8 |
| Guanabacoa al Día | 17 |
| Habaneras | 4 |
| Hacienda | 10 |
| Información General de Provincias | 16 |
| Matanceras | 4 |
| Mercantil | 11 |
| Municipio | 10 |
| Noticias de los Juzgados de Primera Instancia.—(Vida Civil) | 10 |
| Obras Públicas | 10 |
| Palacio | 9 |
| Pasajeros por la Vía Aérea | 18 |
| Pasatiempos | 19 |
| Policía | 2 |
| Política | 17 |
| Puerto | 18 |
| Sanidad | 10 |
| Secretaría de Comercio | 2 |
| Secretaría de Estado | 10 |
| Secretaría del Trabajo | 2 |
| Sociedades Españolas | 8 |
| Sports | 14-15 |
| Telegramas del Interior | 17 |
| Tribunales | 10 |
| Universidad | 18 |
| Viboreñas | 8 |
| LECTURAS: | |
| Actualidad Internacional. (Por J. L. M.) | 22 |
| Asia 1935. (Por M. Emile Schreiber) | 12 |
| Al Margen de la Historia La Belleza en la Historia | 4 |
| A Través de la Vida. (Por Héctor de Saavedra) | 4 |
| Armonías. (Por Gustavo E. Urrutia) | 4 |
| Bromas y Veras. (Por Joaquín Aristigueta) | 12 |
| Carta de Suiza | 12 |
| De Día en Día. (Por Tartarín de Tarascón) | 12 |
| Del Conde de París al Duque de Montpensier. (Por José Aixalá) | 13 |
| El Cuento de Hoy | 9 |
| El Tesoro del Pirata | 21 |
| La Ciencia Social en las Escuelas Secundarias. (Por Roberto Agramonte) | 12 |
| La Riqueza Máxima. (Por XX) | 13 |
| Nuestra Conciencia Económica | 3 |
| Por qué Italia Rechazó el Plan de los Cinco. (Por Paolo Nicolai) | 22 |
| Vida Mundial. (Por Tiburcio Castañeda) | 12 |


## Lo que su hijo desea

Distracción sana, como la que ofrecen las historietas cómicas en colores, es lo que su hijo desea.

Las páginas humorísticas le remozan el espíritu y le hacen amar más la vida, llevándolo inclusive a conducirse de una manera más humana, más franca y más cordial.

Consciente de ello el DIARIO DE LA MARINA, ha determinado brindar a sus pequeños lectores suplementos de muñecos dos veces por semana, los jueves y domingos.

Suscríbase hoy mismo por el teléfono M-7911 y obtendrá el mejor periódico de Cuba—el único que tiene suplemento en rotograbado—por un precio realmente insignificante, al alcance de cualquier bolsillo: $1.20 al mes.

Mañana, miércoles, saldrá al mediodía
¡alerta!
Diario informativo y de orientación
AL SERVICIO DEL PUEBLO
Director Técnico: RICARDO VILLARES
Director Político: JORGE FERNANDEZ DE CASTRO
Apoderado General: DR. ARISTIDES PEREZ ANDREU

LIDER DE LAS GENUINAS CLASES TRABAJADORAS
CONTRA LOS AGITADORES DE OFICIO

AL ALCANCE DE TODAS LAS MENTES Y DE TODOS LOS BOLSILLOS

## De las conversaciones de Francia e Inglaterra se deduce que actuarán juntas en el caso Italo-Etiópico

Hora y media estuvieron conferenciando los Premieres de ambas potencias y a juicio de los Círculos Británicos, «fué satisfactoria», no obstante el silencio guardado

INEBRA, septiembre 23. (AP.)—La conversación que sostuvieron hoy el primer ministro francés Louis Laval y el ministro británico de Asuntos de la Liga de las Naciones, duró hora y media, y a juicio de los círculos británicos fué «muy satisfactoria» por cuanto «en ella se reiteró el mutuo deseo de Francia y de la Gran Bretaña de actuar juntas en este crítico momento»

Los miembros de la delegación británica guardaron silencio acerca de si ese propósito de «atcuar juntas» significa que Francia e Inglaterra combinaran sus escuadras en el caso de que se haga preciso imponer sanciones a Italia.

Existe gran interés con motivo de los consejos de ministros que se celebrarán mañana en Roma y Londres, y se cree que la subcomisión de la Liga no elevará su informe al consejo de la Sociedad de las Naciones hasta después de efectuadas las dos reuniones citadas.

E.C.D. 2016

# BERUFF MENDIETA QUIERE QUE EN CUBA SOLO SE PUEDA LLAMAR MANTECA A LA OBTENIDA DEL CERDO


## DIARIO DE LA MARINA

Fundado en 1832
Dirigido hasta 1919 por D. Nicolás Rivero y Muñiz.
Oficinas y Talleres: Prado 103. Habana.—Representante en New York, Joshuá B. Powers Inc. 220 E. 42nd. St.
Director actual: José I. Rivero.

Editado por la C.a DIARIO DE LA MARINA (S. A.) cuyo programa consiste «en la defensa de los intereses generales y permanentes de la Nación cubana, de los especiales de la Colonia española establecida en la misma y de la unión y armonía entre los diversos elementos que conviven en el país». Art. 1º de los Estatutos.

Teléfonos del Diario

| | |
|---|---|
| Dirección | M 3577 |
| Administración | M 7911 |
| Suscripciones | M 7911 |
| Quejas | M 7911 |
| Clasificados | A 3333 |
| Jefe Redacción | A 3205 |
| Redacción | M 7912 |
| Sports | M 7912 |
| Ag Guanabacoa | XO 1584 |

PRECIOS DE SUSCRIPCION AL «DIARIO DE LA MARINA»

| Habana y Provincias | |
|---|---|
| Mes | $ 1.20 |
| Trimestre | 3.25 |
| Semestre | 6.25 |
| Año | 12.00 |
| **Extranjero** | |
| Trimestre | $ 4.25 |
| Semestre | 8.00 |
| Año | 15.00 |
| **Edición Dominical (Para el extranjero solamente)** | |
| Semestre | $ 3.00 |
| Año | 5.00 |

Inscripto según la ley No. 82, resolución No. 32, de 17 de agosto de 1933.


## ARMONIAS

Por GUSTAVO E URRUTIA

### FRUTO Y SEMILLA

SI «la revolución es fuente ubérrima de derecho» como acertadamente afirma el doctor Alberto Blanco, también es cierto que de los dos años de dictadura provisional revolucionaria ejercitada sin tregua por nuestros gobiernos de facto, debió, o siquiera pudo surgir una organización revolucionaria del Estado y una conciencia colectiva revolucionaria de mayoría, en vez de hallarnos, como nos hallamos, con meras intuiciones revolucionarias como en la época de lucha contra el machadato. Sabemos que lo heredado es malo y que debemos desecharlo, pero no sabemos qué cosa poner en su lugar.

Dos modos había de formar esa conciencia revolucionaria en lo que ha durado nuestra dictadura revolucionaria postmachadista: bien por la lección teórica, o sea el adoctrinamiento de las masas; o bien por la lección de los hechos, es decir, por la creación y puesta en práctica de instituciones revolucionarias organizadas revolucionariamente.

Un ejemplo elocuente de esta siembra práctica de instituciones revolucionarias es la Ley de Nacionalización del Trabajo—la llamada «Ley del 50 por Ciento»—que ha prendido en la conciencia de unos para defenderla y de otros para combatirla, pero que es una insigne preocupación pública.

Sobre la Ley del 50 por Ciento como eje, se podría librar hoy mismo una campaña presidencial en Cuba. La Ley de Sindicalización del Trabajo, si una organización congruente del Estado la hiciera viable y provechosa, también podría mover grandes núcleos de opinión. Lo mismo reza con otros ensayos esporádicos, desarticulados e ineficaces que hemos visto nacer y morir fugazmente en la epilepsia revolucionaria.

Con un pueblo en posesión de reales y verdaderas conquistas revolucionarias implantadas por la dictadura que él mismo se diera, como es el caso en la referencia del doctor Blanco a España y Alemania; o con un pueblo siquiera aleccionado mentalmente, nuestros gobiernos de facto se habrían visto constreñidos a convocar a elecciones para una convención constituyente, a fin de obtener la decisión soberana en pro o en contra de las novedades revolucionarias que estarían gravitando sobre la conciencia popular. Tales gobiernos de facto no hubieran tenido ambiente para convocar a meras elecciones generales dentro del mismo régimen obsoleto y derrocado que dió lugar a la insurrección. Se habría producido una reacción formidable.

Pero, como acontece precisamente lo contrario; como no existe el hecho revolucionario ni la conciencia revolucionaria; como sólo sentimos intuiciones revolucionarias, el actual gobierno de facto, animado por estímulos que no me incumbe analizar hoy, convoca al pueblo sencillamente para entregarle el Poder en la forma tradicional; por elecciones generales; como si este gobierno fuese también electivo; como si sus actos hubiesen tenido el respaldo de la soberanía popular. Como que, en realidad, no se ha consumado el hecho revolucionario.

Porque todo está igual es por lo que el pueblo contempla sin emoción que un gobierno de facto se lave las manos como Pilatos y le deje la responsabilidad de darse a sí mismo una «revolución congresista», —por modificación constitucional— si es que siente demasiado prurito revolucionario.

De aquí que las postulaciones para representantes y senadores se están haciendo sin el menor miramiento a las difíciles cualificaciones técnicas y políticas que exige la alta misión del constituyente, y más aún si se ha de producir una Constitución revolucionaria. ¿Para qué? ¿Respondiendo a qué hechos o qué mentalidad?

Como no tenemos en planta ningún tema electoral nuevo ni viejo; ningún hecho o ideal realmente popular que nos anime, las designaciones vienen sin un pensamiento para la materia constitucional y sin consideración a un programa de legislación siquiera rutinario para cuya realización los congresistas necesitarán poseer determinadas capacidades. No es dudoso que esta siembra nos dé un fruto tan pobre como el que nos predice el doctor Blanco en su esclarecida «Perspectiva Constitucional».

Pero todo ello no es más que consecuencia de aciagos antecedentes e imperativos históricos. Las causas de que en dos angustiosos años de dictadura revolucionaria no hayamos tenido revolución ideológica ni de hecho, tampoco puedo explicarla en estos límites, aunque cabe recordar que no soy el primero ni el único que en otras ocasiones las ha consignado.

De semejante oquedad revolucionaria no puede esperarse que surja la estructuración jurídica de nuestra Revolución, fenómeno más complejo y difícil todavía que su realización factual.

Este magno problema no admite, pues sino dos soluciones de avance originadas en actitudes divergentes:

a.—La reinstauración violenta de una nueva dictadura provisional revolucionaria, y

b.—La elaboración pacífica de una conciencia popular genuina y activamente revolucionaria, capaz de llegar a dotarse, como en España, de una estructuración jurídica revolucionaria del Estado, sin perjuicio de cuantas rectificaciones radicales puedan suscitarse después.

El repudio de unas elecciones antes de tener formada la conciencia popular revolucionaria, aunque tales elecciones fueren para la Constituyente, y el designio de conquistar por la fuerza el Poder para modelar desde allí la conciencia pública y familiarizarla con las nuevas instituciones antes de consagrarlas en la Constitución, es el ideal de nuestros sectores rebeldes que se mantienen retraídos. Como no tengo noción de la viabilidad de los planes de violencia, ni los discuto ni los acato.

La solución que me parece más racional, por ahora, es la electoral, a pesar de todos los defectos jurídicos y políticos que consigna con tan difícil sencillez el inteligente catedrático a quien estoy comentando; solución emanada de la vacuidad revolucionaria de los gobiernos de facto nacidos de la dictadura postmachadista; fórmula de lenta y difícil elaboración evolutiva para alcanzar al fin la Revolución que venga a armonizar nuestra actividad política con nuestra realidad económica; que sustituya el individualismo político consagrado en la vieja Constitución del 901 por un régimen compatible con el colectivismo económico que está rigiendo al mundo.

Fuera de los misterios de una insurrección que desconozco, no veo más camino que el de introducirnos los revolucionarios en el régimen inocuo que se avecina, y en su seno adoctrinar a las masas, irles ganando reivindicaciones legislativas, lograr que éstas se practiquen y consolidar en ideales revolucionarios las meras intuiciones de nuestros **elementos de revolución.**

¿Se han malogrado, entonces, los sacrificios del machadato y las experiencias posteriores? No, por cierto. Han servido para exacerbar esas intuiciones revolucionarias y para madurar la crisis. Sólo hay que romper la inercia, por la vía legal, que es en estos tiempos la única expedita. Esto es mejor que suicidarse o rendirse.

Felicitamos una vez más al doctor Alberto Blanco por haber proyectado las luces de su erudición sobre este opaco problema.

## Una manifestación de duelo el sepelio de A. Ramírez Sala

Se le rindieron los honores propios de su jerarquía militar. Duelo en todo Camagüey

CAMAGÜEY, septiembre 23. DIARIO, Habana.—Esta tarde se efectuó el sepelio del Director de la Renta de Lotería, doctor Adalberto Ramírez Sala, constituyendo el triste acto una sentida manifestación de duelo. Eran numerosos los carros que figuraban en el fúnebre cortejo conduciendo ofrendas florales. Asistieron la Banda de Música del Regimiento «Agramonte», todos los miembros del Cuerpo de Policía, la carroza—que escoltaban oficiales del Ejército—; la Plana Mayor del Regimiento «Agramonte», y un enorme acompañamiento popular que ocupaba varias cuadras. Camagüey dió pruebas del gran aprecio y consideración que le guardaba a su hijo Ramírez Sala.

Una compañía del Ejército le rindió los honores militares correspondientes, dado su grado de teniente activo de la Reserva.

De esa capital vinieron el teniente Aguilera y el capitán Belisario Hernández en representación del Presidente de la República y del coronel Batista; numerosos altos empleados de la Renta de Lotería y de otras dependencias del Estado, así como el Director del Trabajo, señor Rivero Muñiz, que ostentaba la representación del Secretario del ramo doctor Emilio Gaspar Rodríguez.—**Hernández**, Corresponsal.

# ARRESTADO UNO DE LOS PRESUNTOS AUTORES DE UN ASALTO

## En la Judicial se quiso suicidar una joven detenido

En vez de tomar la pluma para firmar, ingirió una cantidad de la tinta que había en el tintero

En la noche del domingo próximo pasado, el agente de la Policía Judicial, Guillermo David, procedió al arresto de María Fuentes, de 30 años y vecina de San Pedro número 22, por haberla sorprendido cuando en la Academia de Bailes, denominada «Raito», sita en Neptuno 4, le hurtaba a su compañero de orgía el dinero en billetes que tenía en el bolsillo del pantalón.

Con tal motivo el agente David, procedió a conducir a María Fuentes y a su compaero que dijo nombrarse Federico de la Llama y Averhoff, comisionista, de 44 años y vecino de Lamparilla número 72, a la Jefatura de la Policía Judicial, donde se le practicó un registro en las ropas a la Fuentes, ocupándosele oculto en la blusa varios billetes de a peso y una petaca, con cantidades de dinero fraccionarias que recibía del cambio de la bebida que ingerían.

Al hacer sus descargos la Fuentes, ante el Sub-inspector Gumersindo Sáez, se negó a declarar, manifestando que su abogado se encargaría de ello, por lo que el Sub-inspector Sáez, le entregó el acta para que la firmara, y en lugar de tomar del escritorio la pluma, se apoderó del tintero ingiriesndo una pequeña cantidad de tinta, no lograndolo ingerirla toda por la pronta intervención con que actuaron el Sub-inspector y agentes de guardia.

Conducida al Primer Centro de Socorro la doctora Pozo, la asistió de síntomas de intoxicación de carácter grave. Ya en el mencionado centro benéfico la Fuentes, se safó de las amarras que la aprisionaban en la silla y dirigiéndose al patio en donde hay un depósito de botellas, se apoderó de algunas de éstas, arrojándolas a cuantas personas se encontraban presentes, generalizando con tal motivo un fuerte escándalo.

La doctora Pozo y el alumno Arnolds, dada a la gran excitación nerviosa de que fué presa la Fuentes y el estado de que se hallaba, la trasladaron al Hospital Calixto García, siendo recluída en la Sala de Penados.

### BARBERO DETENDO

Por estar reclamado en el juicio que se le sigue por un delito de estafa, fué arrestado ayer por la policía el barbero Salvador Estrada Díaz, vecino de Paseo de Martí 117. Ingresó en el Vivac.

## LA POLICIA SEGUIA HACE YA TIEMPO SUS HUELLAS, HASTA QUE PUDO ECHARLE EL GUANTE

En la mañana de hoy será presentado al Tribunal de Urgencia. Se le ocupó una pistola con muchas balas. Por ese mismo asunto se encuentra encarcelado otro hombre

Los vigilantes Llorente y Forre, a las órdenes del capitán Gómez, al mando de la Primera Estación, detuvieron anoche al estudiante Juan Mederos Carrión, de 22 años de edad y vecino de 19 número 400, en el Vedado, por estimársele sea uno de los individuos que el 20 de febrero último, asaltó el bar «Franco» situado en la esquina de Lamparilla y Monserrate y en cuyo hecho resultó herido de gravedad el teniente Iamón Becerra.

Una vez en la Estación, por disposición del capitán Gómez, se realizó un registro en el domicilio del detenido donde se le ocupó una pistola calibre 32 con dos peines cargados, más 38 cápsulas para dicha arma.

En la mañana de hoy el acusado será puesto a disposición del Tribunal de Urgencia número 2, que conoce de estos hechos y por el cual se encuentra detenido otro individuo.

## Consumado el robo de tres mil seiscientos pesos, el ladrón enterró la caja donde guardaban esa cantidad

En el garage, debajo de unas gomas, estaba la caja muy bien tapada. En el Gabinete de Identificación empezaron a comprobar las huellas. Mucha reserva en la Judicial

En el Juzgado de Instrucción de la Sección Quinta se ha radicado una importante causa por el delito de hurto cualificado por el grave abuso de confianza contra Pablo Pérez Hernández o Alberto Hernández Gonzáles o Pedro Pablo Hernández (a) «Llillo» o «Llullo», vecino de Martí 191, en Regla, y Brualio Lugo, acusados ambos de la sustracción de una caja de metal, de la propiedad del señor Cándido García Alvarez, propitario del garage «El Yale», de la Calzada de Luyanó número 259, y de donde se llevaron la cantidad de 3.600 pesos en efectivo.

El Juez, doctor López Centellas, dispuso que los agentes de la Policía Judicial practicaran una amplia investigación, y el supervisor de ese Cuerpo, comandante José I. Alvarez, de acuerdo con el inspector jefe del Personal, señor Julio Moreno Coll, designó a los activos agentes Andrés Espinosa y Ramón Roldán, los que comenzaron inmediatamente a actua, logrando, después de innumerables pesquisas, conocer que el acusado Pablo Pérez Hernández no era otro que un peligroso y hábil delincuente que cumplió condena en el Presidio Modelo por el delito de robo y otra condena en la cárcel de esta ciudad por estafa.

OCUPADA LA CAJA—El agente Roldán, al practicar un minucioso registro en el garage, logró descubrir que el Pérez Hernández, después de sustraer la caja con el dinero, la introdujo debajo de una caseta, tapándola con gomas viejas para ocultarla Inmediatamente el referido agente la entregó al Juzgado siendo enviada al Laboratorio de Identificación Nacional por haber comprobado el propio agente con una lupa, que en la misma existen huellas digitales que darán la clave de este hecho.

OTRAS PRUEBAS.—Los agentes Espinosa y Roldán Capaz, han logrado encontrar varios testigos, entre ellos un lechero que vió cuando el acusado Pérez Hernández sustraía la caja del lugar en que la había guardado el perjudicado.

BUSCAN EL DINERO.—En otras investigaciones comenzadas ayer por la tarde, los agentes siguen de cerca a un individuo de pésimos antecedentes que según sus noticias se le vió la noche del hecho merodear por aquellos alrededores, inclusive que conversó con el acusado «Llillo».

CON EXCLUSION DE FIANZA.—Dada la índole del delito cometido por los acusados, es seguro que el doctor López Centellas dicte auto de procesamiento excluyéndolos de toda fianza, toda vez que ambos eran empleados del garage, teniendo a su sitada para cometer el hecho üci custodia la caja contadora y abusaron de la confianza en ellos depositada para cometer el hecho impunemente.

DONDE ESTA EL DINERO.—Los agentes Roldán Capaz y Epinosa, en las últimas horas de la noche de ayer han tenido confidencias del lugar donde Pérez Hernández, después de abandonar el trabajo, se dirigió y enterró el dinero sustraído, pero guardan absoluta reserva en este extremo, ya que parece que existen otras personas comprometidas en este hecho. La casa donde se supone está el dinero es estrechamente vigilada por las autoridades.

## Ha sido detenido un asegurador que estaba en rebeldía

Encarcelada una mujer que tenía intimidad con el que mató al asiático en Regla

**Consuelo Martínez Bacallao, la joven amante de Rubén Chiong, a la que se acusa de cómplice del mismo en el asesinato del comerciante asiático Francisco Chilan, en Regla. La joven Martínez Bacallao fué detenida por la Policía Secreta, ayer, y fué presentada al juez de instrucción de Regla, Dr. Cuervo Navarro.**

Manuel Gallo Pérez, vecino de San Rafael 250, procesado por el juzgado de instrucción de la Sección Quinta, en causa por estafa, fué arrestado ayer por los detectives de la Policía Secreta Nacional, G. Galguera y C. Laurent, ya que se encontraba rebelde en dicho proceso. Gallo Pérez fungía de director de la asociación de seguros «English Confederation», establecida en Malecón número 54, y se le tiene señalada fianza de cinco mil pesos para gozar de libertad provisional, siendo recluído en la Cárcel habanera por no haber podido prestar aquélla.

DETENIDA CONSUELO MARTINEZ BACALLAO.—El detective de la Policía Secreta Nacional, Celestino Alfonso, detuvo ayer a Consuelo Martínez Bacallao, de Estrella 221, amante de Rubén Chiong, procesado en la causa que se sigue por asesinato de Francisco Chilan, en Regla, por estimársele cómplice del hecho, ya que ocultó en su escaparate prendas de vestir de Chiong, entre las que aparecen un pantalón de franela color crema y un par de zapatos, que fueron ocupados por el detective Alfonso y remitidos al director del Gabinete Nacional de Identificación, Dr. Israel Castellanos, el que ha emitido informe en el sentido de que dichas prendas tienen manchas de sangre humana. Consuelo fué presentada ante el juez de instrucción de Regla, Dr. Antonio Cuervo Navarro, presentando, también, Alfonso lo ocupado y el informe relativo a sus actuaciones.

ROBO EN UNA CASA DEL VEDADO POR MIL PESOS.—El doctor Laureano Falla Alvarez, médico cirujano, residente en calle C y 25, en el Vedado, participó al oficial de guardia de la Policía Secreta, subinspector Oscar González, que el día 22 del actual, domingo, al regresar a su domicilio, notó que le habían robado, pudiendo comprobar que le habían sustraído prendas por la suma de mil pesos, en la que se considera perjudicado. El comandante Eugenio Menéndez, jefe de la Secreta, ha comisionado a uno de sus más sagaces detectives, especializado en el descubrimiento de hechos de esta naturaleza, para la investigación.

ACUSADO JOSE BON (a) «EL LARGO».—Arrestó ayer el detective de la Secreta, José Sobrado, a Juan Luis Cárdenas Vázquez, vecino de Obispo 22, ya que al practicarle un registro le ocupó un papelillo de morfina y una jeringuilla y su aguja. Como Juan Luis dijo que la droga le era suministrada por un asiático conocido por «El Largo», pudo comprobar Sobrado que el sujeto en cuestión no es otro que José Bon o Manuel Chion o Antonio Chong o Chang, de San José 23, altos, conocido expendedor de drogas que ha cumplido diversas penas por ese delito.

ARRESTADO EN LA CIUDAD DE GIBARA.—Los detectives Carlos Rodríguez y José Rivero con instrucciones del comandante Eugenio Menéndez, jefe de la Policía Secreta, detuvieron en la ciudad de Gibara, en Oriente a Felipe Ferrer Escalona, de Independencia entre Cabada y Agramonte, en dicha población, por ser el mismo que se encuentra reclamado por el juez de instrucción de la Sección Segundo en causa por estafa, siendo remitido a la Cárcel habanera a disposición de dicha autoridad judicial.

## Protestan los empresarios de Cines del proyecto de Decreto-Ley creando nuevos impuestos o contribuciones

En tal sentido elevan al Presidente de la República una amplia exposición consignando los motivos que les obligan. La difícil situción de los artistas y autores teatrales

El doctor Carlos E. Botta, Presidente de la Unión Nacional de Empresarios de Cines, ha dirigido al señor Presidente de la República un telegrama y una exposición sobre el proyectado auxilio económico a los artistas y autores teatrales cubanos. Dicen así:

Septiembre 21 de 1935.

Honorable señor Presidente de la República.

Palacio Presidencial.

Nuevamente rogamos oiga Unión Nacional Empresarios acerca proyecto ley Protección Teatro Cubano para evitar injusticia de pagar empresarios cines sosteniendo dichos teatros como si fueran victimarios autores y artistas. —**Doctor Botta**, Presidente Unión Nacional Empresarios.

Este mismo telegrama se le ha pasado a los señores Secretarios de Educación, Trabajo y Hacienda.

**Exposición de la Unión Nacional de Empresarios sobre el proyectado auxilio económico a los artistas y autores teatrales cubanos**

Nuevamente la Unión de Empresarios de Cuba se dirige al Honorable señor Presidente de la República, a las autoridades de su Gobierno y a la opinión pública, en general, para exponer sus puntos de vista sobre la legislación excepcional que se proyecta en beneficio de los autores y artistas del teatro cubano.

Al hacerlo, quiere dejar constancia, en primer término, de su buen deseo y de su voluntad cooperadora al interés de la clase a quien se desea favorecer; pero quiere, sobre todo, señalar la injusticia y arbitrariedad del proyecto aludido, por el que se pretende hacer recaer sobre sus hombros la carga onerosa de nuevos impuestos o de contribuciones exigidas, en una u otra forma, para la protección o ayuda de los mencionados autores y artistas.

Llama la atención sobre todo, que semejante finalidad de tutela por parte del Estado se haga recaer sobre una clase de individuos o de empresarios que, en ningún aspecto, son responsables de la situación precaria, del abandono o de la despreocupación en que se encuentre o haya sido tenida, hasta ahora, la clase a la que se desea favorecer.

Esa situación pretende remediarse a costa de los componentes de esta Asociación en cuanto los mismos dedican sus actividades a la industria cinematográfica, en diversas formas, no ya como exhibidores de películas, sino como distribuidores, o meramente como auxiliares de dicha industria, al amparo de la cual viven miles y miles de familias cubanas sobre las cuales, en definitiva, recaería—por repercusión característica en todo impuesto—el gravamen que se implantara.

No parece lógico ni razonable que el Estado cree impuestos que no van a engrosar sus fondos propios, sino a servir de base económica para el sostenimiento de una asociación particular, o de los individuos adscriptos a ella.

Si el Estado desea comprender en su acción tutelar a los artistas de que se trata, y aun favorecer su labor, propendiendo al engrandecimiento del Teatro Cubano, en su esencial contenido, en lo que constituye su médula, cual es la realización por los autores y la representación o ejecución por losartistas de las obras propias de ese teatro, haciéndolas cada día más del gusto del público y más dignas de la crítica favorable, en todo el mundo, bien puede preparar, abonar y lograr ese desideratum, creando, como institución nacional, ese teatro, dotándolo de todos los elementos necesarios para su estabilidad y su progreso, construyendo el edificio apropiado para sus representaciones, dando vida y calor a las entidades u organismos, oficiales o no, capaces de mantener en Cuba el arte de la declamación y de otorgar a autores y artistas todos los medios adecuados y conducentes, a los fines que se pretenden.

Los empresarios de cines de Cuba, integrantes de esta Unión y cuantos viven al amparo de ellos o por razón del espectáculo que mantienen, no pueden aparecer ante el país como los victimarios de otra clase afín, de suerte tal que las necesidades de ésta o sus quebrantos en cualquier forma hayan de ser remediados por aquélla.

Bastante contribuye esta Unión, representada por sus componentes, al sostenimiento de los gastos públicos, ya por los impuestos de carácter nacional que vienen obligados a satisfacer, ya por los de carácter municipal que también las leyes exigen y pagan so pena de fuertes sanciones, inclusive la del cierre de sus establecimientos si el arbitrio no es satisfecho previamente.

¿Por qué han de ser los empresarios de cinematógrafos los responsables de la situación desfavorable en que se encuentren los autores y artistas cubanos? ¿Qué razón justifica el que la protección que haya de otorgárseles haya de hacerse a costa de los empresarios de cinematógrafos? ¿Qué culpa tienen éstos de la desfavorable situación por que atraviesen aquéllos?

Tan cubanos son unos como los otros, mucho más numerosos los que se dedican o viven de la industria cinematográfica que los que libran su subsistencia mediante la realización o ejecución de obras teatrales; mucho más importante la contribución que los primeros prestan a las cargas del Estado que la que los otros pudieran satisfacer: En una palabra, no puede reconocerse fundamento razonable, ni legal, ni moral a una legislación por virtud de la cual el favorecimiento de los unos redunde en perjuicio de los otros.

Y si se atiende a la finalidad de orden artístico o educacional que seguramente se deriva del sostenimiento de un teatro cubano, otros son los medios para alcanzarla y otros los procedimientos que deben emplearse.

No es menester invocar otras razones, de fondo pudiera decirse, que hacen relación a la universal preponderancia del cinematógrafo sobre el teatro y de las causas, generales e ineludibles, que han determinado el ascenso de aquél, en todos los órdenes, aun en el puramente artístico, en detrimento o quizás a expensas de éste, pues muy recientemente esta Asociación ha hecho un alegato, relativo a la legislación proyectada, en el que se tocan esos otros argumentos. Por ello puede limitar éste a los que se contraen al aspecto legal y moral de la cuestión, aun constitucional, cabría admitir, por cuanto de la repetida legislación habría de derivarse una situación de privilegio para determinados individuos y otra de desigualdad manifiesta ante la ley para los otros.

Esta Unión cree firmemente en que las razones expuestas, y tantas más que pudieran agregarse, sean capaces de mover el ánimo y la voluntad de las autoridades a quienes se dirige y evitar, con ello, los males que seguramente acarrearía la legislación de que se trata muy superiores, si no se la limita en la forma indicada, a los que se pretende remediar.

**Carlos E. Botta,**
Presidente U. N. E.

## El Consejo de Estado acaba de hacer algo más en favor de los jubilados civiles

Con motivo de la aprobación, por parte del Consejo de Estado, del proyecto de emergencia que favorece a los integrantes de la Federación Nacional de Jubilados Civiles, el presidente de dicha institución, señor Camilo García Sierra, nos ruega lo hagamos saber así a todos sus compañeros, agregando que la Federación se siente satisfecha del triunfo obtenido.

Resta ahora —dice el señor García Sierra— que el Consejo de Secretarios imparta su aprobación a esos ingresos que, aun cuando no colman por completo nuestras aspiraciones, llevarán cierta tranquilidad a nuestros hogares. Es preciso que el Coronel Mendieta nos ayude ante el Secretario de Hacienda, a fin de que éste no demore el decreto que logrará enjugar el déficit que tenemos en nuestros cobros, de urgentísima aplicación.

## La Sec. del Trabajo aclara un editorial del D. de la Marina

El Sub-Secretario, Dr. López Blanco informa sobre despido de los obreros sin expediente

El Subsecretario del Trabajo, doctor Marino López Blanco, hizo ayer a todos los periodistas que tienen a su cargo la información de aquel Departamento, las siguientes declaraciones, respecto al Editorial publicado por el DIARIO DE LA MARINA que criticaba una Resolución regulando el cumplimiento de los preceptos del Decreto número 276, en cuanto prohibe el despido del trabajador, sin previa formación de expediente.

Las declaraciones del señor López Blanco fueron entregadas a los periodistas. Dicen así:

«Por tratarse de un editorial de un periódico de la importancia del precitado, me veo en el caso de rebatir los argumentos alegados para discutir la Resolución, haciendo constar brevemente que la legalidad del Decreto queda demostrada por el propio articulista, al consignar que fué adoptado por el Gobierno en pleno, representado por el Presidente de la República y el Consejo de Secretarios; que la Resolución discutida, lejos de crear problemas, los evita, porque facilita resolver el caso del despido del obrero, sin necesidad de acudir a los preceptos del Decreto-Ley número 3 y a la promoción de huelga por la separación injustificada».

«Y al propio tiempo—continuó el doctor López Blanco—vigoriza la actuación individual del obrero, el cual puede resolver su caso sin necesidad de acudir al Sindicato para que actúe en su nombre, simplificando de esa suerte la resolución del problema. Y por otra parte, la medida beneficia a la clase patronal en cuanto reglamenta la admisión de sus escritos y pruebas dentro del expediente, a fin de tenerlos en cuenta en la resolución definitiva, subsanando el defecto que se ha observado hasta ahora, en muchos casos que pudieran citarse».

«Hasta ahora—finalizó el Sub del Trabajo—la clase patronal alegaba que no se la oía en la tramitación de las quejas formuladas por obreros despedidos. La Resolución impugnada viene a darle al patrono oportunidad de alegación, aparte de que ella no hace otra cosa que unificar los trámites que regulan los procedimientos de esta clase de expedientes. Sin ella, habrá de estar solamente a lo pactado en los contratos colectivos de trabajo, no todos iguales».

## Los obreros del transporte formulan una grave denuncia ante la Secretaría de Trabajo

Anoche nos visitó una comisión de obreros del transporte, integrada por los señores M. Alvarez, José M. Cuervo, M. Miranda, Emérito López y Héctor Morales, quienes nos hicieron entrega de una copia de la protesta que han elevado a la secretario del Trabajo.

Señalan en su escrito los obreros de ese sector, que ninguna de las empresas de transporte de viajeros entre la Habana y Santiago de Cuba cumple las leyes sociales vigentes, tales como las ocho horas, sueldo mínimo y descanso anual.

Agregan que pueden comprobar tales irregularidades en cualquier momento y hacer patente la veracidad de esta denuncia, significando que la misma es una verdadera demanda de justicia.

## Un falsificador de billetes preso por los Especiales ayer

El vigilante 2333, A. González, de la Sección de Especiales, procedió anoche, en el Paradero de tranvías del Vedado, a la detención de Marcos Fernández García, de 32 años y vecino de Egido 73, acusándolo de dedicarse a la falsificación y expendición de monedas falsas. En un registro practicado en las ropas que vestía se le ocuparon cuatro billetes americanos y uno cubano, de a cinco pesos falsos Además dicho individuo aparece reclamado por el Juzgado de Instrucción de la Sección Quinta con el nombre de Julio Suárez García, por un delito análogo. Ingresó en el vivac.

EL SEPELIO DEL VIGILANTE ELOY MARTINEZ.—Hoy, a las cuatro de la tarde, se efectuará el sepelio del vigilante 1535, Eloy Martínez, perteneciente a la Sexta Estación, que en la mañana de ayer fué víctima de un accidente en la barriada de Santos Suárez, al ser alcanzado por un tranvía.

El cortejo fúnebre partirá de su domicilio, Pasaje 10 número 6, en Columbia, Marianao.

A dicho acto asistirá la oficialidad y fuerza franca de servicio.

## En el decreto sobre clasificación de grasas señala las medidas que se deben adoptar con dicho objeto

Tampoco se podrá llamar mantequilla más que a la que se obtenga de la crema de la leche. Quiere poner coto a la venta de grasas con el nombre usual de manteca

El Secretario de Comercio, doctor Antonio Beruff Mendieta, después de haber realizado un minucioso estudio sobre la necesidad de regular de manera eficiente la importación de los aceites vegetales, la manteca, mantequilla, sebo y los productos que resultan de la mezcla de los mismos, teniendo en cuenta el perjuicio que se le ha venido causando a la producción agrícola nacional y especialmente, velando por la salud pública, ha redactado el siguiente importante decreto-ley que someterá mañana, miércoles, a la consideración del Consejo de Secretarios:

Por cuanto: Es indispensable regular de manera eficaz la importación de los aceites vegetales, la manteca, mantequilla, sebo y los productos que resultan de la mezcla o reunión de algunos de estos productos, a fin de que el sistema arancelario existente no sea utilizado hábilmente en perjuicio de los productores nacionales con manifiesto engaño del consumidor y, frecuentemente, con perjuicio para la salud de los mismos y por tanto, de la salud pública.

Por cuanto: La experiencia tiene demostrado que los adelantos de la técnica de esas industrias han tenido por resultado para nuestro país, con grave daño de la producción agrícola nacional, una larga serie de mezclas, combinaciones y separaciones de esos productos, para lograr, como se ha logrado, acomodarse a las disposiciones aduanales vigentes y, a la vez, evadir el pago de los derechos arancelarios establecidos para proteger la producción nacional, causando a la misma un perjuicio enorme, que se ha traducido en el aumento gradual y progresivo de la población obrera sin trabajo.

Por cuanto: La salud pública requiere que se tomen medidas eficaces y urgentes para la producción y venta de alimentos puros y sanos, entre los cuales demandan inmediata atención las relativas a los productos mencionados anteriormente y por razones también de orden económico y de protección social.

Por tanto: En uso de las facultades que le están conferidas por la Ley Constitucional de la República, el Consejo de Secretarios resuelve dictar el siguiente decreto-ley:

Artículo primero: La palabra «manteca» no podrá utilizarse en ningún envase que no contenga la manteca pura de cerdo, exclusivamente.

2.—Se entiende por «manteca», la manteca pura de cerdo sin otra adición o mezcla.

3.—Si la manteca o cualquiera de sus elementos integrantes se mezcla o asocia al sebo o a cualquiera de los elementos componentes del sebo, se denominará **grasa compuesta con sebo.**

4.—Cualquiera otra mezcla de manteca o de alguno de sus elementos integrantes con aceites o con grasas vegetales se denominará **grasa compuesta.**

5.—Cualquier mezcla del sebo o de alguno o algunos de los elementos que lo integran con aceites o grasas vegetales se denominará **grasa vegetal con sebo.**

6.—La mezcla de aceites vegetales con grasas vegetales se denominará **grasa vegetal.**

7.—Si en cualquiera de las mezclas antes mencionadas figura como uno de los elementos del producto el aceite o grasa del pescado, a las denominaciones anteriores se adicionarán las palabras **contiene grasa de pescado.**

Artículo segundo: Se entiende por «mantequilla» el producto preparado exclusivamente con leche de vaca o con su crema, o con la mezcla de estos dos productos, con sal común o materia colorante vegetal, o sin ellas.

2.—El producto fabricado con la mezcla de la mantequilla y cualquiera otra substancia no podrá ser considerada como mantequilla, ni dársele este nombre, por lo que la palabra «mantequilla» no podrá inscribirse en ningún envase que no contenga el producto puro de este nombre, tal como se define en este decreto-ley.

Artículo tercero: Los aceites vegetales destinados a la alimentación, podrán expenderse al público, previa aprobación de la Secretaría de Sanidad y Beneficencia, solamente en estado puro, sin mezcla de ninguna clase de otros aceites, procedentesc de otros frutos o semillas o con cualquiera otra substancia animal o vegetal.

Artículo cuarto: Las denominaciones expresadas de «manteca», «mantequilla» y «aceite»; y las de «Grasa compuesta con sebo», «Grasa vegetal con sebo», «Grasa vegetal» y «Contiene grasa de pescado» y el nombre de la marca industrial con que se distingue el producto, si esta marca estuviese registrada, deberán inscribirse, respectivamente, en los envases que contengan los alimentos relacionados, en idioma castellano.

2.—A la denominación «aceite» deberá adicionarse el nombre del fruto o semilla del cual ha sido extraído el aceite, por ejemplo: «Aceite de oliva», «Aceite de algodón», «Aceite de maní», «Aceite de girasol», y esta adición se hará con los mismos caracteres y tamaño de letra usados en la palabra adicionada.

3.—Ningún envase cualquiera que sea su forma, tamaño o clase, que contenga alguno de los productos mencionados en los artículos que preceden, podrá contener otras palabras o leyendas que las que expresan la clase de su contenido, de conformidad con la clasificación del artículo primero, el nombre del fabricante, el lugar de su fabricación y su contenido en volumen o peso, así como la marca de fábrica.

4.—Las letras que expresan la clase del contenido de cada envase serán de un tamaño cuatro veces mayor que cualquiera otra letra o leyenda del envase y su impresión será la más visible y permanente de dicho envase.

5.—No pueden ser puestos al consumo, ni vendidos los productos a que se refiere este decreto-ley si los envases no expresan con claridad la calidad de su contenido de conformidad con el artículo primero, o que por cualquier motivo se haya borrado total o parcialmente las palabras que expresan dicha calidad.

Artículo quinto: Se prohibe el uso en los envases de marcas de fábricas, de palabras o emblemas, divisas o dibujos que puedan inducir al consumidor a error sobre la calidad o naturaleza del producto.

Artículo sexto: Los detallistas de los productos a que se refiere este decreto-ley deberán colocar en lugar visible de sus establecimientos los envases de los cuales detallan y, además, en cada envase en que vendan al detalle esos productos, ya sea de vidrio, lata, cartón o papel o de cualquiera otro material, colocarán una etiqueta con el nombre muy visible del producto vendido, de conformidad con la clasificación del artículo primero.

Artículo séptimo: Las disposiciones que anteceden serán aplicadas a los productos de fabricación nacional y extranjera.

Los productos importados podrán serlo en envases y tanques sin nombre, pero si tuvieren alguno, deberán ajustarse estrictamente a lo dispuesto en este decreto-ley. Después de realizada la importación corresponde la obligación de marcar los productos importados al importador, antes de ponerlo al consumo, en cualquier forma que fuere.

Artículo octavo: Los infractores de las disposiciones contenidas en este decreto-ley eerásn multados por el funcionario designado por la Secretaría de Comercio o por la Secretaría de Sanidad, en la siguiente forma:

a).—Los almacenistas y detallistas, con una multa de veinte pesos por cada infracción.

b).—Los fabricantes, con una multa de cincuenta pesos por cada infracción.

2.—En los casos de reincidencia o reiteración, la multa será de cincuenta pesos por cada infracción a los almacenistas y detallistas y de cien pesos por cada infracción a los fabricantes.

3.—En todos los casos la multa impuesta se hará efectiva por el procedimiento establecido en la Orden 213 de 1900 y la mercancía será destruída ante la autoridad judicial correspondiente.

4.—En los casos de reincidencia o reiteración, la Secretaría de Sanidad y Beneficencia prohibirá la fabricación de los productos a que este decreto-ley se contrae en las fábricas de que procedan las mercancías ocupadas por un término no menor de seis meses ni mayor de un año.

Artículo noveno: Los Secretarios de Comercio y Sanidad y Beneficencia quedan encargados del cumplimiento del presente decreto-ley, en cuanto a cada uno concierne, a cuyo fin quedan facultados para dictar las medidas que estimen necesarias, así como disponer las ocupaciones de muestras y análisis de las mismas por los laboratorios que estimen convenientes.

Artículo décimo: Este decreto-ley comenzará a regir a los sesenta días naturales de su publicación en la Gaceta Oficial de la República.

Artículo décimoprimero: Se derogan todas las leyes, decretos, decretos-leyes, órdenes y demás disposiciones legales vigentes en cuanto se opongan al presente decreto-ley.

## Padrón Quintero murió de muerte natural en agosto

Su madre había denunciado que murió violentamente. Un informe de la Judicial aclara el caso

Recientemente, el comandante José I. Alvarez, Jefe de la Policía Judicial, comisionó al segundo Jefe de ese Cuerpo policíacos, señor Fernando Vergara, para que investigara en la causa del Juzgado de Instrucción de Cienfuegos, radicada por denuncia formulada por la señora Cristina Quintero Padrón, de que su hijo Generoso Padrón Quintero, había sido asesinado en los cortes de leña de San Lázaro, barrio de Yaguaramas, término de Aguada de Pasajeros, en la provincia de Santa Clara.

Hemos sabido que el señor Vergara ha entregado el informe producto de sus pesquisas al comandante Alvarez, en el que hace constar que Generoso trabajaba en los cortes de leña antes citados, pero que su muerte fué natural, pues el 11 de agosto último, a las nueve de la mañana falleció, certificando el doctor Rodolfo Piña, que lo asistió, que el fallecimiento fué producido por hemorragia cerebral.

También se ha informado por el segundo jefe de la Judicial que Padrón Quintero era muy laborioso y ajeno a pendencias y que la equivocada interpretación de la señora Quintero del asesinato se debió a que ella recibía continuamente correspondencia de su hijo y al dejar de recibirla se dirigió al pueblo de Batabanó, donde antes él estuviera, y allí varios amigos del joven le informaron que había sido asesinado en los antes expresados cortes de leña de San Lázaro.

### MENOR ENVENENADA

Isabe Navia y Duranta, de 8 años de edad y vecina de Domínguez 20, sufrió una grave intoxicación al ingerir Piñón de Botija, siendo asistido de primera intención en el tercer centro de socorro.

## Trató de tirar a la hija desde el balcón a la calle

Se encontraba en completo estado de embriaguez. Antes había golpeado a la esposa

El vigilante 2362, procedió anoche a la detención de Jesús del Valle, natural de España, de 46 años de edad, vecino de San Rafael número 160, letra E, en los instantes en que tenía agarrada por la cintura a su hija Eloína del Valle Garrido, de 17 años, para lanzarla por el balcón de su casa para la calle.

Según loc actuado por la policía, Jesús llegó a su domicilio, emprendiéndola a golpes contra su esposa Encarnación Garrido y sus menores hijos Armando y Salvador, a los cuales causó lesiones de carácter menos grave.

Manifestó la esposa de Jesús, que éste diariamente la emprende a golpes con ella y con sus hijos, debido a que siempre está beodo.

Por su parte el acusado declaró que efectivamente maltrataba a su familia, porque siempre lo están mortificando, especialmente sus hijos que son unos malcriados. Sobre la acusación de tratar de dar muerte a su hija negó los cargos.

El detenido ingresó en el vivac.

M.E.C.D. 2016

# EL TRAFICO MERCANTIL ENTRE LOS ESTADOS UNIDOS Y CUBA HA MEJORADO EN UN SESENTA POR CIENTO

## *ACEPTARIA EL DR. SMITH LA NOMINACION PRESIDENCIAL POR EL "PUN" SI SE LA PROPUSIERAN*

Columna Editorial

### *La violencia en la política*

LOS preparativos para las próximas elecciones generales vienen demostrando que la revolución no ha dado como resultado un mejoramiento en los viejos procedimientos políticos.

En efecto, más o menos, lo mismo que en el pasado, sigue empleándose la violencia, a despecho de lo que supone de peligro para el buen éxito de la lucha electoral, del que depende el restablecimiento de la normalidad política.

Mientras la violencia se practique, sin tener sanción efectiva, serán aquí mera ilusión los principios democráticos y, muy lejos de solucionarse nuestros magnos problemas, irán agravándose irremisiblemente, con dolor de la opinión civilizada del país.

La calidad de nuestra política partidarista es, en general, tan deplorable como antes de la revolución contra el régimen dictatorial de Machado, o mejor dicho más deplorable, porque el medio político ha empeorado como consecuencia fatal de los diversos acontecimientos tolerados después de la caída de aquel régimen.

Al igual que en el pasado, los viejos y nuevos partidos no se preocupan por el bienestar económico, social y político del pueblo, que es en lo que debe estar su razón de existir, sino que tienen exclusivamente puestas sus miras en el poder y procuran conquistarlo apelando a los procedimientos tradicionales.

Es doloroso que la revolución no haya servido para elevar el nivel de nuestra política, sino para hacerla más confusa y accidentada con la concurrencia de nuevos factores disolventes que torcieron la obra de sana rectificación y reconstrucción prometida y pusieron al país en el estado de espantosa anarquía de que lo sacó el actual Gobierno.

Este tiene el compromiso de restablecer la normalidad institucional y no omite esfuerzos para cumplirlo; pero de poco han de valer, desgraciadamente, si los partidos le crean dificultades, en vez de allanarlas atendiendo a los intereses fundamentales del país y sacrificarse inteligentemente en lo que sea menester. Consideren que aquél que demuestre así poseer un ideal patriótico y no apetitos mezquinos, una sólida moral interior y no una ambición ilegítima, logrará ser una gran fuerza porque se le agregarán las masas neutras, llamadas a decidir el triunfo en las elecciones.

Esas masas, en las que están las energías creadoras del trabajo, repudian la violencia, y no les importan tanto los principios liberales y democráticos, como que haya orden y paz. Seguirán a los partidos que sirvan al afianzamiento de la disciplina, al progreso económico, al mejoramiento social, a la elevación de la cultura, a la civilización política, en una palabra, a la formación de verdaderos ciudadanos de que tan escasos está Cuba; pero adviértase que pueden también decidir organizarse para actuar independientemente, si llegan al convencimiento de que es la única manera que tienen de salvar sus intereses, al propio tiempo que los de la Nación y el Estado. No se olviden cuáles fueron las causas determinantes de que las clases en otras partes perjudicadas por el desorden político, se lanzaran a la lucha por el poder y lo tomasen.

Los actos de violencia en la contienda pre-electoral tienen en tensión los espíritus y hacen temer sucesos más graves, lo cual repercute en la vida de los negocios y aumenta el justo malestar del pueblo que no busca refugio en la Administración pública, que no aspira a que lo encasillen en la nómina, sino pura y simplemente a que lo dejen desarrollar en paz su acción creadora. La paciencia de ese pueblo, que se siente inicuamente perjudicado por los perturbadores políticos y sociales, tiene un límite, y de eso deben darse cuenta quienes lo impelen a reaccionar para impedir que los declamadores de principios abstractos y los agitadores que persiguen fines tenebrosos, pongan en peligro todo que está en juego con las próximas elecciones, estorbando la celebración ordenada de las mismas o malogrando en último caso su resultado por medio de una revuelta armada.

El magnífico éxito que viene obteniendo en su noble campaña la Unión Económica y Social de Cuba—que no es una entidad política, pero que acaso pudiera serlo respondiendo al deseo de la opinión pública por considerarla ésta como la fuerza mejor organizada y más capaz para defender los intereses virtuales del país—, indica a los partidos la necesidad en que están de repudiar la violencia, de dar a sus programas un contenido doctrinal y de propulsar la implantación de métodos inspirados en la realidad económico social, única manera de servir al pueblo y de merecer, por lo tanto, sus simpatías.

Acaso se diga que no son numerosos ni extremadamente graves los actos de violencia registrados desde el inicio de la lucha pre-electoral. Cierto. Pero hay que evitar que aumenten y lleguen a comprometer la tarea de restablecer la normalidad institucional y lograr todo lo que de eso depende...

CESANTES.—Declarando cesante al Sr. Calixto Granados Pérez, como Administrador de la Zona Fiscal de Ciego de Avila, nombrando en su lugar al Sr. Honorato Piedra Vinageras.

Declarando cesante al Administrador de la Zona Fiscal de Sancti Spíritus. En la nota oficiosa puede leerse la siguiente explicación: «porque fué a la huelga y aún aparecía como empleado público. Se nombrará un nuevo Administrador, por no aceptar, se al que ha venido sustituyéndolo, por falta de capacidad demostrada para el alto mando de aquella oficina».

UNA SEÑORA ARROLLADA

Evelia Penton Fernández, vecina de Santa Clara 21, fué asistida de graves contusiones por el cuerpo que sufrió en la esquina de 23 y 4, al ser arrollada por el ómnibus de la ruta 2, que conducía Emiliano Domínguez, vecino de Santos Suárez y Dolores.

HOY SERAN PRESENTADOS EN URGENCIA LOS ABECEDARIOS DETENIDOS EN LA MANZANA DE GOMEZ.—Hoy se verá ante el Tribunal de Urgencia Número Uno, el juicio seguido contra los 18 abecedarios detenidos en la Manzana de Gómez, y acusados por el Servicio Secreto de varios delitos.

Lea AVANCE todas las tardes.
Dirigido por José I. Rivero.

## SE CREE QUE EL PROBLEMA DE LA CAÑA SE RESOLVERA DE UN MODO FAVORABLE AL COLONATO

En el Consejo de mañana se ha de tratar de la protección que se dará al Teatro Cubano. Igualmente se discutirá la modificación al Retiro Ferroviario. Otros temas pendientes

Los asuntos más importantes contenidos en la orden del día que va a ser sometida a la consideración del Consejo de mañana miércoles, deberán quedar adecuadamente perfilados hoy martes.

Las impresiones recogidas por los repórters palatinos a propósito de esos asuntos, son de que de entre ellos destacan por su interés los relativos a los problemas azucareros. Es sobre ellos precisamente que el Gobierno tiene proyectada su mayor atención.

Se tiene entendido que en el Consejo de mañana serán planteados, abriéndose a discusión de los Secretarios; discusión amplia habida cuenta de su trascendencia.

Como existe un evidente deseo de resolverlas, el Consejo tratará de hacerlo, posiblemente, en la repetida sesión de mañana.

Los problemas azucareros a que nos referimos y que se consideran los más urgentes, son:

Primero: La demanda del Instituto de Estabilización del Azúcar que, como se ha publicado repetidamente, consiste en que se haga extensiva a todo el mes de febrero de 1936 la preferencia concedido a los azúcares del «Fondo de Azúcares de 1935 en Suspenso».

Segundo: La molienda de cañas.

Dicha molienda se clasifica en «cañas de administración» y «cañas de colonos».

«Propuesto el tema en relación con las predilecciones del ingenio hacia unas u otras, se proyecta solucionarlo en fávir de los colonos, pero sin herir gravemente las cañas de administración, la que por ser propiedad de los centrales los agricultores estiman que deben quedar subordinadas a las suyas.

Ocuparán también puesto visible y relevante en lo que pudiéramos llamar orden del día de mañana, los siguientes asuntos:

Legislación proteccionista al Teatro Cubano en el más amplio sentido.

Crédito destinado a la verificación de obras en el Hospital Calixto García y en el Hospital de Dementes de Mazorra.

Modificación de la Ley del Retiro Ferroviario.

Crédito para la construcción del Palacio de Comunicaciines.

Crédito para la repatriación de cubanos sin trabajo residentes en España.

Restitución de sus antiguos sueldos a los empleados de cárceles y Presidio Modelo de Isla de Pinos.

LA COMISION FISCALIZADORA ELECTORAL.—Informó ayer a los repórters palatinos el doctor M. Smith, Secretario de Gobernación, que hoy martes, en horas de la tarde se reunirá la Comisión Fiscalizadora Electoral para discutir una nueva proposición de los delegados del Partido Liberal.

Esta establece que por el Gobierno se suspenda provisionalmente, hasta pasadas las elecciones, las transferencias de créditos y la aprobación o erogación de fondos del Tesoro.

Manifestó el doctor Smith, comentando la demanda, que su criterio es enteramente opuesto a la propuesta del Partido Liberal.

NO ASPIRA, PERO ACEPTARIA. Hablando sguidamente el Secretario de las versiones circulantes que le indican como posible candidato del Partido Unión Nacionalista a la Presidencia de la República, manifestó categóricamente que no aspiraba a dicha posición, pero si le fuera ofrecida aceptaría. Y añadió que su línea de conducta en todos sus cargos es bien definida, pues no le teme a ninguna responsabilidad en el desempeño de cargos desde los cuales pudiera servir a Cuba.

EXPULSIONES.—El doctor Smith puso a la firma del Jefe del Estado numerosos decretos de expulsiones de extranjeros tildados como indeseables.

## Agradece el Centro de la Propiedad un utilísimo concurso

La Asociación Nacional de Propietarios presta apoyo a una gestión q. está haciendo

Habana, 21 de Septiembre de 1935.
Al Sr. Conde del Rivero.
DIARIO DE LA MARINA.
Ciudad.

Nos ha visitado en su nombre el señor Emilio Fernández, Secretario de la «Asociación Nacional de Propietarios» de que es usted Presidente.

Esa visita ha sido recibida por mí con verdadero interés y beneplácito, ya que el mismo trae en su nombre el deseo más ferviente de que esa institución desea laborar siempre de acuerdo, con esta importantísima y decana que tanto lucha y ha luchado por los intereses de la propiedad territorial de toda la República, y muy especialmente de los sectores urbanos de esta capital.

El señor Emilio Fernández me ha hecho entrega de una copia del escrito que esa institución ha elevado, con fecha 3 de septiembre, al señor Alcalde Municipal, interesándose por la modificación del Reglametno de Abasto de Agua de esta Ciudad, que es drástico, anticuado y abusivo, imponiendo cargas desiguales y que no se pueden cumplir.

Agradezco en dicho escrito el apoyo y las citas que hace el mismo, de la labor que realiza el Centro de la Propiedad Urbana de la Habana, y mucho más en cuanto vale, porque viene de la sugestión de esa Presidencia, que tiene el propósito de actuar francamente con nosotros, apoyándonos siempre, dado que nuestro ideal es el mismo, o séase el exclusivo que representa la defensa de los intereses colectivos de los tenedores de fincas urbanas de esta capital.

Muy agradecido de usted y de las manifestaciones que personalmente en su nombre y en el de la «Asociación Nacional de Propietarios» nos trajo personalmente su Secretario, el señor Emilio Fernández.

Usted tenga la seguridad de que continuaremos luchando en la labor que hemos mantenido constantemente, y en este asunto de la redacción de un nuevo Reglamento de Abasto de Agua para la Ciudad de la Habana debo anticiparle, que estamos encaminados a una resolución satisfactoria, ya que el propio Alcalde de la Ciudad Dr. Belt, ha prometido a este Centro de la Propiedad Urbana enviarle una copia del mismo, una vez redactado como se realiza por el Negociado correspondiente, con la finalidad de que hagamos las observaciones pertinentes para que el mismo, cuando sea aprobado, tenga la aprobación de los contribuyentes por ese concepto.

Me será muy grato contar con esa Asociación, cuando tengamos hecho el estudio de dicho Reglamento, prometiéndole comunicárselo a usted oportunamente para su conocimiento y cualquier indicación que usted quiera hacer.

Con todo mi afecto personal de siempre, yo soy suyo afectísimo amigo.

**Francisco Andreu.**
Secretario.

## En conmemoración de los estudiantes caidos en la lucha

Se invita al pueblo a varios actos que se organizan como homenaje a los q. sucumbieron

El 30 de septiembre no puede ser, para la conciencia ciudadana, un día más en el devenir del tiempo, porque, en el mismo, un corazón juvenil caía abatido a balazos por los sicarios machadistas, iniciándose la hora de las reivindicaciones públicas cubanas.

Los estudiantes que vimos caer a Rafael Trejo, abatido a balazos en aquella infausta mañana, le recordamos con tanta veneración y promesa de continuidad por el empeño renovador que él cayera, como debe recordarle el pueblo de Cuba, del cual era hijo.

Al llegar la fecha aniversaria, al acercarse este prxímo 30 de septiembre, los estudiantes invitamos a todos los ciudadanos, sin importanos ni sus ideologías ni sus posiciones, para que concurran dicha mañana a la tumba de Rafael Trejo en homenaje a su memoria, y también, para que asistan a la velada que en su recordación y en la de todos los estudiantes que cómo él la pulcritud y la honestidad de la Libertad y las Leyes de la República.

**José Sergio Velázquez.**
Secretario General del C. H. I.

## Piden los veteranos al nuevo secretario de O.P., su concurso

Desean que el monumento al Generalísimo se inaugure el diez y ocho de Noviembre

Sr. Jorge Luis Echarte.
Secretario de Obras Públicas,
Ciudad.
Señor:

Al tener el honor de saludarle y desearle el más rotundo éxito en la gestión que empieza a desempeñar en el cargo con que acaba de honrarle el Honorable Presidente de la República, nuestro compañero el coronel Carlos Mendieta, venimos a su vez a testimoniarle nuestro afecto como representantes del Comité Pro Monumento al Generalísimo Máximo Gómez, por no ser usted persona desconocida para nosotros en la labor que nos hemos impuesto de convertir en realidad el deber en que la Patria está de emplazar e inaugurar el Monumento al glorioso caudillo de nuestra independencia.

Y decimos que no nos es usted desconocido, porque le recordamos agradecidos cuando por error lamentable se pretendía emplazar el Monumento cuarenta metros más sobre el Palacio Presidencial, que no fué por cierto el sitio elegido por la Comisión nombrada a ése efecto y en nuestra protesta por el emplazamiento indebido, usted conociendo nuestra justa petición, estuvo con nosotros y resolvió de plano el asunto, desde el elevado cargo que ocupaba de Jefe de Construcciones Civiles.

Ello vino a demostrar dos extremos fundamentales en su característica personal: la primera, que la justicia dirige sus actos y sus resoluciones convergen a daria a quien justamente la tiene; y segunda, la rapidez en la ejecución a la resolución, por que inmediatamente observamos que a la suspensión de los trabajos en el emplazamiento indebido se comenzaron en él que correspondía, en el lugar en que se está levantando actualmente la estatua de nuestro inolvidable Jefe.

Todo ésto le señala como hombre que procede en justicia y de ejecución inmediata, cualidades éstas que auguran la eficiencia de la labor que alcanzará en el desempeño del difícil cargo que se le ha confiado.

Venimos además señor Secretario a rogar a usted, conserve en el cargo que actualmente tiene en la Dirección Técnica y emplazamiento de la Estatua, al Arquitecto señor Honorato Colete, que viene demostrando su capacidad técnica y un gran interés patriótico en todo lo que concierne a dicho emplazamiento.

Pedimos a usted su cuidadosa atención y cooperación más eficaz a fin de que disponga cuanto sea menester al embellecimiento que circundan al Monumento a los efectos de su inauguración para el 18 de noviembre próximo, fecha del natalicio del máximo guerrero; estimando la conveniencia inmediata de la demolición de la parte de la Maestranza que interrumpe el curso de la Avenida Roosevelt con lo que grandemente mejorará la perpectiva del Monumento visto desde esa parte de la ciudad.

Al poner en sus manos ésta cordial felicitación con peticiones que estimamos de utilidad y en beneficio del Monumento y de la Habana, hacemos votos sinceros por vuestra felicidad personal.

De usted atentamente,
Patria y Libertad.
**Coronel Gustavo Pérez Abreu,** Presidente.
**Comandante Aurelio Moreyra,** Secretario
**Capitán Thomas Curtis Valdés** Primer vocal delegado.

## *FRANCIA EMPLEA TANQUES LIGEROS EN SUS MANIOBRAS*

**En las maniobras militares recientemente celebradas en la parte oriental de Francia, se emplearon unos tanques ligeros como los que en la foto aparecen, y que movieron la curiosidad de los agregados extranjeros. En la fotografía, los agregados inspeccionando esos modernos armamentos. (Foto A.P.)**

## El Decreto-Ley 276 de enero 1934 sólo contiene un programa mínimo de lo relacionado con asuntos sociales

El Jefe de la Asesoría Jurídica de la Secretaría del Trabajo, doctor Gustavo Angulo, hace aclaraciones a un editorial publicado por el DIARIO el pasado domingo

El Dr. Gustavo Angulo, asesor jurídico de la secretaría del Trabajo, no obstante las declaraciones hechas por el Dr. Marino López Blanco, subsecretario del ramo, en relación con un editorial publicado por el DIARIO DE LA MARINA en su edición del domingo 22 de los corrientes, nos remite las siguientes cuartillas, que a continuación transcribimos, textualmente.

Dicen así:

Con motivo de la promulgación de las reglas concernientes a la aplicación del decreto número 276 de 1934, en cuanto dispone que ningún empleado u obrero puede ser separado sin la previa formación de expediente, en que conste el motivo, y que éste sea justo, se han levantado algunas críticas de parte de elementos patronales, los cuales, haciendo caso omiso del espíritu justiciero que encierra la resolución discutida, y que ha hecho merecedor al señor Emilio Gaspar Rodríguez de innumerables felicitaciones de la clase obrera y de muchas personas sensatas, ajenas a los problemas que se suscitan entre patronos y obreros, las combaten sin razón alguna.

Y al efecto fundan su oposición en los siguientes argumentos:

A): Que el decreto núm. 276 de 27 de enero de 1934, no contiene otra cosa que un programa mínimo en materia social; que sus preceptos carecen de eficacia legal; que, por tanto, no puede ser considerado como fuente generatriz de derechos.

Contestación:

El propio articulista reconoce que el decreto núm. 276 se promulgó en un momento en que no existía Constitución en Cuba, según reconoció el Tribunal Supremo de Justicia. Es decir, fué acordado y promulgado por un gobierno provisional sujeto a las mismas disposiciones legales que el anterior, presidido por el doctor Grau San Martín. Las leyes promulgadas por este Gobierno, tienen fuerza obligatoria y se cumplen en la actualidad.

Por consiguiente no puede negarse que las disposiciones del antes citado decreto número 276, que expresan la voluntad del legislador en forma imperativa, utilizando gramaticalmente el tiempo presente, rigen desde el momento en que se promulgaron, por la misma razón que rige la Ley de Nacionalización del Trabajo, la de Jornada máxima de Ocho Horas, la que dispone que el capitán de toda embarcación cubana sea nativo y las demás promulgadas por el Gobierno provisional presidido por el Dr. Grau.

Y esto es tan cierto que el mismo Tribunal Supremo, en cuyas declaraciones se ampara el distinguido editorialista del DIARIO DE LA MARINA, en su sentencia núm. 20 del 30 de junio de 1934, al resolver un recurso de inconstitucionalidad, declara que las leyes sobre cuestiones sociales dictadas por el Gobierno del Dr. Grau San Martín y el supradicho decreto número 276 de 27 de enero de 1934, constituyen fuentes generatrices de derecho, sustrayendo las materias que abarcan de la legislación privada, para integrar con ellas nuestro derecho social positivo, en cuya aplicación interviene el Estado directamente como parte interesada, por tratarse de problemas que afectan al orden público.

En consecuencia, no puede abrigarse duda alguna, dentro de un criterio sano, que el repetido decreto número 276, tiene fuerza de ley, por haber sido promulgado aún con mayores requisitos que la ley provisional de Nacionalización del Trabajo y la de Ocho Horas y de acuerdo con los estatutos en vigor en aquella época y por ende está vigente, a virtud de las disposiciones generales de nuestro Código fundamental.

B): Aclarado el primer particular, al cual confiere la mayor importancia el galano periodista en su bien redactado editorial que contesto, paso a tratar del segundo argumento, o sea:

Que el secretario del Trabajo carece de facultades dentro de nuestro régimen constitucional para dictar las medidas combatidas.

Los que tal cosa manifiestan no se han dado cuenta que las reglas dictadas tienden a dar cumplimiento al precepto legal, promulgado con anterioridad, que prohibe la cesantía sin la previa formación de expediente en que conste el motivo justificado, reglamentación de orden administrativo que tiende, precisamente, a evitar las quejas reiteradas veces formuladas por los patronos, de que la secretaría del Trabajo ordena la reposición de empleados y obreros sin oirlos previamente y sin tomar en consideración sus alegatos y pruebas. Ya tales quejas de los patronos han dado lugar, en muchos casos, a que la presidencia de la República revoque la resolución de la secretaría, apreciando la prueba aportada o propuesta a posteriori por el patrono y que no tuvo en cuenta el secretario del Trabajo, por la defectuosa tramitación del expediente. Y me parece que al patrono debe serle más fácil tener las pruebas en su expediente, para presentarlas a la secretaría como demostración de haber procedido con estricta justicia, que verse obligado a acudir a la secretaría del Trabajo primero, y a la presidencia de la República después, para lograr que se tomen en consideración sus pruebas y se dicte resolución de acuerdo con ellas.

¿Han tenido presente los patronos, al combatir tan injustamente la resolución de esta secretaría, los gastos y molestias que les ocasiona el recurso de alzada ante el Sr. Presidente de la República?

¿No es más eficaz para la administración de justicia en cada caso, que las pruebas consten en el expediente que se forme a cada empleado? ¿A quién perjudica la formación del expediente?

A las dos primeras preguntas contestarán, sin duda, afirmativamente.

Y en relación con la primera debe ponerse de relieve un particular de suma importancia: que en muchos casos los recursos de alzada no pueden prosperar por defectos de forma, y en este caso resulta inocua toda la prueba aportada a posteriori por el patrono.

Y en relación con la última pregunta, el único argumento que pudiera aducir el patrono para alegar el perjuicio es:

Que limita la libre contratación, conforme sostiene sostiene el articulista en su escrito tantas veces citado.

Este argumento carece de eficacia, porque lo que limita esa libre contratación no es la regla, sino el derecho social sustantivo y de carácter positivo, a que se refiere la regla, y es de todos sabido que el Estado tiene intervención directa en todo contrato de trabajo, con facultad para reglamentar las facultades de los contratantes a ese respecto, principio básico reconocido por todas las naciones signatarias del tratado de Versailles, en cuya parte XIII se comprometieron, como medida eficaz para mantener la paz, a dictar leyes de justicia social en defensa de la clase trabajadora; y específicamente reconocido en nuestra República en distintas leyes, entre ellas, en el decreto número 276 antes referido y en las declaraciones de nuestro más alto Tribunal de Justicia.

En las reglas combatidas se ha cuidado de no infringir ningún precepto constitucional ni legal. Por ello no se declaran específicamente cuales son las causas legales de extinción del contrato individual de trabajo. Sencillamente se regula lo que hasta ahora se venía haciendo en forma desordenada, es decir, el cese por despido o disenso unilateral, a fin de que el expediente administrativo se sustancie pronto y ordenadamente y que en el mismo consten los elementos necesarios de prueba para que el secretario del Trabajo, mientras no se cree la jurisdicción del Trabajo, resuelva cada caso dentro de la mayor justicia.

Y para no infringir la propia Constitución, no se establece sanción alguna, dejando a las partes que acudan a los tribunales ordinarios para exigir la que establece la legislación civil, si lo estiman conveniente.

C): Solamente me falta rebatir el último argumento empleado, o sea respecto a la intervención del gremio o sindicato a que pertenezca el empleado u obrero.

El articulista se calla y en esto no procede con la diafanidad que le es característica, que para la intervención del sindicato es requisito indispensable que éste tenga plena personalidad legal.

Y habiéndose reconocido por ley de la República el derecho de todos los trabajadores a formar organizaciones clasistas en defensa de sus intereses y a las que se hallen legalmente reconocidas el derecho de nombrar su representante ante el patrono y a ser atendidas por éste y a presentar sus pliegos de reivindicaciones de acuerdo con el decreto número 3, yo pregunto: ¿Qué es más conveniente para el patrono: seguir la tramitación larga del decreto-ley número 3, que puede dar lugar a una huelga, o dar audiencia al delegado del sindicato, dentro del expediente, evitando de esa suerte su impugnación posterior al amparo del decreto-ley número 3? Indudablemente me contestarán que lo segundo.

Y si es así, tenemos que convenir que es infundada la impugnación en cuanto al último extremo.

Nada impide la suspensión inmediata del empleado incumplidor. Lo que se reglamenta es la sustanciación del expediente ordenado en el decreto número 276 para facilitar su tramitación y para obtener las pruebas necesarias para resolverlo en justicia, previa audiencia de todas las partes interesadas, evitándose de esa suerte muchos problemas.

En resumen: a virtud de las consideraciones expuestas, es de presumirse que el elemento patronal sensato y dotado de buena fe, lejos de combatir aplaudirá la medida tomada por el digno y competente secretario del Trabajo, Sr. Emilio Gaspar Rodríguez, para encauzar debidamente la tramitación de los expedientes referentes al despido de empleados y obreros.

### La Feria de la Habana es el símbolo de nuestra marcha de la prosperidad

NO es una vana palabra reconocer que, gracias al Tratado de Reciprocidad, obra humana y generosa, de profunda visión económica, Cuba se ha puesto, nuevamente, en el camino de la prosperidad. La Feria de la Habana viene ahora a mostrar ante todos los ojos la obra cumplida, e ha ganado una batalla y el hecho debe mostrarse, para que sirva de ejemplo, de enseñanza y de estímulo.

Ahora bien, es preciso que el Tratado de Reciprocidad vaya más allá de 1937, año en que se extingue su vigencia, o se convierta en Tratado Permanente, ampliando aún más sus beneficios. Pudiera decirse que, desde este punto de vista, la Feria de la Habana, que se celebrará durante el próximo invierno, agrupando todo lo que se ha hecho, significa el mejor esfuerzo, el más inteligente, el más coordinado, a favor de esta idea esencial: la imperiosa y urgente necesidad económica de transformar el Tratado de Reciprocidad en Tratado Permanente, o por lo menos, lograr que aquél no cese en el año 1937, sino que sea ampliamente prorrogado.

En los Estados Unidos se hace activa campaña a favor de esta idea. Si a Cuba le beneficia fundamentalmente el Tratado de Reciprocidad es elemental que entre nosotros exista una movilización de energía, para secundar ese esfuerzo. Pues bien, la Feria de la Habana, que es el símbolo de la marcha ascendente de la prosperidad cubana, es el mejor agente de esa obra.

## En Caibarién se celebró el domingo una parada escolar brillantísima en honor del secretario de Educación

El vecindario se esforzó en demostrar su gratitud al Dr. Anaya Murillo por la obra que ha hecho en beneficio de la villa. No cesaron los agasajos un solo instante

CAIBARIEN, septiembre 23. DIARIO. Habana.—Si grandes fueron el recibimiento y los agasajos dispensados en Camajuaní, de mayores proporciones aún han sido los que se ofrecieron al doctor Anaya Murillo y su comitiva en Caibarién.

A las nueve de la mañana efectuó su llegada el tren, dispensándosele un recibimiento sin precedentes, por ser el doctor Anaya el primer Secretario que visita la localidad después de la caída del anterior régimen. Le dieron la bienvenida representaciones de todas las clases sociales y el pueblo en general, atronando el espacio multitud de «claxons» y sirenas. Seguidamente se dirigió el Secretario al Ayuntamiento, desde cuyos balcones presenció, en unión de su esposa, del Alcalde Municipal señor Roberto López y señora, de la Comisión Organizadora y de un grupo de destacadas personalidades de la localidad, la gran parada escolar. La Banda Municipal, situada en los bajos del Ayuntamiento, amenizó el desfile, en el que tomaron parte todas las escuelas públicas y privadas, encabezadas por los bomberos municipales.

Terminada la parada, que presenció una muchedumbre—la cual aclamó al Secretario—se le ofreció un ponche en el Salón de Recepciones del Palacio Municipal. El Alcalde le brindó el homenaje en nombre del pueblo y el Secretario contestó vivamente emocionado, significando que estaba dispuesto a dar todo lo que le pidiera la población que tan bondadosamente luchaba por su mejoramiento. Después pasó a la Colonia Española, donde se le ofreció una gran recepción. Hablaron durante la misma, el doctor José Cabrera Saavedra, por la Junta de Educación, y el abogado remediano doctor José Miguel Jiménez Pimentel, que declaró que no le iba a hacer peticiones de ninguna clase a quien había demostrado su interés por Caibarién terminando el Kindergarten Modelo de los Jardines de la Infancia, comenzados el año 1926, y creando seis aulas de enseñanza común, sino a ofrecerle la flor de su agradecimiento, con todo el corazón. Habló además, el doctor González Posada, Superintendente Provincial, el doctor Anaya Murillo, que habló de la falta de escuelas que se notaba en Caibarién, la necesidad de la sesión doble escolar, que le fué pedida por una Comisión local, y de su propósito de subsanar la primera y atender la segunda.

Los ramos de flores que le fueron ofrecidos en la Colonia a la señora del doctor Anaya, esta los remitió a la iglesia del término.

Antes de marcharse de los salones de la Colonia, el Secretario fué saludado por los capitanes Escobedo, de Remedios; Chinea, de Yaguajay; teniente González Pino, jefe del puesto militar; Jesús Fernández, del puerto; Joaquín Parrado, jefe de la policía; doctor Francisco Romañach, juez de la localidad; doctor Valdés Caliene, juez suplente; señor Juan Lazaga, Administrador de la Zona Fiscal; Teodosio Montalván, Administrador de la Aduana; Cándido Alemán, supervisor militar; Gonzalo Oria, presidente de la Junta de Educación; señor Miguel, fabricante de licores y alma máter de los festejos; doctor Ceferino G. Linares, presidente del Yatch Club; Antero Morales, director del «Colegio Morales», y otras numerosas personas que harían interminable esta relación.

El Secretario pasó después a inaugurar el Kindergarten de los Jardines de la Infancia, donde se encontraba esperándolo la Comisión que gestionó y obtuvo en el año 1926 la iniciación de los trabajos, integrada por los señores Julio César Figueroa, Romarico Robau, Basilio Cuesta, Domingo García Jover, Francisco Paret, doctor José Cabrera y Onofre Carrillo—que obtuvo del doctor Anaya la donación de un Diccionario Etimológico y una colección de libros de texto de segunda enseñanza—; el inspector escolar del Distrito, doctor Arturo Hernández y los señores Federico Causa y Pedro Gómez Rodríguez, que le pidieron una Escuela Primaria Superior, así como representantes del magisterio, autoridades y buena sociedad.

Causó admirable impresión a los visitantes las obras de factura realizadas en los Jardines de la Infancia, siendo objeto de grandes elogios el ingeniero Rodríguez Valiente, Jefe de Construcciones Escolares, que dirigió la obra, y los obreros que tan denodadamente trabajaron noche y día para que estuviera terminada para la fecha señalada para la inauguración.

En el Yacht Club se le ofreció al Secretario un espléndido almuerzo, del que participaron doscientos comensales de lo más selecto de la localidad y de Remedios. La prensa local y los corresponsales y enviados de la Habana fueron amablemente atendidos por el doctor César Sánchez abogado consultor de la Secretaría de Educación e hijo de esta localidad.

Hicieron uso de la palabra durante el acto, el señor Padro Baela, profesor del colegio «Mario Pando», de Remedios; el doctor Ceferino G. Linares, Presidente del «Caibarién Yacht Club»; y el doctor Anaya Murillo, que expresó una vez más su agradecimiento y declaró que volvería a Caibarién.

La gentil y bella esposa del doctor Anaya, a solicitud de la concurrencia, recitó con gran emotividad la «Leyenda de la Reina Loca», de Zorrilla, siendo ovacionada.

Los esposos Anaya Murillo abrieron la matinée bailable que siguió a la comida. Por la noche, a las nueve, se le brindó un banquete-homenaje de trescientos cubiertos en el hotel «Comercio», y después un gran baile en el Liceo, al que asistió todo cuanto vale y brilla en Caibarién.—**Martínez Illas y López Goldarás,** Corresponsal y Enviado Especial.

**VISITA DE LOS COMISIONADOS DE YAGUAJAY**

YAGUAJAY, septiembre 23. DIARIO. Habana.—Fué a Caibarién con objeto de visitar al Secretario de Educación, una comisión integrada por el Presidente de la Junta de Educación, doctor Alvarez, y los miembros del Club Rotario doctor Ayala y Juan Soler, haciéndole entrega de una exposición solicitando la creación de aulas, ya que hay más de ocho mil niños que no pueden asistir a la escuela.

También lo invitaron a visitar esta localidad. El doctor Anaya ofreció crear aulas y visitar en breve a Yaguajay.—**Soler. Corresponsal.**

## ANUNCIA MR. CAFFERY QUE EL PODER ADQUISITIVO DE CUBA HA MEJORADO RAPIDAMENTE

Se ha reforzado mucho la estructura económica en la República. En manteca, por ejemplo, el aumento logró un nivel del 97,9 por 100. Detalles del informe Caffery

WASHINGTON, sep. 23. (AP).—Durante el primer año de aplicación del Tratado de Reciprocidad cubano-norteamericano, el tráfico mercantil entre los dos países ha tenido un acrecentamiento del 60%, según informó a la Cancillería, el Embajador de los Estados Unidos en la Habana, Jefferson Caffery.

El pacto entre Cuba y los Estados Unidos, el primero negociado por el Gobierno de acuerdo con el programa de expansión comercial del régimen de Mr. Roosevelt, se encuentra en vigor desde el 3 de septiembre de 1934.

Dice el informe de Mr. Caffery: «La intensidad del alza de las exportaciones de los Estados Unidos a Cuba durante el primer año de la promulgación del convenio ha sido una señal beneficiosa a la industria y a la agricultura de la Unión. Este intercambio alcanzó un nivel de $51.470.103 durante los once primeros meses del convenio, o sea, una ventaja neta de $19.231 260, o, el 60 por ciento, recobrando Cuba su posición como uno de los principales mercados de productor norteamericanos.»

Informa Caffery que el potencial adquisitivo de Cuba se ha estimulado grandemente debido precisamente a las ventajas creadas por el pacto, reforzándose la totalidad de la estructura económica de Cuba. Se han aumentado las ventas de efectos alimenticios norteamericanos, manufacturas y materias primas, originados en casi todos los Estados de la Unión.

Entre los aumentos de que se informa figuran los siguientes:

22.795 288 libras de manteca, o sea, un aumento del 97.9 por ciento; harina de trigo, 172.991,487 libras, o sea, un aumento del 11.7 por ciento; automóviles 2.524, o sea, un aumento del 287.7 por ciento.

También las exportaciones en efectos eléctricos han mejorado, acreciendo las ventas de aparatos de radio a 25,902 unidades, o sea, un mejoramiento del 141.1 por ciento, de bombillos eléctricos hasta 1.017,111 Unidades, o sea, un aumento del 191.2 por ciento.

Cuba también importó 27,241 toneladas largas de efectos de hierro y acero, o sea, un aumento del 68.8 por ciento, sobre el mismo período del año pasado. También se han registrado aumentos en las exportaciones de arroz, patatas, cebollas, sal, cigarrillos, tractores, calzado, papel, madera y carbón.

DISPENSA PARA REVALIDA DE TITULOS UNIVERSITARIOS.—Visitó ayer al Jefe del Estado el doctor M. A. Pérez Medina, con objeto de solicitar que por el Gobierno se declare temporalmente en suspenso la Ley de Reválida.

El propósito de la demanda es el de que durante la suspensión tenga tiempo el Comité Universitario Reorganizador de dictar una resolución por la cual se excluyan de reválida y dispensa de derechos de título los estudiantes expulsados de la Universidad en 1927.

### *Nuestra conciencia económica*

ATRAVESAMOS un período de intensa movilización en las fuerzas políticas organizadas en toda la República. La proximidad de las elecciones lo justifica plenamente.

Hay que reconocer al propio tiempo, pues no todas han de ser críticas a nuestras características y procedimientos, que ni la pasión, ni los intereses políticos, hacen olvidar que las cuestiones de orden económico son vitales y preferentes. Así, todos los partidos se han puesto de acuerdo para que las agitaciones de las campañas electorales, no perturben en absoluto los trabajos de la zafra. Por ello se ha fijado la fecha del 15 de diciembre para la jornada comicial.

Despejada ya la incógnita de las urnas, podrá romperse la molienda en un ambiente más sosegado y propicio a los fecundos esfuerzos por el resurgimiento de nuestras energías productoras.

Es algo muy trascendente para el porvenir económico de Cuba, la unanimidad de criterio respecto a la primordial conveniencia de cuanto afecta al libre desarrollo de nuestra producción, especialmente a nuestra tradicional fuente de riqueza, que es el azúcar, abatida a veces por crisis pavorosas, pero reviviendo siempre en beneficio de todos.

Sin necesidad de exagerar, demos su verdadero valor a la determinaciones que revelan una orientación acertada en el país político. Sin duda, la acción de la USEC contribuye poderosamente a que se cree y reafirme ese admirable estado do conciencia colectiva, determinante de guías provechosas y prácticas.

Además, esta gran alianza cubana tiene un espíritu tan profundamente neutral—lo cual le permite aunar la labor de ciudadnos que comulgan en distintas ideas y se agrupan en distintas banderías—que sus campañas no pueden despertar suspicacias, ni confundirse con la acción partidarista.

Esto permitirá que, cualquiera que sea el resultado comicial, no tengamos recelos de que se pospongan las grandes conveniencias económicas, a menudo olvidadas por los partidos triunfantes. Ahora no ocurrirá esto. En la conciencia pública arraiga la convicción de que deben afianzarse, y hacerse definitivas, nuestras relaciones mercantiles con Norte América, ya que el feliz ensayo de un año ha demostrado que son imprescindibles para el bienestar del pueblo cubano.

### CASOS DE URGENCIA RESUELTOS AYER

ABSUELTOS LOS ACUSADOS DE LA IMPRENTA «MARTI».—Ayer el Tribunal de Urgencia Número Uno, juzgó y absolvió a Mario Villegas Font, Luis Díaz Mesa y José Manuel Cordovés, acusados de imprimir proclamas subversivas. El Fiscal, doctor Cuesta retiró la acusación a Villegas y Díez Mesa, manteniendo en cuanto a Cordovés; acto seguido el presidente del Tribunal Dr. Busquet, concede la palabra al Dr. Rafael Pola Montoro, defensor de Cordovés, y después al Dr. J. L. Font, que instó a nombre de Vilegas, y por último el Dr. Carlos Muñoz Hernández, quien en documentado informe jurídico interesó la absolución de su defendido, Luis Díez Mesa, propietario de la imprenta «Martí», alegando que no se podía condenar a su patrocinado por ninguno de los delitos de propaganda sediciosa, asociación ilícita e injurias, ya que el Tribunal condena la propagación de una idea que tienda a perturbar la estabilidad de la República, pero en este caso no ha existido la paación, por lo que interesó la absolución de los acusados. El Tribunal, dictó falol absolviendo a todos de los delitos, no así a Cordovés al que condenó a 31 días por injurias, con el voto particular del Dr. J. P. Ferrer Saavedra, que interesaba la ondena de todos, anotándose así el Dr. Muñoz, importante éxito jurídico. También fueron absueltos de otros delitos, Joaquín Wandenberg, Carlos Wandenberg, defendidos por el Dr. Carlos Menció; Carlos Gras Valdés, defendió el Dr. Gerardo de Villiers; Néstor Machado Rovira, Nilo González, Raúl Cabrera, José Rosario Gil, Juan Figuerero, Marcial Pérez, Pedro Cruz, Juan Izaguirre. Roberto Izaguirre y Santiago Martínez, defendieron los doctores Néstor Carbonell, Radio Cremata, Armando Rabell y Emeterio Teobaldo Rosell.

MENOR ARROLLADA

La menor Carta Conill Ducassi de 3 años, vecina de Teniente Rey 69, fué asistida de graves contusiones y desgarraduras diseminadas por el cuerpo, que sufrió en Obrapía y Amargura, al ta 1, que manejaba Francisco López, de Jesús del Monte número 156.

E.C.D. 2016

# HABANERAS *por M. R. de Fontanills*

## LA MODA ACTUAL

**PATRON NUMERO 970**

Para paseos, viajes, carreras y esas mil diversiones donde pueden lucirse los vestidos sencillos, este modelito representa una comodidad elegante, habiéndolo usado Claudette Colbert en la inauguración de las carreras en Belmont Park.

Este vestido cuando se hace en telas brillantes y de colores rojizos le sienta a maravilla a los tipos morenos, siendo su corte y confección muy sencillos sin presentar problema alguno.

Los patrones se encuentran en las tallas desde doce a veinte años y desde treinta a treinta y ocho.

### PERFUMES AGRADABLES

Los perfumes para que intriguen deben ser una mezcla sutil de olores que desafíen y estimulen el interés de seguirlos usando sin producir en ningún momento cansancio.

Los perfumes **Gabilla** fabricados con las más finas esencias de flores tan exquisitas como el **sweet pea**, la gardenia, el jazmín, la violeta y las lilas, que son las favorecidas por el elemento más distinguido.

Entre sus perfumes más afamados se encuentran **Tango, Virgen Loca, Mon Talismán y Hosseger**, que se venden en todas las tiendas.

### TELAS ESTAMPADAS

Entre las novedades de los estampados aparecen los helechos como el dibujo vaporoso que cubre el fondo oscuro y resulta una preciosa combinación del dibujo en tono rosa grisoso sobre un fondo azul oscuro.

Este es uno de los ejemplos más interesantes de los estampados modernos, viéndose un **ensemble** sencillo confeccionado en esta tela con un abrigo de **chiffon** en color entero.

Uno de los dibujos que más gustan para los estampados de crepé son las flores de cardo que siempre gustan y que ahora se aplican en un tono morado y púrpura sobre fondo blanco. Los ajuares de Otoño no están completos si no se tiene una buena colección de telas floreadas en tipos campestres y que ningún diseñador francés olvida para aplicarlas en cada colección.

Se notan estos detalles en los preciosos crepés de tonos vivos sobre fondo oscuro y aún en los warandoles naturales que llevan estampados con amapolas, margaritas y **bluets**. En dibujos más convencionales nada supera a un estampado de **Bianchini**, con sus amapolas, que es la flor típica cuya belleza se destaca como una silueta sobre un fondo negro, azul o blanco.

Inmensas flores grandes adornan un modelo de noche de esta tela, siendo las flores estampadas las que adornan a la vez, recortándolas, el lado izquierdo del escote por detrás. También se ven margaritas y tulipanes entre las flores más de moda. Lunares y círculos, desde los de tamaño mediano hasta otros de tres pulgadas de diámetro se verán en profusión este Otoño.

### PLATOS DELICIOSOS

Ahora puede decirse que las dueñas de casa están satisfechísimas con la harina especial para **cakes** y platos escogidos que ha salido al mercado.

Mucho tiempo se adoleció de esa falta, teniendo que recurrirse a las harinas corrientes con las cuales ningún plato podrá quedar perfecto.

Ahora, adquiriendo un paquete de dos libras de la famosa harina **White Lily** se podrán obtener los **cakes**, pasteles y panecillos dentro de la más fina confección, por estar hecha esa harina con la flor del grano, perfectamente pulverizado y dentro de los procedimientos más modernos.

### A CARLOS GARDEL

Te arrebató furioso un despiadado sino.
Cerráronse tus ojos. Enmudeció tu canto.
El mundo se lamenta de tu cruel destino
y llora adolorido su íntimo quebranto.

En mi alma lacerada clavó el dolor su garra:
todo se torna oscuro, la vida es un erial
si no resuena el dulce rasguear de tu guitarra
brotando melodías cual fresco manantial.

¡Oh, alma de poeta! ¡Oh, alma soñadora!
¿En qué lejano astro te fuistes a morar?
¡Oh, músico del cielo!, tu voz dulce y sonora
tus suaves armonías, tu musa arrulladora,
se oirán, plenas de gloria, de Dios en el altar.

**Egería.**

### MENU DEL DIA

**Almuerzo**

Fruta Bomba helada.
Huevos con jamón.
Filete con papas asadas.
Ensalada de zanahorias.
Helado de chocolate.

**Comida**

Cup de melón.
Crema de maíz.
Pollo en salsa negra.
Ensalada de habichuelas.
Yemas dobles en almíbar.

### RECETAS DE COCINA

**Arroz con camarones**

Se sofríen en aceite, cebolla picada, tres zanahorias en ruedítas y se deja hervir un buen rato hasta que se ablanden. Se sazonan con sal, pimienta y nuez moscada, se le da color, con azafrán y se pasa por un colador la zanahoria. Se lava el arroz y se echa en esta agua, teniéndose al fuego hasta que se ablande el grano. Se le echan los camarones ya salcochados, los petit-pois y se adorna el arroz con pimientos morrones.

DIARIO DE LA MARINA Departamento de Patrones
Habana.

Incluyo $0.20 Cts. en sellos de Correo para que me envíe el patrón No. tamaño No. que ustedes despacharán a la dirección que indico abajo lo más pronto posible. Si demora más de treinta días tendré derecho a que me devuelvan el dinero.

Nombre — — — — — — — — — — — — — — — —

Dirección — — — — — — — — — — — — — — —

— — — — — — — — — — — — — — — — — — — —

**Debido a la gran cantidad de pedidos que diariamente recibimos y para simplificar el trabajo y el más rápido despacho de los Patrones, rogamos observen las siguientes indicaciones al pie de la letra: Los pedidos deben hacerse solamente por correo, adjuntando en sellos de correo o giro postal el importe de cada Patrón que es de VEINTE CENTAVOS.**

**Se demora de quince a veinte días en hacer la entrega del Patrón, el cual despachamos por correo a la dirección que se nos indique. No tenemos los Patrones aquí. Estos nos los envían de los Estados Unidos de acuerdo con nuestro pedido.**

"El estómago es el manantial de alegría de la vida"
*
Cuídelo usted, con una buena alimentación y algunas cucharadas de
DIGESTÓNICO
del Dr. Vicente
VENTA EN FARMACIAS

Contra DEBILIDAD tome FITINA

FARMACIA DROGUERIA DE "JOHNSON" DE TURNO LOS LUNES
Dispone No. 30 TELEFONO-A-2129

LA MAYOR
35 EDIFICIOS
700 EMPLEADOS
SARRÁ
DROGUERIA
ABIERTA TODOS LOS DIAS
TODA LA NOCHE LOS MARTES
A-8026 A-3641


# FARMACIAS
## de turno hoy
## MARTES

**HABANA**

| | |
|---|---|
| Antonio M Lanzcano (Manrique) 7 | M-4231 |
| Ave. Menocal y E. Villuendas | U-7070 |
| Ave Menocal 59, esquina a Estrella | U-4000 |
| Ave. Menocal (Infanta) 131 | |
| S. Ignacio esq a Empedrado | M-4266 |
| Carlos III y Oquendo | U-6830 |
| Ave Simón Bolívar y A M. Lazcano | M-5229 |
| Ave. República (San Lázaro 202 | A-7578 |
| B. Massó, (Escobar) y M. Gorgas | M-5020 |
| Compostela 163 | M-8823 |
| E. Palma (Consulado) y Colón | M-5410 |
| E Villuendas y Oquendo | U-6841 |
| Gral Aguirre (Animas) 1 | M-5557 |
| Gral. Aleman, (San Nicolás) y Rayo | U-7097 |
| Gral. Carrillo, (San Rafael) 170 | |
| San Miguel y Lealtad | U-6743 |
| Máximo Gómez (Monte) 162 | A-9898 |
| M. Gómez entre Romay y San Joaquín | M-4128 |
| P. Gómez (Corrales) y Cienfuegos | M-4819 |
| Príncipe 19 | U-7097 |
| Rafael M. de Labra y Barcelona | M-4517 |
| Rafael M. de Labra (Aguila) 180 | M-5353 |
| Ruiz de Luzuriaga (Vives 139 | |
| República del Brasil (Teniente Rey) 41 | A-1106 |
| Salud y Gervasio | U-2507 |
| San Jasé 122 | U-2507 |
| Tejadillo 38 | M-5272 |
| Zenea (Neptuno) 59 | M-4170 |

**VEDADO**

| | |
|---|---|
| Ave de España (Calle 17) 58 entre J e I | F-6092 |
| Ave. España (17) 453 | F-6193 |
| Calzada y 10 | F-6262 |
| 23 No. 257 | F-4044 |
| 23 No. 881 | F-6127 |
| Zapata y B | F-6007 |

**VIBORA**

| | |
|---|---|
| 10 de Octubre 444 y Chaple | I-7289 |
| 10 de Octubre 600 | I-7581 |
| Carretera de Managua y Vaciente | I-5342 |
| San Francisco y Lawton | X-2326 |
| Santa Catalina y Luz Caballero | I-7474 |
| Tejar 16 (R. Lawton) | X-2318 |

**JESUS DEL MONTE S. SUAREZ**

| | |
|---|---|
| 10 de Octubre y Santa Emilia | I-4473 |
| San Leonardo y Flores | 7466 |
| 10 de Octubre y Municipio | X-1717 |

**LUYANO**

| | |
|---|---|
| Calle 11 y R de Cardenas (R. Batista) | X-2525 |
| Concha 238 B | |

**CERRO**

| | |
|---|---|
| Calzada del Cerro 599 esquina a Patria | M-5136 |
| Churruca 16 | I-7440 |

NOTA.—Este grupo deberá prestar servicio público todo el día y toda la noche de los domingos siguientes: Enero 13, Febrero 24, Abril 7, Mayo 19, Junio 30, Agosto 11, Septiembre 22, Noviembre 3 y Diciembre 15.

## No tenía seguro ni deudas de ninguna clase el garage que se incendió hace pocos días

Anoche visitó nuestra redacción el Sr. Francisco Gómez, propietario del garage «La Purísima» destruído recientemente por un incendio, para rogarnos que hiciéramos público, en aras de la verdad, no ser cierto que existiera ningún seguro sobre el mismo, como tampoco que tuviera deudas de ninguna clase.

Que en prueba de ello el Juzgado de Instrucción de la Quinta Sección, que ha venido actuando, ayer a las doce decretó, sin exigir fianza de ninguna clase su libertad, así como la de los señores Macario Martínez, encargado del referido garage; y de los empleados Antonio Carreño, fregador; y del pintor Luis Comas.

Gustosos complacemos al señor Gómez.

# MATANCERAS (Por MANOLO JARQUIN)

NUESTRA SEÑORA DE LAS MERCEDES.—La gran festividad de hoy.

Señala el calendario en este día del 24 de septiembre el onomástico de un grupo de damas y señoritas de la sociedad matancera, que forman legión la más hermosa y la más adorable.

Felicitare primero, exteriorizándole mis simpatías, a la interesante y bella esposa del gran cardiólogo doctor Filomeno Rodríguez Acosta, nee María Messana.

A su residencia de la calle de Maceo, aquel chalet coqueto, entre el espeso boscaje de árboles frondosos, llegarán hoy para la gentil compañera del gran médico yumurino, las pruebas más inequívocas de la estima y de la consideración, que tanto al profesional como al caballero, tiénensele en la sociedad de la Yucayo.

Otra gran dama está hoy de días: Mercedes Díaz de Castaner, la esposa del rico hombre de negocios que fue alcalde de esta ciudad allá por el año 22.

A saludar a la señora de Fico irán hoy, a su residencia de Milanes y Manzaneda, sus innúmeras amistades.

Mercedes Torrens de Garmendía, la poetisa que como América Bopias, mantiene en la actualidad el pabellón de gloria que dieran a nuestro Parnaso la Avellaneda y Matilde Odero.

Mercedes Tormo, la señora de Amaro Alvarez; Mercedes Quintana de Quesada; Mercedes Linares de Magaroias y Mercedes Grass de Olascoaga.

Un grupo de ausentes ahora.

Mercedes Hernández Escalada de Hernández Trelles, que reside en Cárdenas; Mercedes Benavides, la gentilísima señora de Valdés Figueroa, el actual alcalde de Ciego de Avila; Mercedes Fortún, la musa inspiradora del pintor Valderrama; Mercedes Alfonso de Quintana, Mercedes Barnet de Verdura, Mercedita Sousa de Cobo, y Mercedita Rodríguez de Giscard.

Mercy Plazaola de Trelles Boissier, a la que llegarán hasta su residencia de la calle 4 número 147, en el Vedado, las expresiones de mi cariño.

Y Merceditas Valdés Díaz, la joven e interesante dama.

Una pléyade de la jeunesse: Merceditas Moreno Boscowitz, señorita que brilla en nuestros salones en triple rango de belleza, de juventud y de gracia.

Mercedes Jaén, Mercedes Améziga y Roldán, Mercedes Capó, Mercedes de la Portilla, Mercedes Betancourt y Merceditas Hernández.

Merceditas Díaz Pardo, figulina de inspiradora belleza, a la que se rinde pleitesía por toda nuestra juventud.

Y Mercedes Casado, blasón de la cultura matancera.

Va mi último saludo para Mercedes Romero de Arango y Mantilla, a la que no falta nunca la reiteración de mi gran afecto, en esta fecha de su onomástico.

Tengan todas un feliz día.

EL COMERCIO Y LA INDUSTRIA.—En elevadas representaciones.

Una grata visita hicieron a esta ciudad el pasado domingo, los señores Gregorio Alonso, José Cortés González, Jesús García, Gerardo Escalante, Lorenzo Mijares, Ramón Camargas y Eulogio Iglesias, con el Dr. Juan José de la Riva, altos prestigios de la Cámara Nacional de Comerciantes e Industriales de la Habana, que vinieron a confraternizar con sus colegas de esta localidad.

En el edificio de la Delegación de dicha Cámara en Matanzas, calle de Independencia número 96, fueron recibidos esos cordiales embajadores por los señores Esteban Baquedano, Ricardo Linares, Maximiliano Zincke, Rosendo Vallín, Antonio Martínez, Moisés Cancela y Eugenio Sánchez, celebrando un cambio de impresiones en el que, asuntos de actualidad y de interés que afectan grandemente a la industria y al comercio, fueron tratados con amplia visión para el futuro. En lo que atañe a la industria del Calzado, problema importantísimo, se deliberó extensamente, llegándose a la conclusión que bien pronto serán realidad, esperanzas fundadas en gestiones que dicha Cámara Nacional de Comerciantes e Industriales ha realizado.

Sobre la Zona Franca, a la que prestó esta institución su más decidida cooperación, cuando no todas procedían así, se ratificó el deseo firme de continuar coooperando hasta que esa gran bendición para Matanzas sea una tangible realidad.

Después de esa reunión, los distinguidos visitantes con el grupo de personalidades de ésta, que los atendieron, fueron invitados a almorzar en «Villa Coral», la señorial mansión de los esposos Esteban Baquedano y Juanita Carnot, donde se les obsequió, como es proverbial en todos cuantos llevan ese apellido legendario de la importante firma de la Calzada de Terry, que es prestigio y galardón de la Yucayo.

Una alta honra que no silenciaré, porque me enorgullece tanto como me satisface, tuvieron para mí esos destacados hombres de negocios que visitaron Matanzas el domingo.

Me obsequiaron con el placer de su visita.

Y dejaron en esta mi modesta casita de la Playa, un hálito del optimismo y de los entusiasmos y arrestos de que está imbuída esa Cámara Nacional de Comerciantes e Industriales de Cuba, a la que pertenecen.

De esas horas pasadas aquí por los señores Alonso, Cortés, García, Escalante, Mijares (el popularísimo Don Lorenzo), Cabargas, Iglesias y de la Riva, levantan acta estas líneas.

NUESTRO PESAME.—A unos padres afligidos.

A Ernesto López de Oliveros y Gloria Argilagos que, inconsolables, lloran la pérdida de su hijo Ernesto, fallecido el pasado sábado, víctima de un ataque de apendicitis gangrenada, ante el que se declaró impotente la ciencia, que recurrió a cuantos recursos se aconseja en estos casos, sin resultado satisfactorio.

A la edad de ocho años baja a la tumba el desdichado Ernestico López Argilagos, sumiendo a sus padres en una desesperación y un duelo para el que no hay palabras ni hay consuelo.

La muerte de ese infante hiere también en sus sentimientos más caros a un muy querido amigo nuestro: el capitán Eduardo Argilagos y Guerra, al que, como a sus hermanos los señores López de Oliveros, enviamos nuestra sentida condolencia.

¡Qué gran desolación en ese hogar!

PAQUITO BAQUEDANO.—Rumbo a Cuba.

Después de muy grata estancia en Europa visitando sus principales capitales, regresa a Matanzas, el distinguido caballero doctor Francisco Baquedano y Audevalle, uno de los clubmen más queridos de nuestro Liceo.

Embarcó ayer en puertos de Francia el doctor Baquedano, y se le espera para los primeros días de octubre, en que nuevamente lo tendremos entre nosotros.

Tenga una feliz travesía ese simpático viajero.

EL Dr. CALDERON.—Nueva baja en nuestra sociedad.

Engrosa el desfile de los que nos abandonan y aumenta esa ya gigantesca colonia matancera en la Habana, el joven matrimonio doctor Florencio Calderón y su bella esposa Lolita Gonzalez.

Van a residir a la Habana en la hermosa casa número 477 de la calle 21, en el Vedado.

Otro elegante matrimonio, el doctor Jose Rusinyol y la señora Olga Luisa Urquiza, fijan también su nome allí.

Tanto el Dr. Calderón como el Dr. Rusinyol, integraran en lo adelante el profesorado de ese gran colegio «La Luz», que en la casa del inolvidable Lanuza, en la calle 2, está instalado actualmente.

Al lamentar la partida del doctor Calderón y su familia, felicitamos a nuestra colonia en el Almendares, que se aumenta con personas de tanto relieve social.

GRAN ABONO.—Para la temporada Lecuona.

A cargo del compañero Eduardo Alfonso ha quedado abierto el abono para las tres funciones que en «Sauto» nos ofrecerá la gran compañía del genial compositor Ernesto Lecuona.

Subirán a la escena en esas noches deliciosas de arte cubano, tres de las más aplaudidas obras del autor de «La comparsa». Son éstas: «María la O», «Rosa la China» y «Lola Cruz», esta última de reciente estreno y de un interes singularísimo para los matanceros, porque se basa su argumento en páginas del libro «Aquellos tiempos», de la señora Ximeno de Escoto, y lleva esa obra el nombre de aquella gran beldad yumurina que fué madre de la excelsa escritora nuestra.

A base de dos pesos la luneta para las tres funciones, están colocándose palcos y lunetas de «Sauto», entre nuestras familias más distinguidas.

Un gran éxito será esa temporada de las huestes de Lecuona en el «Sauto».

LA SEÑORA DE GONZALEZ.—Carmita Solaún.

Acaba de llegar a la Habana procedente de España, donde ha residido todo este tiempo, la bondadosa y muy noble dama, a la que acompaña su hijo Benignito.

En un apartamento del «Gran Hotel» están instalados la señora de González y su hijo, a los que enviamos nuestra más afectuosa bienvenida.

EN NUEVO HOME.—Los esposos Febles-Heydrich.

Han abandonado su pisito del edificio «Serrano», para ir a ocupar el lindo chalet de la calle 15, de sus hermanos Salvador Guastella y Marta Heydrich.

Sabido es que a principios de septiembre embarcaron rumbo a New Orleans, los señores de Guastella, que van a educar a sus hijos allí, dado el cariz que presenta en Cuba ese importantísimo problema para la juventud.

En su nueva casa se brindan el Dr. Alfredo Febles y la señora Margarita Heydrich, a sus innúmeras amistades de las sociedades de la Habana y de Matanzas.

LA JUNTA DE HOY.—En «El Imparcial».

Para tratar de las fiestas que organizarán los periodistas matanceros como aporte a la Caja del Retiro periodístico, nos reunimos esta noche en la redacción del colega de la calle de Independencia, donde se tomarán acuerdos de importancia suma.

Se delinearán en esa junta los números todos que han de integrar el gran programa del festival artístico del día seis en el teatro «Sauto». Se tratará también sobre la elección de la Reina.

Y se nombrarán las comisiones que han de visitar a los periodistas de las ciudades de la provincia, para alentarlos en sus iniciativas, en las respectivas localidades.

A las ocho de la noche esa junta de hoy en «El Imparcial».

RECIEN CASADOS.—En la gloria de su dicha.

Para pasar este weeck-end» con sus padres, en su elegante residencia de las Alturas de Bellamar, llegaron el sábado a Matanzas, los jóvenes esposos Pepe Casas y María Luisita Beguiristain, cuyas bodas, celebradas el sábado 14 de este mes, constituyeron el acontecimiento social más resonante de estas postrimerías del verano.

Regresaron ayer a la Habana esos recién casados, que procedían del hotel «Nacional», donde pasaron las primicias de su luna de miel, para ya instalarse definitivamente en el coqueto pabellón que contiguo a la residencia de sus padres, el ingeniero jefe de Obras Públicas del Distrito de la Habana, José A. Casas y la señora Fidelia Prendes, será su home.

Mi saludo a los esposos Casas Beguiristain.

INVITACIONES.—Para una fiesta en el Casino.

Cursándose están ya las que envía el Casino Español a sus asociados para la gran soirée que tendrá efecto en sus salones, en la noche del 12 de octubre, el Día de la Raza.

En toda la República va a conmemorarse esa fecha gloriosa con más glorioso entusiasmo.

La fiesta del Casino de ese segundo sábado de octubre, será un sucess.

LA ULTIMA NOTA.—Para saludar a la bella dama Clara Matilde García Enríquez, que después de una grata temporada en la Habana, en la residencia de sus primas, las Trelles, encuéntrase nuevamente entre nosotros.

En un palco del «Velasco» destacábase en la función del domingo Clara Matilde, con las señoritas Xirau, las hermanas del prestigioso médico, que pertenece a la gloriosa legión de los de Gibara, aquellos románticos mosqueteros que dieron pruebas de un valor y un arrojo por bien pocos igualado.

Mi bienvenida a la señora García Enríquez.

## UN MENOR FUE ARROLLADO POR UN OMNIBUS EN A. APOLO

El menor Luis García, vecino de Marquéz González número 7, sufrió ayer graves lesiones diseminadas por el cuerpo. Se las ocasionó al arrollarlo, cuando montado en un caballo transitaba por Arroyo Apolo y Altarriba, el ómnibus número 51, de la Ruta 1, que conducía Eugenio Lamela. La bestia pereció en el accidente.

### DESPEDIDOS TODOS LOS ITALIANOS EMPLEADOS EN ABOUKIR

ALEJANDRIA, Egipto, Sept. 23. (WP).—Como medida de precaución, todos los súbditos italianos empleados en las fuerzas aéreas de Aboukir, han sido despedidos.

Varios submarinos británicos entraron ayer en puerto, donde se encuentran anclados.

En los centros oficiales se esperan tropas adicionales procedentes de la Gran Bretaña.


10¢ LATITA MENTHOLATUM
¿Por qué comprar imitaciones desconocidas y peligrosas?


# *AL MARGEN DE LA HISTORIA*

## LA BELLEZA EN LA HISTORIA

Es innegable que la belleza ha desempeñado un papel importantísimo en la historia de la Humanidad. A través de los siglos hemos visto las voluntades más firmes rendidas ante el misterio de unos ojos de mujer y cómo la candidez de unas manos realizaban el milagro de engrandecer un imperio.

Carlos VII, rey de Francia, debió la salvación de su patria a una mujer. Aquel rey voluble, antojadizo y abúlico, halló en los amores de su favorita algo más que las caricias febriles que subrayan la erupción pasional. Ana Sorel fué para Carlos VII la mejor consejera y la amiga mejor. Michelet lo dijo con raro acierto de expresión: «Carlos VII amaba a las mujeres y tenía motivo. Una mujer heroica le salvó su reino —Juana de Arco—; una mujer buena y quice, que amó durante muchos años, hizo servir este amor para rodearle de útiles consejos y darle los más sabios ministros que debían curar a la pobre Francia. Esta excelente influencia de Ana Sorel ha sido, a la larga, reconocida; la Dama de la Belleza, mal vista, mal acogida por el pueblo mientras que vivió ha llegado a quedar como uno de sus más dulces recuerdos.»

Y fué la sonrisa de la dulce Ana la que puso mágicas alburas en la vida inquieta de aquel gran rey, cuya corona codiciaba su terrible hijo, el que, al andar de los años, debía ser nada menos que Luis XI.

Las favoritas de los reyes y aun las reinas mismas, al mezclarse en política, no siempre fueron funestas ni derrochadoras. Al contrario. En algunos casos, lejos de provocar las iras del pueblo y de manifestarse abiertamente contra él, supieron aplacar las cóleras y las violencias de las testas coronadas. Y los hubo—como la marquesa de Pompadour—que, en su afán de engrandecer el nombre de su amante, llegaron a realizar obras verdaderamente fundamentales y patrióticas.

Madame de Maintenon fué, a su vez, una gran colaboradora del rey sol. Su talento indiscutible, su probidad y, sobre todo, el amor acendrado a su esposo morganático, la llevaron a un primer plano en la política francesa. Más de un consejo escuchó el altivo, el poderoso, el indomable Luis XIV en el tocador íntimo de madame de Maintenon.

¿Y qué decir de aquella joven polaca, de grandes ojos negros y palidez lilial, mínima y sencilla, silenciosa y discreta, que, un día, libró a su patria de las iras selváticas del gran duque Constantino? Por esta mujer, el hermano del Zar Alejandro I renunció sus derechos a la corona imperial. Por contraer matrimonio con ella fué capaz de alejarse voluntariamente del trono de sus mayores. Y aquella niña insignificante impidió, con la dulzura virginal de su sonrisa, que un tirano terrible y sanguinario empuñase el cetro de Rusia.

Sobre la reina María Antonieta algunos historiadores lanzaron terribles dicterios y acusaciones monstruosas. Cierto que la bellísima archiduquesa fué un tanto despreocupada y amiga de las diversiones. Pero en el momento decisivo, en la terrible prueba, supo comportarse dignamente como esposa, como madre y como reina. Poco a poco se va haciendo la luz a través de la falsedad y la calumnia. Ella tuvo una clara visión de los problemas de Francia y más de una vez advirtió a Luis XVI del peligro que corría la casa de Borbón. Pero el rey bueno, el rey displicente y perezoso, no dió crédito a las palabras sensatas de su bellísima compañera. Sin embargo, la belleza trágica de María Antonieta, fulguró sobre el ensangrentado escenario de la revolución. ¿Culpable? ¿Inocente? Incomprendida, mejor.

Y llegamos a otra soberana magnífica de Francia: Eugenia de Guzmán. En esta sección hemos hablado repetidas veces de la «española que fué más que reina». Su nombre, ungido por todas las virtudes, ocupa un lugar eminente en la historia. Fué ella la mejor consejera de Napoleón «el pequeño». Cuando, convencida de que el Emperador había dejado de amarla para entregarse a pequeñas aventuras plebeyas, lejos de rebelarse contra él, se mantuvo en un plano de magnífica dignidad. Como mujer, se aisló prudentemente, pero, como Emperatriz, fué la misma de siempre. Y en el minuto doloroso de la derrota, al caer la dinastía en los campos de Sedán, Eugenia lo perdona todo y ofrece al Emperador con la gracia de su sonrisa, sus abnegaciones de esposa. Y lo sigue a Inglaterra para darle, en el exilio, sus consuelos más dulces y sus palabras más tiernas. Y a besos cerró los ojos imperiales que, un día, soñaron un cielo oscurecido por el vuelo triunfal de las águilas...

Ana Sorel, la Pompadour, madame Maintenon, María Antonieta, Eugenia de Guzmán... Ellas representaron en la historia papeles decisivos e importantes. De la primera, dijo Michelet: «Fué Nuestra Señora de la Belleza». Y de la última, de la dulce, de la incomparable condesa de Teba, decimos nosotros: «Fué Nuestra Señora de la Belleza y de la Gracia...»

J. S. A.

## ESTADO DEL TIEMPO

**Nota del mediodía del lunes:**

En la mitad este de los Estados Unidos hay altas presiones con buen tiempo extendidas sobre la mitad norte del Golfo de México, y desde las Bahamas hacia el este. En el Mar Caribe y resto del Golfo, el tiempo es también bueno, con presiones casi normales.

**Pronóstico para hoy martes:**

Buen tiempo, excepto algunas turbonadas. Vientos flojos a frescos del nordeste al sudeste principalmente.

**Observatorio Nacional.**

# A TRAVES DE LA VIDA
## *por Héctor de Saavedra*

## ICONOCLASTAS

Los lectores tienen ya conocimiento de ese profesor de Historia, que en uno de nuestros Institutos, al examinar a los estudiantes, calificaba de una manera pintoresca el carácter o la condición del personaje aludido, y así decía de Rodolfo de Habsburgo que era «un sinvergüenza» y un «muerto de hambre», como Jorge Washington era «un lipidioso» y un «manfririos» y de Napoleón que no podía negar que había sido un «bruja sopera».

No puede negarse que hay un rico colorido en la pintura del estimable catedrático, y que las elucubraciones del llamado «arte nuevo» no soñaron jamás llegar a donde las ha conducido este insigne representante de la escuela libre y sin dependencia. Pero la historia, como otras muchas cosas convencionales, llega, al fin, por acuerdo de los hombres, a determinar ciertos hechos y caracteres que, bien fijados, sirven, por lo menos, en el porvenir, para explicar algunos acontecimientos y formar con el ejemplo, la enseñanza que necesitan los pueblos y los hombres.

De estas mentiras que Nordau ya nos ha explicado, estamos satisfechos, y, a pesar de ello, seguimos manteniendo la creencia de que esos caracteres que nos trasmite la Historia son tal cual nos los describen sus narradores.

Por más que sea una gloria para el país, preferiríamos no tener tan estupendo innovador porque, a más de hacernos perder la forma culta del lenguaje, que es una tontería, pero de mucho agrado, nos va a concluir con nuestras pobres ilusiones cuando nos diga, enmendando la tradición, que don Miguel de Aldama fué un «pesetero» y el sublime Padre Fray Bartolomé de las Casas «un corsario que compraba indios por docenas para venderlos luego al «detall»...

Lo primero que nos conviene conservar es el idioma, el hermoso idioma castellano, tan musical y tan sonoro, sin influencia nasal o gutural como la de otras lenguas; este castellano que suena tan robusto y florido en el discurso como dulce y melodioso en el verso. Es, en verdad, un suicidio, el adulterarlo y transformarlo. Tiene mucha razón la buena y amable Señora que desde New York, donde se ha refugiado desde hace 6 años, huyendo del horror que le producían las barbaridades que se iniciaron entonces, me escribe, cándidamente, para que yo ¡pobre de mí! no deje pervertir el castellano ni que se sustituyan con palabras inglesas los vocablos españoles.

Me aconseja la sencilla dama, que rompa lanzas, sin pensar que ya no se estilan esas armas y que me lleva al sacrificio inútil de mi pobre vida, que de algo me sirve todavía.

Tengo un «supuesto» jardinero, gallego de Lugo,—que él pronuncia: «Lujo»—que no responde: «Si, señor», ni «está bien», sino que dice «ol rait». Naturalmente no sabe que existe el idioma inglés; pero ¿qué de extraño que adopte una expresión que le es simpática, cuando un Profesor de enseñanza superior dice que a Wellington «le zumbaba el mango» y que a nuestro sublime Martí había que «ponerle asunto» porque «tenía rabia en el tablero»?


Dr. Manuel Costales Latatú
CIRUGIA ABDOMINAL
Especialidad: ENFERMEDADES DE SEÑORAS
Prado 98. Lunes-Miércoles-Viernes.
Telfs. M-3472. F-4806. 3 a 5 p. m.


# CRUCIGRAMAS

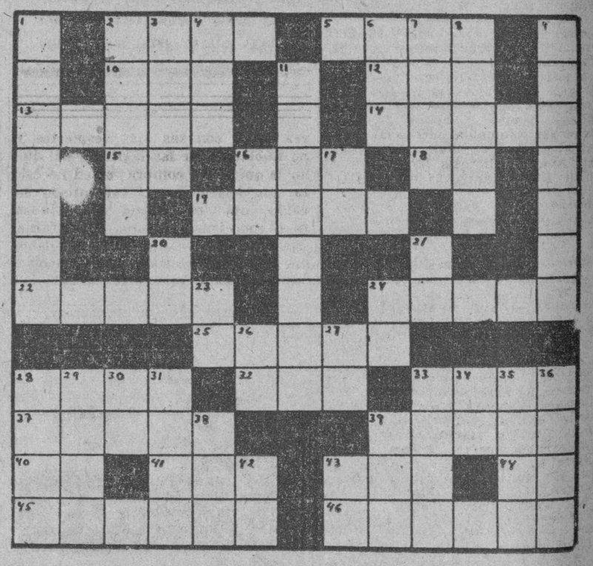

**HORIZONTALES**

2.—Poco común.
5.—Río de China.
10.—Cada una de las prominencias que forma la superficie del agua agitada.
12.—Ciudad de Francia.
13.—Ajo tierno.
14.—Ciudad de Rumanía.
15.—Dios del sol.
16.—Medida agraria usada en Aragón.
18.—Sociedad anónima.
19.—Poeta español del siglo XV.
22.—Cualquiera de los cuerpos celestes que pueblan el firmamento.
24.—Tiempo del verbo partir.
25.—Sabio o doctor judío.
28.—Palma semejante al coco, de fruto puntiagudo, que da un aceite espeso.
32.—Alabanza.
33.—Ave palmípeda, especie de sombrajo.
37.—Aldea de la Palestina, cerca de Jerusalén.
39.—Alveo o cauce artificial.
40.—Variante.
41.—Nivel.
43.—Número romano.
44.—Su Majestad.
45.—Sociedad de cantantes en coro
46.—Algarada, saqueo

**VERTICALES**

1.—Político panameño, presidente de la República en 1908.
2.—Tiempo del verbo roer.
3.—De gran estatura o tamaño.
4.—Raer.
6.—Río de Suiza.
7.—Embrollo (pl.)
8.—Pueblo de México en el Estado de Yucatán.
9.—Tejido muy fino que imita el de cierta telaraña.
11.—Engaño, embuste.
16.—Río de Suiza.
17.—Afirmación Nacional.
20.—Terminación de infinitivo.
21.—Interjección.
23.—Interjección.
24.—Partido Nacionalista.
26.—Contracción.
27.—Igual al 16.
28.—Cercado de varas entretejidas.
29.—Amir.
30.—Décima tercera letra del alfabeto turco.
31.—Río de Francia.
33.—Planta gramínea, de tallo grueso originaria de América.
34.—Afirmación Nacional.
35.—Cerca de, aproximadamente.
36.—Espíritu.
38.—Labiérgano.
39.—Compañía.
42.—Sin número.
43.—Marchar.

**Solución al Crucigrama anterior**

## PROTESTA POR EL AUMENTO DEL PRECIO DEL CAFE EN LA PROVINCIA DE SANTA CLARA

La Cámara de Comercio de Cruces ha dirigido a los Secretarios de Gobernación y Comercio un escrito explicándoles la situación que impera en la provincia, cuyos cosecheros e industriales del café se han confabulado puesto de acuerdo con los Tostadores, para aumentar el precio del grano, al extremo que un gran número de Detallistas de Víveres protestan enérgicamente.

## Preso un supuesto inspector de la Lotería por un atraco

El vigilante Garrio, de la Sección de Tránsito procedió al arresto del blanco Marino Pérez Martínez, vecino de Vista Hermosa 16, por haber podido comprobar que dicho individuo haciéndose pasar como inspector de la Renta de Loterías, le exigió la suma de cuarenta pesos a Jorge Ramírez Riverón, vecino de Dragones 28, logrando ocupárselos en su poder y cuya cantidad le fué facilitada en billetes que fueron contramarcados previamente para la comprobación del delito. El acusado fué enviado al vivac.

## Huyeron dos narcómanos cuando la Policía los fué a detener

El vigilante 1824, dió cuenta que una mujer a la que conoce por Terina y un individuo por «Pata de Martillo», ambos viciosos, se dieron a la fuga sin que pudiera arrestarlos, al sorprenderlos en 27 y G. Freyre, dejando abandonados en una lata de leche condensada, 27 papelillos al parecer de heroína.

M.E.C.D. 2016

## MANTIENE EL ALIENTO PURO TODO EL DÍA

**Protéjase contra el mal aliento tomando BiSoDoL de noche y de mañana**

Ya no tiene usted porqué temer de que su aliento desagrade a otros. Ahora puede mantenerlo siempre fresco y puro, bebiéndose un vaso de agua con un poco de BiSoDoL todas las mañanas al levantarse. De ese modo neutralizará el exceso de ácidos formados en su estómago—los ácidos causantes del "aliento-ácido," comúnmente conocido como mal aliento.

BiSoDoL asienta el estómago al instante. Y la sensación de frescura en la boca le indica a usted que no necesita preocuparse más de su mal aliento.

Además tome el BiSoDoL para el pronto alivio de indigestiones, gases, acedías y el malestar que frecuentemente resulta de comer y beber. Alivia el malestar de estómago en menos de 5 minutos. Pruebe usted el BiSoDoL ahora mismo Quedará muy complacida.

B113

**BiSoDoL**


# CRONICA HABANERA

EN SU SANTO

**Mercy Castro Montejo, figurita muy celebrada en nuestros salones por su interesante belleza, que hoy con motivo de su santo se ha de ver muy felicitada.**

**La señorita Castro Montejo, graduada recientemente con magníficas notas en el Convento Holy Child of Jesús en Filadelfia, recibirá en horas de la tarde a sus amistades.**

**Nuestra más afectuosa felicitación.**

—X—

NUESTRA SEÑORA DE LAS MERCEDES.—La gran festividad del día.

Enviamos nuestro saludo en esta fecha a un grupo numerosísimo de damas que celebran su onomástico bajo la advocación de la milagrosa santa.

María Vivancos, distinguida esposa del conocido hacendado Alfonso Gómez Mena, y su hija Mercedes Gómez Mena, señorita muy graciosa que frecuenta nuestros salones.

Madre e hija nos encargan particular a sus amistades que no recibirá, pues pasarán el día fuera de la ciudad.

María Carrillo, la viuda del inolvidable caballero Miguel Arango y Mantilla, para la que hay tantos afectos y consideraciones en el gran mundo habanero.

Una respetable dama, Mercedes de Lasa.

También está de días su hija Merceditas, joven y bella esposa del hacendado Dionisio Velasco, que se encuentra de temporada en Europa.

Mirta Martínez Ibor, la gentil señora de del Monte, y su hija Mercy del Monte de Macía, dama joven de la sociedad habanera.

La señora Martínez Ibor de del Monte no recibe.

María Calvo viuda de Auñón y su hija tan interesante Mercedes Auñón de La Guardia.

Mercedes Figueroa, esposa del estimado caballero Oscar Hernández, Presidente del Habana Yacht Club.

Una dama muy estimada, Mercedes Marty viuda de Baguer, madre amantísima del querido compañero Miguel Baguer, Cronista Social de nuestro colega «Avance».

La Condesa de Villanueva, nee Mercedes Ponce de León, que además ostenta los títulos de Marquesa de Aguas Claras, Condesa de Ponce de León y de Maroto y Vizcondesa de la Valbanera y de la Atalaya.

Tenemos encargo de decir a sus amistades que no recibe, pues hoy precisamente será operada su nieta, la niña Merceditas Vildosola y Ponce de León, por el ilustre cirujano doctor José A. Presno.

Mercedes Montalvo viuda de Martínez, dama muy querida en nuestra sociedad, que se encuentra de temporada en as montañas, con sus hijos, los jóvenes esposos José Luis Goizueta y Chona Martínez.

Una dama de alta distinción, Mercedes Romero, esposa del respetable caballero Francisco Arango y Mantilla.

Mercedes Zarraluqui, respetable esposa del doctor José A. Trémols y su hija Nena, la bella y gentilísima señora del estimado amigo Chicho Maciá figura destacada de nuestros salones.

Mercedes Valdés Chacón de Calvo, Chela Goizueta de Pedro, y Merceditas Giménez de Galainena.

Cheíta Aróstegui de Pedroso, que brilla en sociedad por su elegancia y distinción.

Merceditas Martínez de Robbins, ausente en Nueva York.

Otra ausente, que reside en Madrid, la Condesa de Aguilar e Inestrillas, nee Mercedes de los Santos Guzmán.

Mercita Guell viuda de Diago, dama muy distinguida, que encabeza este selecto grupo, Mercedes Fernández Blanco de Anrich, Mercedes Escobar de Triay, Mercedes González Llorente, Nena Kohly y Mercedes Cadaval viuda de López Aldazábal.

Cheché Pérez Chaumont, la señora de Rionda.

Nena Valdés Fauli, elegante esposa del prestigioso cirujano Rafael Menocal y su hija Mercedes, la joven y encantadora señora de nuestro querido amigo, el doctor Pedro Hernández Lovio.

Siguen las damas jóvenes con Bebita Miyares de Juncadella, Meche Roig de Campilli y Chea Pedroso de García, pertenecientes a nuestro mundo elegante.

Otra dama joven, de fina belleza, Mercy Taquechel, esposa del doctor Joaquín Viñals, que guarda reciente luto.

Pilla Morales, gentil esposa del doctor José María Chacón, Registrador de la Propiedad de Guanabacoa, que no recibe.

Cuca Pons, la gentilísima y bella señora del estimado caballero Alejandro Texidor, que goza de grandes afectos en el seno de esta sociedad, donde sus bondades y virtudes son muy apreciadas.

La señora de Texidor no recibirá en su día.

María Villar, la viuda de Méndez Peñate, alejada de sociedad desde la muerte de su esposo.

Una dama respetable, «Mercedes Touzet viuda de Crusellas y su hija, Merceditas Crusellas de Santeiro.

Ambas regresarán en estos días a la Habana después de haber disfrutado una deliciosa temporada en las montañas.

Mercedes Márquez, la viuda del que fuera Embajador de Cuba en Washington don Manuel Márquez Sterling, aun bajo el pesar de la muerte de su esposo.

Chela Robelín. la elegante esposa del coronel Julio Morales Broderman, a quien saludamos con gran afecto.

También saludamos a su hija Mercedes, tan encantadora.

Mercy Albertini de Meneses, Mercedes Arroyo de Cortés, Mercedes Mendizábal viuda de García Mercedes Almeyda viuda de Rodríguez Feo, Merced Modesta Fernández Coca viuda de Gómez, Mercedes Hornedo viuda de San Pedro, Mercedes Cortés de Duque, Cheche del Alamo viuda de González Muñoz. Chea Mojarrieta viuda de Portuondo.

La respetable dama Mercedes Campos viuda de Tagle y su hija Cheíta Tagle de Alfonso, tan querida en nuestra sociedad.

Ambas no reciben, pues guardan luto muy reciente.

Mercedes Olozaga de Larrea y su hija Nonó, tan graciosa.

Merceditas de Ajuria, bella esposa del señor Gonzalo López de la Torre, a cuyas amigas participamos que no recibe.

Mercedes Pell de Solís, la joven señora, que nos ruega hacer saber a sus amigas que no podrá recibir.

Mercedes Suazo, esposa de Don Gabriel Camps, ilustre redactor del DIARIO DE LA MARINA a quien estimamos en alto grado.

Una joven y bella dama, Mercedes Puignau. esposa del conocido letrado doctor Emilio Marill, Presidente del Miramar Yacht Club.

Mercedes Escobar, la respetable viuda de Antiga, y su nieta la señora Mary Caballero, culta y gentilísima esposa del doctor Francisco Ichaso, Cronista teatral del DIARIO DE LA MARINA, donde se le estima y se le quiere.

La señora de Ichaso, dedica sus mejores actividades a la conocida institución femenina «Lyceum» de cuya directiva forma parte.

Mercedes del Barrio de Algarra, la distinguida dama, quien embarcó recientemente para Detroiti, en compañía de su esposo, el señor Ignacio de Algarra, Cónsul de Cuba en aquel estado, y de su interesante hija Irma de Algarra.

Mercedes Fantony viuda de González y su hija, tan gentil, Nena González Fantony de Lecours.

Merceditas Menocal, la joven señora de Pujol.

Merceditas Hidalgo Gato, esposa del doctor José Manuel Lara, Tercer Secretario de la Legación de Cuba en Washington.

Mercy del Castaño, de Maruri, gentil dama.

Mercedes Campiña, esposa del señor Enrique Díaz Echarte.

Mercedes Téllez de Andux.

Mercedes Mazón, la señora del doctor Eduardo Fontanills.

Mercedes Cinca.

Mercedes Angulo de Carrillo, Mercedes del Barrio de Touzet, Mercedes López Algarra de Sardiñas Mercedes María Castellanos de Castellanos, Mercedes Calvo de Lima, Mercedes de Haro de Rojas.

Mercedes Roque de Roca.

Mercedes Rodríguez viuda de Bruzón y su bella hija, la señora Mercedes Bruzón, esposa del joven Rafael Martínez Conill.

Mercedes Lozano de Argüelles, Célida Ruiz de Agüero, Mercedes Fernández de Montes de Oca, Mercedes Alcalde de López.

Mercedes Peñaranda de Díaz Hernández.

Chea Perdomo de Loynaz y su hija, Mercedes Loynaz de Isasi.

Mercedes Peñalver viuda de Perez, Mercedes Lázaga de Coya, Mercedes Rodríguez viuda de Infante: Mercedes González Moreno.

Mercedes Tejeiro bella esposa del señor Manuel Larrea.

Mercedes Díaz de Giménez, Mercedes Santa Cruz de Zaballa, Mercedes Carballal de Remos, Mercedes Varona de González.

Mercedes Sáez viuda de Pérez y su hija Merceditas, la gentil señora de García Alvarez.

Mercedes Maresma de Peñaranda.

Cheche Grau ciuda de Sainz de la Peña, María Arrondo viuda de Pichardo, Mercedes G. Quirós, Mercedes Velázquez de Etchegoyen.

Mercedes Sánchez viuda de Ferriol.

Mercedes Rayneri de Gatell y su hija Mercedes Gatell.

Mercedes Bandín de Davidson. que no podrá recibir a sus amistades.

Mercedes Alvarez Flores, esposa del señor John Rivera, gerente del National City Bank en Madrid, donde de ambos residen desde hace algunos años.

Mercedes Vergez de Rionda.

Mercedes Quintana de Valdés.

Mercy M. de Verdugo, vice secretaria del Sunshine de Cuba.

Mercedes Ramiro de Cabrera Mercedes María Lancis de Escarpenter, Mercedes Campo de Miró, Mercedes Martí viuda de Cacho Negrete, Mercedes Miranda de Solís.

Mercedes Aguiar de Martínez.

Mercedes Durán viuda de Martínez Amores y su hija Mercedes, la señora de Luciano Carregal.

(Continúa en la página SIETE)

## Defunciones ocurridas en la Habana

DOMINGO

José Antonio Penaver, negro, 4 meses, Mangos 2, Pericarditis.
Urbano Herrera, blanco, 32 años; Acosta 99, Hemoptisis.
Manuel Torriente; negro; 70 años; San José 132. Arterio esclerosis.
Hortensia Rodríguez; blanca; 36 años; Sanatorio La Esperanza. Tuberculosis pulmonar.
Isabel Poey Paey, negra, 23 años Concha 35, Tuberculosis pulmonar.
Benigno Vázquez, blanco, 65 años, Benéfica, Hipertrofia cardiaca.
Rosario Cuadra López, blanca, 8 meses. Hospital Mercedes. Bronconeumonía.
Ernesto López Oliveras blanco, 7 años, Carlos III, Apendicitis.
Federico Montalvo, blanco, 72 años Montero 31, Arterio esclerosis.
Anastasio Rodríguez, negro, 74 años San Miguel 124. Hidropesía.
Isaac Live Wuell, negro 54 años Pilar del Río 12, Bronconeumonía.
Manuel San Martín, blanco, 72 años Concepción 10. Edema pulmonar.
Juan A Rodríguez, blanco, 69 años, H. C. García Insuficiencia cardiaca.
Felipe Wuong, Amarillo, 43 años, H C. García, Netritis crónica.
Andrés Núñez, negro, negro 65 años Hospital C. García, Estrechez uretral.
Candelario Marquetti negro 36. H. C. García, Congestión cerebral.
Rosario Dueñas, negra 36 años, H. García, Congestión cerebral.
Rosario Dueñas, negra, 31 años, Arango 93, Neumonía enterscial.
América García, blanca, 60 años, Santa Ana 17, Cirrosis laenec.
Silvio Díaz, blanco, 24 años, H.G. Sífilis.
Gabriel Hevia Santamaría, blanco, San Miguel 181, Nefritis crónica.

LUNES

Rosendo Gómez, mestizo, 45 años, 1 Centro de Socorro, tuberculosis pulmonar
Fernando Ceballo, mestizo, 4 meses San Antonio 15, Gastro enteritis.
Rita Triana Rodríguez, blanca, 60 años, 60 años, Suárez, 68 años Arteio esclerosis.
Rosalía T. Valdés, blanca, 6 meses Beneficencia, Atrofia infantil
Lawsara González, blanca, 11 años Hospital Animas, Difteria laringea.
Julia Morales, blanca, 12 años Hospital Animas, Fiefre tifoidea.
María A. Fonduova, mestiza, 44 años, H. Municipal, Fibroma uterino
Nieves Blas, blanco, 16 años H. Municipal, Apendicitis.
Florindo León, blanco, 62 años, H razao, 18, Bronconeumonía.
Eladio Piñeiro, blanco, 62 años, H. C. Garca, Enfermedad orgánica del corazón.
Francisco Armenteros, blanco 72 años, H. C. García, Nefritis.
Ramona Hernández, blanca, 17 años H. C. García, Tuberculosis pulmonar
Gabriel Almand, blanco, 55 años, H. C. García, Obstrucción intestinal
Manuel Lao, Amarillo, 48 años H. C. García. Inanición.
Emelina Vivo, blanca, 52 años S. Lázaro 305, Pielonefritis.
Serafín Carballo, blanco, 75 años, H. C. García, Arfección orgánica del corazón.
Nereida Serrano, mestiza, 25 años, Flores 25, Bronconeumonía.
Gregoria Jorge, blanca, 10 meses, Regla Remedios, Acidosis.
Charles Banghn, blanca, 48, 21 núm 242, Embolia pulmonar.
Gaspar Acosta, blanco, 2 meses. Hospital Municipal Infancia. Toxi infección intestinal.
Dionisio Fernández, blanco, 34 años Cerro 6659. Tuberculosis pulmonar.
Antonio Noguera, blanco, 76 años, Cerro 659, Mal de Bright.
Vicente Reyes Galis, mestizo, 56 años, Hospital C. García. Traumatismo por caída.
Enrique Ruiloba, y Donling, blanco, 55, J número 115 Vedado Arterio esclerosis.


## ESCUCHE HOY

A las 9 p.m.

C.M.C.Y. (Autrán) 1030 Kc.

RADIODIFUSION O'SHEA

Presenta al

Conjunto Artístico MARCELO AGUDO con Pilar Bermúdez, en el drama en 3 actos,

**"AMOR Y CIENCIA"**

De Pérez Galdós

Cortesía del:

"INSTITUTO DEL NIÑO"

**Al comienzo y en los entreactos del drama se darán a conocer las condiciones para la obtención de las becas que para niños pobres ofrece esta Institución.**

**vea usted con sus ojos despiertos y no nublados por las lágrimas del dolor lo que usted compra; usted necesita una bóveda en el cementerio de colón; una cosa buena y barata se la proporciona pennino, de infanta cuarenta y cinco, véalo hoy mismo que acaba de construir una cantidad y las vende a precio de ocasión.**

Combata la **TOS**

Antes que degenere en algo peor, tonifique sus bronquios y pulmones—y aumente la resistencia de su organismo, tomando

**EMULSION de SCOTT**

PEINESE CON
**Aceite KABUL**
Y NO TENDRA CANAS
Venta: farmacias y sederías.

# Segunda Enseñanza
en el Colegio
## "LA GRAN ANTILLA"

El curso comienza el 1ro. de Octubre

Profesorado especializado en la Enseñanza Secundaria: Dres. Badell, González, Justiz, Masferrer, Muxó, Peiró, Pérez Cabrera, Remos, Sirgo, etc.

**Laboratorios - Gabinetes - Museos**

Internado de Varones y externado de ambos sexos.

**CALLE 6 No. 9 - Vedado - TELF: F-5069**

SERVICIO DE OMNIBUS

JOYERIA "LE TRIANON"

**Nuestro Comprador Permanente....**

Después de visitar las principales Exposiciones de Europa, comienzan a llegar INFINIDAD DE NOVEDADES, que serán exhibidas en los dos grandes salones.

Salvador Fondón: GALIANO 91

**Un cupón por cada peso que usted gaste.**

Por cada peso que usted gaste, recibirá artículos que nadie puede mejorar: ni en precio, ni en calidad, ni en estilo y además:

**Un cupón que puede valerle muchos pesos.**

El escrutinio se celebrará el próximo día 30 a presencia y con la intervención del notario comercial Sr. A. Romagosa.

**Infórmese al comprar y no olvide su cupón.**

**OIGANOS por RADIO:**

Diariamente de 7 a 8 p. m. Estaciones: CMCD onda larga en 960 Kc. y COCD, onda corta en 6130 Kc. Los lunes, miércoles y viernes con la Orquesta Femenina "Saratoga" Cuarto de hora de LA CASA GRANDE: 7.45 a 8 p. m.

La Casa Grande

**HOY:**

**Ntra. Señora de las Mercedes.**

El regalo elegido en La Casa Grande cuesta menos y satisface más.

La Casa Grande

**Enfermedades de la PIEL**
SE CURAN RAPIDAMENTE CON EL ANTISEPTICO
MUESTRA GRATIS al envío de cuatro cts. en sellos de correo al Apartado 2181, Habana.
**RETHAMINA**
DE VENTA EN FARMACIAS

Quiere Ud. entretenerse sin costo alguno, vea las preciosidades de la Casa - **CASANOVA** - Obispo 70


E.C.D. 2016

# ESCENARIO y PANTALLA

## ENCANTO: «EL REY DE LOS DIAMANTES»

La vida del «Rey de los Diamantes» coincide con la primera etapa del desarrollo industrial y financiero de los Estados Unidos. El cine ha elegido esta figura para aislar, por decirlo así, un fenómeno colectivo y hacer más fácil su comprensión y su análisis. James Brady, el protagonista de esta película, no es precisamente un hombre-símbolo; pero reúne ciertos atributos fundamentales del individuo que triunfa en los negocios. Tiene el alma ingenua y emprendedora del «pioneer»: en otra época hubiera viajado en la clásica carreta entoldada, hacia el Oeste desconocido y arduo, arrostrando con alegría y confianza todo linaje de penalidades. Porque es, además, un optimista congénito, radical. Apenas le pesa la vida sobre sus hombros cuadrados de atleta. El fracaso no lo desalienta: después de todo, no es más que un accidente en su vida de luchador. Por eso le vemos en este «film» asistir a un grave pánico bursátil sin perder su serenidad, y contemplar la ruina de todos sus valores con una sonrisa en los labios. Meses después, su propia experiencia en un choque de trenes, le inspira la sustitución del viejo vagón de madera por el vagón de acero, que causa una revolución en la industria ferroviaria y le permite volver a enriquecerse en breve plazo. El propio Brady, dando una prueba de seguridad, de valor y de audacia, hace una demostración sensacional: el choque de dos locomotoras, una de las cuales arrastra un vagón de madera y la otra un vagón de hierro. Para que la demostración resulte aún más dramática, Brady se hace amarrar a uno de los asientos del carro de su invención. Como consecuencia del choque y por haber cedido su puesto a una muchacha de quien está enamorado y que pretendía disuadirlo de semejante prueba, sufre graves lesiones internas que minan su organismo para toda su vida. No obstante, Brady no pierde su euforia. Va a la muerte por el camino alegre de un banquete pantagruélico. A sabiendas de que un acto de gula podía matarlo, según se lo había pronosticado su médico, el «Rey de los Diamantes», ante el último desengaño amoroso, se hace servir una opípara comida: extravagante forma de suicidio en un sujeto en quien la extravagancia, a fuerza de nacerse cotidiana, llegó a no sorprender a las gentes.

Porque la extravagancia es, precisamente, uno de los aspectos de la vida de James Brady que mejor destaca esta película. Jim tiene la manía de los diamantes; por eso le llaman «Diamond Jim». No es un síntoma de petulancia ni siquiera de rastacuerismo: es una forma desorbitada de manifestarse una naturaleza pletórica y pródiga. A Brady le interesa de los diamantes lo que tienen de brillo solar. ¡Ahí es nada poder ir por la vida irradiando como un sol! En este sentido su reacción no difiere esencialmente de la del hombre primitivo: el indio de América, por ejemplo, que se dejaba seducir por el reflejo de la luz en un vidrio o en una gema. Y es que, en puridad, James Brady tiene un alma simple y naciente de niño.

Sólo por el lado del sentimiento la vida derrota a «Diamond Jim». Las mujeres de quienes se enamora llegan a tomarle cariño por su generosidad y su bonhomía; pero no le aman. Brady, que es un sentimental, no puede sufrir esta limitación de su existencia, que acaba por conducirlo al suicidio en la forma que dejamos apuntada.

La película tiene una dimensión cíclica. Abarca toda la vida de un hombre, desde su nacimiento hasta su fin, y nos sugiere, además, el sentido de una de las etapas más interesantes del desarrollo del pueblo norteamericano. Escénica y fotográficamente, su realización está llena de aciertos.

El papel de James Brady lo hace un actor notabilísimo al que ya habíamos admirado en otras interpretaciones de menor importancia. Nos referimos a Edward Arnold, cuya caracterización del personaje rebosa de humana y sostenida emoción.

Con él colaboran en este «film» Jim Arthur, Binnie Barnes y César Romero.

**Francisco ICHASO.**

## NOTAS

### «EL MISTERIO DEL CUARTO NEGRO» EN EL CAMPOAMOR

Hoy comienza una grandiosa semana cinematográfica, con dos formidables estrenos. El primero la Columbia presenta a Boris Karloff «Frankenstein», el hombre de la personalidad tétrica, en su mejor creación «El Misterio del Cuarto Negro» con Marian Marsh, Katherine De Mille, Robert Allen y muchos otros. Es el protagonista de esta obra un horripilante individuo, cuya pasión por la bella Marian Marsh le hace concebir los más atroces crímenes para después arrojar los cadáveres al maldito cuarto negro que posee en su señorial castillo. El beso de la muerte... ¡La caricia del horror....! Vd. se estremecerá cuando su vista penetre en las penumbras del cuarto negro. El otro estreno es la magnífica producción Universal, «El Señor Dinamita», dinámicamente interpretada por Edmund Lowe, Víctor Varconi, Verna Hillie y Esther Ralston. Tenemos el honor de presentarle al señor dinamita, detéctive cien por cien, activo, sagaz, íntegro, fuerte con los hombres y débil con las rubias y las morenas. A pesar de la magnitud de este programa y para que toda la Habana pueda verlo, los precios son: 20 centavos de 1 y 30 a 6 y 30, 30 centavos después, niños a cualquier hora 15 centavos y tertulia 10.

El martes, comienza otra semana sensacional, con dos estupendos estrenos, «Esfuerzo Supremo» con Pat O-Brien, Josephine Hutchinson, Jean Muir, Lyle Talbot y Arthur Byron, dirigida por Mervin Leroy y la mejor película de misterio que hasta el presente se haya filmado. «La Cacatua Blanca» con Ricardo Cortez, Jean Muir, Ruth Donnelly y Minna Gombell.

### NACIONAL: «LOS MISERABLES». ULTIMO DIA

La maravillosa película «Los Miserables», la gran versión que los Artistas Unidos han hecho de la inmortal novela de Víctor Hugo y que durante 5 días ha constituido máxima atracción en el teatro Nacional, se exhibe hoy martes, por última vez, apesar de su gran éxito.

«Los Miserables», irá hoy en todos los turnos desde las 2 de la tarde y en exhibiciones sucesivas a las 4, 6, 8 y 10 de la noche, exhibiéndose además el último noticiero mundial con los detalles del ciclón en la Florida.

Los precios serán 20 centavos hasta las 6 y 30 y después 30 centavos. Los niños 20 centavos y en tertulia 10 centavos.

Mañana se inagura la pantalla gigante, con el estreno de la formidable película de la R. K. O. Radio «El Delator». Habiéndose adelantado este estreno, porque estando ya hechas las instalaciones de la pantalla gigante y las lámparas de alta presión, los ingenieros, que han venido a instalarlas no pueden demorar su estancia en la Habana y quieren ver la prueba ante el público. Así pues mañana es el estreno de «El Delator», la película que recordará escenas que la Habana ha vivido durante los días cruentos de la revolución. Dramas del alma popular que el pueblo recogió crispado de dolor y que ahora recordará viendo algo similar en la pantalla. Víctor Mac Laglen, es el protagonista de «El Delator», papel odioso, por lo que si entraña la psicología del personaje, pero que él sabe bordar con exquisito talento.

Con «El Delator» se exhibe mañana el primer cartón en colores de Mickey Mouse titulado «El Concierto de la Banda» y apesar de estrenarse la pantalla gigante y de estrenarse esta gran película, seguirán rigiendo los precios de 20 centavos hasta las 6 y 30 y 30 centavos después de esa hora. Tertulia 10 centavos.

### REAPARICION DE PIÑERO EN EL MARTI

Para esta noche en la tanda de las 10 y 30 está anunciada la reaparición del popularísimo gallego Federico Piñeiro, con el sainete de Agustín Rodríguez, con música del maestro Rodrigo Prats, titulado «Delirio de Grandezas». Concurridísimo se verá esta noche el «Martí», para ver reaparecer al formidable «Gallego» Piñeiro.

Para la tanda de las 8 y 45, se ha reservado la comedia lírica de Pepín Rodríguez y Rodrigo Prats: «La Comedia del Honor».

El viernes debut de la tiple cubana Luisa María Morales con la obra cumbre del teatro cubano «Cecilia Valdés».

Se ensaya: «Cambio de Factores».

El martes 8 de octubre homenaje a la primera actriz Lolita Berrio. Estreno de la revista de palpitante actualidad, original de Carlos Robreño, con música del maestro Rodrigo Prats y evoluciones de Julio Richards, titulado «Apogeo del Cinismo». Reposición de «El Batey» de Galarraga y Lecuona, cantado por Graciela Santos y Miguel de Grandy y habrá un Fin de Fiesta en el que toman parte la célebre pareja de bailes Wes Adams y Lisa y otros.

No olvide qeu el teatro «Martí» es el más fresco de la Habana con su nuevo sistema de ventilación.

### «LOS MISTERIOS DE PARIS» VIENE A LA HABANA

Quedó firmado en París, el contrato de exclusiva, para el territorio de la República de Cuba, de la gran película «Los Misterios de París», en la que se reproduce la famosa novela de ese título original de Eugene Sue, una de las obras de más resonancia en el mundo, por la influencia en su época ejerció en la política francesa y por las grandes reformas que con ella obtuvo el autor en beneficio del proletariado francés.

El contrato quedó firmado bajo el pago de cincuenta mil francos, por los derechos exclusivos, sin incluir copias, llegando a tal suma, por haber tenido los distribuidores cubanos que competir con los que adquirieron los derechos para el continente Sud Americano. La película será distribuída en Cuba, por Selecciones Capitolio, la misma firma que distribuye «Sor Angélica».

Esta operación, es un record en la adquisición de derechos territoriales de una película, pues es lo más alto que se pagado desde hace años.

«Los Misterios de París», se considera como la obra más sobresaliente de la cinematografía francesa en la época actual.

La fecha de estreno se fijará tan pronto como la autoricen los editores, y no será hasta que todas las copias estén situadas en los respectivos territorios de la América Latina, debiendo coincidir esa fecha en todos los países del continente americano.

# Cartel del Día

**POR LOS TEATROS**

MARTI:—A las 8 y 45: La comedia del honor A las 10 y 30: Delirio de grandezas.

**POR LOS CINES**

CAMPOAMOR: A.7054. — A todas horas: El misterio del cuarto negro. Señor Dinamita (estrenos), comedia y revista.

NACIONAL: A.3730. — A todas horas: Los Miserables, con Fredric March, comedia y revista.

ENCANTO: A.4433.—A todas horas: El rey de los diamantes, con Edward Arnold, comedia y revista.

PAYRET:—Quiéreme siempre y Carne de escándalo.

RIVIERA:—Oh Marietta y Entre el amor y la muerte.

FAUSTO:—Hombres sin nombre y La doncella de postín.

NEPTUNO:—La pequeña coronela y El millonario.

PRADO:—La pequeña coronela y El valor de Charle Chan.

TRIANON:—La pequeña coronela y Marie Galante.

RIALTO: — Los caballeros nacen y El caso del perro aullador.

REGINA: — Los caballeros nacen y El caso del perro aullador.

AUDITORIUM:—Alas en la noche y Una hora tarde.

LARA:—La marca del vampiro y El billete premiado.

OLIMPIC: — La vestida de rojo y Barreras infranqueables.

LIRA:—Rayito de sol y El capitán Huracán.

ACTUALIDADES:— Enemigos íntimos y Del fondo del corazón.

ESMERALDA:—Rivales y La justicia femenina.

MODERNO: — Zu-Zu y La princesa O-Hara.

WILSON:—La batalla y El último caballero.

INGLATERRA:—La batalla y El último caballero.

VEDADO:—Motín en alta mar y Estrictamente confidencial.

VERDUN:—Riachuelo y Dos noches.

**Federico Piñero, el «gallego del Martí», que esta noche reaparece en dicho coliseo con la obra «Delirio de Grandezas»**

TOSCA: — La marca del vampiro y Manos a la obra.

UNIVERSAL:—Zu-Zu, Camino de la muerte y El rey de las nubes.

BELGICA:—El incomprendido e Inconstancia.

VIOLETA:—El incomprendido y Paz en la tierra.

CUBA:—Música en el aire y Parias del ensueño.

ROJO:—Lirio dorado y Canción del alma.

FLORENCIA:—El cuarto núm. 309 y Vaivenes del amor.

VALENTINO:—La novia de Frankenstein y Sor Angélica.

IDEAL:—Follies Bergeres y La venganza de Drumond.

BOHEMIA: — Mujeres sin alma y Sagrario.

MARAVILLAS:—El día que me quieras y Os presento a mi señora.

IMPERIO:—La fiesta de Hollywood y Amor de Vannesa.

APOLO:—Una doncella en peligro y Música, Maestro.

## FALTA POCO PARA INAUGURAR EL ALKAZAR

Enorme interés ha producido entre el público habanero la noticia de la próxima inauguración del magnífico teatro «Alkazar» de Consulado y Virtudes, donde se levanta majestuoso el moderno edificio construído bajo la dirección de los señores Gil y Alvarez.

El teatro «Alkazar» será el centro de mayor atracción artística de esta temporada, porque el señor Ernesto P. Smith, dinámico empresario bajo cuya dirección funcionará este nuevo teatro, ofrecerá al público habanero espectáculos selectos, dentro de un ambiente elegante, distinguido, magnífico.

Todo el interior del «Alkazar» representa una enorme plaza árabe, rodeada de vistosos edificios, donde predomina el colorido, poniendo una nota alegre, delicada, festiva. El piso de preferencia avanza airoso triunfador hasta la mitad de la platea, colgando desde sus balcones guirnaldas de flores artificiales que sirven para avivar aún más el encantador conjunto del bellísimo edificio. El escenario construído dentro de normas modernísimas, representa un suntuoso palio sostenido por largas lanzas. Sin faltar como era de esperarse las bellas torrecillas árabes, saturadas de encanto y de leyenda, destacándose por sobre las mismas la sierra nevada con toda la fascinación de su blanco sudario. En los ventanales habrá siempre finos tiestos de flores. Y sobre todo este encanto mágico un pedazo de cielo de arabia, saturado de estrellas y esplendor.

Además se está terminando de instalar un magnífico equipo sonoro Wester Eléctric y las parades del teatro han sido tapizadas con planchas de un material especial, absorvente de toda clase de ruidos.

## «CAVALLERIA RUSTICANA» EN EL PRO-ARTE

La bella ópera de Mascagni será presentada exclusivamente a los miembros de esta Sociedad el martes 1 de octubre a las 5:30 p. m. La notable soprano Oneyda Padilla, tendrá a su cargo el role principal, la parte de tenor está encomendada a Roberto Miró y las restantes a Amelia Faber, Dirma Flora Fernández y José María Valentes, todos artistas de indiscutibles méritos».

El coro está compuesto de más de 40 voces y la orquesta de 40 profesores, todos artistas cubanos, bajo la dirección del Maestro Bovi. La parte escénica ha sido dirigida por el Maestro Dominicis. La representación de «Cavallería Rusticana» promete ser un gran acontecimiento artístico.

En la temporada de invierno Pro-Arte Musical presentará artistas como Zazaleta arpista; Levitzki pianista; La Argentina bailarina; Rabinoff violinista y Ezio Pinza bajo del Metropolitán, en conciertos exclusivos para sus socios y el «ballet» de Monte Carlo, maravilloso conjunto que dará dos funciones públicas y una para los miembros de la Sociedad».

## «EL REY DE LOS DIAMANTES» EN EL ENCANTO

Con grandioso éxito se pre-estrenó la formidable super-producción de la Universal, «El Rey de los Diamantes», estupendamente interpretada por Edward Arnold, Binnie Barnes, Jean Arthur, César Romero y cientos más. ¿Usted ha visto alguna vez caminar dos millones de pesos? Los verá, y brillando, cuando vea a Diamond Jim. Esta película se exhibe hoy y mañana como pre-estreno.

El jueves una película extraordinaria, una película que toda mujer querrá ver, una película que gustará a todos. Una película que honra al cine, «La Legión Blanca», deliciosamente interpretada por Loretta Young y John Boles. Una super-producción Fox, soberbia, que conmueve profundamente. Un drama de verdadero valor dirigido magistralmente con lujo de detalles. El director Cummings y el Productor Yasky tienen esa rara facilidad de hacer peculiarmente auténticos fondos de gran novedad. Ambos saben hacer películas que gustan y «La Legión Blanca» es una de ellas.

El domingo a las 10 a.m., en tanda especial extraordinaria pre-estreno de la última creación de la maravillosa chiquilla Shirley Temple, titulada: «Nuestra Hijita». En esta tanda especial se regalará entre los niños 50 fotografías con su marco y cristal y tres litografías de dos metros y medio de alto. Los precios serán como siempre, 40 centavos los mayores y 20 los niños.

El lunes 30, pre-estreno de «No más mujeres», nada menos que con Joan Crawford, Robert Montgomery, Franchot Tone, Edna May Oliver y Charles Ruggles.


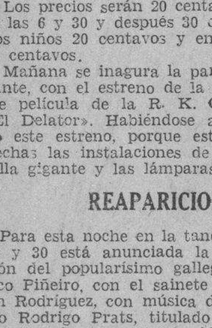


**LA VIDA OFRECE GRANDES TRAGEDIAS...**

**Tragedias que parece que van a cambiar el curso natural de las cosas:**

**Una de estas tragedias, la verá en la gran película**

**"EL DELATOR"**

**que la R. K. O. Radio estrena en el Teatro Nacional, mañana**

**UNA DELACION INFAMANTE... UN JUDAS MODERNO... y, como dijo Víctor Hugo, UNA TEMPESTAD BAJO UN CRANEO...**

**Eso lo verá en la película**

**"EL DELATOR"**

**La obra que llegará a lo más íntimo de su corazón.**

**"EL DELATOR"**

**se estrena en el Teatro Nacional mañana.**


# GACETILLAS

## PAYRET: «QUIEREME SIEMPRE»

Una vez más lleva «Payret», a su gran pantalla, la gloriosa producción «Quiéreme Siempre», triunfo rotundo de sus intérpretes, Leo Carrillo y la incomparable Grace Moore,. Oiga lo más selecto de las óperas «Bohemia» y «Rigoletto».

También se exhibe «Carne de Escándalo». La novela intensamente dramática de un Creso del periodismo, que sacrificó la vida de un hombre y el amor de una mujer, por conseguir una información sensacional, interpretado por Irene Hervey y Robert Allen.

Una comedia y un cartón.

Mañana: El mismo programa.

Viernes 27: «Su Primer Beso».

Precios: 20 centavos luneta, butaca o asiento de palco, hasta las 6:30 y 30 centavos después. Niños 15 centavos. Tertulia 10 centavos.

## RIVIERA: «¡OH, MARIETTA!»

Hoy en las tandas elegantes de 5:15 y 9:45 se exhibe a petición la grandiosa producción por Jeanette McDonald y Nelson Eddy, que se titula: «Oh Marietta» revista, alfombra y comedia. A las 4:15 y 8:15: «Entre el Amor y la Muerte» por Chester Morris.

Jueves 26 estreno de la gran producción por Ricardo Cortez y Mary Astor: «Soy un Ladrón».

Sábado 28 estreno de la emocionante producción por Chester Morris, Lionel Barrymore y Jean Arthur «Héroe Público número 1».

Martes 1, estreno de la grandiosa producción por Grace Moore y Leo Carrillo.

## FAUSTO: «HOMBRES SIN NOMBRE»

«Fausto», el popular teatro de Prado y Colón, anuncia para hoy el siguiente programa, empezando su función a las 2:30.

A las 3, 6, y 9:45, exhibirá la sensacional película «Hombres sin Nombres», formidable drama policial basado en un hecho histórico, de los muchos que ocurren entre los gansters y los agentes del Servicio Secreto norteamericano. Son protagonistas, Fred McMurray, Madge Evans y David Holt.

A las 4:30 y 830, se exhibe «La Doncella de Postín», película muy original e interesante en la cual figura como principal intérprete Jeanette Gaynor.

La comedia: «Dos sábanas y un reloj», el cartón de Popeye «El Rival de Neptuno» y «Un paseo por Marsella» completan este programa.

Precios: 20 centavos hasta las 6:30 y después 30 centavos.

Para mañana miércoles se anuncia: «La Destrucción del Hampa», por Richrad Arlen y «La Ciudad Oculta», película sensacional. Pronto: »El Héroe Público número 1».

El sábado 28, pre-estreno de «Irela o la Canción del Atardecer», programa extraordinario, por ser «Irela» una de las mejores películas de la época.

## NEPTUNO: «LA PEQUEÑA CORONELA»

Selecto el programa que para hoy martes anuncia la empresa del teatro «Neptuno», en función que empieza a las 2:30.

A las 2:50, 6:10 y 9:45, ocupará la pantalla la admirada y admirable película «La Pequeña Coronela», en la que Shirley Tempie, la diminuta estrella hace prodigios de gracia, talento y precocidad.

A las 4:25 y 8:10, se exhibirá la interesante película: «El Millonario», por el notable actor George O-Brien.

La comedia de Buster Keaton «Vaya un empleo», y el noticiero mundial completan el programa de hoy en «Neptuno».

Precios: 20 centavos hasta las 6:30 y después 30 centavos.

Para mañana miércoles se anuncia el estreno de la exquisita comedia musical, titulada: «Al Compás del Corazón», por el notable tenor Lanny Ross, Helen Mack y Jack Oakie.

Y para el próximo Viernes: «Ella», la espectacular película de la R. K. O. Radio.

## PRADO: «LA PEQUEÑA CORONELA»

A petición de numeroso público se exhibe hoy de nuevo en los turnos preferentes de 3:30, 6:30 y 9:30, la encantadora producción «La Pequeña Coronela» por Shirley Temple, la reinecita de la Pantalla. Con ella aparecen Lionel Barrymore, Evelyn Venable y Bill Robson. En la «Pequeña Coronela», figura Shirley Temple en un papel que ha de afianzar aún más el puesto que ocupa en nuestros corazones.

Cubren los turnos de 2:15, 5:00 y 8:30, la interesantísima película «El Valor de Charles Chan» con Warner Orland.

Precios de siempre: 20 centavos hasta las 6:30 y 30 después de esa hora. Niños a todas horas 15 centavos. Mañana: Estreno de la gran producción «Bosambo» por el gran actor dramático, Paul Robeson.

## TRIANON: «LA PEQUEÑA CORONELA»

En la tanda de las 4: Spencer Tracy en la interesante obra «Marie Galante» revista Metro y la valiosa producción de la sin rival como maravillosa niña Shirley Temple, secundada por el gran actor Lionel Barrymore, titulada: «La Pequeña Coronela».

A las 8:30: «Marie Galante».

En la de 9:45: revista Metro y «La Pequeña Coronela».

Mañana: «Mundos Individuales», por Claudette Colbert, Joel McCrea y Charles Boyer. El jueves« »La edad inciscreta», por Paul Lukas y Madge Evans.

## RIALTO: «LOS CABALLEROS NACEN»

Va hoy por última vez en el teatro «Rialto», «Los Caballeros Nacen». Discusión del problema social que gira alrededor de la juventud universitaria, escenas festivas tan numerosos, y tan excitante movimiento en su trama, que el tema se enlaza maravillosamente con estos múltiples atractivos que la película ofrece. Por Franchot Tone, Ann Dvorak Margaret Lindsay y eJan Muir.

Se exhibe también: «El Caso del Perro Aullador», cuyas escenas te harán sentir la escalofriante sensación que produce el aullido de un perro, en la noche. La interpretan Warren William y Mary Astor.

Una revista y un cartn.

Mañana: «El Primo Basilio» (en español) y «Zu Zu».

Precios: 20 centavos a todas horas.

## REGINA: «LOS CABALLEROS NACEN»

Hoy por última vez a la pantalla «Los Caballeros Nacen», problema social que gira alrededor de la juventud universitariaria, escenas festivas tan numerosas, y tan excitante movimiento en su trama, que el tema se enlaza maravillosamente con estos múltiples atractivos que la película ofrece, por Franchot Tome, Ann Dvorak, Margaret Lindsay y Jean Muir.

La otra película es' «El Caso del Perro Aullador, cuyas escenas» te harán sentir la escalofriante sensación que produce el aullido de un perro. Sus protagonistas Warren William y Mary Astor.

Una Revista y un cartón.

Mañana: «El Primo Basilio» (en español) y Zu-zú.

Precios: 15 centavos hasta las 6 y 30 y 20 centavos después. Niños 10 centavos.

## OLIMPIC: «LA VESTIDA DE ROJO»

En turnos elegantes de 5 y 15 y 9 y 45, del acreditado cine «Olimpic», de Línea y B, en el Vedado, teléofno F-6263, se estrena la atrevida producción de intenso argumento, «La Vestida de Rojo», por Bárbara Stanwick y Gene Raymond; en tandas de 6 y 30 y 8 y 30, la regia película, «Barreras Infranqueables,» por Paul Muni y Margaret Lindsay. Precios: Hasta las 6 y 30, luneta 10 centavos y 15 centavos después. Niños y tertulia 5 centavos a todas horas. Mañana, «Rayito de Sol», por Shirley Temple, y «No Dejes la Puerta Abierta», por Raúl Roulien; el viernes. «Susana Tiene un Secreto», por Rosita Díaz.

## LIRA: «RAYITO DE SOL»

Asegurado hoy un lleno en el confortable «Lira», de Industria y San José, teléfono M-4474, con el grandioso programa que exhibe hoy, de 2 a 11 y 30. Hasta las 6 y 30 mayores 10 y después 15, niños siempre 5 centavos. Comedia y Revista. Magistral y preciosa joya «Rayito de Sol» por la encantadora niñita Shirley Temple. Monumental producción «Capitán Huracán» de James Barlon y Helen Marck. Mañana, «La Batalla» y «Motín en Alta Mar».


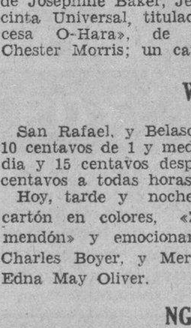



## GRAN DRAMA MUSICAL EL SABADO EN FAUSTO

Un intenso drama y una gran pieza musical, es la sensacional película «Irela» o «La Canción del Atardecer», cuyas primicias, el sábado nos ha de ofrecer la empresa del «Fausto».

«Irela», es la vida íntima en lo que a sus sentimientos se refiere, de una mujer, que todo lo abandonó por su vocación al arte del bell canto. La película nos la muestra en sus grandes triunfos escénicos, como intérprete de las óperas más favoritas del público; pero también sabemos de los sacrificios y de las lágrimas que cuestan esos aplausos y esas flores que marcan su paso por las grandes ciudades del mundo... El corazón tiene que hacer dejación de todos sus derechos en pró del arte y los años pasan mientras que la tragedia va tejiendo sus redes sobre la triunfadora.

Naturalmente que como protagonista de una película de este género, ha tenido que figurar una gran cantante, y para ello la casa editora Gaumont British, aseguró la cooperación de Evelyn Laye, conocida en el mundo de los cantantes como el Ruiseñor Humano...

En el Brindis de Traviata, en la Musseta de Bohemia, en diferentes tarantelas, romanzas y canciones el público admirará las facultades de esta gran estrella del canto.

Además actúa también la célebre cantante española Conchita Supervia, tan ventajosamente conocida por nuestro público.

«Irela», puede parangonearse, tal vez con ventaja, con las mejores películas de bell canto que se han presentado recientemente en Cuba.

Sin excepción ninguna.

## AUDITORIUM: «ALAS EN LA NOCHE»

«Auditorium» de Calzada y D, Vedado, teléfono F-4455, presenta hoy un interesante programa a base de dos estrenos: En los turnos de 4:00 y 8:30: la super-joya «Una Hora Tarde» por Joe Morrison, Conrad Nagel Helen Twelvetrees, Gail Patrick y Toby Wing. En las tandas elegantes de 5:15 y 945, revista y un cartón las últimas exhibiciones de la sensacional producción «Alas en la Noche», Myrna Loy y Cary Grant.

Mañana: A las 5:15 y 9:45: la espectacular película «Ella la Hechicera» por Helen Galahan y Randolph Scott y a las 4:00 y 8:30: «La Evocación del Ayer» por Anne Shirley la estrella de «Venus en Flor».

## LARA: «LA MARCA DEL VAMPIRO»

Este céntrico y fresco cine, de Prado y Virtudes, teléfono A-1542, el de preferencia en turno después de los estrenos, ofrece para hoy de 2 a 11 y 30 «La Marca del Vampiro» de Bela Lugosi y Lionel Barrymore. Estupenda atracción «El Billete Premiado» de Leo Carrillo. Mañana «Más Grande Amor» y «Sueños de Oro».

## ACTUALIDADES Y ESMERALDA: REGIAS CINTAS

«Actualidades», este fresco y confortable cine de Monserrate 8 y 10, teléfono M-5575, anuncia para hoy, en tanda y noche ,Comedia y Variedad, Colosal y valiosa joya «Enemigos Intimos» de Edmund Lowe y Jack Holt. Estupenda producción «Del Fondo del Corazón» de Roger Pryor y Mary Astor. Mañana, «Jinetes del Rey» y «Entre Mame».

«Esmeralda», este coquetón de Monte 242, teléfono M-4080, ofrecta para hoy, en tanda y noche, un colosal programa. Comedia Variedad. Interesantísima joya «Rivales».

## MODERNO: DOS GRANDES PELICULAS

En las carteleras de este teatro se anuncia para hoy en sus turnos de tarde y noche un selecto programa. La maravillosa foto-opereta francesa de Abel Gance, titulada «Zu-zú», de Josephine Baker, Jean Gabin; la cinta Universal, titulada «La Princesa O-Hara», de Jean Parker, Chester Morris; un cartón animado y una «Revista Mundial». Balcón a todas horas 10 centavos. Lunetas hasta las 6 y 30, 15 centavos; después 20 centavos; niños siempre 10 centavos. Mañana, «Aguilas humanas», y «La Princesa O-Hara». Jueves y viernes, «Felipe Derblay» y «El Cuervo».

## WILSON: «LA BATALLA»

San Rafael, y Belascoain, U-5863, 10 centavos de 1 y media a 6 y media y 15 centavos después, niños 10 centavos a todas horas.

Hoy, tarde y noche, revista, el cartón en colores, «Zapatero Remendón» y emocionante joya por Charles Boyer, y Merle Oberon, y Edna May Oliver.

A las 5 p. m. «La Batalla», y «El Ultimo Caballero».

Mañana, «Una Doncella en Peligro» por Gene Raymond, Henry Hull, y Frances Drake, y «El Misterio de Edwin Drod» por Claude Rains.

Jueves, «El Alma del Bandolero» en español, por Libertad Lamarque, y Rafael Arrieta.

## NGLATERRA: LA BATALLA»

San Rafael y Consulado, M-5527; 10 centavos de 1 y media a 6 y media y 15 centavos después; niños 10 centavos a todas horas.

Hoy, tarde y noche, la revista y el cartón en colores, «Zapatero Remendón», «La Batalla», sensacional y emocionante joya por Charles Boyer, y Merle Oberón, y «El Ultimo Caballero», regia atracción por George Arliss, y Edna May Oliver.

Mañana, «Una Doncella en Peligro» por Gene Raymond, Henry Hull, y Frances Drake; y «El Misterio de Edwin Drood» por Claude Rains.

Jueves, «El Alma del Bandolero» en español, por Libertad Lamarque y Rafael Arrieta.

## TOSCA: «LA MARCA DEL VAMPIRO»

Hoy se repite el magno programa de la risa con Stan Laurel y Oliver Hardy en «Manos a la obra»; Charles Chasse en «Amasijos veraniegos»; los bonitos cartones «Perro fiel» y «Sinfonía tonta»; una revista y estreno de la sensacional producción de asunto misterioso por Bela Lugosi (Drácula) y Lionel Barrymore «La marca del vampiro». Los precios a las 5 p.m.; luneta, 15 centavos; niños 10; balcony 10. A las 8.30: luneta 20 centavos niños 10; balcony 10. Mañana, gran estreno, «Zu-Zu», por Josephine Baker y otro estreno, «Doña Francisquita», en español. Los días 27, 28 y 29: dos estrenos joyas, «Noche de nupcias», de Ann Sten y Gary Cooper y «Viviré mi vida» por Nils Asther.

## VEDADO: «MOTIN EN ALTA MAR»

Con un gracioso cartón, inícianse las tandas corridas de hoy, de 5 a 8 y de 8.30 a 11.30, del acreditado cine «Vedado», de la calle B, entre 27 y 29, teléfono F-3128, completándose con la regia producción «Estrictamente confidencial», por Warner Baxter y Myrna Loy, y el estreno de la preciosa joya «Motín en alta mar», por Ann Sothern y Ralph Bellamy. A las 5, luneta 10 centavos. Niños y tertulia 5 centavos. A las 8.30, luneta 15 centavos; niños y tertulia 10 centavos.

Mañana, homenaje a Sylvia Sidney y Gene Raymond, con «Os presento a mi esposa» y «Damas de presidio».


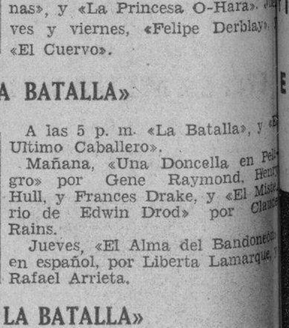



## VERDUN: «RIACHUELO» Y «DOS NOCHES»

Al precio de cinco centavos todos en matinée y tanda y a la noche a 10 centavos los mayores y cinco centavos los niños, para hoy un grandioso programa en español. La interesante película por Maruja Pibarnot y Luis Sandrini, titulada «El Riachuelo» y la interesante film por José Crespo y Conchita Montenegro «Dos noches». Una comedia, revista y cartón. Precios: matinée y tanda de 5.15, todos cinco centavos; después de 1 a 6.30: mayores 10 centavos; niños, cinco centavos.

Mañana: Una sorpresa. Monumental programa.

(Véase más GACETILLAS en la página OCHO)

M.E.C.D. 2016

EVIAN
CACHAT
Exija siem
el Agua
EVIAN-CAC
y no se cont
de pedir solam
Agua de EV
Solo el Mana
CACHA
está prescrito p
Cuerpo médico fra
Rehuse toda substit

¡Que su niño juegue
TIRO SEG
el Vermí
del Dr.
le ahorrará a
y devolverá l
su niño en c
tenga lombr
¡CUIDADO!
arriesgue
los resul-
tados con
imitaciones
efectos violentos. Exija que
último, con el nombre del

Preciosos Encajes,
ños.
Encajes bretón fi
riginales, 5. 10. 15 y
hilo. Llegan esta
rtido de Encajes
Precios populares,
Procure verlos.
LA ZAR
NEPTUNO Y C
TELEFONO

POMA
INOTY
Tratamiento
ífico y ef
de las
ENFERMEDA
DE LA
PIEL

ECZEMA
GRANOS
QUEMADURAS
ÚLCERAS
etc...
DE VENTA EN TODAS LAS FARMACIAS.
Agentes exclusivos para
CUBA
J. PAULY, ses Fils & C°
Apartado 2.143
LA HAVANE

S A N A
ENFERMEDADES NE
DR. ARMANDO
Profesor de Enfermeda
de la Univer
En una extensión de una caball
leda y jardines, donde los pacie
bre. Arroyo Arenas. — Kilóm
Teléfono
Consultas en la Habana: Ind
Lunes, miércoles y viernes,
por la mañana.—

des

M.C.D. 2016

# SOCIED

## LA GRAN ROMERIA DEL P
## LOS CRONISTAS DE SO
## EFECTO EL 27 DE O

Teniendo en cuenta que cad
tor del periodismo cubano or
un importante acto social ter
a engrosar los fondos del Ret
riodístico, los cronistas de
des Españolas han iniciado
nización de una soberbia, r
tal fiesta: la Romería del
ta, que tendrá efecto el
Octubre en todos los lar
Cervecería Tropical.

Apenas lanzada la id
chos de la crónica hispa
lo Blanco Herrera puso a
de estos los amplios y her
dines de la entidad que pre
gando que en ese día los ro
drán cerveza en abundanc
pletamente gratis.

No nos extraña este ras
Julio, ya que con la mism
tancidad ofreció los mencion
dines al Centro Montañ
cuando llegue a Cuba el va
aviador Juan Ignacio Pombo

Para darse una idea de la
dencia que adquirirá la Rom
Periodista, baste decir que
nistas han recibido la esp
adhesión de distintas empres
tarinas, entre ellas la empre
Cotorra», la fábrica de ciga
Méndez y Cía., etc. Y en lo
pecta a los conjuntos musi

## EL FESTIVAL BENEFICO
## SE CELEBRA EL

Ya están dándose los toque
les a la gran fiesta que el dom
próximo, la Sección de Propag
del Centro Asturiano celebrará
todos los jardines de la Cerve
«La Tropical», cabe la ribera del
mendares, en cuyas márgenes se
ganizará un gran concurso de p
de caña, cordel y cuantos más
ratos sirvan para atrapar las
chas, merluzas y sardinas que
sido echadas al río por Cuquit
asturiano de eterna sonrisa, qu
genta la barra de un club de
de esta alegre y confiada ciu
San Cristóbal de la Habana.

La demanda de entradas
ta fiesta ha sido enorme:
clubs, cuantos sientan por

## EL NUMERO Y LA CLA
## EN EL SANATORIO
## QUE SUS CIRUJ

De alta cirugía se
la labor que viene r
petente Cuerpo de
de Galicia». En d
mos referido a
viene desarrol
González en la
rúrgicas que
Hoy nos vamos
ocupa en el
Arenal» el emi
José Antonio

Haciendo
de las operac
Dr. Clark, d
tamos que
con los si
dicectom
bartol
réc



# I L L A S

## CINTA «ZU-ZU»

nuerte», por Ken Maynard
o 8 de «El rey de las
ñana: «La aparición sin
e se exhibe completa; «E
la selva» y «El rey de la

## RANDES PROGRAMAS

leta», de Monte y Rastr
M-3238, cuenta para hoy
noche, con un magnífico
nte programa. Comedia
Suntuosa y regia joya
ierra», de Franchot
super producción «El
ido», de Jack'e Co
«Hay hombres de
comprendido».

## SAS CINTAS

, de Monte y A. Rec
M-4794, con su tempera
al, ofrece hoy, en tanda
e 8.15, comedia y varie
per joya «Canción de
Dorothea Wieck. Magní
ón «Lirio dorado», de
y F. Murray. Mañana
rte a la fama» y «Super

## RTO 309»

0. Metrotone. Sensacional
iosa joya «El cuarto 309»
not Tone. Estupenda pro
Vaivenes del amor», de
Powell. Mañana: «La Bata
elodrama trasatlántico».

ntusiasta del Comité Fem
e este próspero club, que
das y lucidas fiestas ce
nuncia una mas para el sá
de octubre, en sus eleg
nes de la Calzada de Mon
nsistirá en un baile denom
«Las Mariposas», al que asis
chas bellísimas «mariposas»
ien adorablemente como

os valiosos conjuntos musi
en a su cargo el programa

cha agradezco a tan bella
su gentileza invitándome
BO BAILABLE SUSPE
a Directiva del Club De
Santos Suárez ha toma
de suspender el recibo
e tenía señalado para la
próximo jueves, a causa
ntable motivo, el accid
sufrido el estimado
que, miembro de la
tal estado es algo del
las fuertes lesiones

te lamentable, siendo
el señor Duque se
anto antes.
TIRSO RUIZ FERR
oy el estimado amig
sposo de la distingu
esora señora Inés

ables esposos vense
ecibir a sus amista
ia de un familiar

encargo, lo adviert
plazco y deseo al
muchas felicidades.
VERBENA «HA
ible hoy dar a co
rmenores de esta
oche del sábado
ere, los que me ha
tivo Secretario ou
o García Dulzaide,
Club Deportivo Estr
udo se celebrará.
o hago, principalmen
ras, ¡perdonen el ha

**Urbano del CASTILLO.**

## TIDO FALLECIMIENTO

a capital, y a edad bastan
a, falleció el distinguido
eñor Celestino Pelayo Sá
ciudadano ejemplar, qu
varios años dedicó sus
nergías a las lides comer

pelio de tan venerable anc
efectuará hoy a las nueve
ñana, partiendo el cortejo
de Zanja número 125 (funer
an Luis), rumbo al Cemen
de Colón.

Paz a sus restos, y reciban nue
a condolencia nuestro valioso co
añero el señor José Antonio Pe
o, hijo del extinto, y demás
miliares.

Monseñor Ruiz estuvo altame
sublime y conmovedor.

Se interpretó por numeroso conj
to de voces, la Misa Pontifical
Perosi, el Ave María de Zapirrain,
alzar el Himno Nacional y desp
de la Misa, el Himno Nacional a
Patrona de Cuba.

La parte musical ha sido dig
de la magna fiesta pontifical, a
cual, como decimos, asistieron cin
mil personas.

A las doce se inició el desfile

A las cuatro de la tarde se verif
có la procesión, que ha sido un
grandiosa apoteosis, en la cual m
de cinco mil almas aclamaban a
Patrona de Cuba.

Presidió el Arzobispo de Santiago
de Cuba.

Recogida la procesión, se cantó la
Salve popular por aquellos millares
de personas.

Cerró el acto el Arzobispo de San-
tiago con una grandilocuente arenga
religioso-patriótica, que desbordó el
entusiasmo de los fieles, que pro-
rrumpieron en aclamaciones a
Patrona de Cuba, Nuestra Señora
la Caridad.

A las ocho de la noche del día
de Septiembre, partimos hacia la
Habana, llegando a Santa Clara a
las ocho de la mañana del lunes,
deteniéndose la Peregrinación dos
horas, que se emplearon en oír Misa
en la Parroquial y en la Iglesia de
los Padres Pasionistas.

En estas Misas comulgaron más
del sesenta por ciento de los peregri-

LUJOSISIMO ALGO QUE NUNCA SE HA REALIZADO EN CUBA SERÁ SIN DUDA EL NUEVO Número Album DE MODAS de INVIERNO QUE VENDERA Bohemia EL VIERNES 4 de OCTUBRE ESPÉRELO

150 PAGINAS 20 Cts. MAGNIFICO ESTUPENDO

EL CUENTO DE HOY

## UN VIRAJE FALSO

Por JUAN DE PARTZ

...l fuerte, largo de espaldas, la ...tez viva por la existencia al ... Ella pequeñita, blonda. El un ...nte admirador de todos los de... la cabeza llena de records de ...los géneros; por consiguiente ...versación de Humberto se re... de sus lecturas favoritas: el ... «El Auto» entre otras, lo que ...speraba a Lucila.

...s admiraciones: Malcolm Camo... Cochet, etc. Sus distracciones ...das: un match de foot ball, o ... en la carretera sobre su ...de 20 hp.

...s salidas en auto las acostum...a hacer solo pues Lucila ama... pequeño estudio, amueblado ...gusto exquisito. Allí leía la úl... novela y en una penumbra sa... dispuesta, podía evocar a ...utojo amores... a tres francos ...ro.

...las novelas que ella leía, todo ...cuestiones de amor. Lucila se ...aba pues, no habiendo hallado ...matrimonio y, de buena fe, ...la la más infortunada de las ...es. Humberto Dalloy no com... su vida conyugal con demos...nes de ternura; amaba a su ...y se imaginaba así haber ...ido con su obligación.

...ila hubiera querido hallar en ...matrimonio lo que en sus evoca... de señorita creía que tenía ...o a conquistar.

...enían hijos aún y se con... que Lucila estaba al borde ...os los peligros. En una recep... literaria a la que Humberto ha...husado acompañarla, ella en... a un joven: Andrés Croizat. ...zat no era desconocido para ... Desde su matrimonio no lo ...ruelto a ver. Tres años an... había estado vagamente enamo... de ella, pero nunca se había ...ado. ¿Por qué?

...o santo: los tiempos eran du... la dote de Lucila era muy mo... él mismo no podía pasar por ...illante partido: sus artículos ... «Recuerdos de los jóvenes», ...dían compararse con las ren... la familia Dalloy sumaban ...balance del matrimonio.

...ahora, al volverla a ver, la ...on había cambiado. Lucila ...e casado y Andrés era un poe... se creía popular.

...Lucila la velada fué admira... Escuchó alegre las palabras que ...le habían dicho. Por estas y ...azones. Lucila regresó tarde a ...casa. Su esposo estaba dur... ...do desde hacía horas, sin sos... el peligro que se cernía so... felicidad.

...a siguiente Humberto probó ...ero carruaje y salió «tragan... ...ometros», como él decía con ...elegancia, pero en términos ...de deportivos. Se levantó tem... y apenas tuvo tiempo para ...adiós a su esposa. Esa mis... mañana el timbre del teléfono, ...alizando a la cabeza de la ca... ...spertó a Lucila.

...soy Lucila. ¿Andrés?

...Muy bien. Pasé momentos ...sos.

...Quiere usted callarse, embus...

...idente: nos entendemos per... ...ente.

...on usted esta noche!

...verdad; mi marido está au... durante el día.

...á usted loco. Bueno: a las ...entendido.

...sto del día pensó sólo en es... ...uentro: pero a las cinco se ...a salir. Su camarera le lle... ...carta que acababa de llegar. ...metió en el bolso, sin leerla.

En el taxi que la llevaba, tuvo deseos de leerla.

—Pero, si es la letra de Humberto. ¿Qué le pasará?

Con una emoción que aumentaba a cada línea, Lucila terminó la lectura de las cuatro grandes páginas que su marido le escribía a la salida de París. Con letra torpe hubiera querido decirle todos sus sentimientos. Tras un momento de indecisión optó por regresar a su casa.

Ya estaba allí su esposo. Jamás se había mostrado tan tierno y amable. Al día siguiente, sentada al lado de Humberto Lucila permanecía muda. La conciencia hablaba por ella. Por fin dijo:

—Para, Humberto. Tengo algo que decirte.

El contador marcaba 90 kilómetros.

—¿Qué?

—Pues que me encontré a Andrés Croizat.

—Bueno... ¿y que?

—Y... me ha hecho el amor.

Y rápidamente continuó:

—Y me pidió que le visitara en su casa. Yo...

El contador marcaba 110. El pie, más nervioso cada momento, apretaba. Humberto quedó pálido. Gracias a su presencia de espíritu, y a su pericia en el volante, pudo evitar una catástrofe cuando el auto enfocó un árbol sobre el cual por poco se estrellan. Una vez detenido, dijo:

—Vamos a ver qué es lo que ha ocurrido.

Y echó una mirada severa sobre la pobre pequeña. ¡Silencio!

Poco a poco, su cara fosca, se animó; y sonriendo tomó a su esposa en los brazos, diciéndole tiernamente:

—Vámonos, vámonos... La carretera está hermosa, ya habrás visto que esto—y miró al auto y a su esposa al mismo tiempo—sólo ha sido un mal viraje.

Ayude a Sus Riñones

No Tome Drogas Drásticas

En sus riñones hay unos nueve millones de diminutos tubos uriníferos o filtros que usted pone en peligro al descuidarlos o al tomar drogas drásticas e irritantes. ¡Tenga cuidado! Si la causa del mal funcionamiento de los riñones o de la vejiga sufre usted de micciones nocturnas que lo obligan a levantarse, de dolores en las piernas, nerviosidad, desvanecimientos, rigidez muscular, reumatismo, lumbago, neuralgias, ardores en la uretra, picazón, escozor, acidez o pérdida de la vitalidad, no pierda un instante: tome el Cystex, nuevo descubrimiento de un médico para aliviar, tonificar, limpiar y reponer los riñones irritados y adoloridos. Comienza a obrar a los 15 minutos de tomarse, y renueva la salud, la juventud y la vitalidad en 48 horas. El Cystex no cuesta más que unos cuantos centavos por cada dosis, y se garantiza que le aliviará sus sufrimientos en una semana o se le devuelve su dinero. En todas las boticas.

Si su droguista no lo tiene, escriba a J. A. Casanova, Apartado 1204, Habana.

666 Liquido-Tabletas Gotas para la nariz. Caramelos

Domina la MALARIA en tres días. CATARROS en un día

Tónico y Laxante

E. P. D.

EL SEÑOR

**JOSE MARIA GRADAILLE Y BLANCO**

HA FALLECIDO

(Después de Recibir los Santos Sacramentos)

Dispuesto su entierro para hoy Martes 24 a las cuatro de la tarde, los que suscriben: su viuda, hermanos sobrinos y demás familiares suplican a las personas de su amistad se sirvan concurrir a la casa mortuoria: Calle Luis Estévez No. 25½ casi esq. a Felipe Poey (Víbora) para de allí acompañar el cadáver hasta el Cementerio de Colón, por cuyo favor les quedarán eternamente agradecidos

Habana, 24 de Septiembre de 1935.

**Angela Ibarra Viuda de Gradaille; Ramón Gradaille y Franco; Cayetano Gradaille Blanco; Rosa y María Gradaille Blanco (Ausentes); Jorge Ibarra; Ldo. José López Pérez, Dr. José Francisco Ferrer.**

FUNERARIA

ST. LOUIS CO.

OLIVA Y FERNANDEZ

ZANJA 125 entre OQUENDO y SOLEDAD

TELEFONOS: U-3434 — U-1898

# CRONICA HABANERA

(Continuación de la Pág. SIETE)

ONOMASTICO

Está de días hoy la gentil señora Mercedes Rodríguez de Seoane, quien regresó de Europa recientemente, a donde fué en viaje de recreo. Felicidades.

**MIRAMAR YACHT CLUB**

Animadísimo el té del domingo en el Miramar Yacht Club.

Té bailable que estuvo amenizado por la celebrada orquesta de los Hermanos Le Batard, a los acordes de la cual se danzó hasta cerca de las diez y media de la noche.

En aquel hermoso skating ring se congregaron numerosos parties.

El doctor Emilio Marill, Presidente del Club y señora Mercedes Puignau, con el doctor Salvador W. de Castroverde y Gilda Giol de Castroverde, doctor Ventura Martínez y Elia Rodríguez de Martínez, doctor Aurelio Adan y Juanita Martínez de Adan, doctor Joaquín Martínez Giralt y María Luisa Mestre de Martínez Giralt.

El señor Jorge Navarro, Vicecónsul de México y su joven esposa Fina Ruiz, con la señora Concepción Ruiz de Belina.

La señora Consuelo Martínez de Barrera con el doctor Armando P. Moré Benítez y Beba de la Barrera de Moré, y el señor Gustavo Botet y Lolita de la Barrera de Botet.

Doctor Lorenzo Beltrán y Esther Fernández de Beltrán, A. M. Roberts y Mary Rodríguez de Roberts, doctor Manuel F. Montoro y Chiquitica González Chávez de Montoro.

Doctor J. M. Hernández Pérez y Teté Aquino de Hernández.

Antonio Méndez Anaya y Elena A. de Méndez Anaya, Martín Prieto y Rita Méndez Anaya.

Francisco A. Barbero y señora, José Flores Estrada y señora.

Doctor Perfecto Suárez e Isolina Illas de Suárez, señorita Lolina Cibrián y señor José M. Franco.

Doctor Conrado Agustí y señora Emma Ordoqui, señorita Emma Escobar.

Horacio Navarrete y Beatriz Castro de Navarrete, Antonio Millás y Otilia Lena de Millás, Pedro Machado y Raquel Castro de Machado.

Gonzalo Flores Aranegui, Julita Fernández Santana, Armando Fernández Mira Panchita Fernández Santana, Angel López Chávez, Carmita Fernández Santana, Cuca Vollmer.

Humberto Hernández Lilia Reale de Hernández, Jorge Warner, Elvira Oscrio de Warner, Juvenal O. Farrill, Graciella Pérez Ricard de O. Farrill, Anselmo Montero y Mayita del Alamo.

Gonzalo Zuniga y señora Isabel Reyes de Zuñiga y sus lindas hijas Lupe y Margot Zuñiga.

Las señoras Rita Trelles y Josefina B. de Díaz Sera, con la señorita Taffy Ruiz Trelles.

Pedro Pablo Llaguno, Dora M. de Llaguno.

Ana Luisa Serrano viuda de López, Dolores Varela de Mestre, Caridad López Serrano y Eduardo R. Almeida y su joven esposa María Wagstaff.

Héctor Valle Pineda, Marcela Piñeiro, Nena Fernández de González.

Otto Veith, Rita La Paz Tito López Saavedra, Silvia Gottardi, Isaías Quintana, Lydia Martín.

José A. Prieto, Mirta Llorens Gustavo Prieto Luz Baena de Prieto, Julio Morera, Mercy Mecalling.

Manuel Pereira y Lolita Fernández de Pereira, doctor Miguel A. Rodríguez y Lucy R. de Rodríguez, Eduardo L. Van Lier y Graciela Pérez de Van Lier, doctor Saúl Díaz y Rosario Bunes de Díaz.

Eddy López Mercy Poblet, Antonio Jiménez Acosta, Conchita García, Lubin García, Nenita Jiménez Acosta.

Matilde Dorrbecker, Ramón Pérez, Loreto Dorrbecker de Molina, Alejandro Molina Aurora Sastre, Rafael Condom, Rosa Merino, Alfredo Dorrbecker, Rosita Sánchez Merino, José M. Guzmán.

Charles A. Simpson y Blanca Urbach de Simpson, Elisa P. de Urbach, Carmelina de Cárdenas y Marcelo Aragón.

Carlos Pavón, Silvia Gross de Pavón, Gilda Gross y Juan Landa.

Pura Varona de Alcalde, Angelina Alcalde y Bebo de Cárdenas, Cuca Crespo y Jesús Mier.

Enrique Jorge Díaz y señora, Rafael Ruenes y señora.

José Alio, Laya R. de Alio, Graciela Rexachs y Emilia Rexachs.

Elvira D. viuda de la Riva, la bella señorita Josefina de la Riva y el doctor José A. López Zamora.

Tita Varona, René Somodevilla, Cuca Varona, Chago Somodevilla, Silvia Pérez de la Torre y Juan Mederos.

José Valmaña, Elvira M. de Valmaña, María del Carmen Quirós de Riera, Alberto Riera, doctor J. Manuel Viamontes, Heroica P. de Viamontes.

Ricardo Giraud Morera y Cuca Vollmer.

Yolanda Simpson, Jesús López Guerrero Jr.

Francisca Q. de Escobar, María Josefa Escobar, Roberto Henderson, Jorge Escobar.

Titi Larraz, Rodolfo Rodríguez Alvarez, Marq Supervielle, Jesús Larraz.

Mariano Martínez, Gilda Fehrmann, Janet Hartmann, Raúl Perera.

Aurelio Ruibal, Ana Emilia Ruiz Trelles, Juan S. Eliakin, y señora, Jaques Beraha y señora.

Manolo Sánchez, Olga de Moya, Mechuca López, Luis Gottardi, Laura Besosa, Octavio Jordán.

María Luisa Ramírez de Hernández Cartaya, Mario Hernández Cartaya, Marcelo Alvarez, Herminia Padgidzábal de Alvarez, Aurora Padgidzábal de Alvarez, Arturo Adan.

Señora viuda de Forrest, Pura Reyes de Martín, Francisco J. Martín.

Drbano Godoy, Andina Buzzi, Domingo Bures, Carmencita Carrera, Ramiro Bárcena, Silvia Gamba de Gómez Loredo, Severino Gómez Loredo, Silvia Sánchez Toledo.

Lin Arroyo, Beatriz Navarrete, Rafael Rasco Jr., Tita Medina, Luis Rodolfo Poey, Gloria Rasco.

Teresa Pujals, Tato Foyo, Siomara Martín, Raúl Aguirre, Pura Dalia Martín, Eddy Busquet, Olga Alvarez Kiko Fusté.

Gloria de la Torre, Julio Gardano, Olga Gardano, Rubén Camino.

C. Martínez, Silvia Rivas de la Torre, Manuel de la Torre Vega.

María Luisa Nadal de Lasa, Hilda de Lasa, Carlos Castanedo, Encarnación Pina, Mercy Pina y Fernando Busto.

Manuel Fraga Rivero, Angelita Cruz de Fraga, Isolina Díaz, Piedad Jorge de Alvarez, Ramón Alvarez.

Antonio Galofre, Cecilio Bowman de Galofre y Patricia Galofre.

Esther Muzaurrieta, Fabio de Moya, Graciela Martínez, Carlos Martel.

Berta C. de Vila, Berta Vila y Rodolfo Schneer.

Adelina García Capote de Goicoelea, Manuel Goicoelea.

Miguel G. Llorente, Rosita González Carmen G. Llorente, Francisco Tamargo, Josefina Díaz Sera, Nenita Tamargo y Melchor Loret de Mola.

Ramón Poblet, Mercedes Michelena de Poblet Manuelita Méndez viuda de Martínez, Martha Michelena.

Domingo Isasi, Ana del Carmen Isasi, Josefina Díaz, Domingo Isasi Jr.

Andrés Rodríguez Acosta, Angel Véliz, Lucy Vélez, Alicia Rivero, y Silvia Domínguez.

Macario R. Fernández, Leticia Reyna y Juan Reyna.

Alicia Boza Masvidal y Manolo Amaro.

Joaquín de Posada y Betty Paz de Posada, con Carmen de Posada y Armando Suárez, Adda Dopico y este cronista.

La Junta Directiva del Miramar Yacht Club, habiendo recibido innumerables peticiones de personas que desean ingresar en la Sociedad, no pudiendo hacerlo sin que se le den mayores facilidades que las anteriormente existente para el pago de las cuotas de ingreso ha tomado el acuerdo de admitir solamente cincuenta (50) socios más con las actuales cuotas de ingreso de $200 y $100 para socios familiares y solteros, respectivamente, concediendo para el pago de estas cuotas veinte plazos iguales, y siempre que las solicitudes se presenten antes del día último de diciembre de este año pues a partir de esa fecha, o una vez que se alcance el cupo de cincuenta establecido, regirán para el pago de las cuotas de ingreso las condiciones anteriores.

Los que estén interesados en ingresar en el Miramar de esta manera no deben perder el tiempo ni dejarlo para después, pues dado el entusiasmo que se advierte entre los «candidatos» a ingresar y lo activo que resulta el acuerdo de la Directiva concediendo amplias facilidades para el pago, no dudamos que el límite de cincuenta admisiones establecido se agote rápidamente.

MEJORADA.—Se encuentra bastante mejorada de la operación de las amígdalas que sufrió en días pasados, en la Clínica de Reyes, la bella y graciosa señorita Hortensia Betancourt, perteneciente a la mejor sociedad de Camagüey.

Dicha operación fué prácticada por el doctor Abelardo Codinach, joven y notable especialista.

Bajo la advocación de Nuestra Señora de las Mercedes, festeja su onomástico la linda señorita Beba Queralt, quien no podrá recibir.

¿TIENE CANAS? USE TINTE HEIL Maravilloso! MAS CANTIDAD MAS CALIDAD DE VENTA EN FARMACIAS Y SEDERIAS

TENGA A MANO BOMBILLOS de Reserva

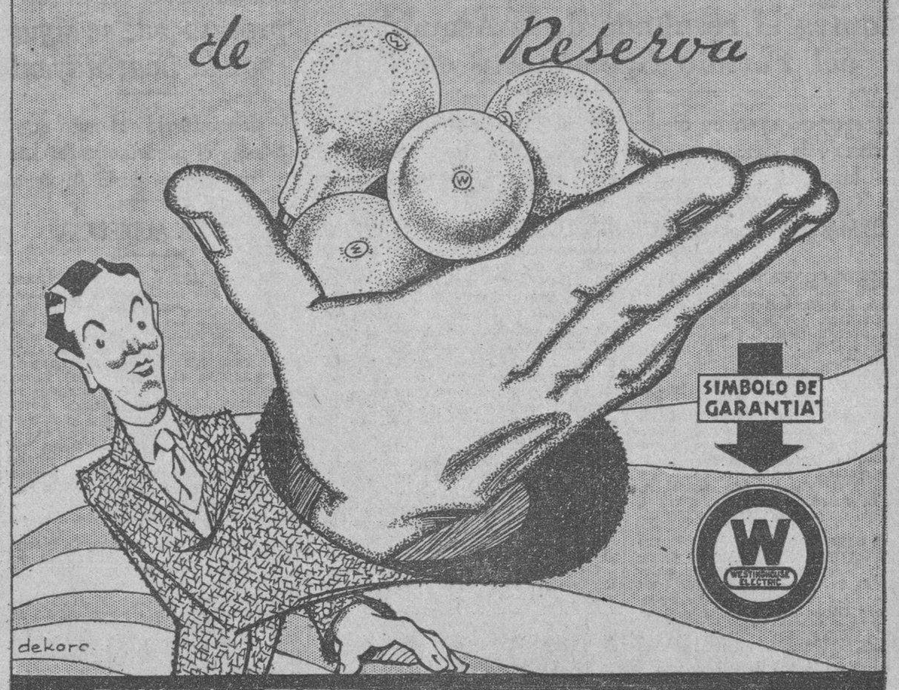


EXIJA SIEMPRE BOMBILLOS Westinghouse DE ALTA CALIDAD

DE VENTA EN LOS ESTABLECIMIENTOS DE EFECTOS ELECTRICOS

COMPAÑIA WESTINGHOUSE ELECTRIC DE CUBA

SAN JOSE 16 Y 18 HABANA — J. A. SACO (Bajo) Nº 11 SANTIAGO DE CUBA

Para su dispepsia, tome PEPSINA Y RUIBARBO BOSQUE y pronto sus digestiones serán perfectas

EN EL ENCANTO. — Día de gran concurrenica fué la de ayer en el aristocrático teatro «Encanto» que celebró su acostumbrado lunes de moda.

Se estrenó la magnífica e interesante producción «El Rey de los Diamantes» que gustó muchísimo. Está intrpretada por Edward Arnold, Jean Arthur, Binnie Barness y César Romero.

Para el jueves se anuncia el estreno de la espectacular producción «La Legión Blanca» interpretada por Loretta Young y John Boles, la cual ha merecido los mejores elogios de la crítica.

Entre las damas que asistieron ayer, se encontraba este grupo:

La Marquesa del Río.

Rebeca Sanfuentes de Edward Bello, esposa del Ministro de Chile.

Margarita Villalonga de Montero Madrazo, esposa del Cónsul de España.

Mariana Seva de Menocal.

María Herrera Vda. de Seva, Micaela Mendoza Vda. de Carrillo, Pepilla Penin de Rodríguez Fuentes, Alicia Nadal de Menocal, Consuelo Sánchez de Colás.

Cuca Ariosa de Arango.

Blanca Broch de Albertini.

Emma Nadal de Hidalgo Gato, Tina Hidalgo Gato de Solís, Estela Zalba de Blanco, Teté Diago de Granados, María Antonia Diago de Zaydín, Renée Dabney de Mesa.

Cuca Pons de Texidor.

Fe González Pineda de del Peso, Dolores Amable de Valdés, Jacinta Torres de Salazar, Margarita Contreras de Beck, Nena Pessino de Baguer.

Alica de Cárdenas de Belt.

Yoyín O.Farrill de Mendieta.

Ofelia Aixalá de Hernández, Estelita Alonso de Nodarse, Maritza Bruzón de Souza, Ana María Blanco de Solís, María Antonia Bonnet le Domínguez, Evelun Salazar de Mendoza, Bebé Arazorena de Morales Zaldo, Chea Pedroso de García.

Julia Sanguily de Falla.

Micaela Freyre de Argüelles.

Concha Montalvo de Mendizábal, Lolita Mendizábal de Argüelles, Carolina Parellada Vda. de Zanón, Margot del Monte de Cruz, Matilde Portela.

Avelina de la Vega de Céspedes.

Tulita Bosque de Baguer.

Virginia Calvo de Varona.

Rosita Montalvo Vda. de Coffigní, Clarissa Aspuru de Alejo, Cuca Saaverio, Julita Montalvo, Clmencia Barinaga de Martínez, Silvia Soto Navarro de Cape.

Malula Rivero de Scull.

Ofelia Alvarez de Elizalde, Dulce María Chacón de Salas, María Antonieta Rodríguez de Gottardi, Angelita Canosa de Sánchez de Fuentes, Mary Caballero de Ichaso.

Mina Alvarez de Mora.

Betty Paz de Posada.

Clementina Lierandi Vda. de Portela, Leopoldina Solís de Hernández, María del Carmen Sánchez Galarraga de Colli, Chita Diehl de Pollack, Hortensia García de López, Matilde Ledón de Ledón, Estela Díaz Cruz.

Silvia Gallo.

Consuelo Sánchez de Colás.

Paquita Cambrils de Pérez, Leo Rodríguez de Fernández Muñiz, Gloria Alvarez de González, Valereto, Dorrbecker de Molina, Lucila Noguer de Ovies.

Mercedita Pérez Sáez de García Alvarez.

Alejandrina del Junco de Aranda, Rosita Fabar de Rodríguez Penín, Tomasita Ramos de Guiral, Otilia Ramos, Conchita Montoto de Cerra.

Y Louisa Olivier de Tabarani, la conocida «modiste».

Señoritas.

Ana María Edwards Bello, hija del Ministro de Chile.

Chela Carrillo, hija del Ministro de Argentina.

Margarita y Carmen Montero Madrazo, hijas del Cónsul de España, Gloria Mendoza, Cusa Carrillo, Cuca Valiente, Alicia Morales, Lidia Lombard, Lilian Gómez Mena, Yolanda Lima, Gilda Morales, Alicia Menocal.

Choli Alvarez de la Campa.

Lolita González del Valle.

Mingtoy Texidor, María Julia de Céspedes, Conchita de la Cerra, Fefa, Carmita y Trina Márquez de la Cerra, Beba y Teresa Pujals, Lolo Goytizolo.

Hortensita y Marilta Scull.

Cristina y Josefina Zanón, Carmen y Teresa Blanco, Esperanza Núñez de Villavicencio, Carmita y Nenita Jiménez, Marta Valdés Amable.

Madeleine Gaye.

Daisy Gutiérrez Rams.

Gina Arango.

Olga Beltrons, María Galbis, Marina Marchena, Conchita Gallardo, Josefina Coffigny, Rosita Teridor, Rosita Almansa, Silvina Escasena.

Hortensia Colás.

Teté Fernández Selles.

Fifí Roberts, Lola del Peso, Angela, Lucía y Margarita Sánchez Oyarzún, Elena Sedano, Nena Rodríguez García, Caridad Espín, Esperancita Sampera.

Medelcina Menocal.

Silvia Freyre.

Marion Rodríguez, Emma y Tilki Larraz Sorondo, Matilde Dorrbecker, Berta Gottardi, Dulce María Santé, Lala Lezama, Marina, Eulalia y Obdulia Barrial, Carmelina y Teresa Fernández Morales, Luisa Lorenzo.

Y Emma Azcuy.

EL ULTIMO TRIBUTO. — En la tarde de ayer y en el Cementerio de Camagüey, recibieron cristiana sepultura los restos mortales del doctor Adalberto Ramírez Salas, Director de la Renta de Lotería, cuya muerte ocurrida el domingo en la carretera central a consecuenica del trágico accidente que todos conocen, fuera tan sentida.

Personalidades del gobierno y especialmente de la Renta de Lotería donde tantos afectos conquistara por su magnífica actuación, se congregaron en aquel acto para rendirle el último tributo.

Al consignar tan sensible baja, queremos hacer llegar nuestro pésame hasta la familia del desaparecido y especialmente hasta su viuda y sus hijos.

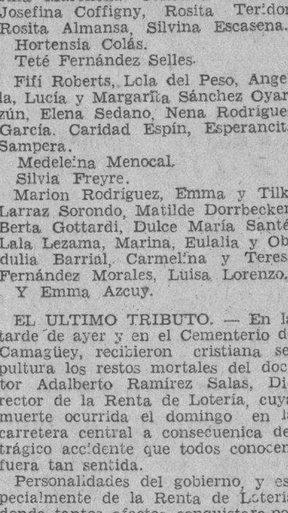

Celebra su santo en la festividad del día la graciosa señorita Mercy Poblet y Michelena.

COMPRO

Un Comprensor de aire completo de Garage, un motor de 1½ ó 2 H. P. Trifásico o Monofásico. Un Troller de diferencial, un buró grande de cortina, un trípode para máquina.

Escribir a Infanta 79 A y B, entre Zapata y Salud. Teléfono U-2272.

MATE LAS CUCARACHAS

RATAS • RATONES y OTRAS PESTES CON PASTA ELECTRICA STEARNS Ahora en Tubos EN BOTICAS Y TIENDAS

DOY DINERO

En Hipotecas al 7% operación en 24 horas también sobre bóvedas y panteones. Operación en el día. Compro casas y créditos con moratoria.

ALBRETO CUERVO

Metropolitana 342. M-2808

# PALACIO

EL TENIENTE BLANCO.—Comisionado por el Jefe del Estado se trasladó ayer a la ciudad de Camagüey el ayudante presidencial teniente Blanco, con el encargo de representarle en los funerales del señor Adalberto Ramírez Salas, Director de la Renta, trágicamente muerto el domingo en un accidente automovilístico.

El Presidente Mendieta está visiblemente afectado por el fallecimiento del señor Ramírez Salas, de quien era amigo personal.

AUDIENCIAS.—El Presidente concedió ayer las siguientes audiencias:

N. Hernández, Pedro P. Kohly, A Gómez del Villar, A. Pérez Medina y Angel Cofiño

EL GOBERNADOR DE LA HABANA.—Con el Secretario de la Presidencia se entrevistó el Gobernador de la Habana, señor Celestino Baizán, haciendo entrega de diversos expedientes relativos a pensiones a las víctimas del Machadato.

DE CAMPOAMOR. — Una gran semana cinematográfica comienza hoy en el favorecido teatro «Campoamor», con motivo de exhibirse la interesante cinta «El Misterio del Cuarto Negro» con un gran reparto de estrellas, entre las que se destaca Boris Karloff.

Con esta cinta alternará en la pantalla, «El Señor Dinamita» interpretada por Edmund Lowe, Víctor Varconi y Esther Ralston.

Día de gran concurrencia.

EL DOCTOR PEDRO MONTALVO. — Para la casa de la calle 18, número 4, bajos, entre 7 y 9, en el Vedado, ha trasladado su gabinete de consultas el doctor Pedro Montalvo, conocido galeno de esta capital.

En su nuevo gabinete el doctor Montalvo continuará atendiendo a su numerosa clientela, diariamente de 3 a 5 de la tarde.

OPERADA. — En la Clínica Bustamante-Núñez ha sido operada la bella señorita Lula Valverde y Grau, perteneciente a nuestra juventud elegante.

Dicha operación fué llevada a cabo, con éxito magnífico, por el doctor Alberto Inclán.

Enhorabuena.

Luis DE POSADA.

Las picazones

dondequiera que sean y cualquiera que sea su causa, se alivian inmediatamente con Resinol. Aun cuando hayan resistido a muchos tratamientos y la piel esté adolorida e inflamada, las propiedades curativas de este ungüento calmante darán casi siempre buenos resultados.

El Resinol es bueno también para las excoriaciones, quemadas, hemorroides, llagas—siempre que se necesite un ungüento calmante. En las droguerías.

Muestra gratis. Resinol, Dept. 73, Baltimore, Md.

Resinol

M.E.C.D. 2016

# HA QUEDADO CONCLUSO PARA SENTENCIA EL JUICIO CONTRA LA JOVEN QUE DIO MUERTE A ENRIQUE LOPEZ

## Sin lugar el recurso de apelación contra el resultado de la Asamblea del Partido Nacionalista en Marte

Dictó sentencia ayer, en ese sentido, el Juez de Primera instancia de Almendares. Hoy, a la una de la tarde, tendrá lugar otra vista contencioso electoral. Asuntos civiles

### INFORMACION DE LOS JUZGADOS DE PRIMERA INSTANCIA

RECURSOS CONTENCIOSOS ELECTORALES.—El señor Juez de Primera Instancia del Almendares doctor Zaldívar Cordero, dictó sentencia ayer ante el Secretario Rubio Padilla, declarando sin lugar la reclamación electoral promovida por Emilio Quersen Verdecia sobre nulidad de la Asamblea del Partido Unión Nacionalista del barrio de Marte.

UNA VISTA HOY EN EL ALMENDARES.—Para hoy, a las 8 de la mañana, está señalada la vista que determina la Ley en el recurso contencioso electoral establecido por Osmando Navas de Armas, Miguel A. Navas de Armas contra la Asamblea del Barrio de Luyanó, del Partido Liberal.

OTRA VISTA, POR LA TARDE, EN ALMENDARES.—Para la una de la tarde de hoy está señalada la celebración de la vista en el recurso contencioso electroal establecido por Oscar Llera Olano contra la Asamblea del Partido Nacionalista del Barrio de San Leopoldo.

SENTENCIA DE DIVORCIO.— El Juez de Almendares doctor Zaldívar, dictó sentencia ayer ante el Secretario Sainz Silveira, declarando con lugar la demanda de divorcio establecida por Pilar Angelina Fernández y Fernández contra Jacobo Candelario Patterson y Martínez, disponiendo que los hijos habidos del matrimonio queden en poder de la madre.

PENDIENTE AUN EL RECURSO DEL CND DEL BARRIO DE SAN JUAN DE DIOS.—Se espera que en el día de hoy dicte sentencia el Juez del Centro en el recurso electoral promovido sobre nulidad de la Asamblea del barrio de San Juan de Dios, del Conjunto Nacional Democrático.

CON LUGAR EL RECURSO CONTRA LA ASAMBLEA DE UNION NACIONALISTA DEL BARRIO DE PEÑALVER.—Con fecha de ayer dictó sentencia el doctor Juez de Primera Instancia del Norte ante el Secretario Fabio Cárate, declarando con lugar el recurso contencioso electoral sobre nulidad de elecciones del Partido Unión Nacionalista del barrio de Peñalver, disponiendo nueva celebración de elecciones en dicho barrio, y que se dé cuenta al Juzgado de Instrucción de la cuarta Sección para los efectos legales procedentes.

OTRO RECURSO CON LUGAR.—El Juez del Oeste declaró con lugar el recurso contencioso electoral establecido por Francisco Duque del Pino contra la Asamblea celebrada por el Conjunto Nacional Democrático en el Barrio de Arroyo Apolo, disponiendo la nulidad de las mismas y que se celebren nuevamente elecciones.

RELACION DE LOS ASUNTOS CIVILES TURNADOS AYER.

Exhortos: De Santa Clara en accidente a Juan Noa, al de Almendares.

DECLARATORIAS DE HEREDEROS.—Las de Ricardo Bras y Gómez y Francisco Sabido García, al de Almendares. La de Enrique March Fabregat, al Sur.

Apelación: Francisco de Peñalver contra Max Izquierdo, al Centro.

Promueve expediente Arturo Valdés

Sobre cambio de apellido: Promueve expediente Arturo Valdés y Ortiz al Sur.

Prevención de abintestato: El de Antonio Escobar y Laredo, al de Almendares.

Divorcios: Chan Erdes Neke, contra Esther Nuger, al Centro.

Por recíproco disenso: Juan Francisco González y Solares y Esperanza Viñas y García al de Almendares; Elena María Canales e Igarzaba y José Manuel Domínguez y Domínguez al Sur.

Accidentes del trabajo: Turnados los ocurridos a: Evelio Márquez, al Oeste; Armando Jordá, al Este; Genaro Fernández, al Cntro; Guestavo A. Martínez, al Oeste: Medardo García, al Norte; Héctor Gabriel Fuentes, al Sur: Vicente López, Este; Ricardo Hernández, Almendares; Antonio Pérez, Almendares; Genaro Ramírez, Este: Vicente Pernas, Norte; Cándido Alonso. Sur; Avelino Vázquez.

## *Nueva fase legal en proceso que se sigue por la Constituyente*

Ha sido recurrido el auto que denegó el procesamiento. Las oposiciones en la Audiencia

### DE LA AUDIENCIA

El doctor Rafael Ramos Grau, acusador popular en la causa que se sigue en el Tribunal Nacional de Sanciones contra los delegados a la Convención Constituyente, presentó escrito en el Juzgado Especial, a cargo del doctor José P. Ferrer Saavedra, que instruye el sumario del proeso en cuestión, por el que interpone recurso de inconstitucionalidad dentro de actuaciones judiciales, contra el auto del Juez doctor Saavedra, que al resolver el recurso de reforma por aquel establecido, confirmó la resolución del juez doctor Tomás Perrote Herrero, —al que ha recusado el doctor Ramos Grau—, y negó definitivamente, la prisión de los Constituyentes acusados.

Es éste el primer recurso de inconstitucionalidad de esta naturaleza que se establece en Cuba por tratarse de uno novísimo autorizado por la Ley Constitucional vigente y está comprendido en el número cuarto, del artículo 84 de la misma, dándose contra toda clase de «actos», sean cuales fueren la autoridad o funcionario de los que emanaren esos actos y los que se impugnen de inconstitucionales, alegando el doctor Grau que el auto que resolvió adversamente el recurso de reforma y su complementario, el auto que primitivamente denegó la prisión de los encausados, es un acto emanado de un funcionario judicial, acto inconstitucional intrínsecamente «per se» y, por ende recurrible en inconstitucionalidad, a petición de parte afectada, que en este caso es el acusador popular. El Tribunal Supremo en Pleno, pues, dirá la última palabra sobre la litis planteada entre el acusador que agotará todos los recursos legales a su alcance para lograr el procesamiento de los acusados y el Juez Especial que estima que no hay indicios racionales de criminalidad para tal cosa.

LAS OPOSICIONES PARA DOS CARGOS EN LA AUDIENCIA.—Cumpliendo acuerdo tomado ayer el Tribunal de Exámen, compuesto de los Sres. Antonio Serafín Fernández, Presidente, Augusto Valdés de la Torre, Vocal y Otilio Ateca, Vocal Secretario, designado para la oposición de las dos plazas vacantes de Escribientes en la Audiencia de la Habana, ha convocado a los aspirantes que más adelante relacionamos, para que concurran pasado mañana, jueves 26, a las ocho de la mañana al local de la Secretaría de Gobierno de la Audiencia, a los ejercicios de oposición de dichas dos plazas vacantes.

Son esos aspirantes, 20: Rubén Sardiñas Díaz, Rodolfo E. Valdés, Ricardo Alejandro Trelles Boissiers, Gonzalo Gamba Domínguez, Jesús de Lara Domínguez: Tomás Cirilo Ramón Vega Gavito, Francisco Paredes Ferrer; Jacinto Matías Betancourt: José Ortiz Lugo, Fernando Rodríguez Infanzón; Elena Gómez de Molina Hernández; Julián Pereyra Rivero; José Alcántara Linares; Julio Gardano Montenegro; Angel Pedro Fernández Fernández: Ernesto Escobar Díaz de Rado, Rafael Jorge Sardiñas Penichet: Lorenzo Vego Pita; María Luisa Biada Dini y Manuel J. Sagrera de Castro.

Los veinte siguientes serán examinados al siguiente día 27 y así sucesivamente hasta serlo los 242 aspirantes presentados. Los ejercicios consistirán en escribir al dictado o copiado, a máquina y a mano, el tema que escoja el tribunal el que tomará, también la rapidez.

## "Negar que Agustina León tuvo que actuar en defensa de su persona, dijo Palma, sería negar la verdad"

El juicio quedó concluso para sentencia, siendo las impresiones dominantes favorables para la acusada, a la que se supone que dejarán en libertad hoy mismo

**Doctor Carlos Manuel Palma defensor de Agustina León Blanco, cuyo juicio terminó ayer en la Audiencia. El doctor Palma pronunció una brillante pieza oratoria, tocando el problema debatido, —el de la legítima defensa—, desde todos los puntos de vista; sentimental, jurídico, humano y racional. Se espera que hoy dé a conocer la Sala su sentencia, con la absolución de Agustina, apreciándole la ya expresada eximente.**

Con el documentado y brillante informe del defensor doctor Carlos M. Palma, ha quedado concluso para sentencia el juicio contra Agustina León Blanco, la desventurada jovencita que coja y tuberculosa mató a su amante el día diez de enero último en San Luis 4, Luyanó. El informe del doctor Palma ha sido un verdadero triunfo jurídico, por sus párrafos elocuentes y sus citas atinadas. El notable criminalista lo inició con palabra serena y refiriéndose a su gestión dijo: «Tócame en esta hora de angustia y de esperanza, la oficial misión de servir de puente para el epílogo de este desgraciado drama en el que no se sabe a ciencia cierta cual de los protagonistas ha llevado la mejor suerte, si aquel cuya maldad le avecinó a la tumba, o ésta, que sufre la agonía de vivir como un espectro en medio de las tinieblas sombrías de la noche, muerto su corazón y seco su espíritu, por las dolorosas consecuencias de aquel amor nefando y maldito, que hizo girón de su honra y estuvo a punto de arrebatarle su vida». Habla de la doctrina del carácter. El carácter hace el destino, ha dicho Howell. Pinta el temperamento de Agustina su bondad sus virtudes. Destaca la opinión de Quintiliano Saldaña sobre la filosofía del carácter en el derecho criminal y llega la conclusión de la falta de capacidad para delinquir de su patrocinada, refiere a que la procesada es una víctima del amor y recita unos versos inspirados, del insigne poeta español Villaespesa, porque por amor se dejó arrastrar por Enrique López, y por su amor a la vida y a la propia honra se encuentra sentada en el banquillo de los delincuentes, cuando era hoy tan pura como el día en que nació. Establece un paralelo entre amor y delito, y recuerda la frase de Giacomo Leoepardi «amor y muerte los generó el destino». «El amor nos conduce a la muerte» ha dicho el más grande poeta italiano

En el estudio del carácter de Enrique López señala sus dificiencias que atribuye a los factores endógenos, las causas de su volubilidad en el amor, que se torna de vehemente y apasionado en tipo de brutal ferocidad, vistiendo su bestialidad de etiqueta como aducirá Fleury. Recuerda el caso de Enrique VIII que habiendo tenido seis mujeres, decapitó a dos de sus esposas, hombre que había dado pruebas fehacientes de vehemencia y de pasión. Y tras de hacer un erudito análisis de los problemas pasionales entra a estudiar la confesión de Agustina, y corrobora su manifestación de origen con las otras pruebas aportadas en el juicio oral. Cita a Vicenzo Mancini en su obra «Trattato di Diritto Processuble Penale» al conceptualizar el problema jurídico de la confesión judicial y su eficacia en las modernas orientaciones del procedimiento criminal. Y al referirse a la prueba de cargos fué rotunda y definitiva en favor de su tesis de que Agustina actuó en defensa de su vida.

Los únicos testigos del Fiscal resultaron los mejores de la defensa; los peritos del Fiscal constituyen el mejor argumento científico para probar que Enrique López no murió a consecuencia de la herida, sino a virtud de una causa interna, patológica, en la que la tuberculosis jugó un papel definitivo y desgraciado. Acerca de la prueba y del mérito hace un estudio brillante y acabado, que no podría ser superado, pues lleva al auditorio a la consecuencia de que tanto en un aspecto como en otro, su tesis es tan lógica como apreciable. Y en la prueba pericial médica afirma que los más notables médico-legistas de Cuba, los doctores Barreras y Barroso de los que hace el más cálido elogio y reclama para ellos una justicia mejor a tono con sus altos merecimientos que son gloria continental llegaron a la conclusión de que López murió por causa ajena a la lesión, que estaba virtualmente cicatrizada, haciéndose constar que el empleo de un cuchillo con punta roma significa que es un instrumento impropio para producir una herida muy penetrante en la cavidad toráxica y que la frase «existieron focos supurativos» equivale a decir que la herida no existía a los catorce días de ocurrido el suceso, que es cuando fallece López a causa de una septicemia tuberculosa. Habla de los peritos del Fiscal y evoca el duelo entre Quadreny y Sánchez Fernández, destacando la gran razón científica que inspiraba al segundo. Plantea el caso médico legista no como un homicidio concausal como pudiera interpretarse con error, destacando al efecto la opinión del insigne penalista uruguayo José de Iraretagoyena y las doctrinas de Florian y Carreras. Habla del artículo 969 del Código Penal de Méjico, que es de las leyes penales, una de las más recientes al igual que la de Yugoeslavia y lee: «No se tendrá como mortal una lesión y aunque fallezca el lesionado, cuando la muerte resulte de una causa anterior a ella sobre la que no haya influído, o cuando la lesión se hubiere agravado por causas posteriores, como la aplicación de medicamentos positivamente nocivos, las operaciones quirúrgicas desgraciadas o los excesos e imprudencias del paciente o de los que lo rodean».

Y el orador entra en el estudio de la legítima defensa a cuyo efecto agrupa las pruebas, apoyándose fundamentalmente en la afirmación del doctor Barreras «de que apesar de ser la procesada una mujer bajita, coja y tuberculosa, pudo producir una herida con instrumento sin punta de arriba abajo y de delante a atrás en el vértice del pulmón izquierdo o de arriba a bajo y de delante a atrás en el vértice del pulmón izquierdo o sea en la parte más alta del torax, por la razón de que López «por un acto de agresión» tuvo que inclinar su busto en dirección de la procesada y esta inclinación permitió que esa región quedase por debajo del plano en que estaba la inculpada analiza la estatura de agresor y agredida y advierte que López tenía un metro setenta y cinco centímetros, cosa que no influyó en su resistencia, pues el gigantismo es problema de endocrínica y se da el caso de que los gigantes que eran utilizados por los emperadores antiguos eran individuos de poca resistencia y de escasa salud. Y en cuanto a la lesión que presenta la procesada en el antebrazo derecho, afirma que es la clásica defensa para impedir una agresión justificativa de su tesis.

Critica las doctrinas de Carrara y de Farre en su trabajo sobre el Peligro Objetivo. Y sostiene que el soldado Lazo y el vigilante Reyes, vieron salir de la casa del suceso al herido López con la mano izquierda sobre la herida y en la otra su revólver, lo que revela la verosimilitud de la confesión de la inculpada, que se vió precisada a tomar de la mesa un cuchillo sin punta para impedir que el hombre que la había deshonrado le diera muerte con su revólver tras de maltratarle inhumana y cruelmente como lo hacía de ordinario según se ha probado también científicamente con el reconocimiento médico que se le hizo en la Casa de Socorros.

Es un caso claro—agrega el doctor Palma—negar que en este proceso concurre la eximente de haber obrado en legítima defensa mi patrocinada es hacer bancarrota a la verdad y a la justicia. Cita el doctor Palma jurisprudencia de España y de Cuba adecuada al hecho justificable. Habla de la justicia y se refiere a una frase de Fernán Caballero: «Sé justo antes de ser generoso — sé humano antes de ser justo» Lee unas rimas de Gustavo Adolfo Becker y en un párrafo elocuente que hace arrancar lágrimas, habla de la honra de Agustina, que como la de todas las mujeres era de cristal, y advierte que en el corazón femenino se proyectan con rasgos más firmes las sombras del amor que la imagen del olvido, aunque ese amado sea Enrique López, pues bien sabe que aquel amor que fué para ella vendimia de amargura no ha encontrado sepultura en su corazón. Y el defensor trae a su frío análisis esta parábola de Rodó. «Era una inmensa pampa de granito; su color gris; en su llaneza ni una arruga; triste y desierta; triste y frío bajo un cielo de indiferencia, bajo un cielo de plomo. Y sobre la pampa estaba un viejo gigantesco; enjuto lívido, sí barbas; estaba un gigantesco viejo de pie, erguido como un árbol desnudo. Y eran fríos los ojos de este hombre, como aquella pampa y aquel cielo; y su nariz, tajante y dura como una segur; y sus músculos recios como el mismo suelo de granito; y sus labios no abultaban más que el filo de una espada. Y junto al viejo había tres niños ateridos, flacos, miserables; tres pobres niños que temblaban, junto al viejo indiferente e imperioso, como el genio de aquella pampa de granito. El viejo tenía en la palma de una mano una simiente menuda. En su otra mano, el índice extendido parecía oprimir en el vacío del aire como una cosa de bronce. Y he aquí que tomó por el flojo pescuezo a uno de los niños, y le mostró en la palma de la mano la simiente, y con voz comparado al silbo helado de una ráfaga, le dijo: «Abre un hueco para esta simiente»; y luego soltó el cuerpo tremulo del niño, que cayó sonando como un saco mediado de guijarros, sobre la pampa de granito. «Padre, sollozó él ¿Como le podré abrir si todo este suelo es raro y duro?» «Muérdelo» contestó con el silbo helado de la ráfaga; y levantó uno de sus pies, y lo puso en el pezcuezo lánguido del niño; y los dientes del triste sonaban rozando la corteza de la roca, como el cuchillo en la piedra de afilar; y así pasó mucho tiempo, mucho tiempo; tanto que el niño tenía abierta en la roca una cavidad no menor que el cóncavo de un cráneo; pero roía, roía siempre, con un gemido de estertor; roía el pobre niño bajo la planta del viejo indiferente e inmutable, como la pampa de granito.

Y así igual señores del Tribunal, de igual suerte que la parábola de Rodó resulta la distribución idónea de la justicia tal como a mis ojos se ofrece; dura, infranqueable e inalterable resulta la justicia cuando se trata de castigar a manera de sanción aquellos que realizan una transgresión de carácter penal. Aquí la justicia viene a ser como la pampa de granito. Invulnerable. Ah! pero cuando la situación resulta distinta, y el derecho natural presenta los motivos de justificación que el Códiógo establece des de tiempo inmemorial, esa pampa de granito logra destruirse con más éxito aún—que la labor perseverante del joven obediente que tras mucho tiempo con sus dientes filosos sólo logró abrir una cavidad menor que el cóncavo de un cráneo. Yo no temo a una sentencia condenatoria, porque tengo fé en la justicia de nuestros jueces que son leales a su apostolado de defender la sociedad honradamente; ni que los magistrados fueran como en «La Selva» de Rudyard Kiplin, seres inconscientes o irracionales».

Mucho público acudió al juicio: mujeres, especialmente, ávidas de escuchar la autorizada palabra del doctor Palma y ansiosas de conocer el fallo del Tribunal ya que se esperaba que se dictaría apenas el acto quedara concluso para fallo; pero no se dió a conocer ayer; lo será hoy, y se espera que la Sala, integrada por los doctores Francisco I. Solís, Presidente y Manuel Caíñas y Braulio González Miranda, Magistrados, dicte providencia disponiendo la libertad de Agustina León Blanco, por haberle apreciado la eximente completa de legítima defensa.

## Solicitan los inválidos un sorteo extra para establecer el Instituto de Reeducación

La Asociación Nacional de Inválidos se ha dirigido al Honorable Sr. Presidente Provisional de la República pidiéndole la concesión de un sorteo extraordinario de la Lotería Nacional para comenzar la construcción del Instituto de Reeducación para Inválidos del Trabajo en proyecto por la Secretaría del Trabajo, desde hace dos años.

De esa exposición al coronel Mendieta se han entregado copias a los señores Secretarios del Despacho para su conocimiento, contando con el apoyo de los mismos, ya que se trata de una obra oficial que beneficiaría grandemente a los inválidos de Cuba, tan necesitados de leyes y protección como lo están en el extranjero.

El Instituto de Reeducación para Inválidos será el comienzo de una era de cultura nacional en ese sector de la vida, dando la oportunidad a los inválidos que luchan por la mejoría social y económica de elevar su nivel cultural y dar ejemplo palpable de que su deseo máximo es vivir honradamente como cualquier ciudadano y tener a su alcance las armas de la naturaleza para lograr salir de la enojosa posición en que le ha arrojado la inercia de los cubanos que en tiempos pasados no se han preocupado por ellos.

Como que los inválidos actuales no pretenden vivir de la dádiva y tampoco en cualquiera otra forma que no sea la natural, que es por medio del trabajo la creación del Instituto de Reeducación vendría a remediar grandemente la difícil situación por que atraviesan, mucho más si se considera el desnivel físico que confrontan.

Pedimos el Instituto de Reeeducación para Inválidos del Trabajo.

Habana, 23 de septiembre de 1935.

**Juan José Suárez, Presidente. Faustino Fernández Díaz, Secretario.**

818 PALUDICOS.—Informó ayer a la Secretaría de Sanidad el team médico que se encuentra en el pueblo de San Cristóbal, Pinar del Río, haber dado de alta a 116 atacados de paludismo, quedando, actualmente 818 enfermos.

## Las exportaciones que se hagan en lo futuro con Alemania serán todas a base de absoluto pago en metálico

El oro vuelve a afluir a los Estados Unidos desde que se habla de guerra. Cubano repatriado. La «Viuda Negra» existe en Cuba desde hace años. Es muy común actualmente

### NOTICIAS GENERALES DE LA SECRETARIA DE ESTADO

El Negociado de Ciudadanía y Migración de la Secretaría de Estado expidió ayer pasaportes a Silvia Dalmau y Echandorena, Lilian Dalmau y Ochandorena, Abelardo Dalmau y Laredo, Balbina Ochandorena López. Certificado de Nacionalidad a Carlos Marín Mesnier, Manuel Fernández Pérez, Aurora López Jiménez, Jacoba Campuzano y de la Torre, Luis Alonso Canales, Mario Cepero y Coloma, Tomás Rodríguez Pí, Piedad Armas y Agramonte. Cartas de Naturalización a Genaro Betancourt y Betancourt, Bautista Vidal y Curras, Antonio Pérez y Alvarez, Rafael Lee y Chin.

EL ORO HACIA LOS ESTADOS UNIDOS.—Los amagos de una posible guerra en Europa, han hecho emigrar el oro hacia Norte América, según datos publicados en la prensa diaria.

Uno de los países afectados por esa emigración ha sido Holanda, según informe de nuestro Encargado de Negocios en El Haya, doctor Alfonso Forcade, remitido al Negociado de Información y publicidad de la Secretaría de Estado.

Dice en su nota el doctor Forcade que las reservas de oro del «Nederlandsche Bank» según el balance hecho el diez y nueve de los corrientes han experimentado una disminución en la cantidad de 4.121.448 florines, es decir a 585.919720 florines, contra 589.931.169 florines al doce de agosto próximo pasado. La garantía del oro también disminuído de 70.39 por ciento a 69.44 por ciento.

EL COMERCIO CON ALEMANIA.—Como resultado de las gestiones que la Dirección Comercial de la Secretaría de Estado ha venido haciendo, interpretando el sentir en Cuba ha comunicado a la Secretaría de Estado que su Gobierno le ha instruído en el sentido de que ha sido suprimido para Cuba el sistema de pagos en «Aski Marks» y de que el Gobierno Alemán pondrá a la disposición de los exportadores cubanos hacía ese país, el 60 por ciento en divisas, de lo que resulte de las exportaciones de productos alemanes hacia Cuba. Esto equivale prácticamente a un cien por ciento en las divisas.

Por lo tanto, las operaciones que realicen nuestros exportadores con Alemania serán en el futuro a base de absoluta libertad en los pagos de sus envíos los que serán hechos en dólares.

REPATRIACION DE UN CUBANO.—El Cónsul de Cuba en Tampa, Florida, Estados Unidos de América señor José Gregory, ha informado a la Secretaría de Estado haber obtenido la repatriación gratuita del ciudadano cubano Francisco Casanova el cual embarcó en el vapor frutero británico «Cabo Maisí» que salió de aquel puerto rumbo a Baracoa, Oriente.

LAS ARAÑAS «VIUDA NEGRA».—Sobre la temida araña que se distingue vulgarmente con el nombre de «La viuda Negra» se ha recibido en la Secretaría de Estado, procedente de la de Agricultura, un interesante informe del director de la Estación Experimental Agronómica de Santiago de las Vegas, ingeniero Gonzalo M. Fortún, del cual tomamos los párrafos siguientes:

«En los periódicos hemos leído la noticia referente a una araña llamada en inglés «The black widow» y en castellano «La viuda negra» cuya mordedura puede ser mortal para el hombre. La noticia en cuestión se refería a una información comunicada por esa secretaría y enviada por el señor Cónsul de Cuba en Kansas y ponía de manifiesto lo peligroso que pudiera resultar su introducción en Cuba.

En relación con este asunto, me informa el señor S. C. Bruner, Jefe de nuestro Departamento de Filopatología y Entomología, que la araña en cuestión, cuyo nombre técnico es Letrodectus mactans (Fabr) está desde hace mucho tiempo bien establecida en Cuba, existiendo referencias a ella en el Segundo Informe de esta Estación Experimental publicado en 1909. En las colecciones del referido Departamento existen varios ejemplares conservados, así como individuos vivos para exhibición, los que han sido recogidos recientemente en estos alrededores donde es bastante común.

Todo lo cual me complazco en poner en su conocimiento, informándole además, que el señor L. C. Scaramuzza del citado Departamento ha preparado un artículo acerca de la citada araña que ha sido remitido, para su publicación, a los principales periódicos y revistas agrícolas.»

REPOSICION DE INSPECTORES.—El Secretario de Hacienda declaró ayer a los periodistas que aquéllos Inspectores de Alcoholes que fueron declarados cesantes, no obstante haber prestado servicios durante la huelga y poseer certificados de buena conducta, honradez y de la Jefatura Militar correspondiente, serán repuestos siempre que atestiguen todo en la referida Sección. Estos Inspectores serán repuestos a medida que ocurran vacantes.

FABRICA CLANDESTINA.—Inspectores de la Secretaría de Sanidad procedieron ayer al decomiso de una gran cantidad de frutas y dulces que se fabricaban clandestinamente en la casa San Nicolás 196.

FUMADERO CLANDESTINO.—El Jefe Local de Santiago de las Vegas dió cuenta ayer a la superioridad haberse descubierto un fumadero de opio en la casa calle 6 número 33, por cuyo motivo fueron detenidos Felipe Luis, José Chao y Arlino Ruiz. En el acto de la sorpresa fueron ocupadas lámparas, partículas de opio, cachimbas, etc.

LICENCIAS.— Para abrir nuevos establecimientos han solicitado licencia en la Jefatura Local de Sanidad de la Habana los señores Israel Semanovich y Leizer Yakutovich, taller de confecciones, Merced 62; Jaime Cantor, cantina con alcoholes; Escobar 44; Florinda Chaple, mueblería, Salud 54; Gabriel Díaz, carnicería, Infanzón 59; Domingo Julle Cints, zapatería, Infanta 99; Jacinto Roque, tienda de productos del país, Justicia 66; Tomás Neyra Yanes, trapiche de guarapo, Sitios 52; y Agustín Gallana, venta de leche, Prensa y San Cristóbal, Cerro.

## Inspeccionó ayer el Presidente de la República las obras del monumento a M. Gómez próximo a inaugurarse

Recibió ayer el nuevo Secretario de Obras Públicas, Jorge Luis Echarte, a varias Comsiones que interesaron obras en varios barrios de esta ciudad. Personal ratificado

### INFORMACION DE LA SECRETARIA DE OBRAS PUBLICAS

Muy temprano concurrió a su despacho de la Secretaría de Obras Públicas, el nuevo Secretario, señor Jorge Luis Echarte. Gran número de personas y distintas comisiones le visitaron para saludarle, interesándose algunas por diversas obras, consideradas de verdadera necesidad. El señor Echarte atendió a todos con su proverbial gentileza.

Hasta hora avanzada del día estuvo despachando con los Jefes de los Negociados los asuntos administrativos, recomendando al Jefe de Despacho de la Secretaría señor Gerardo Pérez Puelles y a otros funcionarios, que fueran también por la tarde a sus oficinas para activar el despacho de los asuntos de sus departamentos, a fin de tramitarlos a la mayor brevedad posible.

LA RENUNCIA DEL SR. LORENZEN.—El señor Rodolfo Lorenzen, Secretario particular del señor Ruiz Williams, presentó la renuncia de su cargo, siéndole ésta aceptada.

CONFIRMADO EL JEFE DE LA OFICINA DEL SECRETARIO.—Ha sido confirmado en su cargo, por el señor Echarte, el antiguo y estimado empleado señor Regino Padrón, Jefe de Despacho de las oficinas del Secretario.

Como secretarios particulares, actuaban desde ayer los señores Rosendo Planta y Luis R. Jiménez.

UNA VISITA A LAS OBRAS DEL MONUMENTO AL GENERALISIMO.—A las tres de la tarde, el Sr. Presidente de la República, acompañado del Secretario de Obras Públicas y de los Ingenieros que actúan en la erección del Momnumento al gran Libertador Generalísimo Máximo Gómez, giraron una visita de inspección a las obras, en las cuales está interesado muy especialmente el Sr. Presidente, que desea se hallen terminadas para su inauguración en la fecha acordada.

TRAMITANDO LA DOCUMENTACION A LA FIRMA.—Hasta hora avanzada de la tarde, permaneció el Sr. Echarte en la Secretaría de Obras Públicas, despachando con el Jefe de Despacho de la misma y con otros jefes, la tramitación de asuntos que se hallaban a la firma.

EL CAPITAN HERNANDEZ.—Ha comenzado a actuar en su oficina el Delegado Administrativo, capitán Carlos O. Hernández, quien recibió a los repórters, departiendo con éstos. En relación con su actuación, les manifestó que su misión en la Secretaría, como militar y caballero, era exclusivamente, la de cooperar con el señor Secretario, al desenvolvimiento de las labores administrativos y ayudar a los jefes y personal técnico, para llevar a cabo con el mayor orden y actividad los trabajos del Departamento, como era deber de todos los servidores del Gobierno, contribuyendo al mejor éxito del mismo en cuanto se relacionara con la Secretaría de O. Públicas.

Que en él, tendrían todos, incluso la prensa, un funcionario dispuesto a dar toda clase de facilidades, para el buen rendimiento de las actividades que de cada cual se esperaba, y bajo ningún concepto, tendría nada que ver con todo lo relacionado con nombramientos, cesantías ni reposiciones, ni con intereses políticos ni individuales todos ellos agenos a su labor, en el Departamento.

Manifestó a los periodistas que las puertas de su despacho estarían siempre abiertas a los repórters, para el cumplimiento de su labor informativa. Estos, agradecieron al capitán Hernández la atención que les dispensó en su entrevista.

PARA VISITAR EL BALNEARIO PUBLICO.—El Sr. Secretario de Obras Públicas ha dispuesto que permanezca abierto al público durante dos días el Balneario construido en el litoral del Vedado, para que el pueblo pueda visitarlo y apreciar la importancia de

EL CAMINO DE LA VIGIA.—Distintas comisiones de Veteranos, reiteraron al señor Secretario de Obras Públicas, su recomendación sobre la reconstrucción del camino de la Vigía, conocido por el de la Invasión, en la provincia camagüeyana, por ser ésta una ruta histórica, que perpetúa una de las hazañas más hermosas de la epopeya libertadora.

COMIENZO DE OBRAS.—El Ingeniero Sr. Ducassi, Jefe del Distrito de Matanzas, informó de haber dado comienzo a las obras de reparación del Puente de la Concordia, con mil descientos pesos sobrantes del crédito concedido para otras mejoras. Esta obra realizada

tima dicho Ingeniero, que harán falta $10,000 para la terminación de las obras de mejoramiento que tanta utilidad reportarán a la rica zona de Matanzas.

REPARACION DE PUENTES.—Se está efectuando la reparación de los puentes «Victoria» y «Salomé» en las carreteras de Minas a Tapaste y de Punta Brava a San Pedro.

APROPIACION PARA UNA CALLE.—Ha sido aprobada con fecha 18 del actual, la apropiación del crédito necesario para las obras de reparación de la calle Santa Rosa, en el Reparto Hornos de Marianao, solicitada por los vecinos de dicho lugar.

OBRAS DE DRAGADO EN CIENFUEGOS.—Por el Ingeniero encargado de las obras de dragado junto a los huelles de hierro del Ferrocarril, en Cienfuegos, se ha dado cuenta de la terminación de los trabajos, interesando la recepción de estas obras de vital importancia económica, para el puerto de dicha ciudad.

EL BOLETIN DE OBRAS PUBLICAS.—Se han iniciado los trabajos del nuevo Boletín de Obras Públicas en el que se dará amplios detalles de la labor que desarrolla esta Secretaría, en la variada de obras que se están realizando en toda la República. Colaborarán en el mismo los técnicos del Departamento.

## Continúan luchando incansablemente contra la Malaria y la Tifoidea, los grupos de médicos de la S. de Sanidad

No obstante esa campaña en los pueblos donde más casos hay, la epidemia aumenta, según los daltos oficiales recibidos. En Stgo. de las Vegas hay 818 enfermos. Aguas en mal estado

### INFORMACION DE LA SECRETARIA DE SANIDAD

Los teams o grupos integrados por médicos enfermeras y enfermeros que por la Secretaría de Sanidad y Beneficencia luchan en varios pueblos de la República contra el Paludismo, también llevan a cabo una campaña contra la fiebre tifoidea, según se nos comunicó ayer en la Dirección de Sanidad, a fin de evitar la contaminación de las aguas de consumo público debido a las recientes lluvias.

Los informes sobre el Paludismo y la fibre tifoidea y la lucha que contra dicha epidemia se lleva a cabo, recibidos en la Dirección de Sanidad, son los siguientes:

En las colonias del central Cunagua, fueron inmunizadas recientemente, 3,631 personas; el doctor Alayo ha revacunado contra dicha enfermedad, 200 niños de los Asilos María Jaen y Cheche Habana donde se han presentado, recientemente cuatro casos de tifoidea.

El Sub de Gobernación dió cuenta a Sanidad de un telegrama del Gobernador de Santa Clara, informando que los vecinos de San Diego del Valle se encuentran atemorizados por un brote de tifoidea registrado en los barrios Yabú y Yabucito, por cuyo motivo interesan la clausura de las Escuelas Públicas números 4 y 25 de dicho término.

Durante las últimas 24 horas se registraron, según partes oficiales recibidos en la Secretaría de Sanidad, 215 nuevos atacados de paludismo, existiendo por tanto, en toda la República 15,727 y de fiebre tifoidea 325.

AGUA EN MAL ESTADO.—Resultan impropias para el consumo, según análisis verificado por el Laboratorio Nacional, las aguas que se utilizan para los obreros de la fábrica de cemento El Morro, por contener exceso de bacterias no patógenas y gérmenes patógenos del grupo Coli.

ALFREDO ALVAREZ.—Visitó ayer al Secretario de Sanidad el Sub Secretario de Gobernación, señor Alfredo Alvarez, tratando distintos asuntos relacionados con mejoras sanitarias en distintos términos municipales.

PIDE $10,000.00.—La Cámara de Comercio e Industria de Bayamo ha solicitado del Secretario de Sanidad un crédito de 10,000 pesos del Sorteo Extraordinario de la Lotería Nacional que ha de celebrarse a principios del mes entrante para poder combatir el paludismo y la fibre tifoidea en dicho término.

LA VISITA AL CALIXTO GARCIA.—Declaró ayer el Secretario de Sanidad, Ituarte, en relación con la visita hecha el sábado por el Presidente de la República al Hospital Nacional General Calixto García que estaba satisfecho de la decidida cooperación que el Coronel Mendita le estaba prestando al Departamento de Sanidad y Beneficencia, cumpliendo la promesa que le hizo desde los primeros momentos en que tomó posesión del cargo».

«Se van a realizar obras en todos los hospitales, dijo, para que funcionen en toda su capacidad y a ese efecto tanto las construcciones como las reconstrucciones de edificios se realizarán bajo la dirección técnica del Deportamento de Ingeniería Sanitaria Nacional.

Y terminó diciendo el Jefe de la Sanidad: [illegible] Mendieta visitará a Marianao y distintos barrios de esta Capital, con el fin de conocer personalmente la obra de sanamiento que realizan, por una parte el personal que dirige la Fundación Rockefeller y, por otra, el Jefe del Negociado de Desinfección».

Finalmente dijo el doctor Ituarte a los periodistas que no obstante haber sido electo por unanimidad delegado al Partido Unión Nacionalista por la provincia de Camagüey renunciará a dicha Delegación, pues mantenía sus propósitos de dedicarse exclusivamente a hacer Sanidad y Beneficencia, alejado de todo interés político.

EL EMPLEO DEL ALUMBRE.—Ha solicitado del Secretario de Sanidad el señor Alfredo O. Ceberio, Secretario General de la Asociación Nacional de Industriales de Cuba, se comunique a todos los jefes locales de la Junta Nacional de Sanidad que prohibe el empleo del alumbre y sus derivados en la preparación de substancias alimenticias.

## Los fabricantes de calzado acuden en son de protesta a la Alcaldía por haber aumentado sus gravámenes

Los periciales que investigaban la situación legal de las operaciones municipales, dicen que están correctas. Renunció el Jefe de los Impuestos Municipales. Comercios sin licencia

### INFORMACION GENERAL DEL MUNICIPIO HABANERO

Concurrió ayer al Ayuntamiento una comisión de fabricantes de calzado a mano presidida por el señor Enrique Casuso, a fin de entrevistarse con el Alcalde, no lográndolo, por encontrarse ausente en esos momentos.

Con ese motivo presentaron una protesta en el registro general dirigida al Alcalde, exponiéndole que las medidas tomadas por el Departamento de Impuestos es de tal forma coercitivas y constreproducentes para la administración, que ellos, como otros contribuyentes se ven obligados a protestar, a que les ha sido aumentada la cuota por ese concepto, de cuarenta pesos que venían tributando a setenta, alegando que la rebaja les fué hecha con motivo de la crisis que viene atravesando esa industria.

ROBERTO GOMEZ CESANTE EN EL MUNICIPIO.—Por decreto del Alcalde Municipal ha sido declarado cesante el antiguo y competente empleado municipal señor Roberto Gómez Hernández, que venía desempeñando el cargo de oficial primero del negociado de títulos y chauffeur y transporte y locomoción en el Departamento de Gobernación municipal

Compañeros del empleado cesanteado hacen activas gestiones cerca del Jefe de Gobernación Municipal y Alcalde, para que sea restituído en su cargo.

TERMINAN LOS PERICIALES SUS INVESTIGACIONES.—Ayer han dado por terminado la misión que les fué encomendada en la Administración Municipal, los periciales que designó la Secretaría de Gobernación los cuales han permanecido por espacio de un mes, y veinte días realizando toda clase de comprobaciones e investigaciones entre los pagos, órdenes, expedientes y otros documentos de la administración municipal, sin que encontraran un solo dato fuera de los términos y legalidad que señalan las leyes, y por ello han entregado un documento firmado por los referidos periciales señores Irenco Díaz, Gustavo A. Becker, Fernando Lamas y Luis Duarte, por el cual hacen constar que en ninguno de los documentos revisados han podido encontrar motivos legales, sino simplemente reparos en algunos expedientes que acusan faltas de forma, pero no de fondo.

Hacen constar así mismo que han realizado una investigación escrupulosa desde el día dos de agosto en que fueron designados, levantando un acta diaria de los trabajos investigados, al Alcalde Municipal que en todo momento encontraron dispuesto a cooperar y brindarle toda clase de facilidades al Contador y Tesorero Municipal, así como se muestran agradecidos con los empleados que les auxiliaron durante sus investigaciones.

MEDICO Y DENTISTAS PARA EL COLEGIO JOSE MIGUEL GOMEZ.—Cumpliendo instrucciones del Alcalde Municipal, el Jefe del Departamento de Sanidad y Beneficencia Municipal ha designado al doctor Fernando de los Llanos, médico de visita del Colegio «José Miguel Gómez, que de acuerdo con el plan que sostiene el joven Director de ese plantel municipal doctor Calixto Suárez, será un motivo más para la seguridad y asistencia de los niños allí recluídos en busca de estudio.

LOS INSPCTORES DE GOBERNACION MUNICIPAL PRESTAN SERVICIOS.—Contra lo que realizan distintos negociados y departamentos de la administración municipal, por el Jefe de Gobernación Municipal e inspectores a sus órdenes han sido sorprendido distintas insrustrias y comercios que venían burlando las tributaciones municipales, entre los que se encuentran un trapiche de guarapo en Narciso López número dos, sin licencia; Bodega sin licencia, en Mariano número seis, propiedad de José Moreno; Café sin licencia, en Avenida de Bélgica 2, y puesto de frutas en Falgueras número 3, fuera de epígrafe.

EL JEFE DE IMPUESTOS PRESENTA LA RENUNCIA AL ALCALDE.—El jefe del departamento de Impuestos Municipales señor Rogelio Barata, concurrió en las últimas horas de la tarde de ayer al despacho del Alcalde Municipal, entrevistándose con el señor Humberto Novo, Jefe de Despacho de la Alcaldía, a quien le hizo entrega de su renuncia como Jefe de Impuestos.

Considera el Jefe de Impuestos Municipales que por motivos de dignidad no puede permitir que le sea formado expediente administrativo por el incidente habido entre él y los señores Francisco Javier Sierra y Angel Gutiérrez.

EL DESCUENTO DEL 5x100— DECRETO No. 1070. Por cuanto: Es de equidad y justicia que los recibos adicionales que se giren después de abiertos los plazos de pago voluntario, disfruten de la bonificación otorgada por el decreto ley número 87 de 22 de julio de 1935, toda vez que no puede imputarse al Contribuyente el hecho de desistir de tal bonificación, al no poder verificar el pago por causas agenas a su voluntad, como lo es indudablemente el hecho digo el no estar al cobro dichos recibos conjuntamente con el recibo principal en la fecha de apertura del plazo de pago voluntario.

Por cuanto: Sentado lo anterior y en relación con los repetidos recibos adicionales, debe entenderse que el plazo de su pago voluntario para hacerlos efectivos, se contará a partir de la fecha en que se haga el cargo a Tesorería con aplicación de los beneficios dentro de los diez primeros días de dicho plazo de pago voluntario.

Por tanto: En uso de las facultades que me están conferidas como Jefe de la Administración Municipal, y para que tenga debida aplicación el invocado decreto ley número 87.

RESUELVO. Primero: Que se cobren los recibos que se encuentren en Taquillas, como también los que se hayan girado por diferencia de rentas, de acuerdo con el artículo 23 de la ley de Impuestos Municipales, sin recargo alguno dentro de los treinta días hábiles después de llegar dichos recibos a sus respectivas taquillas y con el cinco por ciento de descuento dentro de los diez primeros días hábiles, de acuerdo con el artículo 4to, de la ley de Amnistía Municipal.

Córranse por la Secretaría las órdenes que sean menester para el cumpliminto de lo que por el presente Decreto se dispone.

Dado en la Habana, a los veinte días del mes de septiembre de 1935. —Firmado: Guillermo Belt, Alcalde Municipal.

IBA A SER SUSPENDIDO DE EMPLEO Y SUELDO EL JEFE DE IMPUESTOS.—Durante la mañana de ayer comentábase en los pasillos municipales que el Jefe de Impuestos Municipales sería suspendido de empleo y sueldo, por disposición del Alcalde Municipal, mientras se sustanciaba el expediente que se le iba a formar.

## Los inspectores de la Hacienda se encuentran capacitados para actuar en la tramitación de expedientes

En poder de los Bancos $1.300,000 en certificados. La Hacienda ha puesto en circulación $700,000. Se acuñará en seguida la plata. Dinero remesado para adquirir ésta

### INFORMACION GENERAL DE LA SEC. DE HACIENDA

El Sub Secretario de Hacienda ha dispuesto que se curse el siguiente decreto, como circular a los Administradores de Zonas, Distritos Fiscales y Aduanas, para su conocimiento y demás efectos:

Por cuanto: no obstante lo dispuesto por los decretos-leyes 40, de 27 de Junio próximo pasado, que creó la Sección de Apremios adscripta a la Dirección General de Contabilidad, y 113 de 31 de Julio último, que regula el procedimiento de apremio fiscal, y que establecen que la dirección y fiscalización de la vía de apremio es de la competencia de la Sección de Apremios citada, no debe entenderse que se prescinda de la labor que han venido prestando en la tramitación de los expedientes de apremio los Inspectores de las Distintas Direcciones Generales adscriptas a esta Secretaría, labor que es sumamente beneficiosa, no sólo por el número crecido de Inspectores que auxilian a la tramitación de dichos expedientes, sino además en virtud de encontrarse especializados en los impuestos correspondientes a las Direcciones Generales a que pertenecen.

Por cuanto: A fin de evitar que las gestiones que realicen los Inspectores mencionados interfieran con la competencia de la Sección de Apremios citada, se hace necesario reglamentar las funciones que podrán desempeñar dichos Inspectores en cuanto al apremio se refiere.

Por tanto: En uso de las facultades que me están conferidas por el artículo 62 de la Ley Orgánica del Poder Ejecutivo: Resuelvo: Primero: que sin perjuicio de lo que establecen los Decretos números 40 y 113 de 27 de Julio del corriente año respectivamente, los Inspectores de las distintas Direcciones Generales adscriptas a esta Secretaría, podrán actuar en los expedientes de apremio que se tramiten en las diferentes oficinas fiscales, en la forma determinada por el presente Decreto.

Segundo: Los Inspectores a que se ha hecho referencia, podrán diligenciar, cuando las necesidades del servicio lo requieran, los expedientes de apremio que se encuentren en tramitación, ajustándose desde luego a las resoluciones dictadas en los mismos y dentro de la demarcación de las Oficinas en que se encuentren prestando servicios.

Tercero: Cuando observaren anomalías e irregularidades en la tramitación de los expedientes de apremio, le darán cuenta a la Dirección General respectiva, la cual lo comunicará a la Sección de Apremio, a sus efectos.

Cuarto: No obstante lo dispuesto en el artículo precedente podrán efectuar los cobros que determina el párrafo tercero del artículo cuarto del Decreto Ley núm. 113 ya citado, cuya función es de la exclusiva competencia de los Comisionados de Apremios de las Oficinas Fiscales, por ser funcionarios afianzados al efecto.

Quinto: Todo Departamento u oficina de la Secretaría de Hacienda deberá prestar, por medio de sus Inspectores, toda la cooperación y auxilio que la Sección de Apremios, por conducto de la Dirección General de Contabilidad, solicite para la fiscalización de los expedientes de apremio que se tramitaren en las Aduanas, Zonas y Distritos Fiscales de la República. Publíquese en la Gaceta Oficial de la República y en el Boletín Oficial de la Secretaría, para general conocimiento. En la Habana a 23 de Septiembre de 1935—(Fdo.) DR. LUIS VIDAL, Sub Secretario de Hacienda.

DINERO A LOS BANCOS.—El Secretario de Hacienda ha dispuesto y ayer mismo se ha cumplido la orden, que se entregue a los Bancos asociados al Clearing House, la suma de $1,300,000 en certificados plata de la nueva emisión llegada de los Estados Unidos. Estos certificados serán puestos en circulación inmediatamente. Además, la Tesorería General de la República puso ayer en circulación $700,000 en papel de la nominación de cinco y diez pesos

MOVIMIENTO DE PERSONAL.—El Secretario de Hacienda ha firmado el siguiente movimiento de personal: Trasladar al Sr Antonio Colete y Abello, de la Sección del Servicio Central de Hacienda a la Secretaría de Comunicaciones. Trasladar a la señorita Edilia Santana, de la Secretaría de la Presidencia a la Dirección General del Fondo Especial de Obras Públicas.

Trasladar al Sr Vicente Gelabert, de la Intervención General de la República a la Secretaría de la Presidencia.

Trasladar al Sr Ramiro Alvarez Rueda, de la Dirección General de Aduanas, a la Aduana de la Habana.

LOS INGRESOS.—Según los datos de la Dirección General de Contabilidad, los ingresos por concepto de impuestos ascendieron el día 21 a $186.630.87. Desde el comienzo del año fiscal a esa fecha han ingresado en Tesorería $13.658.371 04.

UNA PERDIDA MUY SENTIDA.—La muerte del Dr. Adalberto Ramírez Salas, causó ayer honda desolación en la Dirección de la Renta, donde era muy querido por sus subalternos.

Cesaron todas las actividades de la Renta y muchos funcionarios y empleados se trasladaron en ómnibus y avión a la ciudad de Camagüey, para acompañar sus despojos hasta su última morada.

M.E.C.D. 2016

# SE EFECTUARON AYER IMPORTANTES VENTAS DE AZUCARES DE CUBA Y DE LAS FILIPINAS A 3.55 CENTAVOS

## Los hacendados se reunirán hoy para ultimar su gestión

Entre los asuntos que se han de tratar figuran algunos de mucho interés para la industria

Esta tarde se reúne el Comité Ejecutivo de la Asociación Nacional de Hacendados de Cuba. Presidirá la sesión el señor José Manuel Casanova, que ayer regresó del central «Orozco», donde estuvo varios días entregado a un merecido descanso.

Los miembros del Ejecutivo prestarán hoy su atención a los asuntos que venían estudiando y a los que la última asamblea sometió a su consideración.

Otros problemas, acaso de insuperable interés para la industria azucarera, han de ocupar también la atención del mencionado organismo, cuya inteligente y tesonera labor es observada y aplaudida por los hacendados.

## TABACO

Durante la semana pasada se vendieron y entregaron en el mercado local, según la recopilación hecha por nuestro reportero, 3.856 tercios y pacas, distribuídos como sigue:

| | |
|---|---|
| De Remedios | 2.130 |
| De Vuelta Abajo | 1.674 |
| De Partido | .52 |
| Total | 3.856 |

Exceptuando los de Partido, casi la totalidad de los tercios y pacas era de clases bajas de la cosecha del 34 y de la de este año.

**LOS TOTALES ENTRADOS**

Entraron durante la misma semana pasada en la plaza, según la recopilación hecha por nuestro reportero, 9.775 tercios y pacas, de estas procedencias:

| | |
|---|---|
| De Vuelta Abajo | 6.410 |
| De Remedios | 2.579 |
| Otras procedencias | 786 |
| Total | 9.775 |

Esas entradas fueron por ferrocarriles, vapores y camiones.

**LAS ENTRADAS DE AYER**

Entraron ayer en la plaza las partidas de tercios y pacas siguientes:

De Placetas, para Puente y Compañía, 248.
De Cabaiguán, para Cuervo y Altuve, 149.
De Pilotos, para Calixto López y Compañía, 92.
Del mismo Pilotos, para Puente y Compañía, 71.
De Pinar del Río, para Toraño y Compañía, 173.
De San Juan y Martínez, para Mark A. Pollack e Hijo, 577.
De Puerta de Golpe, para Baldomero Fernández y Compañía, 171.
De Santa Clara, para I. Kaffenburgh e Hijos, 270.
De San Luis de Pinar del Río, para Toraño y Compañía, 55.
De Mendoza, para Domingo Méndez y Compañía, 76.
De Puerta de Golpe, para Godínez y Hermano, 55.
De San Juan y Martínez, para Fernández y Palicio, 112.
De Tasguasco, para Manuel Díaz, 1.
De Camajuaní, para Puente y Compañía, 126.
De San Luis de Pinar del Río, para H. Duys y Compañía, 83.
De Paso Real de San Diego, para I. Kaffenburgh e Hijos, 77.
De Santa Clara, para Menéndez y Compañía, 15.
De Placetas, para las firmas siguientes:
S. Ruppin Havana Tobacco Company, 343.
Sidney Rothschild, Inc., 382.
Menéndez y Compañía, 282.
González y Vázquez, 265.
I. Kaffenburgh e Hijos, 202.
Compañía Tabacalera M. A. Suárez, 176.
Sobrinos de Antero González, 180.
Manuel Lozano y Compañía, 160.
Muñiz y Hermanos, 130.
Lobeto y Compañía, 100.
H. Duys y Compañía, 85.
De Consolación del Sur, para Sobrinos de Antero González, 143.
De Guane, para Domingo Méndez y Compañía, 90.
De San Juan y Martínez, para Torres Gener Hermanos, 90.
De Puerta de Golpe, para las Regalías de «El Cuño», 27.
De Pinar del Río, para Domingo Ménrez y Compañía, 147.
De San Luis de Pinar del Río, para Insánchez, Egusquiza y Compañía, 42.

## MERCADO DE LONDRES

LONDRES, septiembre 23.—El oro en barras abrió en el mercado libre de Londres a 141 chelines 6 peniques, contra 141 chelines 5 peniques el sábado.

Las existencias de caucho crudo de Londres sumaban el 21 de septiembre 101,357 toneladas, merma de 352 respecto a la semana anterior; las de Liverpool sumaban 76 396 toneladas: aumento de 93 toneladas.

Han sido adquiridas por cuenta ignorada las £160,000 en oro en barras que había disponibles en el mercado libre de Londres.

CASTELEIRO Y VIZOSO
TALLER DE REPARACION
MAQUINAS DE ESCRIBIR

**El prestigio de su negocio o profesión, exige un domicilio adecuado**

Nosotros se lo ofrecemos:
Inmejorable situación comercial, cerca de la lonja, aduana, correos, muelles, ayuntamiento, secretaría de agricultura, bancos etc.
Todos los requisitos modernos.
VISITENOS Y SE CONVENCERA
EDIFICIO CASTELEIRO-VIZOSO - Oficios 18

BUFETE DE JOSE I. RIVERO
Notario: FELIPE RIVERO
Chacón No. 25 HABANA
Teléfonos: M-1472 A-8148

**IMPULSE SU NEGOCIO**

Sitúe su oficina en el Centro Mercantil: en el Edificio de la Lonja.—Los mejores locales de la Habana a precios económicos.

También tenemos disponible un local amplísimo en el piso principal que mide unos 500 metros cuadrados.

Vea al Admor. en el 3er. Piso.

Teléfonos: A-7772 y A-7456.

## Cotizaciones

NUEVA YORK, septiembre 23. (AP.)—Cotizaciones de la Bolsa de Nueva York:

Acciones: 1.008.240.

BONOS: $7.176.400.

**COTIZACION DE LA PESETA**

La peseta española se cotizó al cierre del mercado ayer, a razón de 7.30.46 por dólar.

**COTIZACION DEL FRANCO**

El franco francés se cotizó ayer al cierre del mercado, a razón de 15.15 por dólar.

**COTIZACION DE LA LIBRA**

La libra esterlina se cotizó ayer, en el mercado local, a $4.92 1|2.

**HABANA CLEARING HOUSE**

Las compensaciones de cheques entre los Bancos asociados al Habana Clearing House, ascendieron, en la liquidación de $1.028.509.50.

## BONOS DE CUBA

Cierre ayer, en New York, recibido por el hilo directo de Luis Mendoza y Compañía:

| | Comp. | Vend. |
|---|---|---|
| Speyer, 5% | 99¾ | 100¾ |
| Speyer, 4½% | 96 | 98½ |
| Morgan, 5% | 100¼ | — |
| Morgan, 5½ | 97¼ | — |
| Obras Públicas | 32⅝ | 33 |
| Hav. Elec. Ry., 5% | — | — |
| Hav. Elec. Ry., 5% | — | — |
| Cuba Railroad, 7½% | 48¼ | 49 |
| Cuba Railroad, 5% | 50 | 50¼ |
| Cuba Northen, 5½% | 53 | 53¾ |
| Eastern Sugar, 7½% | 13½ | 15 |
| Manatí Sugar, 7½ | 20 | 26½ |
| Inte. Tel., 4½% | 75 | 76 |

## MERCADO DE GRANOS

Cierre ayer, en Chicago, recibido por el hilo directo de Luis Mendoza y Compañía:

| | |
|---|---|
| **Trigo:** | |
| Septiembre | 96⅛ |
| Diciembre | 98¼ |
| Mayo | 98⅞ |
| **Maíz.** | |
| Septiembre | 81¼ |
| Diciembre | 58½ |
| Mayo | 58¼ |
| **Centeno:** | |
| Septiembre | 48½ |
| Diciembre | 49¾ |
| **Trigo de Winnipeg:** | |
| Agosto | 93¼ |
| Octubre | 93⅝ |

## MERCADO DE CAFE

Cierre ayer, en New York, recibido por el hilo directo de Luis Mendoza y Compañía:

| | |
|---|---|
| Septiembre | 4.74 |
| Diciembre | 4.98 |
| Marzo | 5.20 |
| Mayo | 5.32 |
| Julio | 5.42 |

## MERCADO DE METALES

Cierre ayer, en New York, recibido por el hilo directo de Luis Mendoza y Compañía:

| | |
|---|---|
| Cobre | 8.65 |
| Oro en barra | 35.00 |
| Plomo | 4.50 |
| Manganeso | 23.00 |
| Nickel | 35.00 |
| Plata | 65⅜ |
| Lata | 49 |
| Zinc | 5.12½ |

## MERCADO DE ALGOON

Cierre ayer, en New York, recibido por el hilo directo de Luis Mendoza y Compañía:

| | |
|---|---|
| Octubre | 10.48 |
| Diciembre | 10.53 |
| Enero | 10.59 |
| Marzo | 10.64 |
| Mayo | 10.70 |
| Julio | 10.75 |

## MERCADO DE PIELES

Cierre ayer, en New York, recibido por el hilo directo de Luis Mendoza y Compañía:

| | |
|---|---|
| Septiembre | 10.85 |
| Diciembre | 11.11 |
| Marzo | — |
| **Nuevo:** | |
| Junio | 11.77 |

## ACCIONES DE LOS BANCOS

Cierre ayer, en New York, recibido por el hilo directo de Luis Mendoza y Compañía:

| | |
|---|---|
| Guaranty | 267 |
| Chase Bank | 29⅛ |
| City Bank | 27½ |
| Irving | 14⅛ |
| Chemical | 44 |
| Bankers | 5934 |
| First National | 1,660 |
| Hanover | 106 |
| Boston | 39¼ |
| Royal Bank | 137 |

# BOLSA DE LA HABANA

(COTIZACIONES OFICIALES DE LA BOLSA DE LA HABANA)

**COTIZACION OFICIAL**
**Bonos y Obligaciones**

| | Comp. | Vend. |
|---|---|---|
| **República de Cuba:** | | |
| Speyer, 1904 | 101 | 106 |
| Deuda Int, 1905 | 89½ | 92 |
| Cuatro y medio, 1909 | 95½ | 100 |
| Morgan, 1914 | 89 | 107 |
| Morgan (5½) 1923 | 97 | 99 |
| O Públicas (5½) 1945 | 32⅝ | 34½ |
| Obligs Oro (5½) 1935 | 17 | 40 |
| Recibos de Depósito de Obligaciones Oro | 12 | 20 |
| Azúcar (5½) 1940 | 90 | 100 |
| **Rep Cuba, Morgan (Seriados 5½% — 1927:** | | |
| H Vence 1 julio 1935 | 97 | 103 |
| I Vence 1 julio 1936 | 96 | 103 |
| J Vence 1 julio 1937 | 96 | 101 |
| Ayunt Hab 1a Hipt | 97 | 110 |
| Ayunt Hab 2a Hipt | 101 | 110 |
| Centro Asturiano | 35 | 50 |
| B Territorial, Serie B | 40½ | — |
| Cervecera | 37 | 43 |
| Cervecera Oblig no hipt | 7 | 12 |
| Gas | 100 | 100 |
| Hav Elec (Consol) | 32 | 36 |
| Hav Electric, Debentures Obligs no hipt | 4¾ | 6½ |
| Jarcia Matanzas | 97 | — |
| Edificio La Metropolitana, S A | 10 | — |
| Mercados de Abasto y Consumo 1a Hipt | 37½ | 50 |
| Nueva Fábrica de Hielo | 100 | 105 |
| Papelera Serie B | 90 | — |
| Teléfono | 85 | 90 |
| Unidos | 10 | — |
| Deuda Interior | 90 | 91 |
| Speyer, 4½ por 100 | 95 | 100 |
| Morgan, 5 por 100 | 100 | 110 |
| Morgan, 5½ por 100 | 97 | 98½ |
| O Públicas, 1945 | 33 | 33¾ |
| Obligaciones Oro | 18 | 35 |
| Recibos de Depósitos de Obligaciones Oro | 10 | 20 |
| Azúcar | 90 | 100 |
| Julio 1935, H Morgan | 97 | 103 |
| Julio 1936, I Morgan | 96 | 103 |
| Julio 1937, J Morgan | 95 | 103 |
| Ayuntamiento, 1a | 97 | 110 |
| Ayuntamiento, 2a | 98 | 110 |
| Centro Asturiano | 35 | 50 |
| Cervecera Internacional | 37 | 53 |
| Cervecera Internacional, Obligs no hipt | 7 | 12 |
| Gas y Electricidad | 101 | 109 |
| Hav Elec Ry Co | 32 | 36 |
| Hav Electric Ry Comp, Obligs no hipt | 4½ | 6½ |
| Jarcia de Matanzas | — | — |
| Nueva Fábrica de Hielo | 100 | — |
| Pap Cubana, Serie B | 90 | — |
| Cuban Telephone Co | 85 | 90 |
| Unidos | 10 | — |

**ACCIONES**

| | Comp. | Vend. |
|---|---|---|
| Banco Territorial | — | — |
| B Territorial (Benef) | — | — |
| Cervecera | 16 | 40 |
| Fec C Consolidados de Cuba, P | 4¼ | 4⅞ |
| Cuba, R R | 7 | — |
| Fibras y Jarcia | 10 | — |
| Hav Elec Utilities Com, P 6 por 100 | 39¼ | 43⅞ |
| Hav Elec Utilities Com, P 5 por 100 | 13 | 20 |
| Hav Elec Railway Com, preferidas | 2¾ | 6 |
| Hav Elec Railway Com, comunes | ¼ | ⅝ |
| Jarcia, P | 43 | — |
| Jarcia, C | 6 | — |
| Licorera de Cuba | 3½ | 6 |
| Mercantil, La (Seguros) | — | — |
| Metropolitan Auto | 100 | — |
| Naviera, P | 7 | — |
| Naviera, C | 1 | — |
| Nueva Fábrica de Hielo | 136 | — |
| Nueva Fábrica de Hielo, beneficiarias | 28 | — |
| Pesca, P | 20 | 80 |
| Pesca, C | 4 | 20 |
| Teléfono, P | 40 | — |
| Teléfono, C | 12 | — |
| Unidos | 2 | 2⅜ |
| Unión Oil | 2 | 5⅞ |
| Cervecera Internacional | 17 | 40 |
| F C Consolidados, P | 4⅝ | 4¾ |
| Cupa Railroad, Prefs | 7 | — |
| H E Utilities, Prefs | 39 | 45 |
| H E Utilities, Pretes | 13 | 20 |
| Hav Elec Ry Co, P | 2 | — |
| Jarcia, P | 44 | — |
| Jarcia, C | 6 | 11 |
| Licorera de Cuba | 3 | 6 |
| Naviera, P | 5 | — |
| Naviera, C | 1 | — |
| Nueva Fábrica de Hielo | 136 | — |
| Nueva Fábrica de Hielo, veneficiarias | 29 | — |
| Teléfonos, P | 42 | — |
| Ferrocarriles Unidos | 2 | 2⅜ |
| Unión Oil Co | 2 | 4¾ |

**COTIZACION A TERMNIO**
**Ayer, a las 3.30 p. m.**
**Entregas: días 15 y último de mes**
**Bonos y Obligaciones**

| | Comp. | Vend. |
|---|---|---|
| **República de Cuba:** | | |
| Speyer, 5 por 100 | 101 | 107 |

## PRECIOS DE MIEL Y CERA

Precios que se pagan a los productores en esta capital:

Miel: 34 centavos galón en barriles viejos, y 36 centavos en barriles nuevos.

Cera amarilla: 16 centavos la libra.

## LA PLATA EN TORONTO

Cierre de ayer, en Toronto, recibido por el hilo directo de Luis Mendoza y Compañía:

| | | |
|---|---|---|
| Septiembre | 66.30 | 66.67 |
| Diciembre | 66.60 | 66.80 |
| Marzo | 66.90 | 67.05 |

## Estará organizada la Junta Nacional de Comercio el 26

Esa noche se celebrará el banquete que les ofrece secretario a los delegados

La Secretaría de Comercio sigue laborando para dejar constituída la Junta Nacional de Comercio, organismo consultivo oficial, en el que estarán representados todos los factores que intervienen directamente en el proceso económico del país.

Ayer se cursaron telegramas a todas las delegaciones e invitados significándoles la fecha de constitución de la Junta, así como indicándoles que deben asistir al banquete que ofrece el Secretario de Comercio, a las Corporaciones Económicas el jueves 26 de los corrientes, a las 9 de la noche, en el Casino Deportivo.

El Dr. Rubén Ortiz Lamadrid, bajo cuya dirección desenvuelve sus actividades la Sección de Comercio Interior, Secretario Oficial de la Junta Nacional de Comercio, ha confeccionado un articulado de reformas del mencionado organismo que será sometido a la consideración de la Junta una vez que el referido Cuerpo Consultivo empiece a funcionar.

## CAMBIOS

Tipos de venta al cierre ayer, en Bancos de esta capital:

| | |
|---|---|
| New York, cable | 1/10P. |
| New York, vista | 1/10P. |
| Londres, cable | 4.92½ |
| Londres, vista | 4.92¼ |
| Madrid, cable | 13.69 |
| Madrid, vista | 13.67 |
| París, cable | 6.60 |
| París, vista | 6.59 |
| Italia, cable | 8.17 |
| Italia, vista | 8.15 |
| Bélgica, cable | 16.95 |
| Bélgica, vista | 16.93 |
| Alemania, cable | 40.35 |
| Alemania, vista | 40.33 |
| Toronto, cable | ½%D. |
| Toronto, vista | ⅝D. |
| Hong Kong, cable | 50.10 |
| Hong Kong, vista | 50.00 |
| Amsterdam, cable | 67.68 |
| Amsterdam, vista | 67.66 |
| Buenos Aires, cable | 27.90 |
| Buenos Aires, vista | 27.87 |
| Suiza, cable | 32.58 |
| Suiza, vista | 32.56 |

Máquinas de Sumar
UNDERWOOD-SUNDSTRAND
Casteleiro y Vizoso

## El ORO y la PLATA

Cotizaciones al cierre ayer, en la Bolsa de la Habana:

| | | |
|---|---|---|
| Plata contra billete americano | 97½ | 98½ |
| Oro acuñado contra billete americano | 150 | — |

## MERCADO DE MANTECA

Cierre ayer, en Chicago, recibido por el hilo directo de Luis Mendoza y Compañía:

| | |
|---|---|
| Septiembre | 16.05 |
| Diciembre | 13.85 |
| Mayo | 12.82 |
| Granel | 16.25 |

## CIERRE DE LOS VALORES EN LA BOLSA DE N. YORK

NEW YORK, septiembre 23.—Mitigado en cierto modo el temor inmediato a un «pánico de guerra», y con una estructura de precios técnicamente más sólida como lógica y natural consecuencia del brusco movimiento correctivo de la semana pasada, las acciones se restablecieron hoy fácilmente registrando al mismo tiempo cuantiosas alzas durante el período bursátil inicial de la presente semana. Estas alzas revestían positiva consistencia alcanzando de manera bastante general a toda la lista. El volumen fué pequeño en comparación con la cantidad de papel que cambió de manos cuando el mercado estaba de baja a fines de la semana pasada, «encogimiento especulativo en la mejoría que es criticado por quienes esperaban todavía mayor corrección. Si bien buena parte de la mejoría de hoy se debió sin duda a razones técnicas, es indiscutible que también contribuyó a ella de manera muy decisiva la actitud ya más moderada que al parecer está adoptando el Gobierno italiano.

Seguimos opinando que de no sobrevenir noticias nacionales excepcionalmente estimulantes, la índole de los despachos del extranjero ha de ser por ahora el factor que determine el curso de los precios.

## COLEGIO DE CORREDORES

Cotización oficial del día 23 de septiembre de 1935:

| CAMBIOS | TIPOS |
|---|---|
| S/E. Unidos, cable | 1/10Pr. |
| S/E. Unidos, vista | 1/10Pr. |
| Londres, cable | 4.92¼ |
| Londres, vista | 4.91¾ |
| Londres, días vista | — |
| París, cable | 6.60 |
| París, vista | 6.59 |
| Bruselas, vista | 16.91 |
| España, cable | 13.68 |
| España, vista | 13.67 |
| Italia, vista | 8.15 |
| Zurisch, vista | 32.53 |
| Hong Kong, vista | 50.05 |
| Amsterdam, vista | 67.72 |
| Copenhague, vista | — |
| Christianía, vista | — |
| Estocolmo, vista | — |
| Montreal, vista | 1.½%Dto. |
| Berlín, vista | 40.30 |

**Notarios de Truno:**

Para cambios: **Enrique Elízaga.**

Para intervenir en la cotización oficial de la Bolsa de la Habana: **Raúl E. Argüelles, Armando Parajón,**

Vto. Bno.:
**Julio C. Rodríguez,**
Síndico-Presidente, p. s.
**Eug. E. Caragol,**
Secretario-Contador.

## PRECIOS DE LA BOLSA DE NEW YORK DE LOS AZUCARES CRUDOS PARA ENTREGAS FUTURAS

**HABANA, SEPT. 23 DE 1935.—Por el hilo directo de Luis Mendoza y Cía.**

**CONTRATO NUMERO TRES**

| Anterior | Meses | Abre | Max | Min | Cierre |
|---|---|---|---|---|---|
| 2.18 | Mayo | 2.19 | 2.20 | 2.18 | 2.18 |
| 2.23 | Julio | 2.24 | 2.24 | 2.18 | 2.18 |
| 2.47 | Septiembre | 2.47 | 2.54 | 2.47 | 2.49 |
| 2.51 | Diciembre | 2.52 | 2.54 | 2.51 | 2.52 |
| 2.12 | Enero | 2.14 | 2.14 | 2.14 | 2.13 |
| 2.14 | Marzo | 2.15 | 2.16 | 2.15 | 2.14 |

## *COTIZACIONES DE AZUCARES*

**APRECIACION DEL MERCADO DE AZUCAR, Por Luis Mendoza y Cía.**

SEPTIEMBRE 23 DE 1935

| | Ant. | Hoy |
|---|---|---|
| **Cuotas americanas** | | |
| Entrega inmediata Costo y Flete | 2.60 | 2.65 |
| En suspenso embarque Enero Costo y Flete | 2.06 | 2.07 |
| Retenido, embarque Febrero Costo y Flete | 2.08 | 2.08 |
| En suspenso, pago contado Lab | 1.84 | 1.85 |
| Retenido, pago contado «Lab» | 1.84 | 1.85 |
| **Otras cuotas** | | |
| Cuota otros países «Lab» | 0.87 | 0.84 |
| Consumo local «Lab» | 1.07 | 1.02 |
| Todas las cuotas combinadas «Lab» | 1.49 | 1.49 |
| Tres cuotas de embarque «Lab» | 1.52 | 1.52 |

**PAPAS DE SEMILLA RED BLISS SELECTAS**

Cosechadas en Long Island, con semilla original de Príncipe Eduardo, bajo control y supervisión de los Inspectores de SUFFOLK POTATO EXCHANGE. RIVERHEAD. LONG ISLAND. Campo de
Rendimiento asegurado. Derechos de Aduana Pagados. No se necesitan planillas para su adquisición. No haga caso de cuentos. Haga confianza en la seriedad de Suffolk Potato Exchange "LOS MAS GRANDES COSECHEROS DE PAPAS EN LONG ISLAND".
DE VENTA, al detalle: En todos los Puestos del Mercado Unico. al por mayor:

**"CASA PARADELA"**
Narciso López No. 2 (antes Emna) HABANA

# BOLSA DE NUEVA YORK

**(Cierre de ayer por el hilo directo de Luis Mendoza y Compañía)**

| | |
|---|---|
| **—A** | |
| Am Radiator | 16⅞ |
| Adams Expr | 7¾ |
| Air Reduce | 146¾ |
| Alaska Jun | 15¾ |
| Alleghany | 1⅝ |
| Allied Chem | 165 |
| Allis Chal | 27 |
| Amer Can | 141¾ |
| Am Car Fou | 21 |
| Am F Pow | 6 |
| Amer Ice | 2½ |
| Amer Inter | 8 |
| Amer Loco | 16½ |
| Am P Light | 6½ |
| Amer Smel | 47⅝ |
| Amer Sugar | 53⅝ |
| Am Sug, p | — |
| Amer T and T | 137 |
| Am Tobac A | 99½ |
| Am Tobac B | 100½ |
| Am W Works | 16 |
| Am Woolen | 8¾ |
| Anaconda C | 20⅜ |
| Atchison | 49 |
| Atlan Coast | 24 |
| Atlan Ref | 21⅝ |
| Ass D Goods | 13⅜ |
| Auburn Auto | 35 |
| Aviat Cor | 3½ |
| Amer Bank | 29⅝ |
| Amer Metal | 23 |
| **—B** | |
| Baldwin Lo | 2⅝ |
| Balt and Ohio | 16 |
| Bendix Avi | 21 |
| Best and Co | 48¾ |
| Beth Steel | 38¼ |
| Borden Co | 24 |
| Briggs | 46½ |
| Brook Man | 43 |
| Byers A M | 17¼ |
| **—C** | |
| Can Pacif | 9⅞ |
| Cann Mills | 36 |
| Case T Mach | 77⅝ |
| C de Pasco | 57¾ |
| Ches and Ohio | 45¼ |
| Chi R Isl | 1 |
| Chrysler | 70¾ |
| Coca Cola | 237 |
| Col Carbon | 88 |
| Comm and Sout | 1⅝ |
| Congoleum | 34¾ |
| Cons Cigar | 8¼ |
| Cons Gas | 26⅞ |
| Cons Oil | 8 |
| Cont Can | 84 |
| Cont Oil | 19 |
| Corn Prod | 62½ |
| Coty Inc | 4⅝ |
| Cuba Co | 1¼ |
| Cub Amer S | 6⅝ |
| C Am Sug p | 67 |
| Cmm-l Solv | 18⅞ |
| Chesapeake | — |
| Col Fuel | 2½ |
| Cruc Steel | 25 |
| Cons R Cuba | 4⅝ |
| **—D** | |
| Del Hudson | 36½ |
| Del and Lack | 15¾ |
| Drug Inc | 9⅞ |
| Dupont | 126 |
| **—E** | |
| ESast Kodak | 153 |
| El Auto Lit | 30 |
| El Pow Lig | 4⅝ |
| Elec Bond | 11⅝ |
| Erie (R R) | 11¼ |
| **—F** | |
| Fox Film C | 16⅞ |
| Frep Texas | 23 |
| **—G** | |
| Gen A Tank | 38¾ |
| Gen Asphalt | 17 |
| Gen Elec | 32¾ |
| Gen Foods | 30¾ |
| Gen Motors | 44⅝ |
| Gen Sig Ry | 32¼ |
| Gillet Saf | 17 |
| Gimbel Bros | 4½ |
| Gold Dust | 16 |
| Goodrich R | 8¾ |
| Goodyear | 18½ |
| Gen Bronze | 7¼ |
| Great North | 25½ |
| **—H** | |
| Hershey, com | — |
| Homestake | — |
| Houston Oil | — |
| Hudson Mot | 11¾ |
| **—I** | |
| Illi Cent | 16⅝ |
| Interb R T | -19¼ |
| I B Machine | 178 |
| Int Cement | 28½ |
| Int Nickel | 29⅞ |
| Inter Tel | 10 |
| Illin Glas | 90 |
| **—J** | |
| Johns Mansv | 73 |
| **—K** | |
| Kroger Groc | 27⅞ |
| Kresge S S | 26 |
| Kelvinator | 12¼ |
| Kennecot | 24⅝ |
| **—L** | |
| Lambert Co | 22¼ |
| Ligg Myers | 114½ |
| Loew-s Inc | 43⅝ |
| Loose Wiles | 39 |
| Lorillard | 24⅞ |
| Louisv Nas | 44 |
| Ludlum Stl | 25¼ |
| Lehman Cor | 90 |
| Liquid Carb | 30¼ |
| **—M** | |
| Macy (H R) | 47¼ |
| May Dep-t | 52¼ |
| Montgomery | 32⅜ |
| Miss Pac, c | — |
| Miss Pac, p | — |
| Minn Honeyw | 97 |
| **—N** | |
| Nash | 15⅛ |
| Nat-l Dist | 28⅝ |
| Nat-l Bisc | 28¾ |
| Nat-l Cash | 17⅛ |
| Nat-l Dairy | 16½ |
| Nat-l P Li | 9⅝ |
| N Y Central | 24½ |
| North Amer | 19¾ |
| Norfolk and W | — |
| Nort Pacif | 17 |
| **—O** | |
| Ohio Oil | 10 |
| Otis Elev | 19¼ |
| **—P** | |
| Packard Mot | 4⅞ |
| Paramount | 11¼ |
| Pennsylvann | 27⅞ |
| J C Penney | 83 |
| Pullman Co | 33 |
| Pub Serv | 39⅝ |
| Proc Gamble | 51¼ |
| Pure Oil | 8 |
| Puerto Rico | 24½ |
| **—R** | |
| Radio Corp | 7½ |
| Rep I Steel | 16¾ |
| Reynolds | 54⅝ |
| Royal Duth | 41¼ |
| **—S** | |
| Safeway Sts | 33 |
| Sears Roeb | 55½ |
| Simmons Co | 14½ |
| Soc Vacuun | 11⅛ |
| St Paul, p | 2 |
| So Pacific | 19⅛ |
| South Ry | 9½ |
| Stan Brands | 13¼ |
| Stand Gas | 5⅛ |
| Stan N J | 43⅛ |
| Stan Oil C | 32⅛ |
| Stewart War | 12⅜ |
| Studebaker | 5½ |
| Sun Oil | — |
| **—T** | |
| Texas Co | 18⅝ |
| Texas Gulf | 32¾ |
| Timken Roll | 52¾ |
| **—U** | |
| Union Carb | 65⅞ |
| U Pacific | 100 |
| Union Oil | 17⅞ |
| United Cor | 4¼ |
| Uni Cor, pfd | 37⅝ |
| Unit Fruit | 69⅝ |
| U S Rubber | 13¼ |
| U S Steel | 45¼ |
| U Aircraft | 19 |
| U S Ind Alc | 44½ |
| **—V** | |
| Vanadium | 17¾ |
| **—W** | |
| Warner Bros | 7¾ |
| West Union | 47 |
| West Elec | 74⅞ |
| Woolworth | 61 |
| W Wrigley | 78¼ |

## CAMBIOS EN NEW YORK

Cierre ayer en New York, recibido por el hilo directo de Luis Mendoza y Compañía:

| | |
|---|---|
| Libra esterlina | 4.91½ |
| Francos | 6.59 |
| Pesetas | 13.65 |

## GANADO

**LOS PRECIOS EN PIE**

Precios pagados por compradores, entregado el vacuno en el punto de origen, y en esta capital el de cerda y lanar:

| | Ctvs. Libra |
|---|---|
| Vacuno, a | 3½ |
| Cerda, de 8 a | 9 |
| Lanar, a | 3 |

**LOS PRECIOS DE LA CARNE**

Los precios que rigen en los Mataderos de esta capital para las carnes, son los siguientes:

| | Ctvs. Kilo |
|---|---|
| Vacuno, a | 16 |
| Cerda, de 25 a | 20 |
| Lanar, de 15 a | 20 |

**MATADERO DE LUYANO**

Se sacrificaron ayer, en el Matadero de Luyanó:

| | Cabezas |
|---|---|
| Vacuno | 111 |
| Cerdos | 29 |
| Carneros | 19 |

**MATADERO INDUSTRIAL**

| | Cabezas |
|---|---|
| Vacuno | 150 |
| Cerdos | 65 |
| Carneros | 41 |

**CARROS ENTRADOS**

Llegaron 15 carros de Oriente y 3 de Camagüey, con ganado vacuno para el Matadero Industrial.

## Pide la Cámara de Comercio la nulificación de una medida que ha tomado la Stría. del Trabajo

Con motivo de la resolución de la Secretaría del Trabajo, de fecha catorce de los corrientes, la Cámara de Comercio de la República se dirigió ayer al Honorable Presidente, Coronel Mendieta, pidiéndole la «suspensión o derogación» de las Reglas dictadas por la mencionada Secretaría reglamentando la cesantía de empleados y obreros, por entender que esa facultad corresponde al Ejecutivo Nacional, al que pide, además, «sean consultadas las clases patronales al regularse este asunto de tanta importancia para las mismas».

La Directiva de la mencionada corporación celebrará sesión ordinaria correspondiente al mes en curso, y además de los asuntos corrientes tratará de otras cuestiones que afectan a las clases que representa.

## La American, la National Sugar y la Pennsylvania, compraron desde temprano hasta la hora de cerrar

Los futuros también estuvieron activos, quedando algunos meses igual y otros con puntos de alza en relación con las cotizaciones del cierre el sábado. Firme el refinado

La firmeza y demanda que se esperaba en el mercado de crudos al cierre de la semana pasada, se acentuó ayer con las operaciones efectuadas desde la apertura. Antes de ésta se reportó que el viernes a última hora un refinador de Sur en a primera quincena de noviembre, a 3.50. Después se efectuaron las ventas siguientes:

De 650 toneladas de Filipinas, en almacén, para entrega hasta el 30 de octubre a la National, a 3.50; de 2,000 toneladas de igual procedencia, para embarcar en este mes y el próximo, a la Pennsylvania, a 3 55 entregado; de 14.451 sacos de Cuba, y 58,050 más de esta misma procedencia, en almacén, para entrega entre el 30 del actual y el 23 de octubre, a 3.55, que representa un alza de 10 puntos en la cotización «spot»; de 400 toneladas de Filipinas y 3,300 de Cuba, para entregar del 30 del actual a tres de octubre, a 3.55 a la American, y de 9,900 toneladas de Cuba, para entregar hasta el 10 de noviembre, más 3,767 toneladas, de esta misma procedencia sin especificar entrega a 3 55.

Las ofertas al cierre del mercado eran a 3.57 y 3.60.

LOS FUTUROS.—Estuvieron activos, con compras de cubertura contra vetnas del disponible y otras diseminadas de liquidación de utilidades. El total vendido en la Bolsa fué de 14,000 toneladas.

EL REFINADO.—Mantuvo su cotización de 5.30 centavos. Las extracciones fueron regulares. Aunque no se conocen en concreto, los nuevos pedidos se espera han de ser buenos.

MERCADO DE LONDRES.—Después de las ofertas a la baja, al equivalente de 0.88 libre a abordo Cuba, el mercado de Londres cerró con tono flojo. Las cotizaciones de la Terminal, al cierre, fueron como sigue:

| | Cierre del 20 | Cierre del 23 |
|---|---|---|
| Septiembre | 4/ 6½ | 4/6 |
| Octubre | 4/ 7 | 4/4¾ |
| Diciembre | 4/ 8¾ | 4/6¼ |
| Enero | 4/ 9¼ | 4/6½ |
| Marzo | 4/11 | 4/8½ |
| Mayo | 5/ ½ | 4/9¾ |
| Agosto | 5/ 2½ | 5/ |

MOVIMIENTO EN LOS PUERTOS.—Según Lamborn, el movimiento de azúcares en los puertos de Cuba durante la semana pasada, fué el siguiente:

| | Toneladas |
|---|---|
| Arribos | 20.079 |
| Exportación | 26.379 |
| Existencias | 245.887 |

DERRETIDOS Y ENTREGAS.—Los derretidos y las entregas por trece refinadores de los Estados Unidos, según el Instituto Azucarero Americano, fué como sigue:

| Derretidos | Toneladas |
|---|---|
| Enero 1ro. a septiembre 14 de 1935 | 2.975.000 |
| Igual período año pasado | 2.550.000 |
| Semana terminó septiembre 14 de 1935 | 70.000 |
| Igual semana año pasado | 100.000 |
| **Entregas** | **Toneladas** |
| Enero 1ro. a septiembre 14 de 1935 | 2.951.699 |
| Igual período año pasado | 2.645.238 |
| Semana terminó septiembre 14 de 1935 | 91.401 |
| Igual semana año pasado | 96.777 |

Las toneladas son «largas» y el valor es en crudos.

## Aspiran a cobrar más, los obreros de limpieza de calles

En 1929 ganaban $2.15 cada día y trabajaban 15 días. A lo presente sólo ganan $1.23

Una comisión de obreros del servicio de Limpieza de calles, estuvo en nuestra redacción, para informarnos de la exposición que habían dirigido al Honorable señor Presidente de la República, en gestión de una mejora en sus haberes.

En su escrito manifiestan que en el año 1929, disfrutaban de un jornal de dos pesos quince centavos diarios, y trabajaban quincenas completas; que en la actualidad perciben un peso veinte y tres centavos, con una economía de dos días por quincena o sea un total de 26 días por mes, inclusive los días de lluvia, jornal que por la carestía de los artículos de primera necesidad y el encarecimiento de los alquileres, les resulta insuficiente para el sostén de sus familias.

Recuerdan al señor Presidente, que han sido víctimas del pasado Gobierno sus sufrimientos; que son fieles servidores atentos a cumplir sus deberes como lo demostraron en la última huelga, a la que no se sumó uno sólo de ellos, a pesar de las vejaciones injustas de que les hacía objeto sin que llegara a ellos la ansiada recompensa que han tenido otros que también se mantuvieron en la línea del deber.

Terminan su exposición rogando se les aumente su jornal en un 25 o 20 por ciento, en las distintas escalas del Negociado de Limpieza de Calles, lo que llevaría un consuelo a sus familias.

GODOY-SAYÁN
SEGUROS Y FIANZAS
(INSURANCE AND BONDING)
TELÉFONOS: M-9866. M-9867.
AGUIAR 77.
HABANA, CUBA

## VALORES

Actuaron firmes ayer en el mercado local de valores los bonos de Speyer del cinco por ciento; los de la Deuda Interior; los de Morgan del cinco y medio; los de la Jarcia de Matanzas, y otros que hemos mencionado en anteriores notas. Entre éstos fueron más solicitados por los inversionistas, los del Teléfono, los de la Papelera y los del Gas.

Otras emisiones de bonos estuvieron sostenidas; algunas irregulares, y las demás inactivas.

De las acciones mejoraron su posición las preferidas del seis por ciento de la Havana Electric Utilities. Denotaron firmeza las fundadoras y beneficiarias de la Nueva Fábrica de Hielo, y las preferidas de los Ferrocarriles Consolidados de Cuba. Las demás, quietas unas y pesadas otras.

En la cotización final de la Bolsa de la Habana, se vendió un lote de bonos de Obras Públicas, de $1.000, al tipo de treinta y tres, para entregar el día treinta del actual.

No se operó en ninguna otra cotización. Fuerza de pizarra —según informaron varios corredores— se hicieron operaciones en bonos de Speyer, Morgan, Deuda Interior, y en varias emisiones de acciones.

**Lea AVANCE todas las tardes.**
**Dirigido por José I. Rivero.**

## OFICIAL

República de Cuba.—Secretaría de Obras Públicas.—Negociado de Personal, Compras y Almacenes.—División de Compras.—Oficial.— Anuncio.—Habana, Septiembre 12 de 1935.—Hasta las 9 y 30 a. m. del día 25 de Septiembre de 1935, se recibirán en el local de Subasta de la División de Compras, de esta Secretaría, proposiciones en pliegos cerrados para la Subasta, en segunda convocatoria, del suministro a la Jefatura de la Ciudad y sus Dependencias, de Piedra Picada para Macadan y Hormigón, Gravilla y Arena de Cantera, durante el resto del Año Fiscal de 1935-36, y entonces los pliegos se abrirán y leerán publicamente. El Jefe de la División de Compras, Secretario del Tribunal, facilitará pliegos de condiciones y de proposiciones y demás detalles a los que lo soliciten, incluyendo las modificaciones introducidas en el pliego original.—Francisco J. de Sola.—Director General.

## EDICTO

DR. MARCELINO GARCIA PAREDES, ADMINISTRADOR DEL DISTRITO FISCAL DEL CENTRO, DE LA HABANA.

HAGO SABER: que en el expediente de Apremio número 2743 y otros, instruido en cobro del Impuesto 2½% V. Plazos a García y García, con domicilio en la calle de Monte 427 entre Pila y Castillo, he dispuesto convocar a segunda SUBASTA los bienes embargados a las resultas de las responsabilidades pendientes y depositados en el domicilio del deudor a la disposición de esta autoridad:

Un automóvil marca Buick motor número 1341223 de 7 pasajeros pintado de azul prusia, algo usado, en buen estado.

Un automóvil marca Hopmovile motor núm. A49981 de 5 pasajeros, pintado color gris oscuro, de uso en buen estado.

Un automóvil marca Hopmovile, motor A60511 de 5 pasajeros pintado de gris, de uso en buen estado.

Tasado todo en $1,100,00.

El acto de la subasta se verificará en el local de esta Administración a las 10:30 de la mañana del día 3 de Octubre, 1935, con sujeción a las condiciones siguientes: Para participar en el mismo es requisito indispensable depositar antes en la mesa de la Administracicón una cantidad igual por lo menos al 10% del avalúo, menos 25% de rebaja; no se admitirán posturas que no cubran los dos tercios de éste menos el 25% de rebaja. Las proposiciones se harán verbalmente, si hubiera dos o más posturas iguales se adjudicará al que mejor proposición haga a la puja a la llana que se establecerá en el acto durante 15 minutos. Los expedientes de apremios estarán a la disposición del que desee examinarlos en día y hora laborables en esta Administración, General Aguirre 178 y para su publicación en la tablilla de anuncios de esta Oficina y en un periódico de la localidad, libro la presente en la Habana, a 18 de Septiembre de 1935.—DR. M. G. PAREDES Administrador.

**N. GELATS y Cía.**
Habana. BANQUEROS Aguiar 106-108
Vendemos cheques de Viajeros Pagaderos en todas partes del mundo y Cartas de Crédito Circulares en las mejores condiciones.
"SECCION DE CAJA DE AHORROS"
Recibimos Depósitos en esta Sección Pagando el 2 por 100 Anual.
Operamos en Marcos "ASKI"

E.C.D. 2016

# DE DIA EN DIA

"Su lectora" Habana.

Pláceme que su culta opinión esté de acuerdo con la mía en cuanto a la necesidad de construir un buen edificio para Jefatura de la Policía Nacional, instalada actualmente en una casa que puede ser atacada a ladrillazos—y no digamos nada con granadas de mano—desde las azoteas próximas. También anoto con gusto su parecer de que la nueva Central de Correos y Telégrafos se edifique en el solar que ocupa la Plaza del Polvorín. Por mi parte estoy conforme con usted en que la Plaza del Vapor debía correr igual suerte, esto es, debiera ser demolida—incluyendo las casas que rodean el gran patio central, propiedad del Municipio—para que se levantara en esa hermosa manzana un teatro, una biblioteca, una pinacoteca, cualquier cosa, en fin, menos una plaza de mercado ¿verdad? Aplaudo, como usted, a Maribona por su proposición de que se acometa, cuanto antes, la reforma del insípido Parque Central, que, aparte de tonto, resulta un grave espectáculo a la circulación, por lo cual debe hacerse con él algo parecido a lo que se hizo con el Campo de Marte, si bien dándole más facilidades que en la Plaza de la Fraternidad al peatón que tenga que cruzarlo, pues, como usted sabe, en la Plaza de referencia apenas hay refugios (isletas) para ponerse a salvo de los ómnibus y automóviles que lo atraviesan a sesenta kilómetros por hora. El punto del arbolado, también es muy interesante. Precisamente tengo a la vista un documentado trabajo del doctor Villoldo, leído en una sesión de los «Amigos de la Ciudad», y reproducido por la «Revista Nacional de la Propiedad Urbana», donde se habla de que el cabildo ordinario de la ciudad abordó el año 1856 (los Ayuntamientos de aquella época se tomaban la molestia de ocuparse de estas cosas) el problema de dotar a la Habana de un arbolado conveniente. Y como los concejales no suelen ser botánicos, consultó con la Sección de Agricultura de la Sociedad Económica de Amigos del País, con Don Fernando Layunta—encargado del Jardín Botánico—y con el eximio Don Felipe Poey. Según parece, ya por aquellas fechas el álamo tenía muchos detractores, por los destrozos que en el pavimento ocasionan sus raíces, y eso fué lo que dió lugar a la consulta. Sus resultas no fueron, sin embargo, acertadas. Los consultados recomendaron distintas clases de árboles. Y he aquí lo que dice el doctor Villoldo: «El Ayuntamiento, siguiendo sus propósitos, fué reemplazando los árboles por algunos de estos y otros árboles. Con el andar del tiempo los árboles se torcieron, algunos tenían sus ramas indomables, otros presentaban claros y alturas desmedidas; el conjunto ofrecía un aspecto poco artístico. Arboles desiguales, de distintos ramajes y hojarasca, puestos en línea, no dan resultado en el ornato de calles y paseos». ¡Claro que no dan resultado!, comento yo. Alinear a lo largo de calles y avenidas árboles disímiles, sin orden ni concierto, es un disparate desde el punto de vista de la Estética. Mas el álamo, no sólo por el daño que ocasiona en la pavimentación, sino por la poca uniformidad de su desarrollo, también constituye otro disparate si se le dedica al mismo empeño de guarnecer calles o paseos. Es recomendable, en cambio, para formar el boscaje de los parques, por su coposidad, si bien en estos lugares debe haber variedad profusa en el arbolado, precisamente por razones de estética. Y seguramente para este fin recomendó Poey que se plantaran ácanas, caobas, ébanos, guayacanes, cedros, almácigos y otros. Por cierto que en nuestros campos y generalmente frente a las viviendas de las fincas, se ve un árbol que es una preciosidad como árbol de sombra, que no ensucia el suelo y está siempre en hoja. Me refiero al llamado «salvadera», del cual he visto un ejemplar por el Reparto Mendoza, cuya copa, formando una circuferencia casi perfecta, como casi todos los de esa especie, debe tener unos veinte metros de diámetro. Crece rápidamente, según mis noticias, y debe tener gran resistencia contra los huracanes, pues, no obstante estar aislados, conozco algunos que soportaron imperterritos la formidable prueba del ciclón de 1926. Los proyectistas de un gran bosque para la Habana, debieran tomar nota de él. Y por lo que se refiere al arbolado de calles y avenidas, voto decididamente por ese nuevo árbol, cuyo nombre desconozco, que fué sembrado primeramente en la Plazoleta de Albear y hoy adorna y sombrea la Plaza de la Fraternidad y otros lugares de la Habana, así como algunos tramos de la Carretera Central. Es, sin duda, más bonito, más limpio y más comedido que el álamo, al menos en estas latitudes, donde el olmo pierde la urbanidad con que vive en los países fríos.

También yo, en fin, estimadísima lectora, celebro que la Habana se vaya embullando—aunque sólo sea, en gran parte, por iniciativa privada—a convertirse en una ciudad cuya estructura corresponda a la fama internacional de que disfruta. También estimo que sería un buen negocio construir edificios modernos de apartamentos, por ser ese el sistema de viviendas que, en definitiva resulta más higiénico y económico. Y también creo, como usted, que la carta en que me hablaba de este asunto se perdió, pues yo no la he recibido.

Queda a sus pies, Q. B. (esperando que no resulten unos cuarenta reforzados).

**Tartarín de Tarascón.**

**POST SCRIPTUM**

Ya que he tratado de asuntos de Obras Públicas, pláceme saludar al nuevo Secretario del Departamento, señor Jorge Luis Echarte.

No hace mucho por cierto, me entrevisté con este amable funcionario, cuando desempeñaba el cargo de Jefe del Negociado de Construcciones Civiles y Militares, para interesarlo en la erección de una torre-mirador en lo cimero de la Loma del Mazo, para atracción de turistas y recreo de personas cultas.

Comprendo, sin embargo, que el Ingeniero Echarte, antes de acometer la construcción de la torre de la Loma del Mazo, tendrá que proceder a la destrucción de la Torre de Babel en que encuentra convertida la Secretaría.

De modo que esperaré a que haya hecho eso para volver a hablarle del panorama de la Loma del Mazo, que, indudablemente, puede esperar un poco.

**Vale.**

**Lea AVANCE todas las tardes. Dirigido por José I. Rivero.**

# La Ciencia Social en las Escuelas Secundarias

**Por ROBERTO AGRAMONTE**

— II —

PUDIERA aducirse que el programa destinado a las «oposiciones» de la cátedra de «Psicología-Lógica-Cívica-Sociología», no es el programa oficial que ha de ser seguido por los estudiantes. Pero esta objeción no es aceptable si tenemos en cuenta que el programa de Lógica y el de Cívica «para profesores» está calcado sobre el programa oficial de estas asignaturas y no tenemos razones para inferir que en Sociología se utilice un criterio distinto.

Si a los profesores secundarios no se les exige más conocimientos que los contenidos en ese programa, no sabrán suficiente Sociología, quizá sabrán menos que un alumno aprovechado de la Universidad; y si los alumnos tratan de aprender el contenido temático de tal programa, esta enseñanza será estéril, carecerá de interés, y será una cosa árida e inaccesible al adolescente. No hay estudiante de dieciseis o diecisiete años que sea capaz de comprender la «doctrina de las relaciones y de las formas sociales» (no «de las relaciones de las formas sociales», como reza equivocadamente el texto oficial). Esta doctrina, desarrollo último y cimero de la abstracta sociología sistemática alemana, que presupone todo un material empírico previo, todos «los datos de la Sociología» como antecedentes, es inaccesible, no sólo al estudiante medio sino aún al universitario, y es probable que ni siquiera sea asimilada cabalmente por los «opositores» a las cátedras en cuestión, sino después de dos o tres años dedicados al estudio de la sociología sistemática. Añádase que el capitulillo del libro de Von Wiese, traducido por la Editorial Labor, que es lo único que existe en castellano acerca del particular, da una idea muy difuminada de lo que esta doctrina representa en las nuevas dispensaciones de la Ciencia Formal.

Otros temas aparecen redactados con harta imprecisión científica. Por ejemplo: ¿qué significa, desde el punto de vista **sociológico**, el tema: «Manifestaciones **individuales** de la vida humana»? Luego el 149 se titula: «El individualismo», sin ninguna especificación. Debe advertirse que la doctrina de la «individualidad», fundamentalmente ética y no sociológica, cae fuera de las jurisdicción de la Sociología, y es sólo posible contemplarla sociológicamente, a título de excepción, en dos casos: primero, como lo hace Von Wiese, en su «Sociología General», como una forma de socialización que denomina «individualización», o sea, alejamiento negativo del individuo ante la sociedad, pero «alejamiento que presupone y postula la sociedad al negarla», como diría Simmel; y segundo, como lo hago yo mismo en mi «Sociología», como «concepto antagónico» de la sociedad, al nivel del concepto de la soledad y la teoría del grande hombre. Pero no se hallará ningún tratado serio de Sociología en que esté estudiado el individualismo ni como manifestación ética ni como doctrina de acción social o **laissez-faire-ismo**. La misma crítica ha de tenerse presente respecto del tema «El socialismo», que, como doctrina de acción social, no es Sociología. Esto puede comprobarse examinando cualquiera de los tratados sociológicos más importantes: los de Ross, Giddings, Ward, Blackmar, Summer, entre los norteamericanos; los de Simmel, Von Wiesse, Vierkandt y Max Weber, entre los alemanes; los de Pareto, Carli y Squillace entre los italianos; los de Durkheim, Tarde y Worms entre los franceses. Se ve que estos temas, que antes estaban en el programa oficial de Cívica fueron trasplantados al departamento sociológico sin más ni más.

Podríamos alargar estas observaciones, estudiando en sus detalles dicho programa, pero con lo indicado es suficiente. De ponerse en vigencia ese programa ocurriría lo que ha sucedido entre nosotros con muchas disciplinas importantes, a saber, que debido a la insuficiencia del necesario aparato pedagógico, debido a su aparente inutilidad, han sufrido un colapso letal. Ojalá que esto no ocurra con la Ciencia Social, por cuya elevación y eficacia debe velar todo aquel que se precate de la importancia práctica que ella tiene para nuestra naciente sociedad.

Dejando, pues, de lado la parte de crítica al programa confeccionado con bastante festinación por la Comisión Técnica Profesoral, debemos insinuar el aspecto constructivo, la línea programática de lo que ha de ser la Ciencia Social en las Escuelas Secundarias, a fin de que esta disciplina pueda llenar su cometido céntrico, con el mínimum necesario de rigor científico y pedagógico. Claro está que sería cosa de profesar un curso, a fin de ofrecer una somera idea de ello, pero al menos unas indicaciones pudieran preparar al espíritu acucioso en el propósito anhelado.

Un curso de «Elementos de Ciencia Social» ha de tener por objeto el estudio de las relaciones e intereses sociales efectivos, que nos afectan en cada momento de nuestra vida. Si quisiéramos ofrecer, en una visión de conjunto, el contenido temático de esos intereses, podríamos fijarnos en el siguiente programa:

1.—La organización social. 2. Los comienzos humanos. 3. El progreso económico. 4. Los intereses. 5. La expectación y la conformidad. 6. Desarrollo de la familia. 7. El control social: la vanidad. 8. El control social: el miedo. 9. El control social: la religión. 10. Los derechos. 11. La ciencia económica: la riqueza, la utilidad y el valor. 12. La producción. 13. La distribución. Los ajustes de precio. Los precios. 14. La oferta y la demanda. 15. Los salarios. 16. La renta. El interés. 17 Las ganancias. 18. Los precios de los objetos consumibles. 19. El grado de bienes. 20. El aumento del bienestar. 21. La población. 22. La inmigración. 23. El Estado: la ley y el delito. 24. El Estado: el Código Penal y el delincuente. 25. El Estado: funciones constructivas. 26. La asistencia social. El desempleo. 27. El progreso social.

Como se ve, esta visión de la sociedad, considerada como un todo, es un estudio en que se echan las bases, los principios, las leyes generales de las Ciencias Sociales. Ahí encontramos un mínimum de Economía, de Sociología Práctica, de Ciencia Política, la Criminología, de Derecho, etc., pero no con rótulos que digan: «aquí está lo económico», «aquí lo político», «aquí la asistencia social»; porque estas delimitaciones no se amoldan a los hechos de la vida, y porque prácticamente toda experiencia de la vida es un complejo formado de todos esos ingredientes, que constituyen los diversos aspectos que matizan el fenómeno primordial e inescindible de la asociación humana.

¿Cuál sería la técnica pedagogica de estos cursos? ¿Qué sistema de investigación personal de los problemas orientaría al estudiante? ¿Cuál la ampliación de los tópicos y las referencias bibliográficas? ¿Cómo preparar los cuestionarios de trabajo? ¿Qué texto claro, preciso, atrayente,

# Nuevos modelos de sobres inviolables para correo aéreo

## Economizará mucho el Estado con ellos. Son más seguros que las valijas que están en uso

El Subsecretario de Comunicaciones, con objeto de mejorar y simplificar el servicio postal aéreo, ha dispuesto la confección de dos nuevos modelos denominados AV.1 Nac y AV.2, Nac. los que serán puestos en servicio en los primeros días del entrante mes de octubre.

El modelo AV.1, Nac., es un sobre de tipo grande y de gran resistencia, hecho de papel manila «Yute» y loneta de segunda clase con resguardos y remates de percalina; su cierre ofrece tal seguridad que lo hace completamente inviolable. Estos sobres serán exclusivamente destinados al servicio de transporte certificados aéreo y estarán cuidadosamente numerados y rotulados en caracteres grandes, señalando el lugar de procedencia y destino, manteniendo un intercambio entre una y otra oficina de escala aérea y haciendo así más fácil deslindar responsabilidades en caso de que estos sean maltratados o violados en algunas de las Oficinas que tendrán forzosamente que intervenir en los mismos.

El aludido sobre reportará una economía al Estado, ya que están destinados a sustituir las actuales valijas en uso y que representan un costo muy superior en comparación con el valor calculado al sobre que se menciona.

El otro modelo, o sea el AV-2, Nac., es una etiqueta o marbeta que se utilizará para dirigir el sobre anteriormente descripto, señalando en lugar visible, el nombre de la Oficina procedente y la de su destino; número de despacho; número del sobre; fecha, peso bruto y neto; así como los cuños y firmas de los empleados despachadores y receptores.

# ASIA 1935

## XXIV

### «EL MANCHUKUO». Interviú con el Emperador y con diferentes miembros del Gabinete

**Por nuestro enviado especial M. EMILE SCHREIBER**

PARA no herir a un interlocutor japonés hablando del Manchukuo no debe pronunciarse la expresión «vuestra colonia», ni siquiera «vuestro protectorado». Los japoneses aseguran, con una convicción absoluta, que el Manchukuo es un país enteramente independiente que ha firmado con el Japón un tratado de comunidad de intereses.

Este tratado o, mejor dicho, este protocolo, que data del 15 de septiembre de 1932, da al Japón, bajo el nombre de alianza militar, el derecho de hacer estacionar sus ejércitos en el país, tanto tiempo como fuere necesario, confiándole la defensa territorial contra toda intromisión exterior.

En Asia, más aún que en Europa, las palabras desempeñan un papel importante, puesto que llegan al resultado de aplicar el calificativo de «independiente» a un país ocupado, de manera definitiva, por los ejércitos de otro pueblo. Las demás naciones no han aceptado aún esta innovación de terminología internacional, ya que, fuera de San Salvador, ningún país ha reconocido oficialmente el nuevo Estado.

Es evidente que el Japón no desea el reconocimiento del estado manchú, reconocimiento que engendraría una representación diplomática y consular de otras naciones. El Japón perdería su influencia única, ya que al ser reconocido el nuevo Estado por las demás naciones, podrían éstas tomar parte en los negocios del país.

Sea como fuere puesto que el Manchukuo se declara a sí mismo independiente se declara a sí mismo la exactitud de esta afirmación. cometeríamos un error mostrándonos más imperialistas que el Emperador Hsuan Tung, cuya historia merece ser citada en algunas palabras:

**AUDIENCIA DEL EMPERADOR HSUAN TUNG**

El Emperador Hsuan-Tung, a pesar de sus treinta años, ha tenido una vida excesivamente agitada y de gran responsabilidad.

A los dos años subió al trono de sus antepasados manchúes, como Emperador de China, en Pekín. A los siete años la revolución china le obligó a abdicar. A los doce, fué de nuevo proclamado Emperador durante treinta días, después de seis años de república china.

A los diecisiete años se casó y vivió libremente, aunque vigilado en el palacio de la ciudad vedada de Pekín, cerca del Presidente de la república.

A los diecinueve años, encontrándose en Pekín amenazado por la ocupación de los ejércitos en plena guerra civil, abandonó el palacio y se refugió en la legación del Japón.

Algunos meses más tarde, bajo un disfraz, se dirigió a Ksink-King, y de allí al Japón, donde siguió cursos militares en la escuela de guerra japonesa.

Sin duda, desde aquella época, los dirigentes japoneses tenían puestas en él sus miras, que más tarde realizaron. En noviembre de 1931, M. Pou-Yi, nombre que ostentaba en aquel entonces, volvió a Manchuria, país de sus antepasados los emperadores manchúes, que reinan en China desde hace varios siglos, y aceptó, en marzo de 1932, el título de jefe del poder ejecutivo.

En marzo de 1934, hace poco más de un año, M. Pou-Yi, fué proclamado bajo el nombre de Hsuan-Tung.

Muchos europeos, residentes en el Japón o en Manchuria, afirman que no se detendrá en tan feliz carrera, y que el fin perseguido por el Japón es el de restablecerle un día en el trono de Pekín. Pero ¿quién puede vislumbrar las intenciones veladas de la política nipona y el porvenir incierto que no pertenece a nadie, en Asia aún menos que en los demás países?

El emperador Hsuan-Tung reside hoy en Ksing-King—antiguamente Chantung—, su nueva capital en plena construcción.

En el hotel «Yamato, en Ksing.

**Hsuan.Tung, antes Pou-Yi, Emperador del Manchukuo**

King, me informan por teléfono, desde el Ministerio de Relaciones Exteriores Machú, que el emperador me recibirá a la mañana siguiente. Al atardecer, dos intérpretes oficiales, uno japonés, otro chino, acuden en persona a ratificarme esta visita protocolar. Habiendo leído el relato de algunas audiencias precedentes, me imagino que estos dos altos funcionarios me acompañarán a la entrevista, traduciendo el chino y mis palabras que escuchará el japonés. Pero, sin duda, las cosas han cambiado después de la visita del emperador del Manchukuo al del Japón, ya que sólo el intérprete chino me acompaña al palacio provisional, que se asemeja más bien a un colegio que a un castillo digno del heredero de los emperadores manchúes.

En su despacho, vestido con levita negra y de pie ante su mesa, Su Majestad Hsuan-Tung escucha las palabras de agradecimiento y de cortesía que, según la costumbre, le dirijo en inglés.

El emperador me indica un sillón frente a él y comienza nuestra entrevista que durará más de media hora y, en cuyo transcurso, los papeles parecen cambiarse por momentos: el joven emperador, ansioso de saber lo que pasa por el mundo, me hace preguntas sobre los diferentes países que he tenido ocasión de visitar.

La fisonomía de Su Majestad es la de un hombre joven distinguido, fino, sensible, e inspira, desde un principio, una gran simpatía. Aun, que habla inglés perectamente, el protocolo exige que mis palabras sean traducidas al chino por un intérprete. Sin embargo, el emperador hace resaltar con exclamaciones, el interés que toma en algunos detalles que le doy en inglés. Cuando el intérprete oficial le traduce las mismas frases en chino, repite las mismas exclamaciones. Los protocolos de los soberanos, requieren a menudo estas insensateces.

Al indicar a Su Majestad que tuve el gusto de verle en Tokio, encontrándome entre la multitud que asistía a su marcha después de su visita al Mikado, el emperador me dice:

—«Estas visitas tan frecuentes en Europa entre soberanos, son excepcionales en Asia. Este acontecimiento no se había producido jamás, y puede usted deducir la importancia histórica de esta entrevista, para el porvenir de nuestros dos países».

El emperador se muestra encantado del viaje y de la calurosa acogida que le dispensaron en el Japón a él y a su comitiva.

Antes de terminar la interviú, el emperador manda llamar al chambelán y pidiéndole una de sus fotografías, me la entrega con una sencillez encantadora, después de haberla firmado.

Me despido de Su Majestad, según las molestas reglas del protocolo, que exigen que el visitante se retire andando hacia atrás, y atravesamos la galería que sirve de sala de espera, donde se encuentran como en los palacios de todos los jefes de Estado, numerosas personalidades: altos funcionarios y políticos esperan el turno de su audiencia.

**EL GABINETE MINISTERIAL DEL MANCHUKUO**

Nuestra estadía en Ksin-King coincide con un cambio de ministerio cuya causa oficial es la necesidad de rejuvenecer los cuadros. Fuí a visitar al general Tchang Ching Hui nuevo presidente del Consejo. Me condujo hasta él su vice-ministre japonés (cada ministro manchú está secundado por vice-ministro japonés, que si no tiene el predominio en el título, lo tiene, al menos, en la función). El general está revestido del clásico kimono chino. Me hace informar que no había ningún idioma extranjero, medida fácil para sustraerse a los inconvenientes de una entrevista demasiado precisa.

Muy joven, apenas tiene treinta años, el nuevo secretario manchú de Instrucción Pública, me declara, con una simplicidad encantadora, que siendo ministro por primera vez en su vida ignora cómo debe recibir a un periodista extranjero y, más aún, qué debe decirle. Amablemente, y para demostrarme su simpatía, me ruega acepte una taza de te.

El general Minami, a la vez embajador del Japón y comandante en jefe de los ejércitos japoneses en Manchuria, me recibe con el deseo evidente de satisfacer mi curiosidad. M. Minami tiene el cráneo afeitado a la alemana. Sin embargo, su expresión autoritaria no está exenta de hombría de bien. El general me conduce hacia un mapa de Manchuria y me pone al corriente, sin el menor misterio, de las próximas operaciones contra los bandidos manchúes aún en libertad y que habitan principalmente las regiones al Este de Dairen y al noroeste de Ksing-King.

—«Su número—me dice—disminuye cada vez más y nuestras pérdidas son menores. En 1932 tuvimos dos mil bajas entre los soldados; en 1934 sólo doscientas; y en 1935, no más de veinte.

La actividad de los bandidos reaparece sobre todo en verano, principalmente cuando a consecuencia de la sequía la cosecha ha sido mala y es insuficiente para alimentar a la población. Entonces, como el lobo sale del bosque, los antiguos soldados del ejército manchú, que disponen aún de sus fusiles y, a veces, de ametralladoras, bajan de la montaña para robar a los habitantes y a los viajeros.

Aún quedan veinticinco mil, sostenidos a menudo por elementos comunistas, chinos o coreanos.

Cooperando con los militares japoneses, los manchúes han formado cuerpos de voluntarios y de scouts, para contribuir a asegurar la protección de la ciudad.

Cerca de diez mil manchúes se han alistado, no sólo para intervenir eventualmente, sino también para informar a los japoneses sobre los movimientos de los bandidos.

A medida que la ocupación japonesa mejore el rendimiento agrícola de las regiones en que operan los forajidos, éstos tendrán menos razón de conquistar a mano armada los medios de subsistencia, que podrán serles normalmente otorgados.

Podemos augurar que, dentro de algunos años, el bandolerismo pertenecerá al dominio del pasado y de la historia.

**HOY:**

Nuestra Señora de las Mercedes.

**PRACTIQUE LA ELEGANCIA SOCIAL DEL REGALO.**

Unos minutos son tiempo suficiente para elegir en EL ENCANTO, por una cantidad modestísima, un regalo de presentación y gusto insuperables. Le sugerimos una visita a los Departamentos de objetos de arte, abanicos, carteras, joyería, perfumería, medias, pañuelos, etc.

**PRESTIGIE SUS REGALOS CON LA ETIQUETA DISTINGUIDA DE**

# CARTA DE SUIZA

## LA SITUACION ECONOMICA

### Persistencia de la depresión, pero algunos signos de mejoría.—Balance del primer semestre

LAUSANNE, septiembre, 1935.

Los ataques de la especulación contra las monedas del bloque-oro y, particularmente contra el franco suizo han cesado completamente. Como la especulación debía obtener francos suizos para liquidar sus compromisos a término, el oro ha entrado en Suiza y reforzado el metálico en caja del Banco Nacional; el mercado del dinero a corto término ha sido beneficiado de esa manera.

Empréstitos de conversión por más de 300 millones de francos han sido emitidos durante el primer semestre de 1935; a consecuencia de la situación incierta creada por la votación del 2 de junio acerca de la iniciativa de crisis, muy pocos empréstitos sin conversión han sido emitidos en el mismo período.

A fines del primer semestre de 1935, se contaban, en Suiza, cerca de 18,000 sociedades anónimas con un capital nominal de 8¼ mil millones de francos. Desde 1931, el No., de sociedades ha aumentado considerablemente, mientras que el capital social ha tenido tendencia a disminuir. Por el momento, no se señala mejoría alguna en el comercio al por menor, cuya cifra de negocios para el primer semestre de 1935 es un 4% menor, aproximadamente, que la del año pasado. En su conjunto, la situación del mercado suizo del trabajo ha sido menos satisfactoria que durante el período correspondiente de 1934, lo cual se explica en parte por la situación de la construcción. En efecto, la industria de la construcción de edificios que, en los años anteriores, se había caracterizado por una actividad muy grande y que sostenía así, en proporción considerable, el mercado del trabajo, se ha visto poco ocupada, relativamente, durante el primer semestre de 1935. El número de alojamientos construidos no ha sido más que de 3,800 en las ciudades de más de 10,000 habitantes, contra 5,600 durante el primer semestre de 1934.

El número de quiebras continúa siendo elevado. Ha sido de 464 contra 494 durante el período correspondiente de 1934. La depresión económica se manifiesta también en las cifras del tráfico, especialmente en el de los ferrocarriles. Por el contrario, los servicios de transporte postales señalan mejorías muy claras con relación al año precedente. El tráfico continúa también su marcha ascendente.

El comercio exterior acusa cada vez más la tendencia hacia una disminución del déficit de la balanza de los intercambios. Durante el primer semestre de 1935, las importaciones ascendieron a 622 millones, contra 712 millones en 1934, mientras que las exportaciones han disminuido muy poco; de 405 millones, han bajado a 402 millones. El exceso de las importaciones ha sido de 220 millones de francos, contra 307 millones, para el primer semestre de 1934.

Una de las industrias suizas más características, la relojería, ha visto pasar sus exportaciones de 43, a 49 millones. Este dato pone de manifiesto el progreso lento, pero real, de la exportación relojera, que tanto había padecido a causa de la crisis y que parece marchar ahora hacia un porvenir mejor. El número de relojes exportados ha sido el mayor conocido desde 1930.

Otras ramas industriales, tales como las cotonadas, los hilos de algodón, los hilos de lana y los tejidos de lana, ciertas ramas de la industria de la maquinaria, la industria del aluminio y la de los productos farmacéuticos señalan también un aumento de las exportaciones. La exportación de ganado de cría ha progresado también. Durante los seis primeros meses del año, los principales países abastecedores de Suiza fueron en este orden: Alemania, Francia, Italia, la Gran Bretaña y los Estados Unidos y sus principales clientes fueron los antedichos países y en el mismo orden en que han sido ya enumerados.

# VIDA MUNDIAL

**(Por TIBURCIO CASTAÑEDA)**

### Italia y la Liga de las Naciones de Ginebra. La entrada de Gibraltar cerrada por Inglaterra

PARECE que Italia pierde el temor de la Liga de las Naciones de Ginebra, en acción. Por otra parte la ve como si no fuese un obstáculo.

Además la sanción parece ser remota.

En Roma parecen creer que Italia está segura de ganar, cualquiera que sea la decisión de Inglaterra en unión de Francia.

La nota o comunicado último que se ha dado al público después de la reunión del sábado, cualquiera que haya sido la reacción del resto del mundo, produjo en Italia el efecto de destruir las aprensiones con las que, la mayor parte de las gentes miran los debates de la Liga de las Naciones de Ginebra, dada la enorme tranquilidad de Benito Mussolini, que se produce en todas las líneas del modo de su ser, y que repercute ahora en los italianos que están inclinados a sonreírse de sus propios temores, de hace pocos días.

Y de esa suerte exista o no sanción, la Liga de las Naciones puede ocultar sus planes en el Africa Oriental.

Este nuevo despertar de optimismo se ha señalado, entre otras cosas, por el interés de la Liga de Naciones de Ginebra en París y Londres.

Las discusiones en la Liga de Naciones se miran ahora como si fuesen académicas.

Es cierto que la Comisión de los Cinco propondrá una decisión de compromiso, pero como Mussolini ha dicho que Italia rechaza toda clase de obligaciones, es evidente que no la considerará aceptable. Esto, sin embargo, aumenta la curiosidad con que se espera.

También se cree que es evidente que no se hará nada por el presente y se cree en Italia que habrá sobrado tiempo cuando se conozcan las proposiciones.

Por otra parte se ha fijado la atención en Monsieur Pierre Laval, el Jefe de los Ministros de Francia, quien espera que la Gran Bretaña intervenga en el continente, de acuerdo, eventualmente, en el caso de llamarse la atención de Italia.

Si Inglaterra acepta, Italia se beneficiaría, en el sentido de que tendrá menos que temer a las posibles complicaciones de la Europa Central, mientras toma parte en su guerra del Africa Oriental.

Si Inglaterra, según se cree más probable, no acepta, entonces Francia estará menos dispuesta a perder la amistad de Italia y se acercará a ésta cuando el problema de las sanciones se presente para discutirlo de nuevo en Ginebra.

Los italianos se convencen más y más de que las sanciones son simplemente palabras huecas.

Dudan en Italia que alguna nación asuma la responsabilidad de proponer alguna soluciónque sea totalmente sin efecto.

Mientras se espera que la Liga de las Naciones de Ginebra proponga una decisión definitiva, Italia continúa opresuradamente enviando tropas al Africa Oriental. Después de los catorce mil hombres que pertenecen al Ejército regular, ocho mil soldados más, saldrán para Nápoles en la próxima semana.

Parece oportuno recordar a Monsieur Laval que él y Mussolini, el día 7 de junio último, habían establecido una amistad que parecía duradera.

Y realmente al Mundo Latino ha de parecerle muy satisfactoria la unión de Francia e Italia, una vez iniciada, que no ceder en pequeñas dificultades que son las que pudieran limarse en la Liga de las Naciones de Ginebra, en este momento.

# BROMAS Y VERAS

**por JOAQUIN ARISTIGUETA**

EL miércoles de la semana pasada dije que «el primer impulso del actual progreso universal se le debe a España», y citaba algunos de los adelantos, tomados al libitum, que menos se sospecha sean españoles. Pero vamos a hacer un repaso, y verán los que se han sorprendido y han puesto en duda mis palabras, cómo es tal cual dije:

«Sin España no hubieran sido posibles los automóviles». Y tanto, que sin el «encendido» no habría explosión. Era necesario un motor seguro, potente y pequeño. Lo hubo, mo ocurría con los teléfonos. Y, pregunten a cualquier chofer qué magneto tiene su automóvil, todos los automóviles, **porque no ha habido quien lo hiciera mejor.** Todos usan el magneto «Bosch». Y da la casualidad de que Bosch es apellido catalán, y catalán el inventor. Sin él no hubieran sido posibles los automóviles, los aeroplanos ni los teléfonos.

Que el invento de dirigir aviones y buques a distancia es español, sólo lo ignoran los que no leen ni periódicos, porque el «telékino» es de Torres Quevedo (el también inventor del transbordador aéreo, que los Estados Unidos pusieron sobre el Niágara... porque su «ciencia» no pudo resolver el problemita; e igualmente inventor del globo semi-rígido adoptado por el Almirantazgo inglés) que en 1904 hizo sus pruebas terminantes en Bilbao, dirigiendo un esquife desde tierra.

Que la telegrafía sin hilos es española y no de Marconi, lo confesó el propio Marconi en los Estados Unidos donde, acosado por el ingeniero norteamericano Dolvear en una polémica ruidosa y poco galante da para Marconi, al fin Marconi confiesa que «su invento» es del español Salvá después que Dolvear se lo descubre por la memoria del inventor a la Academia de Ciencias de Barcelona en 1799 (casi un siglo antes de que Marconi naciera).

Y la tradición de la española de la telegrafía, con y sin alambres, no puede negarse, pues ahí está la «Gaceta» de Madrid de 29 de noviembre de 1736, en la que consta que el propio Salvá es llamado por Godoy a instalar su invento en el Palacio Real de Madrid, mediante un condensador también de su invención, **medio siglo antes** que Europa, y por tanto el mundo, se enterara de que podía establecerse la comunicación eléctrica, por hilos.

Que la brújula y las orientaciones de los vientos son españolas, lo sabe el mundo científico, aunque se achaca a diversos inventores la paternidad de este instrumento. Italia sostiene que fué de Juan Goye, hacia 1300, pero ya el poeta Sfuén cita la brújula en 852, en la corte de Muhamad I. Safuén, de la Universidad de Córdoba, la refiere como usada por los españoles árabes; también la citan las Partidas de Alfonso X el Sabio, y en definitiva la inventó y determinó Raimundo Lulio, que también fijó las orientaciones de los vientos creando la Rosa Náutica. Y para más completa referencia, es español el descubrimiento de la aguja imantada, del polo magnético y de las desviaciones con el terreno. Esto lo establece el español Martín Cortés, no obstante Italia se empeña en que la gloria es suya (como se empeña en que Colón era italiano) y ello es que «su descubrimiento» es cuarenta años posterior.

Pero, ¿de qué se extrañan en Cuba, aun los pocos leídos? ¿Acaso no han visto nacer la ciencia que estudia los ciclones? Ulloa estudió las trombas marinas; Urdaneta «añadió un nuevo viento a la Rosa», y Santa Cruz continuó los estudios, y de ahí hay que partir, siguiendo las investigaciones del Padre Viñas, hasta llegar al P. Gutiérrez Lanza, para conocer los fenómenos de ese «nuevo viento» que constituye una fuerza furiosa y loca, no sujeta a la Rosa de Raimundo Lulio. Vea Cuba lo que representa para ella el conocimiento de los ciclones y deducirá lo que le debe a España nada más que por ese concepto, en ahorro de vidas gracias a la previsión, posible sólo gracias a la ciencia española.

El microscopio se construyó en España en 1604 por Zacarías Jansen, que fueron, uno al Papa Paulo V, otro al Rey Felipe III y otro al marqués de Spínola. El telescopio lo inventaron los Rogetes de Gerona; y todo ello parte del inventor básico, citado por Rogelio Bacon, Alhacen, médico y astrónomo español del siglo X, autor del descubrimiento de que «la luz se propaga de tres modos y un fragmento de esfera de cristal amplía los objetos», sin lo cual no serían posibles el telescopio, el microscopio y todos los progresos derivados de ese.

Se tiene a Edison por autor de la divisibilidad de la luz eléctrica y los autores son los ingenieros españoles Molera y Cebrián, en 1880.

Y esos teléfonos que tanto se admiran de los Estados Unidos, y esos micrófonos que nos inspiran un poco de emoción supersticiosa al lanzar nuestra voz por las ondas; esos aparatos milagrosos «americanos» son (¡qué casualidad!) del asturiano Noriega y Ruiz. Las compañías norteamericanas y europeas, y el mundo entero, los explota, pero la chispa genial fué de un español, que vendió sus patentes en 1886 a «The General Telephone Company» de los Estados Unidos.

Si yo fuera a citar cuanto el mundo debe a la ciencia española, tendría que dedicarme a copiar enciclopedias, tratados, memorias y textos hasta el infinito. Porque, naturalmente, estos datos andan desperdigados por los archivos, las bibliotecas y los armarios de los laboratorios. Y a tal punto llegan los aportes de España a la ciencia universal, que puede asegurarse, sin temor a errar, que sin España estaría el mundo en estado primitivo.

Y, no obstante, aún hay descendientes de España que creen, a pies juntillas, que España es una nación atrasada, por el sólo hecho de que España es, fué y será una nación callada.

**FECHAS Y ANIVERSARIOS**

El 24 de septiembre de 1908, fué elegido Presidente Constitucional de la República del Perú, el señor D. Augusto B. Leguía.

El gran poeta español don Ramón de Campoamor nació el 24 de septiembre de 1817.

El general español Castaños, Duque de Bailen y héroe de la batalla de este nombre falleció en Madrid este mismo día del año 1852.

## Prorrogada la inscripción para la enseñanza italiana

La Dirección de la Escuela de Lengua Italiana anexa al Instituto Victor Manuel III ha decidido prorrogar los términos de inscripción al Curso Inferior hasta el miércoles 25 del actual, con el preciso pedidos de hacerlo. La matrícula es gratis. (Trocadero 5, altos.)

M.E.C.D. 2016

SECCION A

TELEFONOS:
Quejas . . . . . M-7911
A. Clasificados .. A-3133

# DIARIO DE LA MARINA

TELEFONOS:
Dirección . . . . A-3277
Jefe de Redacción A-3205
Sección de Sports M-7912

SECCION A

AÑO CIII — EL PERIODICO MAS ANTIGUO DE CUBA. — LA HABANA, MARTES, 24 DE SEPTIEMBRE DE 1935 — ACOGIDO A LA FRANQUICIA POSTAL. — PAGINA TRECE

DIVAGACIONES DE UN ESPAÑOL

## Del Conde de París al Duque de Montpensier

(Por JOSE AIXALA)

Los colaboradores del DIARIO, tenemos la ventaja de salir a la palestra fuera de término. Esto es: cuando podamos en apariencia, por haberlo tocado en turno la galerada, en espera de la orden del día.

Por este par de razones, suele aparecer como «fiambre», lo que, por culpa ajena a nuestra voluntad, no corresponde al inmediato confestar.

Un señor, venerable y admirado tuvo a bien dirigirme una carta, tan interesante y amena, que no resisto a la tentación de ofrecerla a mis lectores, para su deleite reflexivo. Sino fui más atento en corresponder en fecha debida, ha sido, además de lo apuntado en la tardanza, la fuerza que da primacía al deber, antes de la devoción.

A los pocos días de haber sepultado al veterano de las letras, don Antonio Escobar, uno de los más eminentes periodistas españoles, recibí unas líneas interesantísimas de un prócer matancero e ilustre desconocido. Me decía unas cosas tan inesperadas, como pudiera hacerlo otra sombra de Hamlet, al tratar de pormenores acerca del libro escrito por la Infanta doña Eulalia. Son algo de interés lejano, pero de un valor histórico muy significativo.

Mi ilustrado comunicante, después de alentarme para refundir en un libro, una escogida colección de mis insustanciales artículos en este DIARIO, con las naturales alabanzas que son propias de una educación refinada, se produuce de esta guisa:

«Desearía me sacase usted de una duda, sugerida en la lectura de su «la Infanta Republicana», donde usted dice «la nuera del Conde de París»...

¿Es que el Duque de Montpensier, adquirió este título?.... Yo vivía entonces en París, con mi familia, en la «Avenue du Roi de Rome» número 51, hoy Avenue Kleber, muy cerca del que, en aquella época, se llamaba «Le Palais de Castille», donhabitaba la ex Reina Isabel II. El Duque de Montpensier, tenía su hotel, no muy lejos, cerca de la Iglesia Saint Pierre de Chaillot.

Mi única hermana, fué condiscípula, conjuntamente con la señorita Curtis, (hija del acaudalado almacenista de pianos, de la Habana, establecido en San José e Industria), de las Princesas hermanas de don Alfonso XII, en el Sacré Cour de Jesús, cuando estaba en la Rue Varenne número 77 y hoy convertido en «Museo Rodin».

El Infante don Antonio de Orleans y yo hemos jugado corriendo el «aro» en un parquecito frente a su hotel, cuyo nombre escapa a mi recuerdo ahora. Yo entendía que éste fué el esposo de la Infanta Eulalia, y don Antonio era hio del Duque. ¿Me podría usted ilustrar, para agradecérsolo mucho, sobre este punto histórico?

El Conde de París, en la época a que me refiero —de 1878-1883—, vivía en el Fauburg de St Honoré y tenía varios hijos e hijas. Una de ellas, la que fué Reina de Portugal, doña Amelia.

Cuando murió el Duque, cuyo entierro fué en el Escorial, presenciamos, juntos, el traslado del féretro, desde Madrid a dicho lugar, al «Panteón de los Infantes», el «inmenso» periodista cubano y sin igual «causeur» Sr. Escobar que enterramos hace poco, con acompañamiento de sus familares y el selecto e intelectual del señor Director y principales redactores del DIARIO DE LA MARINA.

Yo también asistí al entierro y estuve en la «concurrence» muy cerca de usted. Nuestra falta de presentación me obligó a pasar inadvertido. Soy un ciudadano matancero, cuyo hermano fué grande amigo de don Nicolás. Y si la memoria no me es infiel, me parece que fué uno de los testigos de su boda, en la Villa de Jovellanos.

Como nota aclaratoria, de unos hechos referentes al libro de doña Eulalia, puedo agregarle que el entierro de Montpensier, lo presenciamos mi amigo Escobar (q.e.p.d.) y yo, desde la Plaza de Oriente. Y... ¡asómbrense usted por las cosas de la vida! La ex Reina Isabel II, que había ido a pasarse unos días con su familia a Madrid, lo vió también a través de las ventanas con grandes cristales, de Palacio... Hubo hasta quien aseguraba que doña Isabel sonreía, pues en ella, y en tal ocasión, se cumplía el adagio chino: «Siéntate en la puerta y verás pasar el entierro...»

Hasta aquí llega la ponderada carta del admirado y atento señor L. F. C., cubano de ilustre prosapia, matancero que honra la Atenas criolla, cuya grafía me revela su eminencia y su redacción descubre la inmensa cultura propia de una vida que sobresale por sus condiciones, dignas de todo respeto y consideración.

Las citas que adornan su carta, hacen con la brillantez de unos resplandores históricos, los cuales acusan aquellos estados que fueron inquietantes, y pasaron como las sombras de Hamlet, despertadas ante referencias testimoniales.

He de confesar que, efectivamente troqué al Conde por el Duque. La coacción mental tuvo por confusión las riquezas heredadas —graciosamente— por el Duque de Montpensier, de la Duquesa de Galliera, la del drama familiar, que también reseñó al Conde de París «toda la vajilla de plata maciza, joya de orfebrería considerada como una de las más espléndidas del mundo.»

Entre tanta riqueza, donada graciosamente, ¿quién no se turba y se confunde con tanto ducado y castillo, con tantos millones y extensiones?

Gracias a la confusión del Conde de París con el Duque de Montpensier sabemos que vive cerca de nosotros un testigo presencial de ciertos momentos inolvidables de España.

# TODOS LOS PARTIDOS HAN PROMETIDO SU CONCURSO A DON SANTIAGO ALBA

## TIENE EL PROPOSITO DE TERMINAR LA GUERRA CIVIL EXISTENTE

### Los jefes políticos convienen en que como fracase Alba en su empeño, Alcalá Zamora tendrá que llamar a Lerroux de nuevo al Poder, con la segura disolución del Congreso

El Jefe del Estado ha hecho una suprema apelación al patriotismo de todos para conjurar las presentes dificultades. Dice que la base parlamentaria del Gobierno debe ser amplísima. Necesita Alba conseguir enseguida esta ventaja; en caso contrario, se verá forzado a renunciar

MADRID, septiembre 23. (WP.)—Después de las consultas celebradas ayer por la mañana por el Presidente de la República Alcalá Zamora, llamó al Palacio nacional al Presidente de las Cortes, don Santiago Alba, para encargarle la formación de nuevo Gobierno.

Después de permanecer media hora en el despacho del Presidente, el señor Alba dijo a los periodistas que se le había encomendado la formación de Gobierno y que se atendría en sus gestiones a la nota que le había entregado el Presidente de la República, escrito en el cual el Jefe de la nación hace consideraciones a la presente crisis y a los momentos difíciles porque atraviesa el país, que necesita del patriotismo y la abnegación de todos los españoles y solicita que se extienda la base del Gobierno.

Indica el Presidente que la base parlamentaria del Gobierno debe ampliarse desde la extrema derecha y los independientes de Abilio Calderon hasta los socialistas, sin abandono de los propios ideales, que hayan permanecido enmarcados dentro de las estrictas normas constitucionales.

Alba seguidamente se dirigió a su domicilio, donde a las seis de la tarde recibió la visita de Lerroux, quien al salir dijo que había ofrecido a Alba la colaboración incondicional del Partido Radical, autorizándole, como miembro del mismo partido, a formar Gobierno.

Congratulóse Lerroux de la designación de Alba para constituir nuevo Gabinete y dijo que seguramente conseguiría la ampliación de la base parlamentaria, que él no había logrado.

Más tarde Alba se entrevistó con Gil Robles, quien le ofreció también la colaboración incondicional de la CEDA, mostrándose igualmente satisfecho de la designación de Alba.

A las nueve de la noche del domingo, Alba se dirigió al Congreso donde recibió a los jefes de todos los grupos parlamentarios, incluso a las izquierdas, excepto los socialistas. Besteiro se excusó de asistir a esa entrevista, alegando que no representaba al Partido Socialista.

Conferenció con Miguel Maura y con Augusto Barcia, quienes le manifestaron que verían con satisfacción que el nuevo Gobierno restableciera la concordia en el país. Abilio Calderón, por los independientes, le ofreció su colaboración, así como también Cambó, por la Lliga Regionalista.

Hoy, lunes, Alba continuó las entrevistas y al mediodía visitó el Palacio nacional para dar cuenta al Presidente de la República, y al abandonar la mansión presidencial dijo a los repórters que ya tenía la adhesión de todos los grupos y que desde luego, formaría Gobierno, el cual tendría las mismas características que el dimisionario.

Añadió Alba que se hallaba satisfecho de las asistencias que se le habían prestado por los jefes de los partidos y que quería fijar previamente el programa del nuevo Gabinete a fin de abarcar directrices fijas y evitar el espectáculo de que se produzcan crisis tan frecuentemente.

Dijo Alba que si no consigue ampliar la base parlamentar a del Gobierno, declinará el encargo.

«Comprendo—añadió—que las izquierdas no quieran colaborar en un Gobierno donde haya elementos de las derechas; pero es necesario terminar con la indudable guerra civil latente que existe entre los españoles».

«Si formo Gobierno, procuraré gobernar mereciendo el respeto de todos, respetando a todos».

**CONFIA ALBA EN TENER FORMADO HOY EL NUEVO GOBIERNO**

MADRID, septiembre 23. (AP.)—El presidente de las Cortes, don Santiago Alba, expresó a los representantes de la prensa que espera poder formar Gobierno mañana y tenerlo preparado para presentarse a las Cortes a las cuatro de la tarde, hora para la cual había sido convocado el Congreso de los Diputados antes de que ocurriese la crisis.

En el caso de que dificultades imprevistas impidieran a Alba tener formado el Gobierno para esa hora, aconsejará que se aplace la reunión de Cortes hasta que la crisis quede solucionada.

Alba conferenció con Gil Robles, jefe de la CEDA; con Lerroux, jefe de los radicales, partido al cual pertenece Alba; con Melquiades Alvarez, jefe del Partido Liberal Demócrata, y con Martínez de Velasco, jefe del Partido Agrario, dándoles a conocer su programa de gobierno, basado en las recomendaciones del Presidente de la República.

Dijo después a los periodistas que tiene la impresión de que el programa sólo necesita algunas ligeras modificaciones para que satisfaga a los jefes de los partidos del bloque parlamentario.

«Estamos perfectamente de acuerdo sobre los puntos generales del programa—dijo Alba—, que no revelaré hasta después que conferencie mañana con Alcalá Zamora. Estoy altamente complacido de la cooperación que se me ha brindado y abrigo las mayores esperanzas de poder crear un fuerte Gobierno de coalición que pueda resolver los problemas planteados en España».

Esta mañana, después de una conversación de hora y cuarto con Alcalá Zamora, el señor Alba dijo a los periodistas que esperaba poder formar un «Gobierno de tregua» y que continuaría las negociaciones esta tarde con la intención de formar un Gobierno de larga duración.

Lerroux, después de una larga entrevista con Alba, anunció que creía que el presidente de las Cortes tiene «grandes probabilidades» de formar Gobierno, agregando que prometió a Alba su apoyo personal y el de su partido. Mientras tanto, circulaba en los pasillos del Congreso el rumor de que en el caso de que Alba lograse formar Gobierno, Lerroux pasará a la presidencia de las Cortes.

El jefe de la CEDA, señor Gil Robles, después de la visita de Alba, nada dijo respecto a que hubiera prometido el apoyo de la CEDA, pero se infiere que tal apoyo se lo prestaría si Alba lograse sumarse al concurso de otros partidos.

Gil Robles dijo: Hemos tenido una charla muy cordial acerca de los puntos fundamentales del programa de Alba».

Inmediatamente después Alba, Lerroux y Gil Robles se encerraron en una conferencia en la residencia del jefe del Partido Radical.

Los socialistas, mientras tanto, celebraron una sesión para decidir la vuelta al Parlamento cuando las Cortes reanuden sus sesiones.

Los amigos de Gil Robles dicen que éste cree que Alcalá Zamora desea excluirle del nuevo Gabinete.

Si Alba no pudiera formar ministerio, dicen los jefes políticos que sería inevitable que se volviera a llamar a Lerroux y que se disolvieran las Cortes convocándose a elecciones.

Miguel Maura, que ha significado que vería con satisfacción que el nuevo Gobierno restableciera la concordia en el país.

El Jefe de la CEDA, señor Gil Robles, quien le ofreció la colaboración incondicional a D. Santiago Alba.

D. Santiago Alba, que espera poder terminar la formación del nuevo Gobierno y presentarlo en la tarde de hoy ante el Congreso.

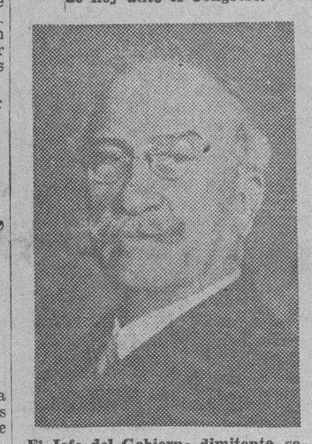

El Jefe del Gobierno dimitente, señor Lerroux, que acaba de ratificar su apoyo a Alba en su intento de formar nuevo Gobierno.

## SE INAUGURO UN CONGRESO DE MEDICINA

Empezó en Toledo y ahora ha de seguir en Madrid. Agasajos a los 500 delegados médicos

TOLEDO, septiembre 23. (AP.)—Con asistencia de 500 delegados en representación de 42 países, se inauguró hoy en esta vieja ciudad el Congreso de Historia de la Medicina, presidido por el Ministro de Educación, señor Dualde. El doctor Gregorio Marañón, en nombre de la Academia Española de Medicina, dió la bienvenida a los delegados, en honor de los cuales celebróse un almuerzo en la Casa Consistorial. Pasaron el resto del día en recorrer la ciudad.

Las sesiones del Congreso continuarán celebrándose en Madrid.

## Un chofer averió un tranvía y después se dió a la fuga

Manuel Sánchez González motorista del tranvía 284, vecino de la calle 2 número 273, denunció a la policía, que en la esquina de Belascoaín y Neptuno, el auto 3697, cuyo chofer se dió a la fuga, le ocasionó averías al tranvía.

## Se ha cumplido el cincuentenario de la muerte de Montouriol, sabio que inventó el aparato "Ictineo"

Había consagrado los mejores años de su vida a la obra de facilitar la navegación submarina. Sufrió un doloroso calvario y perdió sus ahorros. Triste final del «Ictineo»

BARCELONA, septiembre 23. (SE)—Recientemente se ha cumplido el 50 aniversario de la muerte del sabio catalán Narciso Monturiol, inventor del «Ictíneo», que fué el primer aparato que tendía a solucionar el problema de la navegación submarina. Era natural de Figueras y dedicó toda su vida a estudiar la navegación submarina, hasta que contruyó el «Ictíneo», invención suya, de que se dió la primera prueba el 29 de septiembre de 1870. El submarino flotó y se sumergió, como era de esperar, con alguna dificultad.

Pasó algún tiempo sin que nadie se ocupara más de este adelanto de la ciencia, hasta que el general O-Donnell, después de verificarse una nueva prueba, abrazó emocionado al inventor y le ofreció hablar con el rey para que el invento tuviera una protección oficial. Pero todo fueron palabras que se las llevó el viento. Monturiol fué a Madrid a continuar sus gestiones en favor del submarino, pero sufrió la odisea de todos los inventores en su propia patria. En Madrid se combatió encarnizadamente esta invención, a pesar del apoyo de todos los hombres de ciencia.

La prensa barcelonesa se ocupó mucho del asunto y procuró ayudar la labor de Monturiol en el momento en que era cuestión de vida o muerte para él.

Después construyó un nuevo modelo, más perfeccionado, pero encontró la misma acogida. Volvió a Barcelona, y con 20.000 duros que se habían recaudado en la ciudad pudo realizar su nueva obra.

El 11 de septiembre el segundo «Ictíneo» estuvo terminado, pero el Gobierno ordenó la suspensión de las pruebas. Monturiol acarició entonces la idea de aplicar al submarino un motor inanimado, y con nuevos fondos lo consiguió. Le ayudaron para ello incluso el gremio de panaderos de San Andrés de Palomar, que le facilitó los fondos necesarios.

Después de muchas historias, y por falta de recursos, el 21 de febrero, y a petición de la Sociedad de Navegación e Industria, fué embargado el «Ictíneo» y se vendió como hierro viejo; la máquina a vapor del submarino estuvo funcionando durante muchos años en un molino arrocero de la Sagrera.

Monturiol, vencido, se acogió a su casa, donde le persiguió también la envidia y la calumnia, hasta que a las once de la mañana del 6 de septiembre de 1885, rodeado de su esposa e hijos, expiró.

Barcelona, cumpliendo con un deber inexcusable, enaltece la Memoria del precursor de la navegación submarina y realiza algunos actos en recuerdo de aquel gran hombre.

Monturiol está enterrado en el cementerio antiguo, en cuyo nicho se lee la siguiente inscripción: «Aquí yace Narciso Monturiol, inventor del «Ictineo», primer barco submarino que navegó por el fondo del mar en aguas de Barcelona y Alicante en 1859, 1860, 1871 y 1872». Este es todo el epitafio a este gran inventor.

Su ciudad natal, que es Figueras, honró su memoria erigiendo un monumento en aquella ciudad.

Isaac Peral reconoció el valor de aquel invento y dirigió una carta al presidente del Club de Regatas de Barcelona haciendo resaltar los méritos de Monturiol.

## Niños desnutridos

Los niños desnutridos raquíticos, enfermizos están expuestos a contraer enfermedades con la mayor facilidad. Si Ud. desea ver gordo a su hijo, fuerte, robusto, con huesos de acero dele NOVOCALCIOL el producto moderno a base de vitaminas A, B y D-calcio-yodo-arsénico. En pocos días verá como el apetito aumenta, recupera las fuerzas y energías, está más alegre no le dán los catarros frecuentes. Novocalciol es el calcio que recetan los médicos porque contiene aceite de bacalao en forma de vitaminas y calcio. Es lo mejor en los casos de raquitismo, desnutrición, delgadez, falta de apetito, escrófulas linfatismo, ganglios inflamados, falta de calcio etc. En farmacias sino enviando 1.20 a Laboratorio Cuajani Jordán, San Julio 49 bajos, Santos Suárez, Habana.

## Las víctimas del pasado régimen no están abandonadas

Por este medio queremos hacer llegar a conocimiento de aquellas familias que resultaron víctimas del Machadato, que nuevamente se halla funcionando con actividad la Comisión de Pensiones de la Revolución, reorganizada por Decreto-Ley de fecha 13 de agosto último, radicando sus oficinas en el Capitolio Nacional, a donde pueden dirigirse los interesados, personalmente, o por escrito.

También hacemos un cordial llamamiento a las víctimas del Machadato, tanto en la capital como del interior de la República, para que se unan a la Asociación Nacional de las Víctimas del Machadato, que acaba de organizarse, derivada de la Comisión Gestora Nacional, que durante dos meses ha realizado activa labor en defensa del derecho de todos, y cuyas oficinas radican en Antón Recio 37, Habana, a donde pueden dirigirse personalmente o por escrito adhiriéndose a la misma, o interesando algún servicio en relación con su derecho, cuanto se efectuará enteramente gratuito.

Habana, septiembre 23 de 1934.

**Comisión Gestora Nacional.**

## Exploraciones en Sierra España en busca de fosfatos

Inaugurados dos servicios nuevos en el Sanatorio de Monte Naranco, en Asturias

MURCIA, septiembre 23. (SE.) El Gobierno español ha concedido un concedido un crédito de 750.000 pesetas para realizar obras de investigación de fosfatos en Sierra España. Con cargo a la Junta contra el Paro se destinarán 290 mil pesetas para resolver el paro en esta provincia. Parte de esta suma se destinará principalmente, a la reparación de carreteras.

**Inagurado un Sanatorio del Centro Asturiano de la Habana en Monte Navarro.**

OVIEDO, septiembre 23. (SE.)—Se han inaugurado oficialmente los servicios de cirugía y medicina en el santorio antituberculoso del Centro Asturiano de la Habana, sito en Naranco. Asistió el subsecretario de Sanidad señor Bermejillo; el director general doctor Melquiades Alvarez, diputados, gobernador general y otras personalidades. Se izaron las banderas social cubana y la española, entonándose el himno de ambas naciones. Pronunciaron discursos el presidente del Centro Asturiano de la Habana, don Luis Rodríguez; el doctor Bermejillo, el presidente general de los Centros d la Habana, don Juan Bances. Después los asistentes fueron obsequiados con un lunch en la terraza del sanatorio.

**FUMABAN CIGARROS DE MARIGUANA**

Martín Marrero Martín, vecino de Monte 2 y Marrín Sánchez, sin domicilio, fueron acusados por la policía de haberlos sorprendido fumando cigarros de mariguana en el Malecón frente a la calle de Manrique, ocupando cuatro cigarros que los acusados arrojaron a los arrecifes.

## ALBA, CUENTA CON EL AUXILIO DE LA LLIGA, EN SU LABOR DE ENCAUZAR LA NACION HISPANA

Confiesa, sin embargo, que en el caso de que el programa de Gobierno o los Ministros no agraden al Presidente, no sabe lo que hará. Los amigos de Abilio Calderón a su lado

MADRID, septiembre 23. (AP.)—El Presidente de las Cortes, don Santiago Alba, a quien el Presidente de la República, ha dado el encargo de constituir nuevo Gabinete, declaró hoy a los representantes de la Prensa que ya tiene formado el Gobierno.

«Hemos acordado el programa y otros detalles y todo depende ahora de que el Presidente de la República, acepte la lista de los nuevos ministros.

«El futuro Gobierno se basará en la cooperación de la Liga regionalista y de los independientes de Abilio Calderón.

«Confío en que no tropezaré con dificultades para rematar la obra de formar Gabinete. Si el programa de Gobierno o la lista de los ministros no fuera del agrado del Presidente, entonces el problema sería muy difícil».

## POMBO Y MARIA ELENA RIVERO FORMALIZARON SU NOVIAZGO AL LLEGAR EL AVIADOR A MEXICO

«Hablen del vuelo y del aviador», dijo a «La Prensa»; lo de los amoríos es un asunto puramente personal. En Nueva York se le hizo ayer una cariñosa recepción

NUEVA YORK, septiembre 23. (A. P).—La señorita María Elena V. de Rivero, la joven de linaje español nacida en México, que fué quien indujo a Juan Ignacio Pombo, indirectamente a realizar el vuelo de Santander a la capital mexicana, no fué novia de la niñez de Pombo, según enunció esta noche a su llegada a esta capital, a «The Associated Press».

En verdad, según dijo, vió a Pombo en el mes de septiembre de 1934 Un periodista que le preguntó respecto a si se casaría con Pombo, obtuvo de ella la respuesta:

—¿Quién puede asegurarlo?

La señorita Rivero, vestida de negro, manifestó que el vuelo de Pombo, tuvo otras finalidades que no eran las meramente románticas, puesto que se le había dado la misión de llevar los testimonios de gratitud del Gobierno español al de México, por la labor de ayudar en el rescate de los avidaores Barberán y Collar, que se perdieron en la ruta de La Habana a México.

La señorita Rivero y su madre, la señora Concepción Corral viuda de Rivero, llegaron en el «Cristóbal Colón». Acompañábalas Manuel Noriega, a quien presentaron como intérprete. Más, al cabo de un buen rato de estar charlando en inglés por medio de Noriega, la señorita Rivero rompió a conversar en inglés, sorprendiendo a los circunstantes con su buen acento y la propiedad de las formas empleadas.

Y confiesa, al fin, que es novia de Pombo.

NUEVA YORK, septiembre 23. (A. P).—A pesar de todo cuanto se ha dicho acerca de que «no eran más que amigos», se ha sabido esta noche que la señorita María Elena V. de Rivero y su Romeo aéreo Juan Ignacio Pombo, están ligados por los lazos del amor.

«La Prensa» periódico de habla española, pone en boca de la señorita de Rivero, a su llegada a esta ciudad las siguientes palabras:

«Es verdad que estamos comprometidos, pero ruego a la prensa que dé publicidad al vuelo de Pombo y no conceda importancia a nuestro compromiso, que es un asunto puramente personal».

La señorita Rivero manifestó a «La Prensa», que las relaciones se formalizaron a la terminación del vuelo de Pombo y no antes.

La novia de Pombo embarcará para España, el miércoles, pero no dijo si el aviador, que está actualmente en México, la seguirá.

## Cerca del santuario de la Virgen del Coll encontró la policía un arsenal de armas y de explosivos

Los agentes tuvieron que derribar algunos tabiques y los cielos-rasos de varias habitaciones para llegar al escondrijo de las armas. Algunos complicados se evadieron

BARCELONA, septiembre 23. SE.—Los agentes de policía que trabajan a las órdenes del jefe del rondín para la persecución de atracadores han realizado el hallazgo de buen número de armas y municiones en una casa de la calle de Nuestra Señora de Coll, lindante con el santuario.

El descubrimiento se hizo a raíz de las últimas detenciones llevadas a cabo en Alcañiz y Amposta, así como de los dos que se detuvieron últimamente procedentes de Zaragoza, a los que se ocuparon sellos de cotización y cartas de elementos extremistas para sus compañeros de Barcelona.

Con este motivo se supo que elementos de la Fal habían comprado, después de los sucesos de octubre, una cantidad de armas, municiones y explosivos a los elementos que habían tomado parte en aquellos sucesos.

Con todos estos antecedentes se vino en conocimiento de que un chofer, llamado Pedro Avella, con una camioneta de la casa comercial donde presta sus servicios, había hecho varios viajes a una casa de la calle de Nuestra Señora de Coll.

Dicha casa estaba habitada por Juan Pascual Pascual y su esposa, y se supo también que dicha caa era muy visitada.

También se averiguó que en la misma vivía, como realquilado o huésped, un individuo llamado Juan Rochera Estellés.

La Policía se presentó en dicha casa y realizó un registro, que fué presenciado por el Rochera, a quien se detuvo en el acto, y por la esposa de Pascual, que también se encontraba en la casa.

El primer registro, no obstante ser muy minucioso, no dió resultado positivo alguno, en vista de lo cual se llevó a cabo un registro más a fondo, llegando incluso a derribar tabiques y a levantar el cielorraso de algunas habitaciones, lo que permitió el descubrimiento de un arsenal de armas y municiones.

Lo encontrado, que fué trasladado a la Jefatura de Policía, ha sido:

Treinta bombas, quince de ellas cargadas, y todas en forma de piña; quince paquetes de dinamita, de dos kilos y medio; tres pistolas, un revólver, una caja de detonadores, trozos de mecha, seis cargadores de pistola, seis rollos completos de mecha, una caja de municiones de rifle, un fusil mauser de los utilizados por la Guardia civil, dos rifles, 16 frascos conteniendo, al parecer, líquido inflamable, siete frascos llenos de una materia terrosa, de la que se emplea para la fabricación de bombas; siete cajas de balines de los usados como metralla para bombas, gran cantidad de pólvora y dinamita e infinidad de cartuchos sueltos.

La Policía se personó inmediatamente en la fábrica de la calle Puig Martí, donde Pascual presta sus servicios como sereno, para proceder a su detención, pero, sin duda, le habían avisado y consiguió darse a la fuga.

También se buscó inmediatamente al chofer Pedro Avella, el cual no se presentó a trabajar esta mañana en la casa donde presta sus servicios.

La Policía sigue sus investigaciones, y ha recibido declaración al detenido Rochera, así como a la esposa del dueño de la casa.

## Horriblemente decapitado un joven en las carcenías del Llano de Brujas, Murcia

MURCIA, septiembre 23. (SE.) En un huerto de limoneros, enclavado en plena corazón de la huerta, a la distancia de un kilómetro del poblado del Llano de Brujas, un labrador encontró al pié de un limonero el cadáver de un muchacho huérfano, en posición decúbito supino y con la cabeza separada del tronco. La cabeza fué encontrada a alguna distancia del cuerpo y en medio de un charco de sangre. Se trata del joven Antonio Cambudio Madrid, hijo de un honrado huertano del Llano. Antonio había salido de su casa a las ocho de la mañana a recoger hierbas para ra los conejos. A las diez había estado en compañía de una hermana llamada Josefa en la casa de unos vecinos. La hermana regresó a su domicilio y Antonio había proseguido recogiendo hierbas. A partir de esa hora no se supo más de él. A mediodía, los padres, intranquilos por la tardanza del muchacho, comenzaron a buscarle, pasando aviso a la Guardia Civil, que comenzó sus pesquisas.

En el poblado ha producido gran indignación el crimen.

La cabeza del muchacho aparecía seccionada con una hoz.

El juzgado de guardia que interviene en este asunto, practica las diligencias pertinentes.

VIDA ESPAÑOLA

## LA RIQUEZA MAXIMA

Por X. X.

ESCUCHAD los clamores de la prensa:

—Ah, cómo! No puede ser, cómo va a hararse eso con Asturias? Las fuerzas vivas de Asturias no pueden consentir que se haga eso!

Y para conseguir que no se haga va está en la cuenca minera el director de minas general, y se va a celebrar mañana mismo una asamblea en Oviedo, con el carácter de «magna», a la que asistirán las fuerzas vivas.

Pero y entonces, qué ocurre? A qué viene ese alboroto? A qué causa obedece ese clamor?

Ocurre que el carbón no tiene venta, y que de los negocios y los tratos que se preparan ahora, resulta como seguro que en un próximo mañana, va a tener mucha menos todavía.

Ocurre, pues, lo de siempre.

Y el clamor de la prensa añade aún:

—Esto es desesperante, ya lo veis! Esto es la ruina de Asturias!

El qué es la ruina de Asturias? El que el carbón no se venda o el que en Asturias se le explote tanto?

Se le explota en Asturias, en efecto, para multitud de cosas. Para venderlo a precios excesivos y para enriquecer a los patronos; para sacar unos votos y para inmovilizar las demás energías provinciales; para atacar al Gobierno, que no se ocupa de nada, y para levantar a la región en asambleas frecuentes...

La de mañana, sin duda, no tendrá otra misión que repetir el grito de los periódicos:

—Advertid que esto es la ruina!

Y no, la ruina no es eso, por muchas fuerzas vivas que lo adviertan.

La ruina, por el contrario, es la noticia de ayer, dada sin comentarios ni arreguives por estos mismos periódicos que hoy quieren empujar a toda costa a las susodichas fuerzas hacia una protesta máxima:

—Fué detenido en Langreo un comité de mineros que estaba organizando para en breve un nuevo intento de revolución.

—Las bombas de dinamita que encontramos hace poco en una de las minas lasgreanas—nos contaba un legionario—, eran bombas preparadas para un nuevo movimiento y casi acabaditas de cargar.

Y ésta sí que es ruina grande, y ruina de los espíritus, y ruina de la provincia, y ruina de la nación...! El señor gobernador ha comentado la noticia así:

—Todavía quedan malvados a quienes no parece suficiente lo que sucedió en Octubre y quieren llevar a Asturias a una nueva catástrofe total.

Para ello tienen las minas, y para ello disponen en las minas de unos treinta mil sujetos, ejército permanente, y enemigo, y rencoroso, que está dispuesto a lanzarse sin corrección posible de experiencia, a la destrucción completa de la riqueza, y la vida, y el espíritu de Asturias.

Esta sí que es ruina grande! Las fuerzas vivas de Asturias, lo que debieran pedir en esta su asamblea de mañana, no era que le salvaran el carbón, era que la salvaran de este ejército.

Porque esto es ruina y lo demás negocios.—X. X.

## RAMIREZ SALA MURIO A CONSECUENCIA DE LA FRACTURA DEL CRANEO

Recibió ayer el Secretario de Sanidad, doctor Ituarte, un despacho telegráfico del Director del Hospital Civil de la ciudad de Camagüey, informándole que en aquel centro benéfico había fallecido a consecuencia de la fractura del cráneo, en un accidente automovilista ocurrido en la carretera Central, el señor Adalberto Ramírez Sala, Director de la Renta de Lotería.

## Habrá el día 26 una asamblea de transportadores

La comisión encargada de todo lo que afecta a la Exposición Flotante quedó designada ayer

La Dirección de Comercio ha dirigido unas circulares a los representantes o gerentes de las Empresas dedicadas al transporte de carga por carreteras convocándolos para una reunión que tendrá lugar el próximo día 26 de los corrientes en el local de dicha Dirección de Comercio. Esta reunión, en la que se tratarán importantes asuntos, se verificará a las 3 de la tarde de dicho día. Este llamamiento se hace extensivo a las mencionadas empresas que se radican en el Interior de la República a fin de que estas le otorguen su representación a alguna persona de esta ciudad para que tomen parte en la expresada reunión.

—Por Rsolución firmada ayer por el doctor Beruff Mendieta, Secretario de Comercio, se ha designado la Comisión Organizadora de la Exposición Flotante, la que estará integrada por los señores doctor Nicolás Pérez Stable, en representación de la Secretaría de Estado, por el Comandante José Castells y Llanes, Comandante del Transporte «Columbia», doctor Alfredo O. Ceberio, quien por sus necesidades, representará debidamente en la Comisión los aludidos intereses; y el doctor Antonio Valdés Rodríguez, Jefe del Negociado de Mercados Extranjeros y tratados Comerciales de la Secrtaría, en representación de la misma, ya que hasta el presente el mismo ha sido quien ha llevado adelante las labores iniciales de la Organización de la Exposición. Esta Comisión en un plazo de diez días, resolverá el plan de desarrollar en esta Empresa, itinerario que seguirá actos de propaganda previos al arribo el barco, y países que se visitarán, del barco a cada puerto, desenvolvimiento de la Exposición en cada país que se visite y en general, todo aquello que contribuya al mayor auge de la exposición. De lo que resuelva la Comisión, se dará traslado al Secretario, para que éste apruebe lo resuelto por la misma o modifique lo acordado en la forma que estime pertinente.

Como el plazo es breve la Secretaría está interesada en saber a la mayor brevedad lo que piensan las clags interesadas en esta empresa para darle traslado a la Comisión, a fin de que al resolver ésta pueda tener en consideración la opinión de esa clase.

—En vista de lo comunicado por el Jefe de la Administración Municipal del Ayuntamiento de Madruga a la Secretaría de Comrcio, de que los panaderos de aquella localidad se habían confabulado para alterar el precio de la libra de pan que expenden al público, la Inspección Generol de la Secretaría de Comercio, cumpliendo lo dispuesto por el doctor Antonio Beruff Mendieta, Secretario del Ramo, ha comisionado a varios Inspectores para que comprueben esa alteración en un producto de primera necesidad, como lo es el pan.

Fancy Club
CRAVATS OF DISTINCTION
Anuncia la moda en corbatas para la temporada de invierno.

¡¡¡ Bismágen !!!
La ciencia lo distingue. El mundo lo elogia, porque cura las enfermedades del
ESTOMAGO, higado VESICULA
úlcera gástrica y duodenal, COLITIS o intestinos
aún en casos que parecían incurables.
Compruébelo en Ud.: ensaye con un frasco del prodigioso patente moderno "Bismágen" y
bendecirá la hora en que decidió tomarlo.

Dolores de Estómago y Reumáticos
No hay nada más molesto, que agrie el carácter, como son esos dolores de estómago, después de las comidas
Y los dolores reumáticos que imposibilitan el caminar y trabajar.
En las primeras cucharadas de «Magnesúrico» se siente alivio y luego la cura completa.
Una prueba de esto es la carta que acabamos de recibir de la distinguida señorita Emilia García, vecina de Maceo 112, Matanzas, para conocimiento de todos los enfermos:
«Aprovecho esta oportunidad para decirle que he usado con éxito «Magnesúrico» en un fuerte exceso de ácido úrico, con lo que he conseguido extirparme esa enfermedad.»
Hoy en día muchos médicos al probarlo, con sus clientes, lo recetan, y hasta lo toman al ver sus resultados asombrosos.

E.C.D. 2016

# DIVIDIDAS LAS OPINIONES PARA EL BOUT ENTRE LOUIS Y BAER

## GENE TUNNEY, TOMMY LOUGHRAN Y BARNEY ROSS PREDICEN LA VICTORIA DE JOE LOUIS ESTA NOCHE

SPORTS — DIARIO DE LA MARINA — SPORTS

PAGINA CATORCE — LA HABANA, MARTES, 24 DE SEPTIEMBRE DE 1935 — AÑO CIII

### ¿DETENDRA BAER A JOE LOUIS?

Por TEDDY SANCHEZ

Hace cinco años Max Baer era un enigma, más desconcertante que una nevada en verano. Hoy día la afición cree conocerlo mejor, pero todavía en ocasiones suele demostrarse más desconcertante que nunca. Ha tomado la vida como un enorme campo de inversiones, donde no ha hecho más que manejar automóviles veloces, lucir trajes extravagantes, salir con una muchacha distinta cada día y proclamar a voz en cuello que puede pegarle a cualquiera.

**APRENDIZ DE CARNICERO**

Max comenzó la vida como un muchacho de carnicería, en la tienda de su padre, en Livermore, California. En ese prosaico escenario, entre rebanadas de jamón y de pierna de ternera, se dió cuenta de que su figura era un atractivo para el bello sexo, y no desperdició la ocasión de hacer conquistas.

Cierto día de asueto, cuanto caminaba con su novia del momento, al salir de un cine, sucedió un incidente que le abrió los ojos hacia su futura carrera. Cuatro caballeros charlaban en una esquina. Al pasar Max con la muchacha, entreteniéndola con una romántica conversación de chuletas y chorizos, uno de ellos hizo una observación poco lisonjera para la dama, que pasó inadvertida para Baer, pero que ella alcanzó a escuchar.

**EL PRIMER K. O.**

«¿Vas a dejar que ese sinvergüenza me critique así?».

Max no perdió tiempo en averiguar de qué se trataba, sino que se volvió y largó un derechazo que cogió al caballero en plena quijada, y éste respondió al golpe dando de espaldas contra el empedrado.

Este primer knock-out puso a pensar al chico de carnicería, y desde entonces comenzó a usar su «punch» contra cualquiera que quisiera probarlo. Pero pronto se dió cuenta de que las riñas callejeras no dejaban ningún dinero, aunque sí le ayudaban algo en sus andanzas con el bello sexo. Habiendo perdido también todo su amor al arte de la carnicería, resolvió retirarse a Oakland, donde consiguió empleo en una planta eléctrica arreglando dínamos. Apenas llegado ahí, anunció que por $2 se comprometería a pegarle a cualquiera.

**LORRIMER SE INTERESA**

J. Hamilton Lorrimer, un rico sportsman, hijo del dueño de la planta, se interesó por la locura del nuevo empleado y se acercó a Max a preguntarle:

«¿Y usted por qué cree que sabe pelear?».

Max titubeó un rato. «Tal vez—contestó—porque mi padre fué amigo de Tom Sharkey».

«Muy bien, —respondió Lorrimer.—Vamos a probarlo. Voy a darle a usted oportunidad de boxear para que nos divertamos todos aquí un rato».

Y todos efectivamente se divirtieron, menos la pobre víctima que fué un indio llamado Chief Cariboo, a quien Baer dejó frío en dos rounds después de haber abanicado el aire cien veces con derechazos descabellados. La pelea le produjo 25 dólares que gastó inmediatamente con la frase que acuñó en ese momento: «Ahora me toca a mí convidar» y que todavía usa.

**BAER NO QUIERE APRENDER**

Comenzó desde entonces con Lorrimer: eran las únicas personas que creían en el nuevo boxeador. En acción era tan desgarbado como un tanque de ejército con una sola rueda. Lorrimer contrató a un boxeador Bob McAllister, para enseñarle el arte a su pupilo, pero Max se resistió a aprender. No comprendía otras palabras que «pegarles y noquearlos» y cuando el maestro le enseñaba las reglas de defensa respondía: «No me crean tan amujerado que piense retirarme como usted me indica. Para algo me dió Dios este par de puños!!»

De sus 27 primeros oponentes aplastó a 24 y habiendo ganado $51.000 compró una casa de $35.000 para sus padres, dos automóviles y 50 trajes, además de lo cual contrató los servicios de un secretario. Nadie puede acusar a Max de ser avaro. Siempre ha gastado más de lo que recibe.

**CUANDO MATO DE VERAS A CAMPBELL**

El mundo para Max era entonces de color de rosa. Pero un boxeador, Frankie Campbell, casi cambia su carrera por completo. En un match, Baer resbaló y Frankie creyendo que lo había derribado, se dispuso a retirarse a una esquina neutra. El orgulloso Max no cabía en sí de ira al ver lo sucedido, y al alanzándose contra el indefenso Campbell, puso todas sus energías tras un salvaje derechazo que aterrizó con un fatídico sonido hueco en la quijada de Frankie. Campbell no fué noqueado con ese golpe, pero el muerto por él. Peleó dos rounds más y al fin se desplomó inconsciente a la lona. Expiró seis horas más tarde en un hospital. El puñetazo le había zafado el cerebro del cráneo, literalmente.

Baer quedó consternado con lo sucedido. Juró nunca más volver a boxear, pero las dificultades pecuniarias lo hicieron tomar los guantes de nuevo. Era la única manera conocida por él para levantar el dinero necesario para cubrir las numerosas deudas contraídas.

**Y CASI MATA A STRIBLE**

Lorrimer entonces consultó a Ancil Hoffman, el manager que hasta ahora siempre le ha prodigado a Maxie los cuidados de un padre. Con él vino a Nueva York a donde se batió con Ernie Schaaf. Baer había prometido una y mil veces dejar tendido a su contrario, pero lejos de hacerlo quedó en ridículo, pues Ernie tenía la mala costumbre de proteger demasiado bien la quijada y se llevó la decisión aventajando al californiano en experiencia. «La próxima vez lo noqueo»—dijo Max— y lo hizo. Faltaban tres minutos para el gong final, cuando la derecha de Baer encontró esa quijada tan esquiva. Ernie volvió en sí 20 minutos después, pero ya estaba en el camino del sepulcro. Pocos meses más tarde encontraba la muerte en una pelea con Carnera.

**DERROTADO POR UZCUDUN**

Tommy Loughran volvió nudos a Max durante diez rounds, hasta que al fin el californiano perdió todo el entusiasmo y terminó la pelea con una sonrisa de idiota.

Paulino Uzcudun le ganó una decisión a 20 rounds, con la simple táctica de boxear y no dejarse tocar con las derechas salvajes del «noqueador de Livermore». El mismo Baer admite que los boxeadores que «boxean» lo desconciertan.

A Carnera lo derrotó tan decisivamente porque el italiano es el más fácil blanco que existe en el ring hoy día. Pero con Jimmy Braddock, Max se vió perdido ante el constante jab izquierdo del futuro campeón y la bien planeada defensa de éste.

**LAS MUJERES DE BAER**

Max siempre gusta tener a alguna admiradora en su esquina. En Reno, en su malogrado match con Paulino tuvo a Dorothy Dunbar. Perdió la pelea, pero conquistó a la dama. Tres días más tarde se casaba con ella, sólo para perderla algún tiempo después en una decisión unilaetal en las cortes de divorcio.

Su inspiración para la pelea con Schmeling la encontró en June Knight actriz de la pantalla, y los rumores de su próximo matrimonio con la estrella contribuyeron a dar cierto colorido de romanticismo al encuentro, que resultó en una gran propaganda. Mas tarde Miss Knight declaró que había sido todo una broma práctica concertada entre el boxeador y ella, pero Max que lo había tomado todo en serio, quedó descorazonado.

Se anunció luego el compromiso de Baer con Mary Kirk Brown, muchacha de sociedad, que se retrató con él por todas partes y estuvo en la esquina de Max en varias peleas, pero finalmente Baer contrajo matrimonio de la noche a la mañana con Mary Ellen Sullivan, empleada del hotel de que es dueña Mary Kirk. Nadie sabía de sus amores con la bella irlandesa. Ella no va nunca a presenciar sus peleas ni se ve con él en los cabarets. Ya ha durado casi tres meses este enlace y no hay razón para suponer que se rompa como los otros, a menos que suceda algo imprevisto.

**MIKE JACOBS, NUEVO TED RICHARD**

El Madison Square Garden había tenido durante tan largo tiempo un monopolio casi absoluto sobre los grandes matches de boxeo de los Estados Unidos, que su nombre ya había venido a ser sinónimo del deporte por todo el mundo. Pero apenas este año ha entrado en competencia abierta con el Garen un nuevo empresario, tal vez digno sucesor de Ted Rickard, el mago de la publicidad que sabía «crear» historias que ganaran primera plana en los diarios. Es Mike Jacobs, que trabajó largos años con Rickard y fué su mano derecha en la promoción del match Dempsey-Carpentier. Jacobs se interesó primero en el pugilismo indirectamente, dedicándose a la venta de boletos para las grandes funciones, pero después pasó a tomar parte activa como empresario, hasta que a principios del presente año formó el Twentieth Century Sporting Club. La nueva organización avanzó a grandes saltos, y en lo que lleva de establecida ya está dejando atrás al Garden, a juzgar por la importancia de los boxeos que ha patrocinado. La carta más importante que tiene en su poder Jacobs, y el secreto de su éxito, está en el sensacional negro Joe Louis, que boxea esta noche con Max Baer. Ancil Hoffman y John Roxborough son los managers de Baer y Louis respectivamente. La pelea producirá alrededor de 800 mil pesos de entradas de taquilla y ha sido denominada «la contienda el millón de dólares».

# SE ESPERA QUE ASISTAN ESTA NOCHE MAS DE CIEN MIL PERSONAS AL COMBATE ENTRE MAX BAER Y JOE LOUIS QUE SERA REPORTADO POR CUATRO MIL CRONISTAS

**MIKE JACOBS ESTA SEGURO DE ACOMODAR A 100,000 FANATICOS Y DICE QUE SI TUVIERA 50,000 ASIENTOS MAS LOS VENDERIA TOTALMENTE. 22 TRENES ESPECIALES LLEVAN EXCURSIONES DE TODO EL PAIS. 120 HILOS DIRECTOS**

### *Como se cotizan por Broadway Baer y Louis*

NEW YORK, septiembre 24. AP.—Brooklyn ha llevado una simpática mutua de apuestas sobre la pelea de hoy entre Louis y Baer, proporcionando una serie de interesantes detalles que puedan entrar en acción cuando se reúnan los amigos de buscar, horas antes del bout, el ganador de la batalla.

Los principales logros conceder un 20 a 1 a que Louis no se llevará la decisión, y un 30 a 1 a que el match llega al límite. Lo cual indica, claramente, que los sabios sostienen la opinión de que el bout del martes finalizará por knock out.

En estas apuestas mutuas, la menor cantidad que se permite en cada apuesta es de cinco pesos, llevándose la casa el cinco por ciento de comisión. El gobierno tiene su parte en la justa, como impuesto, y los que apuestan aparecen perfectamente protegidos. Hasta ahora se han conocido más de 500 apuestas en estas mutuas, y se cree que para el día de la pelea se manipularán unos 200 mil pesos.

Las cotizaciones son a base del número de rounds en que finalizará el bout, y están hechas como siguen:

| Round. | Logro. |
|---|---|
| 1o. | 30 a 1 |
| 2o. | 18—1 |
| 3o. | 11—1 |
| 4o. | 7—1 |
| 5o. | 7—1 |
| 6o. | 12—1 |
| 7o. | 11—1 |
| 8o. | 10—1 |
| 9o. | 20—1 |
| 1o. | 30—1 |
| 11o. | 25—1 |
| 12o. | 40—1 |
| 13o. | 40—1 |
| 14o. | 30—1 |
| 15o. | 125—1 |

A que Louis gana por decisión 20 a 1.

A que Baer por decisión 30 a 1.

A que el match termina tablas 125 a 1.

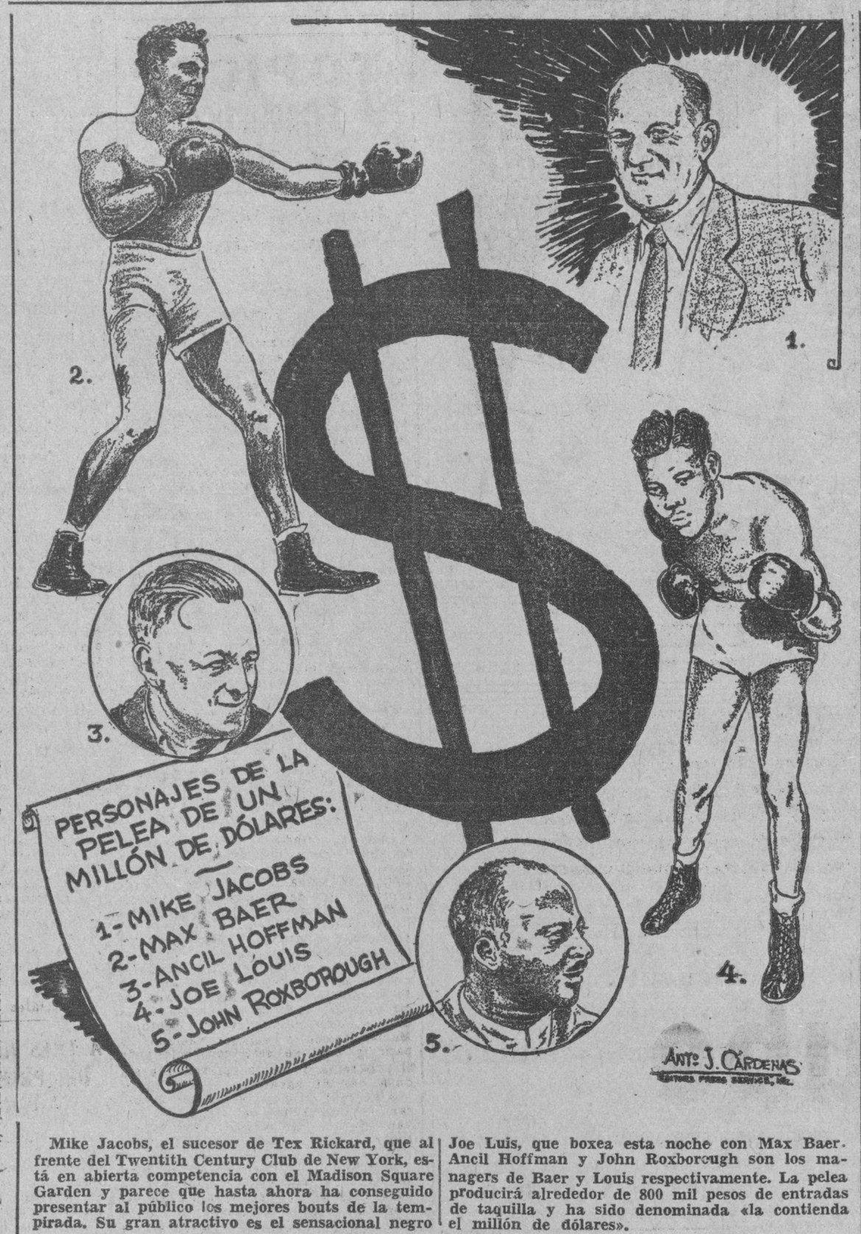


Mike Jacobs, el sucesor de Tex Rickard, que al frente del Twentith Century Club de New York, está en abierta competencia con el Madison Square Garden y parece que hasta ahora ha conseguido presentar al público los mejores bouts de la temprada. Su gran atractivo es el sensacional negro Joe Luis, que boxea esta noche con Max Baer. Ancil Hoffman y John Roxborough son los managers de Baer y Louis respectivamente. La pelea producirá alrededor de 800 mil pesos de entradas de taquilla y ha sido denominada «la contienda el millón de dólares».

### *Sharkey, seguro del éxito de Max Baer*

New York, septiembre 24. Jack Sharkey, ex campeón mundial de los pesos completos, que ganó 2.000 pesos en la pelea de Braddock y Baer al apostarles al aspirante y nuevo campeón hoy, acaba de decir que «Max Baer es su favorito para ganar el encuentro del martes en el que tendrá por contrario a Louis. «Baer tiene más experiencia y pega tanto como Louis», dice Sharkey. «La única incógnita son las manos de Max, y si están realmente en condiciones, como dicen, debe ganar por ko. antes del séptimo».

Faltando pocas horas para el gran bout del martes, la calle de Broadway cerca de la 49, donde están situadas las oficinas de Mike Jacobs, promotor del espectáculo, parece un hormiguero y todo el mundo trata de concertar apuestas sobre el posible resultado del bout.

Los revendedores, además, están haciendo un negocio bárbaro y los asientos de siete y diez pesos se están vendiendo a sesenta. Alejandro Pompez, líder de los New York Cubans, tiene puesta una oficina de tickets en el Dyckman Oval y la venta de los mismos, con su exorbitante ganancia, le está permitiendo reponerse un poco de las pérdidas que ha tenido este año con el base ball.

### VA A LA PRUEBA MAS DIFICIL

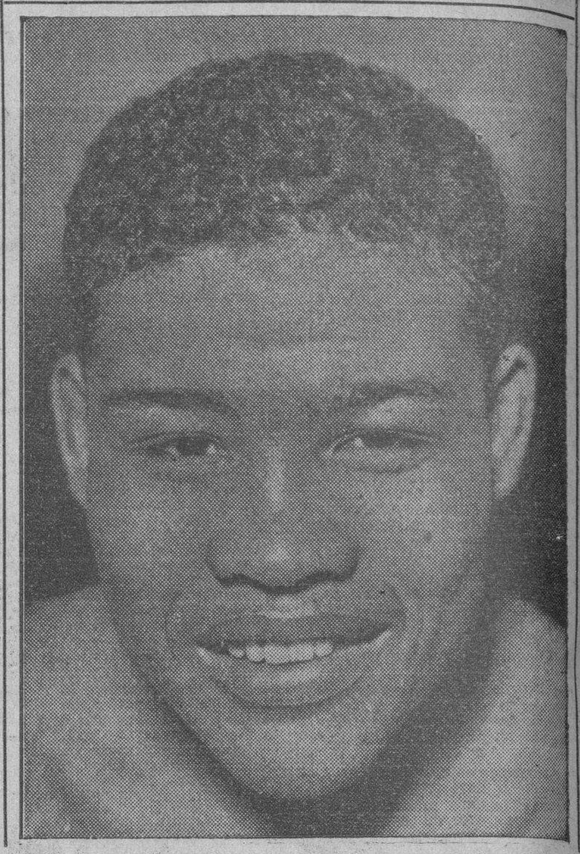

(For Teddy Sánchez)

Una tromba de publicidad que no ha tenido igual en la historia del boxeo, ha venido a depositar la figura amenazadora de Joe Louis, el mecánico de 23 años, de Detroit, a través de la puerta del campeón blanco de todos los pesos, James J Braddock

Louis fintea, se desliza, se quiebra y pega en una forma que recuerda a Sam Langford, a Peter Jackson y Joe Gans. Es el mejor peleador que hasta ahora ha producido la raza negra desde Jack Johnson y es un golpeador terrible con ambas manos, mientras que la única arma rematadora de Johnson era su derecha, metida en la quijada enemiga en un clinch.

Tanto Jack Dempsey como Gene Tunny insisten en que Joe Louis es un competidor número uno del campeonato mundial. «Cuanto me alegre de no ser yo el que está recibiendo esa paliza», dijo Dempsey cuando vió caer la mole de Carnera bajo los golpes de Louis. El más insignificante descuido es fatal con Louis y no hay boxeador que no cometa algún pequeño error.

**CUANDO DISPUTARA EL CAMPEONATO**

Si sigue su carrera luminosa Joe Louis, estará peleando por el campeonato mundial en el verano de 1936. El Madison Square Garden controla a Braddock pero es un promotor rival, Mike Jacobs, quien tiene en sus manos a Louis. «De todos modos, dijo hace poco Braddock, yo daré su chance a Louis Me dicen que la taquilla puede dar un millón de dólares. Por esa plata yo peleo con cualquiera».

El secreto del éxito de Louis está en sus hombros macizos sus músculos flexibles, sus piernas fuertes y su cuerpo bien ajustado por todas partes Sus puños son grandes y huesudos y puede disparar con ellos desde cualquiera posición en que se encuentre. Es un boxeador magnífico, y por encima de todo es un finteador único La finta era un arte olvidado. Louis lo ha resucitado y fintea con manos, brazos cuerpo, cabeza hombros y caderas.

**SU FEROCIDAD**

Una vez que se cala los guantes Louis es un hombre sin misericordia Alquila los mejores sparring partners que se encuentran, todos de color, y luego los hace pedazos sin compasión. Cuando se entrena tiene la misma expresión de ferocidad que tenía Dempsey. Cuando se habla con él, en cambio, parece que se está quedando dormido. Contesta a las preguntas con cierta cortesía pero no avanza información alguna. En los meses que Mike Jacobs ha estado en negocios con Louis solo una vez lo oyó reirse. Fué cuando le dijeron que la pelea con Carnera, le había dado 44.600 pesos. «Es buena plata para seis rounds» fué su comentario.

**AMBICION UNICA**

Louis no tiene otra ambición que ganar el campeonato mundial. No tiene vicio alguno. Es fiemático. Ya ha construido para su madre una casa de 25 mil pesos y le ha comprado un automóvil de tres mil pesos. El resto de sus entradas las ha invertido en buenos bonos de renta. Jamás fuma ni bebe. No se le ha visto nunca con muchachas y no le interesan. No hay negro boxeador que duerma y coma más y mejor que él.

Una vez un agente de publicidad trató de hacerle que leyera la Biblia en su camerín cada vez que iba a entrar al ring, a fin de ganar un buen renglón en los diarios Louis se negó. «Yo soy un boxeador—le dijo—no soy actor».

**POR SU RAZA**

En los entrerounds Louis no despega la vista d esu contendor sentado en el rincón opuesto Mira a su rival dijo Dempsey, como un gato espera el pedazo de carne que se le va caer a la cocinera,. No se mezcla nunca con gente blanca. El lo ha declarado. Si hubiera de andar con blancos no tendría objeto que tratara de ganar el campeonato. «Quiero que mi raza pueda sentirse orgullosa de mí, dijo hace poco.

Louis tiene por eso un gran desprecio por Jack Johnson, por la clase de vida que este ha llevado, «Jack desgració a mi raza», ha dicho. Hace poco lo hizo arrojar de su campo de entrenamiento.

**LOUIS TIENE, SIN EMBARGO, «MENTON DE CRISTAL»**

Los defectos de Louis son de juventud. Una tendencia a dejar caer su guardia, Se le vió además, en la pelea con Carnera, metiéndose a cada rato más de lo que debiera al alcance de la formidable derecha del italiano Louis no es invulnerable; cuando le pegan bien en el metón cae como cualquier otro a lo largo de la lona Johny Miller le pegó siete veces en el mentón en un match y las siete veces Louis cayó cuan largo era. Cierto que siempre se levantó y toleró la paliza. Desde entonces (era la época de amateurs) Louis ha mejorado su defensa pero su mentón sigue siendo de cristal...

El nombre completo del aspirante a campeón del mundo es Joseph Louis Barrow, séptimo hijo nacido de unos negros de Lafayete (Alabama) el 13 de mayo de 1914. Tenía Louis dos años cuando murió su padre y toda la familia se fué a vivir cerca de unos parientes que estaban trabajando en Detroit, donde su madre le dió un padrasto, Patrick Brooks.

Fué repartidor de hielo y carpintero hasta que entró a la fábrica de Ford. Tenía un amigo boxeador amateur. Thurnston Mackinney; un día que este no pudo presentarse a una pelea por estar enfermo le pidió a Louis que lo reemplaza. En entrenador de Mackinney lo encontró sorprendente y le dió las primeras lecciones.

**FUE VENCIDO COMO AFICIONADO**

En pocos años batió a todos los aficionados del barrio, ciudad y Estado. De 54 peleas ganó 43 por K. O. Fué derrotado una vez como amateurs desde 1930 hasta 1934, Johnny Miller lo venció en su estreno, también Clinton Bridges, Stanley Evans y Max Mareck. Pero en 1934 ganó su campeonato nacional de boxeadores aficionados.

Dos negros, John Roxborough, graduado de la Universidad de Michigan (su hermano es miembro de la Cámara de Diputados del Estado de Michigán) y Julián Blanck un agente de seguros de Chicago, se hicieron cargo entonces de Louis, Roxmorough lo llevó a vivir a su casa y lo puso al cuidado de Jack Blackburn, Louis dice que todo lo que es se lo debe a Blackburn Un gran pleador negro de los comienzos del siglo fué este Blackburn. Había peleado con Gans y O-Brien y tuvo tres empates con Sam Langford. Ofreció enseñar gratis a Louis. Y le enseñó todo lo que Louis sabe. Cuando creyó terminada su tarea se presentó a Roxborough y le dijo: «Patrón, Joe está listo. Y Dios me perdone si no tenemos aquí al mejor peleador negro que han visto los siglos».

**EL PROFESIONAL**

Las siete primeras peleas como profesional fueron otros tantos triunfos, con cinco K O.

Sabiamente Blackburn fué incrementando el calibre de los contendores. Por K. O, venció a Art Sykes en el octavo round y a Jack Dowd al segundo. Stanley Poreda, que había ganado a Primo Carnera, fué desnechado al primer round en Chicago y la misma suerte corrió Charley Massera a quien por entonces, se creía candidato a la gran corona. Chicago apostó uno a diez contra Louis y los tres primeros rounds parecían darle la razón. Louis sostuvo una lluvia de golpes en todas partes sin pegar él casi en absoluto. Pero el tercer round metió la mano derecha a través de la defensa y Massera quedó tendido con una conmoción cerebral.

Blackburn creyó llegado el momento de mirar a las cumbres. Lee Ramage fué traído de Los Angeles a Chicago y cayó al octavo round bajo el recto terrible de Louis. El cinco de enero de este año 1935 se batió con Patsy Perroni, llamado «el hombre de hierro» Lo tuvo cuatro veces en el suelo y al octavo round el juez levantó la mano de Louis.

**APRENDIENDO EN EL RING**

Hans Birkie peleó con Louis en Pittsburg el once de enero. El match era a diez rounds y parecía que Louis solo iba a obtener una decisión por puntos cuando se le vió, apenas comenzado el último round, entrarle un derecho a la barbilla que tendió a Hans en la lona por mucho más tiempo del necesario. Blackburn explicó después que ese Hans Birkie es un excelente boxeador así es que dió instrucciones a Louis para que boxeara con él todo lo que pudiera a fin de que «aprendiera algo». Solo en el décimo round le dijó «Cómetelo» y Louis se lo comió. Cuando volvió a vencer a Lee Ramage, esta vez en Los Angeles. Art Lasky que estaba entre los espectadores, gritó que el pelearía con él que saliera vencedor. Venció Luis, pero Art Lasky tuvo que pelear antes con Braddock que lo hundió en el olvido y se abrió con esa victoria el camino a Max Baer y el campeonato mundial.

**FOR QUE SUPO QUE CARNERA ESTABA LISTO**

Read Barry fué derribado en San Francisco y Natie Brown resistió los diez rounds pero recibió la más formidable lluvia de bofetones que se ha conocido. Era el 28 de marzo. Siguieron cinco encuentros fáciles, para hacer un poco de dinero, y luego Primo Carnera.

«Nunca dije esto a nadie— confidenció Joe Louis a Jimmy Powers, notable escritor deportivo.¿Sabe usted cuando y por qué me dí cuenta de que Carnera estaba ya listo para el K. O.? Le pegué en el estómago durante cinco rounds, ablandándole, cansándolo. Cuando se levantó de su asiento en el sexto round vi que plantaba sus pies en el suelo, con más fuerza y los extendía mucho más que en los rounds anteriores. Ah, Ah —me dije— el hombre está maduro. Le tiré derribado por un hachazo.»

### TUNNEY, LOUGHRAN, ROSS Y OTROS SELECCIONAN A J. LOUIS PARA GANAR HOY

NUEVA YORK, septiembre 23. (AP) Las últimas predicciones para el bout de esta noche entre Joes Louis y Max Baer, son las siguientes:

«Yo a favor de Louis.» — Gene Tunney.

«Baer por nock out» —James Braddock.

«No veo como se puede derrotar a Louis.»—Sam Langford

«Louis por nock out».—Tommy Louhgran.

«Louis toda la vida».—Barney Ross

«Louis porque pelea más».—J. Fitz simmons.

«Mi selección es Louis».—F. Vines.

«Tengo mi dinero a Baer»—Mc. Carthy.

«Mi selección es Baer» Coronel Ruppert.

«Louis debe ganar.» Joe Jacobs.

### JOE LOUIS SE CASA HOY ANTES O DESPUES DEL BOUT ANUNCIA SU NOVIA

NUEVA YORK, septiembre 23. (AP). Joe Louis, de 21 años de edod y Marva Trotter, de 19 de Chicago se casan por la prometida del boxeador esta sarán mañana, según anuncio hecho noche.

«Puede que la boda se celebre antes o después del combate», dijo ella.

**LA LUCHA EN LAS MAYORES**

| | | | | | |
|---|---|---|---|---|---|
| Chicago | 97 | 52 | .651 | — | 5 |
| St. Louis | 93 | 55 | .628 | 3½ | 6 |
| New York | 87 | 58 | .600 | 8 | 9 |

### Por Pedro Galiana, Enviado Especial del DIARIO DE LA MARINA

**Especial al DIARIO DE LA MARINA**

NEW YORK, septiembre 23. (AP). Seguro que usted está interesado en las últimas noticias de la gran pelea de hoy entre Maxie Baer y Joe Louis. Todos los Estados Unidos, Francia, España, Alemania y Rusia están interesadas en el bout, y hasta Italia e Inglaterra han prometido olvidar momentaneamente sus dificultades de Etiopía con tal de seguir con interés los acontecimientos que han de registrarse en Yankee Stadium. En este bout se esperan más de 100,000 parroquianos en las tribunas, y cuando un match de boxeo despierta el entusiasmo en esa forma, es que vale justamente el millón de pesos que se calcula ha de caer en las taquillas.

El promotor Mike Jacobs ha tenido en estos días un trabajo realmente complicado y puede decirse, sin temor a equivocación posible, que el público ha olvidado por completo el final espectacular de Cubs y Cardenales para entenderse directamente con los expertos del ring.

Mike Jacobs asegura una entrada de 100,000 personas, y dice que si tuviera espacio podría acomodar 50,000 más. Con esto, la entrada pasará a la historia del boxeo como una de las más notables de todos los tiempos. Los veteranos del ring dicen que nunca recuerdan tanto entusiasmo por una pelea y cualquiera que pase en horas de oficina por el Brill Building situado en Broadway y la 49, podrá ver una cordillera humana de fanáticos que acude a las oficinas de Jacobs en demanda de tickets.

Para que ustedes tengan una idea del negocio grande que se está haciendo con esta pelea, podemos decirle que los tickets de 7 pesos se están vendiendo a 60 y los de 25 a 125. Se cree que cuando llegue el momento preciso del bout, los especuladores soltarán las entradas que tienen retenidas, al precio de 150 pesos por cada ring-side.

Veintidos trenes especiales se esperan trayendo público de Washington, Baltimore, Boston y Detroit, San Francisco, Pittsburgh y Chicago, encabezando Washington y Chicago la legión de entusiastas. Nat Fleischer, editor del «Ring Magazine», dirige una excursión de 1,200 personas, y en estos días ha tenido fuertes «peticiones» en las oficinas de Jacobs porque no le pueden vender pases para tanta gente.

Los newyorkinos no se quedarán atrás y aunque han sido realmente tardíos en interesarse en el bout, la facilidad que tienen para comprar los tickets les permitirá reunir buen contingente en el Stadium.

Mike Jacobs tiene tantas peticiones a mano, que ha empleado a 400 hombres para la venta exclusiva de tickets en sus oficinas particulares, y ha tomado tres habitaciones más en el tercer piso del Brill Building.

Según una información oficial dada hoy a la publicidad, el record de asistencia de periodistas a una pelea de boxeo será roto también, por fácil márgen en el match del martes, pues hasta el presente se sabe de 4,000 comentaristas que estarán presentes. Como solo 450 pueden ser situados en el ring-side, el resto tendrá que conformarse con ver la pelea en sillas cercanas al ring y en el palco de la prensa, utilizado usualmente por los cronistas de base ball, donde el bout puede verse fácilmente.

Habrá 120 hilos especiales, —otro nuevo record, y se sabe ya que 50 países tendrán representación en el bout, figurando entre otros, cronistas de Holanda; Francia; Inglaterra; Alemania; Japón; Mexico; España y Cuba. (Nuestro corresponsal será uno de los representantes de Cuba).

Unos cinco mil policías serán situados esa noche por el Yankee Stadium para atender a la multitud y se espera que no se registren accidentes. Todas las puertas del Stadium serán abiertas a las cinco de la tarde, a fin de que el público se vaya acomodando poco a poco. Como no hay venta de tickets en el Stadium se espera que la entrada de la multitud no traiga complicaciones. Lo difícil será la salida, pues esas 100,000 personas querrán tomar los primeros carros del subway.

### ESPERAN REGISTRAR UNA ENTRADA RECORD PARA HOY ASCENDENTE A $1.184,830.10

NUEVA KIRK, septiembre 23. AP. Se espera esta noche una entrada de $1.184.830.10 que ha de superar el record de $1.083.530, registrado para un match sin discutir el título entre Jack Dempsey y Jack Scharkey, en el Yankee Stadium en 1927. Los logros que ayer favorecían a Joe Louis 5 a 8, están hoy 5 a 9, y es probabue que al subir al ring la cotización sea de 5 a 7. Un total de 1925 policías cuidarán el orden. Esta tarde fué necesario que docenas de policías cuidaran el orden ante las oficinas que expedían tickets para la pelea ante la avalancha humana que los solicitaba.

### YA PASA DEL MILLON LA VENTA DE TICKETS SEGUN ANUNCIO DEL N. Y. TIMES

NUEVA YORK, septiembre 23. (AP). El New York Times reporta hoy que la venta d tickets para el bout Louis vs. Baer alcanza ya $1.008,240.

**JUNTA DEL CLUB YARA HOY EN EL CENTRO DE DEPENDIENTES**

Esta noche va a celebrar una importante junta el Club Yara en los salones del Centro de Dependients. Se nos encarga que citemos a todos sus miembros para las ocho y media en punto.

### ESTADO DE LOS CLUBS DE LA LIGA SOCIAL

El estado de los Clubs del Campeonato de base ball de la Liga Soical de Amateurs de Cuba, es el que damos a continuación.

| | J. | G. | P. | E. | Ave. |
|---|---|---|---|---|---|
| Ac. Republicana | 28 | 16 | 9 | 3 | .640 |
| E. de Comercio | 28 | 16 | 11 | 1 | .593 |
| Hav. Electric | 29 | 14 | 12 | 3 | .538 |
| O. Aliados | 29 | 11 | 16 | 2 | .407 |
| A. D. C. | 28 | 9 | 15 | 4 | .375 |

Los juegos finales del Campeonato que hay necesidad de jugarlos, porque todoavía no puede decirse, cuáles son los clubs que quedarán en el primero y segundo lugar, son los siguientes, haciendo constar que este par de dobles juegos, se celebrarán en el Gran Stadium Cerveza Tropical.

Sábado 28, Omnibus Aliados y A. D. C.

Después Acción Republicana y Escuela de Comercio.

Domingo 29: Havana Electric y E. de Comercio.

Acción Republicana y A. D. C.

### LOS SEIS DE LA FAMA

| | J. | V. | C. | H. | Ave. |
|---|---|---|---|---|---|
| Vaughan, Pts. | 136 | 495 | 108 | 191 | .386 |
| Medwick, Cards. | 148 | 610 | 128 | 216 | .354 |
| Vosmik, Ind. | 146 | 599 | 89 | 209 | .349 |
| Hartnett, Cubs. | 114 | 404 | 67 | 140 | .347 |
| Myer, Senat. | 146 | 596 | 108 | 204 | .342 |
| Cramer, Athl. | 143 | 624 | 97 | 212 | .340 |

### MEDIDAS OFICIALES PARA LA PELEA

| BAER | | LOUIS |
|---|---|---|
| 26 años | EDAD | 21 años |
| 210 libras | PESO | 198 libras |
| 6 pies 2⅝ pulgadas | ALTURA | 6 pies 1¼ pulgadas |
| 81½ pulgadas | ALCANCE | 76 pulgadas |
| 17 pulgadas | BICEPS | 16¼ pulgadas |
| 14¾ pulgadas | PESCUEZO | 13 pulgadas |
| 14 pulgadas | ANTEBRAZO | 12½ pulgadas |
| 8 pulgadas | MUNECA | 7¾ pulgadas |
| 44 pulgadas | PECHO | 41 pulgadas |
| 47 pulgadas | PECHO DILATADO | 43 pulgadas |
| 33 pulgadas | CINTURA | 34 pulgadas |
| 18 pulgadas | MUSLO | 20 pulgadas |
| 13 pulgadas | PANTORRILLA | 15 pulgadas |
| 8½ pulgadas | TOBILLO | 10 pulgadas |

### RECAUDACIONES EN LOS GRANDES BOUTS

| Entrada | Concurrencia | Combatientes | Año y Lugar |
|---|---|---|---|
| $2.658.660 | 104 943 | Tunney-Dempsey | 1927.—Chicago |
| 1.895.773 | 120.757 | Tunney-Dempsey | 1926.—Filadelfia |
| 1.789.238 | x75.000 | Dempsey-Carpentier | 1921.—Jersey City |
| 1.188.603 | x82.000 | Dempsey-Firpo | 1923.—New York |
| 1.083.530 | x75.000 | Dempsey-Sharkey | 1927.—New York |
| 1.184.830 | 94.569 | Louis-Baer | 1935.—New York |

(x) Estimados. Los demás son oficiales.

### JONRONEROS

| | |
|---|---|
| Leiber, Giants | 1 |
| J. Moore, Phillies | 1 |
| R. Moore, Braves | 1 |
| Jordan, Braves | 1 |
| Tyler, Braves | 1 |
| **LOS LEADERS** | |
| Greenberg, Tigers | 36 |
| Foxx, Athletics | 34 |
| Berger, Braves | 33 |
| Ott, Giants | 30 |
| Gehrig, Yankees | 30 |
| **TOTALES AMBAS LIGAS** | |
| Nacional | 643 |
| Americana | 641 |
| Total | 1284 |

M.E.C.D. 2016

# JIM WEAVER BLANQUEO A LOS CARDINALS DEJANDOLOS EN 4 HITS

## DOS JUEGOS DE BASKET BALL SE CELEBRARAN HOY EN EL "FLOOR" DEL "CLUB DEPORTIVO ASTURIAS"




LUMINOSAS COMO UN COMETA

las estrellas revelan la verdad sobre los lubricantes

| CUALIDADES ESENCIALES | ALGUNOS ACEITES | OTROS ACEITES | Essolube |
|---|---|---|---|
| CONSUMO MÍNIMO | ★ | | ★ |
| LARGA DURACIÓN | ★ | | ★ |
| RESIDUO MÍNIMO | | ★ | ★ |
| FLUIDEZ INALTERABLE | | ★ | ★ |
| VISCOSIDAD CONSTANTE | ★ | | ★ |

★ Cada estrella indica que el aceite correspondiente posee la cualidad marcada. Todas las cualidades son esenciales.

HAY dos modos de comprar lubricante: uno, es decir "Déme aceite" y aceptar el que nos vendan; el otro, es averiguar qué aceite clasifican como superior *los peritos en lubricación* y exigir que se nos dé ese.

La tabla comparativa adjunta enumera las cinco cualidades que los expertos consideran esenciales en un aceite automovilístico moderno y señala, mediante estrellas, las cualidades que pueden hallarse en cada uno de los tres grupos principales de lubricante. Nótese que un grupo posee tres de los cinco requisitos y que otro sólo tiene dos, en tanto que Essolube tiene los cinco completos.

Sirviéndose de dicha tabla, nadie necesita ser perito para comprar lubricante con perspicacia y economía. Sea usted sensato. Compre conforme a esas indicaciones y verá que *le conviene* Essolube, porque protege, rinde y economiza. Recuerde usted también que Essolube no cuesta más que los mejores aceites de tipo antiguo y que, a la larga, cuesta menos que cualquiera de ellos.

Le CONVIENE usar

Essolube

MARCA REGISTRADA

EL AS DE LOS ACEITES

STANDARD OIL COMPANY OF CUBA

Dolor de espalda

lo mismo que cualquier dolor reumático o muscular, desaparece tan pronto le pongan, sin frotar, Linimento de Sloan. Inmediatamente sentirá un calor que alivia, conforta y vitaliza y observará con sorpresa que el dolor desaparece a los pocos minutos. Se siente usted enteramente remozado.

El Sloan hace igualmente desaparecer los dolores de las articulaciones y los músculos, producidos por el reumatismo, el lumbago, la ciática, exposición a la intemperie, los golpes, las torceduras.

Para combatir el dolor en cuanto se presente, se debe tener siempre en casa un frasco de Sloan. Es económico, porque como no hay que frotar, no se malgasta en masajes y, así, dura mucho.

LINIMENTO de SLOAN

MATA DOLORES


## Juan Hidalgo permanece a la cabeza de los jockeys en esta temporada hípica

Por sus tres victorias del domingo el jinete del doctor Bavastro volvió a pasar a Chichí Moore. Contino viene adelantando mucho. Buenas carreras anunciadas para esta tarde

La batalla por los primeros honores entre nuestros jockeys sigue muy animada. Al comenzar las carreras del domingo Chichí Moore le llevaba ventaja a Hidalgo pues sobre Baigneuse, triunfador de la justa inicial de aquel día el jinete panameño se había apuntado su victoria número 62 del mitin, pero Hidalgo reaccionó y sus últimos tres triunfos le permitieron ocupar de nuevo el lugar de honor.

De modo que ahora Hidalgo tiene 64 victorias, Moore 62, Orlando Hernández 57 y Lara ha pasado a Marrero, que permanece inactivo, habiéndose situado aquel en 55 triunfos por sus últimas cinco en los tres días que han precedido.

Contino ha sido otro de los distinguidos en las últimas funciones, pues ha logrado cinco victorias también y ha pasado al duodécimo lugar entre los jinetes, estando en condiciones de seguir pasando rápidamente, porque tiene delante a E. Rodríguez, Pimienta y A. Prieto, el primero en los Estados Unidos, el segundo suspendido y el tercero a corta distancia y quedándose rezagado en esta pugna entre los jinetes de nuestro hipódromo.

La enfermedad que aqueja a Armando F. Martínez tendrá a este muchacho fuera de la silla por tiempo indefinido y como Tereso Sánchez, que es otro de los que están sobre Contino, no es ganador muy frecuente si el aprendiz del Aevos Stable se apura un poco podrá acercarse a los primeros cinco jockeys dentro de pocos días.

Claege viene mejorando también, pero como realmente ha montado con alguna regularidad solo en las últimas semanas, tardará bastante en alcanzar a los que han ganado mayor número de competencias.

He aquí la lista de los que han ganado 20 o más carreras.

| Jockey | Carreras ganadas |
|---|---|
| J. Hidalgo | 64 |
| G. Moore | 62 |
| O. Hernández | 57 |
| A. de Lara | 55 |
| J. Marrero | 53 |
| O. Pernia | 38 |
| T. Sánchez | 36 |
| A. F. Martínez | 35 |
| E. Rodríguez | 32 |
| E. Pimienta | 32 |
| A. Prieto | 32 |
| J. M. Contino | 30 |
| A. Fernández | 28 |
| C. Martínez | 24 |
| C. Mojena | 23 |
| F. Pérez | 23 |
| J. González | 21 |

## TOPICOS FUTBOLISTICOS

### *Por PETER*

—Homenaje al Dr. Sierra.
—Vila Otero, restablecido.
—Fiesta en el Dep. Luyanó.

Ayer por la mañana nos topamos con el señor José Martínez Crespo y nos lo encontramos muy guapo.

No sabíamos a que atribuir su actitud, pero más tarde, cuando leímos la crónica de «Olímpico,» salimos de nuestra extrañeza.

El Deportivo Centro Gallego le rabía ganado a los campeones Nacionales con score de tres a uno.

Lo de la criada respondona, no llegó a darse,pero estuvo muy cerca de ello.

Ustedes recordarán que cuando se habló del match entre Iberia y Olimpia, el representante del Iberia, pidió una distribución del dinero en la misma forma que se hacía en el campeonato, es decir, el 65 para el ganador y el 35 para el que perdiera.

Y el Olimpia pasó más trabajo para reunir su equipo que para anotarle dos tantos a los leones.

El resultado fué que se repartieron los dineros igual que Juventud y Deportivo Centro Gallego: «fufty-fifty»

Desde el sábado abandonó la quinta de salud del Centro Gallego, nuestro particular y viejo amigo, el señor Manuel Vila Otero.

Celebramos sinceramente su mejoría, y esperamos verlo pronto de nuevo en la Federación de Futbol de la Hapana.

Indescriptiblemente es el entusiasmo que existe por asistir al grandioso recibo bailable que el «Club Deportivo Luyanó» celebrará el próximo día dos de octubre y que amenizará la popular orquesta de Belisario López, alternando con el septeto Terry 1927. Conjuntos bien conocidos por el elemento bailador.

Como hemos dicho en crónicas anteriores, esto no es sino un anticipo de la monumental verbena «Luces de mi barrio», que se celebrará el día diez y nueve de octubre con Antonio María Romeu y Sonora Nacional, y para la cual se está confeccionando el programa de las sorpresas que sin duda han de agradar.

Algo muy original es lo que preparan los muchachos del Deportivo Luyanó para el día diez y nueve de octubre.

A medida que transcurren los días es mayor el entusiasmo que se nota para el gran festival que ha de celebrar «Juventud Asturiana» en todos los jardines de «La Tropical» el día doce de octubre, día de la raza.

Una fiesta rumbosa, como cuadra a los muchachos de Juventud Asturiana, aunque sean unos muchachos de edad algo avanzada, pues como decía ayer uno de los Miembros de la Directiva, la edad no importa, mientras el corazón bulle y el cerebro se inquieta ante la grata perspectiva de ese festival, y en ello radica el secreto de la juventud, y por eso «Juventud Asturiana», a pesar de contar entre sus filas a muchos veteranos, es siempre «Juventud Asturiana».

Y se relamen todos de gusto, como si estuvieran ya saboreando la sabrosa empanada que han de llevar a los merenderos tropicalinos, y ante la perspectiva de danzonear, sonear, pasodoblear y foxtrotear, a los acordes de las seis de las mejores orquesta capitalinas, cmo son los Hemanos Martínez, Antonio María Romeu, Belisario López, Sonora Matancera, Septeto Nacional de Piñeiro y Quinteto Barcalés.

Ya están preparando el homenaje al Dr. Nicolás Sierra.

Señalada está la fecha.

El «Día de la Raza» es el fijado por el Iberia Futbol Club para hacer entrega del Título de Presidente de Honor, al doctor Sierra en un almuerzo que se celebrará en el Campo Polar.

Los Leones y Cachorros, la familia iberista, pone en este homenaje, que será grandioso, todo el esfuerzo, el máximo entusiasmo de sus iniciativas sociales y un inconfundible dinamismo, al tratar de honrar la personalidad tan democrática y popular como la del doctor Nicolás Sierra, Presidente y Administrador General de la Compañía Cervecera Internacional.

Lo que en un principio se pensaba fuera un sencillo acto apenas lanzada la idea a la publicidad, tiene que convertirse en un popular almuerzo, puesto que gran número de personas y entidades tanto de la afición balompédica, como de la banca, el comercio y la industria del país, tienen interés en sumarse a este justo y merecido homenaje.

Fijado ya el precio del cubierto que es de un peso y setenta y cinco centavos, la comisión organizadora del mismo, compuesta del Presidente del Iberia, Martín Bandín; del conocido y querido iberista, Licenciado Díaz Peteiro y de los directivos Francisco Felipez y Angelito Martínez, comenzó a la distribución de cubiertos, pasando ya de doscientos los solicitados, hasta el presente.

Todas las noches de ocho y media a diez y media atiende la comisión a los que concurren al Club en Obispo y Compostela (por Compostela) en demanda de billetes de adhesión para este simpático y popular acto, que iniciado por el Iberia tendrá por escenario el Campo de Futbol y se celebrará como dijimos en día tan señalado como el 12 de Octubre, Día de la Raza.

## A TRES JUEGOS Y MEDIO DEL PRIMER LUGAR ESTAN AHORA LOS CARDENALES

SAN LUIS, septiembre 23. (AP). Los Piratas derrotaron a los Cardenales, 12 por 0, alejándose para este team sus esperanzas de lograr un empate con el Chicago Cubs en el primer lugar de la Liga. Jim Weaver en una de sus mejores tardes limitó el ataque del San Luis a cuatro hits, dos de ellos conectados en el último inning. Esta derrota hace caer a los Cardenales a tres juegos y medio de los Cubs, que abrirán aquí una serie de cinco juegos el próximo miércoles.

**PITTSBURGH**

| | V. | C. | H. | O. | A. | E. |
|---|---|---|---|---|---|---|
| Jensen, lf. | 5 | 2 | 4 | 2 | 0 | 0 |
| Hafey, rf. | 4 | 2 | 0 | 1 | 0 | 0 |
| L. Waner, cf. | 5 | 3 | 3 | 3 | 0 | 0 |
| Vaughan, ss. | 4 | 3 | 3 | 1 | 3 | 0 |
| Young, 2b. | 5 | 1 | 3 | 3 | 7 | 1 |
| Lavagetto, 3b. | 4 | 1 | 1 | 1 | 0 | 0 |
| Suhr, 1b. | 4 | 0 | 1 | 12 | 0 | 0 |
| Grace, c. | 5 | 0 | 1 | 4 | 0 | 0 |
| Weaver, p. | 4 | 0 | 0 | 0 | 2 | 0 |
| Totales | 40 | 12 | 16 | 27 | 12 | 1 |

**SAINT LOUIS**

| | V. | C. | H. | O. | A. | E. |
|---|---|---|---|---|---|---|
| Martin, rf. | 2 | 0 | 0 | 1 | 0 | 0 |
| Orsatti, rf. | 0 | 0 | 0 | 0 | 0 | 0 |
| Rothrock, cf. | 2 | 0 | 0 | 0 | 1 | 0 |
| Frisch, 2b. | 3 | 0 | 1 | 4 | 6 | 0 |
| Whitehead, 2b. ss. | 1 | 0 | 0 | 0 | 1 | 0 |
| Medwick, lf. | 4 | 0 | 0 | 3 | 0 | 0 |
| J. Collins, 1b. | 3 | 0 | 0 | 7 | 1 | 0 |
| Davis, 1b. | 1 | 0 | 1 | 1 | 0 | 0 |
| Delancey, c. | 4 | 0 | 0 | 6 | 0 | 0 |
| Durocher, ss. | 1 | 0 | 0 | 3 | 4 | 1 |
| Judy, 2b. | 1 | 0 | 0 | 0 | 1 | 0 |
| Gelbert, 3b. | 3 | 0 | 1 | 2 | 2 | 0 |
| Heusser, p. | 0 | 0 | 0 | 0 | 0 | 0 |
| Kaufmann, p. | 0 | 0 | 0 | 0 | 1 | 0 |
| Winford, p. | 0 | 0 | 0 | 0 | 0 | 0 |
| Walker, p. | 0 | 0 | 0 | 0 | 0 | 0 |
| P. Collins, p. | 0 | 0 | 0 | 0 | 1 | 0 |
| King, x. | 1 | 0 | 0 | 0 | 0 | 0 |
| Narron, xx. | 1 | 0 | 1 | 0 | 0 | 0 |
| O-Farrell, xxx | 1 | 0 | 0 | 0 | 0 | 0 |
| J. Dean, xxxx | 1 | 0 | 0 | 0 | 0 | 0 |
| Totales | 29 | 0 | 4 | 27 | 18 | 1 |

x Bateó por Kaufman en el 3o.
xx Bateó por Winford en el 6o.
xxx Bateó por Walker en el 8o.
xxxx Bateó por P. Collins en el 9o.

Anotación por entradas:

| | | | | |
|---|---|---|---|---|
| Pittsburgh | 305 | 000 | 220 | —12 |
| St. Louis | 000 | 000 | 000 | — 0 |

Empujadores: Young 77; Lavagetto, Suhr, Jensen, L. Waner, Vaughan. Two base hits: Jensen 2, Young 2, L. Waner. Double plays: Vaughan a Young a Suhr 2; Weaver a Vaughan a Suhr; Whitehead a Durocher a J. Collins. Quedados en bases: Pittsburg 6; St. Louis 9. Bases por bolas: Weaver 7; Heusser 1; Kaufmann 1; Walker 2; P. Collins 1. Strikeouts: Weaver 4; Heusser 1. Winford 1; Walker 1, P. Collins 1. Hits a Heusser 6 en 2 1|3 innings; Kaufman 3 en 2|3; Winford 1 en 3; Walker 5 en 2; P. Collins 1 en 1. Pierde Heusser. Umpires: Rigler, Sears y Pinelli. Tiem-

# EN LAS GRANDES LIGAS

### RESULTADO DE LOS JUEGOS CELEBRADOS AYER

**LIGA NACIONAL**

Pittsburgh, 12; San Luis, 0.
Filadelfia 4; Brooklyn 2.
Brooklyn 8; Filadelfia 4.
New York 3; Boston 2.
Boston 8; New York 7.

**LIGA AMERICANA**

New York 5; Washington 1.

(No había más juegos señalados)

### ESTADO DE LOS CLUBS

**LIGA NACIONAL**

| | G. | P. | Ave. |
|---|---|---|---|
| CHICAGO | 97 | 52 | 651 |
| San Luis | 93 | 55 | 628 |
| New York | 87 | 58 | 600 |
| Pittsburgh | 85 | 65 | 567 |
| Cincinnati | 67 | 84 | 444 |
| Brooklyn | 64 | 83 | 435 |
| Filadelfia | 63 | 86 | 423 |
| Boston | 37 | 110 | 252 |

**LIGA AMERICANA**

| | G. | P. | Ave. |
|---|---|---|---|
| DETROIT | 92 | 53 | 634 |
| New York | 86 | 59 | 593 |
| Cleveland | 77 | 70 | 524 |
| Boston | 74 | 74 | 500 |
| Chicago | 71 | 74 | 490 |
| Washington | 66 | 82 | 446 |
| San Luis | 61 | 84 | 421 |
| Filadelfia | 56 | 87 | 392 |

### JUEGOS SEÑALADOS PARA HOY

**LIGA NACIONAL**

Filadelfia y New York (2). Walters vs. Smith; Davis vs. Stout.

Boston y Brooklyn (2) Mac Fayden vs. Babich; Cantwell vs. Reis.

Pittsburgh y San Louis. Lucas y Hoyt vs. Hallahan.

**LIGA AMERICANA**

New York y Washington. Ruffing y Broaca vs. Hadley.

Detroit y Cleveland. Cromder vs. Hudlin.

San Louis y Chicago (2). Walkup vs. Phelps; Van Atta vs. Tietje.

Piladelfia y Boston; Turbeville vs Grove; Upchurch vs. Rhodes.

## BASKET BALL ESTA NOCHE EN EL CLUB DEP. ASTURIAS

Esta noche, en el floor del Deportivo Asturias, se ofrecerán los siguientes partidosc de basket ball por el Campeonato Juvenil:

1.—ADC vs. Bauta.
2.—J. A. Viboreña vs. Regla.

Se cominza a las nueve.

### GANO EL CUBANO DIEGUEZ ANOCHE EN NUEVA YORK

NEW YORK, septimbre 23. (AP).—Eric Seeling, campeón middle y light heavy de Alemania debutó esta noche aquí apuntándos un fácil knock out sobre Al Rossi de New Haven. En el mismo cartel Paulino Diéguez, de Cuba, derrotó por knock out técnico a Julie Ortenzo en el tercer round.

## *SABIA USTED...*

Que el Juez Landis, arbitro supremo del base ball organizado, nunca ha jugado pelota profesional?

Que el árbitro Maggerkurth, de la Liga Nacional, tomó parte en 76 peleas como boxeador profesional antes de hacerse árbitro de base ball?

Que ningún lanzador ha realizado la proeza de lanzar un juego de serie mundial sin que le hayan ligado batazos limpios (hits)?

Que Louis Comiskey, dueño del Chicago, (Medias Blancas) se gasta $85 mensualmente en tabaco?

Que Shorty Shepard el bat boy (coge-bates) del Boston Medias Rojas tiene 48 años?

Que Gerry Nugent, administrador de los Phillies, es un gran pianista?

Que durante la temporada de 1934 los admiradores de Mickey Cochrane le regalaron 4 automóviles: 2 Fords, - Lincoln y 1 Cadillas?

Que Ty Cobb rompió o igualó 60 records durante su larga carrera de pelotero?

Que por 11 años (1922-34) los Yankees no tuvieron capitán de campo? Babe Ruth lo fué durante el 1922 y Gehrig en 1934.

Que a Dick Ferrell, receptor del Boston (Medias Rojas) al que dieron $25.000 como bonificación por firmar su primer contrato como jugador de las mayores nunca había jugado en ellas, y $11.000 como sueldo durante su primera temporada?

Lea AVANCE todas las tardes.

## DIVIDIO CON EL BOSTON EL TEAM DE LOS GIGANTES EN UN DOUBLE HEADER AYER

NUEVA YORK, septiembre 23. (AP) Carl Hubbel le dió a los Gigantes la victoria en el primer game del double header celebrado hoy aquí 3x2 logrando su éxito número 23 del año pero Gabler que abrió por primera vez un game en las Mayores, no pudo impedir que el Boston ganara el segundo 9 por 7.

Hubbel detuvo a sus adversarios en seis hits en magnífico duelo con Fd. Brandt: Dick Bartell resultó lesionado en una colisión con R. Moore y fué retirado del juego sustituyéndolo Mark Koening.

**Primer juego**

| Anotación por entradas | | C. | H. | E. |
|---|---|---|---|---|
| Boston | 000 011 000—2 | | 6 | 2 |
| New York | 300 000 00x—3 | | 5 | 0 |

**Segundo juego**

| Anotación por entradas | | C. | H. | E. |
|---|---|---|---|---|
| Boston | 012 003 012—9 | | 12 | 4 |
| Ney York | 201 011 002—7 | | 11 | 1 |

## LEFTY GOMEZ SE ANOTO SU VICTORIA NUMERO DOCE DEL AÑO FRENTE AL WASHINGTON

WASHINGTON, septiembre 23.(AP) Un rally de cuatro carreras en el cuarto innings y un buen pitching de Lefty Gómez dió a los Yankees el triunfo esta tarde sobre los Senadores en el game de apertura de la seri. Esta ha sido el quinto triunfo consecutivo y el duodécimo de Gómez en la season.

| Estación por entradas. | | C. | H. | E |
|---|---|---|---|---|
| New York | 000 400 010—5 | | 10 | 0 |
| Washington | 001 000 000—1 | | 7 | 2 |

## VENCIO EL BROOKLYN AL FILADELFIA EN EL PRIMER GAME Y PIERDE EL 2DO

FILADELFIA, septiembre 23. (AP) Los Dodgers retuvieron su sexto lugar en la Liga Nacional cuando dividieron honores esta tarde con el Filadelfia. Un homer de Moore le dió el triunfo al team en el décimo acto del primer game.

**Primer juego**

| Anotación por entradas | | C. | H. | E |
|---|---|---|---|---|
| Brooklyn | 000 002 000 0—2 | | 9 | 2 |
| Filadelfia | 000 000 101 2—4 | | 9 | 0 |

**Segundo juego**

| Anotación por entradas | | C. | H. | E |
|---|---|---|---|---|
| Brooklyn | 000 000 800—8 | | 11 | 2 |
| Filadelfia | 002 020 000—4 | | 11 | 3 |

## Un monumental programa presenta esta noche el viejo Frontón Jai-Alai de Concordia

En el estelar ha de jugarse mucha pelota de emoción. Habrá también buena lucha en las justas individuales. Los pagos de anoche fueron bastante buenos

Se jugó intensamente a la pelota anoche en el Frontón Jai Alai. Estaban los pelotaris animosos y obsequiaron al público con buenos platos fuertes.

Para esta noche el Intendente Eguiluz ha combinado partidos excelentes, que sin duda alguna, han de ser muy aplaudidos los pelotaris, tomando parte Ferrer y Paco.

Dentro de breves días llegarán los pelotaris españoles que vienen de Caracas, para reforzar el cuadro actual.

En el primer partido vencieron Faura y Alvarez a Juanito y Solá.

La primera quiniela, que fué muy discutida, se la llevó Salazar.

En el segundo partido derrotaron Vallejo menor y Mir, a Salazar y Millán.

Y en la segunda quiniela salió victorioso Millán.

**PROGRAMA OFICIAL PARA LA FUNCION QUE SE CELEBRARA ESTA NOCHE**

**(A LAS 8 Y MEDIA)**

**PRIMER PARTIDO, A 30 TANTOS:** Ochoa menor y Goyo, blancos, contra Iturrino y Vales, azules. A sacar, ambos, del cuadro 10, con ocho pelotas finas.

**PRIMERA QUINIELA, A 6 TANTOS:** Juanito, Paco menor, Itnrrino, Vales, Martín y Ochoa menor.

**SEGUNDO PARTIDO, A 30 TANTOS:** Creus y Vallejo, blancos, contra Esquivel y Paco, azules. A sacar los primeros del cuadro 10 y los segundos del cuadro 9 y medio, con ocho pelotas finas.

**SEGUNDA QUINIELA, A 6 TANTOS:** Ferrer, Esquivel, Paco, Creus, Mir y Vallejo.

**RESULTADO OFICIAL DE LA FUNCION CELEBRADA ANOCHE**

**PRIMER PARTIDO**

| | Tantos |
|---|---|
| Faura y Alvarez, blancos | 30 |
| Juanito y Solá, azules | 28 |

Ganadores: BLANCOS.

**PRIMERA QUINIELA**

| | Tantos. | Pagos. |
|---|---|---|
| 1.—Vallejo | 4 | $ 5.04 |
| 2.—Mir | 0 | 4.71 |
| 3.—Alvarez | 4 | 6.35 |
| 4.—Salazar | 6 | 4.56 |
| 5.—Creus | 2 | 4.71 |
| 6.—Esquivel | 2 | 5.62 |

Ganador: SALAZAR. Pagó a:

**4.56**

**SEGUNDO PARTIDO**

| | Tantos |
|---|---|
| Vallejo menor y Mir, blancos | 30 |
| Millán y Salazar, azules | 24 |

Ganadores: BLANCOS.

**SEGUNDA QUINIELA**

| | Tantos. | Pagos. |
|---|---|---|
| 1.—Millán | 6 | $ 6.27 |
| 2.—Ochoa menor | 0 | 4.53 |
| 3.—Iturrino | 0 | 4.80 |
| 4.—Paco menor | 4 | 5.44 |
| 5.—Vales | 5 | 4.80 |
| 6.—Gayarre | 2 | 5.10 |

Ganador: MILLAN. Pagó a:

**6.27**

## HASTA AHORA SON LOS GIGANTES LOS QUE MAS VOTOS ALCANZAN EN LA JUSTA QUE HACE LA TROPICAL

Los Gigantes del New York, pese a la mala racha que están pasando, son hasta ahora los candidatos para venir a jugar a la Habana, en el próximo invierno. El escrutinio celebrado últimamente en las oficinas de la Cervecería «La Tropical», según datos que nos suministra Panchito Fránquiz, le dan un gran total de 1.450 votos, o lo que es lo mismo, 91 votos más que los Pájaros Rojos del San Luis, que han alcanzado 1359.

El team que menos votos ha recibido es el de los Atléticos, lo cual quiere decir que es uno de los candidatos a no dar el viajecito a la Habana. Hasta el ex querido Cincinnati, ha obtenido más votos que el Filadelfia de la Liga Americana.

Lo más particular de esta justa que está celebrando «La Tropical», es que diariamente se están recibiendo votos de los lugares más apartados de la República. Ayer nos decía el alter ego de Don Julio, que ellos mismos se han quedado asombrados del éxito del concurso, pues estaban recibiendo votos desde los más remotos pueblecitos de Oriente, y ello no es sino un detalle muy significativo de que el entusiasmo por el Rey de los Deportes no ha muerto.

A continuación publicamos el escrutinio de ayer lunes, así como una nota explicativa de los lugares del interior que se han significado por determinado team de las Grandes Ligas:

**CLUBS DE LAS GRANDES LIGAS**

CUPON DEL FANATICO BASEBOLERO

| Stadium Cerveza Tropical. | Primer escrutinio. |
|---|---|
| New York, Liga Nacional | 1450 votos |
| San Luis, Liga Nacional | 1359 » |
| New York, Liga Americana | 882 » |
| Chicago, Liga Nacional | 492 » |
| Pittsburgh, Liga Nacional | 444 » |
| Boston, Liga Americana | 324 » |
| Detroit, Liga Americana | 277 » |
| Brooklyn, Liga Nacional | 130 » |
| Washington, Liga Americana | 70 » |
| Cincinnati, Liga Nacional | 55 » |
| Filadelfia, Liga Americana | 11 » |

MAYOR VOTACION DE LOS CLUBS POR CIUDADES DEL INTERIOR:

**New York, Liga Nacional.**
Mayor votación: Cárdenas; le siguen, Central Mercedes (Matanzas); Santa Clara; Pinar del Río; Guaracabulla; Zaza del Medio y Güines.

**San Luis, Liga Nacional.**
Mayor votación: Marianao, le siguen: Artemisa; Encrucijada y Santiago de Cuba.

**New York, Liga Americana.**
Mayor votación: Ramal Trinidad; le siguen: Marianao y Santiago de las Vegas.

**Chicago, Liga Nacional.**
Mayor votación: Santa Clara, le siguen: San José de los Ramos; Camagüey; Holguín; Cárdenas y Santiago de Cuba.

**Pittsburgh, Liga Nacional.**
Mayor votación: Caibarién, le siguen: San Antonio de los Baños.

**Detroit, Liga Americana:**
Mayor votación: Pinar del Río; le siguen: Cárdenas, Santo Domingo y Marianao.

**Boston, Liga Americana.**
Mayor votación: Matanzas.

**Brooklyn, Liga Nacional.**
Mayor votación: Remedios.

**Washington, Liga Americana.**
Mayor votación: Regla.

## Sarmiento y Epifanio van contra Constante y Montes esta noche en "H. Madrid"

Partido de mucho interés. Una función magnífica será la de esta noche. Todos los matches están muy bien equilibrados. Los pagos de anoche fueron jugosos

Buen programa presenta hoy el Habana-Madrid. En los tres turnos habrá números especiales de parejas bien equilibradas, que ofrecerán interesantes batallas.

Barrios y Buendía, dos zagueros de juego completamente distinto, se medirán en el primero de la noche. El primero es pelotari de juego violento mientras que Buendía se especializa en la defensa. Cada cual en su especialidad hará hoy buen papel y si los delanteros Girón y Ortega cumplen indudablemente el match inicial resultará muy interesante.

En el segundo saldrán a la cancha dos parejas que presentan siempre buenos partidos. Sarmiento jugará hoy con Epifanio y Constante será el compañero de Montes, con ventaja el último delantero mencionado de medio cuadro.

Cada vez que esos cuatro muchachos se enfrentan hay lucha sensacional y como tres de esos atletas se encuentran bien, o sea Montes, Epifanio y Constante, todo dependerá de que Sarmiento haga el papel que debe hacer jugando con valentía e interés y poniendo los cinco sentidos en ganar el partido.

En el último turno se medirán Valenzuela y Bernal contra Montes menor y Aníbal. Sacando los delanteros del mismo cuadro 14 y medio, debe haber una lucha de tal naturaleza que solo en las últimas etapas se decidirá quien ha de ganar.

Una magnífica función, tal como decimos al principio de estas líneas.

**HABANA-MADRID**

Programa de la función de esta noche que comenzará a las 8:30.

Primer partido a 25 tanto. Girón y Barrios, blancos, contra Ortega y Buendía azules. A sacar ambos del cuadro 14 y medio.

Primera quiniela a 6 tantos. Girón; Barrios; Ortega; Buendía; Bernal y Torres.

Segundo partido a 30 tantos. Sarmiento y Epifanio, blancos, contra Constante y Montes azules. A sacar los primeros del 14 y medio y los segundos del 14.

Segunda quiniela a 6 tantos. Sarmiento; Epifanio; Constante; Valenzuela; Montes menor y Aníbal.

Tercer partido a 30 tantos. Valenzuela y Bernal, blancos, contra Montes menor y Aníbal azules. A sacar ambos del cuadro 14 y medio.

**RESULTADO OFICIAL DE LA FUNCION CELEBRADA ANOCHE**

**PRIMER PARTIDO**

| | Tantos |
|---|---|
| Salvador y Cubota, blancos | 17 |
| Girón y Barrios, azules | 25 |

**PRIMER AQUINIELA**

| | Tantos. | Pagos. |
|---|---|---|
| 1.—Salvador | 2 | $ 5.58 |
| 2.—Cubota | 2 | 2.05 |
| 3.—Girón | 4 | 2.30 |
| 4.—Barrios | 6 | 2.79 |
| 5.—Buendía | 3 | 2.44 |
| 6.—Labat mayor | 4 | 2.05 |

**SEGUNDO PARTIDO**

| | Tantos |
|---|---|
| Ortega y Labat menor, blancos | 30 |
| Ugalde y Betancourt, azules | 29 |

Ganadores: BLANCOS.

**SEGUNDA QUINIELA**

| | Tantos. | Pagos |
|---|---|---|
| 1.—Labat menor | 4 | $ 1.58 |
| 2.—Ugalde | 4 | 1.77 |
| 3.—Betancourt | 6 | 9.94 |
| 4.—Constante | 3 | 1.55 |
| 5.—Montes menor | 4 | 4.14 |
| 6.—Azpeitia | 0 | 7.10 |

**TERCER PARTIDO**

| | Tantos |
|---|---|
| Constante y Labat mayor, blancos | 27 |
| Montes menor y Azpeitia, azules | 30 |


CUPON DEL FANATICO BEISBOLERO

Cervecería "LA TROPICAL"

PALATINO CERRO HABANA

Soy bebedor de sus cervezas TROPICAL y CRISTAL Y HABIENDO LEIDO EN ESTE PERIODICO "DIARIO DE LA MARINA", las manifestaciones del señor Julio Blanco Herrera, hechas a su Jefe de planas de Sports, pido a LA TROPICAL nos traiga para principios del año próximo una NOVENA de las Grandes Ligas americanas y mis deseos serían. Club............ SABRE CORRESPONDER.

Nombre ............

Calle ............

Ciudad ............


M.E.C.D. 2016

# TRATARON DE ASESINAR EL PASADO SABADO EN LA CARRETERA DE SAN JUAN AL TTE. CORONEL RODRIGUEZ

## OBSERVACIONES CAMPESINAS

### AVES CAPONIZADAS

En Europa desde los tiempos prehistóricos se caponizaban las aves. En Estados Unidos se practica también desde hace muchos años, así es que es cuestión muy antigua y que comen todas las personas que eligen para su alimentación la mayor sanidad y carne de aves de sabor agradable y delicado. Esa ave tiene salida allí sin ninguna dificultad por el hecho de que en esos lugares la ama de casa, ataviada del mayor lujo, hace sus compras en los mercados y no confía al cocinero o cocinera esas compras, donde ellos, tratan les quede el mayor producto y como consecuencia comen los dueños aves con moquillo, parásitos interiores y exteriores, y muchas tuberculosas, sin contar con lo desagradable que resulta esa carne de ave sin la grasa y conectivos.

Todo esto y pensando que en Cuba se le hace una resistencia horrible a todas las cosas naturales, me hizo ponerme en comunicación con «Cornell University» y dedicarle un estudio a la operación, importando los instrumentos y demás accesorios. Seis meses me pasé gastando (sin poder) en pollos para practicar la operación, primeramente en aves muertas para el estudio de la anatomía y luego, vivas para perfeccionar la operación. Con esa práctica en la operación yo podía de cien aves conseguir el cincuenta por ciento y el otro cincuenta morían en la operación o por consecuencia de ella. ¡Esto me hace pensar en ciertos médicos cirujanos!

Al encontrarme ya con el dominio de los instrumentos, antisépsia y demás, comence a practicar operaciones en aves primitivas o salvajes, que son las que aún predominan en el país.

«Conell University», dice que eso de caponizar aves no es un negocio por los muchos gastos que ofrece y nunca se paga en libras lo bastante. Operé unas doscientas y pico de aves y la alimentación me elevó los gastos que la libra valía veinticinco o treinta centavos, mientras que el ave maltratada, ética, etc., se estaba vendiendo a quince centavos.

Los pude sostener hasta fines de Diciembre y a media ceba los llevé al Mercado Unico, donde tenía un gasto diario de un peso cincuenta centavos y me mantuve hasta el día 2 de Enero y tuve que volver con ellos para la finca con una pérdida de veinte pesos.

De todo eso saqué la experiencia de que es imposible luchar por mejorar las costumbres donde se desconoce la fórmula de vivir dentro de la mayor salubridad pública.

No dejaré de continuar esa labor después del estudio hecho y de conocido dónde radica el mal y estimo que caponizar aves debe ser una rama de una finca de crianza.

J M JIMENEZ.

Aguada del Cura, 1935.

## Desde Placetas

### LEVANTEMOS LA TORRE

Se ha iniciado otra vez en nuestro pueblo la ardua tarea de recaudar fondos para la construcción de la torre y del techo de nuestra iglesia parroquial.

Está interesado en ello el pueblo todo. Y hay fundadas esperanzas de que este esfuerzo sea el definitivo.

Contamos con la ayuda de todos los placeteños que se encuentran en Cuba, y hasta de los que viven fuera de Cuba; y con amigos muy sinceros que por amor de amistad y por amor de caridad se harán para esta obra placeteños. Todos aportarán su granito de arena.

Vamos a escribir unas breves crónicas en el DIARIO DE LA MARINA para mostrar a quienes interese los detalles de la labor que se va realizando y los de sus resultados; y para estímulo de los morosos a fin de que se apresuren a prestarnos su ayuda.

Como hay quienes desean conocer los datos completos de lo recaudado desde un principio, vamos a dar hoy una relación de la labor realizada desde el año 1930, en el que se lanzó la primera idea de esta obra hasta el mes de Junio de 1935, en el que se ha iniciado un segundo esfuerzo.

Por abreviar la lista van resumidas en una varias sumas parciales pertenecientes a una misma entidad o persona. Casi todo ello se recolectó en el año de 1930. En los años siguientes fué insignificante la recaudación.

He aquí la lista:

Exmo. Sr. Arzobispo de Santiago de Santiago de Cuba $200.00; Asociaciones Católcas de la parroquia $234.71; Recolectado en la iglesia parroquial $161.65; Un beneficio para las obras de la iglesia $109.15; Colectas especiales $20.32; Srtas. Area $25.00; Ernesto Sarrá $25.00; Dr. Eugenio Retana $10.00; Laureano Pujol $10.00; José González $10.00; María V. Vda de Pefaur $5.00; Esperanza García $5.00; R. P. Labat $5.00; Manuel González $3.00; Pedro Herrera $2.00; Teresa Fernández $1.00; Inés Castillo Vda. de Muñiz $1.00; Serafín Carmona 60 Cts. Antonio Chang 50 Cts. Catalina Rodríguez 40 Cts. Intereses: $54.00.

Total $883.33

En las crónicas siguientes nos ocuparemos de la segunda etapa, que se abrió en Junio del presente año.

Un saludo cariñoso a todos nuestros amigos y bienhechores.

La Comisión.

Lea AVANCE todas las tardes.
Dirigido por José I. Rivero.

## El Presidente de la Audiencia de Santa Clara propugna la supresión de los juzgados de cuarta clase a causa de que la ley no obliga a que los sirvan los profesionales

Estima, además, que deben acordarse mejoras para los auxiliares del Poder Judicial, pues tienen un trabajo muy excesivo y muy cortos emolumentos. Texto de su discurso

**Discurso leído el día de la solemne apertura de los Tribunales vilareños por el Lcdo. y doctor José Manuel Alló Govín Presidente de aquella Audiencia, y uno de los positivos valores de la judicatura cubana, la que honra desde hace muchos años.**

**Señores funcionarios del Poder Judicial y del Ministerio Fiscal:**
**Señores abogados:**
**Señores:**

Cumpliendo en este día consagrado a la solemne apertura de los Tribunales, con la obligación impuesta a los presidentes de audiencias, por el artículo 230, de la Ley Orgánica del Poder Judicial, me complazco en dar lectura a éste discurso que comprende dos temas, que son:

Primero: Mejoras para los auxiliares de los tribunales de justicia, y

Segundo: Supresión de los juzgados municipales de cuarta clase. Son señores, de tal importancia y oportunidad, aunque sencillos, los dos puntos temáticos de que voy a tratar, que me parece de alta utilidad exponerlos a la consideración pública.

**Primer Tema:**

Mejoras para los auxiliares de los tribunales de justicia:

Según el artículo 143 de la Ley Orgánica del Poder Judicial, bajo la denominación de auxiliares de los tribunales se comprenden:

Los secretarios judiciales, los archiveros judiciales, los oficiales y escribientes.

Los auxiliares de Poder Judicial constituyen, pues, un cuerpo de funcionarios del Estado, de distintas categorías, que prestan servicios relacionados intimamente con las funciones del personal juzgador. Son en conjunto los colaboradores de los magistrados y de los jueces.

Sus servicios son muy importantes e indispensables para el completo funcionamiento de los Tribunales. La labor a ellos encomendada exije preparación, capacidad y dedicación constante. Tienen que poseer conocimientos especiales referentes a la tramitación de los asuntos que cursan ante los Tribunales, y otros conocimientos de carácter complementario.

Son funcionarios técnicos, a quienes compete el cumplimiento de las obligaciones señaladas en la Ley Orgánica del Poder Judicial, leyes de enjuiciamiento civil y criminal y acuerdos del Tribunal Supremo de Justicia. Obligaciones a cuyo estricto cumplimiento están sujetos ineludiblemente.

Tienen que estar en contacto continuado con las partes, abogados, procuradores y demás personas que intervienen en los negocios judiciales. Están también en relación inmediata con los funcionarios del Poder Judicial, a los que prestan su concurso.

Dada la organización de nuestros Tribunales de Justicia, sus auxiliares ejecutan un trabajo delicado, minucioso e indeferible.

Estos servidores del Estado que realizan una misión social de tal naturaleza y trascendencia, son merecedores en los actuales momentos, de la protección oficial, en armonía con el espíritu de las ideas sociales modernas, que tienden en los países más adlantados al mejoramiento de los empleados y obreros que prestan servicios en todas las organizaciones públicas y privadas.

Señores: La concepción moderna de la vida ha mejorado la condición de los trabajadores. Ya el obrero no es el siervo de otros tiempos, en que fatalmente tenía que aceptar su triste situación, y seguir hasta la muerte encadenado al cumplimiento de las obligaciones superiores a las fuerzas humanas.

Hoy el obrero, cualquiera que sea su clase, está sujeto a leyes perfectamente adaptadas a sus necesidades. El obrero es ahora un ciudadano con obligaciones y derechos que le hacen posible la vida, y al que se procura mejorar por las Leyes sociales, dentro de las posibilidades razonables.

Los auxiliares de la administracción de justicia son obreros intelectuales, dignos de la atención oficial, y con derecho a la obtención de todos los medios de mejoramiento posibles.

Estamos, señores, en un período histórico en que las distintas clases que integran la sociedad, tratan de obtener legalmente todas las mejoras compatibles con el medio en que vivimos. Se ha llegado a la conclusión, de que si hay obligaciones que cumplir, hay también derechos que disfrutar, para que la finalidad de la vida se realice rítmicamente.

Y, si ese afán de mejoramiento colectivo es actualmente un principio biológico esencial de toda clase social, es preciso que los auxiliares de la Administración de Justicia, que tienen sobre sí obligaciones de mucha responsabilidad que cumplir y que se suceden continuamente, tengan también dentro de las legislación que les rija medios de compensación que hagan menos penosas esas responsabilidades.

Tenemos, señores, que propender al mejoramiento de ese cuerpo de funcionarios, y a ese efecto yo sugiero la formación de un escalafón de todos los auxiliares del Poder Judicial de la República, pues el establecimiento de ese escalafón es una aspiración sentida por los auxiliares hace mucho tiempo, muy justa y merecida y que los beneficiará grandemente.

Las vacantes de auxiliares que ocurrieran, se cubrirían en primer lugar por traslados con los funcionarios de igual clase que las solicitaran.

A falta de funcionarios y auxiliares de igual clase, que solicitaren traslado, las vacantes se cubrirían con auxiliares de categoría inmediatamente inferior.

El escalafón de los auxiliares podría formarse, al igual que el existente actualmente para los funcionarios del Poder Judicial, o, en su defecto, estableciendo dos turnos, uno de antigüedad para el que se nombraría al auxiliar inmediatamente inferior en categoría con mayor tiempo de servicios, y otro turno de méritos en que se harían los nombramientos también entre auxiliares de categoría inmediatamente inferior en grado, pero tomando en consideración la idoneidad, competencia y servicios extraordinarios prestados por el auxiliar.

Con éste procedimiento se evitaría que los auxiliares de la Administración de Justicia, tengan que perpetuarse en el puesto que sirven sin una oportunidad de progreso y avance en su carrera.

Se evitarían igualmente las improvisaciones y el favor, que podrían surgir en la provisión de los cargos de auxiliares, perjudicando a funcionarios antiguos y competentes que quedarían postergados.

El servicio sería más eficiente, porque cada cargo superior vacante se cubriría gradualmente con auxiliares inferiores, que tendrían como base la preparación técnica, experiencia y disciplina adquiridas en sus cargos.

El establecimiento del escalafón sería, además, un estímulo para el auxiliar que procuraría servir su cargo con toda eficacia y dedicación, para hacerse merecedor a un ascenso por méritos.

La formación del escalafón no implicaría nunca peligro alguno para la estabilidad de los auxiliares de los Tribunales, porque los que no solicitaran traslados ni quisieran aceptar ascensos continuarían sirviendo sus cargos.

Sugiero también, señores, como medida adecuada de mejoramiento, la concesión de un mes de licencia anual, por concepto de vacaciones a los auxiliares de las Audiencias, de cuyo beneficio carecen actualmente.

Las vacaciones son una conquista de los tiempos modernos, aceptada actualmente por todas las naciones y concedida a todos los empleados públicos, y aún a los de carácter particulares, por que son fuentes de energía para continuar la lucha por la vida.

No hay razón legal alguna para privar a los auxiliares de las Audiencias de una licencia que disfrutan actualmente los restantes auxiliares. Supongo que solamente debido a un error, fueron exceptuados los auxiliares de las Audiencias por el Decreto-Ley número 773, de fecha 29 de diciembre de 1934, del beneficio de licencia que se concedió a todos los demás auxiliares del Poder Judicial.

Señores, vivimos en el seno de una democracia, y estamos en la obligación de ayudar a mejorar a los auxiliares de los Tribunales, porque si nosotros somos los encargados de administrar justicia, estamos en el deber de que esa justicia sea más eficaz respecto a los que nos secundan en el difícil cometido de dar a cada uno lo suyo.

**Segundo Tema:**

**Supresión de los Juzgados Municipales de Cuarta clase:**

Actualmente, señores, no se exige la posesión del título de abogado, a los jueces municipales de Cuarta Clase.

La administración de Justicia, para que sea eficaz tiene que rodearse de toda clase de garantías, y la primera de esas garantías es la competencia de los jueces que la administran.

Por mucha que sea la ilustración de un Juez Municipal de Cuarta Clase, si no ha hecho estudios de derecho, si no ha hecho estudios de dere- un título de abogado, puede incurrir en múltiples errores, al aplicar el derecho en los casos sometidos a su jurisdición, con grave perjuicio para la sociedad.

Y, no son solamente, señores, los errores en que pueden incurrir los jueces Municipales de Cuarta Clase no letrados; sino también las responsabilidades que pueden contraer por desconocimiento del derecho. Y, en esta hipótesis. ¿Es justo, es equitativo en buenos principios de ética jurídica, imponer sanciones por tales responsabilidades a jueces que no son abogados?

El nombrar personas que no están en posesión del título de abogado, para ocupar el cargo de jueces Municipales de Cuarta Clase, obedece única y exclusivámente a razones de índole económica.

La opinión pública constantemente exterioriza su descontento, por la actuación de los jueces Municipales de Cuarta Clase, no Letrados, y, es llegado el momento de resolver la crisis de los Juzgados Municipales de Cuarta Clase, aún cuando el Presupuesto nacional tenga que gravarse, pues la necesidad de tener una administración de justicia integralmente servida por profesionales del derecho, así lo exige.

Yo indico, señores, para dar término a esta situación la transformación de los Juzgados Municipales de Cuarta Clase, en Juzgados de tercera, con la organización que actualmente tienen estos últimos. De este modo estarían desempeñados por Letrados y tendrían el personal adecuado a sus necesidades.

No se diga que las localidades donde están establecidos los Juzgados Municipales de Cuarta Clase, son lugares de poca importancia. No; cuando se han creado los Juzgados de Cuarta Clase, en esos lugares, es como todos sabemos porque hacen falta. Y si hacen falta no hay razón legal alguna, para que los habitantes de esas localidades estén sujetos a una administración de justicia que pueda ser defectuosa.

La acción oficial debe, pues, intervenir inmediatamente solucionando este problema de capital importancia judicial. Por mucha atención que se preste para hacer una selección adecuada para cubrir los Juzgados de Cuarta Clase, con personas que no sean abogados, esa selección tiene que ser de resultado negativo en la mayor parte de los casos, por la falta de preparación profesional de los elegidos, aún cuando éstos sean personas de mucha ilustración y de reconocida solvencia moral y social.

Los cargos profesionales, señores forzosamente tienen que desempeñarse por profesionales.

Elevando los Juzgados Municipales de Cuarta Clase, a la categoría de tercera, se acabarán las protestas del público, las aspiraciones ilegítimas, las sugerencias políticas y los apasionamientos locales; y esos Juzgados de Cuarta Clase, serán ocupados por los abogados que tengan vocación para servir a su Patria, en la administración de Justicia.

He terminado.

## REGLANAS *Por Alejandro Pérez Pérez*

SAUL BETANCOURT CANO.—Culto amigo. Altamente estimado en nuestra sociedad y alumno muy querido de la Escuela Pía de Guanabacoa, en cuyo equipo de basket-ball ha brillado con luz propia. Embarcó el pasado sbado a bordo del vapor «Florida» rumbo al Estado de Georgia, Estados Unidos de América.

Va Saúl a terminar la carrera de Comercio al acreditado colegio «Norman Junior College».

Un grupo numeroso de compañeros y amigos, acudieron al muelle a despedirlo y a desearle un feliz viaje.

Nosotros, que conocemos de su caballerosidad e inteligencia, no dudamos de sus éxitos próximos, como estudiante y atleta.

Al igual que los obtenidos en su patria.

Donde tan buenos amigos deja.

EN EL «REGLA BASE BALL CLUB».—Nuestra simpática y sportiva sociedad, Estuvo de fiesta el sábado, con motivo de la llegada de su asociado y exatleta Gilberto Torres, a quien tanto admiran y quieren los reglanos todos, y quien actuó con brillantes éxitos en la temporada de base ball profesional de los Estados Unidos.

Con extraordinario entusiasmo y regocijo le fué ofrecido un Ponche de Honor al expitcher del club «Regla», por sus compañeros y admiradores. En dicho acto, resaltaron la labor sportiva de Gilbert Torres los señores Bolinaga, Mané Geijo, Ramón A. Monteagudo y Alejandro Buttari.

En representación de sus excompañeros del «team» habló Valentín García, la popular tercera base.

Tanto el compañero José Manuel Buttari, de «Avance», como el cronista e invitados, recibimos múltiples atencioes por parte de la directiva del «Regla Base Ball Club».

Las que agradecemos.

Vaya con estas líneas, para Gilberto Torres, nuestro saludo.

De bienvenida.

NOTA DE AMOR.—Ella es una petición de mano. Por el joven Ramón Díaz Alba ha sido pedida en matrimonio la simpática señorita Blasita Moiz. Ante los padres de la novia quedó oficialmente formalizado ese compromiso de amor.

A las muchas felicitaciones que con tal motivo han recibido, ruego unan la mía.

Muy afectuosa.

UNA GRAN MANIFESTACION.—De dolor. Fué el entierro del muy querido vecino don Vicente Lamelas Peña, padre del presidente de nuestro cubanísimo Liceo de Regla señor Vicente Lamelas y del tesorero de la Sección de Fiestas del Centro Español de Regla, señor José Lamelas, ambos muy estimados en el seno de nuestra sociedad. Entre las ofrendas florales, anotamos las siguientes: De sus hijos, De Josefa y Alfonso; De Nena y Santiago; de Manuel Lamelas y familia; de Mercedita y Berardo, de su hermano Andrés y familia; de Vicente Peña y familia; De sus nietos; de sus sobrinos Leonor y Antonio; de José y Rosendo García; de Carmelina y Manuel; de Angelita Hermida; de Fracisco Inchauspi y familia; de Aquilino Trigo; de familia Ceñal y Vázquez; de Vicente Villarnovo; de Agustín Cáceres y familia; del Liceo de Regla; del Centro Español de Regla; del «Regla Base Bal Club»; del Centro de la Propiedad; de amigos de sus hijos; de Lago y Barreiro. Cojines: de Inchauspi y Pachón; de García Cueto y compañía y de la Sección de Fiestas del Centro Español de Regla.

¡Paz a sus restos!

EMILIO RIVERO MERLIN.—El notabilísimo pintor cubano, cuya exposición de pinturas ha sido inaugurada el pasado sábado en el «Círculo de Bellas Artes», se ha anotado un éxito más en su carrera artística, por la franca aceptación que han tenido todos sus cuadros.

El discurso de apertura estuvo a cargo del señor G. Gonzlez y Contreras, quien hizo resaltar la labor pictórica de Rivero Merlín y los conocimientos obtenidos por éste en Europa y Africa.

Agradezco la atetna ivitación que para ese acto me enviara el Presidente del Círculo de Bellas Artes, señor Antonio Rodríguez Morey.

Con mi felicitación.

A Rivero Merlín.

PROXIMA BODA.—Muy simpática. Se efectuar el cinco de Octubre. Ante el notario doctor Julio A. López Sánchez. Ser n los contrayentes la atractiva y bella señorita Dolores Picó González y el muy apreciado joven Aníbal Samaniego Fernndez. La ceremonia se llevará a efecto en la morada de la novia. A las nueve de la noche.

Muy agradecido quedo, a la atenta invitación que para ese acto, se me hace.

REUNION BAILABLE.—En pasados días se efectuó en la morada de los apreciados esposos María Regla Fernádez y Manuel San Martín. Fué amenizada por el septeto «Cubano» y durante la misma no decayó el etusiasmo. Los invitados fueron gentilmente atendidos por los esposos San Martín-eFrnández y por su hijo el joven Manuel Sa Martín, Jr.

LA FESTIVIDAD DE HOY.—Nuestra Señora de las Mercedes. Sea mi primer saludo para una dama joven y bella que goza de gran estimación e nel seno de nuestra sociedad:

Mercedita González Pérez, amante esposa del señor Rosendo López, exalcalde de Regla.

Mercedita Caballero de Valcárcel, Mercedes Fernández de Bujosa, Mercedes Morejón de Castro, Mercedes e la Paz de Rivero.

Y las señoritas:

Mercedes Alvarez Pujol, Mercedes Hernández, Mercedita López.

Mercedes García Oliva, muy simpática y atractiva.

Mercedita Gómez, Mercedita Fernández, Mercedes Rodríguez, Mercedita Ortiz.

Mercedes Ramírez, Mercedes Valdés, Mercedita Pérez Martínez, Mercedita González Alvarez, Mercedes Oliva, Mercedes Castro.

Que tengan un día lleno de elicidad.

Son mis deseos.

EL DIA PERIODISTICO. — La gran jornada de fiestas. La celebrará Regla con extraordinario entusiasmo. Habrá bailes, funciones especiales, festejos populares y numerosos atractivos. La comisión nombrada por el Directorio, para actuar a su nombre en esta localidad está compuesta por los compañeros Carlos E. Rodríguez, de «El Mundo»; José J. Ortoño, de «El País»; José Manuel Buttari, de «Avance»; Antonio Ferrá, por la Asociación de Repórters y el cronista por el DIARIO DE LA MARINA.

En la presente semana quedarán resueltos distintos números del gran programa de fiestas que ha de celebrar Regla, desde el día 20 al 27 inclusives.

**MERCEDES PARDOMO HURTADO**
**Gentil señorita.**
**Atractiva y bella.**
**Que en el día de hoy, con motivo de su onomástico, ha de recibir múltiples pruebas de simpatía por parte de sus numerosas amistades.**
**Para ella, va con estas líneas, mi saludo.**
**De felicitación.**

Demás está decir que nuestras gentiles y bellas damitas ser n parte importatísima en el Día Periodístico.

También publicaremos todas las sociedades, instituciones, entidades y empresas que han ofrecido cooperar al éxito de esa semana dedicada a recaudar fondos para la Caja el Retiro Periodístico.

En nuestra próxima «Reglana», informaremos más detalladamente sobre las actuaciones que para el mayor éxito de esa semana de fiestas, se vienen realizando.

Será un verdadero acontecimiento.

Esa semana.

Del 20 al 27 de Actubre próximo.

EL CENTRO ESPAÑOL DE REGLA.—Celebrará un grandioso baile social. El sábado 5 de Octubre. La Comisión de Fiestas que preside Francisco Salazar e Iralda, ha contratado para amenizar los bailables, a la orquesta de Cheo Belén Puig con su cantate Pablon Toledo y al septeto «Bolero 1935» con Tata Gutiérrez.

Por día aumenta el entusiasmo entre nuestras damitas para asistir a esta fiesta próxima de la sociedad hispana.

Por derecho de guardarropía se ha señalado la cantidad de cincueta centavos.

Las damas serán por invitación, las que puede nsolicitarse todos los días de ocho a diez de la noche, en la secretaría.

Un gra bailen.

Será ese, del Centro Español.

UNA FELICITACION.—Muy afectuosa. Dirigida va a un estimado amigo que e nel día de hoy celebra su santo.

Me refiero a Gerardo García Martínez, pundonoroso capitán Jefe de la Policía de Regla.

Con mi saludo van mis deseos. De que tenga u día muy feliz.

«DESPIDIENDO AL VERANO».—Es el título. De un baile extraordinario que celebrará la siempre entusiasta «Alianza Juvenil» de Guanabacoa, el sábado 19 de Octubre, en su edificio social de Maceo número 44.

Lo amenizarán la Orquesta «Habana» de Servia y el septeto «Bolero 1935».

Los asociados tendrán libre acceso al local y para los transeuntes se ha señalado la cantidad de cincuenta centavos por concepto de guardarropía.

Circulan ya las invitaciones.

Ellas son requisito para las damas que desen disfrutar de esa próxima fiesta de los dinámicos muchachos de «Alianza Juvenil».

## Un gran baile en General Carrillo el 4 de septiembre

GENERAL CARRILLO, septiembre—Para celebrar el «4 de Septiembre» abrió sus puertas la sociedad «Unión Social», a fin de dar paso a una nutrida concurrencia. El baile fué amenizado por el sexteto «Idiolio», de esta localidad, que nos deleitó con sus variadas piezas.

Entre as damas que concurrjeron recordamos a la simpática Zoila Paz de Alemán, Flora Meneses de García muy preciada en el seno de nuestra sociedad; Justa Crespo de Sabigne, Isabel Maldonado de Abreu; Felicita Ibarra de Fanego; la respetable Antonia Titaz viuda de Lagueruela y Emelina Hernández de Benítez.

Señoritas: la gentil Amparo Alemán, Basilia y Cecilia Morales, Bernalda Alvarez, las simpáticas hermanitas Eloísa, Caridad y Basilisa Sabigne; Inadina Herrera, Teófila Pérez; Jacinta Pujada, María Teresa Alemán, Esperanza y Teresa Yanes, Erundina Morales; Magdalena Hernández; Dolores Daria; Dolores Espinosa; la encantadora Panchita Altez; Carmelina Bauta; Manuela Sánchez; Luisa Aguilera; Blanquita Rodríguez; Leonor y Aracelis Fumero y Felicia Martínez. Todas muy elegantes y tractivas.

El baile se prolongó hasta altas horas de la noche, sin hacer la animación.

PRIMOGENITA.—Se encuentra pleno de felicidad, el hogar de los esposos Vitaliano Miguel y Eusebia López de Miguel, con la llegada de una linda niña, que es la alegría de sus padres y abuelos.

Eterna felicidad les deseo a sus queridos padres y a la graciosa bebita.

FIESTA INFANTIL.—El día 10, se celebró en la «Unión Social», una gran fiesta infantil con motivo del cumpleaños de la graciosa niña, Sara Morales Lagueruela, hija amantísima de los apreciados esposos, doctor Benigno Morales Inglat, y la señora Sara Lagueruela de Morales.

Muchos regalos de sus antiguos recibió Sara, reinando una gran animación durante la fiesta.

Mi felicitación a Sara, y que ésta siempre se vea colmada de atenciones por parte de sus numerosas amistades.

**Juan Morales Ríos,**
Corresponsal.

## *Nuevitas consagra mucha devoción a la Virgen de la Caridad*

Las fiestas celebradas este año han tenido más interés que las de épocas anteriores

NUEVITAS, Septiembre.—El día 8 celebraron su fiesta onomástica distintas personas que llevan este nombre y entre las cuales recuerdo a señoras tan distinguidas y respetables como Caridad Cortada de Arrabal, Caridad Algarra e Guerra, Caridad Lamas e Pesante, Cachita Mayedo de Lacaba, Cachita Lechuga de Fontela, Caridad Mujica de Moreno y la joven esposa de mi estimado amigo Armando Bravo, Caridad Suárez de Bravo.

Un grupo más de señoras:

La bondadosa y respetable Caridad Almanza viuda de Lamas, Cachita Parry viuda de Castillo, Caridad Mestril de Casado, Caridad Fuentes e Mestril, Caridad Cobos viuda de Fleytas y Caridad Giró de Fernández Lugo, vecina desde hace algunos años de Camagüey.

También saludaré en ese día tan señalado por el calendario católico, a señoras tan jóvenes como Cachita Reyes de Nápoles, Cachita Lugo de Marrero, Caridad Bencomo de Fernández, Caridad Nápoles de Font y finalmente a la estimada esposa del señor Ramón Polhamus, Cacha Cabillas.

Y entre la legión de señoritas, saludaré primeramente a la cultísima y delicada Caridad Solés y Guerra, compendio de todas las virtudes, valiosa herencia de sus padres y su inolvidable abuelita.

Caridad Loyola, Caridad Basulto Caridad Rodríguez, Caridad Hannos, Caridad Bajés y Caridad Mayedo Radríguez.

Aunque algo retrasado, sea para todas mi falicitación.

EL DULCE NOMBRE DE MARIA--Son muchas las personas que celebraron esta fecha y que responden a ese bendito nombre, siendo mi primer saludo para la respetable, distinguida y bondadosa señora María Raspall viuda de Primellas y para su querida hija María Filomena, señorita en quien se aunan todas las bondades.

Saludaré también por separado en párrafo especial a María de los Angeles Arrabal de Pino, vecina en la actualidad del Central Senado y quien fuera nuestra encantadora «Soberana» en un San Juan inolvidable, recibiendo múltiples agasajos de toda nuestra buena sociedad.

Un grupo de damas respetables.

María Rodríguez Blanca de Fleytas, María Rodríguez viuda de Ruiz, María Silva de Coppola, María Luisa Hernández viuda de Mejides, María García de Miguel, María Silva viuda de Sasturain, María Pérez Moreno viuda de Primelles, María Caymares de Jiménez, María González viuda de Roque, María Castro viuda de Esparraguera, María Ercilia Mayedo de Carmona, María Morín de Hernández, vecina de Puerto Tarafa, doña María Pard ode Reynaldo y María Sierra viuda de Espinosa.

La elegante y airosa María Rodríguez de Miranda y su interesante hija Nenaya, señorita de vastísima cultura.

María Josefa Jiménez de Pardo, María Fernández de Tejeda, María Moreno de Hernández, María Luisa Lorenzo de Valdivieso, María OBryan de Rodríguez Blanca, conjunto éste que reside en la ciudad camagüeyana, pero que la crónica nuevitera recuerda con aprecio grande.

Nenita González de Carreras, la bellísima esposa del señor Magin Carreras Leiro.

María Luisa González de Betancourt, Flor de María Docampo de Mora, María Moro de Fernández, María Mercedes Manresa de Gaskell, María Esther Bacallao de González Marí aTita Agramonte de Miranda, María Adela Riopedre de González María Luisa Rodríguez de Allinson, María Alvarez de López, María de los Angeles Mejides de Mayedo, María Esther Beyra de Ugarte, María Cortizas de Peláez, María Sánchez de Marín de las Casas, María Martínez de Acevedo, María Pérez de Pérez, Flor de María Espineta de Fuentes y María Adelina Yenderroso de González, todas jóvenes y elegantes como distinguidas.

Separadamente saludaré en esta festividad, para enviarle una felicitación muy cumplida hasta su nueva residencia en Barcelona, a la respetable y buena señora María Olivella viuda de Carreras, dama que vivió muchos años en esta ciudad y que aún en la madre patria todo Nuevitas la recuerda con cariño y gratitud.

Siguiendo la relación de señoras, recuerdo para saludar igualmente, a María de los Angeles Rodríguez de Quesada, María González de Negrín, María Darcira de Mestril, María Hernández Angulo de Alvarez, María Teresa Cuesta de Lamas, Dulce María Agosto de Carmenates, María Morales de Cortada, Doña María de Cortizas María Luisa Parry viuda de Sánchez y María Luisa Sánchez de Betancourt, María García de Suris, María Ferrer de Serrú la digna esposa del Práctico mayor del Puerto, María Fleytas de Pajés, María Suris de Suris, María Riopedre de Blanca, María Moll de Urgell, Dulce María Maggil de Reyes y dejada exprofeso para saludaria con toda mi consideración y mi afecto, María Jaén de Fernández.

Ahora la relación de señoritas.

Tiene mi primera felicitación María Vijande, la encantadora figulina que es todo bondad, María Vigués Montes, María Ugarte. María. Ejtráviz María Marín de las Casas María Agüero, María Teresa Ugarte María Sasturain, Nena Pons, María Catalina Mejides, Maruca Colada Mara Luisa Padrón, María Rivera, María Luisa Santos y María Adela Rumayor.

La bella jovencita María Obdulia Hiriart.

María Emilia Moll, Dulce María Mejidos. María Josefa Ramentol, María Bencomo, Maruca Roque, María Hiriart, Marieta Lamas, María Gutiérrez, María Catalina Rivero, María Reynaldo María Lorenza Cortada, María Mercedes Collo, María Díaz Rodríguez, Monona de la Fuente y la gentil prometida de mi querido amigo Carmelito Caymares, Luz María Peláez, tan bella y tan interesante.

Que hayan tenido todas un día pleno de satisfacciones, son mis deseos.

RAMON PEREZ RODRIGUEZ,
Corresponsal.

## Miembros del Servicio Secreto del Ejército han podido comprobar todo cuanto se relaciona con el complot

Dos ndividuos hicieron fuego sobre varios soldados creyendo que en el grupo iba el Jefe del Distrito. Declaraciones del Tte. Coronel Rodríguez n relación con el hecho. Más detalles

SANTIAGO DE CUBA, septiembre 23. DIARIO. Habana.—El Servicio Secreto del Ejércto ha descubierto de un complot para asesinar al teniente coronel Diego Rodríguez, Jefe del Regimiento «Maceo». Dos individuos que hicieron fuego el sábado en la carretera de San Juan, a los soldados Juan Corrales y Roque Valdés, se encontraban apostados en las malezas de un lugar donde había de apearse el teniente coronel, acompañado de su En la tarde del sábado, el coronel, pequeño hijo, para visitar su finca, por exceso de trabajo, no puudo hacer esa visita, frustrándose el complot.

Al pasar los soldados y sorprenderlos en la maleza —como ya informamos— los sujetos en cuestión hicieron fuego sobre aquéllos, que inciaron su persecución, deteniendo a Juan Compte Garzón, ex presidiario, que se encuentra recluído en Moncada.

Entrevistado el teniente coronel Rodríguez por este corresponsal, manifestó que tenía la completa seguridad de que se trataba de un complot para asesinarlo, teniendo la pista de otro sujeto que se dió a la fuga.—García, Corresponsal.

## Está muy activa la política de Jagüey Grande actualmente

Los liberales hacen grandes esfuerzos por atraer a la juventud que lucha y aspira

JAGUEY GRANDE, septiembre.—La reorganización de los partidos políticos y la próxima designación en sus respectivas asambleas de los candidatos que habrán de figurar en las boletas, para ocupar cargos electivos al salir triunfantes con el voto popu 15 de diciembre, marca una etapa de transcendental evolución significativa a exaltar nuevos y eficientes valores de un gran partido remozado, y constructivo, con poderosa savia virtual y afortunadamente descargado del odioso peso abrumador que sobre sus fuertes y democráticos hombros echara el nefando cooperativismo. He citado al partido «Liberal», a la muy famosa colectividad política, que lleva en lo cimero de su boleta, como emblema el patriótico grabado de sus cincos próceres, y el admirativo «Gallo y el Arado».

Ante el palenque de la cívica lucha electoral, surge poderoso acoplando para su futuro gobierno doctrinario prgrama innovador. ¡Admirables postulados donde campean con insólita y extraordinaria belleza los clamorosos anhelos del pueblo cubano!

Estos postulados que tienen ya su intensidad significativa en lo más profundo de la conciencia ciudadana, manifiestan su exacta y adecuada apología en el hecho concreto y elocuentísimo de estar inspirados por un letrado ed alta cultura, de sólidos conocimientos de orden internacional que fuera muy famoso «Leader» de la Cámara de Representantes, perseguido sañuda y cruelmente por su ortodoxia: el doctor Carlos Manuel de la Cruz, futuro candidato presidencial por los «liberales».

Las leyes que inspiran su magnífico programa, son un modelo de amplio y humanitario carácter social, en evidente parangón con las ya instituídas en las naciones de más tangible adelanto de Europa y América. Todas ellas marginan en radical medida los cimientos estabilizados de su ingénita grandeza. Otras leyes de marcado y brillante relieve exaltan su programa. En ese conglomerado de honor fluye incontenible la mayor suma de propósitos encaminados a ensanchar la órbita de patria y cultura.

Para terminar transcribiré el párrafo final de la proclama que dedica a la juventud cubana, el presidente de la juventud «Liberal», del primer voto, señor José Angel Malberry.

«Adecentamiento político, elevación de nuestro nivel com onación; honradez adminsitrativa, respeto absoluto a nuestra leyes, recuperación de las riquezas cubanas, por los cubanos, protección al obrero nativo, desarrollo de la agricultura, trabajo para todos, con remuneración adecuada y justa, obtención de la independencia económica, base de la independencia política y como lema: El respeto al derecho ajeno, que como dijera uno de los grandes, que en el mundo han sido, es lo que constituye la «Paz.

**A. Hdez. Espinosa,**
Corresponsal.

## SOLICITAN LOS VECINOS DEL PARQUE SAN JUAN DE DIOS, SU PRONTO ARREGLO

Un grupo de vecinos de los alrededores del Parque San Juan de Dios nos ruega hagamos llegar hasta el nuevo Secretario de Obras Públicas, ingeniero Echarte, disponga el inmediato arreglo del mismo que desde hace muchos años no recibe las «caricias» de los obreros del Departamento, siempre dispuestos cuando se les ordena, a embellecer lugares tan históricos como el apuntado.

Tiene la palabra, pues, el Secretario de Obras Públicas.

## Un mensaje de la Asociación Nacional de Propietarios al caudillo de la «Unión Social»

La Asociación Nacional de Propietarios ha dirigido al señor Casanova el siguiente telegrama:

Casanova,
Central «Orozco».
Felicitamos a usted por la justicia que se le hace en el artículo de Gabriel Camps.
No niegue su cooperación a la República.

**Asociación Nacional de Propietarios.**

## Reclama Canasí la reconstrucción de su unica carretera

Ese pueblo queda incomunicado a las siete de la noche. Pide el vecindario que se le ayude

CANASI, septiembre.—En la mañana del 10 de los corirentes, tuve el gusto de saludar al señor Barriento ingeniero segundo jefe de la provincia, al señor Gutiérrez, ingeniero auxiliar del jefe de la provincia, y al señor Arturo Ascaño, contratista de la reedificación de nuestro puente, sobre el río «Camarones», obra necesaria que era de urgencia su rápido arreglo por su estado, hace tiempo deplorable. Los trabajos que vinieron a inspeccionar tan distinguidos señores, están en muy buenas condiciones, esperándose que quedará una obra inmejorable por el interés que se observa.

También hablé con dichos ingenieros sobre nuestra carretera, tan necesaria y más hoy que después de las siete de la noche, quedamos incomunicados hasta el otro día, a las siete y cincuenta, que pasa el primer carro de la «Hershey Corporation»; durante ese tiempo Canasí es un pueblo aislado completamente.

Las declaraciones del señor Barriento fueron terminantes para la carretera de Canasí: «no hay créditos consignados». Bien triste es para los vecinos de este pueblo, ver la indiferencia de sus jefes, que no tienen en cuenta las necesidades de pueblos que tienen el mismo derecho que otros más afortunados en la Isla, que todo les sobra. ¿Por qué nuestro Secretario de Obras Públicas, en vista de la gran necesidad de mejorar las vías de comunicación, no ordena, si no pueden hacerse en la actualidad los nueve kilómetros que hace más de viente años duermen el sueño del olvido, en el kilómetro 18, se nos haga sus terraplenes, alcantarillas, habiendo tanto material en este término, para esos rellenos?

Haga nuestro jefe de la provincia, señor Ducasi, gestiones sobre esto ante nuestro Secretario, que será un acto de justicia, a un pueblo que hace tiempo viene pidiendo obras de esa naturaleza. Ordénese que se hagan esos terraplenes y alcantarillas y será el primer paso para beneficiar una hermosa zona de riqueza que no tiene facilidades para el transporte de las grandes cantidades de frutos que cultiva.

Esperamos que se nos atienda en petición tan razonada y necesaria.

**J. Palma,** Corresponsal.

## En el «Covadonga» se ha de celebrar el «Día del Periodista» con entusiasmo

COVADONGA, septiembre.—Después de una prolongada ausencia volvemos a ocupar las páginas de nuestro querido y bien amado «Diario de la Marina», a cuya vida estamos estrechamente ligados por lazos de antigua y sincera amistad. Pero antes nos place dejar constancia de un afectuoso y cordial saludo, hacia el gran ejército que lo integra, e igualmente para los lectores que nos dispensan el favor de leernos.

CLUB «CARREÑO».—Estos amplios salones fueron hace pocos días, escenario de una animada fiesta de carácter bailable, donde se dió cita cuanto resalta en nuestro amplio campo social.

Fué amenizado dicho «sarao», por el septeto que con el beneplácito de todos dirige el gran músico, señor Doroteo Arango, para el que hubieron grandes ovaciones.

Deploramos grandemente no traer a estas columnas, la brillante concurrencia que a este festival asistió, pero asuntos particulares hubieron de robarnos el tiempo que a ellas habíamos destinado. Una vez aclarado este particular confiamos en que las bellas «girls», sabrán excusárnoslo.

CINE «CARREÑO».—Este, coquetón cine, cuya dirección se encuentra en manos del inteligente empresario, señor Esteban Sardón, viene obteniendo los más resonantes y estimulados triunfos. Y correspondiendo a la cooperación que le ofrece su público, ha cubierto una extensa lista de interesantes films, para próximas exhibiciones. Entre las tantas joyas recordamos: «Un Capitán de Cosacos», que tan magistralmente interpreta José Mojica, «Imitación de la Vida», cuyo argumento ha hecho furor en el ambiente cinematográfico; «Lunáticos de Capa y Espada», y otras obras cuyos títulos no recuerda el cronista, pero de tanto valor y argumento, como las que significamos.

«EL DIA DEL PERIODISTA».—Grandes son las simpatías que se nota entre el público, por el «Día del Periodista», fecha que en lo sucesivo marcará un punto de engrandecimiento para la clase. La «Asociación de Corresponsales y Cronistas», de esta localidad, se propone llevar a efecto algunos actos, a fin de cooperar a tan justo y noble empeño, y desde hoy, solicita de todos los habitantes de este culto pueblo, su valiosa cooperación, para el mejor éxito. Ayuda que tenemos la seguridad que no será negada, ya que nuestra misión se desenvuelve en pro de la comunidad.

DIEGO ZORBE.—Ocupando interinamente la administración de Correos local, se encuentra entre nosotros, el señor Diego Zorbe, persona de gran inteligencia en el ramo, y que en pocos días, ha conquistado las simpatías y aprecio de los vecinos.

GUILLERMO NUÑEZ.—Disfrutando de un merecido permiso, se encuentra nuestro estimado amigo, señor Guillermo Núñez, Jefe local de Comunicaciones en propiedad.

Que éste le resulte agrable, son nuestros deseos.

**Evelio González,**
Corresponsal.

M.E.C.D. 2016

# PROCLAMADO EL DR. M. M. GOMEZ CANDIDATO PRESIDENCIAL POR AR EN NUMEROSOS TERMINOS DE LA ISLA

## Guanabacoa al Día

NUESTRA SEÑORA DE LAS MERCEDES. — Hoy celebra la iglesia la festividad de Nuestra Señora de las Mercedes, fecha tan celebrada por las Mercedes y los Gerardos. De entre ellas:

Las distinguidas damas Mercy Vento de Rodríguez; Mercedes de los Santos viuda de Mesa; Mercedes Talleres de Vignier; Mercedes Mesa de Costales; Mercedes Urquiola viuda de Castro; Mechita Rodríguez de Castro; Mercedes Fernández de Castro; de Darder; Mercedes Llano de Fernández Villamil; Mercedes Alvarez de Lavandeira; Mercedes Serranz de López; Mercedes Orozco viuda de Acosta; Mercedes Nicolás viuda de Justiniani; Mercedes Acosta de Castellanos; Mercedes Gutiérrez de Hernández; Mercedes Guash de Ponce; Mercedes Díaz y Mercedes Illa de Ochogavia.

La gentil Mercedes Caballero de Balcárcel.

Y la genial recitadora cubana que en gratos recuerdos nos dejara en su recital del teatro «Carral», Dalia Iñiguez de Pulido, que ha sabido dignificar a Cuba con su exquisito arte.

Del grupo de señoritas recuerdo a Mercedes Presmanes; Mercedita Rosa; Mercedes Fonseca Febles; Mercedes Sánchez; Mercedes Martínez Rodríguez; Mercedita Gavilán, encantadora Presidenta del Comité de Damas del Casino Español. Mercedes Labra; Mercedes Castellanos; Mercedes Carballo; Mercedes Alonso.

Todas muy sugestivas y adorables.

De entre los caballeros figuran los estimados amigos, Gerardo Hevia; Gerardo Presmanes; Gerardo Hevia Rivas; y Gerardo de Moray; el querido compañero que tan acertadamente dirige la revista «Holywood».

Para todos mil congratulaciones.

ONOMASTICO. — El distinguido matrimonio María Castilla de Castellanos y Gerardo Castellanos, ilustre escritor y miembro de la Academia de la Historia, celebrarán la festividad del día hoy.

No recibirán debido a que este día lo pasarán en una finca de recreo. Hasta ellos hago llegar mi felicitación más sincera.

EN EL LICEO. — El Liceo Artístico y Literario, la histórica sociedad guanabacoense lució sus mejores galas en la noche del domingo para recibir en un simpático homenaje de simpatía al profesor Gil.

Homenaje que fué organizado por un grupo de personalidades de la capital de la República, contándose entre ellos el sub-director del colega «El País» señor Francisco Moreno de Ayala y el laureado poeta Arturo Alfonso Roselló.

De la capital vinieron numerosas familias que con su presencia dieron realce y brillantez a este simpático acto.

Los salones se encontraban invadidos por nuestras principales familias, haciéndose imposible el hacer una reseña detallada de llas y para no caer en lamentables omisiones, debido no dar a conocer el nombre de algunas de ellas.

En la scena del Profesor Gil hizo verdaderas maravillas de su arte, habiendo recibido nutridos aplausos, que debió haberlos recibido como una demostración sincera de lo mucho que agradó, quedando demostrado así las simpatías que despertara hacia su persona y lo agradable de su trabajo.

Hizo experiencias maravillosas, muchas de las cuales aún se comentan.

Felicítolo y a la vez sugiero a los organizadores de este homenaje se organice otro acto análogo, para así proporcionarnos otra velada tan grata como la del domingo, ya que veladas como esa deben repetirse.

CENTRO ESPAÑOL. — Para el día 5 del próximo mes de octubre el progresista Centro Español de Regla, celebrará en sus salones un gran baile social.

El cual será amenizado por la popular orquesta de Cheo Belén Puig con su cantante Pablito Quevedo, también un conocido septeto dejará oir «Los sones».

Para él he recibido atenta invitación, la que agradezco infinito.

UNA VERBENA. — En la tarde de ayer, he recibido una invitación para la gran verbena que se viene organizando para la noche del próximo sábado, día 28, en su local social instalado en la carretera central kilómetro 13 «El Cubanacán Garden».

Esta verbena dará comienzo a las nueve de la noche de ese día y terminará a las cuatro de la tarde del domingo.

En esta ocasión la orquesta de Manolo Barra y el septeto «San Francisco» tendrán a su cargo los bailables.

Muy agradecido a esta atención y les deseo un gran éxito.

DE INTERES. — La Asociación Pro-Defensa de los Intereses Generales de la Villa de Guanabacoa, que tan dignamente preside el sabio Profesor y Rector de las Escuelas Pías de esta villa R. P. Modesto Gainfré, tomó en la noche del sábado el plausible acuerdo de formar su Comité de Prensa, habiéndome designado para tal fin.

Y en la tarde de ayer, atendiendo a la citación que les hiciera, nos reunimos los señores Claudio Emilio Andrés, Corresponsal de «El Mundo», Porfirio Valera, Corresponsal de «El País» y Francisco Cortés, Corresponsal del DIARIO y «Avance», quedando constituido el citado Comité, el que actuará en defensa de los intereses primordiales de Guanabacoa.

En esta crónica de «Guanabacoa al Día» han de comenzar a publicarse los acuerdos de la Asociación «Pro-Defensa de los Intereses Generales de la Villa de Guanabacoa», satisfaciendo así los deseos de sus miembros, aunque no es de mi competencia, pero estando de acuerdo con mis compañeros antes mencionados y estimar que debo cooperar a las gestiones que se vienen haciendo en bien de la villa, me veo obligado a romper los moldes y darle cabida a estos asuntos.

Guanabacoense: ayúdanos y te ayudarás tú mismo. Secunda nuestra gestión para resolver el problema vital del agua. Pidamos agua por doquier.

TEATRO «CARRAL.» — Para la noche de hoy se ha confeccionado un magnífico programa para ser exhibido en el «nono» coliseo.

«Lobos de Broadway» por Virginia Bruce y Richard Talmadge.

«La Fascinadora», de Carole Lombard y Chester Morris.

He ahí las dos obras que serán proyectadas, dando comienzo a las 8 y cuarto.

**José R. Arango de la Maza.**

# MOVIMIENTO POLITICO

Brindan su adhesión al Dr. Gómez Arias los Presidentes de Ejecutivos marianistas.—Relación de Presidentes y Delegados de los Partidos políticos en la República.—Aclaman a Justo Luis del Pozo en la Asamble Nacionalista de Pinar del Río.—El Dr. Enrique Dolz triunfó en Las Villas.—Declaraciones del Dr. Smith.—Los Delegados Centrista en la provincia de La Habana.—Actividades del Conjunto Nacional Democrático.—La política en Pinar del Río y Matanzas.—Admitido el recurso contra la Asamblea Liberal.—Otras noticias muy interesantes sobre el movimiento de la política nacional

### ACCION REPUBLICANA. BARRIO DEL PILAR

El día 18 del corriente tuvo efecto en la residencia del comité en la calle Flores número 18 esquina a Estevez, la toma de posesión del Ejecutivo que hubo de salir electo en la pasada reorganización.

Después de la toma de posesión de sus miembros se propuso y acordó por mayoría la designación y nabilitación del Director Político del barrio según lo determinan los estatutos del Partido, recayendo dicha designación en la persona del entusiasta y batallador joven, miembro del ejecutivo señor Oscar Cuesta Mena, el que después de tomar posesión del cargo prometió el más decidido concurso en cuanto a la mejor dirección del Partido en dicho barrio del Pilar.

### DELEGADOS DESIGNADOS A LA ASAMBLEA PROVINCIAL CENTRISTA

En la Asamblea Municipal del Partido Centrista que se celebró el domingo en San Miguel 159 fueron designados delegados a lo Provincia de la Habana los siguientes señores:

Doctores Tomás de Jústiz; Ramón Infiesta; Charles Mendóla; G. Amegualda; A. del Portillo, T. de Minabar; E. Moran de la Torre; R. canda; E. Escasena; J. Saenz Cahorra; Alonso Igarzabal; Rita Fernández; J. Alfonso; Castro Montejo, los señores G. Fernández, M. H. de Céspedes; M. Felipe Tuya; Urbano Fernández; M. Acevedo; S. Q. Gelabert; León Fesser; A. Masvidal; L. Castañaga; J. Calle; J. Prats; A. Castellanos; M. A. Rubiella; C. Méndez Mario Velz; D. M. Borrero; F. Aranguren; I. de Varona; C. Acebal, J. Jiménez; S. Parra; J. Corratges; F. Enriquez; J. Sánchez; Arturo Espín; E. Lugones; S. Lecourt; M. Suárez; L. Núñez; J. Alonso Mir; A. Bedriñana; E. González de Castro; M. del Amo; J. Duarte; A. González, J. Limonta; B. Boza; J. Rivas; R. Galindo y Martínez Santaella.

### ADQUIRIDAS LAS TAQUILLAS DE LOS COLEGIOS

Informó ayer a los periodistas el doctor Maximiliano A. Smith, Secretario de Gobernación, que el Gobierno de Cuba ha adquirido de una fábrica de muebles metálicos de Chicago, Ill., Estados Unidos de Norteamérica, 25,000 taquillas electorales que serán destinadas a los colegios electorales para los comicios del 15 de Diciembre, debiendo estar las mismas en la Habana el 5 de ese mes, a fin de ser distribuídas debidamente.

También informó el doctor Smith que si bien se han adquirido esas taquillas sin el requisito de subasta, el precio es el menor que se ha pagado hasta ahora—$8.00 por cada una—, siendo de primera calidad, además de que por ser desarmables pueden utilizarse siempre, no como hasta ahora venía ocurriendo, que al precio de $8.50, sólo servían para una sola elección, por ser de madera tosca. La cantidad que se pagará por las repetidas taquillas, será la de doscientos mil pesos.

### PEDRO MENDIETA DELEGADO POR EL PUN

El señor Pedro Mendieta, Director de Orden Público y Prisiones de la Secretaría de Gobernación, que ha sido electo recientemente delegado a la asamblea provincial del Partido Unión Nacionalista, por Santa Clara, ha sido objeto de numerosas felicitaciones por el Gobernador de esa provincia, coronel Gabino Gálvez y los Alcaldes de Sagua la Grande, Cienfuegos, Palmira, San Fernando de Camaroes y Yaguajay. Pedrito Mendieta es seguro candidato a Representante a la Cámara en los comicios venideros.

### LA COMISION FISCALIZADORA SE REUNIRA HOY

Nos informó ayer el doctor Raúl García Lazo, Secretario de la Comisión Fiscalizadora, que hoy se reunirá este organismo en la Secretaría de Gobernación.

**Doctor José A. Pascual, abogado de Santa Clara y la Habana, que ha sido proclamado candidato a Representante a la Cámara en los próximos comicios por la asamblea municipal villareña. La personalidad del doctor Pascual es halagüeña en toda la provincia de Santa Clara, y su candidatura se estima de triunfo seguro dadas las vivas simpatías con que cuenta en todas las clases sociales de la región. Su elección será acogida con beneplácito por el pueblo, al que sabrá servir desde los escaños de la Cámara Baja. Por ello no escatimamos proclamarlo así, rindiendo culto a los méritos del futuro candidato**

### ACCION MENOCALISTA CON CARLOS GIRON

Ha quedado constituída en la calle de Padre Varela número 76, letra A, esquina a Néstor Sardiñas, una agrupación política denominada «Acción Menocalista», cuyo Comité Ejecutivo del barrio en que tuvo efecto el acto, que es el de Pueblo Nuevo, ha quedado integrado del siguiente modo:

Presidentes de Honor: Mayor Getavo Cuervo Rubio, doctor Santiago neral Mario G. Menocal, doctor Gus-Verdeja. sñor Frnando Suárz, doctor Roglio Valdés Jorg y señor Carlos Girón Bofill, estimado compañero del «staff político» del colega «Avance».

Presidente efectivo: Gerardo Zamora y Rodríguez. Vices: Flora Valdés Ruiz, José Rodríguez Cervantes, Pablo Ochoa Betancourt, Mario Joy Fernández, José Beja, Felipe Navarro. Secretario de Actas: Emilio Estivill y Portós; Vice: Agustín Hernández. Secretario de Correspondencia: José Durán y Revuelta; Vice: doctor José J. González Cabrera. Tesorero: Julio Romero y Núñez; Vice: Olegario Hernández Soto. Director Político: Serafín Rodríguez Pérez. Vocales: Cecilio López, María del Carmen Jova, Marcos Pereda Gordillo, Isidoro Pagés, Amparo López Nieves, José García Horta, Emilia Martínez Sánchez, José Collado Corvo, José Caparroz, Aurelia Ramos Carmona, Armando Durán Revuelta y Luis María Battle.

### Defenderán a Carlos Girón como candidato a Concejal habanero

Después de constituído el Comité Ejecutivo citado, el primer acuerdo adoptado por los doscientos y pico de electores que se hallaban presentes, fué el de defender la candidatura a Concejal del Ayuntamiento de la Habana por el CND, de nuestro estimado compañero en el periodismo, redactor del «staff político» del colega «Avance», señor Carlos Girón y Bofill, por entender los mismos que él encara los ideales sustentados por el pueblo en estos momentos de regeneración y adecentamiento de nuestra política, conjuntamente con los de la revolución que él sirvió devotamente sin alardes ni estridencias de ninguna clase, con grandes sacrificios personales y siguiendo siempre las máximas del general Menocal, de quien es grande y devoto amigo desde hace veinte y tres años

Asimismo y con el fin de hacer todo lo más efectiva posible la campaña que emprende en beneficio de la candidatura del compañero Girón Bofill, el Comité de «Acción Menocalista» acordó consituir delegaciones en los 43 barrios que integran el Municipio de la Habana.

### POLITICA MATANCERA

En la reunión de la asamblea municipal del PUN del término de Manguito la delegada señora Mercedes Nodarse Forcades, tras un discurso pletórico de patriotismo en que puso de relieve las virtudes del coronel Carlos Mendieta y los merecimientos de los doctores Agustín Acosta y Máximo Rodríguez al que llamó Cónsul Provincial de los matanceros, y de los señores Enrique Ramírez Bello, Rodríguez Duarte y Fidel Barreto haciendo la salvedad de que este caballeroso hombre de negocios no milita en las filas nacionalistas pidió a la dicha asamblea tomara los acuerdos que siguen y que fueron aprobados por unanimidad:

1.—Dejar en suspenso la parte de la orden del día referente a la designación de cargos municipales y que se declare la asamblea en sesión permannte durante el período electoral.

2.—Que se nombre Presidente de Honor de la asamblea al Honorable Presidete de la República, coronel Carlos Mendieta y Montefur.

3.—Nombrar una comisión de los miembros de la mesa para hacer llegar al jefe máximo del acionalismo los acuerdos tomados por la asamblea.

4.—Recomendar la designación del doctor Agustín Acosta para jefe provincial y su candidatura a Senador y asimismo que se tenga presente para un acta de Representate y para otra den Cosejero respectivamente a los señores doctor Máximo Rodríguez e Isidoro Rodríguez Duarte.

Y por último que se le otorgue un voto de confianza al Presidente de la asamblea para que pueda tratar de cualquier fusión o coalisió con otro partido político siempre que sea a base de que el candidato a la Alcaldía fuere netamente nacionalista.

Corresponsal POLITICO

### NO HA LUGAR A INSCRIBIR EL PARTIDO IDEALISTA

También el Tribunal acordó no haber lugar a tener por formulada la solicitud de inscripción del Partido Municipal Idealista de Guanabacoa, solicitud que se había presentado el 21 del actual.

### MARTINEZ PEREIRA PARA CONCEJAL

Entre los candidatos que figurarán en la boleta del Partido Unión Nacionalista, para ediles del Ayuntamiento de la Habana, se os asegura que o faltará el señor Augusto Martínez Pereira, quien además de ser Secretario del doctor Guillermo Belt, cuenta con el aprecio particular de numerosos Delegados a quienes prestó señalados servicios cuando desempeñaba la dirección de la plana política de nuestro colega «Avance».

El compañero Martínez Pereira, que fué electo Delegado por el barrio de San Nicolás en las elecciones primarias, también será nominado e nla Asamblea de mañana, candidato a Concejal por este municipio.

### PRESIDENTES Y DELEGADOS DE LAS ASAMBLEAS DE LOS PARTIDOS POLITICOS EN EL INTRIOR DE LA ISLA

CIENFUEGOS.—PUN, doctor José Antonio Cabrera, Presidente. Delegados, doctor Federico aredo Brú, Licenciado Arturo López, doctor Miguel A. Villalvibla, doctor José A. Cabrera, doctor Morales Patiño, doctor Luis R. Lay, doctor Federico G. Bosch, Joaquín Menéndez y Rodrigo López.—Obdulio, corresponsal.

GUANE.—PUN, doctor Adolfo Comas, Presidente. Delegados, Miguel Murrieta, Adalberto García, doctor Adolfo Comas y Alcalde René García.—Acción Republicana, doctor Victoriano Pozo, Presidente. Delegados: José Miguel Vidal, Carmelo Guzmán, Victoriano Pozo.—Martínez, corresponsal.

REMEDIOS.— Hipólito Martínez, Presidente. PUN, Delegados: Julio Jiménez Carrillo, Manuel Jiménez Lanier, Angel Vadés Calienes. Veranes, corresponsal.

PINAR DEL RIO.—PUN, Simeón Ferro, Presidente. Partido Liberal, Manuel Benítez, Presidente.—Rodríguez, corresponsal.

JARUCO.—PUN, Presidente, Caridad Delgadillo. Delegados, Aguiar, Caridad Delgadillo.—Campa, corresponsal.

SAN ANTONIO DE LOS BAÑOS.—CND, Delegados, Ramón Guerra y Alberto González. Acción Republicana, Delegados, Antero Rivero y Nicolás Arango.—Blanco, corresponsal.

SABANILLA.— Acción Republicana, Juan R. Ramos, Presidente. Gervasio Domínguez, Delegado. PUN: Presidente Quintana; Delegado, Fernández.—Gutiérrez, corresponsal.

JAGUEY GRANDE.—AR, Presidente, Laudelino Lemagua. Delegado, Víctor Villar.—Ramírez, Especial.

CIDRA.—PUN, Presidente, Perfecto Contreras. Delegado, Alberto Scheweyer.—Martínez, corresposal.

CALABAZAR DE SAGUA.—PUN, Presidente, Alfonso Ruiz. Eugenio Mata. Acción Republicana, Presidente, Carlos Roche. Delegado, Antonio Cano.—Horta, corresponsal.

SAN JUAN DE LOS YERAS.—PUN, Presidente, Leopoldo Ascunce. Delegado Rafael González. AR, Presidente Flores Avalos. Delegado, Salvador Capote.—Aguila, corresponsal.

AMARILLAS.— AR, Presidente, Manuel Acosta. Delegados, doctora América López y Bienvenido Pérez.—López Calera, corresponsal.

PUERTO PADRE.—AR, Presidente, Aida Bombín. Delegados, Pedro Mendita, Miguel Castellanos, Eugenio L. Castañeda y Tomás Castañeda. AR, Presidente, Luis Beci.—Isoba, corresponsal.

MATANZAS.— PUN, Presidente, Lorenzo Delgado. Delegados, Agustín Acosta, Lorenzo Delgado, José I. Fors, Nicolás Saavedra, Paulino Solés, José Quintana y Ramón La Osa. AR, Presidente, Ricardo Campanería. Delegados, Ana C. Porro, Ricardo Campanería, Reyes Lovio, Fausto Arestuche, Juan Falcón, Emilio González, Mateo Laza. Partido Liberal, Provincial, Presidetne, Prisciliano Piedra. Delegados, Israel Pérez, Amado Finalés, Miguel Fundora, Prisciliano Piedra, Miguel C. Tarafa, Samuel Giberga, Angel Trujillo, Silvia Obragón, Belén Becker, José Reyes, Bernardo Rives, Félix Cárdenas, Faustino Gutiérrez, Juan Abreu, Fidelina Duquesne, Simón Morales, Félix Sardiña, Génovas de Zayas, Dionisio Quesada, José Busto, Francisco Campos y Pastor Reinoso.—Lovio, corresponsal.

PEDRO BETANCOURT.—AR, Presidente, Jesús Argal. Delegados, José M .Mesa y Jesús Argaín.—Agramonte, corresponsal.

UNION DE RECES.—AR, Presidente, Pedro Medina. Delegado, Augusto Aguiar Santana.—Iglesias, corresponsal.

RANCHUELO.—PUN, Rafael Núñez, Presidente y Delegado.—Núñez C. Social.

YAGUAJAY.— Centrismo, Alfredo Escudero, Presidente y Delegado.

CANASI.—CND, Presidete, Teodomiro Díaz. Delegado, Rogelio Cartayo.

AGUADA.— CND, Enrique Dolz, Presidente y Delegados Jacinto Alberto, Enrique Dolz y Fermín de Armas.

SANTO DOMINGO.—AR, Presidente Carlos González. Delegados, Conrado González, Carlos González y Federico Bendoyro.

### ADMITIDA LA RECLAMACION DE COTO LEISECA

En la reclamación del Procurador Vicente Peña Reyes, a nombre de Mario Esteban Coto Leiseca y otros, contra la sesión de la asamblea municipal de la Habana del Partido Liberal, de 15 del actual, acordó el tribunal admitir aquélla.

### EL DOCTOR ENRIQUE DOLZ, PRESIDENTE DEL EJECUTIVO MUNICIPAL Y DELEGADO A LA PROVINCIAL POR EL CND, DE AGUADA DE PASAJEROS

Hablamos con el doctor Enrique Dolz, que regresó de Aguada de Pasajeros en días pasados donde había ido para participar en la Asamblea Municipal del Conjunto Nacional Democrático, como delegado por el Barrio de Ciénaga, e interrogado sobre la situación del Conjunto y el desenvolvimiento de la Asamblea nos dijo: «Me encuentro cumplidamente satisfecho del resultado de la Asamblea Municipal de mi partido en Aguada de Pasajeros, en primer lugar, porque he sido objeto de una gran muestra de confianza por parte de los hombres que allí han llevado la responsabilidad de su reorganización, entre los que hay que contar como dirigente de primera fuerza al señor Fermín de Armas, al elegirme presidente del ejecutivo muicipal y dlegado a la Asamblea Provincial del Partido, en unión de dos delegados más, perfectamente identificados conmigo, que son el propio Fermín de Armas y el señor Jacinto Alberto; y en segundo lugar, porque los delegados de barrios han demostrado un entusiasmo y una disciplina, así como una alteza de miras en su actuació que augura un seguro triunfo para el partido en los próximos comicios.

Dr. Enrique Dolz

«La Asamblea se celebró después de haber participado los delegados de un suculento almuerzo ofrecido por el señor Oscar Martínez, valioso factor del Conjunto, e nsu finca, y donde quedó exteriorizado el espíritu de cohesión que anima a los representantes de los barrios.»

### COPO EN ORIENTE EL DOCTOR PELAYO CUERVO

Firmado por el doctor Pelayo Cuervo, hemos recibido en las primeras horas de 1 madrugada de hoy, el telegrama que a continuación insertamos:

Señor Redactor Político del DIARIO DE LA MARINA.

Habana.

De los 19 términos constituídos en esta provincia por el Partido Unión Nacioalista m intedencia obtuvo setenta delegados a la asamblea provincial y la del doctor Pérez André veinte y siete. Mi tendencia copó la delegación provincial en catorce términos que son: Caney, Yateras, Baracoa, Sagua, Mayarí, Antilla, Banes, Gibara, Puerto Padre, V. de las Tunas, Bayamo, Palma Soriano, Manzanillo y Niquero y la tendencia del doctor Pérez André copó el término de Guantánamo. Habiendo obtenido mi tendencia hasta hoy el setenta y dos por ciento de la Delegación Provincial. Tengo asegurado el copo de la asamblea provincial nacionalista. Desconócese el resultado en Campechuela y no se pudieron constituir las asambleas en los términos de Cobre y Alto Songo. Afectos.

Dr. Pelayo CUERVO,
Secretario de Comunicaciones

### ADHESIONES AL DOCTOR MIGUEL M. GOMEZ

Hemos recibido numerosos telegramas enviados por casi todos los Presidentes de los Ejecutivo Municipales del Partido Acción Republicana en la República, por los cuales dichos señores brindan su adhesión más decidida al doctor Miguel Mariano Gómez, comunicándole a la vez su proclamación como candidato a la Presidencia de la República en los próximos comicios.

Entre la montaña de telegramas que se nos ha remitido figuran, entre otros los enviados por los siguientes señores: Roberto Guibert, Calixto Manduley, Manuel H. Galano, Prieto, Rafael Cruz, Cornelio Suárez, Eliseo Fernández, Ramos, San Pedro, Oria, Galguera, La Rosa, Paz, Pedro Medina, Félix Martínez, Isaac Traba, Leonardo Calderón, Ricardo Campanería, Ríos, Victoriano Novoa, Benito Pérez, Ramírez Olazcoaga, Máximo Alvarez, Luis Beci, Jorge González, Castro, Trimiño, María López, Basilio Castillo, Carlos Vidal, Carlos Font, Juan Marrero, Rafael Pichardo, Agustín Darna, Luis M. Perera, doctor Aguilera, Rigoberto Ramírez, Fernando Valdés, Salvador Capote, Filiberto Díaz, Valentín González y otros muchos.

### SEPARADO DE LA RECUSACION CONTRA EL DELEGADO DEL CND EN GUINES

El Tribunal Superior Electoral en a Bruno García de la recusación que su sesión de ayer tuvo por separado estableció contra el Delegado del Partido Conjunto Nacional Democrático en Güines, señor Luis F. Arrondo, acordando el Tribunal archivar el expediente.

### LA POLITICA EN PINAR DEL RIO

Pinar del Río, Septiembre 22, DIARIO, Habana.—Esta tarde próximamente a las tres p. m., reunióse la Asamblea Municipal del Partido Unión Nacionalista en el local designado al efecto que lo era el Palacio de Guasch, situado en las calles de Martí y Cabada, en esta ciudad. Abierta la sesión y comprobado existir de los senta y nueve delegados electos sesenta y cuatro en el local, se procedió a elegir la mesa de edad por los de mayor que resultaron ser los señores Tomás Genó Díaz, Emilio Quintans y Angel Fernández Gubieda y por los de menor edad los jóvenes Bernardo de la Rionda y Pablo Díaz Díaz.

Concedido diez minutos de receso, se procedió a la elección del Comité Ejecutivo Municipal, resultando elegidos los siguientes miembros del mismo: Presidente, Simeón Ferro Martínez, que fué aclamado por absoluta unanimidad; Primer Vice, Agapito Guerra Gáivez, actual AlcaldeMunicipal de facto;; Segundo Vice, Dr. Emilio Jordán Avendaño; Tercer Vice, Antonio Martínez Gómez; Cuarto Vice, Pablo M. Cuevas Hidalgo; Quinto Vice, Emilio J. Quintans y Sexto Vice, Bernardo de la Rionda.

Secretario de Actas, Dr. Raúl Guasch; Vice, Dr. Salutario Camacho; Secretario de Correspondencia, Francisco Sánchez; Vice, José de la Torre.

Tesorero, Bienvenido Jacinto; Vice, Ricardo Valdés.

Vocales: Patria León Esquivel, Sandalio González, Rafael Díaz Tabares, Anel F. Gubieda, Domingo Barroso, José María Valdés, Pedro Hernández, Tomás Genó, Inocente Lopetegui, Segundo C. González, Rogelio Regalado y Abelardo Hernández.

Después de electo el mencionado Comité Ejecutivo que fué muy aplaudido por el numeroso público que asistió al acto y a propuesta de un señor Delegado se acordó declararse en sesión permanente para seguir conociendo de la orden del día, levantando la sesión después de haber hecho uso de la palabra los señores Amado M. Malo, Dr Rogelio Regalado, José Isaac de la Torre y otros.

Se tiene entendido que la Asamblea continuará el jueves 26 del actual para proclamar el candidato a la Alcaldía y los Concejales, así como los seis Delegados a la Asamblea Provincial.

Después de la reunión el Presidente de la Asamblea señor Simeón Ferro Martínez, fué entrevistado por el Corresponsal, manifestando lo siguiente:

«Me siento profundamente satisfecho, de la prueba de confianza que los asambleísta acaban de orecerme el designarme Presidente del Ejecutivo Municipal Esta demostración de afecto, me obliga hoy más que nunca a consagrarme a la labor en que todos estamos empeñados, en que el nacionalismo pinareño gane en las próximas elecciones por gran mayoría de votos en el término de Pinar del Río; y para ello cuento con la disciplina que ha venido caracterizand a lo scorrelig onarios, que ante el interés del Partido, han depuesto partidarismos o problemas personales.

Espero que esta cohesión de los nacionalistas de mi término persista, porque de ella dependerá el triunfo de nuestra noble causa, a la que todos estamos empeñados patrióticamente obtener».

En el rostro del joven y valioso político vueltabajero se reflejaba un optimismo alentador, que hace presagiar el más ruidoso triunfo electoral del nacionalismo pinareño.

**Guillermo Rodríguez,**
Corresponsal.

Pinar del Río, Septiembre 22, Habana.—La Asamblea Municipal Nacionalista reunida en la tarde de hoy en pleno, como una prueba de compenetración y cariño con el jefe máximo del nacionalismo señor Justo Luis del Pozo, lo aclamó delirantemente por espacio de más de media hora, exaltándose su personalidad por varios oradores, los que expresaron las condiciones políticas que prestigian al Presidente del Partido, así como su incesante lucha por el engrandecimiento del PUN.

**Guillermo Rodríguez,**
Corresponsal.


AHORA YA SABE USTED QUE COSA ES

EL ENEMIGO PUBLICO No. 1

AHORA YA SABE QUE SE TRATA DE UN SEMANARIO MUY GRACIOSO QUE EN CALIDAD DE SUPLEMENTO HUMORISTICO LE OFRECE A USTED

AVANCE

EN SUS EDICIONES DE LOS MARTES, POR LOS MISMOS TRES CENTAVOS DE SIEMPRE.
POR CONSIGUIENTE, NO DEJE DE COMPRAR

AVANCE

HOY, MARTES, DIA 24, A FIN DE RECIBIR, JUNTAMENTE CON LA EDICION CORRIENTE DE

AVANCE

EL SEGUNDO NUMERO DE

EL ENEMIGO PUBLICO No. 1

QUE CONTIENE HISTORIETAS, CARICATURAS, ENTREVISTAS HUMORISTICAS, COMENTARIOS BIEN Y MAL INTENCIONADOS, PARODIAS, LAS AVENTURAS DEL GRAN DETECTIVE TORIBIO, EL BARON Y LA BARONA Y UN MONTON DE COSAS MAS.

NO OLVIDE, PUES, QUE

AVANCE

LO OBSEQUIARA A USTED

HOY MARTES

CON

EL ENEMIGO PUBLICO No. 1


# INFORMACION TELEGRAFICA DEL INTERIOR DE LA ISLA

(Por nuestros corresponsales a través del hilo directo del DIARIO

## MATANZAS

### VARIOS HERIDOS GRAVES EN UN VUELCO

MATANZAS, septiembre 23. DIARIO, Habana.—Un auto que procedía de La Habana, manejado por José Luis Soles Muñoz, se volcó en la Carretera Central, a la entrada de esta ciudad. Sufrió lesiones menos graves aquél, Armando Ríos y Armando Naranjo y graves José del Pino Sabatés, vecinos todos de Arroyo Apolo. Fueron asistidos en el Centro de Socorros. El hecho se estima casual.—**Lovio,** Corresponsal.

### AFORARON LAS MERCANCIAS UN DIA ANTES DE LLEGAR

MATANZAS, septiembre 23, DIARIO, Habana.—El Jefe de la Infantería de Marina en este Puerto, Capitán Carmelo González, se constituyó en los Almacenes Afianzados, comprobando que las mercancías traídas por el vapor Munargo para el puerto de La Habana, consignadas a Matanzas, aparecen aforadas por el aduanero Rodríguez y refrendadas por el guarda almacén Quintana, un día antes de llegar el vapor a ésta, cometiendo ambos un delito de falsedad. Como el procedimiento de aforo sin ver las mercancías se presta a contrabando de armas u otros objetos, la Marina supervisa las operaciones de los almacenes. Interesada la Hacienda en este asunto, envió al Inspector Rogelio Llanos, a fin de iniciar expediente y dar cuenta a los Tribunales.

## SANTA CLARA

### MUERTO UN CAMPESINO AL SER ALCANZADO POR UN TREN

CAMAJUANI, septiembre 23, DIARIO, Habana.—En la Bocanaza, ciucero La Yagua, ded este Término, fué alcanzado a las dodcde ddddETAO alcanzado a las doce por un tren de carga de la línea Tarafa, el campesino Valerio León, de 70 años de edad, perdiendo una pierna. Recogido por los vecinos para conducirlo a este pueblo, falleció antes de llegar, siendo innecesarios los auxilios médicos. El cadáver fué tendido en el cuartel de Bomberos. El Juzgado actúa.—**Quirós,** Corresponsal.

## ORIENTE

### SE MATO UN OBRERO AL CAERSE A UN POZO DE GRAN PROFUNDIDAD

SANTIAGO DE CUBA, septiembre 23.—Cuando se encontraba trabajando en el central «Marcane» el obrero Juan Rodríguez Proenza, resbaló y cayó a un pozo de 27 pies de profundidad, fracturándose el cráneo y muriendo instantáneamente. **GARCIA.** Corresponsal.

### SE DIERON DE BAJA DEL PARTIDO LIBERAL CIENTO VEINTINUEVE AFILIADOS

MARIANAO septiembre 23. (Por teléfono).—129 afiliados al Partido Liberal, amigos todos del General Baldomero Acosta, renunciaron ayer a dicha agrupación por no estar de acuerdo con las normas de su jefe el señor Pedro Acosta siendo esto un verdadero golpe para el liberalismo en Marianao,

### CONTRA INSPECTORES DE COMERCIO

El Director de Comercio remitió al Juez de Instrucción de Marianao, una denuncia que a él le fué enviada por la Asociación de Comerciantes, de dicho término, referente a los atropellos que llevan a cabo, los inspectores, con los comerciantes.

### TRATO DE SUICIDARSE

La joven Gertrudis Rosas Montero, de 19 años de edad, vecina de Calixto García 1 en Punta Brava, fué asistida de graves síntomas de intoxicación que sufrió al ingerir un tóxico, con ánimo de privarse de la vida.

### FALLECIO VICTIMA DE UN SINCOPE

Caridad Volveli, de 44 años de edad, vecina de Real 1, en Marianao, transitando ayer por Rosendo Collazo y Paseo en Marianao, cuando se dirigía a un consultorio médico, fué víctima de un síncope cardiaco haciéndola caer al suelo y falleciendo poco después.

Su cadáver fué entregado a sus familiares. MARTINEZ. Corresponsal.


Trasatlántica Francesa

SABADO 26 OCTUBRE

A ESPAÑA en 9 días "MEXIQUE"

CORUÑA, GIJON, SANTANDER y ST. NAZAIRE.

Para VERACRUZ:
"WINNIPEG" 20 Sep. — "MEXIQUE" 19 Oct.

Salidas Semanales
NEW YORK — INGLATERRA — HAVRE
por los super-paquebots:
"NORMANDIE", "ILE DE FRANCE",
"CHAMPLAIN", "LAFAYETTE".

AGENCIA GENERAL O'Reilly 66 Apartado 1090 — Tel. M-9881 Cable: TRANSAT

OFICINA DE 3a. CLASE Inquisidor 37 TEL. M-4528

SERVICIO SUPERIOR DE TRANSPORTE
PARA LOS IMPORTADORES

La Gran Flota Blanca ofrece insuperables facilidades en el servicio entre New York o New Orleans y Habana; viajes semanales, manejo cuidadoso del flete, y una terminal convenientemente situada próxima a la Aduana.

UNITED FRUIT COMPANY
Oficina de Pasajes: Prado 110-A, Tel. M-8268
Oficinas Generales: Muelle de Santa Clara, Tel. M-6975

LA GRAN FLOTA BLANCA



Compañía Trasatlántica Española

SERVICIO DE VAPORES CORREOS TODO EL AÑO.

El vapor correo
"HABANA"
saldrá el 18 DE OCTUBRE, para,
VIGO, CORUÑA, GIJON, SANTANDER Y BILBAO
—vía New York—

El vapor correo
"MARQUES DE COMILLAS"
saldrá el 17 DE OCTUBRE, para,
CADIZ y BARCELONA —vía New York—

Salidas para VERACRUZ:
Vapor "MARQUES DE COMILLAS"..... 8 de Octubre
Vapor "HABANA" ..... 11 de Octubre

Agentes Generales:
GARCIA & DIAZ, Ltda. Palacio de la Lonja. Apartado 1690.
Teléfonos: M-6912 y M-6911, Cable: Amgardiaz.— Habana.


E.C.D. 2016

# Llegaron ayer a la Habana dos expertos de la Fundación Rockefeller encargados de combatir la Malaria en la República

Para dichos profesionales norteamericanos se tuvieron las debidas cortesías de estilo. Regresó ayer el crucero «Cuba», después de cumplir su misión en Nw Orleans. La recaudación

## INFORMACION GENERAL DEL PUERTO DE LA HABANA

EXPERTOS EN MALARIA.—Procedente de Puerto Rico y Santo Domingo, vía de Santiago de Cuba, ha llegado el vapor nacional «Cuba», de la Empresa Naviera, que trajo carga general y 14 pasajeros.

En este barco han llegado los doctores R. B. Boyd, y Mark Tatson, el primero especialista en malaria, y ambos miembros de la Fundación Rockefeller, quienes están trabajando en las Antillas para combatir ese mal que afecta a muchas de las islas vecinas a Cuba.

Para recibirlos acudieron a bordo el Director de Sanidad, doctor Domingo Ramos; los doctores Henry Carr y J. Roe, ambos del propio Instituto Rockefeller, que ya llevan tiempo dedicados a esos trabajos en Cuba, y los tres cubanos Pedro Nogueiras, Joaquín Fernández y Roberto Portela, que los atendió a nombre de los médicos del puerto.

Para los profesionales americanos se tuvieron por las autoridades del puerto las debidas cortesías de estilo.

También han llegado en el vapor cubano «Cuba» las señoras Margarita Toledo González e hijos, Elena Guzmán y María Merino, esta última esposa de nuestro compañero señor Capó, quien acudió a recibirla.

Señores Russell Quesada, Eugenio Martínez, Leonardo Diego, Juan C. León Rigoberto Cárdenas y Antonio Escauriz.

EL «ORIZABA».—Directo de New York, en viaje regular, ha llegado el vapor americano «Orizaba», de la New York and Cuba Mail S. S. Co., que trajo 14 pasajeros para la Habana y conduce carga y 50 pasajeros en tránsito para Progreso y Veracruz, para donde siguió viaje ayer mismo.

Por este barco han llegado la artista cubana Concepción Estraviz, quien se ha dedicado a la impresión de películas; el joven estudiante Armando Alcañiz, el ingeniero Louis Caputo, Marion Duffy, Phillip Eaton, Pedro Coro y familia, Amador Suárez y Francisco M. Hernández.

FUNCIONARIOS DE LA WARD LINE—Entre los pasajeros en tránsito del «Orizaba» viajan Mr. E. J. Hopking, Jefe de Auditores de la Ward Line y señora, y mister A. A. Cugno, Jefe de Operaciones de la propia Compañía, y que van de vacaciones a México

También viaja en el «Orizaba» la señora Margarita Robles de Mendoza, Presidenta de la Asociación feminista Latino Americana, quien va a su país de origen, con el objeto de atender a lo relacionado con los propósitos que se abrigan en México de conceder el voto a la mujer. Le acompaña su hijo, el que recientemente cruzó por la Habana.

EL «ARSA».—El vapor italiano «Arsa» llegó de New Orleans y tomará en la Habana un importante cargamento de productos cubanos que conducirá a Europa.

EL CRUCERO «CUBA».—Terminada la misión que se confió al crucero «Cuba», para que en representación de nuestro Gobierno tomara parte en las fiestas organizadas por la Asociación de Veteranos de las guerras con el extranjero, y que se efectuaron en la ciudad de New Orleans, ha regresado de dicho puerto del Estado de Louisiana, el crucero «Cuba», que manda el comandante Pedro A Brito.

En este barco vino la representación del Jefe de la Marina, comandante Gómez Casas, que con su Estado Mayor hizo las representaciones oficiales y que regresa muy satisfecho de las atenciones que se le dispensaron.

En el crucero regresaron asimismo la Banda de Música del Estado Mayor, el Septeto 4 de Septiembre, el team de baseball y la Compañía de Infantería de Marina, todos los cuales tomaron parte en las paradas militares y otros actos en que fueron invitados, siendo muy agasajados y atendidos por el pueblo de New Orleans, que siempre los aplaudió en sus marchas y números en que tomaron parte.

La novena de la Marina ganó un juego de baseball a los estudiantes de la Universidad de aquella ciudad.

EL «BELIZE».—Con un cargamento de madera llegó de Jacksonville el vapor inglés «Belize»; por cierto que al corrérsele la carga llegó muy escorado, pero sin novedad.

EL «ZAPACA».—Con 22 pasajeros y carga para la Habana, y 28 pasajeros y carga para Cristóbal, ha llegado el vapor americano «Zapaca» de la Flota Blanca.

COMISION DE SENADORES.—Como se había anunciado en este barco han llegado los señores Julius Berg y señora, John P. Hayes y señora y Albert Schanzer y señora; el primero senador de la Legislatura del Estado de New York, y los dos últimos miembros de la Cámara Baja del propio Estado.

Estos señores asistieron a una reunión previa celebrada en New Orleans, con el objeto de ver si se lograba que la próxima gran Convención de los Veteranos de las guerras con el extranjero de los Estados Unidos se celebrara en dicha ciudad de New Orleans, pero se acordó en definitiva que la Convención se celebre en la ciudad de New York.

Para cumplimentarlos acudieron a bordo los señores Caurtes y Giquel, y el señor Raúl del Cristo, Jefe de la Sección de Pasajeros y Equipajes que los saludó a nombre del Administrador de la Aduana ofreciéndoles, las cortesías de estilo. Los señores Cuartas y Giquel les ofrecieron a las señoras de dichos viajeros ramos de flores.

El viaje de estos caballeros es puramente de recreo, y regresarán el jueves a New York, por el vapor «Quirigua».

También llegaron por este barco Miss Vasta Moore, de la Embajada de los Estados Unidos; Alfred Smith y señora, de Preston; Ada M. Leigh, de Camagüey y Richard Beatie, de Manzanillo.

LOS QUE EMBARCARON.—En el «Cuba» embarcaron para Key West, Ramón Cáceres, Juan Alvarez, Jaime Fernández, Ramón Menéndez, Flora C. Vidal, Amado Gabriel, Alfredo Santiago, Estrella Ruiz, Cristina Hernández, Pedro Pelegrín, Segundo y Tony González, Enrique Hernández.

LOS QUE LLEGARAN HOY.—Hoy llegarán los turbo-eléctricos «Oriente», de la New York and Cuba Mail S. S. Co. y el «Pennsylvania», de la Panama Pacific Line, ambos procedentes de New York, con carga y pasajeros.

EMBARCARA EL EMBAJADOR FERRER.—Mañana debe salir de la Coruña para la Habana, el trasatlántico español «Habana», que trae carga general y pasajeros para la Habana y en tránsito para Veracruz.

Es casi seguro que en este barco tome pasaje para la Habana S. E. el señor López Ferrer, Embajador de España en Cuba.

También se espera un nuevo Vicecónsul que ha sido destinado a la Habana.

SOBE LOS PASES PERMANENTES.—Se ha dispuesto por el Administrador de la Aduana señor Pedro León que sea ampliado el plazo de validez para los pases permanentes hasta el día 30 del corriente mes.

LA RECAUDACION.—La Aduana recaudó ayer la cantidad de 75.292 pesos 23 centavos.

POLIZONES DEL «IBERIA».—Por haber prestado 200 pesos de fianza cada uno, que les señalo el Juez de Instrucción de la Sección Primera, a quien se le dió cuenta del delito de estafa que a instancias de la representación de la Hamburguesa Americana se le sigue a dos mujeres y tres hombres que fueron de polizones en el «Orinoco», y fueron devueltos en el «Iberia», quedaron en libertad, pero están ahora a la disposición del Comisionado de Inmigración hasta tanto prueben que son cubanos.

LOS QUE VIENEN EN EL «ORIENTE».—En el turbo eléctrico «Oriente», que trae de New York 1.500 toneladas de carga para la Habana y 155 pasajeros, llegarán Antonio Montero, G. G. del Portillo, R. Estrada, mister M. Merebch, manager del Hotel Sevilla y familia, el asistente del propio manager A. C. Zocola y familia, el presidente del Ferrocarril de Guantánamo, señor W. C. Cros, el teniente de la Marina Americana J F. Cone y señora, señor F. B Cone y señora, Jesús Alonso y señora, Orlando Gastagriet y señora, A Barco, José Iglesias, Julia Meller, doctor Pedro J. Rojas y familia, N. Toca y familia, B. Torres, Ramón Trinidad y señora, doctor Carlos del Valle y señora y otros.

PASAJEROS PARA MEXICO.—En el «Orizaba» embarcaron para Progreso y Veracruz Ramón Pérez Veitia, Marcos Senaria, Iroy L. Woodul y familia, Ricardo Carabasa y familia, Gerardo Hierro Riera.

DOS EXCURSIONES.—A las excursiones anunciadas ya como seguras que nos visitarán en la próxima temporada invernal, agregaremos los trasatlánticos «Estrella Polaris», que llegará el día 25 de enero consignado a Lykes Bros y el italiano «Saturnia», consignado a A. Bona y Cía., el día 31 de diciembre.

MAS CABALLOS PARA EL EJERCITO.-Mañana se espera de Galveston el vapor americano «Ruth Lykes», que trae carga y 250 caballos con destino al Ejército.

—El «Pennsylvania» trae 80 pasajeros para la Habana y conduce carga y 290 pasajeros en tránsito para California. Llegará a primera hora.

OCHO MIL TERCIOS DE TABACO.—El vapor italiano «Arsa» tomó en la Habana 8.000 tercios de tabaco en rama para Cádiz.

También lleva carga general incluyendo aguardiente, dulce y otros productos cubanos.

EL «P. POLK».—El vapor americano «P. Polk» llegó de New York con carga y 69 pasajeros.

SALIDAS.—Salieron ayer el «Veragua», para Cristóbal; el «Orizaba», para Progreso; el «Zapaca», para Cristóbal y el «Cuba», para Key West.

MOVIMIENTO DE PASAJEROS POR LA VIA AEREA.—Llegados de Miami: A bordo del «Caribbean Clipper» de la Pan American Airways System que arribó ayer por la mañana procedente de Miami llegaron los siguientes pasajeros: John Wright, Loren Berry, Henry D. Jordan, Williamena Jordan, Karl Mc Donald, Paul Brake, Walter Brake, Walter A. McElfresr, Ross Clark, Pilar Fuente, Guillermo Portela, Mabel Parker, William Berman, Guillermo Doreste, Emilio Fernández, Eleonor Millar y Raúl Vilas.

Llegados en el avión de México. En el avión Sikorsky, de la Pan American Airways System, que arribó ayer procedente de Mérida, llegaron los pasajeros Rafael Tinajero y D. G. Richardson.

Llegados del interior: A bordo del avión de la Cía. Nacional Cubana de Aviación, que arribó ayer procedente de Santiago de Cuba y ciudades intermedias, llegaron los siguientes pasajeros: José Inclán, Dr. Ruiz Guaguero y doctor Juan Mendieta, procedentes de Santiago de Cuba; F. M. Fraser, procedente de Preston; Juan Quatona, Carlos Rowe, Carlos Rowe Jr. y Anna Rowe.

Salidos para Miami: A bordo del avión de la Pan American Airways System Caribbean Clipper, que salió ayer por la tarde para Miami, embarcaron los siguientes pasajeros: Joseph L. Baumn, Constance Whelan, Henry Balina, Young Evans, Elsie Julin, Primo García Pérez, Anne Duys, Joseph Duys, John H. Duys, Mary McLaughuin, Durston G. Richardson, Mercy Allen, Sylcester Allen, Joseph Knight, William Gorem, Maurice Doffey, Loraine Coffey, María T. Varona, Gerardo Smith, Eulogio Pérez, Oscar Espinosa, Luis Toñarely, Enrique Toñarely, Catalina Klein, Yasuyuki Hirayama, Héctor Recio, Hil Wygoda, E. Leslie Fraser, Friederich Niemann, José L. Cubas y Luis Alvarez Suárez.

Salidos para el interior: A bordo del avión de la Compañía Nacional Cubana de Aviación, que salió ayer para Santiago de Cuba, y ciudades intermedias, embarcaron los siguientes pasajeros: Alvaro Menéndez, Leoncio Despaigne, Salvador Q. Torres, Francisco Calzadilla, Alfonso Amenábar, Pedro R. Quiñones, para Camagüey; J. Lord y Mona Corbeb, para Preston, y A. Bacardí, para Santiago de Cuba.

# La comisión de la Universidad, está dedicada a su obra

La sesión celebrada ayer se limitó a un amplio cambio de impresiones. Becas de $1,500

En la tarde de ayer se celebró, como es costumbre, la primera reunión semanal de la Comisión Reformadora Universitaria.

Tuvo lugar en la residencia del doctor Luis Ortega, ex-rector del Alma Mater, no habiéndose acordado nada en concreto.

Convocada por el Superintendente General de Escuelas doctor Enrique Jardines, se celebró en el día de ayer una reunión entre los directores de escuelas del distrito de la Habana, el Inspector Provincial y los inspectores auxiliares de la provincia.

Al final de la misma, que se efectuó en la escuela número 4 de Aguiar, los repórteres abordaron a los asistentes, pero tanto el superintendente como los demás asistentes mantuvieron reserva absoluta sobre lo tratado.

Se sabe, no obstante, que el objeto fué prevenirse de una campaña tendenciosa y disgregante de que han tenido noticias.

UNA BECA.—La Asociación Norteamericana de Universitarias, como muestra de compenetración ideológica acaba de acordar la concesión de una beca de mil quinientos pesos anuales para las mujeres de la América Latina.

La que obtenga la misma podrá efectuar estudios avanzados en cualquiera d las instituciones de los Estados Unidos que eligiere.

Son requisitos indispensables para aspirar, tener por lo menos cuatro años de estudios profesionales, además de los secundarios; haber cumplido los veintiún años; ser nacional de una república latino americana y poseer suficientes conocimientos de inglés.

Sólo se admiten las soliitudes hasta el último día del mes de noviembre de este año. En febrero se comunicarán los resoultados a los concursantes.

# ANUNCIOS CLASIFICADOS DE ULTIMA HORA

## PROFESIONALES

### 2— DRES. EN MEDICINA.

**Dr. Raúl Cañizares Versón**
Cirugía y enfermedades de señoras.
Consultas de 4 a 6.
San Lázaro 121. M-6554.

## Arrendamientos

### 11— FINCAS RUSTICAS

**SE DESEA ARRENDAR UNA FINCA**, de una a dos caballerías, cerca de La Habana, propia para cría, con buena casa de vivienda. Detalles amplios: Manuel Fernández, Apartado 2268, Habana.

## VENTAS

### 48- CASAS

**VENDO, PEGADO A MONTE, 1,000** metros, divididos en 4 casas, en $15,000. Renta 160 pesos. Informes: Industria 160, García, Oficina.

**HABANA**
**CASAS PARA RENTA**
**VENDEMOS**

| | |
|---|---|
| Prado, acera brisa, 3 plantas 390 metros . . . . . . . | $ 70,000 |
| San Rafael, esquina fraile, próxima a Prado, 5 plantas, moderna . . . . . . . . | 120,000 |
| Galiano, centro, 3 plantas, moderna, con comercio . . | 18,000 |
| Galiano, esquina, 4 plantas, moderna, con comercio . . | 50,000 |
| Trocadero, esquina, 4 plantas, moderna, con comercio | 38,000 |
| Neptuno, centro, 2 plantas, 16 x 33, con comercio . . | 85,000 |
| Escobar, esquina, moderna, 4 plantas, con comercio . . | 25,000 |
| Jovellar, próximo a la Universidad, 1 planta, 5 cuartos y garage . . . . . . | 10,000 |
| San Lázaro, dos casas, de 2 plantas, cada una. Las dos | 22,000 |
| Vedado, edificio de esquina, moderno, con 12 casas . . | 65,000 |
| Vedado, casa de 3 plantas, 4 cuartos y garage para cada planta . . . . . . | 18,000 |

Para más informes:
**J. P. QUINTANA E HIJO**
Chacón 23.
M-8182 y FO-2188.

## VENTAS

### 48- CASAS

**VEDADO: MAGNIFICA RESIDENCIA**, esquina fraile, 22.66 por 50. Total: 1,133 metros. Lo mejor calle Paseo. Costó: $80,000. Precio: 38,000. Marrero, Aguiar 25: M-7774 y U-3188. Varias más.

**NEGOCIO DE OCASION: VENDO** casa de Angeles a Amistad, de Monte a Reina, 500 metros, 13 de frente: $20,000; otra, calle Campanario, dos plantas: $5,500; esquina, moderna, dos plantas: $5,000. Marrero, Aguiar 25, Notaría: M-7774 y U-3188.

**SE VENDE UNA CASA DE MAMPOSTERÍA.** Mide 6.87 x 50. Todo fabricado, en la Calle A., a una cuadra de 23. Informan, en San Rafael 45, segundo piso, izquierda, entrada por Manrique.

### 49- SOLARES

**GANGAS: VEDADO, SOLAR, CALLE** Once, 14 por 23.40, punto magnífico, alto: $10.00 metro; esquina de fraile, calle 19, 22.66 por 50: $4.00 metro; otra esquina de fraile, 27 por 36: $4.00 metro; otro, 12 por 27:$1,500. Marrero: M-7774 y U-3188.

**SOLARES EN GANGA**
**VEDADO**

| | |
|---|---|
| Calle J., próximo a 23, 13.66 por 50, a . . . . . . . . . | $ 15.00 |
| Calle 25, próximo a J., 13.66 por 50, a . . . . . . . . | 12.00 |
| Calle 21, próximo a Paseo, 25 por 50, a . . . . . . . | 13.00 |
| Calle 17, próximo a Paseo, 22.66 por 40, a . . . . . . | 20.00 |
| Calle D., próximo al Parque Medina, 16 por 40, a . . . . | 8.00 |

Calle 23, esquina fraile, 36 por 50. Muy barata.

Para más informes:
**J. P. QUINTANA E HIJO**
Chacón 23.
M-8182 y FO-2188.

### 50- FINCAS RUSTICAS

**SE VENDE UNA GRAN LAMPARA** de sala, una mesa consola de madera, otra de mármol, una cómoda, un par de jarrones antiguos de porcelana y bronce, un par de candelabros de bronce para comedor, un juego de biblioteca de dos libreros, una mesa escritorio y butaca, vajilla, cristales y abanico. Pueden verse de 10 a 12 y de 2 a 6, en 23 número 18, esquina a I., Vedado.

## VENTAS

### 50— FINCAS RUSTICAS

**SEIS CABALLERIAS $1.200, LIBRE** deudas junto Sancti Spíritus. Superiores terrenos,a guadas, arriendo allí mismo 10 caballerías, $150 anuales. Tiene río, buen terreno, madera, casas. Informan desde el 28 de Septiembre (sábado) en Máximo Gómez 75, S. Spíritus.

### 51— ESTABLECIMIENTOS

**VENDO BODEGAS, CAFES, LECHERÍAS**, hoteles, casas de huéspedes, propiedades. Informes: Industria 160, García, Oficina.

**GRAN OPORTUNIDAD: SE VENDE** o arrienda, por no poderlo atender, magnífico negocio de refrescos, helados, lunch, fuente de soda y restaurant, con abundante clientela. Lugar céntrico. Informan a todas horas: Telf. M-4143.

**FARMACIA, SE VENDE EN BUENA** barraiada, sin deudas, lujosa presentación, barata, al contado. Informes: Calle Juan Alonso esquina a Infanzón, Luyanó.

### 53- AUTOMOVILES-ACCESORIOS

**AUTOMOVIL DE SOTO DEL 30,** en perfectas condiciones, informan: Obrapía No. 22, departamento 301, de 8 a 12 m.

**SE VENDE UN AURBUN, DEL 29** al 30, 6 cristales, acabado de pintar, buenas gomas, motor a toda prueba. Precio: 100 pesos; y un Graham Paige, del 29 al 30, cerrado, 6 cristales Línea y 14, Vedado. Telf. F-6565, Antonio.

**VENDO CHASSIS CHEVROLET, DEL** 32, en magníficas condiciones, con doble goma atrás: 250 pesos; Ford del 29, dos puertas, cinco gomas nuevas; Chevrolet del 29, abierto. Garage «Euzkadi», Lamparilla 7. Teléfono: A-7677.

**GANGAS: PACKARD SEIS, ABIERTO**; Graham Paige cerrado, del 30; Dodge 29, cerrado; Chevrolet del 28, cerrado; camión Steward. Hago cambios Doy facilidades, Ayestarán 51, esquina Tulipán.

**¿DESEA USTED COMPRAR UN** Ford de uso? Yo tengo los siguientes, que puedo vender a plazos: una cuña 1931, una del 1928, una de dos puertas 1930, uno de dos puertas 1928, uno de 4 puertas 1933. Llame a Manolo Castillo, desde las 12 m. a 2 p. m. y después de las 6 p. m.,, al teléfono: I-6539.

### 56— MUEBLES Y PRENDAS

**FAMILIA PARTICULAR, VENDE** juego de cuarto: $85.00; otro, regio: $140.00; comedor, Renacimiento: $65.00 living room; lámpara, Renacimiento; juego de sala, moderno: $45.00, Salud 54, entre Escobar y Lealtad.

**URGENTE, VENDO REGIA NEVERA**, toda de Vitrolite y cantoneras niqueladas, tamaño grande, 4 puertas. Está nueva. Costó $900.00 Regalo en $95.00. Estrella número 10, entre Aguila y Angeles.

**VENDO JUEGO DE CUARTO, MODERNO**: $30.00; otro, 3 cuerpos, último estilo; comedor, 9 piezas; sala, caoba, barniz muñeca y nevera. Jesús Peregrino shrdluetaoinshrdluuup sús del Monte 27, altos, una cuadra Esquina Tejas.

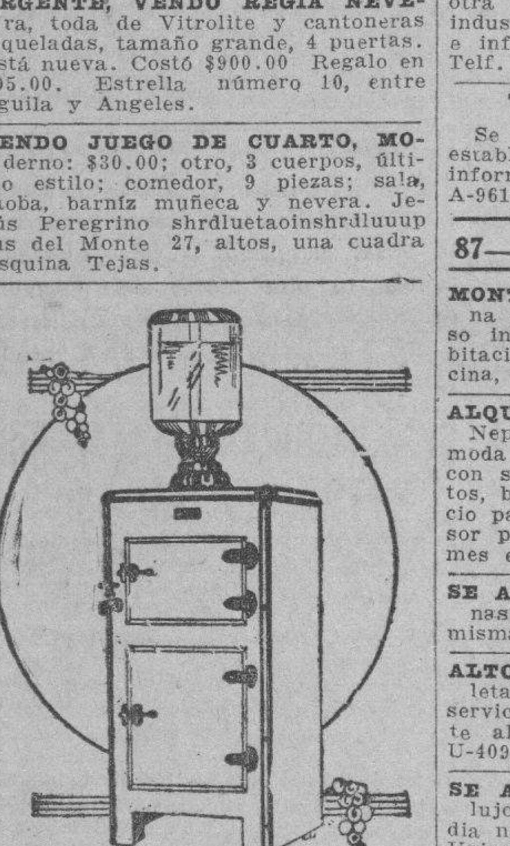

Las neveras "Sterling" son las más eficientes y económicas en precio: ($1.00 semanal) y en consumo de hielo. Aisladas con corcho. Serpentín especial patentado y esmalte de porcelana inalterable. Depósito, exhibición y venta, al contado y a plazos, en la gran "Mueblería de Ruisánchez", Angeles 13, y Estrella del 25 al 31. Teléfono: M-2024.

### 57— UTILES DE OFICINAS

**MIMEOGRAFO CASI NUEVO, EN 15** pesos También varias mesas y útiles para Oficina. Habana 100, altos, esquina Obrapía.

### 59— RADIOS

**RADIOS "GRUNOW" 1936**

Llegaron nuevos modelos, onda corta y larga. A plazos desde $5.00 mensuales admitiéndole como fondo, parte pago, radios, ortofónicas y máquinas de coser. Solicite demostración: Angeles 23. M-8542.

### 60—INSTRUMENTOS DE MUSICA

**SE VENDE UN PIANO, PROPIO PARA** estudio, en 45 pesos y la colección de la mejor música del mundo, en Aramburo 58, casi esquina a Zanja.

**SE VENDE UN PIANO, COMPLETAMENTE** nuevo. Se da muy barato, Monte 18, entre Aguila y Angeles.

### AFINADORES

**AFINE SU PIANO, POR $2.00, CON** toda garantía y seguridad. Manuel Domínguez, afinador mecánico, graduado en la Escuela «Danguard», de New York. «Taller de Reparaciones: Zulueta 36 y medio. Telf. M-3040.

### 62— OBJETOS VARIOS

**SE VENDE UN MOSTRADOR, VIDRIERA** de madera. Informan: Obispo 66.

## INTERES GENERAL

**Regalo de $50 a $100**

Por pruebas de vendedores clandestinos de Medicinas sean o no robadas que no den Factura al Timbre Nacional.

**Sr. Andreu - Tel. I-3515**

## ALQUILERES

### 81— CASAS DE COMIDAS

**CASA DE COMIDA: CUANDO QUIERA** comer sabroso, llame al teléfono: M-8109 y se convencerá. Rica y abundante comida.

## ALQUILERES

### 83— DEPARTAMENTOS

**EDIFICIO PRIETO. MURALLA 98,** entre CRISTO y Bernaza. El edificio mejor situado para oficinas, se alquilan buenos departamentos para oficinas, muy frescos y claros. Precios económicos.

**ALQUILO AMPLIO Y COMODO DEPARTAMENTO**, muy ventilado, balcón a dos calles, único inquilino, casa particular, personas mayores, matrimonio sin niños. Informes, misma, Monte 217, altos, esquina Figuras.

**ALQUILO, OMOA 35,, DEPARTAMENTO** alto, balcón calle, sala, comedor, 3 cuartos baño y cocina: $18.00; casitas interiores, sala, dos cuartos, baño y cocina :$12.00, con luz. Informes: Encargado. Dueño: Cerro 510.

### 84— HABITACIONES

**CARLOS III 2, ESQUINA A BELASCOAIN**, amplias habitaciones con balcón, luz, teléfono, agua caliente, lavabos y comida si desea.

**HABANA 100, ALTOS, ESQUINA A** Obrapía, espléndida sala, ventilada y clara, propia para profesional u oficina. También una habitación independiente, en la azotea. Casa particular.

**CALZADA 76, ENTRE D. Y E., EN** lo mejor del Vedado, se alquila una habitación en la azotea.

**SE ALQUILA UNA HABITACION,** en casa de familia, a hombres solos, con toda asistencia. Calle Habana 158, segundo piso, entre Muralla y Sol.

**SE ALQUILA UN CUARTO, EN CASA** particular, para hombres solos. Se exigen referencias, Gloria número 71, altos.

**EN PRADO 113, FRENTE AL CAPITOLIO**, se alquilan grandes habitaciones con balcón a la calle, agua corriente. Estricta moralidad. También interiores, a matrimonios sin niños. Hay elevador.

**SE ALQUILA HABITACION AMUEBLADA**, para caballero solo, con toda asistencia y comida. Informan: A-0862.

### 85— NAVES Y LOCALES

**SE ALQUILA LOCAL, CON CAPACIDAD**, para tres o cuatro máquinas y vivienda I. número 18, esquina a 11, Vedado.

**O-REILLY NUM. 22**

Se alquila el piso bajo de esta casa, todo sobre columnas. Llaves, en los altos. Informes: Telfs. F-1269 y A-9619.

**OBRAPIA NUM. 51**

Se alquilan dos locales, propios para almacén. La llave en Obrapía 42, «La Caoba». Informes: San Pedro 6. Telf. A-9619.

**CARLOS III, ESQ. A ESPADA**

Se alquila este moderno edificio, compuesto de dos naves, una alta y otra baja, con solidez para cualquier industria, en la planta alta. Llaves e informes: San Pedro número 6. Telf. A-9619.

**TENIENTE REY NUM. 13**

Se alquila esta nave, propia para establecimiento o almacén. Llaves e informes: San Pedro número 6. Telf. A-9619.

### 87— HABANA

**MONTORO NUMERO 3, CASI ESQUINA** a Carlos III, lindo y fresco piso interior ,asala, comedor, dos habitaciones con baño intercalado, cocina, etc. Precio: $20.00.

**ALQUILO, EN EDIFICIO MASEDA,** Neptuno esquina a Campanario, cómoda casa-departmento, sexto piso, con sala, saleta, comedor, tres cuartos, baño intercalado, cuarto y servicio para criados y servicio de ascensor permanente, día y noche. Informes en la misma, a todas horas.

**SE ALQUILA UNA CASITA, LAGUNAS** número 60-K. Informan en la misma.

**ALTOS, COMPUESTOS DE SALA, SALETA**, comedor, 6 habitaciones, doble servicio, en Hospital número 46, frente al Parque de Trillo. Informes: U-4098.

**SE ALQUILAN LOS VENTILADOS,** lujosos y cómodos alatos de Concordia número 275, a dos cuadras de la Universidad. Compuestos de sala, saleta, cuatro cuartos, cuarto de baño intercalado, comedor al fondo y cuarto y servicio de criados. Informan, en los bajos.

**SOL NUM. 2**

Se alquila el primer piso de esta casa, con sala, 4 habitaciones comedor al fondo. Llaves e informes: San Pedro 6. A-9619.

**MONTE NUM. 399**

Se alquila el piso alto, derecha, dotado de 5 habitaciones, sala, saleta, comedor al fondo, baño y servicio de criados. Llaves e informes: San Pedro 6. Telf. A-9619.

**CASA, MALOJA NUM. 7**

Se alquila esta casa, dotada de tres dormitorios bajos y uno alto, sala, comedor y servicios. Llaves e informes, en San Pedro número 6. Dr. Arturo A. Vázquez.

**SAN PEDRO NUMS. 24 Y 26**

Se alquilan los hermosos altos, derecha e izquierda y bajos de esta casa, frente a la brisa y a la Plazoleta de Luz. Cuenta con comodidades para larga familia, Bufete, Consultorio, Consignación de Vapores, etc., etc., y amplias habitaciones en la azotea. Las llaves e informes: San Pedro número 6. Dr. Arturo A. Vázquez. Telf. A-9619.

### 88 VEDADO

**21 Y 14, VEDADO ALQUILO MODERNOS** altos con frente a las dos esquinas, sala, comedor, dos habitaciones, cuarto baño intercalado, cocina, $25.00. Informan: M-2539.

**CALLE 27 No. 326 ENTRE A Y B,** Vedado, Se alquilan Modernos bajos con cuatro habitaciones y demás comodidades. Llaves esquina.

**ALQUILO CHALECITO DE UNA** planta, J. número 10, entre 9 y 11, jardín, terraza, sala, recibidor, comedor, hall, 4 cuartos, dos baños intercalados, pantry, cocina, cuartos y servicio de criados, tres garages con sus cuartos altos y servicios. F-5016. Puede verse, de 12 a 5 p. m.

**SE ALQUILA UNA CASA, EN LA** calle D. número 167, entre 17 y 19, con 4 cuartos, sala, terraza y servicio completo. Informan en la Ferretería «La Perla». Telf. F-4826.

**SE ALQUILAN LOS MAGNIFICOS** altos, acabados de fabricar, Calle 18 número 194, entre 19 y 21, Vedado, con entrada independiente, terraza al frente, sala ,saleta, comedor de lujo, tres cuartos, baño intercalado con dos closets, cuarto criados, cocina, pantry y lavadero Informan en la misma.

**27 NUM. 9, ENTRE MARINA Y HOSPITAL**

Se alquila el primer piso, derecha, con comodidades para regular familia, Compuesto de 3 habitaciones, sala, saleta, baño intercalado, comedor al fondo, cuarto y servicio de criados. Llaves e informes: San Pedro 6. Telf. A-9619.

Lea AVANCE todas las tardes.
Dirigido por José I. Rivero.

## ALQUILERES

### 89— CERRO Y PALATINO

**SE ALQUILA UNA CASITA MODERNA**, calle Fomento número 31, Reparto Palatino. Tiene portal, sala, comedor, dos cuartos, patio y demás servicios. Su precio: 15 pesos y los meses en fondo.

**SANTO TOMAS NUM. 1**

Accesoria C. por La Rosa. Se alquila esta amplia accesoria, con comodidad para familia, en los altos, y capacidad para tres carros, en los bajos. Llaves e informes: San Pedro núm. 6. Telf. A-9619.

### 90—MARIANAO Y SUS REPTOS.

**EN EL REPARTO LA SIERRA, MARIANAO**, se alquila preciosa casita en la calle Primera entre 10 y 12. Puede verse. Informa Marcos Canales, Prado 5, de 3 a 5 p.m. Telf. M-7951

### 91— J. DEL MONTE Y LA VIBORA

**SE ALQUILA SAN MARIANO No.** 24, entre Buenaventura y San Lázaro, con ocho habitaciones, garage, dos baños de familia y San Mariano 28, entre San Lázaro y San Anastasio con cinco habitaciones, garage teléfono F-1972 y A-6608.

**SE ALQUILA LA HERMOSA CASA,** sita en Benito Lagueruela número 67, entre 4 y 5, 75 metros sobre el mar. Servicio completo, portal, sala, comedor, tres cuartos, baño completo, patio y traspatio. La llave, en el número 67. Telf. M-1127.

### 92- STOS. SUAREZ Y MENDOZA

**SE ALQUILA, SANTA EMILIA 44,** portal, sala, comedor, tres cuartos, cocina y servicios. Línea de carros y guaguas frente al Parques. Todas horas. $18 00.

### 98— ALQUILERES VARIOS

**AVISO. CALABAZAR DE LA HABANA** se alquila y se vende el edificio de la tabaquería H. Upmann, 3 pisos y 900 metros, otro local de 300 metros al lado de Paradero. Informan en casa de Porrúa y Jesús López, en el mismo Calabazar.

## SE SOLICITAN

### 103- CRIADAS Y CRIADOS

**SE SOLICITA UNA JOVEN ESPAÑOLA** de 25 a 30 años, para todos los quehaceres doe un matrimonio sin niños, que sepa su obligación y tenga referencias, sueldo: 15 pesos en adelante. Avenida de las Palmas No. 5, Reparto Columbia, de 12 en adelante.

**SE SOLICITA MATRIMONIO, EL** para criado; y ella, para cocinera. Que sean honrados y sepan bien su obligación. De lo contrario, que no se presenten. Informes: Sr. Suárez, Hotel Alcázar, Cárdenas 81, de 9 a 11 a. m.

### 104- COCINERAS Y COCINEROS

**SE SOLICITA UNA JOVEN ESPAÑOLA** para cocinar y limpiar, para corta familia. Informan Industria 136, segundo piso.

**SE SOLICITA UNA JOVEN PARA** la cocina y limpieza en servicio de un matrimonio. Dormirá en la colocación. Dirigirse Correa número 11, esquina a San Benigno, Santos Suárez Teléfono U-5497. Sueldo según aptitudes.

### 117- SOLICITUDES VARIAS

**SE SOLICITA MATRIMONIO, EL** para jardinero, que sea experto en arboleda de frutales; y ella, lavandera. Que sean honrados y sepan bien su obligación. De lo contrario, que no se presenten. Informes: Sr. Suárez, Hotel Alcázar, Cárdenas 81, de 9 a 11 a. m.

**SE SOLICITA UNA MUCHACHA ESPAÑOLA**, para limpiar habitación, lavar y planchar y cuidar unos niñitos. Sueldo: $6.00 y uniforme. Se prefiere que duerma en la colocación, Consulado 60, bajos.

## SE OFRECEN

### 118- CRIADAS Y CRIADOS

**SE DESEA COLOCAR UNA ESPAÑOLA** para criada de cuartos o mamimonio solo, tiene referencias. Teléfono F-6136.

**DESEA COLOCARSE UNA ESPAÑOLA** de mediana edad para el servicio de un matrimonio solo, sabe cumplir con su obligación, y tiene referencias. Informan en 10 de Octubre 236, teléfono X-2080

**SE DESEA COLOCAR UNA JOVEN** cubana blanca, para criada de mano en casa de corta familia. Teléfono I-2089, tiene referencias.

**SE DESEA COLOCAR UNA JOVEN** española para criada de mano o cocinar y limpiar para corta familia, tiene referencias. Teléfono M-4061.

**DESEA PLAZA DE CRIADO DE MANO** joven español, conoce a perfección toda clase de servicio. Tiene referencias. Teléfono F-6242.

**DESEA COLOCARSE UNA MUCHACHA** española para criada de manos en casa de moralidad, tiene referencias, es trabajadora. Teléfono F-6030 no menos de 15 pesos.

**SE DESEA COLOCAR UNA JOVEN** de color para limpiar. Pretende ganar 10 a 12 pesos Informan: teléfono I-1354.

**SE DESEA COLOCAR UNA JOVEN** española de criada de manos, lleva tiempo en el país y tiene buenas referencias. Informan U-6714.

**SE DESEA COLOCAR UNA SEÑORA** para todo, sabe trabajar, habla inglés y francés, sin pretensiones. San José 52, preguntar por Juana. Entre Campanario y Lealtad.

**SE DESEA COLOCAR UNA JOVEN** de color para cocinar, no menos de 15 pesos y entiende de repostería Teléfono F-6390 de 12 a.m. en adelante.

**SE DESEA COLOCAR UNA MUCHACHA** española de mediana edad para criada de mano, sabe cumplir con su obligación y es formal, tiene referencias Teléfono F-6767 De 1 a 5. Sueldo: 15 pesos.

**DESEA COLOCARSE COCINERA ESPAÑOLA** muy práctica repostera, sólo cocina, corta familia es de mediana edad, sola, muy cumplidora de su obligación. Llamen de 9 a 5 teléfono U-2657.

**SE DESEA COLOCAR UNA JOVEN** española de criada de cuartos, sabe coser algo, acompañar una señora o criada de manos. Informan teléfono F-6363.

**SE DESEA COLOCAR UNA ESPAÑOLA**, de criada de mano o de cuartos. Es cumplidora con su trabajo y formal. Telf. M-5545.

**SE DESEA COLOCAR UNA JOVEN** española, para criada de mano. Sabe servir a la rusa y sale a los Repartos. Tiene buenas referencias. No se coloca menos de $15.00. F-6029, Lechería.

**SE DESEA COLOCAR UNA ESPAÑOLA**, de mediana edad, para criada de mano o para cocinar y limpiar a corta familia Informes: Telf. M-4042

**SE DESEA COLOCAR UNA JOVEN,** para limpieza. Si es para las afueras, que paguen los viajes Telf. M-4110.

**SE DESEA COLOCAR UNA JOVEN** española, para criada de mano o manejadora. Sabe cumplir con su obligación. Llame: Telf. M-1071.

## SE OFRECEN

### 118- CRIADAS Y CRIADOS

**SE DESEA COLOCAR UNA MUCHACHA** para criada de mano o manejadora. Si es corta familia, no le importa cocinar. Tiene referencias. Telf. F-6257.

**SE DESEA COLOCAR UNA JOVEN** española, para criada de mano o cuartos. Sabe lavar y planchar. Es trabajadora y formal. Tiene referencias y va al campo. U-5470.

**SE DESEA COLOCAR UNA JOVEN** para limpiar o manejadora. Tiene referencias. Telf. U-6688.

**SE DESEA COLOCAR UN JOVEN** español, para criado de mano o sereno de casa particular. Ha trabajado de las dos cosas. Tiene referencias. F-2628.

**SE DESEA COLOCAR UNA JOVEN** española, para cuartos y coser. Sabe cortar. Llamen, de 9 a. m. a 5 p. m. Telf. F-3012.

**SE OFRECE UN CRIADO, PARA CASA** particular. Tiene muy buenas referencias de las mejores casas de La Habana. Informan: Telf. A-9843.

**SE DESEA COLOCAR UN CRIADO** de mano español, habituado a todo esmerado servicio. Tiene referencias de buenas casas y sin pretensiones. Va a cualquier punto. Telf. F-6250.

**SE DESEA COLOCAR UNA MUCHACHA** española, para cuartos o comedor. Sabe cumplir con su obligación. Telf. F-6071.

**SE DESEAN COLOCAR DOS MUCHACHAS** españolas, una para cuartos y coser y la otra para criada de mano o de comedor. Tienen muy buenas referencias. Telf. M-9698.

**SE DESEA COLOCAR UNA MUCHACHA**, para cuartos y coser. Sirve a la rusa. Tiene referencias. Telf. F-6328.

**SE DESEA COLOCAR UNA MUCHACHA** española para criada de mano o manejadora. Tiene buenas referencias. Telf. F-6453.

### 119- COCINERAS Y COCINEROS

**SE DESEA COLOCAR UNA SEÑORA** española para criada de mano o manejadora entiende bastante de cocina y desea dormir en el acomodo, desea casa de moralidad. Informan: teléfono A-9362.

**SE DESEA COLOCAR UNA SEÑORA** española de mediana edad para cocinar a corta familia o quehaceres de un matrimonio, su domicilio es Amistad 36, teléfono M-2795.

**SE OFRECE UNA JOVEN ESPAÑOLA** para cocinar y limpiar, siendo corta familia. También se coloca para cocinar. Solo. No le importa dormir fuera. Maloja 53 entre Rayo y San Nicolás.

**DESEA COLOCARSE PARA COCINAR** una señora de mediana edad sabe de repostería. Telf. I-7233.

**SE DESEA COLOCAR UNA COCINERA** española, que sabe cumplir su obligación y sabe de repostería. Menos de $25.00, nol lamen. Tiene buenas referencias. Telf. F-6166.

**SE OFRECE UNA SEÑORA, DE MEDIANA** edad, de color, para cocinar. Tiene referencias. Informan: Telfs. M-4591 y U-3715.

**SE DESEA COLOCAR UNA ESPAÑOLA**, para cocinar y limpiar. En la misma, se coloca un matrimonio. Telf. FO-1284.

**SE DESEA COLOCAR UNA COCINERA** y repostera, con buenas referencias. Sabe cocinar a la criolla y española y una criada de cuarto. Sabe su obligación. Telf. I-4337.

**SE DESEA COLOCAR UNA JOVEN** española, para cocinar y limpiar a corta familia, tiene referencias. Telf. M-8086.

**SE DESEA COLOCAR UNA COCINERA** húngara, para cocinar y limpiar a corta familia, o cocinar solo. Cocina a la criolla y americana y entiende de repostería. Tiene referencias. Telf. A-7740.

**SE DESEA COLOCAR UNA MUCHACHA** española, para cocinar y limpiar para corta familia. No se coloca menos de $15.00 Telf. U-3821.

**SE OFRECE UN BUEN COCINERO** y repostero, blanco, para casa particular o de comercio. Es limpio y sabe cumplir con su obligación. Tiene referencias de las casas que trabajó. Telf A-6036.

**SE DESEA COLOCAR UNA JOVEN** española, para cocinar y limpiar a corta familia. Si es mucha familia, que no molesten .Llame: F-4433.

**SE DESEA COLOCAR UNA SEÑORA** española, de mediana edad, para cocinar o cualquier otro trabajo. Prefiere el Vedado y dormir fuera. También un joven español, para criado de mano. Ambos, tienen referencias. Telf. F-6108.

**SE OFRECE UNA COCINERA Y REPOSTERA**, de color. Tiene referencias. Telf. F-2696.

**SE DESEA COLOCAR UNA MUCHACHA** española, para la cocina. Es formal. Sabe cocinar bien y entiende de dulces. Informan: Telf. U-6625.

**SE DESEA COLOCAR UNA JOVEN** española, para cocinar, criada de mano o para todos los quehaceres de corta familia.

**SE DESEA COLOCAR UNA ESPAÑOLA**, para la cocina o la limpieza. Sabe lavar y planchar. Tiene referencias y desea casa de moralidad. Telf. U-6896.

**SE DESEA COLOCAR UNA COCINERA** española. Cocina a la criolla y española. Tiene buenas referencias. F-6228.

**SE DESEA COLOCAR UNA ESPAÑOLA**, de mediana edad, para cocinar. Cocina y limpia, si es corta familia. Tiene referencias y sale al campo. También En la misma, otra señora, española, para cocinar y limpiar a corta familia. Telf. M-3765.

### 124- LAVANDERAS Y LAVANDEROS

**SE DESEA COLOCAR UNA ESPAÑOLA**, de mediana edad, de lavandera u otro trabajo, por horas, en casa de moralidad Tiene referencias de donde ha trabajado y no duerme en la colocación. Telf. F-2381.

### 129- OFICINISTAS

**SE OFRECE JOVEN CUBANO,** práctico en trabajos de oficina. Tiene buenas referencias. Sin pretensiones. Escribir a A. K. Clasificados DIARIO DE LA MARINA.

**SE DESEA COLOCAR UN JOVEN** para dependiente o atender oficina. No pretende mucho sueldo. Telf. M-4415, Lealtad 10 y medio, altos, entre San Lázaro y Lagunas.

### 131- OFERTAS VARIAS

**SE OFRECE MATRIMONIO SOLO** para todos los quehaceres de una casa, los dos entienden de cocina, no les importa salir al campo, tienen buenas ref erencias. Informan teléfono A-9108.

**SE OFRECE TENEDOR DE LIBROS** Corresponsal, nativo. Buenas referencias. Valdespino, apartado 2068.

**SE OFREVE UNA SEÑORA PARA** cuidar enfermos, es entendida y tiene referencias. Informan: teléfono M-3392.

**SE OFRECE MAESTRA NORMALISTA**, con práctica y referencias, para clases particulares y en Colegios. Va al campo. Favor de llamar: F-4548.

# CRONICA SOCIAL

Hermoso triunfo social demostrativo del prestigio de la benemérita institución que preside el señor Rogelio Piedrahita y que ostenta desde hace medio siglo el prometedor nombre de «Unión Fraternal».

Nadie que sea justo le habrá de regatear los más merecidos aplausos a la Comisión Organizadora que presidida por el señor Ramón Cabrera Torres, Maestro Normalista y Director del plantel de enseñanza que sostiene en su palacete de Revillagigedo 54, la importantísima sociedad que ha cumplido con fidelidad todo el bello y vasto programa que anunciara en provecho y deleite de los 500 excursionistas que a la Perla del Sur, llevara en un cómodo tren de los Ferrocarriles Unidos.

De la Estación Terminal, pausado y ceremonioso inicia su marcha el tren compuesto de ocho vagones repletos de viajeros y uno de comedor, buffet cantina.

Eran las doce.

En andén, las calles paralelas, Arsenal hasta Factoría se encontraban atestadas de amistades y simpatizadores de los elementos de «La Unión Fraternal», que no pudiendo gozar de ese viaje espléndido, se complacían en despedir a los que tuvimos la suerte de formar parte de la alegre caravana de habaneros.

La musical sirena de la potente locomotora nos anuncia la meta de sus afanes y en medio de un clamoreo de júbilo, de inusitadas alegrías y contento general, fuímos recibido por el pueblo hospitalario de cienfuegos.

Las directivas de las sociedades «Albores Sport Club» y «Minerva», representaciones de autoridades civiles, militares y una crecidísima legión de elegantes mujeres, una juventud acogedora y entusiasta, tendían sus manos y significaban la bienvenida más cariñosa y confortante a todos.

Dispuesto por el señor Ramón Cabrera Torres y los presidentes de las dos entidades citadas, se puso en marcha la vistosa, bella y admirable manifestación; llevando a su frente desplegada la bandera de Cuba Libre, sostenida por el Maestro Normalista señor Juan Arana y colgadas de las manos de dos esbeltas y elegantísimas señoritas, una de Cienfuegos y la otra de la Habana.

Seguíanle los gallardetes de «Unión Fraternal», de «Jóvenes Chevalier», de «Nuevo Club», Albores y Minerva, entre de otros.

La costosa corona de flores llevada para ofrendar en la estatua del Apóstol, la Banda de Música Municipal y los excursionistas y pueblo de Cienfuegos.

Recorrimos las calles de Santa Cruz, pasando por O. Donnel, Cid, Cuartel, Colón, Cristina hasta Avenida de la Independencia; por el Paseo del Prado continuamosE Argüelles, San Fernando y Santa Clara, hasta los salones de Albores Sport Club, enclavados en el Paseo y al lado del Café «El Palais».

En el Salón Palais, se les sirvió el desayuno a cuantos tenían derecho a tomarlo.

La doctora Rocho, hizo un expresivo, profuso y emocionante discurso de salutación. Interpretó con sabias pensamientos y ejemplar método, el regocijo de los cienfuegueros.

El señor Rogelio Piedrahita, Presidente de «Unión Fraternal», correspondiendo a la galanura y gallardas manifestaciones de la culta y joven dama, invitó y al aceptar dispuso que la doctora Ana Etchegoyen de Cañizares, pedagoga que figura en el cuadro de profesores de la Universidad Nacional, para que la contestara.

La doctora Etchegoyen, agradeció todas las lisonjeras frases prodigadas y añadió que la Habana, sabría imitarlos cuando nos honraran con su visita esperada.

Salimos para el Ayuntamiento, donde nos esperaba el Alcalde Municipal señor José Antonio Cabrera y altos empleados públicos y periodistas.

El Alcalde que lo es de facto, dió la bienvenida más cumplida a los visitantes.

En los salones de la respetable sociedad «Minerva», llegamos acompañado del Alcalde, nos recibió su presidente el señor José Rodríguez Rivero, Vice: Manuel Tapia y Rafael Curbelo, Secretario Evelio Ramírez, Vice: Julio Hidalgo; Tesorero: doctor Francisco Cuevas y los Vocales: José Candelario González, José Pino Toro, Luis Manuel Pérez, Ernesto Berroa, José Cordero, Raimundo Ruíz, Mario Mir y muchísimas señoras y señoritas.

Al llegar al Frontón, habían dispuestas cinco mesas en forma de «U y F» y en los palcos de la parte alta infinidad de concurrentes que escuchaban la música que ya tocaba.

Se habían colocado cerca de quinientos asientos para los comensales. El menú con su souvenir anunciado constaba de Ensalada, Arroz mixto, Chilindrón, pan, café y cerveza «Polar».

Al finalizar el almuerzo-banquete, en que la comida era abundante, pero la presentación del servicio no coincidía con las disposiciones hechas y convenidas por la Comisión Organizadora, que no regateó gastos y saldó cuentas con anticipación, comenzó la parte bailable hasta las nueve de la noche, en que casi todos los viajeros paseaban ya por el gran Paseo del Prado, que se hallaba concurridísimo.

Al marcharse el Alcalde, tuvo la gentileza de dejar su máquina a la disposición del señor Rogelio Piedrahita, presidente de la sociedad «Unión Fraternal», para que recorriera la hermosa población que sigue a la Habana en florecimiento.

Invitado por el caballeroso periodista señor Pedro E. Piedra, que dirije la Hora Nacionalista, Lente de Oro en la Estación C.M.H.W. de 810 kilociclos.

Usamos el radio para dar las gracias al pueblo y autoridades de Cienfuegos, con la galanura que obliga cuando se es honrado, sincero y agradecido, los señores presidente de «Unión Fraternal», Rogelio Piedrahita, el redactor del periódico «Avance» de la Habana, Adanto Morales, escritor de la localidad y el que esto escribe.

Por lo demás felicito al distinguido compañero mío en el Magisterio Nacional, señor Ramón Cabrera Torres presidente de la Comisión Organizadora de la excursión más importante que h aformado y lucido el elemento social a quien he servido sin mácula y sin desdoro con la pluma, la palabra y actividades que prevalecen por el entusiasmo y la honradez que edifica merecimiento y es útil para todos.

Alberto Coffiny Ortiz.

Lea AVANCE todas las tardes.
Dirigido por José I. Rivero.

M.E.C.D. 2016

# PASATIEMPOS

**SALTO DE CABALLO**

| | | | | | | | |
|---|---|---|---|---|---|---|---|
| PIA | PE | MA | NAN | MAN | EL | CE | TO |
| PER | GI | DI | RO | NE | CUL | TES | OB |
| CHA | PRO | HA | RE | SE | A | A | O |
| HA | AL | IMA | SU | SUS | LA | JE | LOS |
| LOS | LLAR | CEN | ES | TO | DUO | O | DE |
| UER) | SE | MA | NIOS | TE | PE | DEL | VI |
| TRI | EN | A | OPE | Y-NO | DI | RES | JOS |
| MOR | NHA | MO | IÑ | DE | (SCH | CIE | IN |

31237

Los matrimonios de amor se hacen en interés de la especie y no del individuo. Los amantes se imaginan hallar su propia dicha pero el objeto real permanece oculto a sus ojos.—**Schopenhauer.**

## PROFESIONALES

### 1— ABOGADOS Y NOTARIOS

**Dr. Angel Fernández**
**DIVORCIOS**
Muy rápidos, de 5 a 30 días. Plazos cómodos en toda la República, a cubanos y extranjeros. Matrimonio notarial, en su domicilio. Obrapía 17, de 9 a 12 y de 2 a 7 p. m. Telf. A-3060.

### 2— DRES. EN MEDICINA.

**DR. DANIEL MILANES DEL POZO**
**Médico Cirujano y Farmacéutico**
Especialista en enfermedades del estómago e instestinos. Consultas de 2 a 4, en Figuras 42, entre Monte y Tenerife. Teléfono M-8076.

**ENFERMEDADES DE SEÑORAS**
Dr. Milla Solsona. Servicio de Enfermeras. Tratamiento de las enfermedades del Aparato Genital de la Mujer. Insuficiencia, Disfunción Ovárica, Impotencia, Esterilidad, Neurastenia Sexual, etc. Consultas de 2 a 4, Obispo y Habana. Sexto piso Teléfono M-7732.

**CONSULTESE GRATIS NO DESESPERE** aunque su enfermedad la crea incurable, impotencia, afecciones nerviosas, pulmones, estómagos e intestinos. Dr. Fernández, O-Reilly 30.

**EL DR. PEDRO MONTALVO**
**MEDICO.**
Ha trasladado su consulta a la calle 19 No. 4, bajos, entre Calzada y Línea, Vedado, de 3 a 5 F-5040 y F-4405

**DR. J. LYON**
**DE LA FACULTAD DE PARIS**
Especialista en la curación radical de las Hemorroides, sin dolor, ni operación. Consultas diarias, de 1 a 3, Genios número 15, altos.

**DR. JOAQUIN MONTES**
**Especialista en Estómago e Intestinos, en adultos y niños.**
Niños de 1 a 3 y adultos de 3 a 6 p. m. Horas especiales, previo aviso. San Lázaro 218 Teléfono A-7057.

**DR. MANUEL BETANCOURT**
Vías urinarias, venéreo. Asistente 4 años de los Profesores Marion Heitz, Boyer, de París. Consultas de 3 a 5, San Lázaro 173, primer piso. Telf. M-6347.

**DR. FRANCISCO J. DE VELASCO**
Corazón, Pulmones, Estómago, Intestinos.

**DR. RUBEN DE VELASCO**
Corazón, Pulmones. Enfermedades de los niños. Consultas: de 1 a 3. días laborables. Horas especiales, previo aviso. Salud 34. M-6068.

**DR. OCTAVIO RIVERO**
**Asma, Tuberculosis y enfermedades pulmonares.** Exasistente del Servicio del Profesor Saye, (Barcelona); Jefe Clínico del Disppensario Antituberculoso Municipal. Consultas diarias. Campanario 43. Consultas de 5 a 7. Telf. A-5848.

**DR. J. R. ALVAREZ**
**JOVELLAR ESQ. A N.**
**Teléfonos U-5400 y FO-1361**
Tratamiento de la Hernia, sin recurrir a operación ni al uso permanente del braguero. Desprovisto de peligro, dolor y complicaciones de todo género. El paciente puede continuar sus ocupaciones habituales. Consultas: turno fijo.

**DR. ANTONIO PITA**
**ENFERMEDADES NERVIOSAS Y ENDOCRINAS**
Medicina General. Contando con un bien montado Instituto de Fisioterapia. Tratamiento efectivo de la neurastenia, impotencia, enfermedades crónicas y glandulares, etc Nuevo método de estimulación vago-simpática. No visita ni da consultas por correo. Consulta previamente concedida: $10.00 Consultas, de 2 a 4 p. m., $2.00. **San Lázaro 45, entre Prado e Industria. Teléfono A-9292.**

**INSTITUTO "HIGIA"**
Zanja 2, altos, entre Galiano y Rayo. Teléfono M-6605. Consultas grátis de 8 a.m. a 8 p.m. Enfermedades Venéreas. Garantizamos la curación de la gonorrea en pocos días. Sífilis e impotencia. Electricidad médica. Inyecciones intravenosas, neosalvarsán, etc. Precios módicos. Reserva absoluta. 2

**DR. DANIEL MILANES DEL POZO**
**MEDICO CIRUJANO Y FACULTATIVO**
Especialista en enfermedades del estómago e intestinos. Consultas: de 2 a 4, en Figuras 42, entre Monte y Tenerife. Telf. M-8076.

**Lea AVANCE todas las tardes.**
**Dirigido por José I. Rivero.**

## PROFESIONALES

### 2— DRES. EN MEDICINA.

**IMPOTENCIA, FLUJOS,**
**DEBILIDAD SEXUAL**
Consulta por correspondencia. Reserva absoluta. Si desea curar prontamente, envíeme sus síntomas, detalladamente y $1.00 en giro postal y a vuelta de Correo, recibirá toda la atención científica necesaria. Exito garantizado, Dr. Félix Rodríguez García, Médico Psicoanalista, San Rafael 143 y medio. U-4484.

**DR EDELMIRO PITA IZQUIERDO**
**MEDICO DE NIÑOS. DIETETICA.**
Dispepsias. Infeciones, raquitismo, anemias, estado bronco-pulmonares. Contando con instrumental especial. Consultas y reconocimientos, de 9 a 11 a. m., San Lázaro 45, cerca de Prado. Telf. A-9292.

**GABINETE UROLOGICO ALEMAN**
**VIAS URINARIAS**
Consultas gratis, de 7 a. m. a 7 p.m. y 8 a 9. Jesús del Monte 135, bajos, frente Quinta Dependientes, Gonorrea en pocos días. Garantía absoluta. Cura radical: Impotencia. Piel y Sífilis. 2

### 3— OCULISTAS

**DR. JOSE ALFONSO**
Ex-especialista del Centro Asturianno Exclusivamente enfermedades de los ojos, garganta, nariz y oídos. Consultas: $3.00 de 2 a 4. Turnos fijos: $5.00. Máximo Gómez, (Monte 386) Teléfono M-2330

**DR JORGE L. DEHOGUES**
**OCULISTA**
Elección en lentes Consultas de 11 a 1 y de 4 a 6 Aguila 94. Teléfono M-1032

### 4— DENTISTAS

**Dr. Armando Crucet**
**CIRUJANO DENTAL Y ORAL**
**De la Facultad de Pensylvania, delGaretson Hospital of Oral Surgery y ex-Profesor de la Moffitt Dental Porcelain School de Philadelphia. — TRATAMIENTO DE LA PIORREA ALVEOLAR y de las sinucitis crónicas del maxilar. Obturaciones y dentaduras de porcelana. Anestesia por el gas. Paseo número 17, entre Calzada y Línea. Vedado. Teléfono F-5153.**

**DR. JOSE M. GATELL**
**CIRUJANO DENTISTA**
Precios: una extracción, sin dolor: $1.00. Limpieza: $1.00. Empastes, desde $1.00. Corona, oro 22 kilates, $4.00. Dentaduras: $10.00. Demás trabajos a precios económicos. Facilidades de pago. Consultas: de 8 a 8, Habana 98, entre Obispo y Obrapía. Teléfono A-8335.

### 5— COMADRONAS

**MARIA F. MOLINA, COMADRONA** de la Cooperativa Médica «La Purísima» y particular. Ultimos procedimientos modernos. Precios módicos. Consultas gratis, diaria, Neptuno número 206-B., altos. Telf. U-4090.

**CONSUELO RUDA, COMADRONA**
Ex-interna de la Casa de Salud «Balear». Inyecciones intravenosas a domicilio. Consultas gratis de 8 a.m. a 6 p.m. Belascoaín número 74, altos, esquina a Jesús Peregrino Teléfono U-5824.

### 6- VETERINARIOS

**DR. OSWALDO ARROCHA**
**VETERINARIO**
**Especialidad tratamiento moquillo** del perro. Juan Delgado 97, teléfono I-5195. Santos Suárez.

### CLINICA

**INSTITUTO DEL VIEJO**
**NEPTUNO 120, CASI ESQUINA A PERSEVERANCIA**
**Telf. A-9225**
Cuerpo médico especializado en tratar enfermos de más de 40 años.
Servicios esmerados de consulta, curaciones. DOMICILIARIO, electricidad médica. Laboratorio, Farmacia, de ojos, ortopedia, quiropedista, dentales, óptica y de clínica para casos quirúrgicos.
En el INSTITUTO DEL VIEJO se han tratado con éxito más de DOS MIL asociados.
Seriedad y solvencia. CUOTA MENSUAL: $1.50 Servicio permanente.
A toda persona de más de 40 años que desee asociarse y presente este anuncio en la Oficina, se le obsequiará con el primer recibo.

## COMPRAS

### 9— CASAS

**COMPRO CASA EN $3.000 EN VE**dado o Sierra, no menos de 3 cuartos. Teléfono F-5407.

### 10— SOLARES

**COMPRO PARCELA TERRENO 14** o 15 por 22 o 23 fondo, bien situada en Almendares. Informa FO-1426

### 14- AUTOMOVILES-ACCESORIOS

**COMPRO A PARTICULARES, AUTO**vil cerrado, a precio de situación. Escriba a: Knorr, Apartado 3?6, Habana. Telf. I-6211.

### 15— MAQUINARIAS

**SE COMPRA UNA MAQUINA IM**prenta No. 5 una zinzalla grande y una de troquelar. Informes al teléfono A-6898. Buenos Aires No. 2, Cerro.

### 17— MUEBLES Y PRENDAS

**COMPRO ROPA USADA DE CABA**llero, pago bien, traiga la que tenga. Monserrate 133, entre Dragones y Teniente Rey. Martínez.

**A-9311 COMPRO MUEBLES, ESCA**parates, neveras, juegos de comedor, sala, cuarto, ventiladores, sillas, sillones, lo compro todo. Teléfono: M-9311

**M-2680 COMPRO MUEBLES, MA**quinas coser, escribir, objetos arte, adornos, pianos liquido casas completas todo lo que quiera vender, camión en puerta, dinero en mano. Voy al campo

**U-5646: COMPRO MUEBLES FI**nos y corrientes, objetos de Arte, porcelanas, plata. Liquido casas completas. De oficinas todo: máquinas de escribir y coser, libros, pianos, pianolas. Compramos todo. U-5846.

**U-1505: COMPRAMOS MUEBLES EN** general. Liquidamos casas completas, pianos, pianolas, burós, archivos, máquinas de coser, objetos de Arte, plata, bronces, porcelanas, etc. Vajillas y juegos de cubiertos. Negocio rápido

**U-2530: COMPRO**
Toda clase de objetos: plata, porcelana, jarrones, columnas, lámparas, pianos, libros, máquinas de coser y escribir. Compro todo de valor. Pago más que nadie. Negocio rápido. Liquido casas completas.

**ORO, PLATA Y PLATINO**
Compramos joyas, objetos o monedas rotas. **Facilitamos dinero sobre joyas.**
**BAHAMONDE Y COMPAÑIA**
Amistad 94, casi esquina a San José.

**ANTES DE VENDER SUS MUEBLES** máquinas para coser, motores eléctricos, consulte precios que le interesa mucho. Telf. A-7190. Suárez núm. 45.

**A-6620: COMPRO MUEBLES**
Máquinas coser, pianos, radios, baúles, maletas, máquinas de escribir, maniquíes. Todo mueble de Oficina. Pago más que nadie, «La Moderna», Salud 3. Telf. A-6620.

**COMPRO: MUEBLES, MAQUINAS DE** coser, escribir, objetos de Arte, radios, etc. Toda clase de objetos de uso. Pago más. Avise: Telf. X-1012, J. del Monte 142.

**LA CASA FERRO**
¿Desea usted vender sus muebles modernos, radios, Frigidaires, máquinas de coser, de escribir, etc. **Llame al teléfono: M-1296** y se lo pagarán mejor que nadie.

**A7795**
**COMPRO MUEBLES**
PAGO MAS QUE NADIE.-
MONTE 85
CAMBIAMOS Y VENDEMOS

**COMPRO: M-9136**
Máquinas de coser, escribir, baúles, maletas, contadoras, vidrieras, archivos metálicos, muebles de Oficina, radios, pianos, neveras, enseres de Cafés y Fondas, muebles modernos. Avise a esta casa. Salud 11. Telf. M-9136.

**ORO Y PLATA**
**Compramos prendas, monedas de oro, cubanas, americanas y otras naciones. Juegos u objetos de plata, de cualquier clase, sanos o rotos.**

**CARBALLAL Y HERMANOS**
San Rafael 138, entre Gervasio y Belascoaín. U-5744. Pagamos más que nadie y vamos a domicilio.

**COMPRO Y VENDO**
Muebles modernos, máquinas coser y escribir, objetos de arte. También damos dinero sobre joyas y ropa de caballeros. **«La Perla», Animas No. 84, casi esquina a Galiano. Teléfono A-8222.**

**U-5154: COMPRAMOS MUEBLES**
**MAQUINAS DE ESCRIBIR Y COSER, USADAS**
Recibimos muebles en fondo de su compra, pagándolos a buen precio. **Díaz y Chao, Neptuno números 197 y 200, entre Belascoaín y Lucena:**

**U-4800: EL RAS**
Compramos, vendemos: objetos plata, oro, marfil, bronces, porcelanas, jarrones, vajillas, cubiertos, juegos de café, te, lámparas, candelabros, columnas, muebles de todas clases, alfombras, tapices, cuadros, máquinas escribir y coser, archivos, equipajes. U-4800. Zanja y Lealtad.

### 21-INSTRUMENTOS DE MUSICA

**U-2530: COMPRO PIANOS SANOS,** verticales y de cola, pianolas. Pago más que nadie y negocio rápido: U-2530.

## COMPRAS

### 21—INSTRUMENTOS DE MUSICA

**COMPRO PIANOS, DE TODAS LAS** marcas, que no tengan comején. Manuel Domínguez, Dragones entre Prado y Zulueta, frente al Teatro Martí. Telf. M-3040.

**U-1505: COMPRO PIANOS, PIANO**las, pianos de cola y cuarto de cola. Pago bien y en el acto: U-1505.

### 23— OBJETOS VARIOS

**CAPAS DE AGUA BARRAGAN, TI**po policía y otros tipos a remate. Aguila No. 6, altos, a cualquier hora.

## CAMBIOS

### 28- AUTOMOVILES-ACCESORIOS

**DESEO OBTENER UN AUTOMOVIL** pequeño, a cambio de radio Grunow 1936 a escoger. Pago diferencia al contado San Miguel 129, altos, entre Gervasio y Escobar. U-4205.

## REPARACIONES

### 42— MUEBLES Y PRENDAS

**CASA «CORO» REPARAMOS MUE**bles. Trabajos de gusto, combinaciones de maderas, chapas y tapicerías. Barnizo toda clase muebles. Especialidades en colores. Limpieza de muebles a domicilio. Garantía. Precios módicos. Estrella 27 entre Angeles y Aguila. M-2127.

**TALLER DE TAPICERIA, BAR**niz de muñeca y pinturas finas, de Pedro García y Espinosa, en San Rafael 143-B., entre Aramburo y Soledad. Teléfono: U-4424. Recuerde que tener sus muebles en estado flamante, es sinónimo de prosperidad. ¡Arréglelos!

**REPARAMOS SUS MUEBLES, POR** poco dinero, dejándolos nuevos. Casa Pardo: U-5761. Los modernizamos, barnizamos a muñeca, esmaltamos «Duco», pinturas mimbres, a vapor, tapicería en general. Azogamos espejos. Trabajos garantizados, San Rafael núm. 130.

### 44— RADIOS

**J. BELLO, REPARACIONES DE RA**dio de todas marcas. Reconstrucción de piezas para los mismos. Seriedad y garantía y premios módicos. Galiano 114, teléfono A-8013.

### 47— OBJETOS VARIOS

**DE INTERES, PARA BODEGAS Y** cafés. Para arreglar sus aparatos eléctricos, a precios casi regalados y con garantía, llame al Telf. A-7190. Suárez 45.

## VENTAS

### 48— CASAS.

**VENDO CALLE CENTRICA DEL** Cerro, cerca Calzada, una casita moderna mampostería y cielo raso, 900 pesos, y otra en la calle Marqués González, punto bueno. Informan en Cárdenas y Monte, Vidriera, de 9 a 11 y de 2 a 4.

**REGALO $1.700-00 LINDO CHALET** nuevo, con garage y todas comodidades. Véalo hoy mimo. Apúrese, la propiedad subirá. Avenida Tercera entre 9 y 10. Ampliación Almendares. Algo deber.

**VEDADO. VENDO UNA ESPLEN**dida reridencia, toda de cnatería con 2,300 metros de terreno, a la brisa, magnífica para Colegio, clínica u otra Institución. Precio equitativo. Más informes: Guillermo Delmonte. Habana 84, Teléfono A-2474.

**GERARDO MAURIZ: M-7586**
**METROPOLITANA 538**
**COMPRO Y VENDO CASS, SOLARES Y FINCAS. DOY Y TOMO DINERO EN HIPOTECAS. COMPRO CREDITOS HIPOTECARIOS**

**VEDADO: BUENA RESIDENCIA, 6** habitaciones, 2 baños, 2 garages, árboles frutales: $13,000; otra, esquina, 2 plantas independientes, brisa, próxima 23: $22,000. Facilidades de pago. Gerardo Mauriz. M-7586.

**VEDADO: MEDIA CUADRA DE LI**nea, 2 plantas independientes, brisa, monolítica: $8,500; otra, media cuadra de 23: $8,000; otra, esquina, 850 metros, 4 habitaciones, garage, frente línea: $9,500. Gerardo Mauriz. M-7586.

**VEDADO: REGIO PALACETE, VER**dadera ganga; otra, próxima 23, brisa, 2 plantas independientes, garage Buena renta: $11,500. Paseo, esquina, una planta, hermosa residencia. Gerardo Mauriz. M-7586.

**ALTURAS DE ALMENDARES: CHA**let, sala, antesala, hall, comedor, pantry, cocina, garages, cuartos criados. Altos 5 habitaciones, 2 baños: $12,500; otra, sin estrenar: $12,000; otra preciosa: $8500. Gerardo Mauriz. M-7586.

**LA SIERRA: BONITO CHALET 4** habitaciones, garage, cuartos criados: $8,000; otro, frente línea de ómnibus, acabado de construir: $5,000; otro: $4,600; otro: $3,500; otro, esquina, 8 habitaciones, 2 baños: $15,000 Gerardo Mauriz. M-7586.

**PROXIMA AVENIDA DE COLUMBIA** y al Campamento, buena residencia, mucho terreno con toda clase de árboles frutales, gran oportunidad; otra, moderna: $4,500; otra: $5,500. Gerardo Mauriz. M-7586.

**HABANA: ESQUINA, CANTERIA, 4** plantas, bajos comercio, regia construcción, renta 7 por ciento libre: $25,000; otra, 3 plantas, moderna: $6,800; otra 2 plantas, moderna: $4,200 Gerardo Mauriz. M-7586.

**AMISTAD: PROXIMO A NEPTUNO,** 11.90 frente, 8.16 metros: $10,500 San Rafael, moderna, 2 plantas: 11,000 San Nicolás entre Reina y Salud, antigua: $8,000; Monte: $35,000; San Lázaro: $11,500. Gerardo Mauriz. Telf. M-7586.

**NEGOCIO DE OCASION VENDO CA**sa de Angeles y Amistad, de Monte a Reina, 500 metros, 13 de frente. $20.000. Otra calle Campanario, dos plantas, $5.500. Esquina, moderna, 2 plantas, $5.000. Marrero. Aguiar 25. M-7774. U-3188.

## VENTAS

### 48— CASAS

**GANGA. PALACETE NUEVO SIN** estrenar estilo colonial, lujoso baño amplias habitaciones, mucho confort, fácil pago, véalo 55a Avenida y 8, ampliación Almendares, FO-2754, Alvarez

**GANGAS HABANA: SALA, COME**dor, 3 cuartos, etc., buen punto, 2.500 pesos. Otra calle Gloria, mide 6 por 19, 1.900. Esquina, bien situada, 6.000 pesos. Marrero. M-7774. U-3188. Calle Aguiar 25.

**GANGA**
Se vende una hermosa casa moderna, sala, saleta, 3 cuartos y un cuarto alto, baño moderno de criado, en la calle de San Nicolás, cerca de Reina. Precio de situación. Además, vendo en Santos Suárez, cuatro casas de madera. Informan: Manzana de Gómez 460 y 461, cuarto piso Pedro Soto, de 2 a 5 p. m.

**SE VENDE HERMOSA RESIDEN**cia, acabada de fabricar, mide 13 por 50. Planta baja: jardín, portal, sala, salón de música, cuatro habitaciones, dos lujosos baños, comedor, pantry y cocina. Planta alta: entrada independiente, dos habitaciones, baño, cocina, garage dos máquinas, con dos habitaciones altas, parquecito inglés al fondo. Situada en lo más sano del Vedado. Informan: Lonja 412 y 413. Telf. A-7377.

**VEA LAS MEJORES OFERTAS**

**OMOA, A 400 METROS DE LA CAL**zada de Jesús del Monte, 53 metros de frente y 1774 metros total, con nave y casa de mampostería, a $4.00 metro.

**PROGRESO, CASA DE UNA PLAN**ta, muy cómoda, 5.75 x 25, sala, comedor, 3 cuartos, cocina: $4,750.

**AMISTAD, CASA DOS PLANTAS,** cerca de Neptuno, 11 x 25. Renta: $87.00, en $10,000.

**ALTURAS DEL RIO ALMENDARES,** moderna, una planta, sala, recibidor, hall, 4 habitaciones, baño intercalado, comedor, pantry, cocina, 3 cuartos y servicios de criados y garage: $9,000.

**LA SIERRA, CALLE B., CHALET 2** plantas, jardín, portal, sala, comedor, pantry, cuarto y servicio de criados, garage, cuatro habitaciones y baño intercalado, en los altos: $4,500.

**SAN NICOLAS, CASA DE 2 PLAN**tas, 6.95 x 20. Total 139 metros. Renta $40.00. Reconocer censo al 5 por ciento: $4,500.

**VEDADO: CALLE C., ESQUINA DE** fraile, 625 metros, una planta, portal, sala, hall, comedor, cocina, etc., garage. Reconocer $2,500 en hipoteca. Urge su venta: $8,500.

**VENDEMOS SOLO LO QUE VALE,** por su verdadero valor. No compre sin consultarnos. Llámenos, véanos o escríbanos. Estamos a sus órdenes.

**MIRO Y LINARES**
**Aguiar número 71.**
**A-8577.**

**VEDADO. MAGNIFICA RESIDEN**cia, esquina fraile, 22.66 por 50, total, 1.133 metros. Lo mejor calle Paseo. Costó $80.000. Precio: $28.000. Marrero, Aguiar 25 M-1174. U-3188. Varias más.

**VENDO LA CASA CLAVEL NUM. 5,** entreLindero y Nueva del Pilar. Informa su propietaria Estrella 121 bajos. No corredores. Admito dejar parte del precio en hipoteca.

**OPORTUNIDADES: MAGNIFICA** construcción primera, cuatro plantas, 170 metros superficie, Calzada San Lázaro, $22.000. Otra también San Lázaro, una planta, 7 por 24, $7.000. Marrero, Aguiar 25 M-7774 U-3188. 48

**EN JESUS DEL MONTE, VENDO CA**sita tipo bungalow, lugar fresco, propio para criar gallinas. Se da por oferta razonable. Dueño: Sol 116, Librería, cerca Egido.

**VENDO ESQUINA EN MEJOR PUN**to Cerro, una cuadra Calzada, 39 por 40. Todo fabricado, tiene buen establecimiento esquina, dejo en Hipoteca lo que le convenga al comprador. Informan: I-7211.

**VEDADO: CALLE J., VENDO ES**pléndida casa, techos monolíticos, garage, en $14,500. Pudiendo dejar $7,500, al 5 por ciento, a largo tiempo. Guillermo Delmonte, Habana 84. A-2474.

**SE VENDE $,5000 CASA TRES PLAN**tas peñalver No. 80. Sin corredor. Informan Cerro No. 420, A.

**VEDADO**
**SE VENDEN EN LA CALLE VEIN**tisiete entre B y C, dos casas modernas, en 6.500 y 4.500 pesos. Oportunidad para comprar una casa en biuen punto. Dueño: Dumas, Habana 80, Teléfono A-6222

**GANGA: GRAN RESIDENCIA. LO** mejor de Almendares, mucho confort, corta familia. Fácil pago. Véala a todas horas, Quinta Avenida y 8, Ampliación de Almendares, doble comunicación. Nueva, sin estrenar. Alvarez. FO-2754.

**SE VENDE UNA PRECIOSA Y CO**moda casa de dos plantas, situada en el centro del Paseo de Martí. Renta 140 pesos mensuales. Para más informes: Mr. González, Zanja núm. 143.

**SE VENDE CASA, ESTILO RENA**cimiento Español, Calle 2, entre 24 y 26, Reparto La Sierra, bajos, sala, comedor, pantry, cocina, baño, cuarto de costura. Altos, 4 4cuartos, baño de lujo, lavadero, jardín al frente y al fondo, garage y 3 cuartos de criados. Precio: $12,000. También se alquila en $75.00. Informan: Hotel Lincoln, Apartado 618. Llaves en la misma, de 1 a 6.

### 49— SOLARES

**SE VENDE ESQUINA DE SOMBRA** La Sierra, 1a. y 8, 20x23-16, 463-33 varas Alberto Mendoza, M-9484., Amargura 23.

**ENSANCHE HABANA, VENDO SO**lar 11 por 40 varas, media cuadra Carlos III, barato. Informan: Cine Universal, Egido y Monte.

## VENTAS

### 49— SOLARES

**VENDO SOLAR CALLE FOMENTO** a dos cuadras calzada de Concha, de esquina, superficie 1.000 ms. cercado, con agua, en $3,500. Informan Juana Alonso 73, (bajos) esquina a Luyanó. No corredores.

**MAGNIFICO SOLAR, QUINTA AVE**nida frente al Miramar Yacht Club, 18 x 60 varas, a $2.00. Dueño: Telf. FO-1043.

**GANGAS VEDADO SOLAR, CALLE** Once, 14 por 23.40 Punto magnífico, alto, $10 metro. Esquina fraile, calle 19, 22.66 por 5) $4 00 metro. Otra esquina fraile, 27 por 36, $4.00 metro. Otra, 12 por 27, $1.500. Marrero, M-7774. U-3188.

**VEDADO: CALLE 17, VENDO UNA** parcela, única, baratísima, en la Calle 13, cerca de G., a $14.00 Calle J., esquina de fraile: $15.60 metro. Calle G., a $17.00. Guillermo Delmonte, Habana 84. A-2474.

**VENDO JUNTOS O SEPARADOS,** tres solares Reparto Columbia, calle Miramar entre Calzada Columbia y Núñez. Mil quinientas varas a peso y medio vara. Informan F-6354.

**VENDO RASTRO**
Mejor de la Habana, con taller piezas, para toda clases de maquinarias, con valor de $5.000 en mercancías, para todos los tipos. Lo regalo. Reina 3, Pérez.

**EN REGLA VENDO 6.000 METROS** terreno, 6 accesorias madera y tejas, cerca de los almacenes esquina calzada. Informes: Aguila 36, altos.

**SE VENDE UN SOLAR, QUE MI**de 14.05 metros de frente, por 29.66 metros de fondo, situado en Manrique y San José, dejando la mitad en hipoteca al 4 por ciento anual. Para informes: Cape, Finlay 143.

### 50— FINCAS RUSTICAS

**VENDO PARCELA CON CASA AMUE**blada propia para negocio, mide 2,218 metros cuadrados, frente Villa Pillina. Informan en la misma, quieron vender San Francisco de Paula.

**SE VENDE UNA FINQUITA DE RE**creo, con 10.500 metros a la salida de Arroyo Arenas. Tiene un buen bungalow de madera y techo de tejas francesas con portal de mosaicos y terraza, garage y cuarto chauffeur. Buen pozo con regadío en toda la finca, luz eléctrica, teléfono. Tiene mas de 100 matas de mangos ingertados paridores y 100 de cocos de más de tres años de plantados. Muy barata, precio: $5.000 Sr. Hernández, Muralla No. 7, teléfono M-9206.

**VENDO FINCA CABALLERIA Y** cuarto frente Carretera Central a Matanzas, con espléndida casa vivienda, garage, luz eléctrica, dos pozos, regadío, 800 árboles frutales. Informan F-6354.

**SE VENDE UNA FINQUITA DE** recreo, con 8,013 metros, en la carretera de Arroyo Arenas, kilómetro número 13. Está compuesta de un bungalow de madera, garage de mampostería para dos máquinas, carreteras interiores, pozo de 1,000 galones, más de 150 surtidores para regadío, jardines, glorieta para jiras, lawn tennis, fuente luminosa, instalación eléctrica en toda la finca con una cerca ornamental en todo su alrededor. Para precio y condiciones: **Beers,** Plaza de La Catedral. M-7730.

### 51- ESTABLECIMIENTOS

**SE VENDE LA MEJOR CASA DE** Huéspedes de La Habana. Inmejorable situación. Toda llena. Buena clientela Es un bonito negocio. Informan: Habitación 8, Prado 65. Telf. A-9009.

**PANADERIA SE VENDE O SE AL**quila con sólo venta de mostrador. También se vende la finca. Informan Monte 13, de 2 a 4, Francisco Fernández.

**GRAN FARMACIA, SE VENDE EN** provincia Pinar del Río, 70 kms. Habana, extenso surtido e inmejorable crédito. Sin deudas. Gran despacho de fórmulas. Deja buena utilidad. Más detalles a verdaderos compradores en la Botica de Trocadero y San Nicolás, de 1 a 3. No se dan informes por teléfono.

**VENDO CAFE-CANTINA EN LUGAR** más céntrico Habana. Cuenya, Monte y Someruelos. café.

**VENDO UNA FONDA CALZADA ME**jor de la Habana, sin gastos, facilito negocio, véala y compare con otro, precio: 300 pesos Informan: Antón Recio y Monte, Benito.

### 52— BOVEDAS Y PANTEONES

**BOVEDA Y OSARIO, ORILLA DE** calle, forrada toda de mármol, marco y contramarco moldurado y tapas de 10 centímetros: $360.00. Félix Rodríguez, Calle 12 número 229. Telf. F-6258

**BOVEDA Y OSARIO, TAPAS DE** 0.06 de grueso y contramarco de mármol, en $165.00. Félix Rodríguez, 12 número 229. Telf. F-6258.

### 53- AUTOMOVILES-ACCESORIOS

**DODGE VICTORIA CERRADO, FA**cilidades pago, Buick del 28, cerrado, lijero, $180; Chevrolet del 29, abierto, $210, Ford del 30 cuatro puertas, cuña Buick abierta. Villegas y Teniente Rey, Vidriera café Alfredo.

**NASH PEQUEÑO 6 CILINDROS SE**dan 4 puertas, 5 ventanas, vestidura cuero, 6 ruedas de disco, 6 gomas, baúl, chapa actual, magníficas gomas buena pintura, presencia admirable. Carro bien cuidado en uso particular, $350-00. Damos facilidades. J. Ulloa y Cia. Prado 5.

**ESSEX 1932 PACEMAKER, SEDAN** especial 4 puertas 6 ventanas, vestidura cuero, verde claro, solo 16.000 kilómetros recorridos, pintura de fábrica, está flamante. Tiene rueda libre, embrague automático, arranque por el chucho. Equipado con gran lujo. Motor 6 cilindros que consume menos que un 4 y trabaja como nuevo. La mejor ganga del del año. $500-00, con chapa Damos facilidades. J. Ulloa y Ca. Prado 5.

## VENTAS

### 53- AUTOMOVILES Y ACCERS.

**LA SALLE LIMOUSINE 7 PASAJE**ros vestidura cuero ruedas alambre trabajando perfectamente. Carro cómodo para familia o alquiler. Una ganga. $325. Damos plazos. J. Ulloa y Cia. Prado 5

**VENDO MARMON CHICO, SEDAN,** cinco pasajeros, del 31, seis ruedas de alambre, pintura de fábrica. Hace 25 kilómetros por galón. Está flamante .Véalo: Oquendo 2, Garage.

**GANGA, OPORTUNIDAD. SE VEN**de un Cadillac Imperial de 7 pasajeros, del 28, con muy poco uso; costó $8.000; se vende en $650.00. Tiene gomas nuevas Informes: FO 1917. Ave. América número 9.

**MOTOCICLETA CON SIDECAR,** muy buena, patente. Se vende por la mitad de lo que hoy vale. Verse y tratar con su dueño, en la Fábrica de Muebles de López y Hermanos, Estrella 164, entre Marqués González y Oquendo. Teléfono U-5170.

**CAMION FORD, CARROCERIA DE** estaca, chassis largo, modelo 1933, completamente reconstruído. La carrocería nueva, de madera dura del país. Doy facilidades de pago. Pregunte por Pablo. Belascoaín 171, esquina a Peñalver.

**TENGO 2 PUERTAS, FORD DEL 30,** en magníficas condiciones, acabado de pintar. Doy facilidades de pago. Puede verlo en Belascoaín 171, esquina a Peñalver. Pregunte por Pablo.

**VENDO CAMION FORD V-8, DEL** 1934, 1 y media tonelada, ruedas dobles, 32 x 6 de 10 capas. Caseta cerrada, carrocería costaneras, eje flotante. Otro más, Chevrolet. Doy facilidades. Sr. Losada: U-5510.

**CARROS DE USO**
Tenemos carros de uso de todas marcas. Aceptamos carros en cambio. Damos facilidades para el pago. Háganos una visita antes de comprar su carro. Belascoaín 171, esquina a Peñalver.

**TENGO SEDAN, 4 PUERTAS, FORD,** modelo 1934, como nuevo. Lo vendo muy barato. Doy facilidades de pago. Belascoaín 171, esquina a Peñalver.

**TENGO FIAT SEDAN, DE 4 PUER**tas, modelo 514, completamente nuevo. Doy facilidades de pago. Pregunte por Mario Raynaud. Belascoaín 171, esquina a Peñalver: U-1976.

**SE REGALA LUJOSO LIMOUSINE** «La Salle», de alto precio, garantizado de mecánica, gomas y pinturas nuevas. Lo más bonito y cómodo que rueda en Habana. ¡¡Véalo!! en J y 23. Vedado. Mr. Griffit.

**FORD SEDAN, 1929 EN $280-00, CIN**co gomas nuevo acumulador, pintura y vestidura en inmejorables condiciones. Primelles 16. Hora de 5 a 7 p.m.

**GANGA. VENDO 2 MAQUINAS CE**rradas Packard, 5 cilindros pequeños y un Buick, 5 pasajeros cada una buenas condiciones. Capote, 13 esquina a Baños, de 1 a 4 y media.

**VENDO 22 CAMIONES FORD, SIN**-Fin, $50, volteo: arado contratista. Tractor ligero, todo perfecto estado funcionando, un regalo. Escriba a M. Alum. Apartado 2156. Habana.

**VENDO, POR EMBARCAR, BUICK** cerrado, del 31, completamente nuevo, de uso particular, propia para persona de gusto. No corredores, Avenida Wilson número 75, esquina a 2, Vedado.

**MARMON SEDAN, 4 PUERTAS, MUY** bonito. Se vende, casi regalado, Agencia Ford de Marianao, Real y Avenida de Columbia.

**VENDO CHEVROLET DEL 28 A 29** muy económico, inmejoraboles condiciones de todo, con su chapa, es le dos puertas 5a entre F y Baños, Vedado.

**SE VENDE EN $250.00 STUDE**baker Sedan, en buenas condiciones. Sr. Forcade, 8 entre 13 y 15 Vedado. De 8 a. m. a 12 m.

**SE VENDE UN CAMIONCITO FORD** del 29 al 30. Informes: Inquisidor 46. Telf. M-4253.

**SE VENDE UN CAMION FORD, EN** buenas condiciones, de reparto, propio para Tintorería. Urge venta. Industria 43, por Colón. Telf. M-6387.

**FORD VICTORIA 32, EL MAS LIN**do que rueda en La Habana, como nuevo. Barato y con facilidades de pago. Agencia Ford de Marianao.

**SE TRASPASA UN FORD V-8 1035,** con radio y seguro, por 200 pesos. Informan: F-6440.

### 54— MAQUINARIAS

**GANGAS, PROPIETARIOS**
Bombas de uso: Prat, Bloch, Verta y Duro, a precios increíbles. Véanos: Conde y Menéndez, Cárdenas 21.
**BOMBA "HATUEY"**

**SE VENDE UNA BOMBA DE AGUA** de uso, marca «Goulds» con su motor eléctrico de 1.1/4. Costó nuevo 150 pesos y está funcionando. Informa Alvarez, teléfonos U-4584 y U-6503.

**REMATO URGENTE: MOTORES 10** caballos, bombas agua, planta 110, 3 kilos, sierra sinfín, diferencial 1 y media toneladas, efectos sanitarios, pesas Toledo 100 y 30 libras. Egido 18, entre Gloria y Misión.

**TRACTOR «AVERY» 50 HP., 2 COM**bustibles, arado 4 orejas; otro, 4 discos. Todo como nuevo. Equipo completo para purificar aceites lubricantes, batidora eléctrica HOBART pequeña, labradora madera UNIVERSAL, 12 aparatos en uno, portátil, paila cobre fondo 25 litros, llenadora automática para tomate, picadora habichuelas, maquinaria en general para Panaderías, Dulcerías, Lavanderías, Chocolaterías, Laboratorio, Refrigeración, corcho granulado y en planchas. COOPERADORA COMERCIAL CUBANA, S. A., Teniente Rey 25, Apartado 1614.

### PESAS Y BALANZAS

**PESAS DE MOSTRADOR, BASCU**las usadas, de diferentes marcas. Garantizadas. Liquido baratas, procedentes de Compañías que cambian por pesas nuevas «Toledo». M. Amengual. Agencia de Pesas «Toledo». Teléfono A-7807. Habana y Chacón.

### 55— CAJAS CONTADORAS

**CAJA CONTADORA ELECTRICA DE** cinco gavetas, como nueva, se da barata. Cuba 2, café. Tel. M-4741.

### 56- MUEBLES Y PRENDAS

**«VERSALLES», REINA 22, DEJA LO**cal definitivamente el día 30. Continúa rematando: juegos de cuarto, completos: $24.00; comedor Renacimiento: $60.00. También juegos de cuarto, enchapados ,finísimos, modernos: $200.00; otro, comedor, enchapado, regio: $100.00. Se admiten ofertas, por parte o toda existencia.

**JUEGO DE CUARTO, DE CAOBA, 18** pesos; el de tres cuerpos: $29.00, regalado, por embarcar; aparador: $7.00; radio: $12.00; ortofónica: $8.00; el de comedor, sala y todo lo demás, barato Neptuno 220, entre Soledad y Aramburo.

**SE VENDE UNA COLECCION DE** cuadros, originales. Hay de Martínez Abades, Muñoz Degrainch, etc. Se venden sueltos. Pueden verse de 10 a 12 y de 2 a 6, en 23 número 18, esquina a I., Vedado.

## VENTAS

### 56- MUEBLES Y PRENDAS

**JUEGO DE CUARTO: $20.00, POR** dshacer mi casa de huéspedes; el de tres cuerpos: $30.00; comador y sala, baratos; radios: $10.00; ortofónica: $7.00, con muchos discos. Sitios 40, entre Rayo y San Nicolás.

**LIQUIDACION TOTAL**
Juego de sala: $10.00; recibidor: $18; mimbre: $20.00; cuarto: $20.00; comedor: $25.00; escaparates: $6.00; con luna: $10.00; camas: $3.00; sillas, sillones, coquetas y juegos sueltos, a como quiera. «La Moderna», Salud 3. A-6620.

**SE VENDE JUEGO CUARTO TRES** cuerpos, caoba. Cama de hierro, escaparate 3 cuerpos, una cama, una vitrina( un aparador, muy barato. 13 y Conecepción, Lawton, Pasaje Iboría. Teléfono X-2215.

**POR EMBARCAR VENDO BONITO** juego cuarto 3 cuerpos, regio juego comedor raenacimiento, juego sala moderno, juego recibidor y lámparas. Hospital 9, bajos, entre San Lázaro y Jovellar.

**FAMILIA, VENDE LUJOSO CUAR**to, de tres cuerpos, último modelo, caoba: 120.00; regio comedor, Renacimiento, legítimo: $110.00; otro, chico: $55.00; librero, Renacimiento; lámpara fina: $5.00. Concordia 127, entre Belascoaín y Gervasio.

**PUPITRES**
Vendo tipo americano, de hierro. Grandes existencias de los tres tamaños Nuevos, a precios de uso.
También de madera, regalados. Sillas, pupitres de caoba para Academias, a $1.60 y otros útiles de Colegio. Embalaje gratis al Interior.

**GRANDES TALLERES**
**"ROSALES"**
**REAL 85 PUENTES GRANDES**

**OBJETOSARTE**
**y**
**JOYAS**
**A precios increíbles liquidamos: Figuras de bronce y marfil, porcelanas, lámparas, Frigidaire, relojes de pared y pie gobelinos, estuches para cubiertos de plata, objtos de plata. Muebles antiguos y modernos. También tenemos un surto enorme de joyería fina.**
**LOS TRES HERMANOS**
**CONSULADO NUMERO 94 Y 96.**
**TELEFONO M-3534.**

**POR $1.50 Y HASTA $5.00**
Relojes suizos, modernos, niquelcromo, de bolsillo y pulsera. **Se garantizan.** Extenso surtido en joyería fina.
**BAHAMONDE Y COMPAÑIA**
Amistad 94, casi esquina a San José.

**LINDO RECIBIDOR, TAPIZADO.**
Salón Tapicería "Aubusson" y alfombras "Bulles", mesas y reloj de carey y bronce. Servicio de plata para te, platos y fuentes. Lindas vajillas **Dresden**. Bronces, cristales y mantelería. **I. esquina a 11, Vedado.**

**Máquinas, Buros y Joyas**
Radios, ropa. Empeño, compro y vendo: máquinas escribir, sumar, calcular, coser, archivos, cajas, burós, mimeógrafos, pupitres, equipajes, objetos de Arte, satélites y mesas. Llame y vea: Monserrate 39 y Parque Zayas. **A-8054.**

**SE VENDE UN ESPEJO DE DOS** metros, por un metro 27. Magnífica luna, Obispo 98 ,altos.

**VENDO ELEGANTE JUEGO CUAR**to, Arte Moderno, 3 cuerpos: $39.00; otro, 8 piezas, comedor, 9 piezas, sala, $10.00, espejo colgado. Muebles nuevos. San Joaquín 60, entre Monte y Omoa.

**¡GANGA! VENDO DOS JUEGOS DE** cuarto, un aparador, un estante cocina y una lámpara de sala, trato solamente con particulares. Diego Animas No. 186, altos Entre Aramburo y Soledad

**OBJETOS ARTE**
**Realizamos gran surtido jarrones de porcelana finos, figuras de bronce, marfil, biscuit, lámparas, alfombras, gobelinos, pianos, radios, joyas e infinidad de objetos propios para regalos.**
**'La Predilecta'**
**SAN RAFAEL, 141, entre Oquendo y Soledad.**
**TELEFONO U-2530**

**MUEBLES EN GANGA**
Juegos de cuarto: $30.00; idem., de 3 cuerpos: $40.0; de sala: $15.00; comedor: $30.00; escaparates: $9.00; con lunas: $15.00; mesas correderas: $4.00; aparadores; $6.00; 6 sillas y 2 sillones: $10.00; máquinas coser. Se cambian y compran toda clase de muebles, pagando más que nadie. Se da dinero sobre joyas, muebles y objetos de Arte.
**LA PRINCESA, SAN RAFAEL 107**
**entre Escobar y Gervasio. U-7926.**

## ¿NO ES ASI LA VIDA?

**Por Dante Quinterno**

E.C.D. 2016

## VENTAS

### 56— MUEBLES Y PRENDAS

**MUEBLES BARATOS**

A verdaderos precios de ganga. Liquidación permanente de juegos de sala y comedor.

**VENGA A VERNOS ENSEGUIDA**

Ahorrará dinero. Facilidades de pago. Tomamos sus muebles a cambio, «La Casa López». Belascoaín 76, entre Jesús Peregrino y Pocito. Teléfono U-4541. 56

**EXCELENTE APARATO DE CALIS**tenia, con ventilador portátil, sin motor, con una potencia hasta de 30 HP., le será obsequiado, en Galiano 94, a todo comprador del jabón Castilla natural, Rosnovoa. Además, puede adquirir, a plazos cómodos, muebles nativos y los irrompibles de Viena, J. Naveira, S. en C.

**OBJETOS DE ARTE**

Propios para regalos y muebbles de todas lases, en Salud 9, esquina a Rayo, a precios reducidísimos: porcelana, cristalería fina, bronce, mármol, espejos porta-retratos y ceniceros de última nopedad. Lamparería en general. Surtido en equipajes. **«La Casa Inglesa»», Salud y Rayo. M-7179.**

**CASA ARECHAGA**

**«EL SIGLO»**

**TALLER DE EBANISTERIA**

Si usted necesita muebles, visite esta casa, donde encontrará preciosidades, por poco dinero. Compre directamente y comprará lo mejor. **Manrique 189. Telf. A-6135.**

**La Casa Mosquera**

**San Rafael 129 y 131. Telf. U-5437**

Amueble su casa con gusto y con poco dinero. También le cambiamos sus muebles o hacemos el negocio que más le convenga. Háganos una visita, no perderá tiempo. La Casa Mosquera, San Rafael 129 y 131. Teléfono U-5437. Facilidades pagos.

**EL RAS...**

**Zanja y Lealtad y Galiano 44,** le vende, por menos de la tercera parte de su valor, muebles de sello Modernista, con líneas clásicas, que denuncian el más refinado gusto. Sala, comedor, cuarto, mesas, vitrinas, butacones, divanes, cómodas, escritorios Renacentistas, cuadros, lámparas de cristal Bacarat, bronce, objetos chinos, muebles de Chiffay, sala dorados e infinidad de objetos, que damos al precio que usted quiera pagar.

**EL RAS...**

**Zanja esquina a Lealtad**
**Telfs. U-4800 y M-7773.**

**REMATE URGENTE: RADIO, JUE**go cuarto, piano, caja caudales, máquina escribir, molino café, pesas Toledo, 30 y 100 libras, Frigidaire, bombas agua, motores eléctricos y vidrieras. Egido 18, entre Gloria y Misión.

**NECESITO VENDER EN SEGUIDA,** varios juegos de cuarto, de dos y tres cuerpos, de cedro y de caoba desde 20 pesos, en adelante. Uno de comedor, barato y otro mejor y uno de recibidor, espejo colgado. Todos, baratísimos. Pueden verse, en San Rafael 143-B., entre Aramburo y Soledad.

**BAULES Y MALETAS**

Realización por pocos días. Equipajes de todas clases, a precios irrisorios. Nuevos a precios de uso y de uso casi regalados. «La Casa Inglesa», Salud 9, esquina a Rayo. Telf. M-7179.

**MUEBLES Y RADIOS A PLAZOS COMODOS.**

**Juegos de cuartos, sala, comedor y recibidor desde**

**$1.00**

**semanal.**

**CAO Y VARELA**

**Neptuno número 127, entre Gervasio y Belascoaín.**
**Compramos y cambiamos y alquilamos muebles.**

**FAMILIA PARTICULAR, VENDE** juego de cuarto: $85.00; otro, regio: $140.00; comedor, Renacimiento: $65.00 livin room; lámpara, Renacimiento; juego de sala, moderno: $45.00, Salud 54, entre Escobar y Lealtad.

**MUEBLES REGALADOS. VENDE**mos, compramos y cambiamos: juegos de comedor, modernos, de 9 piezas, barnizados a muñeca: $42.00; de sala, idem., 9 piezas, modernos: $28.00; de cuarto, de 6 piezas: $55.00; y otros: $30.00. Piezas sueltas, que no tienen precio. Suárez 45. Telf. A-7190.

**VENDO MIS MUEBLES: LUJOSO** juego de cuarto, moderno; magnífico juego de comedor, Arte Moderno; preciosa sala, con espejo moderno, capa china. San Miguel 97, bajos, entre Lealtad y Campanario.

**SE VENDE UN JUEGO DE CUAR**to completo con cama doble y escaparate de tres cuerpos con sus espejos. Informan en J No. 130 Vedado.

## VENTAS

### 56— MUEBLES Y PRENDAS

**MUEBLES EN GANGA**

Juegos de cuarto, Arte Moderno, $4.00 mensuales; comedor, caoba, último estilo: $3.00 mensuales; sala o recibidor, modernísimos: $3.00 mensuales; juego de cuarto, 3 cuerpos, caoba, últimas creaciones: $5.00 mensuales. Precios muy bajos.

**"LA EMINENCIA", NEPTUNO 188**

**¡CHIQUILLA! LLEVE A LAS UR**nas a sus amigos a defender los derechos de todos y a Casa de Ros y Novoa a comprar los muebles de su futuro hogar, con pagos a su comodidad, sin faltarle en el baño, el jabón Castilla natural «Rosnova», que limpia, brilla y da esplendor a su interesante personita. J. Naveira, S. en C., Galiano 94.

**REGALO MUEBLES**

**BRINDAMOS MEJORES MUEBLES** desde los modestos a los más lujosos, módico precio. Grandes facilidades pago. Especialidades en fabricación Díaz y Chao, Neptuno 197 y 200 entre Belascoaín y Lucena. U-5154.

**SALUD 11**

Atención: Liquido cantinas, mesas de Café, sillas, mostradores, vidrieras, cocina carbón y piedra, neveras, muebles de todas clases, cajas hierro, Frigidaires, lámparas, juegos de cuarto, recibidor, comedor, equipajes. Visite y compre: M-9136.

**MUEBLES A PLAZOS**

No pierda esta oportunidad. Tenemos muebles para todos los gustos y situaciones, desde:

**$1.00**

**Semanal**

**"LA GRANADA"**

**Neptuno 191 y 193.**
**Telf. U-4490.**

**SALUD 11: M-9136**

**REGALAMOS MUEBLES**

Juegos de cuartos: $20.00; comedor: $35.00; sala: $15.00; recibidor, nuevos: $30.00; escaparates, lunas: $12.00; escaparates, sin lunas: $5.00; coqueta: $2.00; mesa de noche: $0.80; aparadores: $5.00; vitrinas: $12.00; camas: $3.00; 6 sillas y 2 sillones: $10.00; máquinas de coser: $12.00; neveras: $4.00; libreros: $7.00; pianos: $25.00; burós: $5.00; lámparas: $1.00; archivos metálicos para ropa: $15.00. Gran surtido en equipajes nuevos y de uso, vidrieras, mostradores, enseres de Cafés y Fondas. Aquí encontrará todo lo que usted necesite. Visite ésta, su casa.

**SALUD 11: M-9136**

**LA CASA FERRO**

Vea nuestros muebles: radios refrigeradores, máquinas de coser, escribir y demás objetos. Ofrezca por ellos y seguramente saldrá bien servido, **Gloria número 123, entre Indio y San Nicolás. Telf. M-1296**

**OBJETOS ANTIGUOS**

A precios de verdadera ganga, por abandonar ese negocio. Aproveche la oportunidad de comprar barato, artículos de indiscutible mérito.

**CARBALLAL Y HERMANOS**

San Rafael 138, entre Gervasio y Belascoaín. **Telf. U-5744.**

**VENDO NEVERA HERMOSA BO**tellón sin estrenar. Ganga, 20 pesos. Consulado 114, altos.

### 57— UTILES DE OFICINAS

**BOLSA DE MUEBLES**

**DE OFICINA**

**Agentes de los muebles de acero "YAWMAN AND ERBE"**

**VENDEMOS Y COMPRAMOS**

Nuevos y de uso: Archivos de acero, muebles caoba, cajas caudales, tarjeteros, Kardex, libreros, mesas, mobiliario de Colegios, procedentes de remates. Fabricamos a la orden. Compostela número 55, entre Obispo y Obrapía. A-7744.

**MUEBLES DE OFICINA**

**COMPRO Y VENDO**

Burós, mesas, archivos, kardex, máquinas escribir, sumar y calcular, mimeógrafos, registradoras, cajas caudales. Liquidamos muchos objetos procedentes remate. **«La Nacional», Villegas No. 93, A-9915.**

**MAQUINAS DE ESCRIBIR, SUMAR,** calcular, mimeógrafos, archivos Kardex, cajas, archivos hierro, bancos, carpetas, sillas, sillones, butacas. Progreso 3, entre Aguacate y Villegas. M-8638.

**MUEBLES DE OFICINA, VENDO Y** compro: archivos, burós, máquinas escribir, sumar, calcular, cajas hierro, ventiladores, Kardex, armarios acero, libreros, tarjeteros, satélites. Compostela 43, entre O-Reilly y Progreso. M-8638.

## VENTAS

### 58— LIBROS E IMPRESOS

**LIBRERIA «ALBELA», CONTINUAS** novedades científicas y literarias. Libros de Enseñanza Elemental y Superior. Revistas de Modas. Agencia exclusiva «Le Femme Chic», de París; «Chic Parisien» y todas sus publicaciones, las mejores del Mundo. Pídalas en esta Librería. Compra y venta de libros antiguos, con grabados preferentemente cubanos o que traten de Cuba. Belascoaín y San Rafael. U-5783, Apartado 511. Habana.

### 59— RADIOS

**GRUNOW 1936, DE TRES BOCINAS,** semáforo de señales, cuadrante Aladino de reloj iluminado en colores y 35 características hacen de este radio el más grande y maravilloso, fabricado hasta hoy. Oígalo en San Miguel 129, altos, o pídanos una demostración al U-4205. Remitimos catálogos por Correos.

**NECESITO VENDER URGENTEMEN**te mi radio, acabado de comprar. Precio: $15.00, Arbol Seco letra F., entre Sitios y Peñalver.

**REGIO RADIO. ESTA NUEVO, EN** menos de 30 pesos; y otro, RCA., del establecimiento: 10 pesos. Coge todas las Estaciones extranjeras. Lo vendo por embarcar, Neptuno 220, entre Soledad y Aramburo.

**Muebles clásicos y novísimos estilos, especialmente enchapados. Muy baratos, al contado y con ventajosas facilidades de pago.**

**Distribuidores del sin rival radio "Colonial", (desde $1.00 semanal). Admitimos sus muebles o radios en cabmio por los nuestros. Pidan informes y visiten la exposición permanente de la Casa Ruisánchez, Angeles 13, y Estrella del 25 al 31. Telf. M-2024.**

**RADIO GRUNOW, PRECIOSO MUE**ble. Todas ondas, seis meses uso, seis garantía. Costó $125.00. Véndese: $85.00. Curazao 33, bajos, al lado Barbería.

**DESDE $48.00 EN ADELANTE PRECIOS, CASI REGALADOS RADIOS "WELLS-GARDNER"**

Lo más moderno en Raadios, modelos 1936, con tubos de metal. No compre sin antes ver nuestros nuevos modelos. Gran sonoridad y selectividad. Onda corta, ultra corta y larga. Modelos tipo Consola de 7 y 10 tubos y de Mesa de 5 tubos. También chassis de 7 tubos: $60.00. Antenas Doublet, especial para onda corta: $6.50. Filtros de alta fidelidad, para evitar ruido: $8.50, Agencia exclusiva, Prado número 13, esquina a Genios.

**RADIOS GRUNOW 1936, TODAS** ondas, desde 5 pesos mensuales. Radios usados, desde 12 pesos. Majestic y Víctor, baratísimos. Hago cambios, Jesús del Monte 27, una cuadra de Esquina Tejas.

**Lido** EN LA CUMBRE DE LA PERFECCION

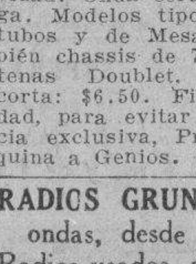


MADRID, ROMA, LONDRES, ETC. escuchará en un **Lido**

Que puede adquirir con las mismas facilidades de pago que ofrece en muebles y radios

**CAO y VARELA**

NEPTUNO 187 entre GERVASIO y BELASCOAIN
TLF. U-3417

### 60—INSTRUMENTOS DE MUSICA

**SE VENDE UN PIANO ALEMAN DE** buena marca y poco uso, se da barato; también máquina Singer, ovilo. Aguila 139.

**PIANO FRANCES COMPLETAMEN**te nuevo, último modelo, la mejor marca lo vendo casi regalado, véalo calle 12 No. 7 entre F y G frente a Destilería Habana. Reparto Batista, X-2139.

**$68. SE VENDE PIANO, LA GRAN** marca John L. Stowers, está nuevo, lindo sonido, tres pedales, banqueta modelo elegante, sólo particulares. San Anastasio núm. 1, esquina Pocito, Víbora.

**ESTUPENDO PIANO, MARCA RO**nisch, Berlín. Lo mejor de lo mejor. Lo más fino, más elegante y más famoso. Color nogal. Está nuevo y se da baratísimo. Dragones, frente al Teatro Martí.

## VENTAS

### 60-INSTRUMENTOS DE MUSICA

**"LA PREDILECTA"**

**SAN RAFAEL 141**

Por lo que usted quiera pagar, le daremos el piano que necesita. Liquidamos un enorme surtido de pianos finos, propios para personas de gusto y al alcance de todas las fortuna. Facilidades de pago. Visite nuestros grandes salones de exposición.

**"LA PREDILECTA"**

**SAN RAFAEL Y OQUENDO.**
**TELEFONO: U-2530.**

**SE VENDE UN FONOGRAFO EDI**son para aprender inglés fácil con sus discos y folletos para un curso completo. Se da barato. Se vende barato. Se vende un baúl de camarote, y unas mamparas de cedro estilo moderno. Lugareño 44, U-1353.

**ESTUEPNDO PIANO ALEMAN, DE** gran marca, acabado de sacar de caja. Aún no fué estrenado. Vale 800 pesos. Se liquida como piano de uso. No es anuncio, es realidad. Convénzase, Dragones frente al Teatro Martí.

### AFINADORES

**AFINE SU PIANO, POR $2.00, CON** toda garantía y seguridad. Manuel Domínguez, afinador mecánico, graduado en la Escuela «Danguard», de New York. Taller de Reparaciones: Zulueta 36 y medio. Telf. M-3040.

### 61— DE ANIMALES

**SE VENDE UNA VACA RECENTI**na, de 13 litros. Con la leche que da en 2 meses y cuarto, paga su valor. Informan: San Francisco 180, Víbora. Telf. X-1009.

**SE VENDEN TRES CHIVAS NUE**vas de buena raza, una de leche y otra próxima a parir. Se dan baratas informes Patrocinio letra E, entre Brunos Zayas y Luz Caballero.

**VENDO CRIA DE CANARIOS AM**burgueses, blancos y anaranjados, los doy en proporción. Informan teléfono I-7211.

**VACAS**

Vendemos recentinas, cruzadas. Dan mucha leche; y un toro holandés. Informan: Ayestarán número 1. Telf. U-1129.

**SE VENDEN VACAS RECENTINAS** de raza y buenas lecheras. (De mucha leche). Novillos y toros de pura raza. Informan en Ayestarán No. 1 y teléfono U-1129.

### OBJETOS VARIOS

**CAJAS DE HIERRO, ARCHIVOS,** burós, máquinas escribir, sumar, armarios acero, libreros, Kardex, ventiladores, percheros, sillas, sillones, butacas, armarios, banquetas, satélites, carpetas. Progreso 3, entre Aguacate y Villegas. M-8638.

**CAJA «MOSLER», SEIS PUERTAS.** Vendo máquina escribir, sumar, archivos, burós, libreros, sillas giratorias, carpetas, banquetas, Kardex, satélites, estantes, tarjeteros, bancos. Compostela 43, entre O-Reilly y Progreso. M-8638.

**VENDO ESTANTERIA LUJOSA CON** frente de caoba y cierre de cristal, adaptable para cualquier comercio. Precio de ganga. Puede verse en Quinta Avenida Avenida y calle Veintiocho, Reparto Miramar, Garage.

**FLUSES A $2.00**

Procedentes de empeño: pantalones, sobrecamas, zapatos, maletas, radios, máquinas de escribir, coser y calcular y muebles de oficina. Compro, empeño y vendo. Llame y vea: Monserrate 39 y Parque Zayas: A-8054.

**CEBOLLINO**

De Canarias, garantizamos la más alta calidad y la mejor germinación. Pajarería «La Bolsa», Neptuno No. 155.

**VENDO VIDRIERAS, CONTADORAS,** mesas Vitrolite, sillas, armatostes, mostradores, molinos de café, caja caudales, motores, pesas, enseres de comercio en general. También compro cualquier cantidad. Cano, Habana 116 y medio, entre Teniente Rey y Amargura.

**VENDO FUENTE DE SODA COM**pleta, gabinete 6 huecos, Frigidaire, moledora almendra, congeladora helados, nevera grande, mesas mimbre y sillas, pastelera, Konekal, cantina y mostrador Vitrolite, pesas, molinos café, contadora, banquetas, vidrieras, caja caudales y motores. Cano, Habana 116 y medio, entre Teniente Rey y Amargura.

## Dinero-Hipotecas

### 64— OFERTAS

**SE TRASPASA LA HIPOTECA EN** la calle Beatriz y 2a, Víbora. Solar yermo, mide 15 por 35 metros, se da con el 50 por 100 de descuenta. Informan de 12 a 5 en Zequeira 195, entre Patria y Zanja Real, Cerro.

**COMPRO CREDITO HIPOTECARIO** dando una casa chica moderna de dos plantas en la Habana, valor 3500 pesos y resto en efectivo. Informan «La Gafita Moderna», Neptuno 180.

## Dinero-Hipotecas

### 64— OFERTAS

**HIPOTECAS: TOMO $,000, AL 12 POR** ciento, Vedado, Calle 17. Cedo casa que tiene $17,000, en la calle D., con moratoria y otra hipoteca de $2,600, 8 y cuarto, en $2,000. Edificio Larrea 307. M-3653. Francisco Valdés.

**DINERO**

Doy grandes y pequeñas cantidades, en primera hipoteca, desde el 7 por ciento, en adelante, para La Habana y sus Barrios. Compro y vendo casas solares y créditos hipotecarios. Compro y vendo Bonos y Acciones.

**JULIO C. GRANDA**

Obrapía 33. Telfs. M-5921 y F-5759.

**¿NECESITA DINERO? VAYA A** Villegas No. 93, que allí se lo facilitan con garantía de prendas, ropas, muebles, máquinas coser y escribir. Módico interés. 'La Nacional" Villegas No. 93, A-9915.

**DINERO**

No pierda tiempo. Cuando necesite tomar dinero en hipoteca o Pagarés, vea a M. Fernández, San Ignacio 50. Telf. M-9272. De 2 a 5. Operación rápida y absoluta reserva.

**DINERO SOBRE JOYAS**
**DESDE EL 1%**
**"LA CASA MUXELLA"**
**Neptuno 13 - Telf. A-0309**

**PRESTAMOS**

**Dinero sobre joyas**
**Desde el 1%**
**Compramos y vendemos joyas y muebles.**
**LA PERLA**
**Animas 84, esq. a Galiano.**
**A-8222.**

### 65— BONOS Y VALORES

**VALORES**

Se compran y venden toda clase de Bonos y Acciones, pagándolos a los más altos tipos. Vidriera del Café Wall St. Aguiar y Obrapía. Teléfono M-8876.

**N. GELATS Y COMPAÑIA**

106 Aguiar 108 esquina a Amargura

**CAJAS RESERVDAS**

Las tenemos en nuestras bovedas construidas con todos los adelantos modernos y las alquilamos para guardar valores de los interesados. En esta oficina daremos todos los detalles que se deseen

**BANCO ASTURIANO: COMPRO BO**nos y Acciones Compro Acciones Compañía Cubana Electricidad. Compro y vendo Bonos y Acciones de todas Compañías, cotizables y no cotizables en la Bolsa, Manuel Piñol, Obrapía núm. 17.

## PARA LAS DAMAS

### 70- INTERES PARA LAS DAMAS

**HAGO MOLDES DE VESTIDOS** exactos a su cuerpo. Enviándome sus medidas y 30 centavos en sellos recibirá un. Con transformaciones, 40 centavos. Sra. **F. Guterman, San José 9, Habana.**

**MME. KUZMA: EX-MODELISTA DE** principales casa de París y Viena. Creadora de sombreros finos. Avisa a su distinguida clientela que tiene sombreros, últimos modelos, desde $2.50. Arreglamos sombreros, desde $1.00. Amistad y San Rafael, (frente al Ten Cent).

**POR UN PESO, SE HACE EL VES**tido que quiera. Por 50 centavos, corto y entallo. Se dan clases de corte y costura Manrique número 28, casi esquina a Animas.

**APRENDA CORTE Y COSTURA**

El sistema Alemany Nacional es la preparación más sólida y útil para la mujer. Estudios que ofrecen garantías, modernos completos, fáciles y agradables. Hágase profesora titular en el Instituto «La Central» S. José 9 Inventora: Matilde A. Vda. de Raurell, o aprenda en las sucursales, por mis competentísimas profesoras: Sra. de Orfila, Luz 26; Sra. de Landa, Bernaza 47; Sra. Romero, Octava y Tejar, Lawton; Sra. Juanita, Marqués González 29; Sra. de Alfonso, Jovellar 39, entre M. y N.; Srta. Hortensia, Atocha 6, Cerro; Sra Matutina, Alejandro Ramírez 12; Sra. Luz Enrique José 7½, Camagüey; Sra. Vda. de Faguet, Colón 7, Colón; Srta. Marina, Río 5, Matanzas, Madruga Srta. Luisa Ayton 31, Cárdenas; Srta. Nélida, Central Perseverancia;S ra Adelina, Apodaca 23-B.; Sra. Cedelina Cruz, Luyanó 249; Srta. Hilda Sierra, Casa Blanca; Srta. Padilla, Lawton número 29, Víbora, Srta Josefina, Baños y 23, edado, Srta. Soler, Infiesto 30, Párico; Sra de Garca, 12 entre B y C, Almendares. Todas cortan moldes y trajes a la medida. Vendo métodos modernos con grabados y explicados, al alcance de todas inteligencias. Precio: $4.00, y 30 centavos Express. Clases gratis al Interior. Infórmese y remita sobre y sello. Nota: Toda la que esté graduada de otro antiguo sistema y desee mi moderno «Alemany», escríbame Clases por correspondencia y a domicilio.

**ELECTROLYSIS**

**EXTIRPACION DE LOS VELLOS**

de la cara, muslos, piernas, etc., por medio de la electricidad. Tratamiento definitivo y garantizado. Sra Alexandra Calle Tercera No. 381, entre 2 y 4, Vedado. Habana.

**SEÑORA O CABALLERO: NO SU**fra de los pies. Encárguenos su calzado a medida. Modelos elegantes. Especialidad para pies delicados o defectuosos. Pasamos a domicilio, «El Rosal», Real 65, Puentes Grandes. FO-3421. Aceptamos encargos a toda la Isla. Escríbanos.

## ENSEÑANZAS

### 75- PROFESORAS-PROFESORES

**LAMPARAS DE MADERA, SE VEN**den a un precio de ganga, en la misma se construyen de cualquier estilo que desee 23 No. 235 Teléfono F-3213, Sr. Sala, Escultor

**PROFESOR MERCANTIL. CLASES** particulares Teneduría de libros, Mecanografía, $1.00. Taquigrafía Pitman, Inglés, Trabajos oficina, por experto contador. Enseñanza práctica y rápida. Admito internos. Luz 26

**INGLES, TAQUIGRAFIA (INGLESA** y española) Teneduría, Cálculos Mercantiles, Aritmética, Algebra Caligrafía, Mecanograafía y Ortografía. Enseñanza a domicilio, por el Profesor F. Heitzmann, Monte 103, altos, M-9247.

**MAESTRA DE INSTRUCCION PRI**maria y 2a. Ofrece clases en casa a domicilio a $2.00 mensuales. También: inglés taquigrafía, mecanografía y labores. Teléfonos: FO-3450 y M-9283.

**PROFESORA INGLESA DA CLASES** particulares y colectivas. Especialidad en conversación. Llame al F-3947.

**PROFESORA DE INSTRUCCION PRI**maria, especializada en el ingreso a la segunda Enseñanza, se ofrece para dar clases a domicilio (únicamente en el Vedado), o en su casa, 27 núm. 3 (altos). Srta. Romero.

**NUEVOS CURSOS**

**DE BACHILLERATO, POR CATEDRATICOS DEL INSTITUTO**

Comenzarán el primero de Octubre, en la Academia «Bravo». Tenemos Laboratorios para prácticas de Física y Química. Cursos especiales para ingresar en las Escuelas de Ingenieros, Veterinaria, Normales, Técnicas y Comercio. Teneduría, Taquigrafía, (inglés-español), Mecanografaí, Ortografía y Aritmética. Gran curso especial para aprender inglés, rápidamente. Neptuno y Lucena: U-2627. Cuotas de cooperativa.

**MAESTRA DE INSTRUCCION PRI**maria y 2a. Ofrece clases en casa a domicilio a $2.00 mensuales. También: inglés, taquigrafía, mecanografía y labores. Teléfonos FO-3450 y M-9293.

**PROFESOR MERCANTIL TENEDU**ría de librss, $3.00; Mecanografía, Prácticas oficina, inglés, por experto contador. Enseñanza práctica y rápida. Admito internos. Luz 26.

**INGLES. PROFESOR DE LONDRES.** Pronunciación correcta. Enseñanza rápida. Precios económicos. Clases a todas horas. Farnes, Perseverancia 42, bajos.

**PROFESORA DE IDIOMAS, SE OFRE**ce para dar clases. Enseñanza elemental y adelantada. Método moderno. Larga experiencia. Mejores referencias. F-1076.

**OBSEQUIO DE LA DE LA ACADEMIA DE COMERCIO**

**LUIS B. CORRALES**

Los que presenten quince centavos en sellos, recibirán una Aritmética Mercantil, práctica. Clases: Teneduría de Libros, Taquigrafía, Ortografía de Inglés. Clases de Mecanografía: $1.00 mensual, una hora. Clases individuales. Lealtad 141, entre Salud y Dragones.

**BAILES MODERNOS Tomasin**

Positivamente enseño, con práctica: Danzón, Son, Paso Doble, Blues, Vals, Fox Troas, Tango Salón. Voy a domicilio. Seriedad y garantía. San Nicolás 264, entre Gloria y Misión, a 2 cuadras Monte.

**INGLES. CONOCIDO PROFESOR** americano con títulos de dos Universidades. Método rápido, práctico moderno. Duncan Thomas. Consulado 126, altos. A-6722. Entrevista solamente por la mañana.

**BACHILLERATO**

**PROFESORES DEL INSTITUTO ACADEMIA RABIÑA EL NUEVO CURSO COMIENZA EL DIEZ DE AGOSTO**

Prepárase para los exámenes finales del Mes de Septiembre. Puede recuperar el tiempo perdido. El curso comienza el diez de Agosto. Todas las asignaturas del Bachillerato, explicadas por profesores del Instituto. Cuotas módicas También se cursan las tsignaturas de la E. Profesional de Comercio. **Academia Rabiña,** Neptuno y Manrique, altos. Teléfonos: A-9222 y M-7849.

**CORTE MODERNO NACIONAL**

**«SISTEMA MENDEZ»**

Reconocido como el más completo y rápido para aprender a cortar y coser con perfección. De venta: «El Encanto», «La Filosofía» y «Academia Méndez» La autora del método avanzado de corte y costura, señora Josefina Méndez de Lana, brinda a las damas oportunidad de aprender este arte interesante en su Academia, a domicilio o correspondencia Moldes a medida. Estricta moralidad **Neptuno No. 81, altos.** La señorita Rosario Fernández, graduada por el sistema «Méndez», ofrece clases a domicilio. Calle N número 22. Vedado.

**CONSERVATORIO DE MUSICA**

Establecido e n San Miguel 159, altos, teléfono U-5636. Enseñanza práctica del Piano, Violín, Canto, Guitarra, Mandolina,, Armonía, Composición y otros instrumentos. Exámenes semestrales, validez oficial Academia, precios económicos y profesorado docto.

**BAILES: PROFESORES MAURICE Y Srta. Santander.** Verdaderos profesionales, procedentes de New York. Estilos modernísimos, europeos y americanos; Fox, Pasodoble, Son, Blues, etc Bailes teatrales. Enseñanza rapidísima, día y noche. Precios mínimos. Visítenos sin compromiso. Acosta 79, altos Vamos a Domicilio

**FAMILIA A. DE ECIRER, COMPE**tente Profesora de Piano y Mandolina, Teoría y Solfeo, incorporada al Conservatorio **Peyrellade.** Enseñanza efectiva y rápida. **Clases a domicilio.** Precios moderados, Virtudes 2-A., Hotel Washington. Telf. M-3613.

## ENSEÑANZAS

### 75- PROFESORAS-PROFESORES

**SE OFRECE PROFESORA DE IDIO**mas, para dar clases. Enseñanza Elemental y adelantada Método moderno. Larga experiencia. Mejores referencias. F-1076.

**GARANTIZO USTED HABLARA IN**glés en breve, tomando clases individuales conmigo. Aseguro enseñanza gramatical rápida y práctica. Especialidad: conversaciones y perfeccionamiento. Competente profesoras americanas. Galiano 93, altos.

### 76- COLEGIOS

**COLEGIO "BRAVO"**

Este Colegio anexo a la Academia «Bravo», está dirigido por profesoras y profesores Normalistas. Comenzará su curso el primero de Octubre, para niños y niñas. Aulas especiales para niñas, solamente. Material científico, moderno. Omnibus para transportar a los alumnos. Cuotas moderadas, Neptuno 198, (frente a la Academia «Bravo»). U-2627.

**SE ENVIA GRATIS**

Interesante prospecto ilustrado del Colegio de Escolapios de Guanabacoa Habana. Plantel de primer orden, establecido desde 1857. Pídalo simplemente en una postal dirigida al Reverendo P. Rector de dicho Colegio.

**COLEGIO Y YACADEMIA "LANCHA"**

**Rafael de Cárdenas 15, Guanabacoa.**

Se admiten alumnos de ambos sexos: pupilos, medio y tercio, internos y externos. Cursos preparatorios para ingreso en los Centros Superiores de Enseñanza. Solicite propectos. Omnibus para el transporte del alumnado. Telf. XO-1550.

**CABALLERO**

Academia atendida por Profesores de la Escuela Profesional de Comercio: Teneduría de Libros (partida doble), Inglés, Mecanografía, Taquigrafía Pittman, Ortografía, pueden cursarse: $1.00 al mes, por asignatura.

**San Rafael 139, altos.**

**"SAN ELOY"**

**Colegio y Academia.** Fundado en 1907. Primera y Segunda Enseñanza. Preparatoria, Bachillerato, Comercio, Idiomas, Cultura Física. Cursos preparatorios especiales. Admitimos pupilos, medio pupilos y externos Cerro 620. Telf. I-6002. Pida prospectos.

### 77— ACADEMIAS

**ACADEMIA DE IDIOMAS ROBERTS**

Malecón 31 Teléfono: M-2124 ¿Desea usted aprender inglés? Compre el método Roberts. Se recomienda por sí solo Distinción. Eficiencia Garantía. Cuarta Edición: $2.00.

**INST. DE ENSEÑANZA SUPERIOR CURSO COMERCIAL PROFESORES ESCUELAS DE COMERCIO**

Aritmética, Algebra, Contabilidad elemental y superior, Inglés, Legislación, Mecanografía, Taquigrafía Ventas, Publicidad, Gramática, Caligrafía. **Calle B No. 241 entre 27 y 29, Teléfono F-6566. —Vedado.**

**ACADEMIA RABIÑA**

**EL NUEVO CURSILLO COMIENZA EL 10 DE AGOSTO BACHILLERATO**

Clases individuales: Inglés, Francés, Alemán, Taquigrafía «Pittman» y «Gregg», Mecanografía, Ortografía Teneduría de Libros, Correspondencia Comercial y Aritmética. TAMBIEN CLASES POR CORRESPONDENCIA. Ingreso E. de Ingenieros, Arquitectos y Veterinaria. Curso de Procurador. **Pida Prospectos: Neptuno 78 y 80, altos, esquina a Manrique Telfs. M-7849 y A-9222**

## INTERES GENERAL

**PROPIETARIO**

No pinte su edificio, sin antes hablarnos por teléfono, pues le ofreceremos grandes ventajas, que ahorrará dinero. M. Bielsa y Compañía, Pintores: U-6587.

**"EL CASTILLO DE FARNES".**

Acabamos de recibir sidra natural, chorizos asturianos y de Cantimpalo, de la clase más selecta; embuchado La Sierra, jamones, quesos, etc. Háganos una visita y deléitese comiendo en nuestro restaurant sito en Monserrate y Obrapía. Telf. M-4325.

## ALQUILERES

### 79- HOTELES

**HOTEL HARDING**

**CRESPO NUM. 9, A DOS CUADRAS DEL PRADO, TELEFONO A-6735.**

Este hotel, es absolutamente moral y sus comidas son excelentes y de primera calidad. Pueden pasar a ver sus amplias habitaciones acabadas de pintar y ver su equipo de colchones, sábanas, etc., todo nuevo.

**DOS PERSONAS AL MES DESDE**

**$41 CON COMIDAS**

**Una persona, desde $24.00 idem. Elevador día y noche Agua caliente y fría siempre.**

## ALQUILERES

### 79— HOTELES

**Hotel 'SAN CARLOS'**

**EL CALOR NO MOLESTA EN ESTE HOTEL**

**Frescas y ventiladas habitaciones. Agua a todas horas. Comida selecta, española y criolla. Servicio esmerado.**

**Precios por mes, con comida:**

**Una persona $30 á 40**
**Matrimonio $45 á 60**

**Hay apartamentos familiares, Egido y Monte. PLAZA DE LAS URSULINAS**

**HOTEL "VANDERBILT"**

Lo más alto, saludable y económico. Neptuno 309, esquina Mazón. Habitaciones de esquina, con baño privado, propias para quien convenga vivir cerca Universidad o los Hospitales Calixto García y Mercedes.

**HOTEL 'IDEAL ROOM'**

**PRADO 93-B., (POR PASAJE)**

¿Desea vivir en casa tranquila, mejor que en su propia casa? Visite esta gran casa, aunque sea por curiosidad. Por dentro, la mejor. Precios para matrimonios, con comida y toda asistencia, desde $35.00 a $45.00. Hay apartamentos de dos habitaciones, con balcón y baño a Prado. Exigense referencias de moralidad y pagos

**HOTEL NEW YORK**

**Dragones 16, al lado Cuban Telephone,** 100 habitaciones, baños privados, agua caliente, elevador. El más propio para familias del Interior. Máximo en comodidad, por mínimo precio. Abónese diario y por meses. Grandes rebajas. **Los mismos dueños del Hotel Boston**

**TROTCHA**

**CALZADA Y 2, VEDADO**

Próximo a los Baños de Mar. Economía. Confort. Amplias y frescas habitaciones, con baño privado y todo servicio, rodeado de jardines. Una persona: 35 pesos. Dos personas, desde 55 pesos. F-1076.

**Hotel Roosevelt**

**AMISTAD Y SAN MIGUEL**

**$50** mensuales. Matrimonios con tres excelentes comidas.

Apartamentos para familias Todos con baño privado. Elevadores día y noche.

**HOTEL "RENO"**

Aguila 112. Habana. Economía y confort encontrará ustel aquí. En lo más céntrico de la ciudad. 2 cuadras del Capitolio. Habitaciones con baño privado, agua caliente y fría Cocina a la Europea y criolla. **Por expertos cocineros.** Elevador a todas horas.

**THE SAVOY**

**F. Y 15, VEDADO**
**Telf. F-6616.**

Situado en un lugar alto del Vedado. Con fácil y frecuente comunicación, con la Ciudad y Repartos. Rodeado de jardines. Con 600 metros de hermosos portales. Las habitaciones tienen ventilación directa, teléfono, baño privado, con agua fría y caliente. Precios moderados, incluyendo tres excelentes comidas. El servicio en mesas separadas, para cada familia.

**HOTEL COLONIAL**

**SAN MIGUEL 62, CASI ESQ. GALIANO**

Residencia para familias. Apartamentos y habitaciones: baño privado, elevador día y noche. Magnífico restaurant. Cocina criolla y española, con carta. Moralidad. Telf. A-6358.

**HOTEL San Luis**

**Belascoaín núm. 5.**
**Telfs. U-1061 y U-1062.**
**(Doble línea de tranvías por el frente).**
**Habana, Cuba.**

Si usted desea veranear a poco costo, combinando las ventajas de la ciudad y la playa, venga a esta casa, situada a doscientos metros del mar, y pida precios.

Contamos con 150 habitaciones, todas con baño y agua caliente, atendidas por amables y eficientes camareros.

El mejor anuncio de esta casa es el gran número de distinguidas familias, que allí residen permanentemente.

Nuestro salón-restaurant, mirando al mar, es el más fresco de La Habana. Y nuestro lema invariable es y será: modicidad y servicio.

**(HAY GARAGE PROPIO)**

---

FOLLETIN 15

# HIJOS DE LA SELVA

**De venta en «La Moderna Poesía».**

—Me los han nombrado nada más—fué la prudente respuesta.

—Temo que esa pobre gente se halle próxima a una bancarrota. No tiene la menor idea de lo que es el dinero. Sólo Dios sabe cómo acabará esa familia. Son unos visionarios que siempre persiguen ideales fantásticos.

—¿Se han fijado aquí permanentemente?

—Sí; él ha emprendido un pequeño negocio de perfumería que apenas le produce para la sal de la sopa. Viven en un bungalow viejo que necesita muchas reparaciones, si no quieren que se derrumbe, y miss Hampton, la hija «europea», tiene que devanarse los sesos para evitar la ruina de la casa. ¡Qué muchacha tan admirable en actvilidad y energías! La admiro, aunque comprendo que no le soy simpático. La madre, que ha debido ser muy guapa, mejor dicho, bonita, porque es blanca como la leche y sonrosada, en este país donde se pierde el color, le hablará a usted de la fortuna que perdió y de los carruajes que tuvo; le abrumará contándole sus deudas y sus ataques al corazón y acabará por pedirle que se interese por ella. Por el afán de derrochar de la mujer y los desequilibrios mentales del marido, han ido perdiendo una fortuna muy respetable, y ahora están que se ahogan.

Retiró su silla, se levantó y empezó a dar paseos por la habitación.

—¿Y cree usted que habría medio de ayudarles un poco?—preguntó Trafford.

—Algo hacemos por ellos; he logrado que mi rajah les compre algunos frascos del abominable perfume: el «Ganso» les envía caza y aves y mistress Heron les da sus trajes usados. En Chandi no podrá decirse que la gente no es caritativa.

Gresham tenía las elegantes maneras y la facilidad de palabra de un hombre de mundo, así fué que no decayó la conversación en el cuarto de hora que Scruby estuvo ausente. Cuando volvió le saludó Gresham con estas palabras: —Ya está aquí nuestro querido «Ganso». Manda traer la mesa de juego y tendremos una partida de «bridge».

—Bueno, pero con la condición de que no desplumes a Trafford, que me dijo es muy poco jugador; por consiguiente, cada cien tantos, ocho anas (1).

—Pero, ¿te has olvidado ya, querido, que no juego a menos de una rupia?

—Me parece bien—dijo Trafford—. Una rupia por cada cien tantos no me arruinará.

Se sentaron y jugaron, y pronto se vió que Gresham jugaba admirablemente, siempre tranquilo, con una memoria que nunca le fallaba y una serie de combinaciones que siempre le hacían ganar. Cuando al dar las doce levantó Scruby la sesión para irse a acostar y se ajustaron cuentas, resultó por Ivor Gresham había ganado treinta rupias a Trafford.

**CAPITULO V I I**

Cuando por la tarde del siguiente día empezaba a refrescar, montaron a caballo los dos jóvenes y se dirigieron a Chandi. El aire estaba húmedo, y de los árboles, todavía mojados por la lluvia, caían gruesas gotas. A ambos lados de la carretera se extendían vastos campos de mijo, que ondulaban al soplo del aire y que parecían manchados de negro, por los grupos de mangos de intenso color verde esmeralda que en ellos estaban diseminados.

Chandi, que antes fué un importante destacamento militar, estaba edificado sobre una meseta, en uno de cuyos extremos se hallaban los bungalows, y en el otro el bazar y los templos, y en el centro, como si separase a las razas, una enorme cisterna.

—Vamos, lo primero, a dejar nuestra tarjeta en el Club—propuso Scruby—, y luego iremos a golpear en la puerta del viejo Collins. Después de luego, sé que nos dirán: «Darwaza bund» (1); pero es preferible que usted le haga ese cumplido. Tomó muy a mal que Frost no fuera a visitarle

La casa del médico, con techedumbre de paja, estaba bastante alejada de la carretera; tenía un lindo jardincito con innumerables macetas, y pintada de color de rosa parecía, con sus largas persianas de bambú que se arrollaban, y entonces estaban caídas, una pudorosa dama que ocultara su rostro tras un velo verde.

El ruido de los cascos de los caballos llegó a oídos de un hombre sumido, en la galería, en la lectura de un libro, y en seguida se oyó murmurar, gruñendo, a una profunda voz de bajo: «¡Qui hi! ¡Qui hi! Darwaza bund».

—¿No lo dije?—dijo Scruby riéndose—. Está sentado en la galería vistiendo su fresco pijama y acariciando a alguno de sus gatos, y aunque no le veamos, él nos ve perfectamente desde detrás de las persianas.

Al poco rato se presentó un criado que repitió el «darwaza bund», y presentando a los dos amigos un plato sopero para recoger las tarjetas, después de hacerles un profundo salaam, se retiró.

—Ahora a casa de mistress Heron. El viejo «Gehazi» conoce muy bien el camino; algunos terrones de azúcar le han dado en esa casa.

El bungalow de los Herons, un resto de mejores días de Chandi, tenía dos pisos; era muy grande y de mucha apariencia, y ocupaba el centro de un gran patio rodeado de un tupido seto de euforbios. En la puerta de entrada, defendida del agua por una marquesina de ladrillos y rodeada de floridas enredaderas, colgaban jaulas con pájaros canoros.

En la galería, en cuclillas, como si fueran vivientes Buddhas, trabajaban dos dirzees (sastres). Todas las persianas estaban caídas, y no se percibía el menor ruido en la casa ni en sus cercanías. Al «¡qui hi!» de Scruby acudió un criado abrochándose su larga chaqueta, y presentándole una bandeja de plata, le dijo: «Darwaza bund. Mem sahib bimar» (la señora está indispuesta).

—A esto se le llama tener suerte—exclamó Scruby volviendo grupas a su caballo.

—Por lo que veo, el hacer visitas en Chandi no es terrorífico como en Inglaterra—dijo, riéndose, su compañero.

—No lo crea usted. Lo que nos está pasando es una afortunada casualidad. Ahora vámonos en seguida a casa, y aun tendremos tiempo de jugar un partido de «tennis»...

Pero no había acabado de decirlo, cuando les alcanzó un criado, que fué corriendo tras ellos, y sujetándose el turbante, que con la velocidad de la carrera se le había torcido, les dijo, jadeante: «Mem sahib salaam deti» (la señora les ruega pasen).

—¡Vaya una fatalidad!—exclamó, cargado, Scruby—. Ha visto su tarjeta, Trafford, y desea conocerle. Después de todo cuanto antes la visite usted, mejor. Ahora está de mal humor porque somos pocos los hombres en Chandi.

Los visitantes pasaron por un vestíbulo, cubierto el piso de finas esterillas y adornadas las paredes con grabados ingleses en color, a un salón espacioso, a media luz, con grandes ventanas que daban a la galería; estores de encaje amortiguaban la poca luz que penetraba por aquéllas. A lo largo de las paredes, en su parte inferior, había un friso de tela de lana con bordados orientales qu erepresentaban una cacería de dioses y diosas; ricos tapices cubrían el suelo; palmeras, un diván con muchos almohadones un piano, un sofá y butacas forrados de damasco de seda amarilla y montones de novelas francesas completaban aquella instalación, en la que se percibía un perfume especial, mezclado al olor de los cigarros. Apenas se veían flores ni cuadros. El salón tenía, no podía negarse, un sello personal que delataba inclinación al lujo, y un gusto algo extravagante, con algo de sensualidad oriental y, ante todo, algo mareante, inexplicable e indefinible. No era un salón que hacía hallarse a gusto en él, de esos que a uno le hacen encontrarse en seguida como en terreno conocido.

—Ahora, naturalmente, estará haciéndose la «toillette»—dijo Scruby que cogió un periódico y se arrellanó en una butaca. No se equivocó; los dos amigos tuvieron tiempo de sobra para estudiar cómodamente la habitación. Trafford contempló los pocos cuadros y la extraña decoración de las paredes; salió a la amplia galería donde vió, además del paisaje, las hermosas macetas que la adornaban, cómodas butacas de mimbres, una hamaca adornada con profusión de borlas y una guitarra.

Más de un cuarto de hora tardó en presentarse la señora de la casa, y cuando lo hizo fué tan sin ruido, como si entrara volando, que los dos amigos no se dieron cuenta de ello. Una alta y esbelta dama, de negros cabellos que le caían sobre la frente, pálida, con cejas maravillo-

(1) Ana: moneda india equivalente a quince céntimos de peseta.

(1) Darwaza bund, en indostánico oriental, quiere decir: No se le puede hablar.

M.E.C.D. 2016

# ALQUILERES

## HOTELES

79—

**HOTEL ROMA**
de
**DIEGO S. FRANCHI**

**O-Reilly esquina a Aguacate.**
Situado en el centro comercial. Lujosas y frescas habitaciones, con baño privado. Comida exquisita. Visite el Hotel «Roma» y convénzase.

## CASAS DE HUESPEDES

80—

**CASA DE HUESPEDES. PRADO 88,** esquina a Animas. SE alquilan habitaciones a matrimonios y en la azotea a hombres solos. Cambio referencias, precios módicos. Admito abonados al comedor. Teloéfono M-2637

**RESIDENCIAS DE FAMILIAS: PRA-**do 65 y Obispo 127, brindan frescas habitaciones y excelente comida, desde $35.00, para dos; uno, desde $25.00. Familias del Interios, precios especiales. Moralidad. A-9009 y A-9069.

**HUESPEDES: ¿QUE LES PREOCUPA** a las familias que viven en casas de huéspedes? La buena comida y los precios económicos. Los encontrará en Prado 65 y Obispo 127. A-9009 y A-9069.

**CASA DE HUESPEDES, «LA ISLA»,** con vista al Parque de La Fraternidad. Espléndidas habitaciones, baños modernos con agua caliente. Comida excelente. Precios módicos. Teléfono: A-9210, Monte 53, por Factoría.

## CASAS DE COMIDAS

81—

**SERVICIO DE CANTINAS A DOMI-**cilio. Precios: una persona: $0.40; dos: $0.60. Buena comida y hora fija. Pruebe y será nuestro cliente. Bar «El Polo», Reina y Angeles. Hablen con el cocinero.

## APARTAMENTOS

82—

**FRESCO Y CLARO APARTAMENTO** sala, habitación, ecomedorcito, cocina, baño, rodaedo espacioso jardín, 12 pesos. A entre 10 y 12, Almendares llave Bodega de la esquina. Informes: F-3055.

**FAMILIA HONORABLE ALQUILA** apartamento a señora, caballero o matrimonio sin niños. Damos y exigimos referencias Sola 18, altos, esquina Pasaje Sur. Santos Suárez.

EDIFICIO
**LOPEZ SERRANO**
**13 Y L Telf. F-2832**
VEDADO

Apartamentos de dos cuartos dormitorios, baño, sala, comedor y cocina; y apartamentos de tres cuartos, cuarto y servicio de criados, incluyenedo en la renta: refrigerador, luz, gas, teléfono y storage.

## DEPARTAMENTOS

83—

**ALQUILO DEPARTAMENTO DE 2** habitaciones, vista calle, juntas o separadas, matrimonio sin niños u hombres solos. Moralidad, Galiano 114, altos, de «La Vajilla», por Zanja, 1o, izquierda.

**SE ALQUILA HERMOSO DEPARTA**mento con vista a la calle en los más céntrico de la Habana, altos de Consulado No. 142, esquina a Neptuno, teléfono M-1534.

**SE ALQUILA, EN CASA PARTICU-**lar, un hermoso departamento, esquina céntrica, dos habitaciones, balcón corrido, lavabo, agua fría y caliente. Excelente comida. Neptuno 73, primer piso, «La Filosofía». M-7582.

## HABITACIONES

84—

**PRADO 16, ALTOS, HABITACION** amueblada completa, balcón independiente al Prado, confort, tranquilidad. Fresco. Exclusivamente a caballeros. Precio equitativo. Toque el timbre. Gracias.

**SEÑORA EUROPEA ALQUILA UNA** habitación a caballero, todas las vías de comunicación al frente. Teléfono U-6286.

**EN AMARGURA 79 (ALTOS) SE AL**quila una habitación a persona de estricta moralidad.

**PARA HOMBRE SOLO O MATRIMO-**nio sin niños, bonita y fresca habitación, 6 pesos, casa decente particular. Jesús María 60, primer piso.

**AGUACATE 30, 2o. PISO LINDISI-**ma habitación con todo confort. Informes: Telf. M-9450.

"EDIFICIO CUBA", SEIS PISOS,
Empedrado número 42. Se alquilan amplias y ventiladas habitaciones, muy baratas, elevador, lavabo, luz toda la noche. Orden y moralidad. Teléfono M-5113. B-4

**VEDADO: LINEA 91, ESQUINA 6,** casa honorable, alquila hermosa habitación con lavabo corriente, baño al lado, propia matrimonio o tres personas. Magnífica comida. Precio reducido. F-5632 y F-1406.

**EN CASA PARTICULAR, ALQUILO** habitación y garage, a hombre solo con referencias. Barata. Unico inquilino. Calle A. número 206, entre 21 y 23, Vedado.

**CASA PARTICULAR, DE TODA MO-**ralidad. Se alquila una habitación sin muebles, anexa al baño, exclusivamente a señora o señorita. También, otra habitación muy fresca, con baño privado en azotea, para caballero. Se exigen y cambian referencias. Galiano 36, altos.

**HABITACION MATRIMONIAL VIS-**ta calle, baño privado alquílase todo asistencia. Buena comida, comodidad, moralidad. Comunicación todas partes. Línea No. 28, casi esquina a J. Vedado. Teléfono F-6328.

**O-REILLY 85, CASA PARA FAMI-**lias, media cuadra Parque Central Se alquilan habitaciones, con comida Precio de situación, agua caliente, luz, teléfono, confort. Estricta moralidad.

# ALQUILERES

## HABITACIONES

84—

**CALZADA 153, UNA CUADRA PA-**radero tranvías Vedado y omnibus por su frente. Habitaciones grandes ventiladas, con cocina, luz, escalera azotea para ropa, lavederos y servicios modernos, moralidad y mucha higiene.

# AVISO

**Apertura de la lujosa casa, Consulado 126, altos. Departamentos y habitaciones desde $10.00. Lugar inmejorable. Apresúrese a reservar la suya.**

## AMISTAD 15

**GRAN CASA PARA FAMILIAS**
Se alquilan amplias y frescas habitaciones con lavabo de agua corriente, baños intercalados, luz y teléfono, desde $8.00. Se exigen referencias de pago y moralidad.

**HERMOSAS Y VENTILADAS HABI-**taciones elegantemente amueblada frente al mar y al parque del Maine. Calle O No. 10, Telf. F-2268.

**SE ALQUILA UNA AMPLIA HABI-**tación en casa particular. También se alquila la cocina, espaciosa, en O-Reilly 116, altos de «La Gafita de Oro».

### RESIDENCIA PRIVADA

Se alquilan a personas de moralidad, espléndidas habitaciones, Loma Universidad, tres comidas. Precios convencionales. Informan: U-2104, San Rafael 301.

**HERMOSISIMA RESIDENCIA PARA** matrimonios y caballeros honorables. Amplias, claras y ventiladas habitaciones, frente al Mar, con regios baños. Hay teléfono. San Lázaro 75, esquina a Crespo.

**GRAN CASA PARA FAMILIAS, COM-**postela 66, a media cuadra de Sarrá. Hermosas y ventiladas habitaciones, lavabo, balcón, baños intercalado, Comodidades de hotel. Esmerada limpieza y comodidad: $8.00. Apartamento de 3 posesiones, cocina de gas. Vea esta casa. Telf. M-8797.

**SE ALQUILAN UNA O DOS GRAN-**des y frescas habitaciones con magnífica comida. Calle 17 No. 56 entre J e I. Vedado.

**SE ALQUILA UNA HABITACION** en casa de familia para hombre o señora sola; de estricta moralidad, dos cuadras de la Fraternidad Más informes llame M-9422.

**SE ALQUILA UNA HABITACION** amplia y fresca, a matrimonio sin niños, en casa de familia. Aguila 64, bajos.

**SE ALQUILAN VARIAS HABITA-**ciones amplias y ventiladas a personas decentes y finas en lo mejor del Vedado, Línea entre G y H, teléfono F-6707.

**HABITACIONES GRANDES, MO-**dernas a hombres solos en casa de familia de moralidad, Zanja 129 bajos, casi esquina a Soledad.

**A PERSONAS DE MORALIDAD QUE** ofrezcan referencias, se alquilan dos espléndidas habitaciones en Amistad No. 49, (altos), frente al Ten Cent.

## NAVES Y LOCALES

85—

**SE ALQUILA FLORIDA 77 PARA** almacén, pequeña industria o para guardar dos automóviles y local para familia, 15 pesos. llave 79, informan Salud 145, Rastro.

**SAN IGNACIO 21, LOCAL PRO-**pio para almacén o establecimiento, con una superficie de 600 metros cuadrados. La llave en la Barbería e informan en Amargura 23. Telfs. M-6920 y M-6929.

**CUBA No. 71 ESQUINA MURALLA,** alquilo locales para comercios o industrias de todos tamaños. Informes: teléfono A-3343 y A-7115.

**EN LA CALLE 29, ESQUINA A PA-**seo, al lado bodega, alquilo un bonito local propio para establecimiento. La llave e informes en la bodega. 85

**EN CUBA Y SOL, (FRENTE A** Obras Públicas), se alquila un espléndido local, con vivienda, propio para comercio. Informan: Bufete de Fernández y Cuadrado, O-Reilly 26, altos, teléfono M-2602.

**SE ALQUILA PARA BODEGA, LA** esquina de Luis Estévez y José María Heredia. Llave en la Carnicería. Dueño: FO-1043.

**AMPLIO Y MODERNO LOCAL, AL-**quilo en Neptuno 164-166 con 365 metros superficie. Llaves en mismo. Informan en Empedrado 49. A-2021.

**BODEGUEROS. ATENCION A ESTA** ganga. Si no se establece es por que no quiere, en 15 pesos se alquila la esquina de San Julio y Oeste de Línea, Santos Suárez, con todos los enseres completamente nuevos, mucho barrio. Sola en esquina. Informan en la misma a todas horas. Teléfono M-4846.

**¡COMERCIANTES!**
AQUI TIENEN EL
**LOCAL PROPIO**
PARA SU NEGOCIO
DAMOS CONTRATOS POR AÑO
A. Ramírez núm. 4.
Cruz del Padre núms 2 y 6.
18 entre 9 y 11.
Dragones núm. 64, esq. a San Nicolás.
Inquisidor núm. 30, bajos.
O-Farrill y J. A. Saco.
O-Reilly núm. 29, esq. a Habana.
San Lázaro y Galiano.

**GENIOS ESQ. A MORRO**
**Telf. M-6747.**

# ALQUILERES

## NAVES Y LOCALES

85—

**LOCAL PEGADO A NEPTUNO,** frente línea tranvías, ómnibus, propio para industria, depósito, garage, cualquier comercio, tiene horno galletas, gran escala, alquiler bajo. Dueño Carlos III No. 22. U-5870 y U-3806.

**NEPTUNO 152, ENTRE ESCOBAR Y** Gervasio. Local para comercio con vidrieras y armatostes Informes allí, 9 a 11, 3 a 5. Teléfono I-3079.

**GRAN LOCAL DD MIL METROS** para industria o depósito. Se alquila en 80 pesos. Ayestarán 9, tres pisos, elevador, oficina, patio. Puede dividirse en locales más chicos.

**SE ALQUILA UN HERMOSO LOCAL** para establecimiento, próximo al Parque Central, con tres grandes puertas metálicas. Situado en Bernaza 19, entre Obrapía y Lamparilla. Informan: Luz 20-A., Jesús del Monte.

**$18. GRAN LOCAL ESQUINA CON** armatostes, edificio mampostería, moderno, calle céntrica, bien situado. Avenida Apostol y Betancourt. Los Pinos, próximo paradero Miraflores, informes F-2225.

**ALQUILO, EN CRISTINA 38, ESQUI-**na a Calzada de Concha, espacioso terreno, con servicio sanitario y agua, propio para Rastro o Taller de Materiales de Construcción. Doy contrato.

**ALQUILO SOL 49, BAJOS, ENTRE** Compostela y Habana, con frente también a la calle Porvenir. Puede verse de 3 a 4, Informan F-1836.

## HABANA

87—

**EN 25 PESOS SE ALQUILA EN ES-**tévez No. 9, a media cuadra de Monte, un bonito piso moderno, con dos habitaciones, para verlo de 2 a 5 teléfono A-4837.

**¡CREALO ¡NO!**
TODAVIA PUEDE ALQUILAR
A
**BAJO PRECIO**
VEA RELACION O LLAME
AL TEL. M.6747

CASAS
**De sala, comedor, tres y cuatro habitaciones, baño intercalado, cocina, cuarto y servicio de criados:**

| | |
|---|---|
| Correa núm. 5, bajos | $ 35.00 |
| Suárez núm. 116-A., altos | 30.00 |
| Séptima esquina a Primera | 3?.00 |
| San Lázaro núm. 12 | 50.00 |
| Marina núm. 2, (Carreño) | 40.00 |
| Subirana núm. 44, esq. a Pelfalver | 27.00 |
| 22 núm. 24, entre 17 y 19 | 29.00 |
| Genios esq a Morro | 40.00 |

**De sala, comedor, dos habitaciones, baño y cocina:**

| | |
|---|---|
| Pasaje Infante núm. 21 | 14.00 |

**GENIOS ESQ. A MORRO**

**SE ALQUILAN BAJOS. CONSULADO** 24 propios para oficina o consultorio, media cuadra Prado, brisa sala saleta comedor, 3 habitaciones, cocina, baño, servicios criados. Ganan 25 pesos. Se pueden ver de 9 a 5.

**AGUACATE 41, ALTOS, ENTRE** Obrapía y Lamparilla, sala, tres cuartos, cocina, servicio y ducha. Informan: F-5668.

**SUBIRANA 78, BAJOS, DESAGUE** y Benjumeda: sala, saleta, tres cuartos, baño intercalado completo, agua fría y caliente, cocina gas, servicio criados, patio y traspatio, $25. Verse diariamente. U-4910.

**SE ALQUILA CASA, SAN RAFAEL** número 173. Para informes: Telf. U-1729.

**SE ALQUILA UNA ESPLENDIDA** casa en Habana y Obrapía, altos, con sala, comedor, 3 habitaciones, cocina y baño. Informan: Bufete de Fernández y Cuadrado. Telf. M-2602

## SE ALQUILAN

### LINEA 113, ENTRE J. Y K.

Segunda planta, Vedado. Hermosa casa, con sala, saleta, comedor, 5 dormitorios, dos baños, 2 cuartos criados, garage, pantry y cocina: $110.00. Informan: A-9897 y M-9871.

### SAN MIGUEL 265, ALTOS,

Entre Infanta y Basarrate. Sala, saleta, comedor, cuatro dormitorios, dos baños, cocina y cuarto de criados: $45.00.

### PRINCIPE 35, PRIMER PISO, DERECHA

Sala, comedor, dos dormitorios, baño y cocina: $25.00.

### PERSEVERANCIA 61, BAJOS,

Entre Concordia y Virtudes. Sala, comedor, dos cuartos, cocina y baño: $30.00.

### NEPTUNO 356, SEGUNDO PISO, IZQUIERDA

Sala, comedor, tres habitaciones, cocina, baño, cuarto y servicio de criado: $30.00.

### ESPADA 5, BAJOS, IZQUIERDA

Sala, comedor, dos habitaciones, baño, cocina y servicio de criado: 25 pesos.

### 10 DE OCTUBRE 60

Entre Alejandro Ramírez y Omoa, Jesús del Monte. Sala, comedor, tres cuartos, cocina y baño: $28.00.

### MAZON 33

Segundo piso, esquina a San José. Sala, comedor, tres cuartos, cocina y buen baño: $28.00.

**DEPARTAMENTO DE BIENES THE NATIONAL CITY BANK OF NEW YORK**
**Telfs. M-9871 y A-9897.**

# ALQUILERES

## HABANA

87—

**EN ROMAY 53, ALTOS, SE ALQUI-**la muy barata, una casa de grandes comodidades. Informan: Bufete de Fernández y Cuadrado. Teléfono: M-2602

**REINA 133 (ALTOS) AL LADO IGLE**sia Reparadoras, alquilo espaciosa casa acabada decorar compuesta de sala, antesala, y saleta espléndidas, cuatro grandes habitaciones, comedor corrido al fondo, baño interior completo, servicios de criados y espacioso cuarto en la azotea. Llaves en la misma, 10 a 12 y 2 a 6. Informes: teléfono U-2904.

**SE ALQUILA MUY BARATA LA CA-**sa Santa Rosa No. 23½ entre Castillo y Fernandina con sala, comedor, dos cuartos, patio y cocina.

**LOMA DE LA UNIVERSIDAD. SE** alquilan los bajos de la casa de dos plantas Jovellar 41, esquina a M. Sala, recibidor, tres cuartos, baño completo, dos cuartos de servicio. Informes: Teléfono FO-1751.

**OQUENDO 16, ALTOS, ENTRE NEP-**tuno y San Miguel, acera sombra, sala, recibidor, gabinete, cuatro habitaciones, baño intercalado, comedor al fondo, cocina y servicios criados, 40 pesos. Llave en la misma. Informes: A-9363.

**LEALTAD ESQUINA MALOJA, NUE**va, sala, comedor, dos cuartos, baño completo, agua fría y caliente, cocina, patio, bajos, independientes sin altos, $34, llave en la bodega. Informan: teléfono I-6249.

**SE ALQUILAN DOS CASAS, SAN** Joaquín números 68 y 70, altos, entre Omoa y San Ramón, a una cuadra de la Calzada, sala, dos cuartos, comedor, baño y cocina. Informan: bajos, derecha. M-8887.

**SE ALQUILA AVENIDA MENOCAL** 103, esquina Benjumeda, una casa alta, sala, comedor, cuatro cuartos, baño intercalado, cuarto servicio de criados. Informan teléfono I-1116.

**EN $34.00 SE ALQUILAN ESPLEN-**didos altos, San José 124, esquina a Marqués González, acabados de pintar, sala, comedor, tres habitaciones, saleta corrida, baño completo, cocina de gas, cuarto y servicio de criados, abundante agua, por tener tanque y motor para impulsarla. Llaves en la Fonda. Informes: Francisco Torres, Edificio «Bacardí», Apartamento 421. Telf. A-7830.

**ALQUILO AMISTAD 9½ ALTOS,** entre Animas y Virtudes. Sala, comedor, dos cuartos, baño y cocina. Llave en los bajos. $25.00. A-8929.

**MANRIQUE 5-C., ALQUILO SEGUN-**do piso. Compuesto de sala, saleta, dos habitaciones, baño intercalado, comedor, cocina y servicio de criados. Precio: $25.00. U-6977 y M-2222.

**NEPTUNO 166, ALQUILO HERMO-**so segundo piso, alto. Terraza, sala, re cibidor, tres habitaciones, baño, comedor, cocina, cuarto y servicio criados. Llaves en misma. Empedrado 49.

**ANIMAS ENTRE ARAMBURO Y** soledad. Alquilo modernos bajos, con sala, comedor, tres habitaciones, baño y cocina. Llave en misma. Informan: Empedrado 49.

## VEDADO

88

**SE ALQUILA CASA AMUEBLADA,** Vedado, calle Dos esquina a Quinta, 6 dormitorios, tres baños, dos salas, biblioteca, saleta, cuarto costura, comedor, patio interior, pantry, cocina gas, cuatro cuartos criados, garage jardines. Informes: A-2858 de 2 a 5.

**VEDADO. EN $100 SE ALQUILAN** los frescos y modernos altos de 8 No. 150 entre 15 y 17 con 5 habitaciones de dormir y dos baños para familia, garage y dos habitaciones y dos baños para sirvientes. Informan en los bajos. Teléfono F-3270.

**SE ALQUILA CALLE C ESQUINA** a 27, jardín, portal, sala, hall, tres habitaciones, garage, etc, 40 pesos Llave en la misma.

**CALZADA 153, UNA CUADRA PA-**radero tranvías Vedado, ómnibus por su frente, bajos modernos, jardín, portal, sala, ecomedor, 2 cuartos, baño completo, agua fría y caliente en los servicios, cocina gas o carbón. Calentador, encargado informa.

**ALQUILO ALTOS A LA BRISA, SA-**la, tres cuartos, baño intercalado, comedor, hall, cocina, servicio de criados, garage. E número 246, entre 25 y 27, Vedado.

**VEDADO: ALQUILO CHALET, CA-**lle 15, esquina a 4, 6 habitaciones con closets, saleta y 2 baños, altos. Bajos: sala, living room, comedor, biblioteca, pantry, cocina y garage para tres máquinas y cuatro cuartos de criados. Informan: U-2474.

**MODERNO PISO BAJO: CALLE 27** No. 425 entre 4 y 6, Vedado, cuatro cuartos, baño intercalado, porch, pantry, garage, dos cuartos criados, etc. Llave altos. Informes: M-7245.

**EN $34.00 SE ALQUILAN LOS MO-**dernos y frescos altos, Diez número 199, entre 19 y 21, Vedado, acabados de pintar, sala, tres habitaciones, saleta, cocina de gas, calentador, baño completo y servicio de criados. Llaves en la misma. Informes: Francisco Torres, Edificio «Bacardí», Apartamento 421. Teléfono: A-7830.

## CERRO Y PALATINO

89—

**ALQUILO CASA LA ROSA Y SAN-**ta Catalina, Cerro, media cuadra Calzada, sala, saleta, 3 cuartos, cocina y buen patio. Informan: I-7211.

**SE ALQUILA HERMOSA HABITA-**ción balcón frente cine Encanto, Neptuno 22, altos, con toda asistencia. Teléfono, agua caliente. Casa particular de moralidad Precios económicos.

**$15.00. SE ALQUILA MORENO 61,** esquina Salvador, portal, sala, saleta, 3 cuartos, cocina, baño, inodoro, patio y traspatio. Informan: Salud 145. Rastro. Llave: 61-B.

## MARIANAO Y SUS REPTOS.

90—

**CALZADA DE COLUMBIA CASI ES-**quina a Recreo, Tres Rosas, Marianao, moderna, portal, sala, 3 cuartos, etc. Alquiler $17.00. Llaves barbería esquina. Más informes: M-7245.

# ALQUILERES

## MARIANAO Y SUS REPTOS.

90—

**SE ALQUILA CASA, BARATA, PRO-**pia para Embajada, 12 habitaciones, con todo lo necesario, jardín, muchos árboles frutales y garage. Calle 14 y Primera, Reparto Almendares. Informan: Jesús del Monte número 199.

**SE ALQUILA BARATISIMA LA CA-**sa Pasaje A No. 6 entre 4 y 5 en la Ceiba con portal, sala, dos cuartos de mampostería y dos de madera y patio grande.

**B ENTRE LANUZA Y CONSULADO,** Almendares, casa moderna, frente al tranvía, sala, comedor, 3 cuartos, hall, baño intercalado, garage y cuarto criado. Módico alquiler. FO-1682.

## J. DEL MONTE Y LA VIBORA

91—

**SANTOS SUAREZ CALLE MIGUEL** Figueroa y San Mariano, se alquila la chalet de esquina, la llave No. 15, sala, comedor, 7 cuartos, baño intercalado, cocina, garage, 55 pesos. F-2736.

**ALQUILO CASITA INTERIOR DOS** habitaciones, cocina, baño y patio independiente, Milagros 124 entre Lawton y Armas, una cuadra guaguas y tranvías.

**ALQUILO, DIEZ DE OCTUBRE 420,** altos, recibidor, gabinete, sala, cinco cuartos, baño intercalado, comedor, cocina, cuarto y servicio de criados, garage, cuarto y servicio de chofer. Informan: F-2314.

**SE ALQUILAN LOS ALTOS GOICU-**ría 5 entre Lacret y General Lee, 20 pesos. Informan: M-2357. La llave el Encargado.

**ALQUILO MILAGROS Y CORTINA,** altos, sala, cuatro habitaciones, otra criado comedor, baño intercalado, cocina, servicio de criado, una cuadra tranvías, abundante agua Precio: 30 pesos.

**SE ALQUILA LA CASA CARMEN** No. 10 entre San Lázaro y San Anastasio (Víbora), sala, recibidor, saleta, cuatro cuartos, cuarto criados, gran traspatio. Informan: Teléfono: U-6427.

**CONCEPCION 25, ENTRE BUENA-**ventura y San Lázaro. Alquilo con sala, comedor corrido, 4 cuartos, baño intercalado, cocina, patio y traspatio, acabada de pintar. Llave en la bodega. Informes: F-6309.

**SE ALQUILA PATROCINIO 4, COM**puesta sala, cinco cuartos, 2 baños, hall, pantry, comedor, cuarto servicio criados y garage. Llaves en la misma. Informes: F-3242.

**SE ALQUILA HERMOSA CASA,** compuesta de sala, comedor, seis habitaciones, hall, y baño intercalado, portal, jardín y servicios para criados. Calle Cocos No. 20 esquina a Flores, Víbora. Informes en la misma de 4 a 6 p.m.

## STOS. SUAREZ Y MENDOZA

92—

**SANTOS SUAREZ, LO MEJOR, SE** alquilan dos casas para regular familia; baño intercalado esquina brisa una cuadra del travía u ómnibus; Lacret y Goicuría. Informan en la misma.

**ALQUILO CASA MODERNA ACA-**bada de pintar con jardín, portal, sala, 2 cuartos, cocina, baño, patio, abundante agua. Calle General Lacret número 42, entre Cortina y Figueroa. Informan en la misma.

### ARROYO NARANJO

**ALQUILA «VILLA MAÑA», CON** muebles, Altura de Arroyo Naranjo, lugar recomendado por el Dr. Aballí para los niños, 7 dormitorios, 2 baños intercalados, garage 2 máquinas, cuartos y servicios criados y chauffeur, 5,000 metros terreno y jardín. Capote F-2572 de una a 5 y el jardinero.

## ALQUILERES VARIOS

98—

**CEDO CONTRATO FINCA SANTA** Rosa, ¼ caballería, dos cuadras Paradero Cuervo, en el Lucero, 4 vacas recentinas, gran palmar, verla después de la 1 p.m.

**REPARTO ALMENDARES. SE AL-**quila la bodega de la Panadería la de Aguiar, con todos los enseres. Informan en la misma. Teléfono FO2636 Menéndez.

# SE SOLICITAN

## SOLICITUD DE ALQUILERES

99-

**SOLICITO CASA APROPIADA** Huéspedes o inquilinato, escribir detalles J. G. DIARIO DE LA MARINA.

**SE DEESEA ALQUILAR EN VEDA-**do( casita compuesta de tres piezas baño y servicios, que tenga jardín al costado o en el fondo Avisar teléfono U-2103.

## PERDIDAS

101—

**PERDIDA. SE GRATIFICARA A** quien devuelva en C esquina a 14, Almendares, o avise por el FO-2144 un perro policía negro con las cuatro patas, el hocico, las cejas y detrás de las orejas, canelas.

## AGENCIAS DE COLOCACIONES

102—

**AGENCIA BEERS: NECESITA ME-**canógrafa fuerte en inglés, 2 horas diarios $3; Profesora de francés, $25. 16 Plaza de la Catedral. M-7730.

### "LA MATANCERA": A-7740

Servimos rápidamente criadas, cocineras, choferes. Toda clase de servidumbre y empleados de ambos sexos, con referencias. Sol 111, entre Egido y Villegas

## CRIADAS Y CRIADOS

103-

**NECESITO UNA JOVEN PARA** atender teléfono casa comercial y otra sepa escribir máquina, sueldo 25 pesos. También necesito un jardinero, un criado, y un chauffeur, Compostela 58, agencia.

**SE SOLICITA UNA CRIADA DE** mediana edad para todos los quehaceres de una casa pequea y cocinar. Real 170, Marianao.

# SE SOLICITAN

## CRIADAS Y CRIADOS

103-

**SOLICITO CRIADA DE MANO, ES-**pañola, de mediana edad, para corta familia. Ha de tener referencias y dormir en la colocación. Sueldo: 15 pesos. Calle 23 esquina a J, altos de la bodega. Vedado.

**SOLICITO CRIADA DE MEDIANA** edad, blanca, sola, trabajadora, que tenga referencias y que sepa lavar. Sueldo: 15 pesos. Calzada de Jesús del Monte número 240, (Esquina de Toyo).

**SE SOLICITA CRIADA DE MANO,** que duerma en la colocación. Sueldo: 10 pesos. Calle 2 número 204, Vedado.

**SE SOLICITA UNA MUCHACHA** joven, para la limpieza de una casas. Que sea formal y trabajadora. Aguacate 17, segundo piso.

**SE SOLICITA UNA CRIADA PE-**ninsular que sepa servir la mesa a la rusa, sueldo 15 pesos y uniformes. Calle 15 No 315 entre B y C., Vedado.

**SOLICITO UNA BUENA CRIADA** española, no muy joven, para habitaciones y cortar y coser. Tiene que traer referencias. Sueldo: 20 pesos, ropa limpia y uniformes. Calle Once número 25, esquina a 4, Vedado.

## COCINERAS Y COCINEROS

104-

**SE SOLICITA UNA JOVEN BLANCA** para cocinar y ayudar en la limpieza, formal y limpia, dormir en la colocación. Se piden referencias. Nueva del Pilar número 7, altos, izquierda, entre Benjumeda y Llinás.

**SE SOLICITA UNA BUENA COCI-**nera y repostera, con referencias. Si no es buena cocinera, que no se presente. Sueldo: $20.00, Diez de Octubre 209, altos. Después de las 9.

**SE SOLICITA COCINERA DE CO-**para cocinar y lavar que duerma en la colocación. Sueldo: 10 pesos. Informes. I-6186.

**SE SOLICITA UNA JOVEN ESPA-**ñola, para cocinar y limpiar. Sueldo: $15.00. Informan: Calle 2 número 228, Vedado.

**SE SOLICITA CRIADA FORMAL,** para cocinar y ayudar en la limpieza, corta familia. Tiene que dormir en la colocación y saber cocinar. Sueldo: 12 pesos y uniformes. Calle 6 No. 201 esquina a 27. Vedado.

**SE SOLICITA UNA COCINERA QUE** sepa cumplir con su deber y que tenga referencias, Merced 43, altos, esquina a Habana. Telf. A-4333.

**SE SOLICITA COCINERA BLANCA** que sepa su obligación ha de saber algo de repostería, traer referencias y dormir en la colocación. Sueldo 15 pesos. Calle 10, 9 y 11, Almendares, FO-3237.

## MANEJADORAS

105-

**SOLICITO UNA MUCHACHA DE 25** a 30 años, para manejar y ayudar a la limpieza. Sin referencias, no se presente. G. número 217, altos, esquina a 23.

## PROFESORES

108-

**PROFESORA: SE OFRECE PARA** instruir, educar y cuidar niños, en amplia ventilada casa. Deseo tratar personas de seriedad, honorabilidad. Señora de Sánchez. U-2692.

## OPERARIOS Y APRENDICES

113-

**SE SOLICITA UNA EXPERTA**
oficiala en sombreros de señora. Informan en San Rafael 5. Baranda y Rego, de 7a 8 a.m. y de 1 a 2 p.m.

**SOLICITO DOS MECANICOS JO-**venes, raza blanca y sin pretensiones para comenzar. Igualmente un pintor a Duco. Habana 39, bajos, esquina a Chacón.

**RADIOS DESEARIA CONOCIMIEN-**to con experto electricista de Radios, en posible negocio de reparación e importación, solvencia moral, y referencia condición indispensable. Escriba a B. M. Abascal, Anuncios Clasificados del DIARIO DE LA MARINA.

## AGENTES Y VENDEDORES

114-

**NECESITAMOS VARIOS HOM-**bres mayores de edad, con referencias, que sepan las cuatro reglas, para emplearlos en compañía americana, con cargos retribuidos, Preguntar por Mr. Frank, en Bernaza No. 3, entrada por la Real Silk, altos, el próximo lunes día 23 a las 3 p.m. No tratamos este asunto por correspondencia.

**SE SOLICITAN VENDEDORES PA-**ra artículo de fácil venta en bodegas de Habana. Dirigirse a Guma. Guanabacoa Santa Ana 2. XO-1686, de 1 a 3.

**SE SOLICITAN AGENTES QUE** sean solventes para la venta en los pueblos del interior de las acreditadas marcas de cigarrillos «Good Luck», «Rumba» y «Cuban Silver», estos cigarrillos son fabricados en Cuba con las mejores variedades de tabacos de Virginia y Turcos, y se venden al público por la tercera parte de los importados y son mejores. Si en su localidad no hay agencia, diríjase a Miguel Saludes, F V. Aguilera 21.

**AGENTES. GANEN $100 MENSUA-**les artículo nuevo, útil, fácil venta, 50 por ciento comisión. Detalles y muestras 10 centavos sellos a R. Gutiérrez y Co. Salvador 74, Cerro. No recibimos personalmente

**AGENTES: OBTENGAN BUENAS** ganancias, representando los exquisitos y afamados perfumes y productos de belleza «Luna de Plata», Pérez, Casellas y Compañía, Apartado núm. 572, Habana.

**SE SOLICITA UN BUEN VENDE-**dor, en importante Compañía americana. Se paga muy buena comisión. Escriba dando detalles de su experiencia, a C. García, Apartado 2289.

# SE SOLICITAN

## AGENTES Y VENDEDORES

114-

**AGENTES: OBTENGAN BUENAS** ganancias, representando los exquisitos y afamados perfumes y productos de belleza «Luna de Plata», Pérez. Crusellas y Compañía. Apartado número 572, Habana.

**SOLICITANSE SEÑORAS Y SE-**ñoritas, que deseen ganar $1.00 diario, trabajando en la Perfumería «Luna de Plata», Pérez. Crusellas y Compañía. San Juan de Dios y Aguiar, de 9 a 11 a. m. y de 3 a 5 p. m.

**PERSONAS CAPACITADAS, CON** nexos sociales y comerciales, que conozcan a fondo las propagandas de radio, se necesitan en la C.M..C.W. de Galiano y San Lázaro. El límite de comisión está de acuerdo con las demostraciones efectivas del Agente. Todos los días, incluyendo domingos, de 3 a 4 de la tarde, visite al Jefe de Propaganda.

**SOLICITAMOS AGENTES VENDE-**dores, sueldo fijo y comisión. Si no está capacitado no se presente. De 9 a 12 a.m. Aguiar y Muralla. (Edificio Rodríguez Departamento No. 324.

**PARA LA HABANA E INTERIOR** de la Isla, necesitamos vendedores activos, ganando magnífica comisión, por adelantado. Artículo fácil, atractivo y útil. Gorriarán y Michelena, Edificio La Metropolitana 809, Habana.

**SOLICITANSE SEÑORAS Y SEÑO-**ritas, que deseen ganar $1.00 diario, trabajando en la Perfumería «Luna de Plata». Pérez, Casellas y Compañía, San Juan de Dios y Aguiar, de 9 a 11 a. m. y de 3 a 5 p. m.

## OFICINAS

115-

**SE NECESITAN JOVENES MECA-**nógrafos expertos trabajos diario 7 horas. Sueldo: 30 pesos. Edificio La Metropolitana 238 de 9 a 11.

**ES SOLICITA TAQUIGRAFA Y** mecanógrafa, en inglés y español, que sea muy rápida. Sírvase informar donde ha trabajado anteriormente, sueldo que desea ganar y nacionalidad. Diríjase al Apartado 782, Habana.

## SOCIOS

116-

### SE NECESITA SOCIO QUE DISPONGA DE $10,000

Para ampliar un negocio, actualmente en marcha, con un magnífico presente y de un brillantísimo porvenir. Si no es hombre de energías y de ideas modernas en asuntos de negocios, no se moleste en escribir. Para informes: dirigirse al Sr. B. Pedroso, Apartado de Correos número 1935, Habana. Rogamos referencias.

**SOLICITO SOCIO CON TRES MIL** pesos, para casa de nombre, establecida en el giro de compra y venta. Se prefiere conozca el giro. Escribir: Sr. Prieto, Departamento de Anuncios Clasificados, DIARIO DE LA MARINA.

**SE SOLICITA SOCIO, CON POCO** capital, para Casa de Confecciones, San Rafael 45, esquina a Manrique. Telf. A-9793.

**ESTABLECIMIENTO FUNCIONAN-**do, solicita individuo que disponga de $500.00, para pequeña importación de repuestos de radio. Buenas ganancias. Ventas continuas. Escribir: a A. S. M., Departamento de Anuncios Clasificados, DIARIO DE LA MARINA.

**PARA UN NEGOCIO BUENO, SE** necesita un socio con 1.500 pesos. Se dan y toman referencias. G. N. Departamento Clasificados DIARIO DE LA MARINA.

## SOLICITUDES VARIAS

117-

**SRTA. AMERICANA, DARA UNA** clase de inglés diaria, a cambio de pensión. Escriba: Srta. White, Departamento de Anuncios Clasificados, DIARIO DE LA MARINA.

**NECESITO LIBROS USADOS. COM-**pro cualquier cantidad. Llame ahora o tráigalos. M-9017, Librería «Venecia», Obispo 82. M-9017. También máquinas de escribir y sellos usados. M-9017.

**NECESITAMOS TRES HOMBRES,** para posiciones bien retribuidas. Manzana de Gómez 248. De 9 a. m. a 11 a. m.

**SOLICITO OPERARIO O DEPEN-**te, práctico, para establecer, Habana o fuera, pequeño comercio o taller de cualquier giro viable, con pepital. Escribir: M. García, Apartado núm. 318.

# SE OFRECEN

## CRIADAS Y CRIADOS

118-

**JOVEN JAPONES CRIADO DE MA-**nos fino, desea colocarse en casa particular. Sabe servir a la rusa y hace cocktails, práctico en su trabajo, tiene buenas referencias, llame Jaboco. Teléfono A-9814.

**CRIADO DESEA COLOCARSE PARA** todo el servicio de casa particular tiene referencias y es práctico en jardinería. F-4440.

**DESEA COLOCARSE CRIADO DE** mano peninsular, habituada a todo esmerado servicio, sin pretensiones y con referencias de buenas casas. Voy a cualquier puinto. Teléfono M-1959

**CRIADO SE OFRECE ESPANOL EN** casa particular práctico en el servicio de comedor a la rusa con referencias de las casas en qiue trabajó. A-0515. Tintorería.

**SE OFRECE UNA ESPAÑOLA DE** mediana edad para cuartos y coser en la misma otra cocinera repostera práctica en el oficio. Informan al teléfono M-8753.

**SE OFRECE BUENA CRIADA DE** mano española, sabe servir la mesa a la rusa, tiene muy buenas referencias Teléfono M-1534.

**SE DESEA COLOCAR UNA MUCHA-**cha española para cuartos y coser es seria y formal, prefiere los repartos o Vedado. Teléfono FO-2319.

**DESEA COLOCARSE COCINERA ES-**pañola de criada de mano o manejadora, sirve la mesa a la rusa. Telf. XO-1185.

**SE OFRECE UNA COCINERA ES-**pañola. Ayuda a la limpieza y duerme fuera. Tiene referencias. Telf. U-6742.

**SE DESEA COLOCAR UNA ESPA-**ñola, de criada de mapo o para cuartos. Es formal y trabajadora. Tiene buenas referencias. U-5470.

**SE DESEA COLOCAR UNA JOVEN** española, para los quehaceres de un matrimonio. Prefiere La Habana. Es seria y tiene referencias. Telf. A-9771.

**SE DESEA COLOCAR UNA JOVEN** española, para criada de mano o manejadora. Sabe de cocina y algo de repostería. Tiene buenas referencias. Telf. FO-2255.

**SE DESEA COLOCAR UNA JOVEN** española, para cuartos o comedor. Sabe servir bien la mesa a la rusa y coser. No le importa ir al Contry Club. Se quedó sin trabajo, por embarcarse la familia. Tiene referencias y desea familia de moralidad. San Miguel 5. Telf. M-6034.

**DESEA COLOCARSE UN BUEN** criado de mano español práctico en todo buen servicio, sin pretensiones, y con referencias de buenas casas voy a cualquier punto. eTléfono M-1959.

**SE OFRECE CRIADO FINO PARA** casa particular, varios años de práctica hace kockteles, buenas referencias. Informan Telf A-3343.

# SE OFRECEN

## CRIADAS Y CRIADOS

118-

**SE OFRECE UNA SEÑORA ESPA-**ñola, con una hija mayor, de criada de mano, cocinera o trabajo análogo, sin pretensiones. Es cumplidora y no aspira a ganar dos sueldos. Informan: Telf. A-9520. Sra. Angela.

**DESEA COLOCARSE UNA JOVEN** para cuartos o comedor, sirve a la rusa y sabe coser y planchar, tiene buenas referencias. Teléfono: F-5702.

## COCINERAS Y COCINEROS

119-

**UN COCINERO ASIATICO SE DE-**sea coliocar en casa partioculár, cocina española y criolla, repostero, con raeferencias. Informa Felipe Yi, calle Dragones 94, bajos, M-4505.

**SE OFRECE UNA SEÑora de color,** joven para cocinera, duerme en la olocación, doy referencias. También de criada o manejadora. Informes: A-7740.

**DESEA COLOCARSE ASIATICO CO-**cinero repostero en casa particular, tiene buenas referencias. Antonio Wong, Zapata esquina Paseo. Vedado. F-5254.

**SE DESEA COLOCAR UN JOVEN** chino, cocinero, en casa particular. Sabe cocinar criolla y americana, repostería y pastelería. Tiene buenas referencias. También es lavandero y sirviente, si se necesita. Zanja 27. Telf M-4443. Preguntar por Guillermo.

**SE OFRECE COCINERA REPOSTE-**ra española, sabe cocinar muy bien y hacer dulces finos, tiene muy buenas referencias. Teléfono M-1534.

**COCINERA REPOSTERA ESPA-**ñola de mediana edad, formal, sólo cocina, no duerme en la colocación. Tiene referencias, no menos de 20 pesos. Hace plaza. Desea familia formal. Teléfono I-6014.

**SE OFRECE BUEN COCINERO ES-**pañol, cocina criolla, española y francesa, repostería y pastelería, agradable sazón es hombre solo, sale al campo, tiene referencias. Antonio Vega, M-1149.

**SE DESEA COLOCAR UNA REAL** Cocinera de color, repostera, cocina lo que pidan. Especialidad en repostería fina, tiene referencias, en la misma una muchacha del campo para criada, sabe servir, es formal. Teléfono F-2375.

**COCINERA REPOSTERA DE COLOR** de mediana edad, se desea colocar no duerme en el trabajo, teléfono F-2693 dirección: 9 No. 48 entra Bravo y F., Vedado.

**SE DESEA COLOCAR UNA COCI-**nera de color. No le importa salir fuera y desea casa honorable. Tiene referencias. No gana menos de 15 pesos. Informes: Telf. F-6303.

**SE DESEA COLOCAR UNA BUENA** cocinera española, de mediana edad. Entiende bien la cocina y es económica. En la misma, otra española, para criada de mano. Sabe servir bien. Es limpia y formal. Lava y plancha bien. F-3647.

**SE DESEA COLOCAR UNA ESPA-**ñola, para cocinar. Si es matrimonio solo, no le importa para todo. No es callejera. No se coloca menos de 15 pesos. F-6166.

**DESEA COLOCARSE JOVEN DE CO-**lor para cocinera, tiene referencias Perseverancia 21.

**SE DESEA COLOCAR UNA JOVEN** española de cocinera y limpiar, sabe de repost ería, tiene buenas referencias, sabe ciumplir, telf. M-3154.

**DESEA COLOCARSE DE COCINE-**ra una joven de color, es limpia, tiene buenas referencias, sabe algo de dulces, gana buen sueldo. Calle 11 esquina a 6, altos, bodega, F-2442.

**COCINERO FINO PARA FAMILIA** que le guste la variación y no sea rutinaria para comer. Cocina moderna, repostería y pastelería de primera, americana, española y francesa, hombre solo. M-7600, (Salud 26 bajos).

**SE OFRECE UNA COCINERA RE-**postera y una criada no muy jóvenes, otra para coser o repasar o atender teléfono. M-4049, Blanca.

## MANEJADORAS

120-

**SE DESEA COLOCAR JOVEN PARA** manejadora. Informan: Telf. F-5176

**ENGLISH SPEAKING GIRL SEEKS** position as nurse with cubans or american lowe young babies or grown up with good references call F-5176

## CRIANDERAS

121-

**SE OFRECE CRIANDERA BUENA** leche con pocas pretensiones. Te-A-7740.

## INSTITUTRIZ

122-

**INSTITUTRIZ. SE OFRECE UNA** americana de mediana edad, para maestra en un ingenio, para uno o dos familias, es Graduada del Colegio «Wesley», 3 años con Pedro Palegrín, etc. F. L. G. M-7730. A-9342.

**INSTITUTRIZ JOVEN, INGLESA,** desea obtener una colocación con uno o más niños pequeños. Especializada en Cultura Física e Inglés. Preferible en un Central o interior de la Isla. Miss Lause, Departamento Clasificados DIARIO.

## LAVANDERAS Y LAVANDEROS

124-

**SE DESEA COLOCAR UN JOVEN** chino lavandero en casa particular lavar y planchar ropa fina toda clase, tiene buenas referencias de donde ha trabajado. Teléfono F-6023

## CHOFERES

125-

**DESEA COLOCARSE UN BUEN** chauffeur experto toda clase máquinas y mecánica, sin pretensiones y con esmeradas referencias de buenas casas. Teléfono M-1959

## JARDINEROS

126-

**SOLICITO UN JARDINERO QUE** sepa trabajar. Exijo buienas referencias. Dormir en la colocación. Sueldo: 15 pesos.

## AGENTES Y VENDEDORES

128-

**REPRESENTANTE EXTRANJERO,** solicita vendedor experto en venta de botellas para licoristas. Informes departamento 209. Muralla 98, de 5 a 6 p.m.

## OFICINISTAS

129-

**DOS MUCHACHAS Y UN JOVEN,** blancos, cubanos, de 20 a 24 años, con experiencia y preparación, desean empleo en oficina, laboratorio, cine, tienda, etc. Llamar: Telf. F-2268.

**CONTADOR, TENEDOR DE LIBROS** Mecanógrafo, Taquígrafo, Traductor de inglés, desea encontrar tramajo, fijo o por horas. en la Habana. No tiene grandes pretensiones. Buenas referencias. I-3803.

## OFERTAS VARIAS

131-

**FARMACEUTICO CON AÑOS DE** experiencia, se ofrece para Dirección Facultativa de farmacia, prefiriendo laboratorio o casas de representaciones extranjeras. San Rafael 170, entre Oquendo y Soledad.

**JOVEN CUBANO DEESEA TRA-**bajar como ayudante de cocina, ayudante chauffeur, o en jardín, dependiente café, en un elevador o cualquier otro trabajo análogo. Buenas referencias. No pretensiones en sueldo, Basarrate No. 10, Hotel Residencial, apartamento No. 208.

## EL TESORO DEL PIRATA — LA INSOLENCIA DE LOS PIRATAS

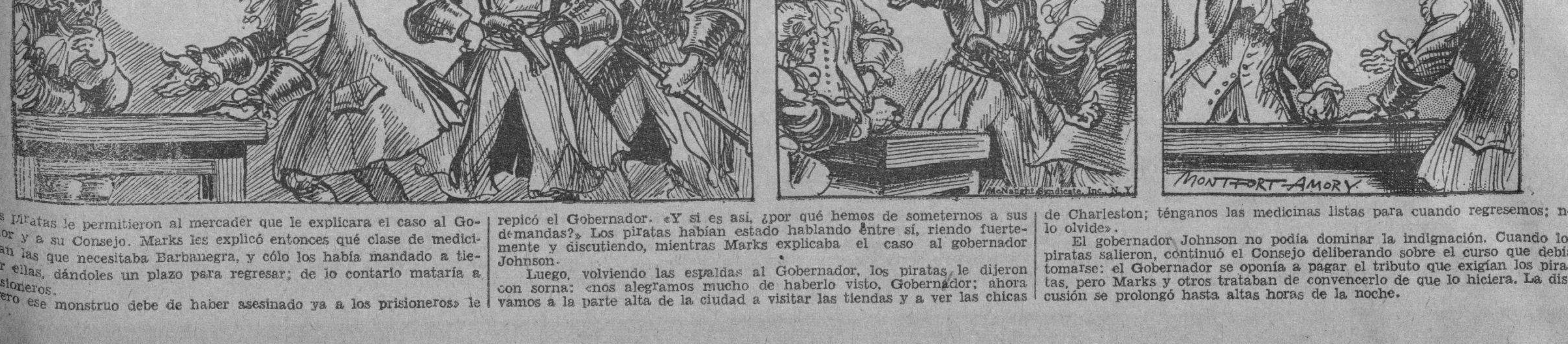


Los piratas le permitieron al mercader que le explicara el caso al Gobernador y a su Consejo. Marks les explicó entonces qué clase de medicinas eran las que necesitaba Barbanegra, y cólo los había mandado a tierra por ellas, dándoles un plazo para regresar; de lo contario mataría a los prisioneros.

«Pero ese monstruo debe de haber asesinado ya a los prisioneros» le repicó el Gobernador. «Y si es así, ¿por qué hemos de someternos a sus demandas?» Los piratas habían estado hablando entre sí, riendo fuertemente y discutiendo, mientras Marks explicaba el caso al gobernador Johnson.

Luego, volviendo las espaldas al Gobernador, los piratas le dijeron con sorna: «nos alegramos mucho de haberlo visto, Gobernador; ahora vamos a la parte alta de la ciudad a visitar las tiendas y a ver las chicas de Charleston; ténganos las medicinas listas para cuando regresemos; no lo olvide».

El gobernador Johnson no podía dominar la indignación. Cuando los piratas salieron, continuó el Consejo deliberando sobre el curso que debía tomarse: el Gobernador se oponía a pagar el tributo que exigían los piratas, pero Marks y otros trataban de convencerlo de que lo hiciera. La discusión se prolongó hasta altas horas de la noche.

E.C.D. 2016

# UN PASO EN FALSO QUE DE ITALIA PROVOCARIA LA GUERRA CON LA GRAN BRETAÑA

## POR QUE ITALIA RECHAZO EL PLAN DE LOS CINCO

(Por PAOLO NICOLAI)

Es un hecho indiscutible que el traslado de unas cuantas docenas de unidades de guerra desde sus bases a otras—de una parte—y el anuncio del envío de contingentes italianos en la región líbica más próxima a Egipto—de la otra—causaron, últimamente, una honda impresión en la opinión pública mundial.

En Wall Street se registró la clásica y repentina alza de los valores que llamaremos **bélicos**, por estar estrictamente vinculados a la gran industria metalúrgica, y la simultánea y sensible baja de los demás valores.

¡Es éste un fenómeno harto conocido y perfectamente lógico en el orden natural de las cosas humanas!

Pero nosotros teníamos el más arraigado convencimiento de que **no iba a pasar nada.** Y ahora que el Excelentísimo Embajador de Inglaterra en Roma acaba de comunicar al Gobierno italiano que toda alarma por la concentración de la «Home Fleet» en el Mediterráneo es absolutamente injustificada, por obedecer única y exclusivamente a medidas generales de precaución, y que el Gobierno italiano acaba de contestarle en la misma forma, aduciendo iguales motivos por los movimientos de sus naves y tropas; ahora es cuando debemos y podemos remontar, con toda serenidad, a **las verdaderas causas** del **verdadero problema:** la controversia italo-etiópica.

Y para estar en lo cierto y, por tanto, en lo justo, tenemos que volver al punto de partida, planteando la cuestión en sus verdaderos términos que son, en definitiva, los más amplios de Derecho Internacional.

---

Etiopía ingresó en la Liga de las Naciones en 1923 con la protección de Italia y la hostilidad de algunos políticos ingleses que no la consideraban en condiciones de respetar ningún convenio internacional, comprometiéndose:

1)—A cumplir con las disposiciones contenidas en el Protocolo de Saint-Germain-en-Laye, relativas al control y comercio de los armamentos.

2)—A la radical supresión de la esclavitud y de todas las bárbaras prácticas todavía en uso.

3)—A la nacionalización del país, en el sentido de hacer efectivo el control del Poder Central sobre todas las inmensas regiones del Imperio (que, como es sabido, se agrandó sólo en época reciente, en virtud de la violenta ocupación de varios estados independientes), y a la gradual transformación del atrasado sistema de vida del pueblo etíope en las formas civilizadas vigentes en todos los demás países del mundo.

4)—Al cumplimiento de todos los convenios estipulados con las naciones europeas y, muy especialmente, con Italia.

Pero, ¿qué pasó?

Que el comercio de armamentos vino asumiendo el carácter de abierto reto a todos los principios de Derecho Internacional; la esclavitud alcanzó proporciones mayores, constituyendo un gravísimo peligro para la moral internacional; el anárquico despotismo de los Rases siguió neutralizando todo esfuerzo unificador del Poder Central; y todo lo convenido con Italia, y muy en particular el Tratado de Amistad de 1928, quedó sin efecto.

---

Así las cosas y después del rotundo y casi espectacular fracaso de la reciente Conferencia de París (en la que el Capitán Eden se reveló un insuperable saboteador de todo razonable entendimiento con Italia), el Comité de los Cinco se reúne, estudia, discute y se acalora durante más de dos semanas y al fin, entre la expectación mundial, sale con proposiciones tales que nos hacen pensar en el clásico cuento de «la montaña que parió un ratoncito».

Poniendo completamente a un lado las patentes violaciones contra la letra y el espíritu del Pacto que Etiopía—como decíamos más arriba—ha venido cometiendo en los últimos años, estos buenos señores **le huyen a una integral y definitiva solución del problema,** proponiendo reformas de carácter internacional. En otras palabras, ellos quieren poner de nuevo en movimiento el complicado engranaje ginebrino, olvidándose por completo de que Italia no podría de ninguna manera, so pena de suicidarse, quedarse en espera de los discutibles resultados prácticos, mientras los etíopes están amenazando la efectiva seguridad de sus posesiones de Eritrea y Somalia.

El informe que el Comité de los Cinco ha presentado a la consideración de los Gobiernos de Roma y Addis Abeba toca, sí, el punto de las eventuales concesiones territoriales a Italia, pero lo hace de un modo tan indeterminado y oscuro que **Italia no puede tomarlas en serio,** sin renunciar a sus necesidades de expansión económica y seguridad.

Por lo que se refiere al aspecto económico del problema, el Comité de los Cinco ha incurrido—según la opinión predominante en las esferas dirigentes de Roma—en el error de desligarlo de lo político, inclinándose a reconocer a Italia unos cuantos privilegios que no pueden tener para ella el valor de la ansiada penetración económica, **por no estar garantizados por bien definidas formas de control político.**

Mientras la Conferencia de París reconocía a Italia una situación de privilegio en el complejo problema etíopico, el Comité de los Cinco la pone en condiciones mucho más difíciles. Y lo más gracioso es que el informe firmado por Salvador de Madariaga hace una larga y precisa referencia a los derechos de Inglaterra y Francia pasando, en cambio, por alto el punto cabal de la unión territorial entre Eritrea y la Somalia Italiana, unión que la Conferencia de París reconocía explícitamente.

---

En resumen, las proposiciones de los cinco sólo son una infeliz tentativa de disfrazar el primitivo Plan Eden, con la agravante de que ha **desaparecido lo poco de bueno y aceptable** que éste tenía.

Italia está dispuesta—como Mussolini lo declaró rotundamente en el curso de la histórica sesión del Gabinete del 21 del actual—a actuar dentro del espíritu del Pacto y en armonía con los procedimientos de Ginebra, pero **sería gravísimo error el creer que,** para salvar el quebrantado prestigio de la Liga, **ella pueda sacrificar sus intereses vitales** que se sintetizan en la fórmula: «expansión económica y efectiva seguridad colonial».

## DESAUTORIZA EL GOBIERNO DE ITALIA AL BARON POMPEO ALOISI

### MUSSOLINI CONTRARIO A LAS SUGESTIONES HECHAS AL JEFE DE LA COMISION DE LOS CINCO

La negativa del Premier Italiano ha sembrado el pesimismo entre los diplomáticos, quienes no creen haya una solución práctica en el conflicto que se avecina en la Etiopía

GINEBRA, septiembre 23. (AP).—El Primer Ministro Mussolini, por conducto de su representante, el Barón Pompeo Aloisi, retiró esta noche la aprobación oficial de Italia a las contraproposiciones que había hecho el jefe de la delegación italiana al plan de la Liga de las Naciones para el arreglo de la disputa italo-etiópica.

Aloisi había informado antes de eso al señor Salvador Madariaga, presidente de la subcomisión de los cinco, que fué la que redactó el plan, que el Duce no lo aceptaba y al mismo tiempo sugirió las demandas mínimas italianas que podrían servir de base para nuevas discusiones.

La negativa de Mussolini a hacer suyas las contraproposiciones de su representante en Ginebra, ha sembrado el pesimismo entre los diplomáticos, quienes no creen que haya solución pacífica para el problema.

Aloisi notificó esta noche formalmente a Madariaga que las «observaciones» que hizo para rechazar el plan de la Liga de las Naciones no debían considerarse con el carácter oficial, y como resultado de eso la Liga de las Naciones acordó no dar a la publicidad las críticas y contrasugestiones de Aloisi.

El anuncio sirvió para que inmediatamente comenzaran a circular rumores acerca de una inminente ruptura entre Italia y la Liga de las Naciones.

Las contraproposiciones de Aloisi incluían la demanda de una faja de territorio etiópico que pusiera en relación las colonias italianas en Africa de Eritrea y Somalia, el desarme total de Etiopía y la colocación de las fuerzas armadas de ese país bajo el control italiano. En los centros británicos de la Liga se dijo inmediatamente de ser conocidas las exigencias italianas, que de hacerlas oficialmente Roma eliminarían toda esperanza de conciliación.

El anuncio que hicieron los ingleses fué que «no se hallaban en modo alguno dispuestos a aceptar nada tan definitivamente poco satisfactorio», como respuesta oficial de Italia.

Sin embargo, en los centros italianos se decía que el Barón Pompeo Aloisi, jefe de la delegación italiana, había reiterado a Salvador Madariaga, presidente de la subcomisión de los cinco, las observaciones que le hizo anoche acerca de las proposiciones de la subcomisión, las cuales habían sido calificadas de inaceptables por el Gabinete del Duce, agregando que las observaciones que acerca de las mismas hizo a Madariaga se basaban en las instrucciones que había recibido Aloisi del Gobierno de su país.

Esta noche Anthony Eden, de la Gran Bretaña, y el Primer Ministro Pierre Laval, de Francia, conferenciaron acerca de la gravedad de la situación. La subcomisión de los cinco, después de dar a la publicidad su plan para la paz, hizo preparativos para reunirse nuevamente mañana antes de dar cuenta al Consejo de la Liga que el plan había sido rechazado por Italia y aceptado por Etiopía.

En medio de la tirantez que existe en Ginebra, las noticias que se recibieron de Roma dando cuenta de que Mussolini había dado instrucciones en principio para la posible evacuación de Nápoles y otros puertos italianos en caso de emergencia vinieron a robustecer la creencia de que la situación del Mediterráneo es grave.

En un artículo que publica en la primera página, el bien informado periódico «Journal de Geneva», de tendencias moderadas, dice que de cualquier choque entre el Imperio británico y el nuevo Imperio romano de Mussolini surgiría una catástrofe.

Solamente queda flotando una nota de optimismo: consiste en que las recientes comunicaciones italianas no están concebidas en el tono altanero de las que acostumbraba dar el Gobierno de Roma no hace muchos días.

Sin embargo, un delegado británico hizo la siguiente observación a ese respecto: «Aunque el tono es mejor, la sustancia es la misma o peor».

Los italianos arguyen que no tienen prisa: que las posibilidades de que la maquinaria pacifista de la Liga de las Naciones gane tiempo no se han agotado en manera alguna.

Un representante italiano manifestó que la misión de los miembros de la subcomisión de los cinco era hallar una base para la conciliación; que si la subcomisión fracasaba, lo primero que tendría que decidir el Consejo de la Liga era si convenía aplicar el artículo décimo quinto del Convenio, según el cual en caso de una disputa que pudiera poner en peligro la paz, el Consejo deberá hacer un esfuerzo para solucionarlo.

En el caso de que el Consejo así lo acordara, tendría que designar otra comisión y reanudar las negociaciones, dijo el representante italiano. Solamente después que la nueva comisión fracasara el Consejo estaría en condiciones de poder aprobar de modo unánime sus recomendaciones.

La respuesta de Etiopía a las proposiciones de la subcomisión dada a la publicidad esta noche, hace contar que esa nación «está deseosa de entablar negociaciones inmediatamente a base de las sugestiones de la subcomisión» para el fomento internacional de Etiopía.

La respuesta pone de relieve que la parte esencial del plan de la subcomisión es el reconocimiento del derecho del Emperador a rechazar cualquier asesor extranjero que no cuente con toda su confianza.

**ITALIA PREFIERE RESOLVER EL PLEITO ETIOPICO MEDIANTE NEGOCIACIONES DIRECTAS CON INGLATERRA**

ROMA, septiembre 23. (AP.).—El Primer Ministro Mussolini y Sir Eric Drummond, Embajador de la Gran Bretaña, sostuvieron esta noche una conferencia de cerca de una hora de duración, y los observadores británicos e italianos bien informados enseguida sugirieron la posibilidad de negociaciones directas entre las dos naciones para el arreglo del problema etiópico, por lo menos en lo que a Europa afecta.

Sir Eric, según se ha sabido, entregó al Duce un mensaje personal de Sir Samuel Hoare, Secretario de Relaciones Exteriores británico.

La conferencia se llevó a cabo al finalizar un día en el cual Italia destinó un crédito de 2,500 millones de liras para sus colonias, hizo proyectos de evacuación para las ciudades de la costa en caso necesario y recibió en filas a más de 200,000 hombres.

La opinión italiana, a juzgar por la Prensa, se está alejando de la Liga de las Naciones como medio de solventar la cuestión etiópica y muchos observadores creen ahora que Italia prefiere retirar el asunto de la Liga y resolverlo directamente con la Gran Bretaña.

Esto permitiría que Francia tomase parte en las negociaciones, según dichos observadores.

Los funcionarios del Gobierno dicen que la situación de Etiopía es «tranquila» mientras las tropas de los reemplazos de 1911 a 1914 acudían a los cuarteles, elevando el número de total de hombres bajo las armas al «millón para octubre» que prometió el Primer Ministro Mussolini.

Los periódicos conceden gran espacio a las declaraciones de Sir Eric Drummond, Embajador británico, y Fulvio Suvich, subsecretario de Estado italiano, relativas a que los respectivos preparativos militares de la Gran Bretaña e Italia en el Mediterráneo tienen sólo carácter defensivo y constituyen medidas de precaución solamente.

Sin embargo, las autoridades de los puertos y ciudades de Nápoles, Palermo, Tarento, Bari, Brindisi y otros hacen preparativos para la evacuación de las poblaciones en caso necesario.

Se han distribuído cuestionarios a todas las familias pidiéndoles que indiquen el número de personas de que constan y si cuentan con medios para el transporte. Las personas que deban permanecer en las ciudades estarán en la obligación de solicitar permisos militares.

Simultáneamente otros cuestionarios y avisos se han entregado en otras ciudades, a donde se trasladarían las poblaciones de la costa en caso de evacuación, pidiendo a las familias que indiquen qué alojamiento podrían ofrecer a los habitantes de las ciudades evacuadas y al mismo tiempo se notifica a los dueños de casas que estén preparados para recibir huéspedes al primer aviso.

El interés vuelve a girar alrededor del Gabinete que se reúne mañana. En la mayoría de los círculos informados se duda que ese Consejo adopte nuevas medidas a menos de que la Liga de las Naciones realizara algún movimiento definitivo entretanto.

Se espera, sin embargo, que el Consejo seguirá tomando acuerdos para poner a Italia en eficientes condiciones de combate.

Las acciones de fábricas de material de guerra avanzaron hoy bruscamente ante la negativa del Gobierno a aceptar las proposiciones de paz de la subcomisión de los cinco.

### MENOR TIRANTEZ EN EL PLEITO ENTRE ITALIA E INGLATERRA

ROMA, septiembre 23. (AP).—Un alto funcionario de la Cancillería ha declarado que los coloquios celebrados hoy entre los representantes de la Gran Bretaña y del Gobierno de Roma, consistieron principalmente, por parte de la Gran Bretaña, en dar a conocer cuales son las verdaderas intenciones de la parte que ha estado desempeñando en Ginebra. Esta cuestión, según se dijo, fué el tema capital de un mensaje especial cursado por Sir Samuel Hoare.

Sir Eric dió la semana pasada las más completas seguridades a Italia, en relación con los refuerzos navales británicos del Mediterráneo y en la audiencia de hoy dió garantías a Italia, sobre todo el problema.

## ROOSEVELT INAUGURA UNA CARRETERA EN NEW YORK

**El Presidente Roosevelt, después de haber abierto el tránsito de una carretera que costó un millón de pesos, en el Estado de New York, que conduce a la montaña de White Face, aparece en esta fotografía contemplando desde la cumbre, la ciudad del Hudson. A su derecha el Vicepresidente de la Comisión de la Montaña de White Face, indicándole los lugares de interés; junto a Mr. Stevens, su hijo, John Roosevelt y el gobernador Lehman, a la izquierda. (Foto, A.P.)**

## Fredrick Norman, propuesto para el Premio Nobel, sugiere la expulsión de Abisinia y de China de la Liga de las Naciones

Cree, además, que para resolver el problema mundial hay que cancelar las deudas y obligar a que los franceses y alemanes firmen un Pacto de no agresión inmediatamente

Fredrik Norman, autor sueco, propuesto para el Premio Nobel de la Paz, acaba de prescribir, en una carta dirigida a la Sociedad de las Naciones, los siguientes remedios contra el presente malestar del mundo:

I.—La concertación inmediata de un pacto de no agresión entre Alemania y Francia, necesario para la seguridad del continente europeo. Tal pacto entre Inglaterra e Italia sería en estos momentos de cierta utilidad, aunque de menor importancia.

II.—La cancelación, sin más demora, de las deudas de guerra. Esta medida haría viable e ineludible la estabilización monetaria, indispensable para garantizar la seguridad económica de los pueblos.

III.—La expulsión inmediata de la China y de Etiopía de la Sociedad de las Naciones con derecho a volver a ser miembros tan pronto como hayan logrado reunir las condiciones estipuladas para ello. El mundo debe ofrecer su ayuda a estos países y a Liberia para que puedan alcanzar el **status** de nación. Está visto que la admisión a la Liga de Estados Miembros no calificados, sólo causa la salida de miembros perfectamente calificados. En cambio, la justificada expulsión de Etiopía pudiera calmar los escrúpulos del Duce. Debería probarse esta solución.

El Negús está en estos días clamando por justicia. Si la Liga quisiera ser justa, tendría que expulsar a Etiopía:

a.—Porque dista mucho de ser una nación. Para que un país pueda ser considerado como nación debe, según una definición hecha recientemente por la misma S. D. N., tener un gobierno central. La autoridad del gobierno de Addis Ababa ha sido con mucha frecuencia anulada por disposiciones de los gobernadores de las distintas provincias abisinias.

b.—Porque no ha cumplido con las promesas que dió cuando fué admitida como miembro.

c.—Porque los «rases» de Etiopía se consideran dueños de sus ciudadanos y disponen—cada uno según su gusto—de las vidas y propiedades. Miss Nancy Cunard admite en su libro «Negro Anthology» que la subida al trono de Haile Selassié costó más de 50.000 vidas, hecho que, por cierto, no parece ser una especialidad etiópica. Y ahora este mismo León conquistador de Judá dice al mundo que como emperador soberano insiste en la conservación de su libertad... quizá también ha de seguir manteniendo en esclavitud más de dos millones de seres humanos. La más elemental justicia pide que se conceda a estos esclavos y a la humanidad en general el derecho de querellarse ante tribunales internacionales contra gobernadores tiránicos, según proposición ya hecha a la S. D. N. con fecha 27 de abril de 1934. Los intereses humanitarios piden la inmediata liberación de los esclavos y que se haga válido el derecho de gentes, no solamente en Etiopía, sino en todo país donde hay violación u opresión. Hasta ahora parece que el negús negusti sólo ha sabido respetar el derecho de los reyes sin ocuparse mucho del derecho de gentes. Admito que esta clase de reformas no se hace en un día, pero hasta que esté hecha, carecerá Etiopía de todo derecho a pertenecer a la Sociedad de las Naciones, lo que no quiere decir que Italia tenga derecho a invadir a aquélla. La Liga es la que debe facilitar al gobierno de Addis Ababa los medios de civilizar su país y al gobierno de Roma los recursos económicos que hagan falta.

IV.—La creación inmediata de un Consejo Económico, compuesto de representantes de aquellas naciones, ya casi económicamente confederadas, cuyos gobiernos desde hace algún tiempo han comprendido las ventajas de cooperación y las desventajas de la competencia desenfrenada—con poder y capacidad de satisfacer las necesidades económicas de toda nación o país que carezca de recursos para su desarrollo natural. Tal Consejo Económico podrá pacíficamente elevar el nivel de vida de los pueblos, cosa irrealizable dentro del actual imperialismo.

V.—La permanencia en su territorio nacional de todo soldado, barco de guerra y aeroplano militar en espera de la actuación del Consejo Económico Mundial. De ser invadido ilegalmente el territorio de Etiopía por tropas italianas deberá la Sociedad de las Naciones ser provista de fuerzas armadas suficientes para imponer respeto y hacer válido el Pacto de la Liga. Si Italia puede probar satisfactoriamente, como ya lo hizo el Japón, que la invasión se efectúa en legítima defensa, no deberá la Sociedad de las Naciones impedir que haga válidos sus derechos especiales, sino deberá reconocer como suyo cualquier territorio conquistado en el uso de tales derechos. El gobierno de Manchukuo ya debió a estas horas haber sido reconocido por todas las naciones por ser insostenible la tesis de Stimson.

VI.—La estricta observancia de las doce reglas para el mantenimiento de la paz internacional que forman la última parte del Plan Norman de Reconstrucción, editado en inglés bajo el título de «Peace» y en italiano con el nombre de «Piano Norman per la Riorganizzazione della Economia Mondiale» en previsión de una controversia anglo-italiana.

La Habana, 19 de septiembre de 1935.

## Con grandes honores la ciudad de Cleveland recibió ayer al Delegado del Papa Monseñor Patricio Hayes

La famosa ciudad industrial se transformó en la Capital Católica de los Estados Unidos del Norte América, al recibir al Delegado Papal al VII Congreso Eucarístico Nacional

CLEVELAND, sept. 23. (AP).—Con solemne ceremonial y espontáneo entusiasmo, esta importante ciudad industrial se transformó hoy en la capital católica temporal de los Estados Unidos mientras un gentío que se calcula en más de cien mil personas, recibía al cardenal Patricio Hayes, de New York, legado papal al séptimo Congreso Eucarístico nacional.

A la recepción litúrgica del legado de Su Santidad asistió casi exclusivamente el clero católico. Se celebró en la suavemente iluminada catedral de San Juan, iglesia diocesana. Varias bandas ejecutaron himnos cuando el cardenal Hayes se acercó a la entrada del templo donde recibió el saludo del obispo local.

El obispo Joseph Schrembs, de la diócesis de Cleveland, dijo en tono mesurado:

«A la misma sombra del altar seguiremos a Vuestra Eminencia y unidos con vos en el espíritu de la oración estaremos hasta que vuestras benditas manos eleven sobre nosotros con la sagrada forma en conmemoración del sacrificio incruento instituído por Cristo en la última cena.

«Desde el corazón de todos los reunidos en esta vasta asamblea se eleva hasta Vuestra Eminencia y hasta el Santo Padre, a quien tan dignamente representáis, la bienvenida».

El Cardenal contestó:

«Mis ojos han tenido el privilegio de atestiguar un recibimiento como jamás he visto. Se advierte en vuestro pueblo el deseo de hacer de esta la más gloriosa demostración de la historia».

En el vestíbulo, el obispo Schrembs dió al cardenal la bienvenida de ritual, echando incienso al prelado y ofreciéndole el agua bendita después que el príncipe de la Iglesia se arrodilló para hacer unas breves preces.

El legado, revestido ahora con los ornamentos de su jerarquía, descendió lentamente por la amplia nave mientras una escolta de trompeteros ejecutaba una marcha.

Precedían al cardenal una docena de arzobispos, cerca de dos veintenas de obispos y numerosos monseñores, y le seguían abades y sacerdotes.

El obispo Schrembs volvió a dar la bienvenida al cardenal con estas palabras:

«La presencia de Vuestra Eminencia como legado de nuestro Santo Padre nos trae la bendita verdad de que somos hijos de la Iglesia, a la que Cristo prometió su presencia al fin del mundo», dijo visiblemente conmovido.

La plaza pública de Cleveland, llena de peregrinos de todas partes del país, escuchó prolongados aplausos cuando el cardenal Hayes hizo su aparición.

## INGLATERRA NO TOLERARA LA MENOR INCURSION SOBRE SUS FRONTERAS DE SUDAN O NUBIA

Se ha hecho saber de nuevo a Italia que la presencia de los navíos británicos en el Mediterráneo no tiene el menor asomo de amenazas contra los intereses italianos

LONDRES, sept. 23. (AP).—La Gran Bretaña se prepara para la celebración de una reunión ministerial en que se habrán de tratar los problemas nacidos del conflicto italo-etiópico, creyendo algunos que hay incluso la posibilidad de que surjan cuestiones de carácter militar, en la región afectada por los problemas del Mar Rojo. El primer ministro, Stanley Baldwin, hizo llamar dos veces a los principales componentes del gabinete y a los miembros del Consejo Imperial de Defensa. Otros ministros acudieron a Londres, para tomar parte en la reunión que se efectuará mañana, en esta capital.

Los observadores hacen advertir que desde la última reunión ministerial que en el mes de agosto se efectuó en esta capital, se ha duplicado la potencia de la armada de la Gran Bretaña, en el Mediterráneo.

Entre tanto, el Gobierno ha adoptado toda clase de disposiciones para hacer saber al Duce que los movimientos navales en el Mar Latino nada tienen que ver con propósitos de hostilidad hacia Italia. La escuadra se encuentra en los mares meridionales por razones de precaución, simplemente porque la Gran Bretaña considera que hay que tomar disposiciones de protección y urgencia por las eventualidades que pueda haber en un problema de esta índole.

El Gobierno ha cursado instrucciones a Sir Eric Drumond para que nuevamente acentúe a Silvio Suvich, subsecretario de Relaciones Exteriores de Italia, las declaraciones que con anterioridad hiciera, en cuanto a la significación de los movimientos de la escuadra.

Se ha hecho saber que las manifestaciones de Drumond a Suvich versaron enteramente sobre la inquietud y los recelos que en la Gran Bretaña causan los continuados y recios ataques de la prensa italiana al gobierno de Baldwin.

En los círculos diplomáticos se cree que la Gran Bretaña se encuentra gravemente preocupada por los problemas que se han creado en el Egipto y el Sudán, por las concentraciones de fuertes núcleos militares italianos en Libia y en Eritrea, destinados, sin duda, a la campaña de Etiopía, pero que se encuentran a muy corta distancia de los fértiles llanos del Sudán y la Nubia.

Los comentadores más sensatos opinan que cualquier movimiento que las tropas italianas realicen sobre las posiciones británicas, para la ocupación de sus líneas de comunicación, serían una «locura extraordinaria».

---

GINEBRA, septiembre 23. (WP.)—En los círculos de la Liga de las Naciones se dice que el viaje que ha hecho el jefe de la Delegación Italiana Barón Pompeo Aloisi a Roma, después de la conferencia que sostuvo con el presidente de la subcomisión de los cinco, señor Salvador Madariaga, hace suponer que son malos los augurios.

Parece ser que el gobierno de Roma desea conocer exactamente las opiniones de la subcomisión de los cinco acerca de las concesiones territoriales que está dispuesta a hacer a favor de Italia a Etiopía.

Roma teme, según parece, que las concesiones de la Liga no sean suficientes.

Entre las exigencias italianas, según se tiene entendido, figura la de que se proceda al desarme de las tropas de Abisinia, considerando Italia que son una amenaza contra las colonias italianas del Africa Oriental.

Es probable que la subcomisión de los cinco quiera obtener de Roma informes exactos acerca de cuáles son sus pretensiones, pero no es menos probable que antes de entrar en el examen de las nuevas demandas italianas, trate de conocer si es posible ir más allá de lo que ha ofrecido a ese país hasta ahora.

## Abandona Kellogg el Tribunal de La Haya por renuncia

Se esperaba su dimisión por el mal estado de su salud. La carta renuncia se conoció ayer

GINEBRA, septiembre 23. (AP).—Frank B. Kellogg, ex-Secretario de Estado de Norte América presentó hoy la dimisión como Magistrado del Tribunal Permanente de Justicia Internacional.

Aunque la carta en que renuncia solamente dice que «las circunstancias» le impiden asistir a las sesiones del Tribunal, la Liga esperaba desde hace algún tiempo la dimisión a causa del mal estado de salud del ex-Secretario.

«Aprecio profundamente la gran importancia de este Tribunal en el campo de las relaciones internacional y es mi deseo cooperar por todos los medios posibles a que arraigue el arreglo judicial de todas las disputas internacionales».

Su carta ha sido trasladada a la Secretaría General de la Liga, para su comunicación a la Asamblea y al Consejo.

Kellogg, coautor del Tratado Internacional que lleva su nombre juntamente con el de Briand, ha sido Magistrado del Tribunal Permanente de Justicia Internacional de La Haya desde 1930».

### La huelga existente en el puerto de Veracruz ha sido solucionada de modo feliz

VERACRUZ, México, septiembre 23. (AP).—La huelga de los obreros de esta terminal que había sido decretada la semana pasada, ha quedado solucionada esta noche.

¡alerta!

AL SERVICIO DEL PUEBLO

DIARIO INFORMATIVO Y DE ORIENTACION.

## LAS TROPAS ITALIANAS "CONSTRUYEN SUS CASAS EN EL AFRICA"

**Las tropas italianas que llegan al Africa Oriental a prepararse al ataque a la Etiopía, tienen que comenzar por construirse sus propios albergues en tierras que no están preparadas para dar alojamiento a los ejércitos civilizados de centenares de miles de hombres. En esta instantánea, tomada en la Eritrea, se ve parte de un destacamento de «camisas negras» construyendo chozas provisionales con armón de madera y paredes de lona. (Foto Acme-Editors Press).**

## ACTUALIDAD INTERNACIONAL

SE habla de una nueva concesión hecha por el negús negusti a un ciudadano norteamericano. De acuerdo con los tratados, la Gran Bretaña no puede tolerar que se hagan concesiones a nadie en Etiopía, porque ello está prohibido por los pactos que se suscribieron en el último tercio del siglo pasado y por dos veces en el presente. Sin embargo de esto, se pretende hacer ver ante el mundo que Abisinia es un país independiente y que goza de atributos soberanos como cualquier otra nación de la Tierra. En esto hay más bien intenciones que realidad —el deseo de dar entrada a un nuevo imperialismo de prestigio en el país del Negús.

ITALIA ha rechazado las proposiciones de la Comisión Pentagonal de un modo cumplido y absoluto, por boca del Barón Pompeo Aloisi y presenta contraproposiciones que han sido rechazadas por Etiopía. Hay entre ellas una que merece un comentario aparte: el licenciamiento de las huestes imperiales abisinias. Esto es inaceptable desde luego, porque el emperador de los etíopes no se puede imponer a sus súbditos sino por la fuerza. Los gobernadores de las provincias abisinias son virtualmente independientes. En aquel país predomina el cantonalismo, por razón de su condición de tierra rugosa. Aparte de esto, que daría a Italia la dominación plena del país, Mussolini tropezará siempre con el escollo indestructible de la Gran Bretaña: el negús es el instrumento inglés de dominación de los demás rases. Le sale más barato regir a los díscolos mediante un títere suyo, que mover constantemente fuerzas para gobernarlos. Además los territorios de las colonias africanas de la Gran Bretaña fronterizos a la actual Abisinia se han agrandado a expensas de los régulos del sur protegidos de los galas.

CUANDO a Inglaterra le hacía falta que Italia se situara en Eritrea en tanto ella se iba a enfrentar con el Madhi, hizo oídos de mercader a las quejas y protestas del Negús Yahya o Juan y del rás Alula, que se insurreccionó en la zona de Asmara, intentando acabar con los italianos del General Genio situados entre la ciudad del hinterland y la costa del Golfo Arábigo. El negús Juan fué protegido de Inglaterra. Ella lo puso en el trono y de él se sirvió para el crecimiento de sus intereses.

PARECE que a la Gran Bretaña no le ha agradado la noticia de que los italianos han concentrado en la región de Derna, en la parte oriental de la Tripolitania, donde por otro tiempo se realizara un intenso contrabando de armas para alimentar la insurrección senussita, que, en Libia (posesión compuesta de las colonias de Tripolitania y Cirenaica), mantuvo a los italianos en jaque durante veinte años. La concentración en esa área con las maniobras que allí se acaban de celebrar, o se están celebrando todavía, puede significar mucho para la seguridad del Egipto. El designio es claro: si la Gran Bretaña intentase descargar un golpe sobre Italia es posible que los italianos intentaran, desde Kufra y Derna, operaciones sobre una región neurálgica del Imperio Inglés. La rebelión de los egipcios, corriéndose a otros países musulmanes que se encuentran bajo la dependencia británica, constituiría un verdadero desastre para Albión.

EN el comunicado de Mussolini explicó claramente que se respetarían los intereses británicos en Abisinia. Este reconocimiento de los «paramount interests» de la Gran Bretaña en el problema, se asemeja mucho al que los Estados Unidos han logrado imponer en el Caribe, a despecho de la S. de las N., y al que Sir John Simon reconoció al Japón en China, sin que tuviera ninguna causa ni argumento lo suficientemente fuerte en qué apoyarse. Es probable que las conversaciones de Sir Samuel Hoare con Suvich estén versando sobre este extremo. En este pleito, lo que menos importa es el derecho, lo que más interesa... es el derecho de Inglaterra.

LA Gran Bretaña siempre ambicionó dominar en Etiopía. De un modo indirecto, ayudaron al negús Juan, creación suya, a invadir las tierras de los hamitas vecinos y absorberlas para el Imperio. De esta manera, después de la repartición de Africa en 1885, quedaba todavía a los listos diplomáticos de Londres un enorme territorio que en su ventaja iba, y se descartaba a las restantes potencias de toda intervención en la meseta etiópica. Las conquistas de los negueses desde Juan hasta Menelik, realizadas siempre con el apoyo de la Gran Bretaña, comprenden más de 26 naciones. Esto, desde luego, creo con justicia, una aspiración y bien vale que Sir Eric Drummond hable de ello con Mussolini, porque el mundo no cree que la prensa italiana con sus editoriales de «stampa intrépita» haya logrado abarcar los movimientos exagerados de la armada británica...—J. L. M.

## Hace preparativos Inglaterra en la zona de Palestina

Nave subterránea construída en la zona de la bahía. Es cerrado el arsenal donde guardan pertrechos

HAIFAM, Palestina, septiembre 23. (AP).—Aunque un alto funcionario del Gobierno de Palestina declara que no se siente inquietud por la situación italo-etiópica, se reconoce que se están adoptando medidas de protección para la defensa de esta plaza, simplemente a modo de precaución. Se consigna en los periódicos árabes de esta zona que la Sección de Obras Públicas de Palestina, que se encuentra bajo mandato de la Gran Bretaña, ha construído trincheras en la zona marítima de Haifa, cercándolas de alambre de púas. Cerraron el arsenal, en que se guardan pertrechos desembarcados durante la noche de dos barcos de guerra británicos. En el área de la bahía se ha construído una nave subterránea, en la cual, según se sabe, se guardan efectos militares.

Se calcula que la flota del Mediterráneo, que se ha concentrado en aguas de la Palestina comprende un efectivo de 14.000 hombres. Se esperan más barcos, anunciándose la próxima celebración de maniobras militares y navales combinadas.

M.E.C.D. 2016

No publicaremos ningún trabajo que no sea realizado por nuestros fotógrafos, que estarán debidamente identificados con el carnet del Diario de la Marina


# DIARIO DE LA MARINA

LA HABANA, MARTES, 24 DE SEPTIEMBRE DE 1935

SUPLEMENTO DIARIO EN ROTOGRABADO, DE ACTUALIDAD MUNDIAL
TELEFONO M-3775


HEMEROTECA MUNICIPAL MADRID ENTRADA 16 OCT. 1935

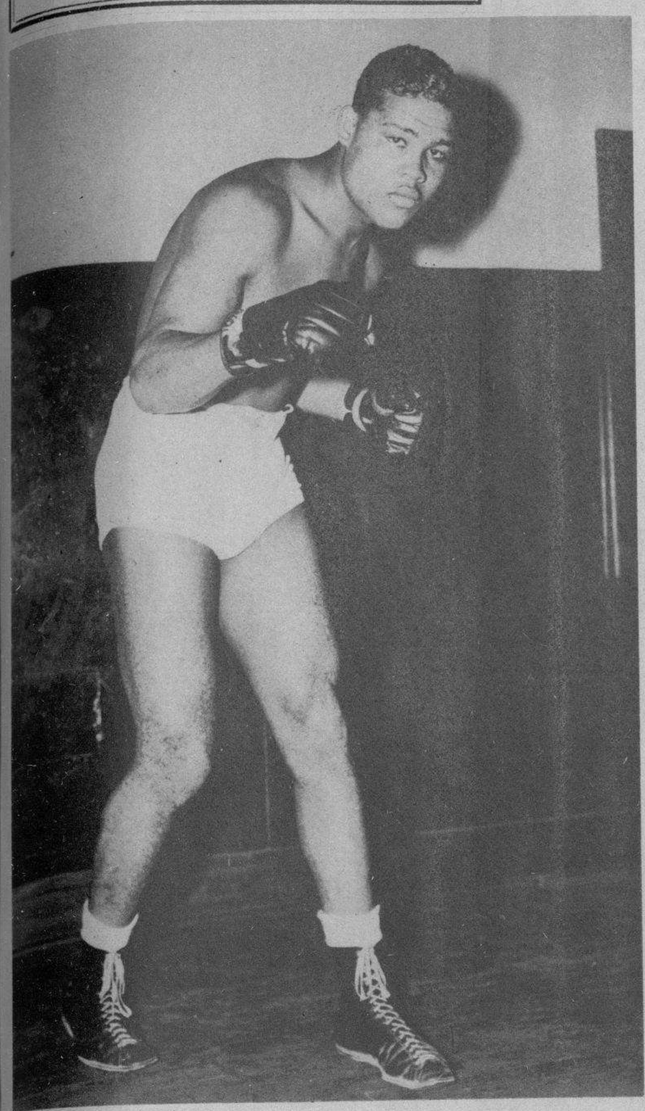

EL FORMIDABLE "Bombero de Detroit" que en la noche de hoy—si hay buen tiempo en New York—se enfrentará con el ex campeón del mundo, Max Baer, bien conocido por su formidable punch y por su actuación en la pantalla. Dicen los expertos que esta es la pelea más dura que ha tenido Joe Louis desde el comienzo de su carrera pugilística (Foto Wide)

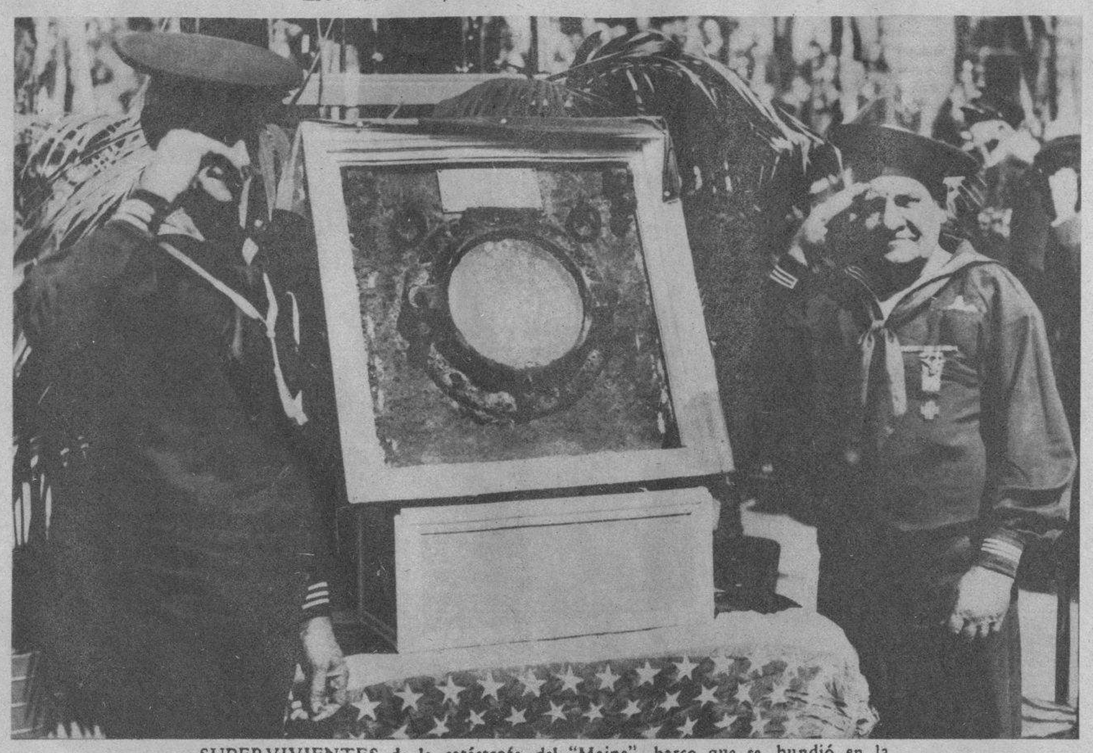

SUPERVIVIENTES de la catástrofe del "Maine", barco que se hundió en la bahía de la Habana en el año de 1898, celebraron en la ciudad de New York una emocionante ceremonia en recuerdo del hecho que culminó con la guerra hispano-americana. Los marineros que se encuentran al lado de uno de los restos del barco son supervivientes de la catástrofe (Foto Wide)

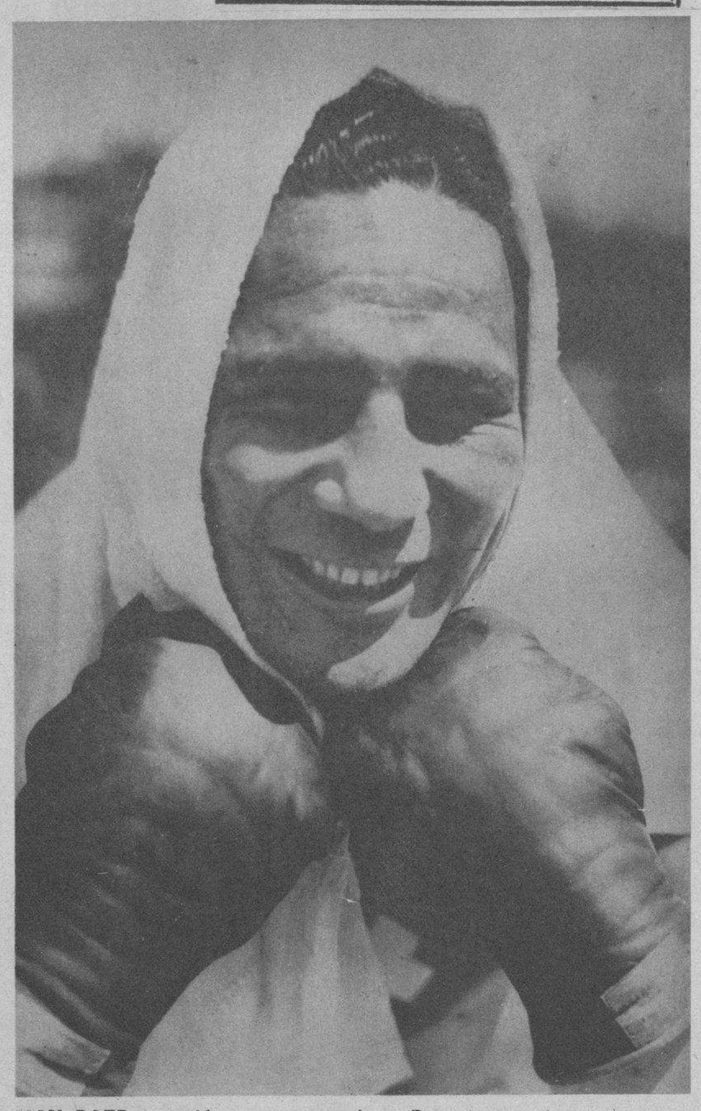

MAX BAER, conocido por sus enemigos—Baer tiene muchos—como el "Payaso del Ring", que se enfrentará esta noche con Joe Louis, el boxer de color que ha logrado con sus victorias ponerse en primer lugar entre las atracciones del "ring". Baer, que se ha entrenado a conciencia, dice que ganará por K. O. Pero del dicho al hecho... (Foto Wide)

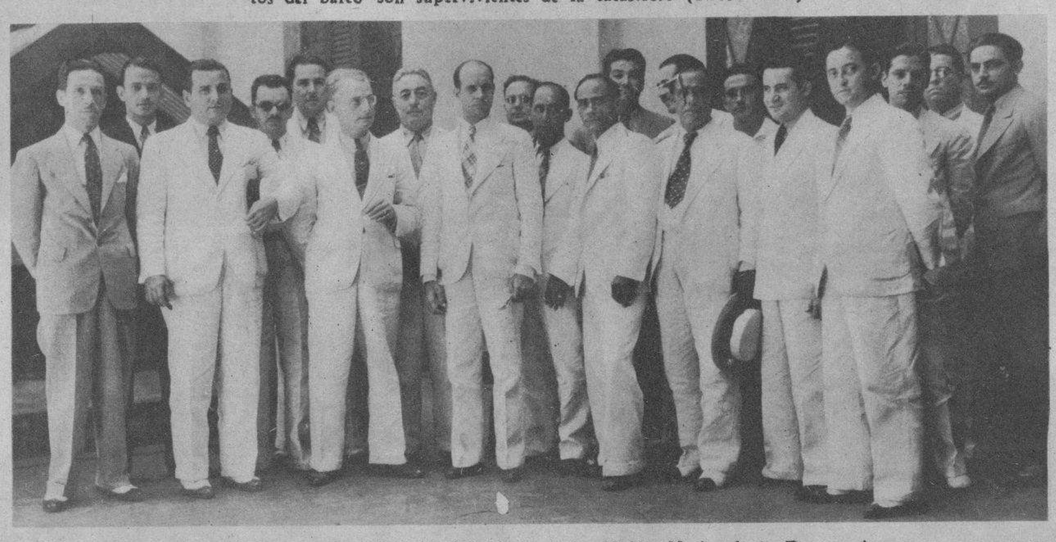

LOS MAS DESTACADOS miembros de la Unión Nacional de Empresarios acudieron a esta casa del DIARIO con objeto de entregarnos una exposición en la que protestan del proyecto de Decreto Ley por el que se crea un impuesto a todos los cinematógrafos para beneficio de los artistas (Foto D. M.)

LA FIESTA de las Banderas celebrada el domingo pasado en la Artística Gallega, resultó animadísima. La foto muestra el momento en que eran izadas las enseñas de Cuba, España y Galicia (Foto D. M.)

EL CUARTETO CLASICO DE LA HABANA, que acaba de constituir una nueva sociedad de conciertos. El concierto del domingo en el Hotel Nacional constituyó un nuevo éxito para estos artistas. Son estos, E. González Mantici, S. García Ortega, José Valls y Armando Molina (Foto D. M.)

PRESENTAMOS a los más destacados concurrentes al gran concierto ofrecido el pasado domingo, en el Hotel Nacional, por el notable Cuarteto Clásico de la Habana. Aparecen en esta foto el doctor Carlos Manuel de Céspedes, el capitán Cernada, el comandante Valls, el doctor Marino López Blanco, el señor Eduardo Carteron y esposa, la señora Margarita Pérez de Valls, el maestro José Valls, Director del Conservatorio La Milagrosa, y otros (Foto D. M.)

PONCHE DE HONOR ofrecido por la Asociación de la Prensa de Cuba a las gentiles muchachas pertenecientes a los distintos Clubs Deportivos de la Víbora que han de participar en las fiestas que se celebren en la simpática barriada en favor del Día del Periodista. En la foto aprecen varias señoras y señoritas en compañía del Presidente de la Asociación, doctor Rafael M. Angulo, y del doctor Valdés de la Paz (Foto D.)

UNA GRAN VELADA tuvo efecto el pasado domingo en los salones de la Agrupación Artística Gallega de esta ciudad. En dicha fiesta se conmemoró el aniversario de su fundación. El acto se vió muy concurrido. En la foto aparecen el Presidente de la Institución, las Madrinas, el Ayudante del Jefe de la Policía y varios invitados (Foto D. M.)

TUVO EFECTO en el Cementerio de Colón una peregrinación a la tumba en que reposan los restos del patriota Enrique Villuendas. En la foto aparece parte de la nutrida concurrencia y el señor Escoto Carrión en los momentos en que dirigía la palabra, en un discurso sencillo y emotivo (Foto D. M.)

M.E.C.D. 2016

# ACTUALIDAD ESPAÑOLA

SU ALTEZA imperial el jalifa de la zona española de Marruecos visitando la mezquita de la alcazaba de Málaga

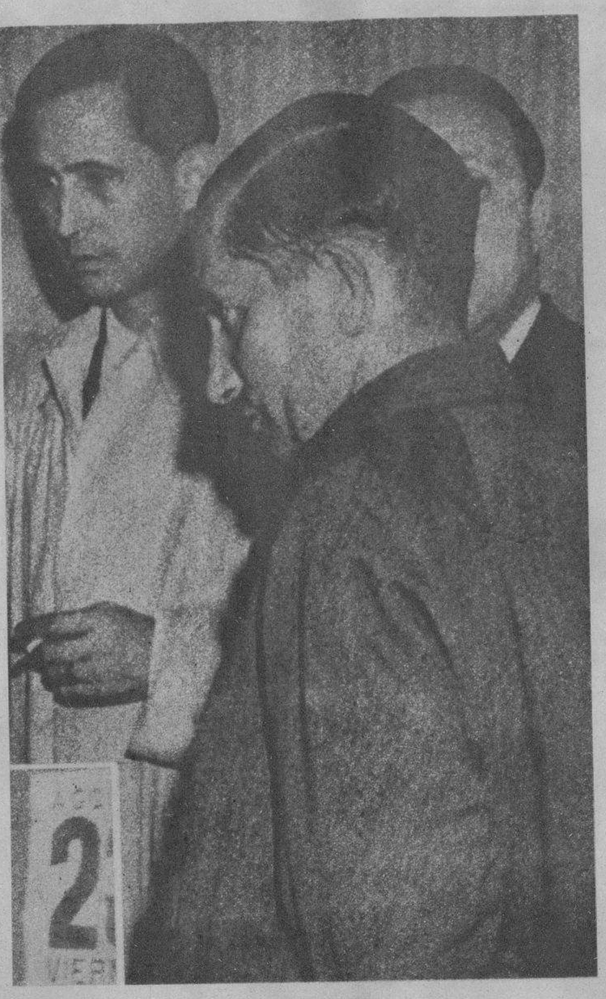

EN PAMPLONA, Miguel Piñarro, portero de un Sanatorio, por enemistad con las enfermeras, intentó por tres veces envenenarlas, mezclando la sal con sublimado. Miguel ha sido detenido

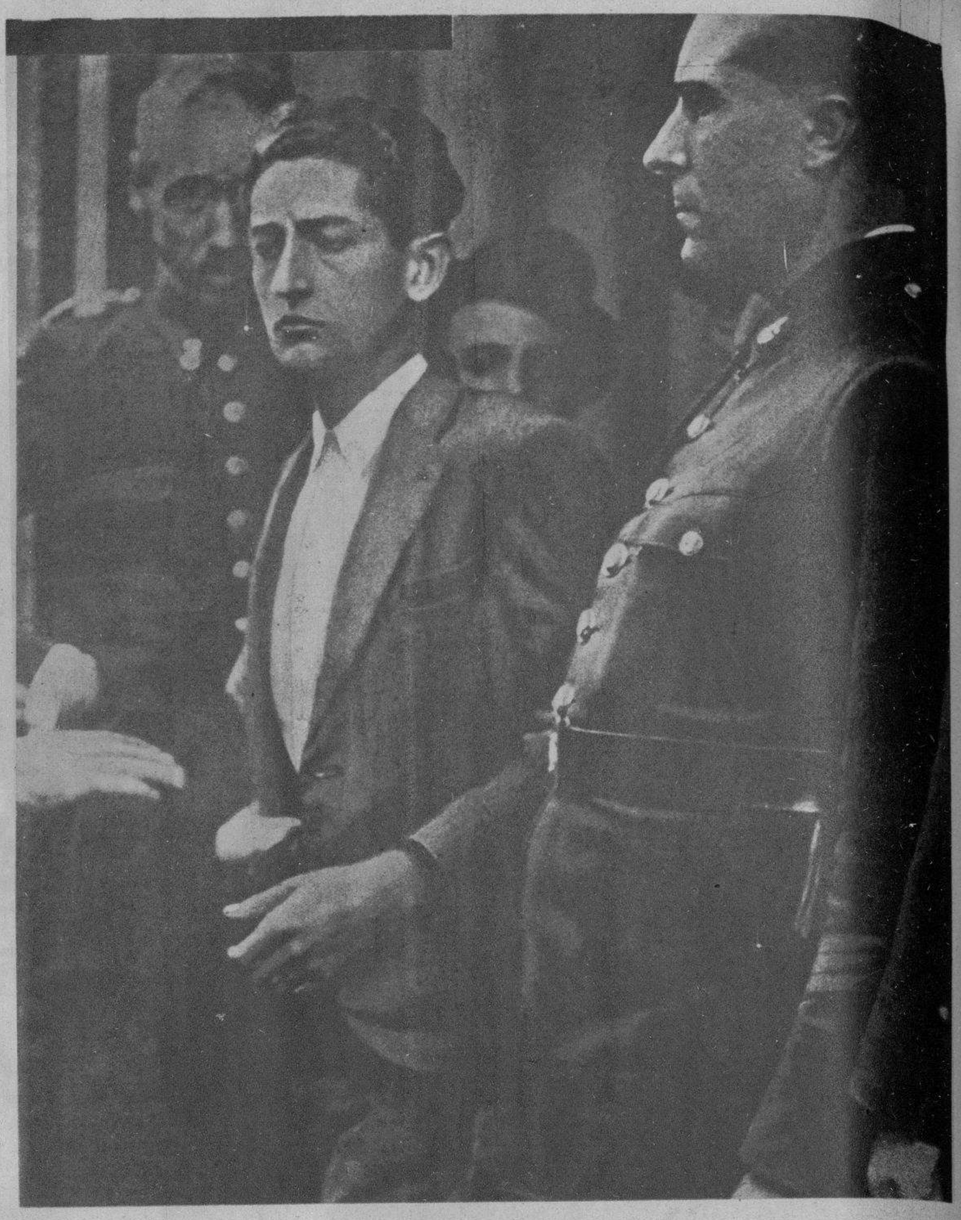

LOS PEQUEÑOS asilados de Bilbao fueron dueños absolutos de la zona de recreos de la feria por generoso obsequio de sus propietarios. Véase a varios de ellos, que han invadido el "carroussell volador", y en la parte inferior, un numeroso grupo perplejo ante la elección del más sugestivo recreo

UN EXCELENTE servicio policíaco. A las 24 horas de haberse perpetrado el abominable crimen social, del que fueron víctimas los jefes de Movimiento y de Vigilantes de la Compañía de Tranvías, la Policía logró detener al peligroso extremista Claudio Martín González, "Claudito", que aparece en esta foto entre guardias de Seguridad, que le condujeron a presencia del juez para responder de su delito

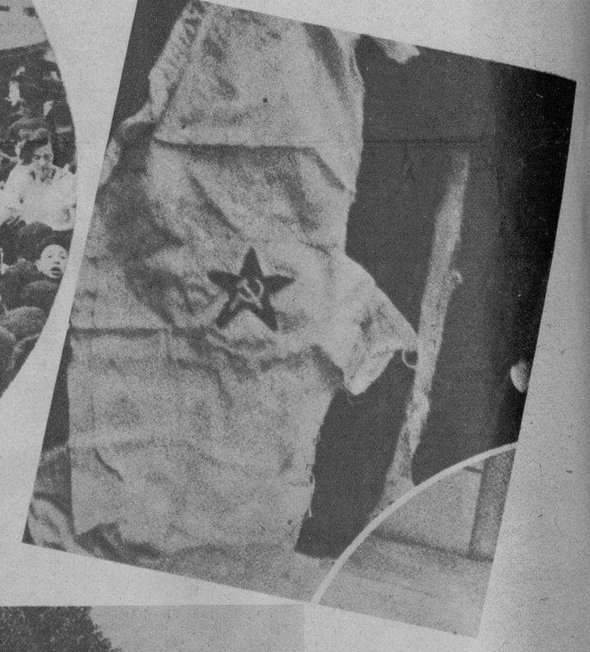

EL CADAVER del jefe de Vigilantes de la Compañía de Tranvías, don Felipe de Pablos, que murió a consecuencia de los disparos que contra él y el jefe de Movimiento de la misma Compañía hicieron dos individuos, es sacado a hombros por sus compañeros, para su traslado al cementerio Municipal

EN LA PLAYA de San Sebastián, los turistas se divierten. Un grupo de ingleses improvisan una corrida de toros, donde actúa, según la moda del año, una "girl" toreadora

MANGA de la camisa del atracador Eugenio Tejedor, con las insignias del partido comunista. En la foto se advierte el rectángulo de tela blanca que la misma prenda tiene para ocultar los signos comunistas

EL CELEBRE e histórico álamo existente en el pueblo de Miraflores de la Sierra (Madrid), que va a cumplir ahora su tercer centenario

UNA VISTA de las excavaciones que se realizan en Badalona para descubrir los restos de la antigua "Baetulo" de los romanos. Los hallazgos realizados hasta ahora son de gran importancia artística e histórica

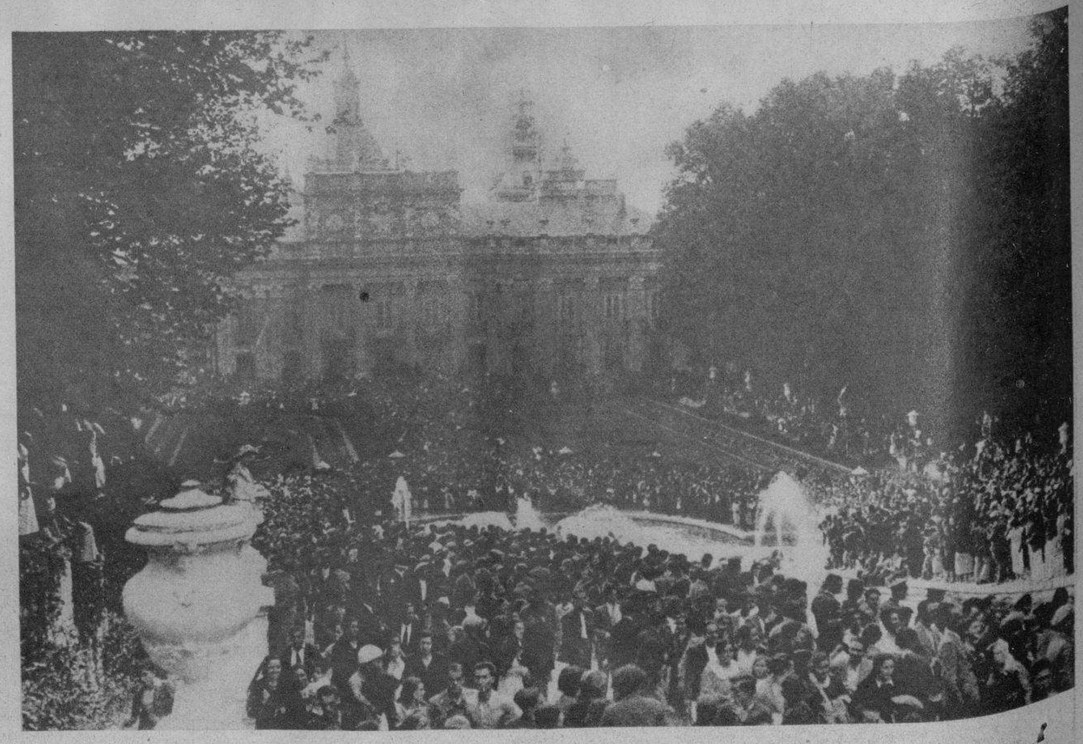

EL DOMINGO, con motivo de la festividad de San Luis de Francia, corrieron los juegos de agua en las fuentes de La Granja, ante una multitud que no bajaría de 25.000 personas

M.E.C.D. 2016

# MUNDIALES

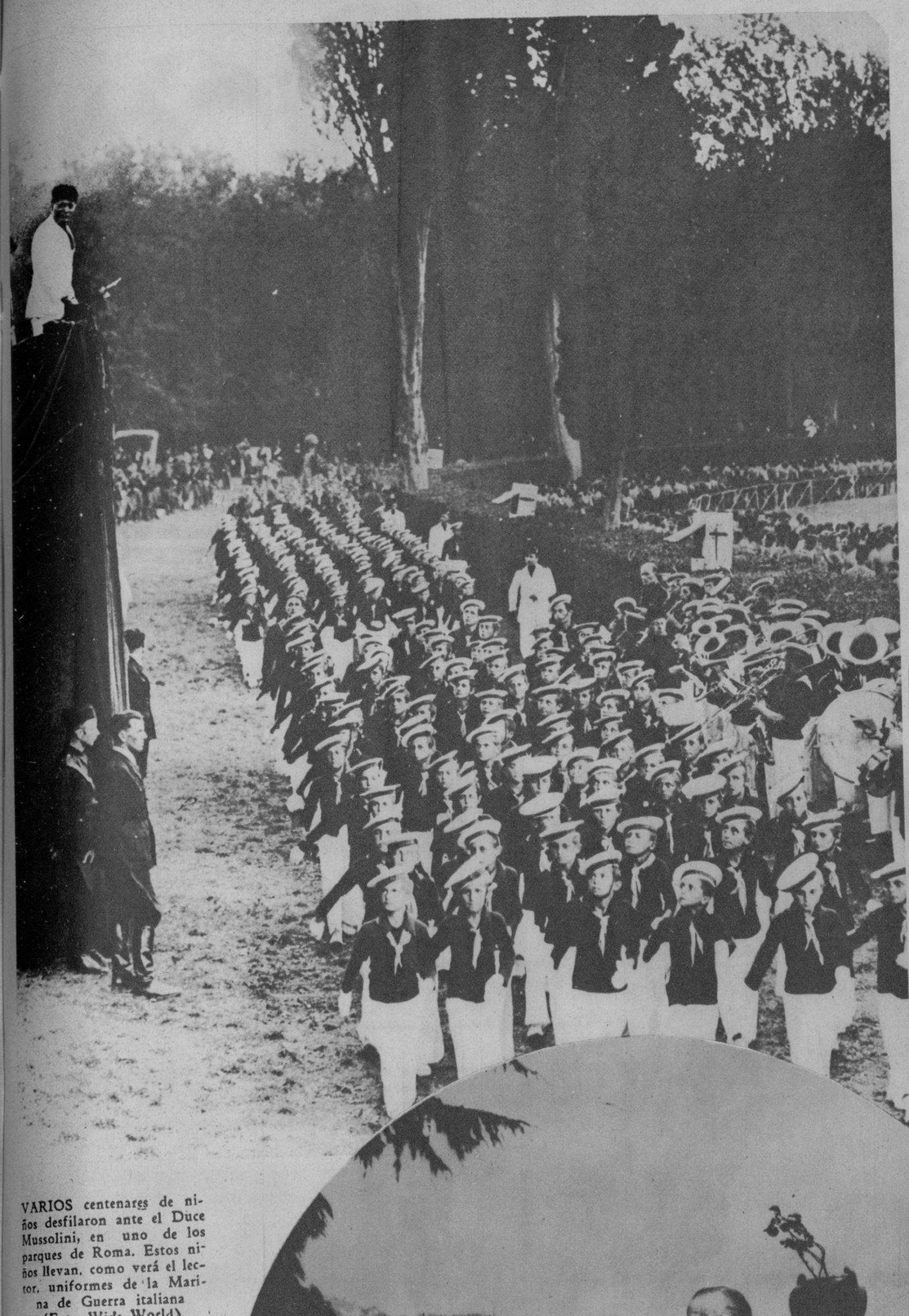

VARIOS centenares de niños desfilaron ante el Duce Mussolini, en uno de los parques de Roma. Estos niños llevan, como verá el lector, uniformes de la Marina de Guerra italiana
(Foto Wide World)

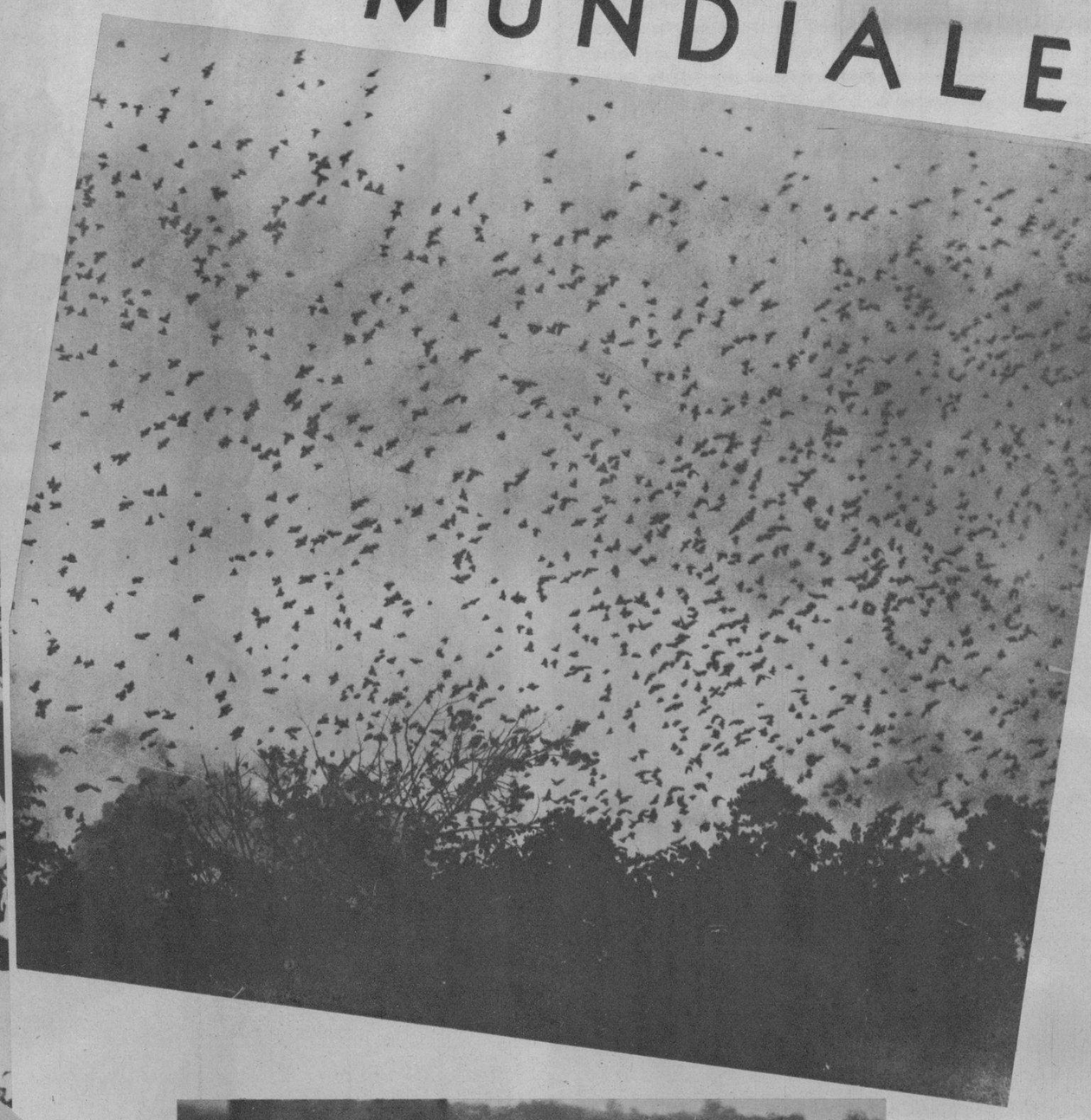

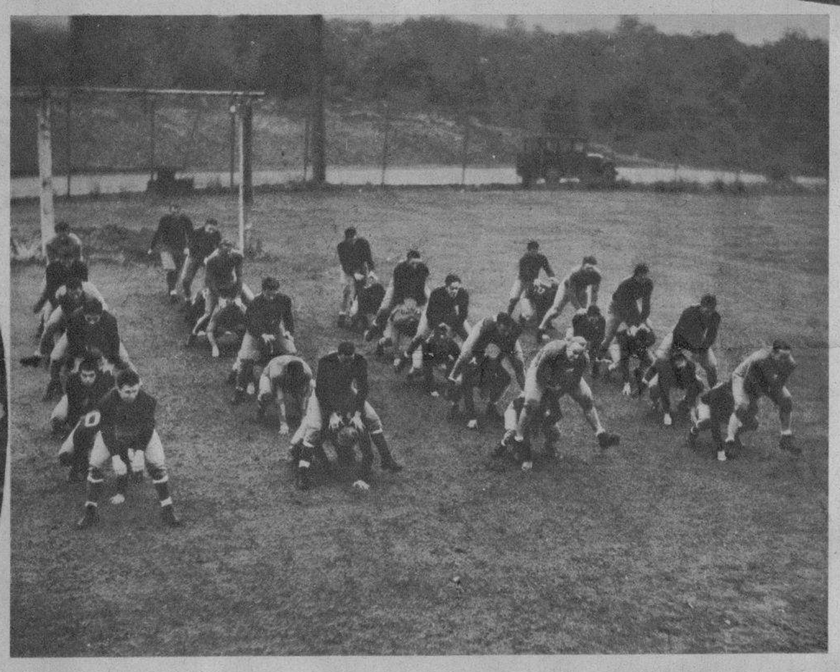

BELLISIMA foto tomada en el campo de Sur de Gales, Inglaterra, en la que aprecen miles de golondrinas que inician el éxodo hacia países más templados
(Foto Wide World)

MIEMBROS del team de foot ball de la Universidad de Washington se entrenan para hacer un papel airoso en la próxima temporada. Jimmie Phelan, el ex famoso jugador, es el coach de los "Hukies" de Washington
(Foto Wide World)

EL CANCILLER Adolfo Hitler, Dictador de Alemania, comandante en jefe del Ejército alemán, aparece en compañía de su Estado Mayor durante las recientes maniobras realizadas en el campo de Celle (Foto Wide)

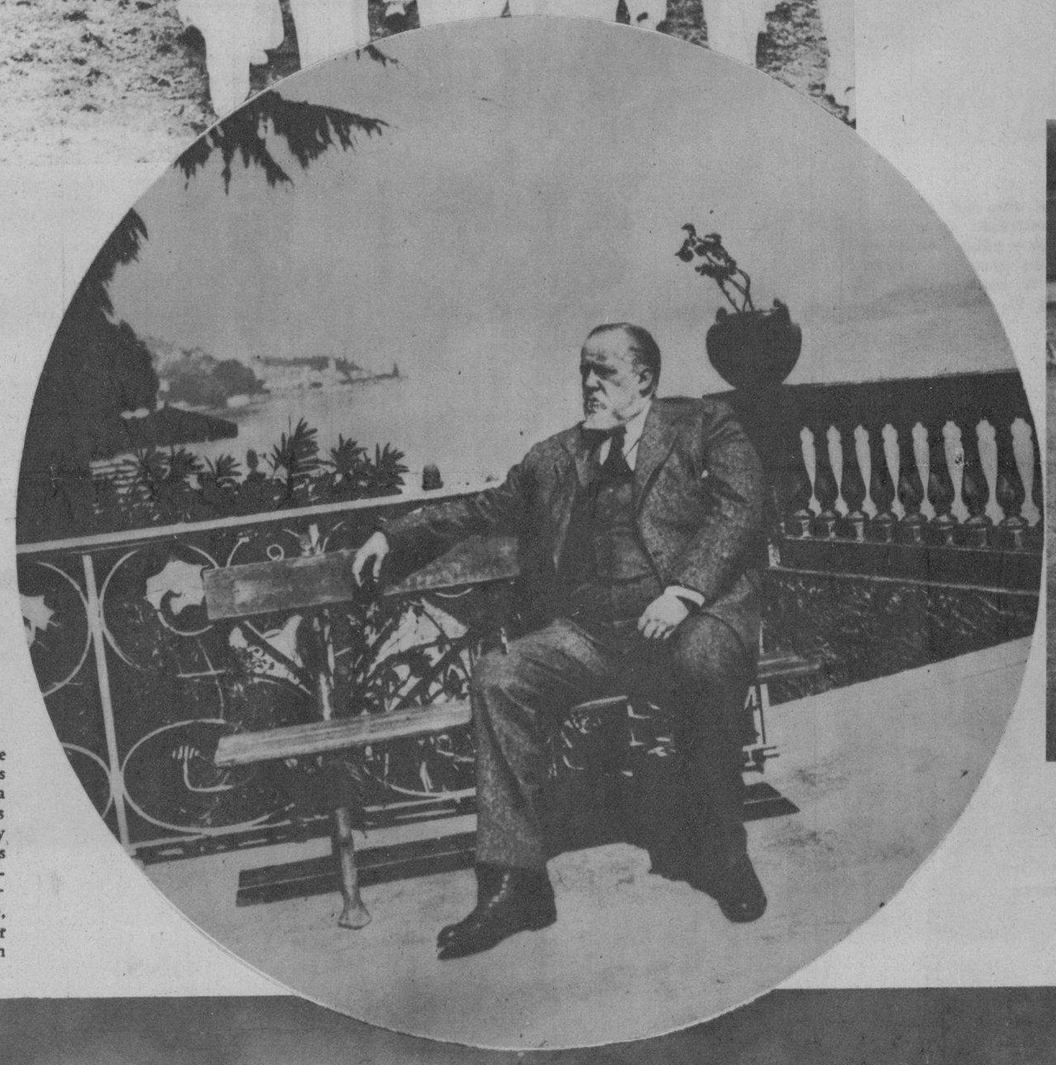

JULIO GATTI CASAZZA, que durante 25 años fué director del Metropolitan Opera House de New York, ha dejado el negocio y en la actualidad, viejo y lleno de gloria, descansa de su ardua labor en la bella mansión que posee en Lesa, uno de los lugares más pintorescos de Italia
(Foto Wide World)

LA CAZA con halcones, de la que fué maestro Luis XIII de Francia, vuelve a ponerse de moda entre los potentados de California y especialmente entre algunas de las estrellas de Hollywood. Aquí vemos a la guapísima Katherine De Mille, hija del conocido director de "films", con su halcón favorito (Foto Wide)

M.E.C.D. 2016

# AVISO

**LOS GRANDES ALMACENES DE PAÑOS SOBRINOS DE NAZABAL** no abrirán sus puertas en las tardes de esta semana, para dedicarlas por completo a la confección de los muestrarios de las nuevas telas para la estación invernal que estarán en manos de los mejores sastres de la República en los primeros días de Octubre.

Ruegan por lo tanto a sus clientes, les favorezcan con sus compras durante las mañanas de esos días.

LA MADRINA del Iberia, la gentil señorita Dulce María Barquín, aparece, en el Stadium Cervecería La Tropical, rodeada de los miembros del formidable equipo futbolístico (Foto D. M.)

El comentario confidencial del momento, entre el mundo femenino, gira alrededor de *Evanol*. ¡Cuánta gratitud hacia este nuevo producto!

*Evanol* ha sido preparado expresamente para las damas. Alivia los sufrimientos de los días inevitables, sin alterar el natural y necesario proceso mensual.

30¢ la cajita de 10 tabletas

También en un envase de prueba, con 3 tabletas, 15¢

Evanol

CONTRA LOS MALESTARES FEMENINOS

Proprietary Agencies, Ltd., Apartado 1757, Habana.
Sírvanse remitirme gratis una muestra de EVANOL y un librito con servilletas para quitar la pintura de los labios.

Nombre .....
Dirección .....
Ciudad ..... 2

EL SEPTIMO concierto que viene ofreciendo la Secretaría de Educación bajo los auspicios de su Secretario y de la Sección de Bellas Artes de la Dirección de Cultura, correspondió a la genial niña Margot Ro-. El susodicho concierto fué dedicado a los niños de las Escuelas Públicas, Academias y Conservatorios de esta capital. El acto tuvo lugar en el Auditorium (Foto D. M.)

CON GRAN BRILLANTEZ tuvo efecto el domingo pasado el acto inaugural del gran balneario público construído en el litoral del Vedado. Numerosas personalidades oficiales y público acudieron a presenciar la ceremonia. En primer término aparece el comandante Franco Granero, que llevó al acto la representación del Presidente de la República (Foto D. M.)

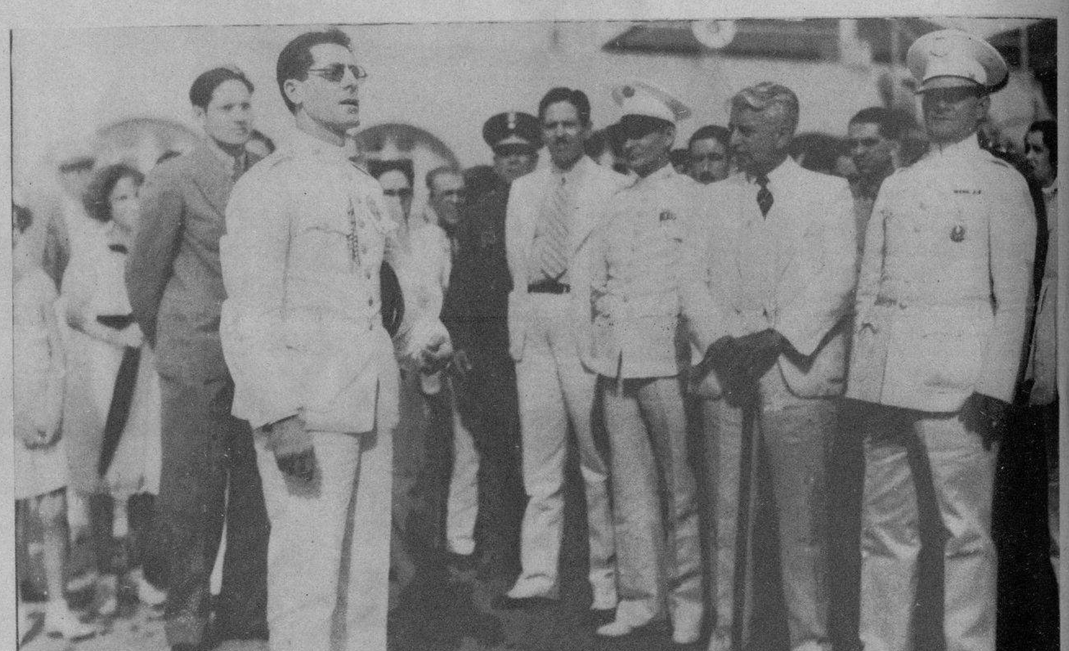

INSTANTANEA tomada en el Stadium Cervecería La Tropical durante el juego celebrado el pasado domingo entre los muchachos del Centro Gallego y Juventud Asturiana. Ganaron los primeros con el score de 3x1. Mostramos el instante en que los de la Juventud, infructuosamente, intentan anotar un goal

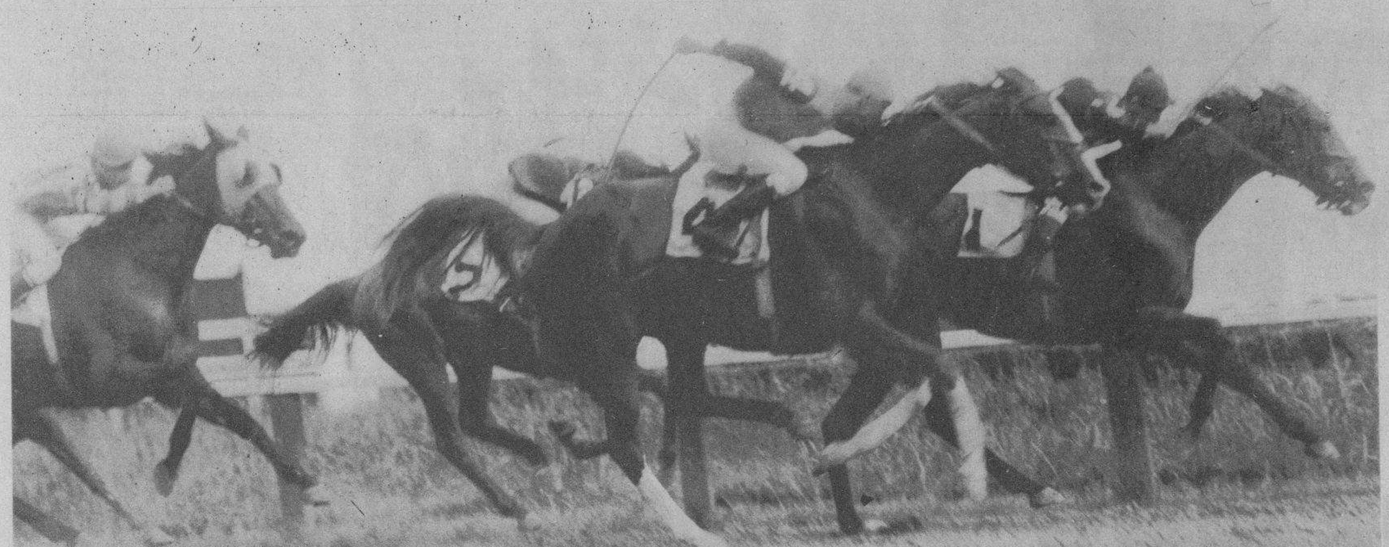

THUNDER SPEED, con el número uno, ganó ayer con dificultad al fuerte "field" que compitió en la séptima carrera del domingo, en el hermoso y concurrido Hipódromo de Marianao (Foto D. M.)

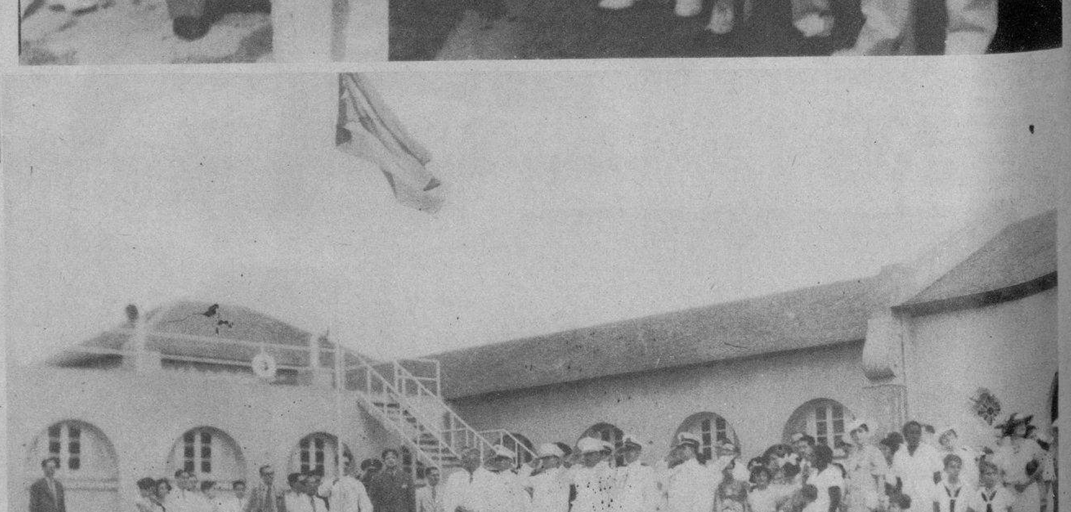

AL SER IZADA la bandera nacional en el asta del nuevo balneario público del Vedado, los civiles se descubren y los militares saludan al estilo marcial. Fué brillante el acto inaugural celebrado el domingo pasado en ese balneario, que será sitio de recreo de los habaneros (Foto D. M.)

EL GERENTE de "La Casa Quintana", señor Constantino García, llegó el domingo en el "Veragua", de regreso de un viaje de compras, siendo recibido en el muelle por numerosos amigos ansiosos de saludarlo (Foto D. M.)

ACTO DE INAUGURACION del curso de pintura y artes aplicadas que recientemente se celebró en los salones del popular almacén "El Arte", en Galiano 102 (Foto D. M.)






SIMPATICO GRUPO integrado por jóvenes señoras y señoritas que están laborando entre los Clubs de la Víbora por el mayor éxito del Día del Periodista. A estas damas se les ofreció un ponche de honor en la Asociación de la Prensa de Cuba (Foto D. M.)


¡Su orgullo! Hágalo feliz, téngalo sonrosado, risueño y en perfecta salud. Esto es fácil de conseguir, empleando la LECHE IRRADIADA DRYCO. Las criaturas no necesitan remedios, pero sí necesitan un alimento completo, el que más se aproxima a la leche materna, que es:

DRYCO

DINERO del 1 al 5% Con garantía de joyas "LA IDEAL" Neptuno e Industria


M.E.C.D. 2016