1ª SECCION

SERVICIO DE ASSOCIATED PRESS. Esta queda autorizada para usar nuestro servicio y noticias de información.
HILO DIRECTO CON NUEVA YORK.

DIARIO DE LA MARINA

El DIARIO DE LA MARINA es el periódico más antiguo de Cuba. Fué fundado en el año mil ochocientos treinta y dos.
SERVICIOS ESPECIALES DE ESPAÑA.

1ª SECCION

AÑO CIENTO TRES.—NUM. 218. ACOGIDO A LA FRANQUICIA POSTAL LA HABANA, VIERNES, 13 DE SEPTIEMBRE DE 1935.—SANTOS EULOGIO Y AMADO TIEMPO PARA HOY: BUENO PRECIO: 5 CENTAVOS

ENTRADA 30 SEP. 1935 MADRID

APROBARA HOY EL CONSEJO DE SECRETARIOS UN NUEVO CREDITO DE 200,000 PESOS PARA LAS ELECCIONES

PLANTEADA LA CRISIS EN ESPAÑA AL DIMITIR EL MINISTRO DE MARINA

EL GOBIERNO NO HA SEGUIDO LAS RUTAS TRAZADAS

Royo Villanova dice que durante su ausencia se han hecho cosas que no aprueba

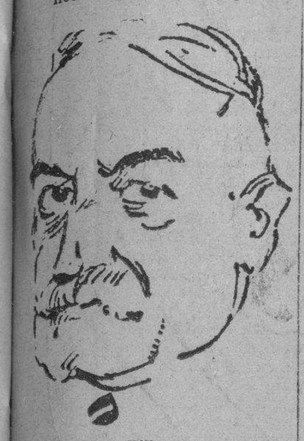

Royo Villanova

MADRID, septiembre 12. (AP.)—Se tiene conocimiento en los centros bien informados de que el ministro de Marina, Royo Villanova, ha renunciado el cargo del gabinete Lerroux, precipitando la crisis.

Royo renunció sosteniendo que el Gobierno, durante su ausencia en el Sur de España, había hecho la transferencia de los servicios y obras públicas a la Generalidad Catalana, política a la cual él se ha opuesto insistentemente, en su condición de adversario acérrimo de la autonomía a las provincias catalanas. Considérase que el Gobierno trata de disuadir al ministro de su decisión.

AZUCAR ENTREGADO AL CONSUMO EN SIETE MESES

WASHINGTON, septiembre 12. (AP).—La AAA anunció hoy que durante los siete primeros meses de 1935, el total de las entregas de azucares al consumo doméstico, expresadas en crudos de 96 grados, consistió en 3.953296 toneladas cortas. Las estadísticas las facilitaron los refinerías de azúcar de caña. Las fábricas de azúcar de remolacha y los importadores.

La AAA dice que las refinerías recibieron en los siete primeros meses las siguientes cantidades de crudos:

De Cuba 1.142.953 toneladas cortas; de Hawai 599.589; de Puerto Rico 549.664; de Filipinas 436.340; del continente 61.679; de las Islas Vírgenes 2.534 y de otros países 36.414 con un total de 2.831.007 toneladas.

Piden que se hagan las investigaciones sobre el desastre

Los veteranos organizarán una marcha para solicitar del Congreso dicha medida

SAN FRANCISCO, septiembre 12. AP.—Royal W. Robertson, organizador de la marcha de los veteranos a Washington en 1932 para pedir el pago de los certificados, anunció hoy que se organizará una nueva marcha para pedir que el Congreso inicie una investigación acerca de la muerte de los ex soldados con motivo del ciclón de la Florida.

«Podemos demostrar que las vacilaciones y el desprecio para las vidas de los veteranos en los campamentos de los cayos de la Florida fueron la causa de su muerte», dice en una nota dada a la prensa.

Robertson aseguró que los veteranos están preparados para demostrar por medio del testimonio de centenares de veteranos que muchos de ellos fueron sacados de Washington a la fuerza y llevados a los campamentos de la Florida para construir carreteras para el Estado con un jornal de un peso al día, realizando trabajos por los cuales el Estado de la Florida había estado pagando hasta entonces 3.50 diarios».

Agregó que él y sus asociados se proponen celebrar mítines en distintas ciudades del Oeste y trasladarse después al Este, recogiendo a los veteranos por el camino, a fin de exigir que se abra una investigación por el Congreso.

EL CANCILLER HITLER NO HABLARA SOBRE MEMEL EN EL REICHSTAG ALEMAN

NURENBERG, Alemania, septiembre 12. (AP.)—El portavoz del Führer Hitler ante el Congreso del Partido Nacional Socialista manifestó hoy que el jefe del Estado no hará declaración alguna sobre política internacional, ni tampoco se referirá al problema de Memel en la sesión del Reichstag, súbitamente convocada para el domingo, y en la cual se tratarán asuntos políticos. La arengo del Fuehrer será de corta duración.

SI SE APRUEBA EL TRATADO CON EL URUGUAY, SERA POR UN AÑO

En el Consejo de Secretarios de hoy seguirá la discusión, hasta que haya un acuerdo definitivo en la materia

El lunes se conocerán los nombres de los miembros de la Comisión del Servicio Civil. No se pudo reunir la Comisión encargada de fiscalizar las próximas elecciones. Temas azucareros en el Congreso

SEGUN manifestaciones de los secretarios de la Presidencia y Gobernación a los reporters palatinos, en el Consejo que se celebrará esta tarde continuará la discusión del debate sobre el convenio comercial entre Cuba y el Uruguay.

Como se ha publicado ya, la discusión del aludido Tratado hubo de ser suspendida apenas iniciada, el miércoles de la actual semana, a causa del síncope cardíaco que acometió al secretario de Agricultura, señor Carlos M. de la Rionda, cuando hacía uso de la palabra.

Se asegura que, de ser aprobado el convenio, estará vigente por un año, por vía de prueba.

NO SE REUNIO LA COMISION FISCALIZADORA ELECTORAL.—Aunque se había anunciado, no celebró sesión ayer la Comisión Fiscalizadora Electoral.

Informó a los periodistas destacados en Palacio el secretario de Gobernación, que aquélla no pudo celebrarse por causas imprevistas.

Tendrá efecto, posiblemente, hoy, bien en horas de la mañana o después del Consejo de Secretarios.

El Dr. Smith declaró que en la próxima junta, la Comisión tratará de la petición del Partido Liberal sobre el cese inmediato de los gobernadores y alcaldes de facto.

LA COMISION DEL SERVICIO CIVIL.—El Consejo de esta tarde aprobará, a petición del secretario del Interior, el tan anunciado proyecto de decreto-ley restableciendo la Comisión encargada de aplicar la Ley del Servicio Civil, recientemente restituída.

Tiénese entendido que hasta el lunes no serán dados a conocer los nombres de los cinco comisionados, que el Jefe del Estado designará libremente.

Ochocientos edificios han sido destruídos en el Japón por un tremendo incendio

TOKIO, septiembre 13. (Viernes.) (AP.)—Ochocientos edificios, entre ellos bancos, teatros y hoteles, fueron destruídos hoy por un incendio que se registró en Shibata, ciudad de 20.000 habitantes en la prefectura de Niigata.

El fuego pudo ser dominado con la llegada de un regimiento de tropas regulares, que fué despachado para que ayudase a los bomberos y mantuviera el orden.

Las noticias que han llegado a esta capital no hablan de pérdida de vidas.

Existe pesimismo en Europa sobre la guerra italo-etíope

Nos ofrece esta impresión a su paso por La Habana un hermano de Sánchez Cerro

ENTRE los pasajeros en tránsito llegados ayer a nuestro puerto en la moto-nave «Reina del Pacífico», de la Mala Real Inglesa, figuraba el doctor Pablo Sánchez Cerro, hermano del general Sánchez Cerro, que siendo Presidente de la República del Perú, fué muerto a tiros, como recordarán los lectores del DIARIO.

El doctor Pablo Sánchez Cerro, que es Diputado a la Cámara Legislativa de su país, regresa de Francia, Inglaterra y Alemania, que recorrió en viaje de recreo.

Departiendo con los repórters del puerto sobre la situación política actual del Viejo Mundo, en relación, principalmente, con el conflicto italo-etiópico, nos dijo que «en las principales naciones europeas se advierte un pesimismo muy marcado sobre una futura contienda que, como la del año de 1914, envolverá de nuevo al mundo en una conflagración guerrera de quién sabe qué fatales consecuencias, al verse arrastradas unas por las otras».

No sólo fué el doctor Sánchez Cerro quien expresó esa opinión del ambiente europeo, caldeado en estos momentos por un ambiente bélico. También viajan en el «Reina del Pacífico» el doctor Moisés Poblet Troncoso, bien conocido de los cubanos, pues en unión del profesor francés M. Dechamps, y por invitación expresa de nuestro Gobierno, rindió un informe sobre el mutualismo médico. El profesor Troncoso, que asistió como Delegado de su país, Chile, al Congreso Obrero de la Liga de las Naciones celebrado recientemente, viaja en unión de su esposa, de regreso a la patria. Se mostró también pesimista en cuanto al futuro de una guerra.

Francia e Inglaterra han tratado de las sanciones que se impondrían a Italia

GINEBRA, septiembre 12. (A. P.)—Francia y la Gran Bretaña, según se afirmaba esta noche en los círculos internacionales, han comenzado a tratar acerca de las medidas prácticas que pudieran tomarse en el caso de que el Consejo de la Liga acordara por unanimidad imponer sanciones a Italia si el Gobierno de Roma llevara a cabo su propósito de hacer la guerra, desafiando las recomendaciones de la Liga.

Dícese que los representantes de Inglaterra y Francia han hablado no solamente de unir las fuerzas navales de los dos países en el Mediterráneo, sino también sobre la posible cooperación de Alemania.

Créese en algunos círculos que han partido ya algunos emisarios para Berlín con el objeto de saber si puede contarse con la cooperación de Alemania.

Salió de Nueva York para Miami el Dr. Joaquín Martínez Sáenz

NUEVA YORK, Sept. 12 (AP).—Peter L. Calderón, que asegura ser secretario particular de Joaquín Martínez Sáenz declaró hoy que el ex-presidente del ABC ha partido de New York hacia Miami, con el fin de reunirse allí con su familia. Calderón no quiso decir nada más en cuanto a los proyectos de Martínez Sáenz.

No perecieron ahogados los dos menores que huyeron del Asilo «María Jaén de Zayas»

En la tarde ayer nos visitó el señor Ramón Palazuelos, venerable anciano que vive en Jesús del Monte, a quien acompañaba un nieto de éste, nombrado Augusto Palazuelos, el cual se suponía ahogado, toda vez que el pasado miércoles fueron recogidas sus ropas en el litoral—cerca del Miramar Yacht Club—, sin que el citado niño apareciese en aquellos alrededores.

Según manifiesta el señor Ramón Palazuelos, Augusto había salido por la mañana, junto con dos compañeros, de la institución benéfica «María Jáen de Zayas», donde se hallaba asilado, dirigiéndose a dicho lugar. Y ya en condiciones de tomar un baño, se fué alejando del lugar en que tenía sus ropas, lo cual motivó que el vigilante que se hallaba en aquella zona supusiera que había perecido.

Tanto mi nieto—dice el señor Palazuelos— como sus acompañantes fueron localizados en el día de hoy. Pero no en el Asilo, al que, dicho sea de paso, no quieren retornar.

LA PRENSA DE EUROPA DIO POCA IMPORTANCIA AL ATENTADO DE LONG

LONDRES, septiembre 12. (AP.)—En Alemania, Italia y Rusia, por temor de que Hitler, Mussolini y Stalin fueran objeto de atentados semejantes al de Baton Rouge, en que perdió la vida Huey P. Long, la noticia de la muerte del dictador de la Luisiana no ha sido destacada, habiendo periódicos que sobre ellas no dieron más de seis líneas, sin concederle importancia alguna.

EXIJA el SUPLEMENTO en ROTOGRABADO con esta EDICION

¡alerta!

Diario informativo y de orientación

Al alcance de todas las mentes y de todos los bolsillos.

Al servicio del pueblo

Líder de las genuinas clases trabajadoras.

Contra los agitadores de oficio.

SALDRA EN BREVE A LA PALESTRA

EL JEFE DEL EJERCITO FUE OBJETO DE UN HOMENAJE DE CARIÑO EN EL PUEBLO DE SAN DIEGO DE LOS BAÑOS

Un aspecto del ponche de honor que le fué ofrecido al Coronel Batista en el Hotel Saratoga, de San Diego de los Baños, con motivo de los festejos que ayer celebró San Diego para testimoniar su agradecimiento al Jefe del Ejército.

SAN Diego de los Baños recibió ayer tarde con desbordante entusiasmo la visita del coronel Batista, invitado por el pueblo a la inauguración del alumbrado público de la localidad, mejora obtenida por el propio Jefe del Ejército a solicitud de los vecinos.

Llegó el coronel Batista a San Diego a las cinco de la tarde, con el teniente coronel Pedraza, el teniente coronel Benítez, el Jefe de la Marina Nacional, el capitán Belisario Hernández y otros altos jefes del Ejército Constitucional, que le acompañaron en una previa visita a Pinar del Río.

Recibido por una representación de vecinos y por el Alcalde de Consolación a la entrada del pueblo, el coronel y su comitiva hicieron su entrada a pie, precedidos por la Banda Militar del Distrito y escoltados por una nutrida caballería campesina.

Seguidamente los distinguidos huéspedes de San Diego fueron recibidos en el Hotel Saratoga por el propietario de ese moderno y acreditado establecimiento, señor Manuel A. Rodríguez, quien en su nombre y en el de la gerencia del Hotel les ofreció un ponche de honor, participando en la fiesta unas doscientas personas.

Le brindó el acto al coronel Batista en nombre del anfitrión el joven Humberto Cortina, hijo del prestigioso hombre público señor José Manuel Cortina. Contestó al elocuente brindis, con entusiastas frases de agradecimiento el teniente coronel Benítez.

Hubo también una animada matinée bailable en el Hotel Cabarruy, que amenizaron la Banda y el Sexteto Maceo. Más tarde y en el propio Hotel, tuvo lugar el banquete ofrecido por el Comité Pro-Mejoras de San Diego, haciendo uso de la palabra el señor José Manuel Cortina, quien dió las gracias al coronel Batista en nombre del pueblo por haber interpuesto su valiosa influencia para que San Diego tuviera alumbrado eléctrico suministrado por la «Compañía de Electricidad del Noroeste de Cuba», invitándolo a seguir siendo benefactor de la localidad, patrocinando otras mejoras para la población

El acto de la inauguración del alumbrado tuvo efecto en el Parque «Juan de la Puente», en cuyo lugar y desde tribuna adecuada, el coronel contestó con breve discurso al que le dedicó en nombre de los agradecidos vecinos el señor Rubén Darío Rodríguez e hizo funcionar el conmutador para dar paso a la corriente eléctrica, siendo ovacionado una vez más con ese motivo.

Despidió, en fin, al Jefe del Ejército Constitucional a sus acompañantes, así como a su esposa y a las señoras de los tenientes coroneles González y Pedraza, el doctor Mario P. Rojas, quien tuvo altas frases de elogio para el coronel Batista.

Encontrándose circunstancialmente en San Diego el Secretario de O. Públicas, señor Enrique Ruiz William, acudió al Hotel Saratoga a saludar al coronel Batista, aprovechando la oportunidad un grupo de vecinos de Pilotos para pedirle que trasladara al Gobierno la súplica de que se construya la carretera a dicho lugar, donde hay una rica zona tabacalera que, por falta de comunicaciones, no puede dar salida a su valioso producto. Los visitantes del señor Ruiz William—que prometió dar traslado de su solicitud a sus compañeros del Consejo—le explicaron al Secretario las facilidades que existen para llevar a cabo dicha obra a reducido costo.

La Prensa, representada por los corresponsales locales y los enviados de varios periódicos habaneros, fué finamente atendida por el propietario del Hotel Saratoga, señor Rodríguez.

Fonteche, Corresponsal

Destituído el Primer Ministro del Ecuador, ha acusado al Presidente de la República de ser desleal al país

La destitución, según el Jefe del Estado, se debe al hecho de haber faltado Gallegos el respeto al Jefe del Ejecutivo. En el Perú se cree que la situación ecuatoriana es difícil

QUITO, Ecuador, septiembre 12. (AP.)—Aurelio Bayas, miembro del Partido Liberal, ha sido nombrado esta noche primer ministro del Ecuador por el presidente provisional Antonio Pons, que destituyó a Luis Benigno Gallegos por «haber faltado al respeto al Jefe del Ejecutivo».

El secretario de la presidencia anunció que el presidente había descubierto que el primer ministro estaba apoyando a uno de los candidatos a las próximas elecciones presidenciales.

Gallegos ha contestado en carta abierta, que se ha [illegible] por las calles de la capital, [illegible] que el presidente Pons es desleal a la república.

LIMA, Perú, septiembre 12. (AP.)—Se anunciaba esta noche en círculos generalmente bien informados que se ha producido un nuevo conflicto político de gravedad en el Ecuador.

Han surgido grandes diferencias entre Antonio Pons, presidente provisional y su ministro del interior, asegurándose que en la cuestión participan las autoridades militares.

Estas noticias se han recibido con gran interés en Lima, a causa del problema de fronteras pendiente entre los dos países.

Todavía no hace un mes que el presidente Velasco Ibarra del Ecuador fué arrestado por las autoridades militares, que le acusaron de que intentaba establecer una dictadura.

Fué sustituido por Pons, que era ministro del interior, y se le concedió la libertad a condición de que abandonara el país.

El ministro del interior del actual Gabinete es León Benigno Gallegos.

Momento en que el Coronel Batista inauguró ayer en San Diego de los Baños, el alumbrado eléctrico de que ha sido dotado el pueblo por su valiosa cooperación.

EXPULSADOS DE LA CAMARA DE MEXICO 16 DIPUTADOS AMIGOS DEL EX-PRESIDENTE E. CALLES

Uno de los diputados heridos murió ayer. Hay dos más bajo asistencia médica. Algunos de los expulsados han de ser perseguidos por la tragedia de la Cámara

CIUDAD MEXICO, septiembre 12 (AP.)—Diecisiete diputados de la minoría fueron privados esta noche de sus escaños en la Cámara, como resultado del tiroteo que ocurrió ayer en plena sesión, a consecuencia de la cual perdieron la vida dos diputados y otros dos se encuentran heridos.

La orden para la expulsión de los diecisiete diputados fué firmada por noventa y dos diputados de la mayoría o ala izquierda de la Cámara, los cuales acusan a los derechistas de haber conspirado con el propósito de derrocar al Presidente Lázaro Cárdenas, durante las diferencias políticas que ocurrieron entre éste y el Presidente Plutarco Elías Calles en el mes de junio último, agregando que el tiroteo de anoche fué provocado por las derechas con ánimo de crear dificultades al Jefe del Ejecutivo

Entre los expulsados se encuentran Juan Benet, de Guanajuato, que se dice fué el primero que esgrimió su revólver; J. Jesús Vidales, del Distrito Federal, y Victoriano Anguiano, de Michoacan.

Luis Mora Tovar, presidente del ala izquierda, acusa a Vidales de haber dado la señal a sus compañeros para que abrieran fuego, y a Anguiano de haber participado en un diálogo violento que precipitó el tiroteo.

Dícese que algunos de los diputados serán perseguidos ante los Tribunales de Justicia.

Los cadáveres de los diputados Luis Méndez, de Michoacán y Manuel Martínez Valdés, de Jalisco, han sido expuestos en la Cámara de los Diputados, desfilando numeroso público por la capilla ardiente.

Méndez murió hoy a consecuencia de sus heridas y Martínez Valdés perdió la vida instantáneamente. Los diputados heridos son Ramón Campos Viveros y Mariano M. Vertiz.

La resolución de los diputados del ala izquierda de expulsar de la Cámara a los dieciseis derechistas se adoptó en una conferencia que celebraron sus jefes con el Presidente Lázaro Cárdenas, pero se ignora si el Presidente recomendó que se adoptara esa medida.

Las versiones que publica la prensa y las noticias recogidas en los círculos políticos, parecen confirmar la acusación de Mora Tovar de que el tiroteo fué premeditado.

«El tiroteo ha sido resultado de la enemistad entre los grupos de la minoría y la mayoría», dijo un funcionario del Gobierno a la Associated Press. «Aunque al parecer no había una gran división entre los dos grupos, el abismo es insondable».

«Diez pistoleros intentaron penetrar en la Cámara—agregó el funcionario—pero advertida la mayoría, solamente dos consiguieron entrar en el edificio. De otra manera las bajas hubieran sido mucho mayores».

Aunque oficialmente todos los miembros de la Cámara son izquierdistas y se han comprometido a apoyar al Presidente Cárdenas, dentro del bloque, según se dice en los centros bien informados, se creó una minoría, a la que se da el nombre de derechista, sin serlo desde luego, que está compuesta de amigos del ex Presidente Plutarco Elías Calles.

Lea AVANCE todas las tardes. Dirigido por José I. Rivero.

Parte de ese crédito será destinada a la adquisición de urnas metálicas para las elecciones de diciembre

Serán discutidas esta tarde dos leyes azucareras: una sobre liquidación de cañas, por los Ingenios a los colonos, y otra sobre la distribución de las referidas cuotas a los Centrales

El Secretario de Gobernación, Dr. Maximiliano Smith, informó anoche que esta tarde, en el Consejo de Secretarios, será aprobado un crédito de doscientos mil pesos con destino a cubrir los gastos electorales.

Añadió que con los 300 mil pesos ya votados y que fueron invertidos, se llegará a la cantidad de medio millón de pesos, en la cual ha presupuestado el costo de los comicios de diciembre.

A propósito de la aprobación de los trescientos mil pesos, conferenciaron ayer, en horas de la mañana, el secretario de Gobernación y el de Hacienda, con el Presidente de la República quedando acordada en principio dicha erogación.

Estima el Dr. Smith que la cantidad de medio millón de pesos resulta demasiado económica para satisfacer los compromisos de unas elecciones generales.

Una parte de ese crédito se destinará a la adquisición de urnas metálicas para la votación.

CUESTIONES AZUCARERAS.—El Consejo discutirá también dos disposiciones importantes relativas a la industria azucarera.

Una sobre liquidación de cañas por los ingenios a los colonos, cuya reglamentación establece; y la otra respecto de la distribución de cuotas a los ingenios.

Laura Ingalls superó la marca de Amelita Earhart en vuelo trascontinental

NUEVA YORK, septiembre 12. AP.—La diminuta aviadora, Laura Ingalls descendió en el aerodromo de Floyd Bennet esta noche a las 11 y 34 (hora de la Habana), quebrantando por amplio margen el record de vuelo transcontinental de Poniente a Levante, establecido por Amelia Earhart, para aviadoras.

El tiempo de vuelo de la aviadora, que ha superado la marca que Amelita estableció el 7 de julio de 1933, después de varias tentativas que le fallaron, fué computado en 13 horas 50 minutos, o sea, una ventaja de cuatro horas contra el record que había establecido la Earhart, o sea, 17 horas, 7 minutos y 30 segundos.

Cuatro jóvenes bien portados despojaron anoche a un chofer del auto Ford chapa No. 5783

René Calvo Silva, chauffeur, vecino de J y Quince, en el Vedado, denunció esta madrugada en la Oncena Estación de Policía que momentos antes de la una, cuatro sujetos, jóvenes, bien vestidos, armados de ametralladoras de mano le habían despojado de su automóvil Ford, chapa 5783, al transitar por la carretera de Rancho Boyeros, frente a la Ermita de los Catalanes, habiéndole alquilado la máquina en Paseo, entre 23 y 25.

Agregó Calvo Silva que los asaltantes le dijeron que no tuviera miedo, pero que se llevaban el auto y que eran de «La Joven Cuba».

La Policía practicaba investigaciones a la hora del cierre de esta edición para dar con los autores del hecho.

EL PUEBLO ETIOPICO SE HALLA REGOCIJADO CON LA ACTITUD BRITANICA

ADDIS ABEBA, septiembre 12. AP.—El emperador Haile Selassié recibió la noticia de la resolución de la Gran Bretaña de mantenerse firme en defensa del convenio de la S. de las N. en Ginebra, con el regocijo, según dijera, de quien «acaba de recibir el mejor presente de año nuevo».

El negús y su familia oraban en la pequeña capilla copta del palacio, cuando el corresponsal de «The Associated Press» le mostró los despachos conteniendo el discurso de Sir Samuel Hoare. La noticia trocó en optimismo el pesimismo que en esta capital existía, saliendo mensajeros a dar la noticia al pueblo, que la recogió alborozado, con vivas a la Gran Bretaña.

«Parece que la marea refluja y que nuestras preces de paz han hallado acogida en el Señor»—dijo.

Se cree que Francia seguirá en Ginebra la misma línea que adopte la Gran Bretaña

LONDRES, septiembre 12. AP.—Francia, en el análisis final y en los cálculos que se hacen en esta capital, respaldará con la Gran Bretaña a la S. de las N., hecho que complace al Whitehall tanto como la acogida de simpatía que ha tenido en todas partes el discurso de Sir Samuel Hoare. En centros autorizados se ha dicho también que han salido fuerzas para aumentar las guarniciones de la isla de Malta. Desde luego, nadie hay que reconozca que los acontecimientos de la semana hayan modificado en lo más mínimo los propósitos del gobierno italiano, de hacer la guerra en Etiopía.

Se cree que en París ha hecho tal impresión el discurso de Sir Samuel, que Laval se pondrá de parte de Inglaterra.

La Universidad de México en poder de los izquierdistas

Unos 150 alumnos radicales se hicieron dueños de ella; afirman que no la entregarán

CIUDAD MEXICO, septiembre 12.—(AP).—Los estudiantes radicales se apoderaron por la fuerza de la Universidad de México en la noche de ayer, haciéndose fuertes en el principal edificio de la misma, como protesta contra el Rector doctor Fernando Ocaranza.

Los 150 estudiantes penetraron en la Universidad con gran cantidad de alimentos, como si se preparasen para un largo asedio, montaron centinelas en las puertas e izaron la bandera de la huelga roja y negra, sobre la Universidad.

Acusan al doctor Ocaranza de que trata de supeditar la autonomía universitaria al Gobierno.

La Universridad fué clausurada ayer por tiempo indefinido a causa de no contar dicho centro docente con fondos para su sostenimiento, pues ha agotado ya todos los créditos, y también debido a los desórdenes entre los grupos del ala izquierda y de la derecha.

Sumario de esta Edición

Páginas:

Anuncios Clasificados —18-19-20-21
Aduana 4
Cables 23
Cables de España 13
Cartel del Día. (Teatros y Cines) 6
Católica. (Cultos para mañana e información general) 5
Columna Editorial 3
Consejo de Estado 3
Club Rotario 2-7
Crónica Habanera 5-7-9
Crucigramas 4
Defunciones 11
Ejército Constitucional 2
Escenario y Pantalla. (Crítica) 6
Estado del Tiempo 5
Gacetillas 6-8
Guanabacoa al Día 7
Gobernación 11
Habaneras 4
Hacienda 11
Información General de Provincias 16
Lyceum 3
Mataneras 4
Mercantil 10-18
Música y Músicos 5
Noticias de los Juzgados de Primera Instancia.—(Vida Civil) 5
Obras Públicas 11
Palacio 9
Pasatiempos 19
Policía 2
Política 17
Puerto 17
Secretaría de Comercio 11
Secretaría de Educación 11
Secretaría de Estado 11
Secretaría del Trabajo 11
Sociedades Españolas 8
Sports 14-15
Telegramas del Interior 17
Tribunales 2-9-11
Viboreñas 5

LECTURAS:

Actualidad Internacional. Por J. L. M.) 22
Al Margen de la Historia. La Marquesa de Pompadour 4
A Través de la Vida. (Por Héctor de Saavedra) 4
Armonías. (Por Gustavo E. Urrutia) 2
Bromas y Veras. (Por Joaquín Aristigueta) 12
Cartas al Director 3
Desde París. (Por Eduardo Avilés Ramírez) 12
El Cuento de Hoy 9
El Tesoro del Pirata 21
El Tratado y las Exportaciones 3
¿Es «Brother», de Flushing, Carlitos Lindbergh?) 8
Fechas y Aniversarios 3
Huey Long, el Primer Fascista de Estados Unidos 12
La Feria de La Habana 2
La Fuga de Al Capone 12
Meditando Casi. (Por Alfonso E. Páez) 22
Obrerismo Apócrifo. (Por L. Ichaso) 13
«Rudy»... «Therry». (Por Mercedes Valero de Cabal) 13
Temario Comercial. (Por Diego Boada) 10
Un Error que Debe Subsanarse 2
Vida Mundial. Por Tiburcio Castañeda) 8

C.D. 2016

FUERON DETENIDAS ANOCHE DOS PERSONAS COMPLICADAS EN LA MUERTE DE ISMAEL PEREZ MARTINEZ

DIARIO DE LA MARINA

Fundado en 1832
Dirigido hasta 1919 por D. Nicolás Rivero y Muñiz.
Oficinas y Talleres: Prado 103. Habana.—Representante en New York, Joshuá B. Powers Inc. 220 E. 42nd. St.
Director actual: José I. Rivero.

Editado por la S.A. DIARIO DE LA MARINA (S. A.) cuyo programa consiste «en la defensa de los intereses generales y permanentes de la Nación cubana, de los especiales de la Colonia española establecida en la misma y de la unión y armonía entre los diversos elementos que conviven en el país».
Art. 1º de los Estatutos.

Teléfonos del Diario

Dirección	M 3577
Administración	M 7911
Suscripciones	M 7911
Quejas	M 7911
Clasificados	A 3333
Jefe Redacción	A 3205
Redacción	M 7913
Sports	M 7912
Ag. Guanabacoa	XO 1584

PRECIOS DE SUSCRIPCION AL «DIARIO DE LA MARINA»

Habana y Provincias

Mes	$ 1.20
Trimestre	3.25
Semestre	6.25
Año	12.00

Extranjero

Trimestre	$ 4.25
Semestre	8.00
Año	15.00

Edición Dominical (Para el extranjero solamente)

Semestre	$ 3.00
Año	5.00

Inscripto según la ley No. 82, resolución No. 32, de 17 de agosto de 1933.

NO PUEDEN SER RESERVISTAS LOS FUNCIONARIOS JUDICIALES

EL TRIBUNAL SUPREMO AFIRMA QUE NO DEBEN DEPENDER DE UN FUERO AJENO AL SUYO PROPIO

«Al ser llamados al servicio de las armas los funcionarios y auxiliares del Poder Judicial, dice, se les sustrae de la jurisdicción de los Tribunales ordinarios». Acuerdo circulado

La Sala de Gobierno del Tribunal Supremo compuesta por los Magistrados Juan Federico Edelmann, Presidente, y Gregorio de Llano, Manuel Martínez Escobar, Guillermo de Montagú y Angel Mestre, actuando de Secretario el que lo es en propiedad, doctor Leandro J. Cañizares, contestando a una consulta del Juez de Primera Instancia de Camagüey sobre si los funcionarios y sus auxiliares del Poder Judicial pueden alistarse en la Reserva Militar, que se rige por un Reglamento cuyo artículo 10 somete a los miembros de ese Cuerpo a la Ley Penal del Procedimiento Militar, tomó el siguiente acuerdo:

«La Sala entiende que los funcionarios y auxiliares del Poder Judicial no pueden formar parte de la Reserva Militar.»

«Primero. — Porque el artículo 52 de la Ley Orgánica del Poder Judicial les prohibe el ejercicio de la jurisdicción Militar que no cabe negarles correspondería por razón de los grados que se le otorgasen.

«Segundo.—Porque deben consagrar todas sus actividades los juzgadores a la función judicial y los auxiliares a las ocupaciones propias de sus cargos, de las que podrían ser forzosamente desplazados mediante su llamamiento al servicio activo.

«Tercero.—Porque implicando su alistamiento, cuando menos, la posibilidad del poder el derecho de sufragio, se impediría a los Magistrados y Jueces el desempeño de las funciones electorales que la Ley les impone.

«Cuarto.—Porque, quedando unos y otros sometidos a los procedimientos y Ley Penal militares al ser llamados al servicio, se les sustrae de la jurisdicción de los Tribunales ordinarios y de la especial que en algunos casos y por razones de interés público establece la precitada Ley Orgánica; y

«Quinto.—Respecto a los auxiliares, por haber acordado con anterioridad esta Sala, que no pueden prestar servicios a entidades distintas de la Administración de Justicia.

«Y que este acuerdo se circule a los funcionarios y auxiliares del Poder Judicial, por conducto de los Presidentes de Audiencia, publicándose, además, en la «Gaceta Oficial.»

Estamos agotando nuestra reserva económica y debemos pensar en el futuro-dijo el Dr. Carlos Alzugaray

«Asusta pensar—agregó—lo que puede pasar en Cuba si se deroga la Ley Costigan-Jones y Estados Unidos denuncia el Tratado de Reciprocidad. Sesión en el Club Rotario.

El Club Rotario de la Habana, que viene celebrando sesiones de gran interés general para el país, bajo la acertada presidencia del doctor Manuel Galigarcía, registró ayer en sus anales una brillante jornada. La sesión se dedicó a oír interesantes opiniones en relación con el problema de los impuestos en Cuba.

Presidió el titular, doctor Manuel Galigarcía, y actuó de secretario, por sustitución, el señor Eloy de Murias. Como invitados de honor asistieron los señores Antonio Antón, Presidente de la Asociación de Comerciantes; Alfredo O. Ceberio, Secretario de la Asociación de Industriales, y Miguel González Gutiérrez, de los Corredores Comerciales.

El señor Carlos Alzugaray, que organizó la sesión, hizo uso de la palabra en primer término, presentando a los invitados de honor y exponiendo la necesidad de variar la política fiscal del Gobierno.

EL SEÑOR ALZUGARAY.—El señor Alzugaray expresó, en síntesis:

«Nuestro sistema fiscal ha sido siempre caótico y anticientífico y la administración de los impuestos, desorganizada y excesivamente costosa, pero con más o menos alternativas, ellos habían venido suministrando los recursos necesarios para las atenciones del presupuesto, sin grave quebranto para la economía nacional, puesto que el pueblo cubano, generoso o despreocupado, nunca escatimó los medios precisos para sostener la enorme y dispendiosa burocracia oficial, cubriéndose sin grave quebranto hasta el año 1930 presupuestos que ascendían a 70 y 80 millones de pesos muy superiores a las necesidades de los servicios que se venían prestando.

»Pero por esa época la caída del precio del azúcar, la merma en las exportaciones a los Estados Unidos, unidas al intenso malestar, a la intranquilidad general existente en el país por la violenta oposición al régimen del Gobierno de Machado y a la resistencia pasiva de todos los contribuyentes que en su inmensa mayoría se negaban al pago de los impuestos, causó tal merma en la recaudación que hizo descender en el primer semestre del año 1931 al bajo nivel de 20 y medio millones de pesos. Al intenso pánico que esa situación venía produciendo en las esferas oficiales se debió la llamada Ley de Emergencia Económica, por medio de la cual se contuvo el descenso en las rentas públicas, que ya al final del año 1932, alcanzaron un promedio de 4 y medio millones de pesos mensuales.

»Para obtener ese resultado se cometieron verdaderas expoliaciones y se acudió a toda clase de drásticas medidas.

»Aquella ley no respondió a los propósitos del Gobierno, como oportunamente lo hicieron constar algunas de las entidades mercantiles que mostraron su oposición al proyecto.

»La Revolución simplemente se ha aprovechado de la situación creada por su antecesor, haciendo subir el presupuesto de gastos a medida que la enorme cantidad de impuestos excesivamente onerosos, ha venido llenando el Tesoro tan pronto como cesó la presión asfixiante del régimen machadista.

»El dinero pródigo ha engendrado dos males: el desorden en la recaudación y el despilfarro en el gasto.

»La gravedad del mal la reputamos tan grande, la inminencia del peligro la suponemos tan extraordinaria, que creemos de nuestro deber llamar la atención de los hombres que gobiernan y de todos los que piensen o se interesen por los problemas nacionales, sobre la necesidad imperiosa de variar de sistema, por que es imposible continuar con un régimen que sólo puede conducir al fracaso, puesto que al depauperar la nación, la priva de sus reservas económicas y la conduce a la quiebra más completa».

Y terminó diciendo, tras hacer extensas consideraciones: «Aspiramos a dar la voz de alarma, porque estamos disipando el presente y comprometiendo el porvenir. Estamos agotando nuestras reservas y asusta pensar lo que puede pasar entre nosotros si se deroga la Ley Costigan-Jones y se denuncia o anula el Tratado de Reciprocidad con los Estados Unidos». Fué muy aplaudido.

EL SEÑOR GONZALEZ GUTIERREZ.—El señor Miguel González Gutiérrez vertió sus opiniones con referencia al aspecto que concierne a los impuestos que gravan la importación de mercancías, clasificándolos en dos grupos: uno, los derechos expresamente especificados en nuestro Arancel de Aduanas, y el otro, los derechos de Aduanas disfrazados, o sean los impuestos adicionales que gravan las mercancías a su importación en la República, cuya recaudación se ingresa en los Presupuestos nacionales por capítulos distintos al correspondiente a Rentas de Aduanas, o se administran con Fondos Especiales independientes al mismo Presupuesto. Se refirió principalmente a los derechos de tonelaje y a los derechos consulares, considerando urgente y necesaria la reforma de la tarifa de los primeros para intensificar el movimiento portuario; y en cuanto a los segundos, que debe volverse a la tarifa escalonada que regía en época anterior a la vigencia de la Ley de Emergencia Económica de enero de 1931.

EL DOCTOR CEBERIO.—El doctor Alfredo O. Ceberio expuso igualmente la necesidad de la reforma tributaria, analizando distintos aspectos de la cuestión con su reconocida competencia.

EL SEÑOR ANTONIO ANTON.—Señaló distintos puntos de los dos aspectos en materia de impuestos: los impuestos indirectos y los directos en conexión con aquéllos, así como la necesidad de que al contribuyente llegue la convicción de que el dinero se emplee como el país lo necesita. Dijo que la única perspectiva de Cuba es llegar a la conversión de la deuda. Agregó que mientras no haya una cohesión firme de los interesados en la reforma tributaria, nada habrá de conseguirse en torno al asunto. Otros variados aspectos del problema estudió el señor Antón, que fuí muy aplaudido por los rotarios.

OTROS ORADORES.—Otros varios señores hicieron uso de la palabra, entre ellos Francisco Andreu, que expuso con acopio de datos la situación de los propietarios de fincas urbanas ante la tributación, y el señor Manuel Díaz, que se refirió brillantemente a los aspectos generales de la cuestión que se debatía.

También hablaron el doctor Pérez Cubillas, el doctor Félix Granados y otros.

Brillante sesión, que finalizó a las dos y media de la tarde. El doctor Galigarcía fué muy felicitado.

Ya ha sido aclarado por completo el trágico suceso en que perdió la vida el mencionado inspector electoral

Serán procesados los que le dieron muerte. El Juzgado ha realizado una ardua labor con objeto de esclarecer el suceso, satisfaciendo los anhelos de la opinión pública

Ardua ha sido la labor realizada por el Juzgado Especial que instruye la ruidosa causa incoada por la muerte violenta del Inspector Electoral Ismael Pérez Martínez, que, como se recordará, apareció muerto la madrugada del domingo último, sobre la acera del Ayuntamiento de la Habana.

Durante el día de ayer, el Juez, Dr. Fidel Vidal, el activo secretario judicial señor Jorge Faz y el doctor Ferrán, que actúa en representación del Ministerio Fiscal, estuvieron laborando intensamente hasta las ocho de la noche, dejando aclarado por completo el misterioso hecho, llegando a la conclusión de que el inspector Martínez, fué víctima de sus enemigos al suponer que se había vendido a los contrarios.

Hasta ahora, aparecen seriamente comprometidos en el sumario Ricardo Cabanas, su secretario Enrique Varona, Gumersindo González, (a) «Manín»; Otilio Ferreiro y el procurador Ricardo C. Dávila. Estos tres últimos se encuentran en rebeldía, pues los agentes destinados a su busca y captura no han podido localizarlos.

Conjuntamente con Cabanas y Varona, aparecen detenidos, hasta ahora, Domingo Sotolongo y Delfín Vázquez. Estos dos últimos posiblemente sean libertados en el día de hoy, por no aparecer contra ellos cargo alguno que determine al Juzgado a decretar su procesamiento.

Hoy, a las seis de la tarde, vencen las setenta y dos horas que determina la ley para que se dicte contra los encartados el auto de procesamiento.

DOS DETENIDOS.—El Inspector J. Cardelle, de la Policía Secreta Nacional, procedió anoche en el Parque Central, a la detención de Otilio Ferreiro y de Raimundo González, que aparecen acusados de haber intervenido en el suceso de referencia.

La Policía Secreta, acusa a dichos individuos, de haber sostenido una riña con Pérez.

Ferreiro y González, estaban en rebeldía, por lo que el Juez Especial había ordenado su busca y captura. Hoy serán presentados ante el doctor Vidal, que conoce de la causa.

Un error que debe subsanarse

Recientemente se han publicado por el Gobierno los Decretos-Leyes número 97 de 24 de julio pasado y 161 de 21 de agosto también pasado, por los que se conceden a los contribuyentes ciertas facilidades para pagar los adeudos que tienen con el Estado.

Pero es el caso que lo mismo en uno que en otro Decreto-Ley sólo se dan facilidades de pago a los contribuyentes que estuviesen comprendidos en el Decreto- Ley número 10 de 12 de febrero de 1934, dejándose completamente sin amparo alguno a todos aquellos otros que no estuvieran en esas condiciones.

En otras palabras. Se conceden plazos bastantes amplios, aunque no todo lo que hubiere sido necesario, y se le condonan toda clase de recargos, multas y penalidades a todos aquellos contribuyentes que tuviesen adeudos con el Estado anteriores al 12 de febrero de 1934, pero no se hace ninguna mención de aquellos que habiendo pagado bien hasta esa fecha, u otras posteriores, deberían de ser tratados de igual o mejor manera, ya que han sido mejores pagadores que los que disfrutan de las ventajas que se conceden por los meicionados Decretos-Leyes.

Como que además del Decreto-Ley número 10 de 12 de febrero de 1934 se han promulgado también con Amnistías Fiscales el Decreto número 1481 de 1 de septiembre de 1933 y los Decretos-Leyes número 200 de 8 de mayo de 1934, y 454 de 10 de agosto de 1934, que no han sido mencionados para nada en los dos últimos Decretos-Leyes que enumeramos al principio de este artículo, se han suscitado una serie grande de controversias entre los contribuyentes y los administradores de los Distritos Fiscales de la República, por motivo de las cuales han tenido que quedarse sin acogerse a los beneficios de los plazos que para el pago de los adeudos por ellos concedidos, una gran parte de los contribuyentes de todo el territorio de la Nación.

Es desde luego paradójico, injusto y hasta inmoral, que puedan acogerse a largos plazos, sin pagar recargos, multas ni penalidades aquellos que más mal han cumplido con el Estado, mientras que los que han hecho toda clase de sacrificios para pagar hasta donde su situación económica se lo ha permitido, no solamente no disfrtuan de ninguna concesión en el pago de los recargos, etc etc., que representan una tercera parte del principal, sino que tienen que pagar rápidamente y en un plazo perentorio todo lo que adeudan, o de lo contrario les será aplicada la nueva legislación de apremio puesto en vigor recientemente, que no significa otra cosa que el cierre de todos aquellos comercios e industrias que desgraciadamente se encuentran en esas condiciones.

Hay además otro punto de gran importancia en relación con esa materia y que ha sido planteada al Gobierno desde que se comenzaron las gestiones para lograr un entendimiento y compenetración que resultase beneficioso para el Estado y los contribuyentes al llegarse a una finidad práctica en el pago de lo que se adeuda por impuestos de todos conceptos. Nos referimos a la condonación parcial de los impuestos de consumo que ya se han cancelado con anterioridad al 30 de junio de este año. En cualquier otro país al cancelarse un impuesto de esa naturaleza, lo que se hace, como es natural, por anti-económico e impopular, se cancelan conjuntamente todos los adeudos que procedan de aquel impuesto. Aquí, no sabemos por qué razón, se han dejado pendientes esos adeudos de impuestos que proceden del Machadato y que siempre fueron repudiados por el pueblo, y resultaría igualmente paradójico, injusto e inmoral que por cobrar esos adeudos se aplicaran sanciones a quienes no pueden pagarlos, y por lo tanto, se cerrarán comercios e industrias con el consiguiente perjuicio para el Fisco que estaría matando «la gallina de los huevos de oro», y para el país en general que ha de ver aumentado considerablemente el número de desocupados.

No creemos que el Gobierno que tan sensatamente ha tratado hasta ahora este problema, pueda dejar sin corregir los errores u omisiones que aquí apuntamos.

Buena prueba de ello la tenemos en el anuncio de que el próximo Consejo de Secretarios ha de aprobar un Decreto-Ley haciendo una condonación especial del Impuesto del 2 y 4 por ciento sobre intereses de hipotecas, impuesto que queda en vigor, lo que no sucede con los de consumo que ya fueron cancelados y sobre los cuales bien puede condonarse una parte para lograr su total liquidación.

Llamamos la atención sobre estos particulares al trabajador y competente funcionario que hoy ocupa la Secretaría de Hacienda, en la seguridad de que atendiendo al clamor de las clases económicas habrá de resolverlas satisfactoriamente.

ARMONIAS

Por Gustavo E. Urrutia

Errores tácticos

Septiembre 13 de 1935.
Sr. Dr. Martín Castellanos,
Presente.
Mi estimado amigo:

Usted ha combinado **ad libitum** algunas frases de «Mi Denuncia» y construído sobre ellas la catilinaria que ayer amenizó esta sección. No es lamentable, sin embargo, porque vamos hacia un esclarecimiento y porque una vez más las «Armonías» prestan a Cuba el servicio de difundir las ideas constructivas de algún grupo revolucionario circunstancialmente impedido de expresarse por sus propios medios.

Lo creo así por más que usted, que me pide una contestación **categórica**, omite el aclarar si me interpela como uno de los «sovietizantes», que es a quienes yo aludía, y si al expresarse en plural asume usted la representación de los comunistas. Al final acredita usted cierta frase a un sujeto «realmente sovietizante», como si usted mismo no se tuviese en ese concepto, todo lo cual no me parece muy categórico, en verdad. Pero como usted es un genuino revolucionario, me complazco en atribuirle la actitud más heroica.

A los sovietizantes aludí para aliviarles de la paternidad exclusiva de aquella proclama, delito que el Director del DIARIO les atribuía rotundamente.

Con la libertad que el DIARIO DE LA MARINA nos concede para expresar limpiamente nuestra opinión, en aquel trabajo de agosto 28 disentía yo del exclusivismo con que nuestro Director acusaba a los marxistas:

«Los autores del «papelito»—escribí entonces— pueden ser los comunistas criollos, como asegura Pepín; pero también pueden ser nuestros fascistas tropicales, cuya conducta en el autenticato se recuerda bien todavía; o mejor aún, el engendro puede ser de una ronda de seudorrevolucionarios de todos los matices, frenéticos por hacer estallar una revolución sin verdaderos revolucionarios y cueste lo que cueste».

Usted, amigo Castellanos, limita su referencia a esta frase que por sí sola tergiversa mi intención: «Los autores del «papelito» pueden ser los comunistas criollos como asegura Pepín...» En tal forma el alivio se convierte en recargo.

El antecedente de las tácticas comunistas no me consentía mantener que era absurda la acusación. La **tánganа**, la consigna de soliviantar y disparar en todas partes a las clases oprimidas, de capitalizar sus dolores, de mantener la agitación a todo trance, hacían posible admitir ese tremendo error en los comunistas, aunque no me pareciera probable y me doliera la equívoca apariencia. En aquella táctica de tánganas se veía más la urgencia de exacerbar las pasiones que la de convertir a los **elementos de revolución** en genuinos revolucionarios, conscientes de sus ideales y capaces de todos los sacrificios y las resistencias.

Yo no podía combatir el sambenito, sino ponerlo en duda y señalar a los que tengo por autores más probables. Eso no es como usted dice, echárselo a los rojos, antes será desviárselo.

Ahora viene usted a negarlo como cuestión de hechos y de principios, y por ese vibrante alegato antirracista yo le felicito; pero en cuanto a tácticas, me da usted la razón al no analizar en esta discusión las de sus camaradas ni justificarlas siquiera.

Y es porque Moscú acaba de reconocer lo erróneo y contraproducente de tales tácticas y decretar, a mi juicio con mejor acierto, la táctica de penetración, de persuación, de catequesis, de intenso adoctrinamiento, de fomentar genuinos revolucionarios, de no lanzar las masas a la masacre como cosa previa y sin mérito, de adaptación a los imperativos locales viables para la revolución, en vez de imponer normas rígidas y exóticas desde Rusia. Sin perder la línea general, hay más consideración para la mentalidad sovietizante de las diversas latitudes.

Esto, que es a la vez concesión y mandato, rectifica la actitud anterior, de tángana a todo trance y cueste lo que cueste. Magnífico, pero no anula los antecedentes sino a fuerza de aclaraciones públicas como la que usted acaba de hacernos.

Buena prueba de aquel tremendo error táctico es la pretendida «faja negra» de Oriente, ejemplo que usted me ofrece como un acierto del sovietismo cubano. ¿Con qué medios contaban los comunistas para defender a la mayoría negra de Oriente cuando toda la Cuba blanca se lanzara sobre ella para impedir y castigar el conato de escisión?

Y, ateniéndonos a los principios, ¿qué derecho tiene la mayoría negra de Oriente a «decir ella sola —cual usted lo proclama— cómo quiere gobernarse», en un régimen democrático? Si allí se suprimiera la voluntad de las minorías blancas, en el resto de la isla habría que anular de derecho a las minorías negras. En Oriente y en Occidente eso encendería la guerra civil con todas las armas en manos de los blancos y la carne de cañón integrada por los negros. ¿Tiene el soviet ideológica y materialmente habilitados a los negros para esa aventura? ¿O había de servir la carnicería sólo para abonar en todo el mundo una táctica de suicidio insurrecto que, al fin, acaba de abolir la Tercera Internacional en Moscú?

Aún más. Suponiendo un triunfo soviético en aquella faja negra oriental, ¿cómo justificar allí el predominio negro dentro de un régimen enemigo de las discriminaciones racistas?

Pero tengo entendido que a despecho de su alegato de usted, la trágica idea está desechada por los sovietizantes gracias al fracaso experimentado y a las nuevas orientaciones moscovitas.

Si efectivamente se desecha la táctica de tánganas y arrebatos pasionales y se pone el mayor empeño en hacer verdaderos revolucionarios de nuestros **elementos de revolución**, seré yo quien ratifica y ustedes los que tienen que rectificar como no me cansaré de aconsejarlo a todos los verdaderos revolucionarios.

Mas, permítame dejar para mañana los otros aspectos interesantes de su epístola.

Afmo. amigo,

G. E. U.

En una gran asamblea tomó posesión la nueva junta directiva del gremio de braceros de la bahía de la Habana

Se encontraban presentes muchas delegaciones de entidades obreras, especialmente marítimas. Las altas autoridades de la Secretaría del Trabajo también acudieron a dicho acto

En el local de la Hermandad Ferroviaria, Zulueta 46, tuvo efecto en la noche de ayer una gran asamblea, con motivo de la toma de posesión de la Directiva provisional del Gremio de Braceros de la Bahía de la Habana, y para dar cuenta de la adquisición de personalidad jurídica por dicho gremio, otorgada por la Secretaría del Trabajo.

Presidieron el acto los Secretarios del gremio, señores Francisco Valladares y Arturo Delgado, ocupando puestos en la mesa presidencial el señor Secretario del Trabajo, doctor Emilio Gaspar Rodríguez; el Subsecretario, doctor Marino López Blanco; el Director del Trabajo, señor José Rivero Muñiz; el doctor Aurelio García Guerra, José B. Cosío y otros.

Fué abierto el acto por el señor Valladares, dando cuenta de la labor realizada cerca de las autoridades, de la acogida de éstas, en su deseo de hacer justicia y de la actuación de la Secretaría del Trabajo. Se refirió ampliamente a la cooperación que encontraron en el doctor Aurelio García Guerra, para quien sugiere a la asamblea le nombre Socio de Honor del Sindicato de Braceros. La asamblea acoge la sugerencia con una ovación y queda aprobado su nombramiento.

Hablaron después el señor Miguel A Comellas en nombre de la Unión de Dependientes y Tarjadores del Puerto; el señor Eduardo Escarza, en nombre del Sindicato de Motoristas y Conductores; Sebastián González y Armando Bazart, a nombre de los trabapadores de Santiago de Cuba, felicitando al Sindicato de Braceros de la Bahía de la Habana y a las autoridades que con su espíritu de alta comprensi y de justicia rehabilitaron a estos trabajadores en su personalidad; el doctor Arango, Presidente del Retiro Marítimo; al doctor Marino López Blanco, que agradeció, en nombre del Secretario, en el suyo y de las demás autoridades de la Secretaría allí presentes, los juicios merecidos a los obreros que habían hablado, haciendo una verdadera exposición de las normas a seguir, destruyendo los círculos viciosos, con la vista fija en sus intereses de trabajadores honrados y laboriosos y el afán de seguir su ruta de organización sensata y ecuánime, garantía de vida social próspera en pro de mejoras legales y justas.

Habló el doctor García Guerra manifestando que aquella asamblea era un mentís, a los que pretendían intrigar, para que en los momentos actuales permanecieran los trabajadores al margen de sus deberes y derechos, en una especie de caos; era la negación rotunda de los que trataron de presentar como partidaristas políticos unos y como radicales izquierdistas otros, cuando eran exclusivamente trabajadores.

Se extiende en consideraciones sobre los errores del pasado, tan costosos para las instituciones y para sus afiliados, cuyo recuerdo debe ser un valladar para no caer en ellos de nuevo; y recomienda a los obreros que no den oídos a los extremistas que saben las normas de destruír, pero que después no acuden a prestar amparo a las familias que han lanzado a la miseria, ni a librar batallas para construír con solidez lo que han derrumbado.

Habla de la incomprensión de mucha entidades patronales, que debieran ser cooperadores en el orden, la armonía, la tranquilidad y el bienestar de los trabajadores, su discurso encomiando la sinceridad de los procedimientos y los consejos que predican hoy como ayer, los que sienten las necesidades societarias desde la Secretaría del Trabajo, recomendándoles que tengan fé, que tengan calma y cordura, y que apoyen y alienten a sus directores para que se mantengan en los medios legales, convencidos de que se hará justicia.

Y finalmente, Arturo Delgado dió la gracias a todos por su asistencia, hizo algo de historia que no debe olvidarse y pidió a las autoridades allí presentes que en nombre de la asamblea, llevaran al señor Presidente de la República, el ruego de que establezca la semana inglesa, que era una de las conquistas que tenían y perdieron.

Detenido un ladrón que le arrebató $3 a un comerciante

Después de una persecución tenaz, fué detenido por la policía dentro de un tranvía

El sargento falcón, de la Sección de Especiales, después de una tenaz persecución, logró arrestar al blanco Manuel Díaz Tejera (a) «El Aguila», de 26 años de edad y sin domicilio.

Una vez en la Sección de Especiales, el Sargento Falcón hizo constar que el detenido se presentó inesperadamente ayer tarde en el establecimiento de víveres situado en Cuba 101, en los momentos que se encontraba contando un dinero el propietario del mismo, Luis Srulman, a quien le arrebató tres pesos, dándose a la fuga, tomando por varias calles hasta montar un tranvía en la calle de Cuba, en cuyo interior fué arrestado, ocupándosele el dinero.

Srulman declaró que se encontraba en su comercio contando la suma de 22 pesos para pagarle una cuenta a Juan Ojeiro Avella, dependiente de los señores García y Compañía, cuando se le presentó el acusado y arrebatándole el dinero se dió a la fuga siendo perseguido por su hermano Quibas hasta lograr su detención.

El acusado fué puesto a disposición de la autoridad judicial correspondiente. Una vez instruído de cargos ingresó en el Vivac.

Una joven tomó permanganato con el propósito de matarse

María Arce Pérez, de 18 años de edad, vecina de Sol 110, fué asistida de graves síntomas de intoxicación, que sufrió en su domicilio al ingerir cierta cantidad de permanganato, con ánimo de suicidarse por un disgusto que tuvo con su hermano.

LA FERIA DE LA HABANA

Los expositores de la Feria de la Habana deben estar preparados íntegramente, no para una mera exhibición, sino en el sentido y en la mejor forma de cómo deben presentar sus productos. Cada stand de la exhibición debe ser una prueba de buen gusto y la suma de esos stands, cada uno realizado de manera perfecta, es lo que constituye la Exposición.

No basta concurrir a la Exposición. Eso es cosa fácil y no requiere un mayor esfuerzo. La Feria de la Habana será, como se ha dicho con justeza y acierto, la vitrina del Tratado de Reciprocidad. Hace falta, por lo tanto, colocarse de manera resuelta, firme y sinvacilaciones, a la altura de las circunstancias.

Pensad, por ejemplo, en la celebración de una gran fiesta en la cual, para su asistencia, fuera requisito indispensagle el traje de alta etiqueta. No cabe la menor duda que desentonaría el que se apareciera en ella con un traje inadecuado. La Feria de la Habana será una prueba de lo que en breve tiempo han sabido hacer nuestra industria y nuestro comercio, con un magnífico espíritu de voluntad y de creación. No basta, pues, concurrir. Lo que se requiere para que el éxito sea completo es que cada expositor muestre lo mejor, en la forma mejor, en el más bello decorado. Es una inversión segura que hace, precisamente, en beneficio de su negocio y, por otra parte, contribuye a que la Feria de la Habana, como resumen y despliegue de la obra cumplida por el comercio y la industria, sea, ante todos los ojos asombrados, un grandioso espectáculo de magnificencia y de esplendor.

Lea AVANCE todas las tardes. Dirigido por José I. Rivero.

Los compañeros de Alvarez Mieres le ofrecen una ofrenda

Los militares no han olvidado al compañe[illegible] la revol[illegible]

Hoy, día 13, [illegible] dos años de la muerte de[illegible] Emilio Alvarez Mieres. Se [illegible]rá a cabo una peregrinación a la tumba del que murió defendiendo los ideales de la Revolución del Cuatro de Septiembre. Esta peregrinación partirá del Cuartel Maestre General (San Ambrosio) hasta el Cementerio de Colón, depositando una ofrenda floral en la tumba del que fué destacado revolucionario. Los Oficiales llevarán sus uniformes de servicio con armas, y las Clases y Alistados, el mismo uniforme, pero sin armas. La peregrinación tendrá efecto a las 3 p. m.

DISPOSICIONES VARIAS.—Por Orden General No. 176 han sido retirados del Servicio Activo por antigüedad, los Subtenientes Regino Díaz y Govea, M. M., del Regimiento número 2, «Agramonte»; Elpidio Labrada y Pérez, M. M., del propio Regimiento, y Bernardino Friol y Valdés, del Regimiento número 3, «Leoncio Vidal», y los Soldados de Primera, Manuel R. Bermúdez y Rodríguez, del Cuartel Maestre General; Evaristo Hernández Martínez, del mismo cuartel; y José M. Rubiera y Plata, del Cuartel Maestre General.

—Mientras dure la ausencia del Teniente Coronel, Manuel López Migoya, en los Estados Unidos de Norteamérica, actuará como Jefe del Cuartel Maestre General, el Comandante Gregorio Querejeta y Valdés, M. M., del propio mando.

—Se traslada del Regimiento número 3, «Leoncio Vidal», a la situación de « sin destino», al Comandante Jaime Mariné y Montes, M. M., quien continuará destacado en servicio en el Cuartel General y en comisión como Ayudante de Campo del Jefe del Ejército Constitucional y Jefe del Servicio de Inteligencia Militar.

—Se traslada de la situación de «sin destino» al Regimiento número 6, «Cuatro de Septiembre», al Segundo Teniente, José Juárez y Rueda.

—Ha sido trasladado del Cuartel General al Regimiento número 3, «Leoncio Vidal», el Comandante José Carreño y Fiallo.

En el presente curso de la Escuela para Oficiales serán dadas las siguientes asignaturas:

1.—Aritmética, Algebra y Nociones de Geometría y Trigonometría. 2.—Geografía e Historia de Cuba (Nociones de Universal). 3.—Nociones de Cívica, Leyes, Organización del Poder Judicial de la República, Ley Penal y Procedimiento Militar, Leyes de la Guerra, Convenios y Tratados existentes. 4.—Nociones de Higiene Militar y Primeros Auxilios. 5.—Topografía, curso práctico puramente militar y Lectura de Mapas y Croquis. 6.—Instrucción de Infantería. 7.—Servicio de Guardia. 8.—Armas Automáticas (Ametralladoras y Fusil Automático). 9.—Caballería y Nociones de Equitación. 10.—Nociones de Táctica aplicada a las tres armas. 11.—Fortificación de Campaña. 12.—Explosivos y Demoliciones. 13.—Tiro de Fusil, Revólver y Armas Automáticas. 14.—Reglamento de Administración Militar. 15.—Nociones de Hipología. 16.—Gramática Castellana. 17.—Esgrima y Cultura Física. 18.—Mosquetería.

—Se dispone que el Bureau de Prensa y Radio del Ejército Constitucional, quede adscrito a la Sección de Instrucción de la Ayudantía General, cuyo Jefe es el Comandante Raimundo Ferrer Arias, M. M.

Una grave prueba contra tres presos por un asesinato

La investigación demuestra que estuvieron en la tienda donde se cometió el delito

Prosiguen en su incansable labor investigativa el Gabinete Nacional de Identificación, dirigido por el doctor Israel Castellanos, y varios miembros de la Policía Secreta Nacional destinados a ello por su jefe comandante Eugenio Menéndez Martínez, habiendo comprobado el doctor Castellanos que los procesados Rubén Chiong, Antonio Chang y Vicente Co, (a) King Kong, son los autores del delito, calificado de robo con ocasión del cual resultó homicidio del asiático Francisco Chilán, comerciante establecido en 27 de Noviembre y Martí, en Regla.

El repetido doctor Castellanos ha analizado científicamente, con los modernos aparatos con que cuenta el Gabinete y que fueron por él adquiridos, partes de los objetos ocupados por el detective de la Secreta Celestino Alfonso, y cotejando los coágulos de sangre y masa encefálica del cadáver de Chilan y la harina de maíz que fué regada sobre la víctima apenas cometido el hecho, ha comprobado que guardan analogía con las encontradas en los zapatos de los procesados y en sus ropas.

Por otra parte, el detective Alfonso ha llegado a la evidencia de que no es cierto que Chion, Chang y Go, almorzaran fuera del establecimiento de la víctima, pues lo cierto es, asegura que se ha ocupado en el citado lugar un caldero lleno de arroz. Con todo lo investigado se ha dado cuenta al Juez de Instrucción de Regla, doctor Antonio Cuerv[illegible] Navarro, que también investiga [illegible]samente el delito.

[illegible]TENCIONES Y OCUPACION [illegible]E PAN FALTO DE PESO.—El detective de la Policía Secreta Germán González detuvo a Celedonio Alonso o Celedonio Mena Hernández, reclamado por el delito de estafa, por el Juzgado Correccional de la Quinta Sección.

Y los detectives José A. Arias y Joaquín Sangenís, arrestaron a Nieves Janeiro González, española, de Baños 262, Vedado, reclamada por el Juzgado Correccional de la Sección Cuarta, por infracción del decreto 788 del pasado año.

También los detectives Ortiz y Madruga capturaron a Sebastián Ferrera Cortiñas y Salomón Kalmonowitz, reclamados por los Juzgados de la Primera y Cuarta, respectivamente, quedando ambos en libertad por haber prestado la fianza que se les señaló.

Y el Subinspector de la Secreta, Juan P. Albuerne, auxiliado de los detectives Fiallo y Delgado, ocupó doscientas libras de pan falto de peso en la panadería La Primera de Párraga, sita en Fernando e Isabel, Reparto Párraga, propiedad de Ramón Campal Torres.

Falleció anoche una joven en el Calixto García

Fué conducida en grave estado con diagnóstico erróneo. Había sido sometida a una operación

En el Hospital Calixto García dejó de existir esta madrugada la joven Isaber García Jumillas, natural de Santiago de Cuba, de 36 años de edad y vecina de Amistad 112, por Barcelona, la cual había ingresado a las nueve de la noche, procedente del Primer Centro de Socorro, con el diagnóstico de oclusión intestinal

Dada la gravedad del caso, los doctores Bacallao e Iruretagoyena, procedieron a intervenirla quirúrgicamente, comprobándose que tenía perforaciones en el fondo de la matriz.

Horas después de la operación la paciente falleció en la Sala de Urgencia de Señoras.

Isabel García fué llevada al Hospital por su marido Rafael Lamarche Villalón, de 41 años de edad, quien fué detenido por la Policía.

Créese que la joven fué sometida con anterioridad a otras operaciones

El cadáver fué remitido al Necrocomio para su autopsia.

Defraudaron a la Compañía Cubana de Electricidad

Arreglaban sus relojes, por lo que se estima perjudicada en la cantidad de $10,000

Recientemente se instruyó causa en el Juzgado de Instrucción de la Sección Quinta, por haberse descubierto un fraude ascendente a la suma de diez mil pesos a la Compañía Cubana de Electricidad.

Lo realizaba, mediante cierta combinación en los relojes, un individuo nombrado Ricardo Rodríguez Roselló, (a) «Mulato», que se encuentra procesado con fianza de 500 pesos.

Ayer tarde el sargento Falcón, de la Sección de Especiales, conjuntamente con el agente Parrondo, libró al juzgado un documentado informe con relación al hecho que se investigaba.

Este acusa a Antonio Arias Arocha, dueño de la panadería situada en Monte 369; a Angel Fernández López, de la panadería «Los Tres Reyes», de Monte 463; a Benjamín Fernández López, hermano del anterior, encargado de la casa de vecindad situada en Monte 471, y a Juan Marrero Medina, dueño del cabaret «Tío Sam», situado en Marianao. Todos ellos, con el procesado Roselló, habían realizado la defraudación mencionada.

También hace constar que Marrero tenía cedida por la directiva del club «Cuba Nueva», situado en las márgenes del río Almendares, la cantina del mismo a cambio de que abonara el fluído gastado, por lo que, de acuerdo con el acusado, alteró el reloj.

En vista del informe rendido al Juzgado por el sargento Falcón, los nuevos encartados en el sumario incoado serán procesados.

Roselló, según se hace constar en el informe rendido, fué descubierto por el informante el día 30 de agosto último, cuando desarrollaba actividades

APROBO EL CONSEJO DE ESTADO LA LEY QUE REGULA EL ESTABLECIMIENTO DE LAS ESCUELAS PRIVADAS

SE CREE MUY ALTA LA TARIFA DE PRIMAS DE SEGUROS POR LOS ACCIDENTES DE TRABAJO

Columna Editorial

EN PRO DE GUANABACOA

CIERTAMENTE es lamentable el estado de abandono en que se halla Guanabacoa, porque tiende a agravar su decaimiento, atribuido a estar situada tan próxima a la Habana, cuando precisamente por esto logró convertirse en un importante centro urbano.

Para procurar hacer desaparecer las condiciones penosas en que se desenvuelve la vida local, se ha constituído, como es sabido, la «Asociación pro intereses generales de Guanabacoa», en la que están representadas todas las actividades fecundas de la población.

Esa entidad, cuya labor es digna de elogio, comisionó a algunos de sus miembros más distinguidos para que se entrevistaran, como lo hicieron, con el señor Presidente de la República y le expresen la situación que confronta el pueblo y la necesidad ineludible de realizar con urgencia obras de mejoramiento.

En Guanabacoa, que no ha tenido la suerte de que le tocase una autoridad municipal como la alcaldesa de Jaruco, señorita Caridad Delgadillo, las calles están mal pavimentadas, muchas prácticamente intransitables, y casi todas llenas de polvo; las aceras deterioradas, o faltan en infinidad de lugares, hallándose, más o menos como las calles y las aceras, todo lo relativo a vías de comunicaciones.

Pero con ser esto grave, lo es acaso más el problema del agua, y puede resolverse, porque sin duda la hay subterránea, en abundancia para abastecer a la población, que tiene derecho a disponer de un acueducto propio, el cual resultaría, bien administrado, una obra superlativamente benefiosa, en el sentido que deben serlo las de carácter edilicio para los pueblos que cuentan con ediles dispuestos a procurarles bienestar.

La incuria de los que padeció Guanabacoa, ha llegado al extremo de que no buscaran ni el modo de reconstruir el edificio que tuvo por sede el Ayuntamiento y que fué destruído por un incendio. Las ennegrecidas paredes del mismo se alzan en el corazón de la Villa, como un exponente, por si no bastaren, entre otros el que ofrecen las calles, del abandono de las autoridades locales, o de su impotencia para remediar, siquiera en parte, las necesidades que someramente dejamos expuestas.

Probablemente no dispone el Municipio de Jaruco de los recursos con que cuenta el de Guanabacoa, y, sin embargo, la alcaldesa jaruqueña, que está probando, dicho sea de paso, la aptitud de la mujer para ejercer cargos públicos ejecutivos, ha dotado a la localidad puesta bajo su administración, de magníficas calles, aceras y otras obras públicas, sin acudir, que nosotros sepamos, al auxilio del Estado, al cual sólo ha pedido la reconstrucción de la carretera a San José, cosa que no corresponde, ciertamente, realizar a la municipalidad.

El señor Presidente de la República sabe ya cuál es la situación de la Villa llamada de Pepe Antonio, por ser la cuna del famoso cubano que inmortalizó su nombre luchando contra los ingleses cuando el sitio y toma de la Habana. Los comisionados de la «Asociación pro intereses generales de Guanabacoa», que lo visitó para informarle, y a cuyo frente iba el popular escolapio R. P. don Modesto Galofré, rector de las admirables Escuelas Pías, establecidas en aquella localidad, salieron muy bien impresionados por la atención que les prestó la suprema autoridad del país y por la promesa que hizo de que el Gobierno destinaría todo lo más posible a remediar, sin pérdida de tiempo, las necesidades que le fueron expuestas.

Nadie negará que remediarlas es justo y conveniente. Conveniente, porque en Guanabacoa, existen diversas industrias y las obras pedidas para el mejoramiento local constituirán un estímulo para que aumenten; justo, porque esas industrias no tributan sólo al Municipio, sino al Estado, y tributarán más, si se les brindan, para desenvolverse, facilidades tan esenciales como la de disponer de agua en abundancia y buenas vías de comunicación. Pero a esto hay que añadir lo que representaría de bien público en otros órdenes, poner término al abandono en que yace aquella población, cuyo decaimiento cesaría con eso y acaso volviese a disfrutar de una vida relativamente próspera.

La «Asociación pro intereses generales de Guanabacoa», debían tomarla como modelo a imitar otros pueblos en los cuales hace falta desarrollar actividades cívicas del tipo de las que ella desarrolla. Si en todos los centros urbanos hubiese colectividades encargadas de velar por el mejoramiento y progreso local, estarían las poblaciones mejor de lo que están, o en vías de alcanzar lo que se requiere para el bienestar público y, por ende, privado, que el de toda comunidad es consecuencia, natural y lógica, del individual de sus componentes.

Dos jóvenes trataron de poner fin a sus días: una, dándose unos tajos; otra, con veneno

Por encontrarse aburridas de la vida, ayer trataron de suicidarse, Hilda Pérez Guevara, de 22 años de edad, vecina de Buenos Aires 6, y Juana Rizo, con domicilio en Remedios 29. La primera ingirió un veneno y la segunda utilizó una pequeña navaja con la cual se produjo varias pequeñas heridas. De ambos casos se dió cuenta al Juez de Instrucción de la Sección Quinta.

NO ENTREGO LOS MUEBLES

Pascual Otero Ramos, de Belascoaín 68, apoderado de Jesús Cao, dió cuenta a la Policía, que le vendió muebles por valor de 325 pesos, a José Coto Leisseca, vecino de Consulado 98, quien sin haberlos terminado de abonar, dispuso de los mismos.

MANDATARIOS DE LAS FUERZAS VIVAS SE LO MANIFESTARON AL PRESIDENTE DE LA REPUBLICA

En una exposición que le entregaron ayer los delegados de las Corporaciones detallan el problema de modo sencillo y apuntan observaciones para atenuar esas dificultades

El Presidente de la República, recibió ayer una nutrida comisión de las Corporaciones Económicas de Cuba cuyos miembros, luego de exponer algunas cuestiones relativas a los intereses de dicha organización, le hicieron entrega del siguiente escrito cuyo texto reproducimos:

La Habana, septiembre 12 de 1935.

Honorable señor Presidente de la República.

Señor:

Las asociaciones abajo firmantes, en representación del comercio e industria de esta República, venimos a someter a su alta consideración una petición, que por ser de justicia y manifiesta necesidad, esperamos sea favorablemente resuelta.

La Tarifa Mínima de Primas de Pólizas de Seguro, anexa al Decreto número 2731 de 18 de octubre de 1934, que estableció el Reglamento de la Ley de Accidentes del Trabajo, y que más tarde fué incorporada, por el artículo 113, al nuevo Reglamento publicado en la Gaceta Oficial de 20 de febrero de 1935, fué puesta en vigor sin base de ninguna clase y sin previa consulta a las clases afectadas por la misma, dándose como único argumento para tal medida que sería prontamente modificada por la Comisión Revisora que inmediatamente se nombraría, pero no obstante haber transcurrido más de DIEZ MESES desde que dicha Tarifa se promulgó, la misma no ha sido revisada y continúa rigiendo con grave perjuicio para el comercio, industria y navegación.

Los quebrantos que sufren las clases comerciales fácilmente se aprecian, observando los aumentos que se han efectuado en los tipos de las primas mínimas, de los cuales damos a continuación varios ejemplos:

Abanicos, Fábricas, de $1.00 por cada $100.00 se aumenta a $2.50, o séase un aumento de 150 por ciento; Adiciones, alteraciones y reparaciones a edificios existentes del asegurado, de $2.75 por cada $100.00 a $11.32, aumento 312 por ciento; Azúcar, almacenes, de $1.74 a $6.50, aumento 274 por ciento; Empleados de escritorio sin riesgo adicional, de 10 a 30 centavos, aumento 200 por ciento; Imprentas de $0.81 a 2.00, aumento 146 por ciento; Mensajeros sin que efectúen entrega de mercancías u otra cosa alguna y sin incluir mensajeros de cables, de 48 centavos a $2.71, aumento 450 por ciento; Almacenes de Peletería y Almacenes de Pieles de $1.00 a $2.00 aumento 100 por ciento y así sucesivamente.

La Comisión Revisora de Primas Mínimas se nombró en 26 de enero del presente año, pero los miembros de la misma nunca han podido actuar por no haber sido convocados por la Secretaría del Trabajo, que sustenta el criterio que nuevos delegados tienen que ser electos, tan pronto transcurren los meses y ni la Comisión nombrada es convocada, ni se señala fecha para la elección de nuevos delegados, o para ser más exactos se fijan fechas que luego son suspendidas indefinidamente sin explicación del motivo o razón de la suspensión, mientras tanto continúan rigiendo los altos tipos de la tarifa anexa al Decreto número 2731.

Ya que la nueva Tarifa Mínima fué hecha sin previa consulta a los interesados, que la revisión de la misma en una forma cuidadosa y justa ha de necesitar bastante tiempo y que la Tarifa de Primas Mínimas anexa al Decreto 596 de 29 de abril de 1928 (Gaceta Oficial de mayo 10 de 1928), es mucho más equitativa y basada en un estudio rendido por una comisión nombrada al efecto, venimos a rogar Honorable señor Presidente, que la misma sea puesta en vigor en lugar de la tarifa que actualmente rige, hasta tanto no se reúna la Comisión Revisora y acuerde las modificaciones pertinentes.

El preámbulo del Decreto 2028, publicado en la Gaceta Oficial de 16 de agosto último, modificando las «Bases para Fijar Primas Mínimas», pero que no resuelve el problema vital de la Tarifa Mínima, se dice: «a pesar de que por la Secretaría del Trabajo, se tiene actualmente en estudio la reforma, más o menos integral, de la legislación sobre Accidentes del Trabajo, es propósito del Ejecutivo producir las disposiciones necesarias para reparar específicamente cuando resulte de manifiesta necesidad o conveniencia en la materia, sin esperar a aquella labor de reforma, que, por su amplitud, requiera más detenido estudio».

La medida que pedimos no puede ser más urgente cada día que transcurre las clases comerciales sufren tan grandes quebrantos que no pueden continuar soportando la Tarifa de Primas Mínimas ahora en vigor.

Por tanto pedimos a usted respetuosamente que el artículo 113 del Decreto 223 de 20 de febrero de 1935, sea modificado en la forma siguiente:

«Artículo 113— Se incorpora asimismo a este Reglamento la Tarifa Mínima de Primas contenida en el Decreto 596 de 29 de abril de 1928».

Al mismo tiempo, y basados en las reiteradas manifestaciones de su Excelencia y de los señores Secretarios de Despacho, de legislar de acuerdo con los comerciantes e industriales, en todas las medidas que nos afectan, venimos a rogarle que las modificaciones que estén en estudio por la Secretaría del Trabajo, en relación con la Ley de Accidentes, no se promulguen sin oirnos previamente, a fín de evitar que efectúen cambios, que por no haber sido consultados o estudiados debidamente, lesionen gravemente nuestros intereses.

Dado el alto espíritu de justicia que sabemos anima al Ejecutivo, confiamos que ésta, nuestra petición, merezca su consideración y favorable resolución. Respetuosamente (fdos). Cámara de Comercio de la República de Cuba; Lonja del Comercio de la Habana; Asociación Nacional de Industriales; Asociación de Comercio e Industria de la Bahía de la Habana; Asociación de Colonos de Cuba; Asociación de Almacenistas Escogedores y Cosecheros de Tabaco de Cuba; Unión de Fabricantes de Tabacos y Cigarros de Cuba; Asociación de Cosecheros y Embarcadores de Frutas y Vegetales de Cuba y Asociación de Comerciantes de la Habana.

El secretario de Agricultura está bastante aliviado

Si no surge ningún nuevo contratiempo, el ingeniero Rionda curará de modo total

Durante todo el día de ayer el Presidente de la República permaneció al tanto del estado de salud del Sr. Carlos de la Rionda, secretario de Agricultura e interino de Defensa, que sufriera un grave accidente cardíaco el miércoles, durante la celebración del Consejo.

En las primeras horas de la tarde estuvo en Palacio a informar al Presidente de la salud del distinguido enfermo el doctor Gómez Gonzalez, cardiólogo que asiste al señor Rionda.

Hablando con los periodistas manifestó el doctor Gómez que el Secretario está mejorando notablemente. Dijo «Ahora lo he dejado con 88 pulsaciones y 36.8 de temperatura. Este ataque del miércoles es más fuerte que el anterior de 1932. Si no surge un contratiempo se restablecerá enteramente. Se trata de un caso de miocarditis de tipo grave que necesita reposo absoluto y vida tranquila para evitar la repetición del accidente».

El señor Quesada secretario particular del Secretario de Agricultura, nos informó ayer que el ingeniero de la Rionda, se encuentra muy mejorado, pidiéndonos que en nombre de él y de sus familiares expresáramos su agradecimiento por las grandes muestras de afecto y simpatía que ha recibido de la sociedad amigos de toda la República, por medio de telefonemas, telegramas e innumerables visitas en su casa particular.

Los facultativos que atienden al ingeniero de la Rionda le han exigido reposo absoluto, por lo que las personas que le han visitado son atendidas por su esposa, la seño a María Semlemeroff, sus hijos, hermanos y familiares y sus ayudantes los tenientes Del Valle y Peña.

La disertación de José L. Vidaurreta fué un gran éxito

Una selecta concurrencia le demostró su simpatía, dedicándole sus aplausos

En horas de la tarde de ayer, ocupó la tribuna de la sociedad femenina Lyceum, José Luis Vidaurreta, uno de nuestros valores jóvenes de vigorosa personalidad literaria y musical.

Su disertación giró alrededor de los antecedentes que informan los orígenes de la música y fué una pieza de verdadero sentido documental.

Comenzó por referirse a las diversas definiciones que se han emitido sobre el arte de referencia, considerando como más exactas las de Wromski y Schopenhauer.

Las fué analizando cuidadosamente, haciendo un verdadero alarde de dialéctica, para lanzar después la aseveración de que la múscia en los pueblos llamados primitivos o de cultura inferior no es un arte bello, tal como lo apreciamos hoy, o un recreo espiritual, sino una necesidad indispensable de su condición de vida.

Pasó su vista por la música aborigen del continente, refiriéndose en particular a los incas, los aztecas y los seminolas, así como a los filipinos, etiopes, cafres y hotentotes, haciendo destacar el contraste que existía entre la grosera pomposidad de la música de estos últimos y la sencilla melancolía de los cantos nubianos, que admite que bien pudieran haber heredado su arte del Egipto de los faraones.

Y remata los antecedentes primitivos de la música, dejándola ya en condiciones de marchar sola por los senderos del arte.

Sus últimas palabras, que vestían las más coloreadas imágenes, fueron acogidas por los aplausos cerrados de la selecta concurrencia, que de esta manera quiso premiar la meritoria labor desarrollada por el conferenciante.

Hubo, además, distintas selecciones musicales, que cautivaron hasta el final la atención de los asistentes, haciéndoles vivir momentos de verdadera delicia.

En fin, que José Luis Vidaurreta demostró ayer su clase como musicólogo y como artista ejecutante.

DOS PROCESAMIENTOS

El doctor Centellas, Juez de Instrucción de la Sección Quinta, dictó ayer auto de procesamiento contra Leonardo Alvarez Olambarri, en la causa que se le instruye por un delito de lesiones graves con fianza de 200 pesos y, contra Francisco Castillo, (a) «El Guajiro», por un delito de robo, con exclusión de fianza.

Italia envía aeroplanos exploradores y de bombardeo al Africa

Estrechando más aun su posición con relación a la frontera etiópica, la invasión por Italia de este último territorio y el choque armado parecen inminentes. La foto nos muestra un grupo de aeroplanos exploradores y de bombardeo cuando eran llevados a bordo de un transporte en Nápoles, para ser trasladados al sector del Africa Oriental. Los clarines guerreros tal parece que ya anuncian la primera batalla, aquella en que habrán de entrar en juego todos estos elementos destructores que se están remitiendo al frente.

Iniciativas para que la Exposición Flotante que se organiza tenga el éxito internacional que anhelamos

Es neecsario llevar a todas partes el convencimiento de que podemos atender las demandas de los mercados. Ruta que debe seguir. El ejemplo que nos ofrecen otros países

PARA nadie es un secreto el éxito de las Exposiciones Flotantes. Todos los países del mundo las conciertan periódicamente y las mantienen dándole calor oficial, por muchos y variados motivos. Francia, Alemania, Bélgica, Holanda, y otros más, las consideran como un fuerte pilar de expansión comercial; tan es así, que no solamente concurren a ellas con todo su entusiasmo y debida cooperación, sino que cuentan con trenes especiales para verificar exposiciones terrestres internas y externas, que hay que haber visitado, como yo lo he hecho, para darse cuenta de lo que es eso.

La pequeña por su territorio; pero grande por su cultura, por su comercio y por su industria: la inmortal Bélgica, que hace una propaganda formidable de sus productos, tiene varios trenes-exposiciones que recorren toda la Europa en grandes propagandas comerciales y culturales. Hay que haber estado en Viena (Austria) a la llegada del tren-exposición de Bélgica, para darse cuenta del entusiasmo desbordante de sus súbditos, al ver entrar en la estación de ferrocarril de la capital austriaca ese tren-exposición, mensajero de cordialidad y afecto para sus connacionales y de admiración y respeto por parte de los austríacos.

Pero para que estas exposiciones flotantes o terrestres den en Cuba el fruto a que son acreedoras hay muchos «peros» en el camino, que hay que analizar, resolver y vencer, a fin de llegar a la meta de lo que se propone o se idea.

Yo voy a dividir mi trabajo en varias secciones para que se pueda interpretar bien el verdadero sentido de mis palabras:

FIN PATRIOTICO. Indiscutiblemente, que donde quiera que ondee un pabellón, hay algo de sagrado, algo que nos toca de muy cerca, algo que nos hace vibrar las cuerdas más sensibles del alma: la admiración y veneración de nuestra nacionalidad.

Si esos sentimientos se manifiestan espontáneos en el suelo patrio, cual no será el regocijo que se experimenta, cuando en lejanas tierras arriba una nave, mensajera de fraternal cariño, enarbolando en lo más alto de sus mástiles los colores de la Patria. La emoción que embarga el ánimo sólo la pueden concebir los que por suerte o desgracia, han sido testigos presenciales de estos inolvidables acontecimientos.

FIN ALTRUISTA. Las enseñanzas que se derivan de estos viajes, no tienen paralelo con ninguna otra propaganda que sea predestinada a este fin. Hay infinidad de países no sólo de América sino de otros continentes, que no nos conocen ni nos comprenden. A hacernos conocer de ellos, a demostrarles con ejemplos palpables de lo que somos capaces, esa es la obra que deben llevar sobre sus hombros los que tremolando la bandera de la Patria suban la escala del barco, depositen su bagage y abran el libro de bitácora de su conciencia, para demostrar a los demás países, lo que fuimos, lo que somos y lo que nos proponemos ser: heroicidad, abnegación y patriotismo.

FIN CULTURAL. La civilización de un país se aquilata por la cultura de sus habitantes. Si los componentes de esta expedición no son hombres aptos, educados y preparados para desempeñar esta comisión: que sepan deshojar a su paso por otros países pétalos de rosas y no sembrar espinas, a fin de sumar adeptos a nuestra causa, dándoles a conocer en conversaciones y trato íntimo, el grado de nuestra cultura, la educación y el «savoir vivre» del cubano, nada conseguiríamos con esta propaganda para el enaltecimiento del nombre de Cuba.

FIN COMERCIAL. Y ahora llegamos a la médula de la Exposición Flotante. En Cuba hay muchos y variados artículos que todavía no han encontrado su mercado en el exterior, por innumerables motivos, que yo no deseo en este artículo enumerar.

Solamente me concreto a poner de manifiesto que nosotros no podemos ofrecer nuestro café al Brasil, nuestras carnes al Uruguay, nuestro azúcar a Argentina, ni nuestros frijoles a Chile; pero sí podemos y debemos colocar grandes cantidades de nuestro azúcar en Chile, de nuestro tabaco en Argentina, de nuestro aguardiente de caña en Uruguay y en Brasil, obteniendo por medio de tratados comerciales, la reciprocidad de estos países amigos, que cuentan con otros artículos que nosotros podemos y debemos consumirles en proporción adecuada para equiparar nuestras exportaciones hacia ellos con nuestras importaciones de ellos. Y conste que sólo me he referido y muy a la ligera sobre los principales renglones de nuestra exportación, como son azúcar, café, tabaco, aguardiente, con las cuatro principales repúblicas de la América del Sur.

He dado en síntesis mis impresiones generales sobre la exposición y ahora voy a entrar en algunos detalles, que creo son de suma importancia para el éxito de la misma, según mis puntos de vista:

ITINERARIO. Me parece el más acertado el siguiente: Habana, Santiago de Cuba, Kingston (Jamaica) Santo Domingo, Ponce (Puerto Rico), Fort de France (Martinica), Pernambuco, Río de Janeiro y Santos (Brasil), Montevideo (Uruguay), Buenos Aires y Comodoro Rivadavia (Argentina), darle la vuelta al cabo de Hornos para entrar al Pacífico, haciendo escalas en Coronel, Valdivia y Valparaíso (Chile), Arica (que es el puerto de Bolivia), Guayaquil (Ecuador) Canal de Panamá, Colón, Balboa, Barranquilla (Colombia), Maracaibo (Venezuela), Islas de Trinidad y Curazao, Mérida (Yucatán), Veracruz y Tampico (México), New Orleans, La. Galveston (Texas), y Habana, que a mi pobre manera de entender náutica, me parece el más directo y el más efectivo recorrido.

CARGA. El buque debe llevar en sus bodegas todo lo necesario para que no se carezca de nada de lo que se demuestra durante el transcurso del viaje hasta el regreso. Es más, como considero que el tonelaje del mismo es de amplio margn, creo que que se podría completar el cargamento con azúcar, de aguardiente para colocarlo en Montevideo o en Valparaíso, tomando de retorno otra carga para Cuba, que además de servir de lastre, recompensase su flete, en algo, el costo de la exposición flotante.

MUESTRAS. Opino que deberían ofrecerse muestras gratis de todos los artículos que se llevan a bordo, envasando en saquitos de 100 o 200 gramos nuestro azúcar refinado, nuestros cafés, nuestros arroces, nuestro almidón, etc., en estuches y cajetillas nuestros tabacos y cigarros, en cajas y frascos nuestros bombones, dulces y galleticas, en latas nuestras conservas, en frasquitos nuestros licores y en pedazos labrados y pulidos nuestras finas y ricas maderas, debiendo tenerse un control riguroso de todas estas muestras para que ellas lleguen, no a manos profanas, sino a los que tengan verdaderos deseos e interés en comerciar con nuestros productores.

LOCALES. El barco debe disponer de locales adecuados para que las oficinas de los expositores sean amplias, ventiladas y limpias, y si posible fuera construir sobre la cubierta del barco casillas y mostradores especiales para que al llegar a puerto puedan los visitantes circunvalar la nave sin molestias y con detenimiento observar los artículos que se les exponen.

CONFERENCIAS. Expertos en la materia de que se trate, hombres ecuánimes y equidistantes de todo lo que esa política de baja retórica, son los llamados a usar de la palabra en estas exposiciones, para ilustrar a los visitantes cuál es y debe ser el objeto de nuestro Primera Exposición Flotante, así como de otros tópicos de palpitante actualidad.

CINEMATOGRAFO. Esto es de suma importancia. Deberíase llevar a bordo un operador competente con sendos rollos de películas criollas para desarrollar en el salón de a bordo. Películas consistentes en la manipulación de una zafra de azúcar, desde el corte de la caña hasta la elaboración del rico producto. Películas de cómo se siembra, se corta, se escoge, se seca y se manufactura nuestro tabaco; películas de nuestras minas, de nuestros bosques, de nuestras ciudades: en fin películas en general que abarquen en una palabra todo lo que es y se hace en Cuba.

He esbozado poco más o menos el proyecto, y como yo me siento tan ligado a esta clase de trabajos, por que toda mi vida la he dedicado a la expansión comercial de Cuba, no puedo menos que felicitar al doctor Beruff Mendieta, Secretario de Comercio, y al Jefe de la Marina Nacional, para que no desmayen y lleven adelante la Primera Exposición del «Columbus», en la seguridad completa que tengo, de que ellos hacen una obra buena para Cuba, y de cuyo éxito estoy convencido, si ponen al frente de esta empresa, hombres capaces, honrados y patriotas.

Carlos PASCUAL.

CARTAS AL DIRECTOR

Teatro «Martí»
Empresa Suárez y Rodríguez
Compañía de zarzuela cubana
Zulueta y Dragones,
Habana.

Habana, 11 de sept. de 1935.

Dr. José Ignacio Rivero.

Distinguido amigo: (Me tomo la libertad de llamarle amigo, a pesar de no haber tenido el honor de tratarlo apenas, porque lo sé a usted amigo de los humildes, y más cuando éstos son atropellados).

Distinguido amigo, repito: Usted, que tantas veces ha puesto su esclarecido talento de escritor al servicio de las buenas causas, ¿no podría decir algo en su leída y atendida sección acerca del atropello inicuo de que quieren hacer víctimas a varios centenares de artistas cubanos?

Usted sabrá, seguramente, cómo hace más de cuatro años un grupo de artistas animosos hemos fundado esta compañía con el objeto de prestigiar nuestro incipiente teatro cubano y defender de paso nuestro derecho a subsistir.

Claro está que en nuestra obra no todo es trigo limpio, ni podía serlo; pero entre las doscientas obras estrenadas hay dos o tres docenas de ellas, que bien pueden llamarse teatro donde quiera que se las represente.

Pero hay un hecho cierto, y es el siguiente: Durante esos cuatro años de nuestra actuación, hemos tenido siempre el favor del público y hemos cubierto todos nuestros compromisos económicos. Ni debemos un centavo ni hay en nuestro haber un escándalo o una inmoralidad que menoscabe nuestro crédito.

Y, siendo esto así, ¿cree usted que hay derecho a ceder el teatro a una empresa cinematográfica que ni siquiera paga tanta renta como nosotros.

Le hablo tan solo de la materialidad del asunto, porque no necesito decirle lo que para una ciudad de abolengo teatral como es la Habana significa quedarse sin teatro.

¿Hay derecho a convertir a esta ciudad en un villorrio de las estribaciones andinas?

En fin, Dr. Rivero, no quiero molestar demasiado su atención, y como esta carta no está escrita para la publicidad, quisiera que usted, con su ática pluma, glosara un día no lejano, porque urge lo que en ella le apunto y lo mucho que usted sabrá del asunto.

Anticipándole las gracias, queda de usted afmo. y s. s.,

Agustín Rodríguez.

FECHAS Y ANIVERSARIOS

El 13 de septiembre de 1923, el general Primo de Rivera y Orbaneja, Marqués de Estella, secundado por don José Sanjurjo, capitán general de Aragón, por medio de un golpe de estado, se encargó del poder en España.

—Felipe Segundo de España, falleció en Valladolid el día 13 de septiembre de 1598.

—El general japonés Nogi, héroe de la guerra ruso-japonesa, se suicidó en unión de su esposa, como homenaje al Emperador Mutsuhito, que había fallecido días antes del 13 de septiembre de 1912, fecha en que ocurrió el suicidio del aludido general y su esposa.

Herido de una puñalada un hombre que estaba en un cine

Antonio Pérez, vecino de Rastro número 4, fué herido anoche de una puñalada en la espalda por un desconocido que logró desaparecer, que lo atacó cuando se encontraba en el Cine «Universal», teniéndose noticias de que el agresor se nombra Rodolfo Ventura, con el cual sostuvo un disgusto hace días. La policía trata de localizar al acusado para proceder a su detención.

UN ARROLLADO

José M. García Cordero, vecino de Zanja 35 sufrió ayer graves lesiones al ser arrollado próximo a su domicilio por el auto 1027, que conducía Eduardo Landrabe Valdés, vecino de Almendares.

Se oponen varios consejeros a que pase la ley contra el gangsterismo, por lo que se pospuso su discusión

Los profesores de Cívica y Literatura Nacional han de ser cubanos. Aprobado el proyecto de Rafael M. Angulo de rendir un homenaje nacional al famoso pianista José White

Asuntos de gran importancia fueron tratados ayer en la sesión que hubo de celebrar el Consejo de Estado, con la asistencia de los doctores Desvernine, que presidió; Rafael María Angulo, Candita Gómez Calás de Martínez Bandujo, Orosmán Viamontes, Giménez Lanier, Martínez Fraga y Edreira.

De los primeros en aprobarse fué el proyecto del doctor Rafael María Angulo disponiendo la celebración de un homenaje nacional al ilustre músico matancero José White, que tanta gloria diera a Cuba, con motivo del centenario de su nacimiento.

El doctor Edreira hubo de rendir una ponencia completamente favorable a dicho proyecto, por estimar muy merecido dicho tributo al genio de la música que colocó tan alto el nombre de nuestra patria en el extranjero.

Fué el primer gran debate de la tarde el que giró alrededor de la ponencia emitida por el propio doctor Rafael María Angulo sobre el proyecto del Ejecutivo reglamentando el establecimiento de las Escuelas Privadas.

En dicha ponencia propone que se enmiende el proyecto, no exigiendo que sean cubanos los profesores de Cívica y de Literatura Cubana e introduciendo otras reformas.

El doctor Viamontes se opuso a esa enmienda por entender que la condición de cubanidad, recomendable para todos los profesores, debe ser exigible en aquellas materias que, como la Cívica y la Literatura Nacional, requieran que el profesor que las trasmita al estudiante tenga verdaderos sentimientos patrióticos.

El doctor Giménez Lanier apoyó la tesis del doctor Viamontes, mostrándose partidario de que todo profesor en Cuba sea cubano, aunque también entiende que el extranjero que en otros órdenes de la actividad se ha desenvuelto en Cuba y ha creado en ella familia y afectos debe ser respetado y defendido.

En el mismo sentido se expresó el doctor Martínez Fraga, acordándose al cabo que sean cubanos los profesores que expliquen las citadas asignaturas.

Sobre otro extremo del proyecto hizo hincapié el doctor Viamontes. Se dispone en él que los directores de escuelas privadas sean cubanos o extranjeros con no menos de seis años de residencia en nuestro país, y él propuso que se modificara dicho texto en el sentido de aumentar el tiempo a doce años.

El doctor Martínez Fraga sugirió que se acordara exigir la condición de cubano a todo director de escuela privada, si bien respetando los derechos de los actuales directores que no lo sean, pero triunfó la tesis del doctor Viamontes y, en consecuencia, se acordó fijar el término en doce años.

Votó en contra de este acuerdo el doctor Martínez Fraga.

Se dió lectura después a una ponencia emitida por el doctor Giménez Lanier acerca del proyecto del Ejecutivo sobre mieles finales. El autor de la ponencia explicó el alcance del proyecto, que tiene por objeto eliminar el impuesto que grava la caña en lo que se refiere a la parte destinada a elaborar alcoholes, por cuanto beneficia a una industria nacional.

Fué aprobado el dictamen y, por lo tanto, el proyecto.

Tres proyectos de los remitidos últimamente por el Ejecutivo, el que dispone la jubilación forzosa de los educadores y funcionarios que se encuentren física o intelectualmente incapacitados, el que establece que la enseñanza de la Educación Física sea obligatoria en todos los centros educacionales de la República y crea la Comisión Nacional de Educación Física, y el que modifica la Ley del Timbre, fueron remitidos al estudio de distintos consejeros, que rendirán sobre ellos las correspondientes ponencias.

Cumpliendo el acuerdo adoptado en la anterior sesión comenzó el Consejo a estudiar el articulado de la Ley de Emergencia del Retiro Civil, que figuraba en el primer lugar de la orden del día. El señor Emilio Ayala, líder de esa ley, expuso sus puntos de vista sobre determinados extremos de la misma, manteniendo el criterio de que debían hacérseles distintas reformas, tal como lo desean los propios retirados. En vista de ello y dada la importancia de esas sugestiones, se dejó la discusión de ese asunto para la próxima sesión.

Se dió cuenta a continuación con una ponencia del doctor Alonso Pujol sobre la Ley de gangsterismo, acordada por el Consejo de Secretarios. El doctor Alonso Pujol se muestra contrario a dicha ley en cuanto dispone que se condene a muerte a todo aquel que, intentando apropiarse de lo ajeno, con violencia de la persona, produzca lesiones graves. Entiende que hay flagrante contradicción entre esta iniciativa y la actual Constitución, que ordena aplazar la aplicación de la pena capital hasta que los futuros legisladores determinen si se mantiene o no.

El doctor Viamontes pronunció un extenso discurso en oposición a la iniciativa del Poder Ejecutivo, negando la eficacia de la misma, y puso de relieve la saña con que el régimen machadista la había aplicado como medio de aterrorizar al pueblo de Cuba, sin más resultado que el de lograr que hasta los muchachos, en sus juegos, se erigieran en tribunal de justicia, en el que siempre había condenados a muerte infelices animales.

Al calor de estas ideas se produjo un amplio debate, en el que tomaron parte los doctores Giménez Lanier, Desvernine, Martínez Fraga y otros.

Al cabo y a propuesta del propio doctor Viamontes se acordó suspender el debate para la próxima sesión.

Finalmente el doctor Viamontes dió cuenta de que el Consejo tenía pendiente de discusión multitud de proyectos de importancia y sugirió la conveniencia de celebrar en la próxima semana tres sesiones para resolver esos asuntos. Se acordó que el Consejo se reúna, a las cuatro de la tarde, el lunes, el miércoles y el jueves próximos.

Con ese acuerdo terminó la sesión.

EL TRATADO Y LAS EXPORTACIONES

LA vital importancia para Cuba del Tratado de Reciprocidad así como la manera tan efectiva en que vienen operando este pacto comercial, quedan bien ilustrados en el resurgimiento sin paralelo tanto en el importe como el volumen de las exportaciones de Cuba a los Estados Unidos durante los primeros once meses de vigencia del mismo. El valor de las mercancías cubanas que entraron en los Estados Unidos desde el 3 de septiembre de 1934, la fecha en que entró en vigor el Convenio, hasta 31 de julio de 1934, ascendió a $112.183.751, un aumento de $55.557.241 sobre los $56.625.510 que entraron durante el análogo período anterior al Convenio.

El estímulo que han tenido los negocios en Cuba y el poderoso esfuerzo introducido en la estructura económica cubana por virtud de este aumento notable en el comercio de exportación a los Estados Unidos quedan reflejados en los principales índices mercantiles y financieros a través de la Isla, de los que hubimos de ocuparnos ayer. Ahora queremos referirnos a las exportaciones de artículos de primera necesidad, las cuales comprueban el progreso económico que se ha logrado durante el primer año del Convenio. Estas estadísticas que mencionaremos a continuación, salvo declaración en contrario, cubren los primeros once meses de vigencia del Tratado, o sea desde Septiembre 1, 1934 hasta julio 31, 1935, en comparación con el correspondiente período anterior al Convenio de Septiembre 1, 1933 a Julio 31, 1934.

AZUCAR.—Preeminente e importante en el resurgimiento económico de Cuba ha sido el ímpetu que ha recibido la industria azucarera de Cuba por la cuota asignada en los Estados Unidos y el reducido derecho de importación obtenido mediante el Tratado. Las exportaciones de azúcares a los Estados Unidos ascendieron a un total de 1.194.589 toneladas largas, exportadas durante el período anterior al Tratado. Más significativo todavía que el aumento en el volumen de la exportación azucarera ha sido el de su valor en dólares. En 19 de agosto de 1935, fecha en que la cuota de 1935 quedó agotada, el precio del azúcar cubano costo y flete Nueva York era de $2.28 por quintal, lo que representa un notable aumento sobre el precio ínfimo de $0.57 por cien libras, registrado el 31 de mayo de 1932.

MIELES.—El incremento en los embarques de mieles cubanas a los Estados Unidos ha beneficiado a la industria azucarera en general y ha proporcionado trabajo adicional a los obreros. Cuba exportó la cantidad de 137.614.264 galones a los Estados Unidos en comparación con 111.998.024 galones durante los diez meses anteriores al Tratado.

TABACO.—La situación tabacalera necesita una consideración especial, en vista de la demanda in crescendo desarrollada en los Estados Unidos por los tabacos de bajo precio, objeto de intensa campaña de anuncios en todo el país. Aunque es cierto que las exportaciones de tabaco en rama para los Estados Unidos han disminuido, es grato observar que la rebaja en los derechos arancelarios concedida al tabaco en rama de Cuba ha propendido a paralizar el movimiento decreciente. Las 12.039.294 libras de tabaco en rama exportadas a los Estados Unidos representó una pequeña disminución solamente comparada con las 12.844.610 libras exportadas antes del Pacto. El precio por unidad del tabaco en rama exportado a ese país, en cambio, fué mucho más alto que el precio promedio obtenido en los embarques hechos para otros países. Este punto, que tiene una importancia innegable, es frecuentemente pasado por alto en los informes de ventas de este producto.

La concesión arancelaria otorgada por los Estados Unidos sobre el tabaco en rama de Cuba, ha sido muy beneficiosa para este país y ha compensado en parte la reducción en las exportaciones.

En cuanto al tabaco torcido, los 3.410.000 puros embarcados a los Estados Unidos representan un aumento de 55 por ciento sobre el total de 1.215.000 tabacos exportados en el correspondiente período anterior al Tratado.

Continuaremos mañana con las exportaciones de Frutas y Vegetales.

VISITAS DIPLOMATICAS A LA SECRETARIA DE ESTADO

Ayer, con motivo de ser jueves diplomático, visitaron la Cancillería: el encargado de negocios a. i. del Brasil, señor Carlos Martins Thompson Flores, acompañado del señor Juan Coelho Lisboa, primer secretario de la Embajada del Brasil en Chile, quien se despidió del señor secretario de Estado; y el encargado de negocios de Colombia, señor Ricardo Gutiérrez Lee.

C.D. 2016

El descanso anual retribuído, tiene una órbita precisa

El asesor de los obreros ferroviarios resuelve una consulta en esa materia

La Hermandad Ferroviaria elevó una consulta a su asesor legal, el doctor Castellanos, sobre el alcance de la palabra «ininterrumpidos», que se refiere al tiempo de servicios prestados por los empleados y obreros para tener derecho al disfrute de descanso retribuído.

Sobre dicha consulta ha informado el doctor Castellanos, que el aludido 40, de 22 de marzo de 1935, sino del derecho no dimana de la ley número decreto-ley número 276, de 27 de enero del corriente año: Informa que partiendo de esa premisa, hay que analizar el decreto-ley 276, que establece o concede el derecho de las vacaciones retribuídas, para ver si al reconocerlo contiene alguna condicional sobre la forma del trabajo prestado y muy especialmente, si se contrae a que el mismo trabajo tenga que ser o no «ininterrumpido». El citado decreto 276 dice literalmente: «asimismo se reconoce a los empleados mayores de 18 años, el derecho de disfrutar 15 días de vacaciones al año y de 25 para los menores de 18 años en todos los establecimientos e industrias de carácter privado o particular».

—Como puede verse—afirma el letrado—no se fija condicional alguna sobre las condiciones del trabajo, no se dice nada si debe o no ser «ininterrumpido» para tener derecho al descanso retribuído. Aceptando la tesis de radicar el fundamento del derecho en el decreto ley 276 y no en el 40, es evidente que no tiene que apreciarse si es o no «ininterrumpido» el trabajo, y en cualquier caso tiene derecho el empleado u obrero que justificare haber prestado sus servicios durante un año o seis meses a las industrias o establecimientos de carácter privado o particular.

—Ahora bien—termina el informe—si se quiere discutir el problema, apartándose de la realidad creada por el decreto-ley 276, considerando que la ley número 40, de 1936 es la que regula el derecho del empleado u obrero a las vacaciones retribuídas, entonces habría que analizar el alcance del vocablo «ininterrumpido» empleado en el artículo primero del citado decreto-ley, cuando literalmente dice: «Todo empleado u obrero que preste servicios ininterrumpidos al mismo patrono durante un año, tendrá derecho a 14 días hábiles de descanso con la retribución promedio que corresponda a ese espacio de tiempo, etc». Son los servicios «ininterrumpidos de los que habla el precepto; es decir, aquellos que regularmente se presten a las empresas o industrias, para diferenciarlos de aquellos otros que por circunstancias especiales, por eventos extraordinarios deban estar fuera de todas las leyes de protección y amparo al trabajador regular. Esta distinción es la misma que hacer las leyes de Jubilación y retiro ferroviario y ferroviario y la Ley del Retiro marítimo. El obrero que presta servicios «ininterrumpidos»—aunque no sea muy feliz la expresión de la ley—es aquel que puede ser considerado unido, dependiente, vinculado por su trabajo a la empresa o industria. No puede dársele otra acepción al vocablo «ininterrumpido».

FARMACIA
Y DROGUERIA
TAQUECHEL
DE TURNO LOS VIERNES
TELF A-2141 OBISPO 27

FARMACIA
DROGUERIA
DE
"JOHNSON"
DE TURNO LOS LUNES
Obispo Nº30 TELEFONO-A-2129

LA MAYOR
35 EDIFICIOS
700 EMPLEADOS
SARRA
DROGUERIA
ABIERTA TODOS LOS DIAS
TODA LA NOCHE LOS MARTES
A-8976 A-3641

FARMACIAS de turno hoy

VIERNES

HABANA.

Ave Italia (Galiano) 9-B	M-1500
Ave. Menocal (Infanta) y San José	U 7074
Ave República, (San Lázaro) 388	U-6774
B.Masó (Escobar) y Peñalver	M-5450
Fernandina 77	M-5365
Finlay (Zanja) y Soledad	U 6729
F. V. Aguilera (Maloja) y S Nicolás	A-2345
Gral. Aguirre (Animas) e Industria	M-4040
Gral. Alemán (San Nicolás) y Gloria	M5222
Gral. Alemán (San Nicolás) y Maloja	M-2077
San Mariano y Figueroa	I 4333
Gral arrillo y Campanario	M-4588
Gral. Quintín Banderas y Corrales	M-4666
Gral. Suárez (San Miguel) y Oquendo	U-5936
Habana 187, entre Paula y San Isidro	M-4604
M. M Delgado (Lealtad) y Animas	M-4480
Leonor Pérez (Paula) 85	M-4129
Máximo Gómez (Monte) 2	M-3400
Padre Varela (Belascoain) y Salud	U-2882
P Varela y P. Gómez (Corrales)	M-5427
Pi Margal (Obispo) 27	A-2141
Zenea (Neptuno) y Ave. de Bélgica	M-2277
Zenea (Neptuno) 145	U-6720
Zenea (Neptuno) 230	U-1818
Pedro Pérez (Lamparilla) y Villegas	M-5718
Suárez esq. a Esperanza	M-4622
Habana No. 187 esquina a Paula	M-4604

VEDADO

AVe. España (Calle 17) entre E y F	F-6221
19 entre 14 y 16	F-6211
23 entre J e I	F-6100
Calle 25 Nro. 229	F-4488
Zapata 128	F-6002
Calle K., entre 9 y 11	F-4404

VIBORA

10 de Octubre (J. del Monte) 614	I 7242
Estrada Palma 59	I-7591
San Mariano y Figueroa	I-7334
Pocito y Reyes	X-2351

JESUS DEL MONTE Y S. SUAREZ

10 de Octubre (J. del Monte) y Rodríguez	X2247
Pocito 16	X-1500
Santos Suárez y Serrano	I-7609

LUYANO

M Fernández de Castro (Luyanó) 42	X-2348
M. Fernández de Castro (Luyanó) 130	X-3068
Rosa Enriquez 50	X-3883

CERRO.

Calzada del Cerro 449-C	M-4280
Salvador y Bellavista	I-7214

NOTA—Este grupo deberá prestar servicio público todo el día y toda la noche de los domingos siguientes: Febrero 3, Marzo 17, Abril 28, Junio 9, Julio 21, Septiembre 1, Octubre 13, y Noviembre 24.

HABANERAS *por M. R. de Fontanills*

LA MODA ACTUAL

BLUSAS DE FANTASIA

No hay nada más elegante y juvenil y que le ofrezca ese aspecto ligero y vaporoso a la mujer como las blusas de organza labrada que nos muestra la última moda de París.

Jean Arthur, la artista de fina belleza que admiramos en la pantalla, nos ofrece un modelo nuevo en un material idéntico al que hemos visto en **La Elegante** de Galiano 64, donde ofrecen las últimas telas que se fabrican en los centros de la moda.

NOTAS DE PARIS

Entre los modelos que presentan las principales casas aparece el tipo redondo con ala tubular que un diseñador francés llama **bourrelet,** gracias al parecido que tiene con el turbante que proteje a los niños contra las caídas.

Los **berets** también adquieren aires venecianos por su forma de góndola. La influencia italiana que hemos de ver con frecuencia en el transcurso de la temporada es muy sutil en éstos momentos tanto en los sombreros como en los trajes, resultando una sugestión que implica la aceptación primeramente de ricos colores sobre combinaciones de finos detalles de ornamentación.

Con un aire muy mundano aparecen los sombreros **aureola** que se pasearán por las calles, en los restaurants y los bars. Las gorritas estilo **Julieta,** de perla y tisú de oro o plata que se usarán con trajes de terciopelo, llevando el sello romántico de la época.

Con estos estilos de sombreros habrá que ocuparse del peinado Louise Boubon, una de las mejores modistas, en cuanto a estilos juveniles, llegada recientemente a New York indicó el peinado hacia abajo, abultado por detrás para dejarle un descanso a los sombreros. Si quieren seguir con la melena, ésta será muy bien arreglada porque los sombreros dejan gran parte de la cabeza descubierta, colocándose cómodamente sobre la cabeza, bajando por detrás con la copa bien ajustada.

CONSEJO DE BELLEZA

Si se quiere lucir bien natural con un tinte en sus cabellos perfecto y en el tomo preferido, vayan a Neptuno 199 donde está **Madame Lucié Biedak,** que con su práctica y conocimientos científicos adquiridos recientemente en Europa por los últimos procedimientos, podrá como nadie, dejarla completamente complacida.

También ofrece, en su conocido salón de belleza, un tratamiento gratis con sus productos para la limpieza y cuidados del cutis enseñando la mejor manera de emplearlos.

«A DALIA INIGUEZ»

¡Romances! ¡Baladas! ¡Poemas! ¡Cantares!
La leyenda mora de los viejos lares.
¡Cantares! ¡Poemas! ¡Romances! ¡Baladas!
Sultanes y reinas, galanes y amadas.
Así, de tu pecho que es fuente y cascada,
campana sonora, vihuela de plata,
fluyen a tus labios, como por cristales,
voces que semejan trozos musicales:
La niña que gime, el Cid cuando «marcha»,
el viejo que llora, la rana que canta.
La moza que prende la uva en sus labios,
La bella que duerme tendida en las aguas,
la loba que aúlla, el perro que ladra.
El ritmo embriagante de la pandereta,
el rostro moreno, mantón y peineta.
La niña que compra, la india que reza,
las viejas campanas llenas de tristeza.
Todo lo modula tu voz prodigiosa
que es una cadencia de rosas y rosas.
¡Rápsoda criolla que dices el verso
con la gentileza de un alegre scherzo!
¡Musa de esta tierra fecunda y gloriosa
que de ha cuatro siglos es la más fermosa!

Ebaldo NOGALES VALLEJO.

MENU DEL DIA

Almuerzo	Comida
Fruta bomba helada	Grape fruit
Huevos Florentina	Crema de camarones
Pollo a la chamfaina	Carne enrollada
Ensalada de tomates	Ensalada de aguacates
Arroz con leche	Gelatina rusa

RECETAS DE COCINA

Huevos a la Florentina

Se hace un sofrito con cebollas picaditas, peregil y ajo, añadiéndole harina de Castilla incorporándole poco a poco dos cucharones de caldo, sal, pimienta y nuez moscada rallada, revolviendo sin cesar. Se cuela y se coloca en una tartera mezclándola con queso rallado y polvos de galleta. Se abren los huevos sobre esta salsa poniéndolos al horno a dorar o bien se colocan salcochados y partidos por la mitad.

Dr. Manuel Costales Latatú
CIRUGIA ABDOMINAL
Especialidad: ENFERMEDADES DE SEÑORAS
Prado 98. Lunes-Miércoles-Viernes.
Telfs. M-3472. F-4806. 3 a 5 p. m.

"Garantizaré a los buenos empleados de la Aduana de la Habana" Pedro León

El nuevo adminitsrador dice no trae prejuicios contra nadie, sólo exigirá la competencia

Fué el de ayer, un día que pudiera decirse de orientación para el nuevo Administrador de la Aduana de la Habana, señor Pedro León.

En horas de la mañana se llevó a efecto el arqueo de la caja, y desde luego la diligencia dió el resultado satisfactorio de siempre.

Después el señor León, comenzó la tarea de recibir indistintamente a los que fueron a saludarlo, o a interesarse por algún asunto relacionado con la Aduana, desde el punto de vista de despacho o gestiones administrativas, y, finalmente, también despachó con los jefes de los distintos departamentos y negociados.

Durante el día de ayer no hubo el menor cambio en el personal. En el cambio de impresiones que sostuvo el señor León, con los repórters expresó sus propósitos de ir con mesura y calma, tratando todos y cada asunto relacionado no sólo en lo tocante a personal, sino también administrativamente.

De sus palabras se desprende que poseyendo la confianza de la superioridad, y animado de un cabal espíritu de justicia, irá desarrollando su labor con paso firme, esudiándolo todo, haciendo los cambios de personal que estime conveniente, y llegando a la reorganización general, que declaró, necesita la Aduana, hasta lograr la ordenada marcha del gran centro recaudador.

No traigo prejuicios contra nadie, nos dijo, y, por tanto, el empleado que demuestre su cooperación, y su preparación para el cargo que desempeña ha de considerarse seguro pero también he de ser inflexible con los que tales pronunciamientos desoigan, demuestre negligencia o mala fe, o no puedan sostener por manifiesta incapacidad, pues en estas oficinas no pueden ni haber parásitos, ni nadie que interrumpa por ineptitud el complicado mecanismo en la tramitación de asuntos administrativos.

CIRCULAR Núm. 1.—Ayer mismo el señor León dictó una circular de carácter interior, notificándole a todos los funcionarios y empleados de la Aduana, su designación como Director Administrador de la Aduana de la Habana.

Las Hemorroides
Se curan radicalmente con el uso de la
POMADA MIDY
Y LOS
SUPOSITORIOS MIDY
Adreno-estípticos
Remedio muy eficaz; de uso fácil y aseado, gracias á la cánula rectal adaptada á cada tubo
De venta en todas las Farmacias y Droguerías
Laboratorios MIDY
67 Avenue de Wagram
PARIS
POMADA ADRENO-ESTIPTICA MIDY

MATANCERAS (Por MANOLO JARQUIN)

EL DIA DEL SWEEPSTAKES. — Acodado ayer.

En la reunión celebrada en la noche del Miércoles, en la residencia de los esposos Juan B. Quirós y Amparo Garris, quedó acordado por los Patronatos de los Asilos «Santana», «José M. Casal» y «La Beneficencia» que se celebre en Matanzas el día del Sweepstakes, en que recorreran nuestras calles comisiones de damas, caballeros y señoritas, ofreciendo esos boletos de las Carreras de Vermont Park, que tendrán celebración en los primeros días del mes de octubre en New York.

Vlistarán todas nuestras industrias, todo el comercio y a todas nuestras familias, invitándolas a cooperar a la obra hermosísima que realiza la Asociación Cívica de Beneficencia, al adquirir esos boletos.

No necesito repetir lo que Matanzas debe a esa Institución, de la que son leaderes los López Silvero, Herrera y Arango, Raúl de Cárdenas, William Campvell, etc. porque conocen todos que gracias al auxilio de esa Asociación, se sostienen esos hospicios para niños, niñas y ancianos desvalidos.

Si a nuestra población le faltara el auxilio ese ¿qué nos haríamos, con esos desdichados?

Si se nos restara esa fuente de caridad, ese manantial de bienandanzas que sobre las clases pobres yumurinas ha derramado la Asociación Cívica de Beneficencia ¿qué sería de esos niños y de esos ancianos?

Pues para corresponder a los beneficios que recibimos de dicha Asociación, hay una sola manera: comprando los boletos del Sweepstakes, que después de ofrecernos premios magníficos, quedará a favor de la Cívica la ganancia que se obtenga y se podrá seguir aliviando miserias, restañando heridas y forjando hombres y mujeres para el porvenir, que sin esos acojedores albergues, sabe Dios cual sería su porvenir.

El éxito que ha tenido esta iniciativa, puede ya proclamarse francamente, gracias a la seriedad, al prestigio y a la reputación de los hombres que están al frente de dicha Asociación, y que idearan esta forma beneficiosa para el público, de hacerlo cooperar a la humanitarísima labor.

En la junta del miércoles en casa de los señores Quirós-Gorris, a la que asistimos el doctor Beato, el señor Pedro Urquiza, el señor Ramiro Obrador, el señor Gatell, y las señoras Clarita Gómez de Linares, Angélica Fernández de Suárez, y el Cronista se dió cuenta con el resultado del baile del Casino, cuyas ganancias se han dedicado a adquirir talonarios de dicho Sweepstakes, que quedarán a favor de los tres Asilos matanceros, en un fondo común. Y se informó asimismo de la venta felicísima que se ha hecho de dichos talonarios.

Citaré un ejemplo. De los ciento quince talonarios que se encomendó vender a las Damas del Patronato Santana, hay ya vendidos setenta y ocho, y los que faltan para completar el cupo, están colocados y se venderán también antes de octubre. Por su parte el doctor Beato con los caballeros de sus dos Patronatos, también ha efectuado una buena venta y ese día del Sweepstakes, que diré en próxima correspondencia su fecha, se espera que queden en poder del público, todos cuantos boletos correspondieron a esta ciudad de Matanzas.

El éxito inmensísimo de que puede ya ufanarse el doctor Alejandro Herrera y Arango, Director del Sweepstakes, señala a las clases pobres de Cuba, una senda de bienestar segura, pues si en ese primer ensayo, en que hubo que luchar con precedentes nada gratos, se ha alcanzado triunfo tan grande en los futuros, seguro como está ya el público de la seriedad, de la honradez, de este juego, se apresurará a adquirir los boletos, como las mismas fracciones de la lotería, pero con las ventajas que ofrece el Sweepstakes.

Un gran día será para Matanzas el del Sweepstakes.

DE REGRESO. — Unos temporadistas.

Después de haber pasado toda la temporada veraniega en la Playa de Varadero, están desde ayer entre nosotros, la distinguida dama Rosa R. de Doy, y su hija la encantadora Hortensia, que tan halagadísima se vió en su temporada, por la juventud cardenense de la Playa Azul, donde reinó tanto por su belleza y sus simpatías como por su carácter afable y su gracia innata.

Mi bienvenida a la señora y a la señorita Doy.

UN ALMUERZO AYER.—En el Hotel Velasco.

Lo ofreció el Gobernador de la Provincia Dr. Lorenzo Delgado, a los delegados nacionalistas de la Provincia, electos en los comicios del pasado día ocho de septiembre.

Con nuestra primera autoridad provincial tomaron asiento en la mesa, todos cuantos tan ruidoso triunfo han dado en Matanzas a ese Partido Unión Nacionalista, de que son líderes matanceros, el doctor Agustín Acosta, el señor Paulino Solés y el propio doctor Delgado.

Un menú espléndido fué servido más esplendidamente por la dependencia de esa casa de la señora Vda. de Manso, de frente al parque.

Invitada fué la prensa a ese ágape, e invitado fué el cronista, que se vió impedido de confraternizar en él, por estar ausente de aquí ese día, pero del acto y de su lucimiento se hace eco en estas columnas del DIARIO DE LA MARINA, nuestro corresponsal, Alberto Lovio, en interesante reseña.

UN BAILE MAÑANA.—En el Casino.

Fiesta íntima la que ofrece el sábado a sus asociados, la institución que preside don Eudoro Alba, apellido que si en España alcanzó las cumbres del prestigio y la preponderancia, en Cuba—en Matanzas—ha captádose unas simpatías, una consideración y un predicamento que muy pocos le igualan.

De ser cubano el Presidente actual del Casino y de presentarse en la boleta de cualquier partido, arrollaría como ha arrollado en los comicios de la casa hispana, siempre que su nombre ha figurado en el ticket electoral.

Este baile de mañana estaba anunciado para el anterior sábado, pero la hidalguía y la gentileza de la Directiva del Casino lo pospuso para ceder sus salones a los delegados en Matanzas de la Asociación Cívica de Beneficencia, que ofrecieron esa noche la gran fiesta de que di cuenta en estas «Matanceras» el martes último.

Amenizará la fiesta una gran orquesa local.

VIAJEROS.—Para el Norte.

Embarcan el jueves próximo con dirección a Tennessee, los jóvenes Rubén y Mirta Aguirregavitia que van a perfeccionar sus estudios en un gran plantel educacional de la gran República americana.

La ausencia de Rubén y Mirta, a los que tanto se estima en la sociedad matanceria ha de ser muy laymentanda, porque disfrutan en entre nuestra juventud de bien ganadas simpatías.

El cronista los despide, deseándoles una feliz travesía.

Y a propósito de viajeros, diré que no ha embarcado para los Estados Unidos para donde lo ha despedido la colonia local el joven Raúl Valdés Bolado, el hijo del comandor del National City Bank, que continuará sus estudios en Matanzas hasta el entrante año.

Sépase así.

LA ULTIMA NOTA.—Para felicitar al Reverendo Padre Máximo Barquín, sacerdote Paúl, que celebra mañana su fiesta onomástica y ha de verse halagado por las innumeras amistades con que cuenta en la sociedad matancera.

Varón ilustre ese sacerdote, pertenece a una familia, que ha dedicado su vida a la religión y al bien de sus semejantes.

No ha mucho celebró sus bodas de oro con el Claustro, y la celebraron también dos de sus hermanas, que como él, han cumplido cincuenta años, militando en el gran ejército de Cristo: Sor Encarnación y Sor Victoria Barquín. Reciba el venerable Padre Máximo mi más cumplido saludo en sus días.

Causa por el robo de armas hecho al ejército panameño

El ex Jefe de Policía que está acusado está detenido y con fianza de $10,000

BALBOA, Zona del Canal, septiembre 12. (AP.)—El juez P. E. Murray, de la Corte de Balboa, elevó hoy la fianza señalada al ex jefe de la Policía de Panamá, Homero Ayala, acusado del robo de armas en el campamento militar de Corozal, de $5,000 a $10,000, acusándole de organizar un complot revolucionario.

Un americano, Edward J. Paine, declaró que él, Trillanes y Ellis M. Stevens, también arrestados por sospechas de complicidad, se reunieron en el campamento de Corozal el 30 de agosto y que Stevens robó algunas de las armas. Añadió que los tres regresaron después a la Ciudad de Panamá, donde fueron recibidos por Ayala y Víctor F. Goytia, diputado panameño.

Alberto Desedas manifestó que cumpliendo órdenes de Ayala se hizo cargo de las armas en cuestión y las ocultó en el sitio donde fueron halladas en los primeros días de esta semana.

AL MARGEN DE LA HISTORIA

LA MARQUESA DE POMPADOUR

JUANA Antonia Poissón, nació en París el 29 de diciembre de 1721. No era hija de un carnicero de los Inválidos, como afirman algunos historiadores, sino de un escudero del duque de Orleans, Regente de Francia.

Luis XV se prendó de ella en las cacerías del bosque de Leonart; pero hasta 1745, en que murió mademoiselle de Chateauroux, no pudo declararse amante oficial del monarca.

Inteligente, sutil y discreta, temerosa de que la ausencia comprometiera su favor naciente, se incorporó Juana con el rey al ejército del Norte, en la campaña de Fontenoy, y a la vuelta recibió el título de marquesa de Pompadour y tomó las armas de la antigua casa feudal de este nombre, extinguida en 1722.

Hábil en la ciencia difícil de distraer a Luis XV, organizó, con el concurso de Voltaire y Bernis, las fiestas más brillantes, fundando su poder en divertir a un monarca cuya principal y única enfermedad era el fastidio.

En 1746 su influencia política adquirió considerables proporciones. Favoreciendo alternativamente a los jansenistas, a los molinistas, a los filósofos y al Parlamento, logró el apoyo de todos los partidos, sirviéndose particularmente de Voltaire contra el núcleo clerical, que era el único que se le presentaba francamente hostil.

En 1752 protegió la publicación de la Enciclopedia, y por medio de su tío Lenormand de Tournehem y de su hermano el marqués de Marigny, directores generales de construcciones, dió un gran impulso a la reedificación y embellecimiento de París; ayudó a establecer las Escuelas Militares; alentó los primeros ensayos de Carlos Adam, y auxilio con dinero y privilegios a la manufactura de porcelana.

A su extraordinario talento supo unir un tacto especialísimo para tratar a Luis XV, y éste la creyó indispensable en su vida. Así, en 1756, fué creada duquesa y dama del palacio de la reina y se instaló definitivamente en Versailles, en el momento en que el amor del rey empezaba a entibiarse. Pero triunfó de nuevo sobre el «Bien Amado» al erigirse en proveedora suprema de sus vicios y placeres y, sobre todo, evitándole las fatigas del gobierno. Puede asegurarse que durante muchos años, Juana Paissón fué la dueña y señora de Francia.

Los reveses de la guerra de los Siete Años fueron la causa de su caída. Y murió humildemente, sin que Luis XV tuviese una lágrima para su memoria.

Su privanza no había estado exenta de amarguras. Deferente y respetuosa con la reina, había sabido captarse su consideración; pero el delfín le demostró siempre una marcada repugnancia: el príncipe de Conti llegó a insultarla públicamente, y muchos que le debían su encumbramiento la olvidaron y aún la estigmatizaron.

Era avara y pródiga a la vez. Recibía anualmente una pensión real de un millón quinientas mil libras, e influyó para obtener sucesivamente, el marquesado de Pompadour, las tierras de La Celle, Crecy y Saint-Remy, los castillos de Aulnay, de Brimborión y de Belleone. Pero fué protectora magnífica de Quesnay, Crebillón, Marmontel, Diderot—de cuien por cierto, no le faltaban motivos de queja—y aun el mismo Rousseau que tan acremente la había ofendido en el «Emilio», recibió de sus manos grandes cantidades.

La marquesa de Pompadour dibujaba y grababa con un gusto y una delicadeza que mereció elogios entusiastas de Voltaire.

No era una bellera Juana Poissón. Tenía—eso sí—un porte señorril y gallardo y, bajo el oro purísimo de sus cabellos, brillaba el misterio de sus grandes ojos negros.

J. S. A.

Solución al Crucigrama anterior

A	B		M	E	T	A	L	E	S		A	P
L	O		E		I	P	O		O		S	R
B	A		T	I		A		O	B		A	A
U		S	A	B	A		C	I	R	O		C
R		A	M	I		A		R	E	S		T
Q	U	I	O		E	L	E		N	A	B	I
U	N		R		A	C	O		A		A	C
E	O		F	A		A		A	T		R	A
R		M	O	L	E		A	M	U	R		N
G		E	S	A		A		A	R	O		T
U	T		I		A	R	E		A		D	E
E	U		S	A	X	A	T	I	L		O	S

Lea AVANCE todas las tardes. Dirigido por José I. Rivero.

A TRAVES DE LA VIDA *por Héctor de Saavedra*

LA MISMA CAMADA

El Juzgado de guardia. El Juez, el Secretario, el Teniente de la Policía. Agentes electorales. Máquinas de escribir, en gran movimiento. Actividad y animación en todas las personas.

EL JUEZ: (tomando una declaración)—¿Y sorprendió usted a la mesa cuando se ocupaba en variar las documentaciones?

EL TESTIGO: Señor Juez; sustituían unos nombres por otros y recargaban el partido que mejor les convenía. Era una estafa, un verdadero engaño. Todo estaba mixtificado.

EL JUEZ: Bien. Se harán las rectificaciones (a los detenidos). ¿Tienen algo más que agregar a lo declarado?

EL PRESIDENTE DE LA MESA: Nada, señor juez; como no sea protestar de este atropello contra las garantías individuales que la Constitución ampara...

EL JUEZ: Sí, sí. Pueden retirarse...

(Salen los políticos y entra el Teniente de Policía).

EL JUEZ: ¿Qué ocurre, teniente?

EL TENIENTE: Señor Juez, aquí está el señor Cazurro, que se me ha presentado diciendo que venía a establecer querella criminal por estafa.

EL JUEZ: ¡Ah! Ya lo sé. El timo de la limosna o de la guitarra. Usted iba a hacer moneda falsa con otros individuos y fué engañado. Naturalmente quiere que la justicia le ampare. Muy bien.

CAZURRO: No, señor Juez. Yo me dedico ahora a la política. Soy interventor en un Colegio y llevamos una buena mayoría para la X-Y-Z; pero, fuera de eso, hago mis negocitos ¿sabe? En este caso ha sido una indignidad. Ha habido abuso de confianza y engaño manifiesto. Una verdadera estafa. ¿Me comprende?

EL JUEZ: Trataré de ello. ¿Cómo fué?

CAZURRO: Pues ha de saber que un amigo mío, de toda confianza, me propuso robar en el Banco Nacional.

EL JUEZ: ¡Ah! ¿Y usted aceptó?

CAZURRO: Naturalmente. Mi amigo se había portado siempre bien. Era un hombre de palabra. Luego, no había peligro alguno. Una simple simulación, ¿comprende?

EL JUEZ: Adelante.

CAZURRO: No; no he ido adelante, porque después que cogimos el dinerito, una miseria...

EL JUEZ: ¿Se arrepintió usted?

CAZURRO: No, señor: el que se arrepintió fué mi amigo que me dejó plantado llevándose la plata, con el pretexto de que iba a cambiar... ¿Es esto, o no, un engaño?

EL JUEZ: Indudablemente. Usted es una víctima y la sociedad debe protegerle. ¡A ver! señor Teniente, ponga usted en movimiento a toda la policía, haga funcionar el telégrafo, con o sin hilos. Comunique a la Rural, al Ejército Constitucional y a los enumeradores del Censo. Hay que hacer justicia.

(El Teniente sale disparado y el señor Cazurro se va tranquilamente a continuar sus forros en el Colegio Electoral, convencido de que en la tierra hay la misma justicia que en el cielo).

CRUCIGRAMAS

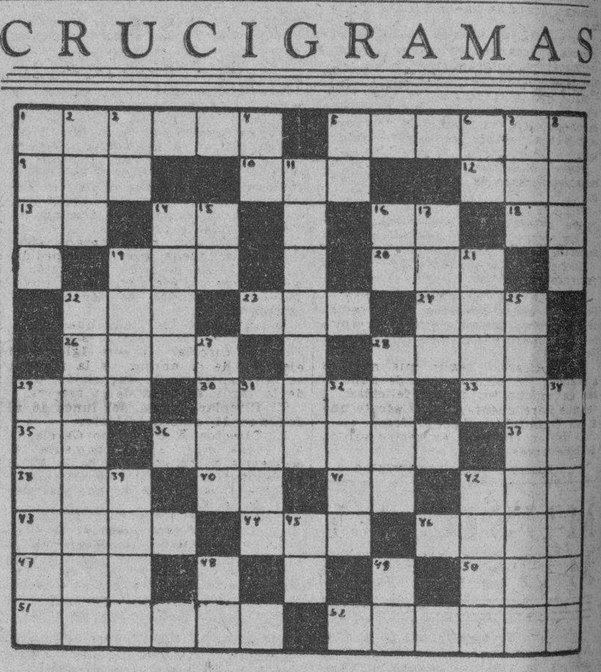

HORIZONTALES

1.—Que no oye (pl.)
5.—Natural de Roma.
9.—Baile.
10.—Metal.
12.—Sobrino de Abraham.
13.—Interjección.
14.—Río de Italia.
16.—Obras Públicas.
18.—Señor.
19.—Especie de chacó pequeño.
20.—Villa en la provincia de Zaragoza.
22.—Río de Galicia.
23.—Oxido de calcio.
24.—Artículo (pl.)
26.—Inclinación vivísima a alguna persona o cosa.
28.—Conjunto de personas reunidas para cantar.
29.—Parte del ave.
30.—Membrana a manera de ala con que nadan los peces.
33.—Hacia aquí.
35.—Afirmación.
36.—Que está detrás.
37.—Marchar.
38.—Arbol leguminoso venezolano.
40.—Sobre (en inglés).
41.—En la (antiguo).
42.—Verbo substantivo y auxiliar.
43.—Tiempo del verbo decir.
44.—Nombre femenino.
46.—Mezcla de tierra y agua.
47.—Terminación de aumentativo.
50.—Novela de la Avellaneda.
51.—Rotura de vestido o tela.
52.—Hospedaje.

VERTICALES

1.—Carta de la baraja.
2.—Cada una de las prominencias que forma la superficie del agua agitada.
3.—Nota musical.
4.—Interjección.
5.—Voz que se usa repetida para arrullar a los niños.
6.—Contracción.
7.—Pronombre.
8.—Que no es el mismo.
11.—Arbusto tipo de la familia de las rosáceas (pl.)
14.—Cada uno de los espacios que separan las moléculas de los cuerpos.
15.—Pronombre.
16.—Pronombre.
17.—Cualquiera de los dos extremos del eje de rotación de una esfera.
19.—Vástago o vara que brota del tallo o tronco principal.
21.—Nombre femenino.
22.—Principio cristalizable que se extrae de la corteza del sauce y de otros árboles.
25.—Reunión de personas.
27.—Poco común.
28.—Rostro.
29.—Aparato para asar.
31.—Pelo de las ovejas y carneros.
32.—Tinada.
34.—Medida de peso.
39.—Pezas.
42.—Que no tiene sal.
45.—Negación.
48.—Artículo.
49.—Interjección.

Distribuidas las becas del colegio José Miguel Gómez

El director del mismo hizo una investigación para saber si los becados son pudientes

Al Departamento de Cultura Municipal están siendo devueltas las solicitudes hechas para obtener becas en el Colegio Municipal «Gray José Miguel Gómez», por haberse llenado el número de doscientas que concede el Municipio para los cursos escolares.

El Director del Colegio, doctor Calixto Suárez, se entrevistó ayer con el Jefe del Departamento de Cultura, significándole que no era posible atender todas las demandas presentadas para obtener becas, por haberse cubierto el cupo señalado por el Alcalde Municipal.

Estas becas concedidas por el municipio se distribuyen entre los niños huérfanos y pobres de esta capital, después de rigurosa investigación para comprobar la exactitud de los peticionarios, evitándose con ello que niños de familias pudientes obtengan esos beneficios que han sido instituídos con la finalidad de proteger a los desheredados de la suerte.

PROTESTAN CONTRIBUYENTES DEL MUNICIPIO ANTE EL ALCALDE.—Ante el Alcalde Municipal ha sido presentada una protesta de contribuyentes contra el procedimiento y la exigencia que se hace para todo comerciante e industrial que realiza una Alta por cualquier clase de comercio que pretenda explotar, de tener que acudir con el anuncio hecho en el Boletín Municipal, considerando esos contribuyentes que debe exigirse tal medida para cuando se pretenda establecer una industria molesta, insaluble, o antihigiénica, pero no cuando sea una industria normal y sin perjuicio para los vecinos colindantes.

RECAUDACION DE LOS MATADEROS.—El Municipio ha recaudado por el concepto de matanza en los mataderos de esta capital, la cantidad de $292.35, distribuídos entre el Matadero Industrial $235.94 y matadero de Luyanó, 56 pesos 41 centavos.

M.E.C.D. 2016

Viboreñas

SRTA. LILA MARTINEZ

Engalana hoy las VIBORENAS el retrato de la simpatiquísima figurina Lila Martínez, a la que rindo el homenaje que se merece, por su delicada belleza, por su distinción y por su elegancia exquisita.

Lila cumple hoy los quince años, y en tan memorable fecha para ella, siendo mi admirada amiguita, le dedico mis fervientes votos por su inquebrantable felicidad.

LINDA NIÑA.—Ha llegado felizmente al hogar de los jóvenes y apreciables esposos señora Isabel García y Carlos Irechevarría.

Por tan fausto acontecimiento que tanto los alegra, les dedico mi más expresiva enhorabuena, deseando que el fruto de sus amores disfrute de la más venturosa vida.

SRTA. MARIA PARGAS.— Celebró ayer sus días la hermosa y muy gentil figulina, mi admirada vecinita.

A su residencia de diez de Octubre 148, fueron sus compañeras y amigas a felicitarla y María tuvo para todas sus más delicadas atenciones y obsequios.

Yo le reitero mi más afectuosa felicitación, deseándole que siempre disfrute de una inquebrantable felicidad.

DISTINGUIDAS VIAJERAS.—En el vapor «Quiragua» han embarcado para Costa Rica, la distinguida dama Zoila M. de Mesa, esposa del querido amigo y ex-confrere, hoy nuestro Encargado de Negocios en esa República, Antonio Mesa y Placencia, en compañía de su lindísima heredera.

Mi más expresivo saludo de despedida les dedico.

SILVIA MARTINEZ.—En el gran concurso de belleza de la Playa de Marianao, se ha presentado, la escultural figulina Silvia Martínez, por la populosa barriada de Jesús del Monte, en la que es reconocida fama, se admiran las más «asombrosas» bellezas.

Los que tanto nos preciamos de admirarlas, estamos obligados a dedicar nuestros votos a la soberana Silvia, seguros de que triunfaremos.

MIGUEL ASTIAZARAIN.—En la clínica La Caridad ha sido operado de apendicitis tan estimado amigo, cuyo actual estado es muy satisfactorio.

Deseo consignar cuanto antes el restablecimiento de tan cumplido amigo.

SRTA ENA SOTO.—Tan bella viboreña celebra hoy su cumpleaños.

Vése impedida de recibir a sus amistades, por un reciente luto.

Muchos y dichosos años deseo a tan estimada señorita.

RICARDO HERNANDEZ VEGA.—De nuevo entre nosotros tan apreciable convecino, después de algunos meses de ausencia de nuestra Ciudad Nueva.

Tiene Ricardo, según mis noticias a realizar un acto que ha de aumentar en mucho su actual felicidad, y del que daré cuenta, con el afecto que a tan cumplido amigo profeso.

Le reitero mi más expresivo saludo de bienvenida.

.. REANO DEL CASTILLO.

MUSICA Y MUSICOS

PEPITO ECHANIZ.—Después de pasar entre nosotros los meses de vacaciones ha vuelto a ocupar su puesto de Director del Departamento de Piano, en la Universidad de Dekatur, cerca de Chicago, cargo prestigioso que ocupa desde hace tres años. Nuestro gran Echániz realiza jiras artísticas cumpliendo los contratos que le llevan a actuar en numerosas ciudades de los Estados Unidos. Entre ellos su concierto anual en Town Hall. Al despedir al gran pianista cubano hacemos votos por el éxito en sus empresas musicales. Echániz es de los que honran y prestigian el nombre de Cuba musical.

MARGOT ROS CON LA ORQUESTA SINFONICA.—El próximo domingo tendrá lugar en el teatro Martí el concierto mensual de la Orquesta Sinfónica bajo la dirección del maestro Gonzalo Roig. Número de gran atracción en su programa lo constituye Margot Ros, la niña-artista que ejecutará al piano, acompañada por la orquesta, el Concierto en mi bemol de Mozart. En el programa figuran: La Flauta Mágica, de Mozart, Arioso para instrumentos de cuerda de Bach, Sam Franck (primera audición). Tres fragmentos de las impresiones sinfónicas de Primavera in val di sol, de Zandonia y Marcha Húngara, de Berlioz.

LOS CONCIERTOS DE LA SECRETARIA DE EDUCACION.—La extraordinaria acogida que el pueblo de la Habana ha ofrecido a los conciertos públicos que viene ofreciendo la Secretaría de Educación, han animado a continuarlos y el digno Secretario, Dr. Anaya Murillo, sincero y decidido a patrocinarlos, anuncia dos nuevos conciertos para su celebración inmediata: uno por la Sociedad de Música de Cámera, que dirige el veterano y reputado maestro Juan Torroella y el segundo por la pequeña pianista Margot Ros, este último dedicado a los niños de las escuelas públicas. Ambos serán públicos, procurando así la divulgación musical más variada y seria. Iniciados estos Conciertos de la Secretaría de Educación, por las orquestas Filarmónica y Sinfónica, la presentación del compositor Gustavo Morales y la Coral de la Habana, toca el turno a la música más exquisita que interpretan los cuartetos y la actuación de una pianista en la cual se unían los encantos de una exquisita personalidad musical y la capacidad para proporcional gratas horas de recreo e interés. La fecha y el lugar en que tendrán efecto lo anunciaremos oportunamente. De su organización está hecha cargo la Dirección de Cultura, en la Secretaría.

CONFERENCIA EN EL LYCEUM. En la tarde de ayer tuvo efecto en esta culta sociedad la conferencia sobre «Antecedentes que informan los orígenes de la Música» por el joven musicógrafo José Luis Vidaurreta. Un público selecto y entendido, acudió a escuchar la palabra documentada y clara de este entusiasta artista, que supo mantener la atención de su auditorio con su charla, plena de observaciones sutiles y documentación admirable. Fué muy aplaudido y felicitado. Sergio Navarro tuvo a su cargo la parte musical con un programa compuesto por obras de Haydn, Scarlatti, Mozart, Paradies y Paderewski. Realizó excelente labor en su ejecución e interpretación.—N. B.

Lea AVANCE todas las tardes. Dirigido por José I. Rivero.

APIOLINA
CHAPOTEAUT
CURA RETARDOS
DOLORES MENSTRUALES
En todas las Farmacias

SALUD DE LAS SEÑORAS

CRONICA CATOLICA

ACTOS CATOLICOS QUE SE ANUNCIAN PARA MAÑANA EN LAS DIVERSAS IGLESIAS

V. O. TERCERA DE LOS SERVITAS

En la Iglesia de San Francisco celebra la V. O. Tercera de los Servitas los siguientes cultos:

A las 7:30 a.m. misa de comunión general para los Terciarios Servitas y demás fieles. A las 7 de la tarde, santo rosario y solemne salve

Invita la Priora de los Servitas a estas solemnes vísperas de la fiesta patrona.

JUBILEO DE LA PORCIUNCULA EN LA IGLESIA DE S. FRANCISCO

Celebrándose el domingo 15 del actual la fiesta de los dolores gloriosos de la Santísima Virgen María, y siendo Patrona de la V. O. Tercera de los Servitas, y hallándose ésta canónicamente erigida en la Iglesia de San Francisco de la calle de Cuba y Amargura, goza esta Iglesia del Jubileo de la Porciúncula desde las 12 del día del sábado 14 hasta las 12 de la noche del domingo 15, pudiéndose disfrutar tantas indulgencias plenarias, cuantas sean las visitas que se practiquen, debiendo rezarse en cada visita seis veces el Padrenuestro, Ave María y Gloria Patri.

Las condiciones son: Confesión, comunión y visita.

EN LA IGLESIA DE LA MERCED

El sábado 14 del actual concluyen los siete sábados en honor a Nuestra Señora de la Merced. A las 8:30, misa cantada. Después de la misa, ejercicio de los sábados, salve cantada y despedida. A continuación en la sala de juntas del templo, junta general anual extraordinaria de la Muy Ilustre Esclavitud de la Merced. Después de la reunión se procederá a izar la bandera de la Muy Ilustre Esclavitud anunciando el solemne doble novenario a Nuestra Señora de la Merced, el cual dará comienzo el domingo 15 con el siguiente programa:

A las 8:30 a.m. misa cantada, ejercicio de la novena, gozos y despedida A las 5:30 de la tarde, salutación a María, rosario, ejercicio de la novena, gozos cantados, sermón salve y despedida.

Se advierte a los fieles que correspondiendo en la próxima semana el Jubileo Circular a esta Iglesia, el ejercicio de la novena de la mañana se hará antes de la exposición. Y el de la tarde, después de la reserva.

El Circular abarca del lunes 16 al domingo 22, ambos inclusive.

El Director, R.P. Bruno García, C. M., ruega muy encarecidamente la asistencia a los cofrades de la M. I. Esclavitud a la junta general, invitándose a la misma a todo fiel devoto de la Merced.

EN LA IGLESIA DE REINA

Celebra su fiesta mensual la Congregación de Hijas de María de la Iglesia de Reina con el siguiente programa: A las 8 a.m. misa de comunión general y plática por el Director R.P. Francisco Javier Asencio, S.J.

Se ruega la asistencia a las congregantes.

EN LA PARROQUIA DEL VEDADO

Celebra la Asociación del Rosario Perpetuo del Centro del Vedado, los quince sábados en honor a Nuestra Señora del Rosario con el siguiente programa: A las 8 a.m. misa cantada y ejercicio de los quince sábados. A las 5 p.m. estación, santo rosario, ejercicio, plática, bendición y reserva.

EL JUBILEO CIRCULAR

En la capilla de María Reparadora, el Jubileo Circular.

La misa del Sacramento a las 8 a. m. Después de la misa la exposición. A las 5 de la tarde, los solemnes ejercicios de la reserva.

EN LA IGLESIA DE SAN JUAN DE LETRAN

En la Iglesia de San Juan de Letrán de Padres Dominicos, celebra el Centro del Rosario Perpetuo de la Habana, los solemnes ejercicios de los quince sábados a Nuestra Señora del Rosario, con el siguiente programa: A las 8:30 a.m. misa cantada y ejercicio de los quince sábados. A las 5 de la tarde, rosario, ejercicio, sermón, reserva y salve cantada.

EN LOS DEMAS TEMPLOS

Misa y salve cantada a la siempre Virgen María.

SOLEMNE VIGILIA DE LA ADORACION NOCTURNA EN LA NOCHE DEL 16 AL 17

En conmemoración a la impresión de las llagas de San Francisco de Asís, celebrará la Sección Adoradora Nocturna de la Habana, solemne vigilia en la noche del 16 al 17 del actual, a la cual se complace en invitar de un modo especialísimo a las Ordenes Terceras de San Francisco y Servitas y demás Asociaciones canónicamente erigidas en la Iglesia de San Francisco.

Habrá Te-Deum y plática.

Las puertas del templo permanecerán abiertas, pudiendo los fieles asistir y retirarse cuando lo tengan por conveniente o permanecer toda la noche.

Todos los adoradores están obligados a asistir al Te-Deum, pudiendo retirarse los que no pertenezcan al Primer Turno, el cual está de guardia toda la noche.

EN OCTUBRE PROXIMO SE COMENZARA EN CUBA LA NUEVA CAMPAÑA MISIONAL

El P. Rivera

Recibimos la visita del P. Rivera ese apóstol incansable de los campos vueltabajeros

Envuelto en su recogido manteo, encorbado y no tanto por los años como por aguaceros recibidos en el día y la humedad de tantas noches pasadas en desabridas viviendas, el P. Rivera parece muy poca cosa en su envoltorio corporal, pero lo envuelto, el alma es algo enormemente resistente, en su acción en pro de al evangelización de los campos.

Ha venido a la Habana, porque en estos meses de aguas se hace casi imposible el trasladarse de un lugar a otro en el interior de la manigua cubana.

Pero ni en la Habana descansa; cargado con su paquete de objetos religiosos con un paraguas negro y grande que más bien recoge que espanta el agua y el calor, el P. Ribera desde su acecho de Belén realiza excursiones por los repartos, reuniendo los niños como lo hacía Don Bosco, en medio de la calle, en el parque, a la salida del cine, en el campo improvisado de pelota; allí les enseña catecismo y los matricula para que se reunan después cuando él les diga en las galerías del Colegio de Belén o en la capilla del Colegio de Sales donde los prepara ya más cuidadosamente para recibir la primera comunión

Pero el P. Rivera es eminentemente el misionero del campo y del campo de Vuelta Abajo, donde consume la mayor parte del año, yendo pobladito por pobladito, batey por batey, veguita por veguita, casi bohío por bohío, venciendo las dificultades del traslado de un lugar a otro, a pie las más de las veces, en carretas en otras, en automóvil las menos.

Este año misional de 1934 a 1935, lo ha pasado principalmente en las parroquias de San Luis, (barrio de la capital)

Recojamos una de sus notas. «Día 25 de septiembre al 1o. de octubre, en el barrio del Cuartel de Pinar del Río; 26 pequeñas reuniones en los caminos, enseñando la doctrina, a cantar versos religiosos repartir catecismos y estampitas, 65 confesiones y 33 comuniones.

La Palma y Viñales han sido las otras dos parroquias cuyos campos ha misionado últimamente el P. Ribera. ¿Frutos obtenidos?

Sólo por nuestra presión empezó el P. Ribera a tomar nota de sus excursiones misioneras y de los frutos que en ellos obtenía Su humanidad se resistía recordando aquello de que la mano izquierda no supiera lo que hacía la derecha, pero entonces le recordamos con sano y caritativo humorismo que la Biblia da para todo y que también dijo Jesucristo: «ut videant opera vestra bona et glorificent Patrem vestrum qui in coelis et, para que viendo vuestras buenas obras, glorifiquéis a vuestro Padre que está en los cielos».

Y desde entonces el P. Ribera S. J. tiene la amabilidad de entregarnos las estadísticas.

Recojamos la de este año, desde Septiembre de 1934 a Junio de 1935.

Confesiones oídas: 6.096.
Comuniones distribuidas: 3,403.
Matrimonios: 326.
Pláticas: 34.
Bautizos de adultos: 70.
Enfermos auxiliados:

PROXIMA CAMPAÑA

El próximo mes de Octubre, D. M. comenzará el nuevo año de las Misiones. Parroquiales que seguramente ha de ser uno de los más fructuosos desde que se fundó la «Obra». El Excmo. señor Arzobispo distribuirá el trabajo, designando también los operarios o comunidades religiosas que han de misionar.

Numerosos curas párrocos han solicitado misiones para sus pueblos demostrando con ello el interés que se toman por el cuidado de sus feligreses y las comunidades religiosas, conocedoras de la necesidad del catecismo que nuestros campos tienen, ordenen celosos por abandonar sus suntuosas iglesias capitalinas, para renovar en los salones de bodega, en cines y en casas de recogida las escenas de los primeros misioneros de América. Los pueblos han de saber responder al interés que Curas Párrocos y Misioneros se toman por ellos.

SOLICITAN LA MISION

Hasta el momento de escribir estas líneas, han solicitado la misión los Rvdos. Curas Párrocos de las siguientes cabeceras y poblados del campo: Centrales Perseverancia y Amistad, y Loma Candela, las tres de Güines, Reformatorio y pueblo de Guanajay por tres semanas La Loma del Carmelo, Casiguas y Perú, de Jaruco, Mariel y el Ingenio San Ramón Paso Real (Los Palacios) Aguacate por la inauguración de la iglesia. Loma de Tierra de Santa María del Rosario, Jamaica e Ingenio Portugalete, San José, Calabazar, Reparto Barrio Azul, y los Pinos.

La Comisión Diocesana hará todo lo posible porque los deseos de los respectivos curas párrocos queden colmados. La próxima campaña promete ser, como dejamos dicho, muy fructuosa.

LOS PP. PAULES

Los PP. Paúles darán antes de Navidad las misiones de Guanajay, Baja y Arroyos de Mantua en Pinar del Río, para dedicar después los meses de enero, febrero y marzo a la Diócesis de la Habana

H. Chaurrondo, C. M.,
Delegado Diocesano.

EL NUEVO CURSO EN LA ESCUELA NOCTURNA DEL SALVADOR EN EL CERRO

El lunes diez y seis, de siete a ocho de la noche comenzarán las inscripciones para el nuevo curso, en esta escuela bienhechora.

No contamos con recursos para su sostenimiento, pues nada nos envían ya los que con tato entusiasmo nos ayudaron generosamente.

¿Tendremos éxito en nuestra empresa?

Dios y las almas buenas harán el milagro.

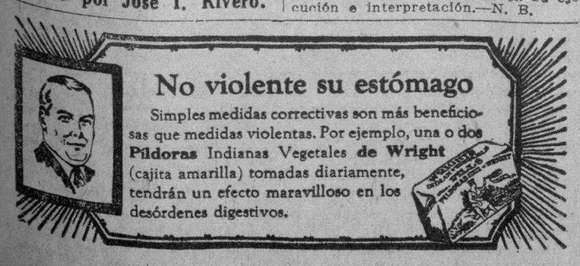

No violente su estómago

Simples medidas correctivas son más beneficiosas que medidas violentas. Por ejemplo, una o dos Píldoras Indianas Vegetales de Wright (cajita amarilla) tomadas diariamente, tendrán un efecto maravilloso en los desórdenes digestivos.

CRONICA HABANERA

EN SU SANTO

Hoy celebra su santo la señorita Aimée Molino y Olózaga, tan bonita y tan graciosa.

La señorita Molino, figurita muy destacada de la sociedad habanera, se encuentra estudiando en el Saint Josephs Academy, en San Agustín en la Florida.

SANTOS DE HOY.—San Amado es la festividad de hoy.

Entre las damas que están de días saludamos a las siguientes.

Amada Luisa de Vega viuda de Abalos, la estimada dama, que pasará su día en completo retraimiento por el luto que guarda.

Amada Larrea de Carranza.

Amada Rodríguez viuda de Muñoz, Amada Roig de Alvarez, Amada Julia Muñoz de Muro, Amáda Almagro de Rodríguez, Vitalia G. Duplessis de Pérez Llanes, y Amada Alvarez, la joven señora del conocido comediógrafo Pepito Cid.

Y Amada Calvo de Núñez y su hija, la gentil señorita Amadita Núñez y Calvo.

Entre las señoritas, la lindísima Aimée Fowler y Cabrera, tan admirada en nuestros salones.

La bella y graciosa señorita Amadita Pujol y Mederos.

Amadita Pujol y Medero, Amadita Fernández Cabrera, Amada Alvarez y Amada G. Cañizares.

Saludamos también a estos caballeros:

Amado Cebrián, Amado Pérez, Amado Gabriel, Amado Montenegro, Amado Maestri, Amado Randin y Amado Silveira, compañero en el periodismo.

Asimismo tenemos un saludo para la señora María Alvarez Pita, esposa del señor Mario Romero y Núñez, secretario del juzgado municipal del Distrito Sur de la Habana.

VIAJEROS DISTINGUIDOS.—Elena Herrera viuda de Cárdenas, la distinguida dama tan estimada en el gran mundo habanero, regresó ayer en el «Reina del Pacífico» de su viaje a Europa, donde permaneció una larga temporada.

También han llegado en el «Reina del Pacífico», el teniente Héctor Aguilera, ayudante naval del Honorable señor Presidente de la República, acompañado de su joven y bella esposa Teté Suárez.

Los recién casados han disfrutado un delicioso viaje de bodas por las principales capitales europeas.

Otros pasajeros del «Reina del Pacífico» eran el doctor Armando Cabrera, reputado radiólogo, y el distinguido matrimonio Gustavo Godoy y Ana María Rescalvo.

A bordo del «Cuba» regresó anteayer de Tampa, donde pasó una temporada con su hijo Reinaldo, actual cónsul de Cuba en aquella ciudad, la señora Pilar Reboul de Fernández, dama muy estimada en nuestros círculos sociales.

En el mismo barco llegaron el conocido hacendado Aurelio Portuondo y su hijo Aurelio, quienes se encontraban en el Norte.

Ha regresado ayer de los Estados Unidos el doctor Filiberto Rivero, prestigioso galeno, que permaneció cortos días en Nueva York en asuntos relacionados con su profesión.

Hoy embarcará para los Estados Unidos, la bella señora Mercy del Monte de Maciá en unión de su hijo José Ignacio, el que ingresará en un gran plantel norteamericano.

Gabriela Sánchez, la gentilísima señora de Cadenas, ha salido por la vía aérea rumbo a Miami en compañía de su hijo Julio.

En el «Cuba» han embarcado rumbo al Norte, la señora Carmela García de Montoulieu, con sus hijos Eddy y Calixto Montoulieu.

Entre los numerosos estudiantes que embarcan hoy para sus respectivos colegios en el Norte, cuéntanse las señoritas Angelina y Gloria Ariosa y Reyna y Guillermina Everts y de Soto, así como los jóvenes Rafael Carrerá, Vicente Díaz y Gastón Arellano.

También se cuentan la encantadora Rosa María de Zaldo y su hermano Guillermo, a quienes acompañará su padre el conocido caballero Guillermo de Zaldo.

Otros estudiantes que embarcan hoy son la lindísima señorita Gloria María Betancourt y Bardeci, tan celebrada en sociedad que continuará sus estudios en Holy Child de Filadelfia, y su hermano Antonio, que ingresará en otro conocido plantel.

Los mencionados jóvenes van en compañía de su padre, el distinguido amigo Antonio Betancourt y Agüero.

Han embarcado para el Norte, en donde fijarán su residencia por algún tiempo, el ingeniero Salvador Guastella y su bella esposa Martha Heydrich en unión de sus hijos Rosina, la encantadora señorita, Alfredo y Salvador.

Estos últimos ingresarán en un colegio.

EN LA ASOCIACION DE LA PRENSA.—Una junta extraordinaria se celebrará esta tarde, a las cuatro, en la Asociación de la Prensa de Cuba, sita en Calzada de San Lázaro 114.

Su presidente, el doctor Rafael María Angulo, Presidente del Directorio de la Caja Periodística, ruega a todos los compañeros en la prensa la más puntual asistencia.

LA CONFERENCIA DE HOY.—Mary Morandeyra nuestra exquisita poetisa y escritora, ofrecerá hoy su anunciada conferencia en el Teatro Principal de la Comedia.

Dará comienzo tan interesante acto a las cinco y media.

Y se desarrollará de acuerdo con un tema profundo y sugestivo, de atracción para todos, que lleva por título «La pureza no está en los Códigos».

Tema sugerente de los hondos conflictos espirituales y morales de la época, que la conferenciante sabrá explicar con estilo fácil y ameno.

Al triunfo que se anotará Mary Morandeyra con su conferencia de hoy, a la que se propone asistir toda la sociedad habanera, tenemos que agregar el de Jascha Fischerman, el celebrado pianista ruso, que cooperará en el programa interpretando un grupo de piezas modernas de corte clásico.

He aquí el programa completo:

PARTE I

«Dos palabras a manera de exordio».

I.—La Pureza no está en los Códigos.
II.—La Crisis del Matrimonio.
III.—El Divorcio.
IV.—El Amor Libre.
Números de concierto por el destacado Prof. Jascha Fischermann.
Sonata, Alexandroff.

PARTE II

I.—La Sociedad.
II.—La Crítica.
III.—La llamada aristocracia.
IV.—Los Hurtadores de la Honra.
Números de concierto por el destacado Prof. Jascha Fischermann.
a)—Variaciones sobre un preludio de Chopin. Mychaylowsky.
b)—Ante el mar, Nicolaieff.
c)—Fantacía en el Cáucaso, S. Pribik

PARTE III

I.—La Eva del Porvenir.
II.—La Verdadera Pureza.
III.—Himno a la Mujer.
Números Musicales.

NOTA DE DUELO.—Ha dejado de existir en esta capital, la bondadosa señora Blanca Alvarez, esposa del señor Tomás Otero y Corrales, alto funcionario de la Pagaduría de la Secretaría de Educación Pública.

Reciban el señor Otero y sus familiares todos, nuestro más sentido pésame, por tan lamentable desgracia.

(Continúa en la página SIETE)

PRECIOSAS PLUMAS DE FUENTE QUE VALEN $3.00 y $4.00 POR $0.50 EN CASANOVA -- OBISPO 70 --

¡SALUD Y PESETAS!

La ambición de todos

Obtenga usted ambas cosas tomando Leches Condensadas o Evaporada que le garantizan una calidad impecable, como

"La Lechera"
"Cruz Azul"
"Mariposa"
"St. Charles"

y cambiando sus etiquetas por cupones en el ya famoso

PLAN DE LOTERIA

Compañía Nacional de Alimentos

O'REILLY No. 6 HABANA APARTADO 45

Ha sido señalada para el primero de octubre la subasta de un terreno en el reparto "El Carmelo", en $4.000

Se conceden veinte días para practicar pruebas en un menor cuantía. Dos divorcios por mutuo disenso. Asuntos civiles turnados ayer. Apelaciones. Apremios de Hacienda

UN DIVORCIO POR RECIPROCO DISENSO EN EL ALMENDARES.—El señor Juez de Primera Instancia de Almendares, doctor Zaldívar Cordero, dictó sentencia ayer, ante el Secretario Antonio A. Rubio y Padilla, declarando con lugar la demanda de divorcio por recíproco disenso promovida por Lisardo Pereira y Alvarez e Isabel López Guillermo, y en consecuencia disuelto el vínculo matrimonial existente entre ambos cónyuges, disponiendo que los hijos habidos del matrimonio queden al abrigo y cuidado del padre.

OTRO DIVORCIO POR MUTUO DISENSO.—Con fecha de ayer, el señor Juez de Primera Instancia del Centro, ante el Secretario Boudet, dictó sentencia declarando con lugar la demanda de divorcio por recíproco disenso promovida por Otello Matassina y Ferrara y Rosa Cañarte y de la Torre, y en consecuencia, disuelto el vínculo matrimonial existente entre ambos cónyuges.

VEINTE DIAS PARA PRACTICAR PRUEBAS EN UN MENOR CUANTIA.—En el juicio declarativo de menor cuantía establecido por la sociedad Luis y Antonio Ruiz, contra Zoila Machado y Aguila, que se cursa ante el Secretario Abelardo Piedra y Farías, el señor Juez de Primera Instancia del Centro, doctor Avila y González, ha señalado el término de veinte días comunes a las partes para practicar en audiencia pública y con citación de las mismas, toda la prueba admitida.

SEÑALADA PARA EL 1o. DE OCTUBRE LA SUBASTA DE UN TERRENO EN EL VEDADO.—El señor Juez del Centro ha dispuesto en los autos del procedimiento sumario de la Ley Hipotecaria, establecido por Francisco Cóndom y Destino contra José Marín y Rodríguez, que se cursa ante el Secretario Gabriel Lafuente, sacar a pública subasta por primera vez, y por término de veinte días, la finca hipotecada consistente en un terreno situado en la Manzana número 14 marcado con el número 9, en el Reparto El Carmelo; tasado en la cantidad de $4.000.

COMPARECENCIA 39.—En el divorcio promovido por Aracelio González Sal contra María de la Concepción Fernández, que se cursa ante el Secretario doctor Perdomo Herrada, el Juez del Este ha señalado para el 14 del actual, el acto de la comparecencia 39 que determina la Ley.

RELACION DE LOS ASUNTOS CIVILES TURNADOS AYER.—Exortos: De Trinidad, en accidente a Julio López, al Sur; de Cienfuegos, en el seguido por Juan Valdés, al de Almendares; de Matanzas, en menor cuantía seguido por Luis Martínez contra Oscar Feret, al de Almendares, de Santa Cafra, en desahucio seguido por Segundo Cabrera contra Segundo González; de San Cristóbal, en accidente a Ramón Díaz, al Sur.

Apelaciones: Humberto Lobo contra La Comercial S. A., al de Almendares, Francisco Agustín Casariego contra Compañía Licorera de Cuba, al Sur; Banco Comercial de Cuba contra Julio Montiel, al de Almendares; Luis Sánchez contra Eleuteria de Jesús Cabrera, al Este.

Jubilación: La de Mariano Torrens, al Sur.

Sobre apremio: La Secretaría de Hacienda sobre apremio de Manuel Barreras, al Este; la propia Secretaría sobre apremio a las siguientes firmas: Wong Kane y Cía., al Este; Hermanos Olivares, al Norte; Joaquín Chong, al Sur; Casimiro Pérez, al de Almendares; Sebastián Rivera, al Centro; Avelino Pérez, al Oeste.

Prevención de abintestato: De Feliciano Ros García, al Oeste.

Menor cuantía: Manuel Infiesta contra Ramón Henández Pérez, al de Almendares.

Mayor cuantía: Braulio Fernández y Hermanos, contra Meana, Rocay Cía., al Norte.

FALLECIO UN PENADO A CONSECUENCIA DEL ENVENENAMIENTO QUE SE PRODUJO

En el Hospital Calixto García falleció el penado Domingo Hermida, donde ingresó por alegar el padecer fuerte neuralgia.

Ralizada la autopsia al cadáver, se comprobó por los médicos forenses, que dicho individuo había fallecido a consecuencia del tóxico que ingirió al parecer, con propósitos suicidas.

El famoso remedio que dominará los Ataques y Desordenes Nerviosos.

Por más de treinta años ELEPIZONE ha restablecido la salud a millares que sufrian de Epilépsia y Debilidad Nerviosa.

ELEPIZONE, recomendado por los médicos, es un remedio para niños y adultos, y lo venden en las principales farmacias.

Se obtienen resultados con uno o dos frascos.

NO ACEPTE IMITACIONES PIDA

ELEPIZONE

Preciosos Encajes, son los más modernos.
Encajes bretón finísimos, dibujos originales, 5. 10. 15 y 20 cts. Encajes de hilo. Llegan esta semana, todo el surtido de Encajes de hilo.
Precios populares, 5. 10. 15 y 20 cts. Procure verlos.

LA ZARZUELA
NEPTUNO Y CAMPANARIO
TELEFONO A-7604.

ESTADO DEL TIEMPO

Nota del mediodía del jueves:

En la mitad oriental de los Estados Unidos y en el Atlántico, al sur de las Bermudas, hay buen tiempo con altas presiones moderadas, extendidas sobre la porción norte del Mar Caribe y del Golfo de México. En el resto del Mar Caribe y del Golfo hay también buen tiempo y presiones normales.

Pronóstico para hay viernes:

Buen tiempo. Vientos flojos a frescos del nordeste al sudeste.

Observatorio Nacional.

Sólo Unos centavos por día!

BAYER

• El Tónico Bayer, poderoso reconstituyente, resulta muy económico: Sólo unos centavos por día, pues el frasco dura de 12 a 15 días y cuesta 95 centavos. Use Ud. el Tónico Bayer en su hogar!

TÓNICO BAYER
• DA FUERZA • VIGOR • VITALIDAD •

F.C.D. 2016

ESCENARIO y PANTALLA

DALIA IÑIGUEZ EN «LA TROPICAL»

Ya en su contribución a las fiestas del tricentenario de Lope de Vega, Dalia Iñiguez, había realizado felizmente, entre nosotros, su prueba del «aire libre» ese ejercicio decisivo para toda artista que trabaja con su garganta. La impresión de la admirable recitadora, destacando su noble silueta frente al atrio severo de la Catedral, está ya grabada para siempre en la sensibilidad de nuestro público.

Lo de ayer en los jardines de «La Tropical» tuvo un carácter menos austero naturalmente; pero no menos serio, no menos genuino, desde un punto de vista rigurosamente artístico. Fué una comunión pagana exultante, de la poesía con la naturaleza. La artista ajustó a su norma, a su límite, un escenario ilimitado. Dominó el paisaje en torno con el imperativo de sus facultades de su técnica, de su temperamento. Logró esa cosa difícil y rara que es recoger la emoción en un lugar abierto y comunicarla sin merma a un auditorio esperado y numeroso. Después de su brillante demostración de ayer, ¿qué no haría Dalia Iñiguez, en un anfiteatro natural, como el Hollywood Bow?»

No ya en ciertos poemas de gran aliento, como la «Balada del Niño Arquero» de Tomás Morales y la «Danza del Viento», de Lopes Vieira (traducción de Maristany), o en otros de suntuosa brillantez verbal y fuerte relieve pintoresco, como «Pandereta» de Santos Chocano, sino en los de un lirismo íntimo y sutil, como «Voz de seda» de Juan Ramón Jiménez e «Identidad» y «Primavera» de nuestro compañero Fernández Arrondo, la recitadora logró llegar hasta el auditor más lejano y transmitirle una emoción clara y distinta. Y no fué un problema de derroche de facultades, sino de justa impostación y nítido frareo.

La grave plasticidad de la «Castilla» de Manuel Machado, la dramática gitanería del romance de García Lorca «Prendimiento de Antonito el Camborio», la gracia popular cóncava y fresca del «Poema de la Jícara» de Ballegas, y el donaire antiguo y socarrón del «Enxiemplo de la raposa e del cuervo» del Arcipreste, hallaron su resonancia ideal en el teatro-jardín, sobre un escenario coronado de verdura y bajo la arborescencia exuberante del trópico.

Dalia Iñiguez ha añadido un jalón más a su cadena de éxitos en La Habana.

«ENCANTO»: «LA PEQUEÑA CORONELA»

Comenzaron ayer en el «Encanto» las exhibiciones regulares de esta última película de Shirley Temple después de dos exhibiciones previas y extraordinarias, una de ellas en domingo por la mañana.

La pequeña actriz es hoy, al menos entre nosotros, una de las primeras atracciones de taquilla. Hasta ahora «La pequeña coronela», donde trabaja en unión de un veterano célebre, Lionel Barrymore, se ha pasado siempre a teatro lleno.

«La pequeña Coronela», nos presenta un aspecto de la pugna entre el pasado el presente, entre la vejez y la juventud. Barrymore, en el papel de un anciano oficial sudista durante la guerra de secesión, representa la tradición divisionista, rencorose, pugnaz. Su hija, casándose con un joven recluta del Norte encarna el porvenir unitario, sin odios, sin diferencias sustantivas, con un propósito de cooperación al engrandecimiento de la patria común. La pequeña niña de la joven pareja, interpretada por Shirley Temple, sirve de puente entre una y otra tendencia, logrando fundirlas en una sola, emproada al futuro.

Lo más interesante del «film» es la localización de la lucha en dos personalidades aparentemente diametrales, pero con un mismo fondo de niñez en ambas: el viejo coronel del Sur (Lionel Barrymore) y la diminuta coronela del Norte (Shirley Temple). Al fin vence, naturalmente, la fuerza incontrastable de la niñez; pero es una victoria sin sangre y sin represalias.

Este enfrentamiento con un actor de la maestría de Lionel Barrymore, afina en el contraste el arte espontáneo y fresco de Shirley Temple. En pocas películas su trabajo resulta más delicado, más sutil, más rico en matices. La menuda artista no capta sólo emociones simples. Su intuición se mueve con pasmosa seguridad hasta en los más arduos claro-oscuros de la expresión.

La película, como todas en las que hasta ahora ha intervenido la Temple, está realizada con esmero.

Francisco ICHASO.

N O T A S

LA PELICULA DE LA EMOCION EN EL «CAMPOAMOR»

Sigue batiendo todos los records, la formidable producción de la Warner, "El Infierno Negro", donde el inolvidable intérprete de "Cara Cortada" y "Soy un Fugitivo", Paul Muni, realiza su más fuerte y sensacional creación. Con él colaboran al éxito Karen Morley, William Gargan y los gangsters de "Contra el Imperio del Crimen". Completan el programa la magnífica producción "Corazones Extraviados", deliciosamente interpretada por Robert Young y Evelyn Venable, y la graciosísima comedia, "Un Presidente Ejemplar". Los precios son a base de 20 centavos de 1.30 a 6.30, 30 centavos después: niños, a todas horas, 15 centavos, y Tertulia 10.

El domingo, desde la una, una formidable matinee.

El martes comienza otra gran semana Warner, entrenándose la última producción del rey de la personalidad dinámica. James Cagney, titulada "Duro y a la Cabeza". Una producción de acción movidísima y situaciones provocativas y sensacionales. Colaboran al éxito de esta producción. Patricia Ellis, Allen Jenkins, Robert Barratt, Dorothy Dare y cientos más. También se estrena la interesante y misteriosa producción, "Soy un Ladrón", con Ricardo Cortez y Mary Astor.

Pronto. "El Cuarto Negro", con Boris Karloff (Frankenstein.)

EXITO DE «JULIAN EL GALLO» EN EL MARTI

Esta noche, a las 10 y 30, vuelve a la escena del cubanísimo teatro "Martí", la zarzuela cubana en un acto dividido en 9 cuadros, libro original de Gustavo Sánchez Galarraga, con música del maestro Ernesto Lecuona y decorado de Manolo Roig, titulada "Julián el Gallo". El último acontecimiento teatral del año.

Para la tanda de las 8 y 45, se ha reservado "Manda-Más y Manda-Menos", revista de actualidad, original de Carlos Robreño, con música del maestro Rodrigo Prats y evoluciones de Julio Richards.

El martes, estreno de la revista de palpitante actualidad, original de Carlos Robreño, con música del maestro Rodrigo Prats y evoluciones de Julio Richards, titulada "Sweepatakes Nacional".

El día 8 de Octubre, homenaje a la primera actriz Lolita Berrio, con el estreno de la revista de gran actualidad, en un acto, dividido en 12 cuadros, original de Carlos Robreño, con música del maestro Rodrigo Prats, titulada "Apogeo del Cinismo" y un sin fin de variedades.

No olvide que en el "Martí" la luneta sólo vale 30 centavos; la butaca 20; y la tertulia 10.

ESTA NOCHE «LOLA CRUZ» EN EL AUDITORIUM

Esta noche se estrena "Lola Cruz" en el teatro Auditorium. Constituyendo el espectáculo artístico-musical de mayor colorido y atracción de esta temporada. Porque "Lola Cruz", opereta-revista en 2 actos y 7 cuadros, se debe al talento de 2 grandes: Gustavo Sánchez Galarraga, el inspirado poeta, y Ernesto Lecuona, famoso compositor, quienes en "Lola Cruz" presentan la obra cumbre de nuestro teatro

"Lola Cruz" será cantada por Caridad Suárez y Miguel de Grandy, secundados eficientemente por María Ruiz, Esther Borja, Eddy López, Ramón Espigul, Alvaro Suárez, Paquito Rodríguez, Mimi Cal, María Pardo, Tomasita Núñez, López Ruiz, Pedro Segarra, Paco Lara, Esperanza Menocal, Paquito Rodríguez, Fernando Mendoza, Julio Richard, Fernán Flor y su ballet, y ¡30 voces!

El doctor Gaspar Betancourt dirá dos palabras en memoria de Sánchez Galarraga.

Todos los bailables y coros han sido montados por Julio Richard, quien bailará en el acto de la Tumba Francesa, secundado por María Ruiz, Yolanda González y las chicas del coro. Todos los decorados son completamente nuevos y se deben a Manolo Roig. El vestuario ha sido diseñado por Orta. El acompañamiento musical estará a cargo de la Orquesta de la Habana, integrada por 55 profesores bajo la dirección del maestro Lecuona.

Ochenta centavos valen las lunetas numeradas, 60 centavos delanteros del primer balcony; 50 centavos el resto de los asientos; 40 centavos delanteros del segundo balcony y 30 el resto. Por el teléfono del teatro, puede separar su localidad.

«EL MISTICO» EN EL PRINCIPAL

La reposición de "El Místico" reprisada anoche, fué un triunfo completo para el notable conjunto que actúa en este teatro.

Todos los artistas sin excepción alguna, estuvieron muy bien haciéndose acreedores a los muchos aplausos que les tributó el público asistente.

Esta noche se repite "El Místico" y mañana, a las 9 y 30, se reprisará el gran drama en tres actos original de Angel Guimerá que lleva por título "Tierra Baja", adaptado a la escena castellana por el eminente escritor don José Echegaray, gloria de las letras españolas.

El próximo domingo, 3 grandes funciones empezando la primera a las 3 de la tarde, la segunda a las 5.30 y la nocturna a las 9 y 30, con un excelente y bien combinado programa para todos los gustos.

El lunes, en función popular y despedida de la compañía, se representará una obra escogida a base de 30 centavos la luneta y 20 centavos toda butaca.

La compañía hace un pequeño paréntesis en la temporada, para cumplir varios compromisos que anteriormente tenía contraídos en los teatros del interior de la Isla, debutando el próximo día 20, en el Teatro Terry, de Cienfuegos, con un estupendo programa.

El próximo miércoles, día 18, a petición de varias familias, la compañía de este teatro dará una única representación de "Sor Angélica" en el teatro Carral, de Guanabacoa.

No olvide que puede separar las localidades con tiempo por el teléfono A-6737, todos los días, de 10 de la mañana a 7 de la tarde.

CARTEL DEL DIA

POR LOS TEATROS

MARTI: A-1851. A las 8:45: Manda mas y manda menos. A las 10:30 Julián el Gallo.

PRINCIPAL: A-6737. A las 9:30: El místico.

AUDITORIUM: A las 9:30 Lola Cruz.

POR LOS CINES

CAMPOAMOR: A-7054: A todas horas El infierno negro, con Paul Muni, Corazones extraviados, comedia y revistas.

NACIONAL: A-3730. A todas horas: Alas en la noche, con Myrna Loy, Un drama en los aires, comedias y revista.

ENCANTO: A-4433. A todas horas: La pequeña coronela, con Shirley Temple, comedias y revistas.

AUDITORIUM: La ciudad oculta y Bosambo.

FAUSTO: En busca del Amor y Viviré mi vida.

NEPTUNO: Oh Marietta y Viviré mi vida.

RIALTO: El alma del bandoneón.

REGINA: El alma del bandoneón.

PAYRET: Los caballeros nacen.

RIVIERA: Muerte en las nubes y La vida es sabrosa.

TRIANON: Bosambo y La ciudad perdida.

PRADO: Su primer beso y El demonio de las carreras.

OLIMPIC: Mañana roja e Hips, hips, hooray.

LIRA: Lirio dorado y Los jinetes del Rey.

BELGICA El día que me quieras y La dama de las camelias.

VIOLETA: El día que me quieras y Déjame soñar.

LARA: Clive de la India y Nana.

ACTUALIDADES: Matar o morir y Así ama la mujer.

ESMERALDA: La Pimpinela escarlata El pan nuestro de cada día.

CUBA: El día que me quieras y Cuesta Abajo.

ROJO: La senda sangrienta y Vivamos esta noche.

VEDADO: Música, maestro y Pescada en la calle.

MODERNO: La hermana de San Sulpicio y Superstición.

VERDUN: Estrictamente confidencial y Sucedió una noche.

WILSON: El día que me quieras y Oro virgen.

INGLATERRA: El día que me quieras y Oro virgen.

TOSCA: Clive de la India y Lucha de venganza.

FLORENCIA: Un capitán de cosacos y Ella era una dama.

UNIVERSAL: Una doncella en peligro y Cita a media noche.

BOHEMIA: Andrajos de la Opulencia y Boliche.

IDEAL: Estrictamente confidencial y comedias.

MARAVILLAS: Os presento a mi mujer y El templo de las hermosas.

IMPERIO: Temerarios del aire y El terror vuelve.

SHIRLEY TEMPLE TRIUNFA EN EL ENCANTO

A Teatro lleno fué estrenada oficialmente la maravillosa producción "La Pequeña Coronela", donde "La Amiga Pública No. 1", Shirley Temple, está más adorable que nunca. Con la Reinecita de la Pantalla aparecen en esta lindísima joya el gran actor Lionel Barrymore, Evelyn Venable, John Lodge y el gran bailarín de color Bill Robinson. Shirley está más encantadora que nunca en esta nueva creación. No solamente vuelve a revelarse como una gran actriz, sino que ha de cautivar hasta el más empedernido corazón con su voz, y ha de sorprender a todos con su asombrosa habilidad coreográfica cuando baila con el Rey del Zapateo, Bill Robinson.

El domingo, desde la una, una espléndida matinee.

El lunes un programa doble, especial de la Fox, con dos estrenos en Cuba, exhibiéndose a las 3.30, 5.30 y 9.30, "La Mujer Misteriosa", una película repleta de emoción e interpretada magistralmente por Mona Barrie, Gilbert Roland, John Halliday y Roc La Rocque. Mona Barrie luce en esta bellísima película una gran variedad de creaciones diseñadas especialmente para ella por el regisseur de la moda en Hollywood, Royer. El otro estreno, que se dedica muy especialmente a la colonia de habla inglesa, es la última creación del malogrado Rey del humorismo, Will Rogers, titulada "La Vida Comienza a los 40". Con Will Rogers aparecen en esta cinta Rochelle Hudson, Richard Cromwell, Slim Summerville y muchos otros. Esta película se exhibirá en el turno de las 7.30. La función es continua.

Pronto, la producción suprema: "La Llama Oculta", uno de los romances más poderosos de este año, producido por el mismo director que hizo "Deslices", Edmund Goulding. En "La Llama Oculta" triunfan Herbert Marshall, Maureen O'Sullivan y Ann Harding.

NACIONAL: PROGRAMA DOBLE: «ALAS EN LA NOCHE»

Programa doble se anuncia hoy en el teatro Nacional, en función que empieza a las 2 en punto de la tarde.

Como "clow" de este programa, figura la sensacional película titulada "Alas en la Noche", drama de amor interesantísimo, en el cual los protagonistas que con Myrna Loy y Cary Grant, rivalizan en los aciertos de la interpretación de sus respectivos papeles. Acción, interés del romance, grandiosidad de escenas y originalidad absoluta hacen de "Alas en la noche" una gran película. Se exhibirá en turnos de 3.30, 6.40 y 10 y 15.

La otra gran película de hoy es "Un drama en los aires", por Ednna May Oliver y James Gleason. Una serie de crímenes en un aeroplano y un par de detectives insuperables, producen tragedia y comedia en esta película que el público ha de ver con marcado interés.

Se completa el programa con el cartón "Las Modas de Betty Boop", originalísimo, el documental Paramount "Para llegar a Campeón", la comedia "Asómate a la ventana", y el noticiero mundial con los últimos partes de avance del conflicto italo-etiópico.

Los precios en el Nacional: 20 centavos hasta las 6.30 y 30 centavos después de esa hora. La tertulia solamente 10 centavos.

Mañana, el gran estreno de la película "Hombres sin nombres", cuyo argumento está basado en un hecho real, tomado de los archivos judiciales de los Estados Unidos. Gangsters y policías, en su continua guerra sin cuartel han dado lugar a muchos dramas truculentos que la pantalla reproduce como ejemplo y prevención. Fred Murray, Magde Evans, Lynne Overman, David Holt y John Wray, toman parte en los más importantes roles de este drama. "Hombres sin Nombres", se exhibirá mañana desde la una de la tarde.

Para el domingo, a las 10, se anuncia el homenaje a Mickey Mouse, con originalísimo programa.

NACIONAL: HOMENAJE A MICKEY HOUSE EL DOMINGO

Ningún niño en la Habana querrá quedarse sin asistir el domingo, a las 10, a la función que en honor de Mickey Mouse, se ha anunciado. Mickey Mouse, tan travieso como modesto, porque nunca protesta, a pesar de que trabaja tanto, es un héroe popular y seguro que su función resultará una magna manifestación de simpatía.

El programa estará integrado por la película "El Perro de Flandes", un romance entre niños; "El primer cartón de Mickey Mouse", estreno; "Bebée acuáticos", premiado en Hollywood; "Concierto de la Banda", cartón en colores por Mickey Mouse, cartones de Popepe el Marinero y de Betty Boop y entrega a la niña Kary Garriga Rey del premio que obtuvo como triunfadora en el concurso de Cine Mundial, sobre Mickey Mouse.

Asistirán los niños de la Benéficencia, con su Banda de Música y se sortearán entre todos los niños 6 efigies de Mickey Mouse, de medio metro de altura.

Los precios serán 40 centavos los mayores, y 20 centavos los niños.

Hay gran animación entre la grey infantil para aplaudir a Mickey Mouse el domingo en el Nacional.

OTRO RECITAL DE EUSEBIA COSME

Debido al formidable éxito alcanzado por nuestra gran recitadora Eusebia Cosme, en su magnífico recital del martes pasado en el Principal de la Comedia, a petición de numerosas familias, ofrecerá otro grandioso recital el próximo martes, desde la escena del mismo teatro. El programa será íntegramente renovado, figurando en el mismo estrenos de Guillén, Pales Matos, Florit, Ballagas, Caignet, Korsi y otros.

Eusebia Cosme ha resultado la triunfadora de siempre porque su arte saturado de recios matices folklóricos, tiene el mágico poder de arrebatar al público que siempre encuentra a través de la estilización de su arte una artista de peso y conciente del trabajo que realiza.

Las puertas del teatro Principal de la Comedia, se abrirán nuevamente el martes a las 9 de la noche para otro gran festival, brindando un programa magnífico sin alterar en lo más mínimo los precios, ya que las lunetas numeradas hasta la fila 10, costarán un peso, y las restantes, 80 centavos; 60 centavos las butacas numeradas de primera y segunda filas y 40 el resto sin numerar.

LUNES 16
PAYRET
La Audaz novela de ECA de QUEIROZ
"EL PRIMO BASILIO"
TOTALMENTE HABLADA EN ESPAÑOL
Triángulo amoroso en el que el chantaje de una criada lleva a la ruina la felicidad de un matrimonio
La mejor película en nuestro idioma presentada hasta la fecha!
con RAMON PEREDA
DOMINGO SOLER
y NATALIA ORTIZ

G A C E T I L L A S

«LAS HUERFANAS DE LA TEMPESTAD»

Intrigas, amor pasión, odio, sacrificio, lujo, pobreza, una copia fiel y exacta de la vida real, en toda su intensidad dramática, veremos desfilar por la pantalla en la mejor película del año «Las huérfanas de la tempestad».

Un reparto cuidadosamente seleccionado en el que cada artista pone a contribución sus mejores dotes. No se ha buscado el papel expresamente creado para el artista, se han buscado los artistas capaces de interpretar los personajes creados por los autores. Estrellas de primera magnitud, interpretan los papeles de las «Huérfanas de la tempestad», como jamás película alguna ha sido interpretada.

Rosine Dorean, en su creación de Luisa, Ciega, nos da la sensación, como si realmente hubiera nacido cieda.

Cada escena de «Las huérfanas de la tempestad», nos hará vivir el drama en toda su intensidad emotiva; en cada escena hay «un algo» que llamará poderosamente nuestra atención. Es la película que podrá verse más de una vez, la que todos pueden ver y la que todos desean ver. ¿Pre estreno?: Audiotrium, septiembre 27, 28 y 29, no volviendo a exhibirse hasta el 18 de octubre.

«EL PRIMO BASILIO», EN PAYRET

La adaptación fiel de esta conocidísima novela de Eca de Qeiroz, ha sido llevada a la pantalla del cine en español con todo éxito, y el Payret es el afortunado teatro que la estrenará en Cuba desde el día 16 en adelante.

Para los que no han leído dicha novela, diremos que su asunto es tan sensacional como humano: una mujer, enamorada de su marido, cede a la tracción que ejerce sobre ella su primo, convirtiéndola en su amante. Una criada se entera del desliz y empieza a explotar la situación inicuamente. Las complicaciones que por tal motivo se presentan, no solamente son violentas, sino de inigualable dramaticidad; y el final sobreviene con insospechable sorpresa.

El mejor actor del cine en español encarna la figura del fino seductor: Ramón Pereda que solamente es una garantía para que el público acuda en masa; es secundado por Andrea Palma, Joaquín Busquets, Domingo Soler y Natalia Ortiz, en el papel de la criada chantagista.

«El primo Basilio» está magistralmente dialogada y editada a gran lujo ya que la acción se desarrollo en la actualidad. Como pocas veces, el «Payret» se verá colmado de público el 16, estrenándose además «Hombrecitos», que lleva un poema de ternura al corazón de cada madre.

AUDITORIUM: «LOLA CRUZ»

El teatro «Auditorium», de Calzada y D, Vedado, teléfono F-4455, presenta hoy en su tanda de 4 a 7 este magnífico programa: la espectacular película «La ciudad oculta», por William (Stage); «Boyd», una revista y últimas exhibiciones de la producción, «Bosambo», por Paul Robeson. Por la noche a las 9: estreno de la opereta-revista en 2 actos y 7 cuadros, música del Ernesto Lecuona, letra de S. Galarraga, titulada «Lola Cruz», interpretada por Caridad Suárez, Tomasita Núñez, Esther Borja, María Ruiz, Miguel de Grandy, Rafael Pradas, Fernán Flor y su «ballet», y otros.

Manolo Roig: orquesta de la Habana, bajo la dirección de E. Lecuona.

Lunetas 80 centavos. Primer Balcony 50 centavos. Segundo balcony, 30 centavos.

Mañana: a las 5 y 15 estreno de «Quiéreme siempre», por Grace Moore. Por la noche a las 9 «Lola Cruz».

Mañana en el NACIONAL: «HOMBRES SIN NOMBRES»

Mañana, desde la una, empezará a exhibirse en el Teatro Nacional, la sensacional película policial «Hombres sin nombres», intenso drama entre gangsters y policías, que ofrece el aliciente de ser la reproducción de un suceso real, cuyos detalles extrajeron de los archivos judiciales de los Estados Unidos, los argumentistas de esta película: «la captura de la banda de Sam el Rojo», audaz gangster que tenía horrorizada la comarca con el secuestro de niños y el robo a los bancos. Precisamente el dinero marcado de uno de estos bancos, dió la pista a la policía, para destruir a la pandilla que se ocultaba en una factoría de Delafield en Kansas, City.

Como todas estas películas la acción abunda en situaciones sensacionales y la captura de los gangsters en la factoría es una verdadera batalla campal... con los proyectiles que en ella se dispararon y los procedimientos modernos que se usaron hubiera ganado Napoleón la batalla de Waterloo, pero entonces, no había ametralladoras...

Fred Mac Murray, Madge Evans, David Holt y Lynne Overman, figuran como protagonistas en este gran drama de dinámica acción.

Los precios serán 20 cts. hasta las 6:30 y después 30 cts. Tertulia 10 cts y niños 20 cts.

Hay expectación por ver «Hombres sin nombres», mañana en el Nacional.

FAUSTO: «EN BUSCA DEL AMOR»

Un gran programa hoy en el popular teatro «Fausto», de Prado y Colón. Empezando la función a las 2 y 30 de la tarde.

A las 3, 6 y 9.45 se exhibe la interesante película de la Metro, titulada «En busca del amor», en la que por primera vez aparecen juntos, Jean Harlow, William Powell y Franchet Tone.

A las 4.40 y 8.30 pasará por la pantalla, la producción titulada «Viviré mi vida», cuyos principales roles están a cargo de Nils Aster y Pat Paterson.

Completan el programa, la comedia de Charles Chase, titulada «El veraniego», un divertido cartón y el noticiero de asuntos mundiales.

Los precios, como de costumbre, 20 centavos hasta las 6 y media, y después 30 centavos.

Para el domingo se anuncia gran matinée terminado la serie «El Fantasma Vengador», y para el lunes el gran estreno de la película «Felipe Derblay o el Maestro de Fraguas».

NEPTUNO: «OH, MARIETTA»

Selecto programa ha combinado hoy viernes la empresa del teatro «Neptuno», en la función que empieza a la hora habitual de 2:30.

A las 3:00, 6:00 y 9:45 se exhibirá la gran película titulada: «Oh Marietta» uno de los grandes triunfos del año, y en la que Jeanette Mc Donald y el notable barítono Nelson Eddy, obtienen resonante triunfo.

A las 4:20 y 8:15 pasará por la pantalla la intresante película titulada. «Viviré mi vida», cuyo exquisito romance está valorizado por la interpretación de Nils Asther y Pat Paterson.

La divertida comedia «Cerveza y Encurtidos», el cartón: «El Circo» y el noticiero completa el espectáculo cinematográfico de hoy en el teatro «Neptuno».

Precios: 20 centavos hasta las 6:30 y después 30 centavos.

Para el domingo se anuncia gran matinée a la una, con el episodio final de la serie: «El Fantasma Vengador» y una gran selección de interesantes películas.

RIALTO: «EL ALMA DEL BANDONEON»

Un instrumento musical típico de la Argentina, conocido por bandoleón, es lo que inspira el motivo de la película, que se exhibe hoy como estreno en este teatro.

Cantada y hablada en español: «El Alma del Bandoleón», con toda exactitud refleja la vida de esa gran metrópoli que se llama Buenos Aires cuya realización ha sido un verdadero derroche de recursos, ya que todos los tipos, desde los protagonistas hasta las figuras secundarias, están tomados del medio ambiente y fielmente reproducidos en gestos, en actitudes, en palabras.

Su intérprete principal es Libertad Lamarque. Otros papeles importantes están a cargo de Charle, Ernesto Famá y Santiago Arrieta.

Además se exhibe: «Ahora o Nunca», interesantísima producción de Richard Talmadge.

Un cartón y una revista.

Mañana: «Madre Querida».

PAYRET. «LOS CABALLEROS NACEN»

Es una franca discusión relacionada con la utilidad de un título universitario, y una descripción vívida de la difícil selección que el hombre hace de sus actividades, cuando está impulsado por los naturales anhelos de un hogar, y el amor de una mujer.

Está admirablemente interpretada, por Ann Dvorak; Franchot Tone; y Jean Muir y Margaret Lindsay.

Conjuntamente con «Los Caballeros Nacen» se exhibe «Muerte en las Nubes», cuya representación de los personajes principales, la desempeñan la propia Ann Dvorak y Lile Talbot.

También con la comedia: «Aquí está Flosie», completándose con el cartón «Un Primo delante de mi sombra».

Mañana: El mismo programa.

Precios: 20 centavos luneta, butaca o asiento de palco, hasta las 6:30 y 30 centavos después. Niños 15 centavos. Tertulia 10 centavos.

RIVIERA: «MUERTE EN LAS NUBES»

Hoy en las tandas de 5:15 y 9:45 se estrena la gran producción por Ann Dvorak y Lyle Talbot: «Muerte en las Nubes» revista, cartón y emoción cameril. A las 4:15 y 8:15: «La Via es Sabrosa» por Kay Francis y George Brent.

Mañana, sábado, estreno de la producción musical por Jean Harlow, William Powell y Franchot Tone «En Busca del Amor».

Martes 17 estreno de la interesante producción por Gilbert Roland y Mona Barrie: «La Mujer ama el peligro», con grandes números de variedades.

Miércoles 18: «La Novia Secreta» por Warren Williams y Bárbara Stanwyck.

Pronto: «Su Primer Beso» por Kay Francis y George Brent.

DE LA SOCIEDAD «PRO ARTE MUSICAL»

Se adelantan los ensayos de "Cavallería Rusticana", la bella ópera de Marcagni, que ofrecerá Pro-Arte Musical exclusivamente para sus socios el martes primero de Octubre, a las 5 y 30 de la tarde.

Las partes principales estarán a cargo de Oneyda Padilla y Roberto Miró. Los coros constarán de más de 40 voces. La ópera será dirigida por el Maestro Bovi y la parte escénica por el maestro Dominicis.

El calendario de invierno brinda muchos atractivos. Nombres como Zabaleta, a quien Iturbi califica como el mejor arpista del mundo; Rabinoff, violinista; Levitzki, pianista; Pinza, el gran cantante; la famosa bailarina Argentina y el gran "ballet" de Montecarlo.

TRIANON: «BOSAMBO»

En la tanda de las 4: William Boyd en «La Ciudad Perdida», revista Paramount y estreno de la notable cinta de Nina Mae MacKinne y Paul Robeson, titulada «Bosambo».

A las 8 y 30: «La Ciudad Perdida».

En la de 9 y 45: revista Paramount y «Bosambo».

Mañana: a grandiosa película de Grace Moore y Leo Carrillo, «Quiéreme Siempre»; revista Fox, muñequitos, la comedia Legionarios Estrafalarios y Con la Llama en el Pecho, por Frankie Thomas.

«Quiéreme Siempre» estará en las carteleras de «Trianón», el cine más fresco de la República, nos referimos a las funciones de la noche, en de la pantalla de plata y el vitafono de mejor sonido, mañana sábado, el domingo, lunes y martes próximos.

PRADO: «SU PRIMER BESO»

Enorme fué el éxito alcanzado ayer en el teatro «Prado» por la deliciosa producción de la Warner, «Su Primer Beso», con la Reina del cine Kay Francis y el favorito actor George Brent, que se repite hoy en los turnos preferentes de 3 y 30, 6 y 30 y 9 y 30. «La mujer jamás logra pasar por la vida sin haber sufrido un desengaño», dice Kau Francis en la magnífica producción «Su Primer Beso», que es la obra en la que ella se enfrenta con el problema eterno que toda mujer encuentra: ser demasiado buena con el hombre que no la comprende. Kay Francis interpreta el papel de una mujer de buena posición social, y no encontrando suficientes emociones en la vida diaria, dedica sus esfuerzos a aliviar las penas de los menos afortunados.

Cubren los turnos de 2 y 15, 5 y 8 y 30, la emocionante película «El Demonio de las Carreras» en la que una vez más se significa el genial actor Lile Talbot secundado maravillosamente por Mary Astor y Frankie Darro. Además una lindísima comedia y una revista. Martes, la monumental película «El Cardenal Richelueu» con George Arliss.

Precios de siempre, 20 centavos hasta las 6 y 30 y 30 después de esa hora. Niños, a todas horas 15 centavos.

OLIMPIC: MAÑANA ROJA»

Dos muy valiosas cintas anuncian para hoy las carteleras del decano cine del Vedado, el fresco y simpático cine de las familias «Olimpic», de Avenida de Wilson y B, en este aritsocrático barrio. Precios, en tanda mayores 10 centavos, noche 15, niños y tertulia a todas horas 5 centavos. En tandas elegantes de 5 y 15 y 9 y 45 un precioso cartón sincronizado. Maravillosa y exquisita super-joya «Mañana Roja» de Steffi Dunna y Regis Toomey. A las 6 y 30 y 8 y 30 colosal y soberbia producción «Hips, Hips, Hoolray» de Bert Wheeler y R. Woolsey. Mañana, «La Hermana San Sulpicio», la mejor obra en español que se ha hecho y «La Maldición del Hindú».

REGINA: «EL ALMA DEL BANDONEON»

El bandoleón, instrumento musical típico de la Argentina, es lo que inspira el motivo de la película que exhibe hoy como estreno este teatro.

«El Alma del Bandoleón», hablada y cantada en español, refleja con toda exactitud la vida de esa gran metrópoli que se llama Buenos Aires, cuya realización ha sido un verdadero derroche de recursos, ya que todos los tipos, desde los protagonistas hasta las figuras secundarias están tomados del medio ambiente y fielmente reproducidos, en gestos, en actitudes, en palabras.

Su intérprete principal es Libertad Lamarque. Otros papeles importantes están a cargo de Charle, Ernesto Famá y Santiago Arrieta»

También se exhibe «Ahora o Nunca», importantísima producción de Richard Talmadge.

Un cartón y una Revista.

Mañana: «Madre Querida».

Precios: 15 centavos hasta las 6 y 30 y 20 centavos después. Niños 10 centavos.

LIRA: «LIRIO DORADO»

Habrá de verse hoy invadida de público la confortable, fresca y cómoda sala de este grandioso cine «Lira» de Industria y San José, teléfono M-4474, ante el monumental y regio programa que hoy se exhibe, en función de 2 a 11:30. Precios, hasta las 6:30 mayores 10 cts. y después 15 cts. Niños siempre 5 centavos. Comienza con Metrotone y variedad. Valiosísima superproducción de argumento interesante «Los jinetes del rey» de Carlos Brisson. Maravillosa y monumental super-joya «Lirio dorado» de Claudette Colbert.

Mañana: la más grandiosa joya del infortunado Carlos Gardel, célebre tanguista argentino en «Tango bar».

BELGICA Y VIOLETA: EL DIA QUE ME QUIERAS»

Están de plácemes los concurrentes a este confortable y fresco cine «Bélgica» de Egido y Corrales, teléfono A-9128, con el programa que hoy se exhibe, en tanda y noche, pues se trata nada menos que de dos grandes producciones. Comienza con comedia y variedad. La sentimental y valiosísima super-joya del cine francés «La dama de las camelias» por Ivonne Printemps. La obra póstuma del infortunado Carlos Gardel cantada con todo el sentimiento de su alma «El día que me quieras».

Mañana: «Música en el aire» y «El día que me quieras».

«Violeta» este coquetón y ventilado cine, con su temperatura primaveral, situado en Monte y Rastro, teléfono M-3238, cuenta para hoy, en tanda y noche con dos regias y monumentales películas, comenzando con comedia y variedad. Muy interesante producción «Déjame soñar» de Ida Lupino. La más grandiosa y sentimental joya del malogrado tanguista argentino Carlos Gardel «El día que me quieras».

Mañana: «Música en el aire» y «El día que me quieras».

LARA: «CLIVE DE LA INDIA»

Dos estupendas y valiosísimas películas se anuncian para hoy, en función continua de 2 a 11:30 en este céntrico y fresco cine de Prado y Virtudes, teléfono A-1542, dotado de la mejor proyección, sonido y ventilación. Preferente en los turnos después de los estrenos. Comienza con preciosa comedia y variedades. Monumental y valiosísima super-joya de argumento sensacional «Clive de la India» de Ronall Colman y Loretta Young. Maravillosa super excelsa producción basada en la novela de Emilio Zola «Naná» de Anna Sten y Lionel Atwill.

Mañana: «Los amores de Don Juan» y «Clive de la India». Domingo, el más monumental programa de la ciudad.

ACTUALIDADES Y ESMERALDA: DOS GRANDES PROGRAMAS

«Actualidades» de Monserrate 8 y 10, teléfono M-5575, el coliseo preferido de las familias por su confort, temperatura, sonido, proyección y valiosos programas, ha combinado para hoy, en función continua de 2 a 11:30 este grandioso programa: comedia y cartón; estupenda y regia super-producción «Matar o morir» de Jean Parker y Russell Hardie. Magistral super excelsa joya «Así ama la mujer» de Joan Crawford y Franchot Tone. Episodio 6 de «El rey de las nubes».

Mañana: «La víctima del dragón» y «Dos, más uno, dos».

«Esmeralda» este simpático y confortable cine de Monte 242, teléfono M-4080, con los adelantos más modernos del cine, anuncia para hoy en tanda y noche la exhibición de dos grandiosas cintas. Comedia y variedad. La obra cumbre del cine la incomparable y lujosa super joya «La Pimpinela escarlata» de Leslie Howard y Marie Oberon. Interesantísima y bella producción «El pan nuestro de cada día» de Tom Keene y Karen Morley.

Mañana: «Dos, más uno, dos» y «Andrajos de la opulencia».

MODERNO: «LA HERMANA SAN SULPICIO»

Por última vez se llevará a la pantalla de este teatro en sus turnos de tarde y noche la maravillosa producción española «La Hermana San Sulpicio», de Imperio Argentina y Miguel Ligero; la cinta Columbia «Superstición», de Jack Holt y Mona Barrie; un cartón-comedia y una revista. Luneta hasta las 6 y 30, 10 centavos; después 15 centavos; niños 10 centavos. Sábado, domingo y lunes: «David Copperfield» y «El lobo humano». Martes 17, conjuntamente con el estreno de la estupenda producción Artistas Unidos «Clive de la India», de Ronald Colman y Loretta Young, comienza este teatro su nuevo turno, adelantando con ello el estreno de todas sus películas a la par de los principales teatros de la Habana.

(Más GACETIILLAS en la página OCHO)

Teatro "NACIONAL"
FUNCION CONTINUA.—DESDE LAS 2 P. M.
"Alas en la Noche" Myrna Loy. Cary Grant
"Un Drama en los Aires" James Gleason Edna May Oliver
20 cts.

Guanabacoa al Día

Miyiya Cuervo Carral, monísima hijita del señor Manuel Cuervo, activo Agente del DIARIO y su distinguida esposa Juanita Carral, que ayer celebró su fiesta onomástica.

Para mi pequeña amiguita pido al Supremo Ser le conceda la felicidad eterna.

CLUB DE COMUNICACIONES:—El siempre atento y coisecuente Presidente del progresista y simpático «Club de Comunicaciones», que tiene su sede en el Paseo del Prado 34 y medio, altos, Habana, en atenta invitación, recibida en la tarde de ayer, me da a conocer el baile que ha de celebrar esa floreciente institución en honor a sus socios, el próximo sábado, día 14, a las nueve y media de la noche.

En esta ocasión la orquesta «Saratoga» que dirige la inteligente señorita Juanita Alvarez, será la encargada de amenizarlo.

Con la celebración de esta fiesta bailble ha de anotarse el «Club de Comunicaciones» un triunfo más a los ya conquistados tan brillantemente.

Muy agradecido a la amable atención de que he sido objeto por parte de ese Club, que cuenta con todas mis simpatías y al señor Aurelio del P. o, su tesorero, que en fina carta me hace especial invitación.

Exito pues les deseo.

ENTRE NOSOTROS: — Encuéntrase en esta villa el señor Francisco Tomás Pérez Bello, que procedente de La Fe en la provincia pinareña, ha sido trasladado para esta villa.

Sus actividades las desarrollará en la Administración de Correos como telegrafista.

Reciba nuestro saludo de bienvenida deseándole éxitos en el desempeño de sus funciones.

BAILE: — Sólo nos quedan días de espera, para poder disfrutar del gran baile que el Liceo Artístico y Literario de la villa, celebrará en sus hermosos salones el día 14 a las nueve de la noche.

El histórico Liceo, vuelve a la vida social, con grandes entusiasmos, después de haber permanecido en silencio por algún tiempo.

La Junta de Gobierno que hoy rige los destinos de esta casi centenaria institución, labora intensamente por lograr que el Liceo vuelva a escribir nuevas páginas brillantes en su libro de oro, como lo hiciera en la época de antaño.

Nuestros padres y abuelos nos legaron ese manumento nacional y nosotros como buenos hijos debemos conservarlo como sagrada herencia de la patria y no dejar que caiga nuevamente en una vida lánguida, como ha estado hasta ahora.

Esta fiesta bailable debe ser el punto de partida de la vida que comienza, para honra y prestigio de todos los que aquí convivimos.

Con que alegría han de ver los jóvenes de ayer y los ancianos de hoy que su obra que tantos prestigios dió a la sociedad cubana, ha tenido en la juventud de hoy sus émulos.

Al baile del Liceo debemos de asistir todos.

José R. Arango de la Maza.

Una sesión rotaria dedicada a la Caja de los Periodistas

Han empezado la organización. Ese acto, por su brillantez, ha de dejar memorables recuerdos

El Club Rotario de la Habana, la valiosa colectividad que tan alta labor desarrolla en favor de la comunidad, se encuentra organizando una interesante sesión en beneficio de la Caja del Retiro Periodístico.

En efecto, tanto el Presidente social doctor Manuel Galigarcía, como el Presidente del Comité de Relaciones Sociales señor Manuel Díaz, secundados activamente por todos los miembros de la Junta de Directores, se encuentran entregados a la organización de dicha jornada, que a juzgar por el proyecto promete resultar gran brillantez.

Un nuevo jalón de triunfo consistirá la fecha del 24 de octubre para la institución de la rueda dentada.

Por lo pronto, y por mediación del querido Jefe de Despacho del Rotary Club señor Juanito Medina, la notable orquesta «Jazz Quisen», que dirige la señorita Merceditas García Cano, se ha ofrecido gratuitamente para amenizar la sesión dedicada a los periodistas.

Lea AVANCE todas las tardes.
Dirigido por José I. Rivero.

PREVENGA A SU HIJO DEL PELIGRO
CAMITAS "BABY-COOP" SIMMONS

Es más económico prever las enfermedades que curarlas.

Estas camitas han sido diseñadas y construidas científicamente para la máxima protección del niño, en el campo, playa o ciudad, contra los mosquitos, moscas y mil un bichos, que pudieran llegar a contaminarlo de más de una enfermedad peligrosa o repulsiva.

Pida detalles o véalas en el salón-exposición de

Simmons Company

Servicio en todo el mundo

Colchones y bastidores de muelles, camas, studio couch, equipos para hoteles, clínicas y yates

SAN RAFAEL y SAN NICOLAS. TELEFONO M-7044

Cariñosa recepción a Eliseo Grenet al regresar de Europa

Sus amigos y admiradores le demostraron su cariño de un modo simpático y afectuoso

A bordo del vapor «Reina del Pacífico», y de regreso de Europa—donde obtuvo señalados éxitos—llegó ayer a la Habana el popular compositor cubano maestro Eliseo Grenet, quien fué objeto de un afectuoso recibimiento por parte de sus numerosos admiradores.

Constituyó una nota simpática la presencia en los muelles de la Banda de Música del Municipio, que ejecutó distintas piezas de su repertorio.

Nutridas representaciones de las distintas organizaciones musicales, acudieron a saludar al famoso compositor cubano que acaba de realizar una brillante «tournée» por distintos países de Europa, cosechando lauros y divulgando riqueza musical.

19.534 turistas han entrado en Cuba en los 8 meses de 1935

Los excursionistas que pasaron por la Habana fueron 49.367. Entraron en la Isla 300 máquinas

De acuerdo con las distintas fuentes oficiales, las estadísticas de nuestro turismo en el mes de agosto revelan una nueva mejoría en los tres principales aspectos esto es: el de los turistas, los excursionistas y los automovilistas.

Un análisis que nos ha sido mostrado en las oficinas de la Corporación Nacional del Turismo, señala en agosto un aumento de 57% en los turistas y de 48.5% en los automóviles de turistas, en relación con igual mes de 1934. Las cifras de los ocho meses de este año acusan igualmente alza de importancia en relación con 1934, exceptuando en el número de excursionistas, los que han sido aproximadamente igual número que en el año anterior.

El total de turistas y excursionistas entrados en los ocho primeros meses de cada uno de los últimos años ha sido:

8 meses	Turistas	Excursionistas
1931	53.615	52.160
1932	27.222	55.030
1933	27.544	47.509
1934	12.443	51.568
1935	19.534	49.367

En cuanto a los automóviles de turistas que han entrado en nuestro país, las cifras de los ocho meses son las siguientes:

8 meses	Automóviles
1931	488
1932	387
1933	278
1934	202
1935	300

Este tipo de turistas, que disfruta de un término de 180 días para usar su automóvil libre de impuestos, prolonga su estancia en Cuba mucho más que el turismo ordinario. Los últimos records dan un promedio de estancia de 97 días. De ahí los esfuerzos de la Corporación Nacional del Turismo por intensificar la afluencia de estos visitantes, a cuyo efecto sabemos de un «folder» ilustrado que con el título de «Take your car to Cuba» distribuirá este año profusamente en el extranjero, y en el que facilitan copiosos datos sobre las facilidades para el recorrido por toda la Isla, con ilustraciones de las bellezas que encierran las distintas regiones de Cuba.

Asimismo la Corporación Nacional del Turismo se propone, en breve, dejar constituídas las Delegaciones de la Corporación en los diversos puntos del interior que ofrecen atracciones turísticas de distinto género, con el fin de ir preparando cada región y lograr que se extienda el Turismo todo lo más posible por el interior de la República.

Es de esperar que la nueva Corporación Nacional del Turismo realice este año la labor de propaganda necesaria para la gran temporada de invierno, en la que cifran grandes esperanzas todas las actividades nacionales vinculadas a esta importante fuente de riqueza.

ALMUERZO HOMENAJE AL SEÑOR A. DIAZ SILVEIRA

Debido a que celebra hoy su onomástico nuestro compañero el señor Amado Díaz Silveira, miembro del Directorio del Retiro Periodístico, varios amigos le ofrecerán hoy un almuerzo homenaje en la terraza del Círculo Nacional de Periodistas. Dicho ágape se afectuará a la una p. m., y resultará, sin duda, muy cordial y animado.

Dr. José Lastra

23 No. 311 entre B y C.
Cirugía general y enfermedades de señoras.
Consultas diarias de 3 a 5.

Miami Military Academy

Septiembre 30 a Mayo 30.

La Academia más próxima a Cuba en los Estados Unidos. Temperatura agradable. Edificios de moderna construcción.

Nuestros graduados obtienen éxito en las principales Universidades.

35 Acres de terreno situados en la Bahía de «BISCAYNE».

Curso completo: $500.00 al año, incluyendo hospedaje, comida, ropa limpia, enseñanza, uniformes, libros, clases especiales de inglés para alumnos de habla española, natación, ejercicios atléticos, atención médica normal y dinero para el bolsillo.

Una Academia eficientemente administrada y que prepara a su hijo para el éxito en la vida.

Dirigirse a: Miami Military Academy, Miami, Fla. U. S. A.

Para el malestar que produce una digestión tardía y difícil y que impide toda clase de trabajo, tome la

PEPSINA Y RUIBARBO BOSQUE

CRONICA HABANERA

(Continuación de la Pag. CINCO)

OLGA CAÑIZARES

SIMPATICA BODA.—Ha sido concertada para mañana, sábado, a las diez de la mañana, una simpática boda.

Nos referimos a la de Olga Cañizares y Díaz, la lindísima señorita, con el correcto joven Rogelio Sampedro y Robato.

Se celebrará en la capilla «San Agustín», en las Alturas de Almendares.

Y será apadrinada por la interesante dama Edelmira Robato viuda de Sampedro, madre del novio, y por el doctor Evelio Cañizares, padre de la novia.

Han sido designados testigos por ella, el capitán Oscar Hernández, el capitán Héctor Hernández y el doctor Chano Sampedro.

Y por él, los señores Bebito Argüelles, Antonio Vinent y Chago Barraqué.

La boda notarial se efectuará ante el notario doctor Enrique Rodríguez Penin, siendo testigos de este acto, por ambas partes, las mismas personas que en la boda religiosa y además el doctor Adolfo Mederos.

DE PRO ARTE MUSICAL.—Una temporada brillantísima nos anuncia para este invierno la tan prestigiosa sociedad Pro Arte Musical.

Entre los muchos atractivos que brinda a los asociados el calendario invernal, figuran artistas de tanto nombre y fama como Zabaleta, a quien Iturbi califica como el mejor arpista del mundo; Rabinoff, violinista; Levitzki, pianista; Pinza, el gran cantante; la famosa bailarina Argentina y el gran ballet de Montecarlo.

El martes primero de octubre, como todos saben, se representará a las cinco y media de la tarde, la bella ópera de Mascagni «Caballería Rusticana» cuyos ensayos, bajo la dirección del maestro Bovi, se encuentran muy adelantados.

Las partes principales estarán a cargo de Oneyda Padilla y Roberto Miró. Los coros constarán de más de 40 voces. La ópera será dirigida por el maestro Bovi, y la parte escénica por el maestro Dominicis.

LA BODA OTERO-RODRIGUEZ. Como anunciamos ayer, mañana sábado tendrá lugar en la iglesia de la Caridad, a las seis de la tarde, la boda de la bella y encantadora señorita Carmita Rodríguez Bellido con el correcto y caballeroso joven Rubén Otero y Domínguez, compañero muy estimado en el periodismo.

Dicha ceremonia, por las simpatías de los contrayentes, resultará lucidísima apesar del carácter íntimo de la misma, ya que las invitaciones han sido hechas verbalmente entre un grupo de amigos

Serán padrinos de tan simpático enlace, el padre de ella señor Antonio Rodríguez García, miembro muy destacado de la Colonia Andaluza de la Habana y la distinguida dama Anisia S. Domínguez de Otero, madre de él.

Por la señorita Rodríguez firmarán el acta testifical, el capitán Carlos Hernández, ayudante naval del Honorable Señor Presidente de la República; don Pedro Gutiérrez, Presidente del Centro Andaluz; el Lcdo Miguel Guerrero Sell; el doctor Raúl Capote; y los señores Juan M. Ruíz; Jaime Muxó; Jesús G. Menocal y el compañero Miguel Roldán; Cronista de Sociedades Españolas de «El País».

Por el joven Otero, lo harán a su vez, el comandante Pablo Villegas, los doctores Bernabé Mencía y Manuel Martínez Curbelo y los señores Rafael Posso, Conrado W. Massaguer; Gaspar Carbonell e Ignacio Rivero, Director del Rotograbado del DIARIO DE LA MARINA y el cronista que suscribe.

También mañana, ante el juez municipal del Sur doctor Luis Arango, se celebrará la boda civil.

Serán testigos por ella, el doctor Francisco Blanco, y los señores Rolando Ramírez y Ramón Planas, y por él, los señores Mario G. Menocal y Beola y F. Ramírez de León.

La linda novia llevará un ramo nupcial creación especial para ella de los artistas de la «Casa Trías».

Precioso ramo que recibirá como presente de este cronista

Va en unión de sus hijos Juan Enrique, Evelio y Amparo para internarlos en un colegio de Nueva York.

Buen viaje le deseamos.

DE VIAJE.—Rumbo a los Estados Unidos ha embarcado ayer el señor Juan García Rodríguez, Administrador de la Omnibus de Camagüey.

EL BAILE DEL FORTUNA.—Un grandioso éxito promete resultar el baile de mañana sábado en el Club Fortuna, el simpático club de la Avenida del Malecón.

Se denomina «El Baile de las Comparsas» y por los muchos preparativos que se han venido haciendo se verá rodeado de grandes y poderosos alicientes.

Entre los magníficos conjuntos musicales que amenizarán el baile, cuéntase la tan famosa orquesta de los Hermanos Le Batard, Wes Adams y Lisa, las hermanas Milanés y Elia de Granados

Se bailó hasta altas horas de la noche con la orquesta Siboney y el quinteto Machín.

Para el próximo domingo está señalado el debut de la orquesta de los hermanos Castro, que actuará en el Casino de la Playa a partir de ese día, gracias a las iniciativas de su director general señor Francisco Viñas

EN EL CASINO.—Muy animado estuvo anoche el elegante Casino de la Playa, rendez-vous de toda la Habana elegante, que ha hecho de aquel maravilloso sitio el lugar de reunión diariamente.

Numerosos «parties» se reunieron alrededor del ring de baile y los números brindados por los artistas del show resultaron magníficos, siendo muy aplaudidoas las creaciones de

DE ALTA.—Ha regresado ya a su hogar, después de una difícil operación que sufrió recientemente, la bella señorita Aida Gómez y Alfonso, hija amantísima de nuestro compañero en el periodismo Pepe Gómez Sancaric.

Dicha operación fué practicada con éxito magnífico por el doctor José Antonio Clark, notable jefe del cuerpo de cirujanos del Hospital Calixto García, auxiliado eficazmente por los doctores Suárez y Montoto.

Enhorabuena

DEL CAPITULO NUPCIAL.—Una boda elegante, entre las del mes.

Ha sido concertada para el día 19, o sea el próximo jueves y serán contrayentes la bellísima señorita Elena Gómez Boada y el joven Carlos Merlín y Sell.

Dicha ceremonia se llevará a efecto a las seis de la tarde, en la Parroquia del Vedado.

Próximamente daremos a conocer más detalles.

TEMPORADISTAS. — Berta Bolívar, bella y gentil señorita de la mejor sociedad de Santiago de Cuba regresa hoy a aquella ciudad donde reside, acompañada por su hermano Pepe, quien acaba de llegar de Tampa.

La señorita Bolívar que ha sido muy celebrada a su paso por nuestros salones, se encontraba de temporada entre nosotros desde hace varios meses, huésped de su hermano Arturo Bolívar, y su gentil señora Nena Arósteguí.

Reciba un saludo de despedida.

LA SEÑORA DE LOPEZ ORTIZ.—Muy congratulada, colmada de halagos y felicitaciones, se vió ayer con motivo de su onomástico la señora María Llobet, esposa de un querido compañero, el señor Fernando Lopez Ortiz, redactor de la Sección «Automovilismo y Aviación» del DIARIO, y director, además, de la revista «El Automóvil de Cuba».

Hasta ella llegaron en todos momentos mensajes afectuosos de sus numerosas amistades que la tienen en alta estima.

(Continúa en la página NUEVE)

PRECIOSOS CENICEROS DE PIE Y HANDY-HOST. **CASANOVA** -- OBISPO 70 --

Los almacenes "EL SOL" en guerra de precios

EN LA GRAN VENTA DE 90 CTS.

EL CAÑON SUENA EN DEFENSA DE NUESTROS CLIENTES

AHI VA LA PRUEBA: ...

1 VESTIDO de Seda color entero, elegante modelo por . . . . . 90c.
1 VESTIDO Voal Calado, Suizo finísimo por . . . . . 90c.
10 VARAS de Crea finísima por . . 90c.
6 VARAS Cretonas Orientales, Estampados preciosos por . . . . . 90c.
4½ VARAS Tafetán Rayón en colores de moda por . . . . . 90c.
2 VARAS Flat Crepé de pura seda, por . . . . . 90c.
2 VARAS Rayón Estampado finísimo para entretiempo por . . . . 90c.
1½ VARAS Sedas Frías Estampadas por . . . . . 90c.
1 VARA Tafetán de seda en colores por . . . . . 90c.
1 PIEZA CREA Inglesa con 10 varas por . . . . . 90c.
1 PIEZA Tela Antiséptica con 11 varas por . . . . . 90c.
2 BATICAS de Seda, confección superior para niñas de 8 a 12 años por 90c
1 KIMONA Estampado Oriental para señoras, vale $1.25 por . . . . 90c.
3 PANTALONES Jersey de seda con encaje ancho por . . . . . 90c.

2 ROPONES Bordados de Soisset muy finos por . . . . . 90c.
5 BOLAS de Cordel de Tejer tamaño grandísimo por . . . . . 90c.
1 FRAZADA Floreada Camera, que vale $1.50 por . . . . . 90c.
3 TOALLAS de Felpa Inglesa muy grandes, Una Ganga por . . . . 90c.
1 CAMISA Poplín Packard, para caballero cuello duro o flojo por . . 90c.
3 CAMISETAS de Punto media manga por . . . . . 90c.
4 PARES Calcetines Rayón Estilos nuevos por . . . . . 90c.
3 CAMISAS de Poplín muy finas para niños de 8 a 14 años por . . . 90c.
2 CAMISAS de vestir cuello flojo para jóvenes por . . . . . 90c.
4 CAMISAS de punto sin mangas para niños por . . . . . 90c.
4 CALZONCILLOS o CAMISETAS de Poplín muy finos para niños por . . . . . 90c.
2 PANTALONES de Dril Bombachos o largos, para niños de 6 a 14 años por . . . . . 90c.

¡DOS OFERTAS ESPECIALES!

1 PAR MEDIAS KAYSER, GASA CHIFFON O SEMIDOBLES (GARANTIZADAS) POR 1.15

CAMISETAS MARCA KAYSER, MUY FINAS PARA SEÑORAS A 75 y 65c.

Menéndez Granda y Cía.

ALMACENES EL SOL MONTE 69

TELEFONO M-3498

FRENTE A MARTE Y BELONA

Con numeroso pasaje, entre ellos los excursionistas cubanos, llegó ayer a ésta, la moto-nave, Reina del Pacífico

Agentes de la Policía Judicial, que dominan el idioma inglés, ofrecerán garantías a los turistas y evitarán arriben a nuestro puerto elementos del hampa americana. Buques llegados

(INFORMACION GENERAL DEL PUERTO DE LA HABANA)

EL «REINA DEL PACIFICO».—Procedente de Liverpool, La Pellice, Santander, Coruña y Vigo llegó la motonave de bandera inglesa «Reina del Pacífico», de la Mala Real Inglesa, que trajo 262 pasajeros para la Habana, y conduce 293 pasajeros en tránsito para Centro y Sud América, para donde salió ayer por la tarde.

EXCURSIONISTAS CUBANOS.—Entre los pasajeros que con destino a la Habana llegaron por este barco, figura un grupo de excursionistas cubanos que, bajo el plan organizado por la Mala Real Inglesa, disfrutaron de un extenso programa de viajes por España, Francia e Inglaterra.

Al frente de ellos ha venido el señor José Cidre, apoderado general de la firma Dussacq y Compañía, representantes de dicha empresa de vapores y quien dió calor a esa excursión. Con él vino su distinguida esposa. Entre los pasajeros llegados por este barco anotamos a los siguientes: Dr. Armando Fernández y señora; Concepción Vda. de Fernández e hija; Rosario G. de García e hijas; Isela Ovares; José Ramón de la Sierra; Columna Rojas Escobar; Dr. Nicolás Loyola y señora; Dr. Gustavo Jiménez y señora; Dr. Armando Cabrera y señora; señorita Cruz Rosario Guerrero; Raúl Cowley y señora; Hugo Fernández de Castro; Sr. Gustavo Godoy y señora; Elena H. de Cárdenas; doctor Joaquín Viadero; Diego C. Díaz de Fuesta; Fernando Solís; Antonio M. Copado; Antonio Padial; Josefina Colás; Jaime Hernández y señora; Josefa Arias Castillo y familia; Ramón M. Alvarez; Amparo Fernández de Nabrano y familia; el sacerdote Zoilo Arangüiz; Gustavo F. Rodríguez Cintra y familia; Francisco Mane y señora; José María Rodríguez y señora; Desieto Ramos; José García Vázquez y señora; Ciriaco López Salgueiro; señora Paula Novo de López; José Vascos López; Antonio Rodríguez Fernández; José María González Rivas; Josefa González Iglesias; Amelia G. Sinériz; Evaristo Ramos Villanueva; Juan Bautista Soto; Carmen Quinteiro de Lois e hijos; Avelina Pallín de la Vega; Genoveva F. de Cantineiros y familia; Pedro Fernández; el catedrático y distinguido laringólogo cubano Dr. José Gros, quien fué recibido por los señores Alvarez Montano y Dr. Manuel Chediak y otros miembros del Instituto contra el Cancer.

También llegó el joven teniente de navío de la armada española, señor Fernando Solís, quien viene para contraer matrimonio con la señorita Olga Gómez Mena.

MINISTRO SUIZO.—Viajan asimismo en el «Reina del Pacífico», el ministro de Suiza en Perú, señor Fernando Goechels; el cónsul de la propia nación, Severino Marcionelli; el banquero chileno Guillermo Purcell y familia; el escultor boliviano, profesor Elías Hurtado, y otras personalidades del mundo económico y social de Perú y Chile, que regresan a sus países respectivos.

EL JEFE DE LA SECRETA.—El «Reina del Pacífico» fué visitado por el comandante Alvarez, jefe de la Policía Judicial, a quien acompañaba el detective Enrique Sainz y otros agentes, en misión propia de su cargo.

Tiene en estudio el comandante Alvarez que por ese cuerpo de seguridad de la Habana se establezca un servicio especial durante la temporada de turismo que se aproxima, con hombres que posean el idioma inglés, al objeto de ofrecer garantías no sólo a los turistas que nos visiten, sino impedir asimismo que puedan desembarcar, confundidos entre esa clase de viajeros, gentes de mal vivir de los Estados Unidos, como ha ocurrido en años anteriores.

El comandante Alvarez inspeccionó todo lo relacionado con el despacho del buque, en cuanto a los viajeros se refiere.

ESTUDIANTES A GEORGIA.—En el vapor «Cuba» tomaron pasaje para Tampa en dirección a Riverside Academy, Georgia, los jóvenes René y Oscar García Pulido, que fueron despedidos por sus familiares y amigos. Dichos estudiantes, hijos de los esposos Manuel María García Pulido y Armanda Rodríguez de García Pulio van a iniciar el curso académico de este año. A despedirlos acudió también el comandante Dr. Carlos M. Palma.

EL «FLORIDA».—De Miami y Key West llegó ayer, el vapor americano «Florida», que trajo 207 pasajeros, entre ellos el doctor José Martínez Cañas y familia, el señor José Martínez Seijas, segundo Capitán del Puerto de la Habana, y señora Gloria Hernández; Juan L. Fiol y familia; Avilio Valladares, Raoul G. Navarro, María B. González Gómez, Aracelia López Escobar, Carmen Andux, Pablo Ruiz, Néstor Carrillo, Juan Alvarez, Fernando Molina, Mariana M. Ramírez, Joaquín Varona y familia, María Aedo, Cristina Pujol, José A. Vila y señora; Julio Horstman y familia; Concepción García, Dionisio Millán y familia; Esteban Fernández, José G. González y familia; Juan B. Cintas y señora; José Montañés y familia; Antonio Alegría y familia; Rita León e hija; Petra Pietro, Julia Arias e hijo; Juana Cullmen, Ralph D. Hatch, del Royal Bank of Canada; María Lecour e hija; Valentín Pérez y señora; Dora Pérez, Juan Castro, de la firma Vda. Humara y Lastra; y señora María Sierra y familia; Alicia Agüero, Agustín Martínez, Rolando Rodríguez, Gonzalo Palacios y señora; María Teresa Rivero; el Capitán Ayudante del Presidente de la República, señor Héctor Aguilera y señora, quienes regresan de su viaje de bodas, habiendo sido recibidos por numerosos oficiales del Ejército; Guido Coli y famlia; Elisa Menocal, Ramón Aguiar y señora; María L. Gutiérrez e hija; Eduardo Díaz, Emilia Romero, Luisa María Machado, Francisco Rovirosa y familia; Raquel Aizcorbe y familia; Angelina Dueñas, Pilar del Pino y familia, Pilar Cueto, Mariblanca Sabas de Alomá, Angela Sabas de Alomá, Antonia Gelabert, José Acebo y familia; Victoria Fernández Arias y familia; Francisco Carrera Justiz y familia; Esperanza A. de Figueroa e hijos; Leslie Pantín y señora; Mercedes Soto y familia; Constantino Alonso, Enrique Suárez y otros.

EL ULTIMO VIAJE DEL FERRY.—Hoy llegará en su último viaje, hasta que sean reparadas las averías que le causó el ciclón, cerca de la Florida, y que destruyó 74 millas de vía férrea, el ferry «Estrada Palma», que trae carga general y un total de 26 vagones de ferrocarril, que desde la Habana, serán reportados por el «Seatrain» a New Orleans y New York, incluyendo un carro tanque con agua fresca, donde se conservan colecciones de peces de distintas especies, y que van destinadas al acuárium Schedd de Chicago.

Se estima que pasarán seis meses antes de que puedan ser terminadas las reparaciones de los destrozos hechos por el ciclón en las líneas de los ferrocarriles de la Florida.

MUCHAS DIFICULTADES.— De los pasajeros llegados ayer, tarde por el «Florida.» hay un buen número de ellos que debieron de llegar a la Habana el día 4, pero que el ciclón los retuvo en Miami y en otros lugares, entre Jacksonville y Miami. Los que ya han llegado con anticipación han tenido que pasar a esa terminal ferroviaria y tomar entonces la línea de Tampa, para tomar el «Cuba».

Otros tuvieron que volver desde Miami a Jacksonville, pero desistieron, ir por vía de Tampa, y, al fin volvieron a Miami, para tomar allí el «Florida».

EL «VERAGUA».—De Cristóbal, ha llegado el vapor americano «Veragua», de la Flota Blanca, que trajo 9 pasajeros para la Habana y conduce un cargamento de frutas y 78 pasajeros en tránsito para New York.

Para la Habana llegaron por este barco los señores Antonio Belle Cave, comerciante italiano, Carl Nelfamilia.

Los pasajeros en tránsito todos son turistas que ya cruzaron por la Habana, cuando el buque procedía de New York.

EL «MUNARGO».—De N. York y Miami ha llegado el vapor americano «Munargo», de la Mudson Line, que trajo carga general y 47 pasajeros para la Habana y conduce carga y 143 turistas en tránsito.

Para la Habana han llegado en este barco Marino Arteaga y familia; Eduardo Primelles y familia; Manuel Quintana, José Díaz Samper y familia; Calderín Pichado, Emeterio Zorrilla, Isabel Núñez, Armando del Valle y familia; Fernando Escarra, Rita A. Rodríguez, Antonio Fernández, Walter Tartman y familia; Claudia de Martínez e hijo; Dora Chacón; Ernest Coll y señora, Emigidio Quiñones y señora.

LOS QUE LLEGARAN HOY.—Hoy llegarán el «Orbita», de Valparaíso y escalas; el «Pennsylvania», de San Francisco con 35 pasajeros para la Habana y 492 en tránsito; el «Metapán», de Tela; el «Amapala», de New Oorleans.

SALIDAS.—Salieron ayer el «Cristóbal Colón», para Veracruz; el «Cuba», para Key West; el «Reina del Pacífico», para Valparaíso.

C.D. 2016

SOCIEDADES ESPAÑOLAS

LA DELEGACION DEL CENTRO DE DEPENDIENTES EN CIENFUEGOS QUEDARA CONSTITUIDA MUY EN BREVE

La Sección de Propaganda de la Asociación de Dependientes y un considerable número de asociados de Cienfuegos, se proponen establecer en aquella localidad una Delegación, para facilitar a sus asociados el mejor servicio local.

Para destacar la labor y el acierto de dicha Sección, basta citar al reputado galeno doctor Isidro Conde de Cárdenas, médico cirujano de sólido prestigio profesional, que se hará cargo de la asistencia médica de los socios en aquella Delegación.

Con minucioso estudio y perseverante entusiasmo la Asociación de Dependientes contará muy pronto en la Perla del Sur con una de sus mejores Delegaciones, obra esta difícil, pero no imposible para dicha Asociación que cuenta en la actualidad con un magnífico cuerpo de especialistas, una hermosa Casa de Salud con veintitrés pabellones, uno para cada especialidad y todo lo que la ciencia moderna requiera para el más rápido restablecimiento de la salud de sus asociados.

Teniendo en cuenta las iniciativas del señor Pedro Gil, y sus entusiasmos por la creación de la mencionada Delegación, no dudamos que esta obra pronto sea una realidad, ya que para ello se cuenta con el valioso concurso de destacadas personalidades de Cienfuegos, como el señor Juan Ramón González, el señor José R. Cuevas y otros muchos, que vienen llenos de entusiasmo a laborar con tesón en la obra que se proponen.

CON MOTIVO DEL REPARTO DE PREMIOS AL ALUMNADO, SE CELEBRARA UNA GRAN FIESTA EN EL C. GALLEGO

Próxima la fiesta del reparto de premios del curso anterior a los alumnos del plantel «Concepción Arenal» y de la Academia de Bellas Artes del Centro Gallego, la cual habrá de celebrarse en el Teatro Nacional en domingo 29 del corriente en horas de la mañana, el cuadro de declamación de la Academia que con tanto acierto dirige el primer actor Sr. Joaquín Riera, ha comenzado a ensayar un bonito programa lírico, cuya orquesta estará a cargo del reputado maestro-concertador señor Manuel Carmona, profesor de solfeo y piano de dicha Institución.

Según nuestros informes, los Presidentes de las Secciones de Cultura y Bellas Artes señores Avelino Rego y José María Prieto, respectivamente, tienen el propósito de que el reparto de premios revista este año la solemnidad y brillantez que en tiempos pretéritos solía ser la característica de esta fiesta simpatiquísima, donde la alborozada grey infantil recibe llena de júbilo, con el premio a su aplicación los parabienes de los mayores y los aplausos de sus condiscípulos, que ellos esperan también cosechar en el curso venidero mediante el estudio y el aprovechamiento de las enseñanzas de sus profesores.

Avalorarán el programa de esta fiesta, además de la parte escénica escogidos números de concierto y recitaciones, ejecutados por elementos de las secciones de Bellas Artes y Cultura. Cuanto al discurso, están haciéndose gestiones para llevar a la tribuna que tantos cubanos ilustres enaltecieron, a uno de los más notables oradores del momento presente.

DESPIERTA ENTUSIASMO LA MATINEE PARA LOS SOCIOS DEL «CENTRO ASTURIANO»

La matinée que se celebrará el domingo en el Centro Asturiano titulada «Adiós al Verano», ha despertado mucho entusiasmo entre los socios; pero donde el entusiasmo es es mayor, es entre la juventud bailadora y entre los nuevos socios, que ya comienzan a disfrutar de los derechos sociales que, en el orden recreativo, ofrece la sociedad a sus componentes.

La orquesta «Imperio», bajo la dirección del maestro Dihigo, estrenará las piezas últimamente compuestas por él y entre las cuales se halla una dedicada al Centro Asturiano. Y el sexteto «La Flor del Yumurí», interpretará los sones más en boga en la Habana.

Esta fiesta, ya se ha dicho, pero es necesario repetirlo, es completamente gratuita para los socios, los que no tienen más que presentar el recibo y el carnet para disfrutar de la misma.

UN ACTO MUY BRILLANTE SE CELEBRA HOY EN EL CTRO. DE DEPENDIENTES

Hoy, a las nueve de la noche, se efectuará en la Asociación de Dependientes del Comercio el anunciado reparto de premios a los triunfadores en el campeonato de billar recientemente celebrado. El Presidente de la Sección de Sports, señor Enrique Suárez, tiene ya en su poder los premios en cuestión. Son los siguientes: tres relojes de níkel cromo, de excelente marca, tres medallas de oro, tres medallas de plata y tres sortijas.

El acto se efectuará en el Centro Social, con el programa que sigue: 1 Juego de billar, entre Pellón y Rodríguez, a 30 tantos 2 Exhibición de luchas y ejercicios de acrobacia, por alumnos del Gimnasio. 3o Reparto de Premios a los triunfadores en el Campeonato de Billar. 4o Juego de Basket, entre Cuba Nueva y Asociación de Dependientes.

EXCELENTE SERVICIO DE UROLOGIA EN LA QUINTA DEL C. DEPENDIENTES

Un cuarto de siglo de padecimientos, habiendo sufrido tres intervenciones en ese tiempo, contaba el señor Lino Torres Padrón cuando en la casa de salud de la Asociación de Dependientes utilizó los servicios del urólogo y cirujano doctor Manuel Betancourt, quien indicó uretrotomía externa con uretrorrafia circular, previa cistostomía de derivación. Con estos y otros trabajos el doctor Betancourt logró que el asociado Torres Padrón dejase de padecer la fístula vesical que tanto perjudicó su vida. Hoy día dicho paciente se encuentra en perfecto estado de salud. Y así como habla del servicio de urología de la quinta de Dependientes el señor Torres Padrón, con elogio y agradecimiento, lo hacen otros muchos asociados. Uno de ellos, Juan Martínez Fernández, atendido también en el sanatorio con éxito y acierto ha patentizado a la sociedad su admiración por el brillante desenvolvimiento del departamento de urología.

FESTIVAL BENEFICO EL 29 EN «LA TROPICAL»

La demanda de entradas; la buena disposición de ánimo de cuantos desean ayudar a los hermanos en desgracia, será motivo más que suficiente para un gran éxito social y económico de la fiesta que a beneficio del fondo de calamidades se dispone a celebrar el día 29 de este mes de septiembre en todos los jardines de «La Tropical» la Sección de Propaganda del Centro Asturiano.

La industria, multitud de comerciantes, cuantos tienen relación con el Centro Asturiano y saben de la labor que este realiza, se disponen a prestar su cooperación a esta fiesta hermosa, cuyos ingresos serán motivo de quietud para quienes ya en el ocaso de la vida, sin fortuna y sin familia, pueden correr el riesgo de quedar desvinculados de la lista social y expuestos a carecer de toda asistencia médica y de todo beneficio efectivo.

«UNA TARDE DE OTOÑO»

El próximo domingo será un día de gran fiesta en los jardines de «La Polar». Una gran matinée bailable denominada «Una Tarde de Otoño», es la fiesta del próximo domingo, en donde se ha dado cita la juventud bailadora.

Exito seguro obtendrá esta gran matinée, donde actuarán los conjuntos musicales de Belisario López y la «Sonora Matancera».

Los precios que han de regir son enteramente populares: damas, completamente gratis, y caballeros sólo cuarenta centavos.

ACTOS PARA HOY

CENTRO ASTURIANO: Junta de la Comisión de Intereses Materiales e Instrucción a las tres de la tarde en el palacio social. Y por la noche, a las ocho y media, Comisión de Presupuestos de la Junta General y Comisión de fiestas de Propaganda.

PARTIDO POPULAR ASTURIANO: Toma de posesión del nuevo Comité Ejecutivo a las ocho y media de la noche en los salones del Centro Castellano.

JUVENTUD ASTURIANA: Importante acto en honor del Comité de Damas a las ocho y media de la noche en Prado -115, altos.

CENTRO DE DEPENDIENTES: Entrega de premios a los campeones de Billar, por la noche en el palacio social.

HIJOS DE CABRANES: Junta importantísima de la Directiva a las 8 y media de la noche en el Centro Asturiano, para tratar de la fiestona que dicha institución ofrecerá el domingo por la tarde en los jardines de La Tropical.

NATURALES DE COAÑA, NATURALES DEL CONSEJO DE NAVIA, CLUB GIJONES y CLUB GRADENSE: Junta ordinaria de Directiva por la noche en el Centro Asturiano.

NATURALES DE ORTIGUIRA. Junta de Directiva por la noche en Monserrate 125, altos.

UNION ORENSANA: Junta de la Comisión reformadora del reglamento por la noche en el Centro Gallego.

ASOCIACION CANARIA: Junta importante de la Sección de Propaganda a las ocho y media de la noche en sus propios salones de Prado y Neptuno.

FIESTAS PROXIMAS

CLUB DE FERRETEROS: Animado Té bailable en sus propios salones de Cerro 547, el domingo a las 5 p.m.

HIJOS DEL CONCEJO DE VILLAYON: Banquete de confraternidad social el día 15 en «Cerro Moderno».

UNA TARDE DE OTOÑO: Soberbia fiesta el domingo por la tarde en «La Polar» amenizada por dos populares orquestas.

SOCIEDAD MONTAÑESA DE BENEFICENCIA. Solemne fiesta religiosa en honor de nuestra Señora Bien Aparecida, el día quince a las nueve de la mañana en la iglesia del Angel.

SAN SIMON Y SAMARUGO: Banquete de confraternidad social el domingo en la Catorra.

CENTRO ASTURIANO: Gran matinée bailable para los asociados el domingo, en el palacio social.

SOCIEDAD CURROS ENRIQUEZ: Verbena el sábado por la noche y mata última será amenizada por Belisatinée el domingo en sus propios salones de Santos Suárez y Dolores Escrio López, y la Sonora Fatanchera.

SOCIEDAD «HIJOS DE CABRANES:» Grandioso festival bailable el próximo domingo desde las dos de la tarde, en los jardines de «La Tropical» amenizado por las mejores orquestas capitalinas.

HIJOS DEL PARTIDO JUDICIAL DE LLANES: Soberbio banquete colectivo el sábado día 14 por la noche en los terrenos del Club Deportivo Asturiano.

CLUB ESPAÑOL DE ALMENDARES: Soberbia fiesta bailable el domingo por la noche en sus salones de 17 esquina a 6, amenizada por la orquesta de señoritas y sexteto Anacaona.

DEPORTIVO CARMELO: Gran baile el domingo por la noche en su amplia terraza de Línea y 18. Vedado amenizaoo por la orquesta de Belisario López, y el Quinteto de Tomé antes los Barcaleses.

DE UNION ORENSANA»

La Comisión nombrada por la Junta General para la Confección de un nuevo Reglamento que ampare los derechos de los asociados, está citada para la noche de hoy, en cuya fecha ha de quedar redactado dicho reglamento y listo para ser presentado en la próxima Junta General Extraordinaria que probablemente se celebrará en la semana entrante.

En este nuevo reglamento se crean dos Secciones: la de «Protección Mutua» y la de Beneficencia; Secciones que por su carácter amplio y enteramente beneficioso han de ser como el «alma mater» en el futuro de «Unión Orensana».

LABOR QUE LLEVA A CABO EL CUERPO FACULTATIVO DE «HIJAS DE GALICIA»

Los Dres. José de Valle y Federico Cañizares, que tienen a su cargo la especialidad de enfermedades de Niños en el Sanatorio «Concepción Arenal»», de «Hijas de Galicia», han rendido una meritoria labor en el pasado mes de Agosto, según la Estadística de Dirección

El número de consultas realizadas a asociados menores durante el pasado mes, ha sido de 983; y las consultas a domicilio efectuadas por los cuatro facultativos que tienen a su cargo este servicio de urgencia, fué de 687.

Los dentistas de la sociedad atendieron a 293 niños. En Cirugía Mayor se han registrado 17 operaciones de asociados menores todos con el más lisonjero éxito en el Departamento de Garganta, Nariz y Oídos, han sido intervenidos 91, entre amigdalectomías y adenoidectomías.

Estos datos ponen de manifiesto la atención que «Hijas de Galicia» presta a los asociados menores y a la vez justifica el por qué las listas sociales cuentan actualmente con más de cinco mil menores inscriptos; cifra que aumenta notablemente con la consiguiente satisfacción de los dirigentes de la simpática Institución.

EL «CLUB ACEBO-CANGAS DE NARCEA» CELEBRARA EL DOMINGO UN BANQUETE

Según nos comunica el caballeroso señor Emilio Camiña, presidente de la institución asturiana «Club Acebo-Cangas del Narcea», dicha institución celebrará el próximo domingo un magno banquete en el Salón «Ensueño» de «La Tropical». Se trata de un acto en honor de los asociados, al que seguirá una brillante matinée bailable.

Los chicos de Acebo y Cangas del Narcea, pues, almorzarán opíparamente, y luego a los acordes de una popular orquesta, evocarán las encantadoras romerías de la paria chica, que resultaban más amenas cuando más camorras se formaban...

Muy bien por el prestigioso «Club Acebo-Cangas del Narcea».

SESION IMPORTANTE HOY EN LA SOCIEDAD CANARIA

Para las nueve de la noche de hoy, viernes, tiene anunciada la junta ordinaria correspondiente a este mes la Sección de Propaganda de la Asociación Canaria, habiéndose dirigido citación especial por su Presidente, nuestro distinguido amigo señor Francisco Díaz Vega, con el ruego de que concurran todos sus componentes ya que en la misma serán tratados particulares de gran importancia para el desenvolvimiento de la colectividad.

Entre los asuntos que figuran en la orden del día, se encuentran algunos que tienen relación con los próximos actos que deberán celebrarse con motivo de cumplirse el vigésimo noveno aniversario, en el mes de noviembre del año en curso.

ULTIMO LLAMAMIENTO DE LA «COLONIA LEONESA»

Al último llamiento de la «Colonia Leonesa» han respondido muchos socios que estaban rezagados; pero que no por ser de última hora dejan de ser bien recibidos, e ingresan con los mismos derechos que los antiguos asociados.

Hasta el día 15 del corriente todavía pueden inscribirse los pocos que quedan sin figurar en las listas sociales con sólo abonar los 50 centavos de cuota mensual.

Por eso hacemos este nuevo llamamiento, pues dice el refrán «que vale más prever que tener que lamentar».

Se espera, pues, que el día 15 no quedará un leonés sin haberse inscripto en la institución que representa en Cuba a su amada tierra.

REGIA MATINEE MAÑANA EN «CURROS ENRIQUEZ»

Continúa siendo el tema del día la verbena-homenaje a Belisario López, que se llevará a efecto el próximo sábado en los salones de Curros Enríquez.

Esta fenomenal fiesta, que como es sabido, amenizarán la propia orquesta de Belisario López, la «Sonora Matancera», el septeto «Nacional de Piñeiro y el Quinteto Barcalés, constituirá el acontecimiento del año.

La Comisión Organizadora nos ruega hagamos constar que dicha fiesta no se suspenderá por ningún motivo.

EL DIA 22, FESTIVAL DE LOS ARTISTAS TEATRALES

La «Verbena de los Artistas Teatrales» que se celebrará en los jardines y stadium de «La Polar» el próximo sábado 21 del acual en las horas de nueve de la noche a cuatro de la mañana, constituirá el acontecimiento artístico y bailable de 1935.

La parte bailable de la fiesta estará a cargo de los conjuntos de Belisario, Romeu, «Sonora Matancera», quinteto «Los Barcaleses», Hermanos Martínez, «Pensylvania Orchestra», el septeto «Encanto» que dige el conocido joven Silvio Díaz y la orquesta sonora «El Salvador», de Marimba y jazz band, que por primera vez actuará en esta clase de fiestas. Todos los artistas tomarán parte en la verbena y Carmita Ortiz, Candita Quintana, Alberto Garrido, Mimí Cal, Federico Piñero, el «gallego» Mendoza y Julio Richard, sorprenderán en un número de gran efecto. Una escultural y hermosísima artista bailará la danza de los abanicos y otra muy bella y popular rifará un beso entre los caballeros asistentes, que podrán bailar con todas las vice-tiples y demás figuras artísticas. Las entradas para caballeros costarán solamente sesenta centavos y las damas asistirán por rigurosa invitación, que pueden adquirir en Animas número 32, altos.

EL SABADO POR LA NOCHE, MAGNIFICO BANQUETE DE LOS «HIJOS DE LLANES»

El magnífico banquete de la simpática sociedad asturiana «Hijos del Partido Judicial de Llanes», que tendrá efecto el próximo sábado a las nueve de la noche en el Club Deportivo Asturias, poomete resultar espléndido. Decimos esto porque ha comenzado por serlo el presidente social, señor Francisco Castro Cuanda, dueño del Hotel «Los Angeles», quien se dispone a echar la casa por la ventana. Habrá buena comida baile soberbio a continuación, y a continuación, y a la hora de aflojar los «pápiros» la sociedad llanisca será menor de edad, como de costumbre... Y el presidente general se sacrificará, una vez más, en aras del regionalismo, los intereses de la Patria, etc, etc...

Conste, pues, que el banquete de los de Llanes, se celebra el sábado y no el domingo por la noche como se había anuciado erróneamente.

EL SABADO POR LA NOCHE, MAGNIFICO BANQUETE DE LOS «HIJOS DE LLANES»

El magnífico banquete de la simpática sociedad asturiana «Hijos del Partido Judicial de Llanes», que tendrá efecto el próximo sábado a las nueve de la noche en el Club Deportivo Asturias, poomete resultar espléndido. Decimos esto porque ha comenzado por serlo el presidente social, señor Francisco Castro Cuanda, dueño del Hotel «Los Angeles», quien se dispone a echar la casa por la ventana. Habrá buena comida baile soberbio a continuación, y a la hora de aflojar los «pápiros» la sociedad llanisca será menor de edad, como de costumbre... Y el presidente general se sacrificará, una vez más, en aras del regionalismo, los intereses de la Patria, etc, etc...

Conste, pues, que el banquete de los de Llanes, se celebra el sábado y no el domingo por la noche como se había anuciado erróneamente.

SE APROXIMA EL FESTIVAL DE «HIJOS DE CABRANES»

La institución asturiana «Hijos de Cabranes» se dispone a celebrar un espléndido festival colmado de atractivos. Este se llevará a efecto el próximo domingo, por la tarde, en los hermosos jardines de la Cervecería Tropical. Se trata de una fiesta benéfica cuyo producto será destinado a la construcción del Panteón Social.

Entre los conjuntos musicales contratados hasta ahora, figuran la conocida orquesta de Antonio María Romeu y el Quinteto Barcalés, uno de los preferidos por los buenos bailadores.

El Comité de Damas, que preside con exquisito acierto la bella señorita Pilar Camino, viene laborando con gran entusiasmo en este sentido. Y no podríamos dejar de mencionar como figuras muy activas también, a la vice presidenta, señorita Josefina González; a la secretaria, Mercedes Monestina; a la tesorera Felicidad Solares; a la vice secretaria, Piedad Pérez y a la vice tesorera, Leonor González, quienes son constantemente asesoradas por veinte damitas más.

Como detalle culminante en dicha fiesta habrá un concurso de cantos asturianos—únicamente entre damas y damitas—y la triunfadora recibirá un magnífico par de zapatos obsequio de la peletería «Troya».

¡Señora! tenga fija su atención en OCTUBRE 4

¿ES "BROTHER", DE FLUSHING, CARLITOS LINDBERG?

1—«Brotrer» el niño misterioso. 2—Carlitos Lindbergh. 3—Manfried el hijo de Hauptmann, disfrazado de mujer; así logró pasar la vigilancia de la prisión y llegar hasta su padre. 4—Lindbergh, el padre. 5—Anna Morrow, la madre.

Un problema más para la Corte que debe resolver el 12 de Septiembre la apelación de Hauptmann. No sólo la semejanza física sno que «las circunstancias de su historia» inducen a la defensa a creer que el niño Lindbergh es este que fué adoptado de un orfelinato.

(De nuestro corresponsal)

NADA más inhumano que esta orgía del proceso Hauptmann para los esposos Lindbergh. No sólo les arrebataron y les mataron a su hijo Charles el 1ro. de mayo de 1932 sino que a tres años de distancia todavía las triquiñuelas legales remueven cruelmente sus restos.

Bruno Richard Hauptmann compareció el 2 de enero del presente año ante el Juez Trenchard de la Corte de Nueva Jersey en Flemington y un jurado compuesto de hombres y mujeres de insospechable calidad lo declaró el 13 de febrero culpable del homicidio de Carlitos Lindbergt. Nadie ha de haber olvidado los episodios de esa causa cuya publicidad escandalizó al mundo. De Flemington salieron por cable a la prensa del mundo más noticias que las que han salido de Addis Ababa en tres meses de preliminares de guerra con complicaciones mundiales. Hauptmann fué procesado por la opinión y ante la opinión y condenado antes de que el juez formulara su famoso resumen más acusatorio que explicatorio, y antes de que el jurado emitiera su veredicto.

En junio Hauptmann apeló de su condena. La causa está pendiente y algún día, después del 12 de septiembre, la Corte de Apelaciones de Nueva Jersey se pronunciará sobre la apelación después de considerarla a puertas cerradas. La Corte, según el estatuto legal, sólo puede revisar la evidencia de que hay constancia en los autos. No puede admitir otra nueva. Podría sí revocar el fallo si adoleciera de causales fundamentales de casación.

Pero lo que ahora pretende la defensa de Haputmann es más fuerte e impresionante que todo eso. Tanto que ha tenido el privilegio de romper una especie de compromiso tácito de caballeros que existía entre diarios y agencias de publicidad para no incurrir de nuevo en el delito de publicidad que hizo exclamar durante el proceso de Flemington al austero Cristian Science Monitor: «No es sólo Hauptmann sino la prensa americana la que está sometida a juicio en este momento».

Mister Fischer, jefe de la defensa, desde que la familia de Hauptmann se peleó con el cómico irlandés mister Reilly, que llenó con su arrogancia y su vulgaridad la sala de Flemington, eligió bien el escenario para el epílogo del gran drama: Holywood. Desde allí anunció que Hauptmann pedirá un nuevo proceso basándose en que el homicidio de que se le acusa no existe; existe en cambio una casa del barrio de Flushing, Long Island en New York, Carlitos Lindbergh en cuerpo y alma en la persona de un muchacho que hasta ahora se conoce con el nombre de «Brother» y que fué adoptado de un orfelinato por una familia de acomodados burgueses de la localidad.

La bomba reventó el 29 de agosto en Hollywood con el siguiente comunicado oficial del abogado de la defensa mister Fischer:

«Por medio de nuestros propios investigadores hemos logrado localizar en Long Island a un niño cuyas semejanzas físicas aparte de una serie de otras circunstancias que rodean la historia de ese niño, nos han indicado que había muchas posibilidades de que él fuera el niño Lindbergh desaparecido.

«Logramos obtener impresiones digitales de este niño y nos comunicamos entonces con el Coronel Schwarzkopf, jefe de la policía de New Jersey, para pedirle que se sirviera proporcionarnos una serie completa de las impresiones digitales del niño Lindbergh. Nos contestó que no existía ninguna serie completa de impresiones digitales de Carlitos Lindbergh y que todo lo que había eran unas impresiones ocasionales dejadas en el dormitorio del niño, pero que no había una información en verdad definitiva acerca de a quién pertenecían estas impresiones digitales.

«Estas informaciones eran sorprendentes en extremo, puesto que nosotros sabíamos que el doctor Hudson (que fué llamado por el jefe de la policía antes del proceso y que declaró en el msmo afirmando que mediante su procedimiento del mercurio había revelado una cantidad enorme de impresiones digitales que los métodos policiacos comunes no habían señalado) había encontrado docenas de impresiones del niño en la alcoba de él y que estas impresiones eran perfectamente claras y legibles.

«Creímos que teníamos derecho a exigir de las autoridades de New Jersey que mostraran las impresiones digitales del bebé.

«Las investigaciones relacionadas con este niño han ocupado largo tiempo la atención nuestra y mientras más se ahondó en ellas más se reforzó la posibilidad positiva de que éste fuera el niño perdido.

«Toda la información que se haya publicado en el sentido de que el descubrimiento de este niño arranca de una conversación con un convicto de la prisión de San Quntín es enteramente falsa».

Durante el proceso de Flemington el abogado Reilly dijo más de una vez que el cuerpecito encontrado en Sourland Mountains era dos pulgadas más largo que el cuerpo de Carlitos Lindbergh; pero sea porque se encontró con el peso de la opinión general o porque creyó ganar de todas maneras la partida, Reilly aceptó finalmente el hecho fundamental de que el cuerpo hallado era el de Carlitos Lindbergh. Se dijo por aquellos días y acaba de confirmarlo Fischer, que entonces era el segundo abogado de Haptmann que de allí arrancó la divergencia que terminó con la eliminación de Reilly como abogado. Fischer creyó que no debería haberse admitido la identidad del niño. La Corte de Apelaciones que se reunirá el 12 de septiembre tiene que examinar los autos y fallar de acuerdo con lo que allí encuentre. Encontrará que Reilly admitió la identidad, que el niño fué reconocido por el Coronel Lindbergh, por la niñera Berty Gow, por su abuella Mrs. Morrow, y los vestiditos y especies encontrados en el cadáver fueron identificados en plena sala del tribunal frente al jurado por la madre de Carlitos Lindbergh, su padre, su abuela, la niñera, médicos y expertos, los policías y el negro que lo encontró.

El matrimonio que adoptó a «Brother» y que exige hasta ahora escrupuloso secreto que no ha de durar, asegurar que es hermano de una niñita que habían adoptado antes y que los padres de ambos son conocidos del matrimonio y los visitan con frecuencia. No es nuevo para ellos este episodio. Durante el proceso de Flemington unos personajes misteriosos se acercaron a su casa a hacer indagaciones sobre «Brother». No niegan que pueda existir alguna semejanza y convienen en que efectivamente los dos hermanos y otros dos niños (son cuatro los que han adoptado) vinieron de un orfelinato de las cercanías de Nueva York y no distante por lo tanto de la casa de los Lindbergh.

Un peluquero que hace una semana cortó los bucles de «Brother» dice que le sorprendió como se había acentuado la semejanza con el niño Lindbergh una vez que el pelo quedó en la forma que lo llevaba la desgraciada víctima en los retratos que publicó la prensa.

Los padres adoptivos dicen que «Brother» es de raza irlandesa que nada tiene de común con la de los Lindbergh y Morrow. A su juicio sólo se trata de un golpe de publicidad para introducir una confusión que perturbe el criterio público y el de los jueces que deben conocer pronto de la apelación de Hauptmann.

En una ocasión en que alguien detuvo a «Brother» en la calle exclamando: «Pero este es el niño de Lindbergh se formó tal tumulto en Flushing que un policía se creyó obligado a pedir a los padres adoptivos sus papeles de identificación y los del niño.

La policía de Nueva Jersey se muestra, contra lo que ha asegurado Fischer, dispuesta a cotejar cuando la autoridad judicial se lo pida, las impresiones digitales del niño Lindbergh con las de «Brother».

Mister Keyes, ayudante del abogado de Hauptmann entregó a un periodista los retratos de ambos niños diciendo: «Compárelos usted y pida a sus lectores que den su opinión. A mí no me cabe duda de que la semejanza es realmente sorprendente».

El Capitán Lamb, ayudante de la policía de Nueva Jersey, ha ido más lejos. Dice que él estaba informado de estas andanzas de la defensa de Hauptmann e hizo sus propias investigaciones sobre «Brother», el niño de Flushing, llegando a la conclusión absoluta de que no es el niño Lindbergh. Si la justicia toma este asunto en serio, él entregará a los tribunales sus propias pruebas no sólo de la identidad del cadáver encontrado sino de que «Brother» no tiene nada que ver con la víctima del siniestro crimen.

VIDA MUNDIAL

Por TIBURCIO CASTAÑEDA

Míster Anthony Eden, Ministro de Estado de la Gran Bretaña, en relación con la Liga de Naciones de Ginebra, en cuanto concierne a las diferencias que existen entre Italia y Etiopía, ha dicho que:

«Sigue sin alteración la línea de conducta señalada hace doce días por el Gabinete británico, en relación con las diferencias de Italia y Etiopía y se detuvo en París, el día dos de Septiembre, en su viaje a Ginebra para explicar al Jefe del Gobierno de Francia, Monsieur Pierre Laval, que la concesión de petróleo de Rickett, en Etiopía, no modificaría en nada a actitud del Gobierno británico.

Míster Eden pidió a Francia que consintiese en hacer su informe al Consejo de la Liga de Naciones, en el sentido de las conversaciones de París de hace dos semanas, y hay razones para pensar que Francia aceptaría y se mantendría la conversación expresada.

Desde luego habrá nuevas conversaciones con Míster Eden en Ginebra. Y parece que se ha tratado de llevar al ánimo de los franceses que había prevención contra ellos, lo cual no ha sido así.

Míster Eden puede decir que ha hecho llegar al ánimo de los franceses que por parte de la Gran Bretaña no había nada que pudiese herir en sus intereses a los franceses.

Míster Eden dijo que no había ningún capital inglés de por medio; y el Emperador de Etiopía ha sido aconsejado por el Gobierno Inglés que no haga nada para auxiliarlo, cino cuando sólo haya una estricta necesidad de ese auxilio.

Por otra parte en los círculos británicos se ha tenido buen cuidado de que no puede haber ninguna objeción por parte de Inglaterra, y sí sólo por los Estados Unidos de Norte América.

Aunque el Tratado de 1906 entre Inglaterra, Francia e Italia fija la tierra en cuestión a Italia como una esfera de influencia, ni el Emperador actual, ni ninguno de sus predecesores fué una parte que consentía y ni siquiera fué consultada.

Ha habido alguna crítica, porque los ingleses no pudieron descubrir lo que Mr. Rickett estaba haciendo en Addis Ababa, desde el 23 del mes de Agosto hasta el 30 de ese mes.

Luego se supo que fué allí a la descubierta, a presentar un aeroplano desde Egipto a Etiopía.

Otro lado curioso de la situación que ha sido descubierto, es que la Compañía de Petróleo organizada por Mr. Rickett, es hoy esncialmente italiana.

Con estas explicaciones, Mr. Eden pudo convencer al Primer Ministro de Francia, Monsieur Laval, que el caso británico en Ginebra, de petróleo, es principalmente italiano.

Mr. Eden y el Gobierno Inglés quieren colocar el asunto de Etiopía en la Liga de Naciones o sea en el Consejo de la Liga.

Es evidente que la versión inglesa de lo que pasó en París se presentará en la Liga de Naciones de Ginebra, con el toque de París, que es una novedad, por el carácter anglofrancés que tiene esa unidad.

De acuerdo con el plan inglés se debe oír lo que dice Míster Eden. Etiopía ha apelado con arreglo a los artículos 11 y 15 de la Liga de Naciones de Ginebra, y ciertamente tiene derecho a hacerlo como apelante.

Después que todos esos procedimientos se hayan llevado a la práctica, quedando abiertos los métodos de París, por si Italia quiere aceptarlos en cualquier momento. Hay que decir incidentalmente que los procedimientos de París deben permanecer abiertos por si Italia los aceptase en cualquier momento.

Sin embargo, los temores de París van en aumento hasta que todos estos procedimientos hayan sido objeto de estudios más o menos rápidos a hipotéticos, que puedan crear nuevas dificultades.

Durante algún tiempo se creyó que Italia no agitaría de nuevo la guerra de Etiopía, y aún agitándola se podía pensar que hay esperanzas de poderse llegar a una inteligencia en la Liga de Naciones de Ginebra que pueda ser motivo de un arreglo en tan difícil cuestión.

GACETILLAS

CUBA Y ROJO: INTERESANTES CINTAS

«Cuba» situado en Suárez y Corrales, teléfono M-9796, siempre concurrido por sus inmejorables y valiosos programas, con la temperatura más fresca, sonido pefecto y la más clara proyección, anuncia para hoy, en tanda de 5 y noche 8:15 el siguiente programa: revista, y cartón, Homenaje al infortunado tanguista argentino Carlos Gardel con dos de sus mejores obras: «Cuesta abajo» y «El día que me quieras».

Mañana: «La novia de Frankenstein» y «Vivamos esta noche».

«Rojo» de Monte y A. Recio, teléfono M-4794, atento siempre a cuanto en beneficio del público se refiera, ha combinado para hoy en tanda de 5 y noche 8:15, uno de los más suntuosos y bellos programas de la temporada. Soberbia y muy interesante producción «La senda sangrienta» de Buck Jones. Monumental y maravillosa super-joya «Vamos esta noche» de Lilian Harvey y T. Carminatti.

Mañana: matinée extraordinaria a la 1:15, tanda a las 4 y noche a las 8:15 con la obra cumbre de la cinematografía francesa «Los Miserables».

VEDADO: «MUSICA, MAESTRO»

«Vedado» cuenta con sonido Western Electric y regia Pantalla de Plata. Este cine está situado en la calle B, entre 27 y 29, en el Vedado, con el teléfono F-3128; diariamente celebra turnos corridos de 5 a 8 y de 8.30 a 11.30, con selectos programas, ofreciéndose para hoy, un simpático cartón, la comedia musical «Música, maestro», por Jack Oakie y Dorothy Dell y la producción, que se exhibe complaciendo infinitas peticiones «Pescada en la calle», por George Raft y Sylvia Sidney. Por la tarde, luneta 10 centavos. Niños y tertulia 5 centavos. Por la noche, luneta 15 centavos. Niños y tertulia 10 centavos. Mañana: «Dulces melodías», por Rudy Vallée, y «El mujeriego», por James Cagney; el domingo, programa doble con los estrenos de «Tanga bar», por Carlos Gardel y Rosita Moreno, y «Alicia en el país de las maravillas», por Charlotte Henry y Gary Cooper.

VERDUN: «ESTRICTAMENTE CONFIDENCIAL»

Comenzando la matinée a las 2 de la tarde, la tanda a las 5.15 y a la noche, a las 8, el teatro «Verdún», de la calle Consulado, 120, ofrece a sus favorecedores el siguiente sensacional programa: La magistral super producción «Frank Capra», por Warner Baxter y Mirna Loy. «Estrictamente confidencial», y la película interpretada por el ídolo de todos los públicos Clark Gable y Claudette Colbert, titulada «Sucedió una noche». Una comedia, revista y cartón llenarán el programa.

Precios: matinée y tanda hasta las 6.30, todos cinco centavos. Después de las 6.30, mayores 10 centavos; niños 5 centavos.

Mañana: «Música en el aire», de Gloria Swanson y John Boles. «Romance universitario», de Tom Brown y Anita Louise.

WILSON: «EL DIA QUE ME QUIERAS»

Belascoain y San Rafael. U-5863. 10 centavos de 1.30 a 6.30 y 15 centavos después; niños 10 centavos a todas horas.

Hoy, tarde y noche: revista; el cartón «Betty en el país de la confitería» y la variedad especial «Paramount Documental» y las super producciones «El día que me quieras», la obra cumbre del malogrado actor y tanguista Carlos Gardel, con Rosita Moreno; y «Oro virgen», regia film, por John Boles y Clare Trevor.

A 5 p.m.: «El día que me quieras» y «Oro virgen».

Mañana: dos regios estrenos, «Dulces melodías», por Rudy Vallee y Ann Dvorak; y «El demonio de las carreras», por Lyle Talbot.

Domingo entrante, a las 10 de la mañana, tanda especial, con el gran estreno de la estupenda producción por la monísima Shirley Temple «Rayito de sol», obsequiándose entre los niños concurrentes un lujoso cuadro de esta encantadora chiquilla.

INGLATERRA: «EL DIA QUE ME QUIERAS»

San Rafael y Consulado M-5527. 10 centavos de una y media a seis y media y 15 centavos después, niños diez centavos a todas horas

Hoy tarde y noche revista, el cartóón «En el Año 2500»; y las super producciones «El día que me quieras, la obra cumbre del malogrado autor y tanguista, Carlos Gardel, con Rosita Moreno; y «Oro Virgen» regia joya especial por John Boles y Claire Trevor.

A las cinco de la tarde «El Día que me quieras» y «Oro virgen».

Mañana dos regios estrenos «Dulces melodias» magistral joya musical por Rudy Valles y Ann Dvorak y «El demonio de las carreras», sensacional y emocionante producción Warner, interpretada por Lule Talbot.

Domingo entrante: «La hermana San Sulpicio» la obra cumbre de Armando Palacios Valdés, dialogada y cantada en español, por Imperio Argentina, y Miguel Ligero, y «Ahora o nunca» sensacional y emocionante film de aventuras, por Richard Talmardge.

TOSCA: «CLIVE DE LA INDIA»

Hoy programa selecto compuesto de dos grandes estrenos que esperamos será del agrado de nuestro público. Ronald Colman con Loretta Young en la cinta «Clive de la India» y el Cow Boys idolo Ken Maynard en la cinta del Oeste «Lucha de venganza» además Noticiario Fox Movietone.

Mañana sábado el primer programa de hoy «Clive de la India» y «La pimpinela escarlata» de Marle Oberón. El lunes 16 y martes 17, dos estrenos El Duque de Hierro, de George Arlis y «Chucho el roto» Hablada en español, y el miércoles 18 y jueves 19. José Mojica se despide de los cinefans en su última cinta para la pantalla «Las fronteras del amor». Septiembre 20,21, 22 . «Oh. Marieta» de la divinai Jeannette Mac Donald.

FLORENCIA: «UN CAPITAN DE COSACOS»

Dos muy interesante y grandiosas películas forman el programa que hoy se exhibe en el simpático y concurrido cine Florencia de San Lázaro y San Francisco, teléfono U.6758. Función de 2 a 11.30. Precios hasta las 6.30 mayores 10 y niños 5 después

Revista, Magistral super excelsa joya «Ella era una dama» de Helen Twelvetress. Mañana «Señora Casada necesita Marido» y «Tres en una de miel».

UNIVERSAL: «UNA DONCELLA EN PELIGRO»

Pocas veces puede combinarse un programa tan grandioso e interesante como el que hoy se exhibe en el popular, concurrido y fresco cine Universal, acreditado por su perfecto sonido y la más clara proyeccion. Función de una a seis y de 6.30 a 11.30. Comienza con dos preciosas comed

Embistió un camión contra un tranvía, sacándolo de la línea y lanzándolo contra una tienda

En la mañana de ayer, en la esquina de Belascoaín y Zanja, ocurrió un choque entre el tranvía 605 del «Vedado-Jesús del Monte», que conducía el motorista José R. Morales, y el camión 34702, que manejaba Sandalio Cruz Díaz.

A consecuencia del accidente, hubo de descarrilarse el tranvía, yéndose contra una vidriera de cigarros que está situada en la esquina, propiedad de Manuel Rodríguez.

Tanto el motorista como el chauffeur y el dueño de la vidriera, resultaron ilesos.

LOS RESFRIADOS SON PELIGROSOS

CREO-TERPINA WAMPOLE

CALMA LA TOS Y FACILITA LA EXPECTORACION

ACEPTE SOLAMENTE EL WAMPOLE LEGITIMO

EL CUENTO DE HOY

HOMBRES

Por ALBERT-JEAN

JACOBO TEZIERS recibió a los periodistas en su laboratorio de Issy-les-Molyneaux y entre dos pastillas de magnesio, les declaró:

—No puedo proporcionarles, señores, nada preciso acerca de los resultados de mis investigaciones. El átomo resiste aún a todas mis tentativas. Se impone una gran discreción sobre esto, pues no tenemos derecho a dar a la humanidad una falsa esperanza.

Claudio Harland, que dirigía la encuesta, se permitió insistir:

—Comprendemos su reserva, y le doy nuestra palabra de honor, señor, que todo lo que nos pueda confiar, quedará entre nosotros. Los periódicos han terminado su labor. Son ustedes sometidos a los riesgos de esas terribles enfermedades, y os plantean esta cuestión precisa:

—¿Está usted en el buen camino? Tiene usted la impresión de que sus investigaciones culminarán?

—¡S!!—contestó Theziers, sin titubear—. Si Dios me da suficiente vida.

Hizo sonar un timbre. Un mozo de ojos bovinos apareció en la puerta del laboratorio.

—Enrique, acompaña a estos caballeros.

Estas fueron las últimas palabras inteligibles que el sabio debía pronunciar ese día.

Cuando Claudio y sus compañeros se encontraron en el vestíbulo un minuto roto los detuvo.

—¿Qué ocurre?

En tres zancadas volvieron a la puerta del laboratorio.

Jacobo Theziers yacía en la mesa de los experimentos. La hemiplegia le cruzaba la mitad de la cara y su cuerpo, no era más que una especie de maniquí que los visitantes se esforzaban en poner sobre un canapé de cuero, al fondo de la pieza cerrada.

—Rápido; telefoneen al médico —dijo Claudio.

El mozo del laboratorio, replicó como asombrado:

—¿Un médico?

—Claro. ¿Qué tiene su patrón?

—¡No sé!

Con aire aturdido, Enrique contemplaba el cuerpo inanimado de su maestro.

—Bueno, dejen; voy a buscar socorro personalmente—dijo Claudio, dirigiéndose a la puerta. Allí se detuvo:

—Pero, ¿qué hacéis vosotros ahí con Theziers?

Enrique movió su cabeza.

Claudio Harland golpeó la mesa con violencia:

—De un lado un gran sabio que sabe librar a la humanidad de uno de sus males. De otro, un desgraciado reemplazable desde cualquier punto de vista. Y este semiidiota que viviendo pacíficamente mientras que el gran hombre se va a morir. ¡No hay justicia!

La señora Harland miró a su marido a los ojos:

—Un hombre vale tanto como otro hombre. Claro que esta idea no se refiere a una comparación de facultades intelectuales de Enrique con las de su patrón. Esto sería una paradoja ridícula. Pero ambos tienen alma y carne accesibles a todo mal. Su vida revela un misterio idéntico y desde este punto, es igualmente respetable. No veo en nombre de qué principio hay el derecho de sacrificar uno al otro.

—Bueno, bueno; esas son ideas de mujer. ¿Has pensado en todos los sufrimientos que Theziers hubiera evitado a la humanidad si hubiera podido continuar sus investigaciones? Piensa en los del mozo, si él hubiera caído paralizado, en vez de su maestro.

—Tuerces el debate. Das al individuo el valor de masa. Yo sostengo que las élites tienen derechos especiales, a la medida de sus deberes.

La señora Harland se encrespó:

—Decente: me das miedo.

—¿Por qué?

—Es malo desear la muerte de nadie.

Claudio estalló en una risa amarga:

—No es eso lo que yo quiero decir. Theziers está condenado sin remisión. Los médicos que lo han examinado este mediodía, no nos han dado esperanza alguna.

* * *

Fue un empleado desconocido el que recibió a Claudio cuando el periodista se presentó en el laboratorio, al día siguiente por la mañana.

—¿Cómo va el señor Theziers?

—¡Bien!

—¿Es posible?

—El señor Theziers ha pasado una mala noche; pero, por la mañana, su respiración se ha regularizado. Ha podido levantar la cabeza, mover el brazo. Al mismo tiempo, ha pedido su ropa para levantarse y ha ido a su laboratorio, sin ayuda de nadie. Es un verdadero milagro. Los médicos no comprenden cómo ha sido posible. Todo hubiera sido bien si no hubiera sido por la desgracia de Enrique.

—¿Qué? ¿Qué le ha pasado?—preguntó Claudio nerviosamente.

—Enrique vive en las afueras. Venía hacia acá para llegar antes de que su patrón se levantara. Fué a la estación, como de costumbre. Enrique rodó bajo la locomotora y el tren lo deshizo.

El empleado meditó durante algunos segundos:

—Precisamente, ha debido ocurrir eso en el momento en que el señor Theziers volvió en sí. ¿Qué le parece la coincidencia?

Claudio no lo escuchaba. Con paso automático, galvanizado por una luz sobrenatural, se dirigió al laboratorio. Una idea tenaz lo llevaba a la obsesión.

—«Este desgraciado ha pagado por su amo. Hay un ritmo, un equilibrio, una compensación».

Al ruido que hizo la puerta, el sabio volvió la cabeza.

—¿Qué desea?—dijo.

Estaba sentado ante la ventana y sostenía entre sus dos manos un objeto brillante sobre un cubo lleno de agua turbia.

—Perdóneme; aún no he terminado de limpiarme—continuó, fijando en el recién llegado una mirada suplicante.

Claudio contempló durante algunos segundos la triste figura que tenía ante sí, con una ansiedad servil.

Y volvió a salir del laboratorio, de puntillas, tal si estuviera velando a un muerto, en la seguridad de que el alma del criado muerto, se había trasmutado a la del sabio Theziers.

PALACIO

UN SORTEO DE LA LOTERIA PARA SAGUA LA GRANDE.—El doctor Miguel Castellanos, Alcalde municipal de Sagua la Grande, estuvo en Palacio ayer celebrando una extensa conferencia con el señor Ramírez Sala, Director de la Renta de Lotería a propósito de la solicitud de las autoridades y vecinos de Sagua hecha al Consejo de Secretarios para que el Gobierno conceda, con destino a dicha villa un sorteo extraordinario de la Lotería, cuyo producto será destinado a remediar numerosas necesidades públicas de aquella localidad

El doctor Castellanos continuará haciendo gestiones hasta conseguir que la petición de los sagüeros sea atendida.

QUEJAS SOBRE EXPORTACION DE ALCOHOLES.—Para entrevistarse con el Presidente estuvo ayer en la mansión palatina una nutrida comisión de la Asociación Nacional de Industriales, otra de la Sección de Licores y Alcoholes presidida por el doctor José Capote Díaz y el doctor Francisco G. del Valle, Secretario de la Cámara de Comercio.

También concurrió una representación de las Corporaciones Económicas.

Asuntos de sus respectivos organismos les llevaron a conferenciar con el Jefe del Estado.

El señor Alfredo O. Ceberio, secretario de la Asociación Nacional de Industriales dió cuenta a los repórters que el objeto de la entrevista con el Presidente era, entre otros, el de exponer algunas quejas respecto de las dificultades que determinadas autoridades vienen ofreciendo a los embarques de alcoholes.

Manifestó el señor Ceberio que están solicitando del Gobierno la reforma de la Comisión de Alcoholes en el sentido de que figuren en la misma, además de un delegado del Presidente de la República, tres industriales licoreros elegidos libremente por la Asociación Nacional de Industriales de Cuba, Sección de Licores y Alcoholes.

PALACIO NO PROPICIA FORMULAS POLITICAS.—El doctor Agustín Acosta, Secretario de la Presidencia, fué interrogado por los periodistas a propósito de las versiones circulantes de posibles coaliciones entre el Partido Unión Nacionalista y Acción Republicana.

Respondió el doctor Acosta lo siguiente:

«Palacio no propicia fórmulas políticas teniendo en cuenta que la única misión a cumplir por parte del Jefe del Estado y del Gobierno es observar, mantener el orden y presidir unas elecciones imparciales acatando el resultado de las mismas, cualquiera que fuese el Partido triunfador».

SE DEROGA EL IMPUESTO AL CALZADO.—El Secretario de Hacienda, doctor Ricardo Ponce, sostuvo una conferencia con el Presidente de la República, que se prolongó hasta horas de esta madrugada. Al salir manifestó a los repórters que el Consejo de Secretarios de esta tarde aprobará, a petición suya, un Decreto-Ley derogando el impuesto que grava al calzado, de acuerdo con las solicitudes formuladas por numerosos interesados en este asunto.

EL SELLAJE DE LOS CIGARROS AMERICANOS.—Añadió el Secretario que, asimismo, el Consejo aprobará la forma del impuesto a los cigarrillos americanos de importación, en el sentido de que los sellos sean adheridos a las cajetillas y no al papel «cellophan» que las recubre, como se hace hasta ahora. Cosa que venía dando lugar al contrabando de dichos cigarrillos.

CRONICA HABANERA

(Continuación de la Pág. SIETE)

EL RECITAL DE DALIA IÑIGUEZ

Muy brillante resultó el recital ofrecido en la tarde de ayer en los bellísimos jardines de la cervecería «La Tropical» por Dalia Iñiguez, la exquisita recitadora que tan señalados triunfos ha obtenido desde su regreso de Europa.

Jamás se vieron aquellos jardines favorecidos por una concurrencia tan numerosa y distinguida.

Pálido, resultaría cuanto pudiera decirse aquí de aquella audición poética de ayer tarde con que la genial Dalia quiso corresponder a las infinitas demostraciones de cariño recibidas de la sociedad habanera.

Ni siquiera podemos ofrecer una reseña completa de la concurrencia.

En uno de los intermedios y como una cortesía del caballeroso Presidente de la cervecería «La Tropical», señor Julio Blanco Herrera, la concurrencia fué obsequiada con la riquísima Maltina Tivoli Vitaminada.

Citaremos algunos nombres, comenzando por las señoras:

Celia de Cárdenas de Morales.

Hortensia Reyes Gavilán de Castellanos.

Hortensia Arroyo de Castellanos, Sarah San Martín de Costales Latatú, Olimpia San Martín de Socarrás, Dulce María Reyes Gavilán de Pujals y Ofelia Pedro de Zárraga.

Rosita Clavería, la señora de Blanco Herrera.

Blanca Rosa de la Torre de Rosales.

Caridad Loret de Mola de Portuondo, María Antonia Souza de Remírez, Anita Roca de Canales, Elena Menocal de Massaguer, Gisela Lima de Román, Rosario de la Cruz de Fernández, Sarah Reyes Gavilán de Hevia, Trina Lasra de Reyes Gavilán.

Herminia Naranjo de Larcada, Blanca López de Ruiz Castañeda, Fefa U. de Martínez, señora del doctor Sánchez, señora viuda de Guzmán, Minerva Arenois de Cruz, señora de Angulo, Micaela Baguer de Hernández, señora de Menéndez, señora de Pina, Gloria Nogueira de Torres, señora Castellanos de Arroyo Ruz, Hilda Castellanos de Castellanos, Carmita Lima de Díaz de la Rocra, Angelita Cruz de Praga.

Julia Portela de Cárdenas, Adela Ferrer, Olga Menéndez de Bauchan, señora de Dehogues, señora de Valdés de la Torre, Mercedes M. de Menéndez, Mercy Pallarés de Vignier, Antonia Vila de Arisqueta, Lola González viuda de Castellanos, Carmela Porta de González, Dolores Escalera de Smith, doctora López, señora de Bosch, señora Lima de Dueñas, señora de Arenas, señora de Darder, señora de Rodríguez Cáceres, Blanca López de Ruiz Castañeda, Evelia Méndez de Valdés Rodríguez.

Teresa Romano de Cuervo, señora de Goicoechea, Luisa Veitia de Pasarela, señora de Escorales, Ofelia Incera de Espinosa, María González de Castro, Cecilio Palma de Enríquez y María Pepa Rodríguez de Antiga.

Señoritas:

Marta Pujals, Elena Franca.

Julia Costales, Martha Socarrás, Silvia y Gloria Guiral, Silvia Tolón, Loló Goitizolo y Marta Castro.

Alicia Morales.

Elena Castellanos, Chichita Castellanos, Chiquitica Paradela, Sarita Paradela, Marta Washington, María Bosch, Cocó Valladares, Georgina Bosch, Pura Dalia Martín y Beba Pi.

Trinita Reyes Gavilán.

Celia Rosa Morales.

Teresa e Hilda Carricaburu, Siomara Martín, Teté y Leonor Egustiza, Consuelo Suárez Díaz, María Suárez, Nena Villa, Leonor Valdés de la Torre y Argelia Menéndez.

Armantina Rodríguez Cáceres.

Rosa Cartaya, Carmen y Bessie Grau, Blanquita León, Estrella González y Pilar Lavoy.

Alina Fernández Cuervo.

Beba Smith.

Emma Rodríguez, Margarita Nadal, Delia Lima, Juana María Herbello, Ofelia Fraga, Olga Guerra, Laura Hevia, Rosa Blanca Noval, Ernestina Farías, Cuquita Granda, Aída Fleites.

Juanita Arenas.

Lía de la Torriente, Graciela Torriente, Elvira Carballo, Josefina Díaz, Carolita de la Presa, Mercedes Cueto, Laura Lanuza, María Luisa Dueñas, Margarita López, Cusa Perkins y Ketty Navarro.

Madga Varona.

Fina de Cárdenas, Rosita Valenzuela, Margarita Morales Brodermann, Chela Recio, Mimí Muñiz, Silvia Maceo.

Caridad Campi, Margot Menéndez y Alicia Suárez.

Ofelia Espinosa Stevenson, Rosita de los Reyes, Martha de los Reyes, Pilar López, Gloria Lorenzo y Herminia Camacho.

Olga Arenas.

Dolores Sánchez, Consuelito Valderrama, Margarita Mayor, Eugenia Mejías, Olga Ruiz, María Pinedo, Eugenia Faber, Eloisa Romano, Antonia María Martín, Olga de Busto, Carmen Villalta, Concha Llanes, Carmen Plasencia, Martha Goicoechea, Margot Zayas, Elvira Rodríguez, Hortensia León, Juanita Zayas, Sarah Montoro, Martha Michelena.

Matilde Paláez.

Carmelina Picazo, Margarita Rivero, Mercedes Molina, Bertha Hernández, Dolores López, Mercedes de Solano.

María Antonia Remírez.

María Otero, María Antonia Mola, Marcela Pennino, Josefina Martel, Silvia Fernández, Teresita Crespo.

Georgina Agüero.

Estela Delgado, Ernestina Roig, Teresa Sánchez, Lily Artiga, Elena Maceo, Conchita Gutiérrez, Esperanza Pérez, Mercedes Madero, Esther Madero, Margarita Socarrás y Mimí López.

EN EL ENCANTO.—Fué estrenada ayer, en el aristocrático y concurrido teatro «Encanto» la bellísima producción de Shirley Temple «La Pequeña Coronela», cuyo pre-estreno constituyó un acontecimiento, repitiéndose ayer.

Colaboran con la pequeña actriz en esta cinta, Lionel Barrymore y Evelyn Venable.

Hasta el domingo continuará exhibiéndose.

Entre las señoras que asistieron ayer, se encontraba este grupo:

Emmita de Vries de Gazitua, esposa del Cónsul de Chile.

María Morales de Cárdenas, Serafina de Cárdenas viuda de Diago, Cristina Kindelán de Mendoza, Nena Tremols de Maciá, Blanca Rosa de la Torre de Rosales, Lolita Maciá de Pagliery, Edelmira Roba viuda de Sampedro.

Malula Rivero de Scull.

Camila González Chávez viuda de Lombillo Clark.

María Pagliery de Salazar, Leopoldina Solís de Hernández, Conchita Fernández de Armas, Elvira Pérez de Errasti, Susana García Rijo de Barceló, Ofilia Navarro de Argüelles, Elena Vieta de Ramos.

Teresa Maruri de Alvarez Maruri, Sarita García Barbón de Smith.

Antonieta Milián de Díaz Quiñones, Angela de la Pezuela viuda de Schumann, María Martínez de Urbizu, Dulce María Galán de Manrrara, Ofelia Balaguer de Surís, Viva González viuda de González Gordon, Rosa de Urbizu.

Alicia de Cárdenas de Belt.

Evelyn Salazar de Mendoza.

Teté Diago de Granados.

Ana María Sánchez de Goicoechea, Margarita Mendoza de Miyares, Rosita Fabar de Rodríguez Penín, Betty Paz de Posada, Clara Sampedro de Barraqué, Carmela Sampedro de Argüelles, Evangelina Figueredo de Cubas.

Petite Esnard de Pina.

Bebita Miyares de Juncadella.

Florence Steinhart de Godoy, Alice Steinhart de Llama, Lilliam Smith de Steinhart, Isis Ortiz de Aguilera, Mercedes Arcilla de Ruiloba.

Leo Rodríguez de Fernández Muñiz.

Augusta de la Cova de Ramírez León, Mignon Montalvo de Suárez Murias, Lolita Cossio viuda de Augulo, Hortensia García de López, Tomasita Ramos de Guiral, Conchita Fernández Longa de Giquel, Otilia Ramos.

Margarita Alvarez de Rangel.

María Teresa Aixalá de Entrialgo, Lidia Dotres de Báez, Clarita Raniz de Carbo, Cuca Rismonde de Rodríguez, Carolina Parellada viuda de Zanón, Lolita Peña de Henry, Rosita Pina de Torres Viera, Alicia López Aldama de Godoy.

Patria Pina.

María Teresa Larrea de Tarafa, Nena Andrez de Valenzuela, Clara Mesa de Betancourt, Nena Basguas viuda de Portilla, Conchita Montoto de Cerra.

Louise Olivier de Tabarani, la conocida «modista».

Señoritas:

Elena y María Maciá, Alicia Pedroso, Rosa María de Zaldo, Yolanda Lima.

Concha Rosales.

Zoraida Díaz Millán, Felicia Pérez Carreño, Delia y Ofelia Morales Milanés, Cusa y Mary Febar, Natalia Ruiloba, Marión Rodríguez.

Josefina Lombillo.

Hortensia Scull.

Josefina Vilela, Pepita Rivera, Marina Marchena.

Consuelo y María Antonia Barceló, Adria Giquel, Lidia Fuentes, Lilly Riquelme, Silvia y Berta Gottardi, Dulce María Santé, Lalá Lezama, Marina Argain.

Mina Errasti.

Teté Alvarez Maruri.

Laura y Loló Angulo, Nenita Manrrara, Marica Durán, Cira Rizo, Aurora Durán, Mignón Menéndez, Sara Osés, Angelita Betancourt, Nenita y Carmelina Villa, Carina de Posada.

Elisa Ortiz.

Fifí Roberts, Josefina, Luisa María y Ofelia Morales de los Ríos, Nena Suárez, Margarita de Armas, Josefina y Silvia Aballí, Cora y Silvia Agüero.

Daysi Gutiérrez Rams.

Madeleine Gaye.

Sarita y Bibí Espinosa.

Estelita Fiallo, Alma Ginorio, Julia y Serafina Sorzano, Matilde y Angelita Menéndez, Ofelia de la Cruz, Elvira Menéndez, Josefina Gómez.

Nena Rodríguez García.

Isabel Urbizu, María Pacetti, Georgina y Berta Lavilla, Conchita y Rosa Pérez, Marta Alvarez Menéndez, Julita y Cuca Ros.

Lourdes Caballero.

VIAJEROS.—A bordo del «Pennsylvania» llega hoy, procedente de Hollywood, de paso para New York, Mr. George Seid acompañado de su gentil esposa.

Mr. Seid es el Jefe de los Laboratorios de la «Columbia Pictures», la conocida firma cinematográfica de la que es manager en Cuba nuestro querido amigo Ernesto P. Smith.

Reciban nuestra bienvenida.

PETICION DE MANO.—Ayer, día de su santo, ha sido pedida en matrimonio la bella señorita María Lozano y Valdés para el joven Juan Antonio Cervera.

Sea para los felices prometidos nuestra congratulación.

HOMENAJE.—El próximo lunes, a las cinco de la tarde, tendrá lugar en el hermoso salón de actos de la Sociedad Pro Arte Musical, un simpático homenaje a la gentilísima dama Nena Aróstegui de Suárez, con motivo de su regreso al Norte, donde reside con su esposo el señor Pablo Suárez, Cónsul de Cuba en Nueva York.

En la primera parte del programa figuran números de guitarra interpretados por los alumnos de la Sra. Clara Romero de Nicola.

A continuación, o sea de seis a diez, habrá un recibo bailable amenizado por la Orquesta Don Raymat.

ORIENTAL PARK. Muy concurrido como todas las tardes de carreras, estuvo ayer el hermoso Hipódromo de Oriental Park.

Los numerosos fanáticos conque aquí cuenta el deporte hípico se reunieron en número considerable, gustando mucho las justas ofrecidas, que resultaron brillantísimas.

Y en el aristocrático Jockey Club la sociedad elegante se dió cita, luciendo la amplia terraza animadísima, sobresaliendo una magnífica representación femenina.

Mañana sábado y el domingo volverá a funcionar el famoso track de Marianao y en la casa Club actuará Luis Fabré y su orquesta del Jockey.

Luis de POSADA.

DR. ARMANDO CABRERA

RADIOLOGO

De vuelta de su viaje al Congreso de Gastro-enterología de Bruselas ha comenzado sus exámenes y tratamientos, en San Miguel 116. M-1855

A LAS 3 DE LA TARDE HOY VIERNES

se pone a la venta la REVISTA

Bohemia

CONTENIENDO MATERIAL LITERARIO E INFORMATIVO DE GRAN ACTUALIDAD Y EXQUISITA AMENIDAD

92 PAGINAS 10 c.

DOLOR DE CINTURA

TERRIBLES DOLORES REUMATICOS

Indudablemente, usted desea verse libre de achaques, para su propio bien, y el de sus familiares. Permita que le expliquemos en palabras sencillas la verdadera causa de sus dolores y el modo de combatirlos con éxito.

Los Riñones, cuya misión es la de filtrar y purificar la sangre no funcionan correctamente y permiten que se acumulen impurezas y ácido úrico en exceso en la sangre. He aquí por qué tantos padecen Dolores Crónicos de Cintura, Reumatismo, Ciática, Lumbago, Pérdida de Vigor y constantes dolores en las coyunturas y músculos. No existe medio más seguro de purificar la sangre y volver los riñones a la normalidad que un tratamiento con las Píldoras De Witt para los Riñones y la Vejiga.

Las Píldoras De Witt se elaboran exclusivamente para combatir el dolor y la debilidad causados por los Desórdenes de los Riñones. Proporcionan alivio inmediato. No sólo eliminan el dolor, sino también restituyen el vigor y la vitalidad perdidos.

Estas píldoras no son purgantes, y pueden tomarse a cualquier edad y en cualquier momento. La fórmula está claramente impresa sobre la caja y su farmacéutico le dará su opinión sincera sobre su eficacia. Exija las legítimas Píldoras De Witt.

PILDORAS DE WITT PARA LOS RIÑONES Y LA VEJIGA

LOS RIÑONES SALUDABLES REMUEVEN ACIDO URICO

"LA REGENTE"

AVISO

A aquellas personas que tienen prendas empeñadas en esta casa y adeudan seis meses de intereses, les rogamos se sirvan pasar a hacer efectivo los mismos para evitar que sus prendas entren en la subasta que tendrá lugar el DIA 18 del presente mes de Septiembre a las OCHO y MEDIA de la mañana.

CAPIN, GARCIA y CIA.
NEPTUNO y AMISTAD

Cadena perpetua al "rojo" que perdió un ojo y una pierna

Absuelta la viuda de Feito y condenados sus 2 amigos. Otras condenas de 2 años

Continuó y quedó concluso para sentencia ante el Tribunal de Urgencia número Uno el caso de Guillermo Acosta Cowan, el cual, según se comprobó, fué uno de los dos autores del atentado terrorista a una fábrica de alpargatas en Regla, pereciendo su compañero a consecuencia de la explosión de la máquina infernal que colocaron, y resultando él gravemente herido, perdiendo el ojo y la pierna izquierdos. El Tribunal le impuso cadena perpetua, después del examen de las pruebas entre ellas la declaración de numerosos testigos, agentes de la autoridad, que formularon graves cargos contra él, habiendo sostenido la acusación el Fiscal, doctor Ramiro de la Cuesta.

DOS AÑOS A CADA UNO.—Y el Tribunal de Urgencia número Dos impuso dos años de prisión a Raimundo Hernández Quintanilla, Gustavo Cowley Gallego, Luis Cowley Gallego y Arturo Nobles Rodríguez, por tenencia de armas y esparadrapo con fines de cometer secuestros, sin que se demostrara, en el curso de las pruebas, que fueran ellos los que promovieron el secuestro del conocido hombre de negocios señor Pedro Gómez Mena.

Dichos reos comenzaron a ser juzgados, también, por la agresión a un soldado del Ejército Constitucional, en el Vedado, soldado que resultó herido, si bien en este caso las pruebas les resultaron bastante favorables, por no haber sido reconocidos por varios testigos que declararon, aunque no concurrió el lesionado, por lo que se suspendió el acto para continuarlo en nuevo señalamiento.

ABSUELTA LA SRA. VIUDA DE FEITO.—La señora Marta Roque, viuda de Feito, fué absuelta libremente, por el Tribunal de Urgencia número Uno, de la acusación que se le hacía de tenencia de armas, habiendo sido defendida por el doctor Virgilio Sánchez Ocejo y retirado el Fiscal, doctor Cuesta, la acusación, estimando que no había pruebas concluyentes de su delito. Numerosas colectividades femeninas acudieron a presenciar el juicio y felicitaron a la señora viuda de Feito, por su absolución, al igual que a su Letrado.

Y fueron condenados, en ese mismo caso, José Miguel Cáceres Cobielles y Guillermo López Varela, por portación de pertrechos de guerra, a multa de 31 pesos, sin que se hubiera comprobado que fueran a asaltar las oficinas de la Compañía Litográfica Cubana, conforme a la tesis de sus defensores, Dres. P. Dobal y J. Fresneda. Como se recordará aparecía que la señora viuda de Feito, había entregado armas a López Varela y Cáceres en la casa Estrella, entre Gervasio y Escobar, pero, como antes decimos, no se comprobó ese extremo

LAS ABSOLUCIONES DICTADAS AYER.—Carlos Amado Valdés Hurtado, Rogelio Roque Machado y José Sánchez Rodríguez, empleados de la Ruta 34, Habana-Camagüey, de los Omnibus Aliados, que fueron acusados de propaganda subversiva, resultaron absueltos libremente, conforme a la tesis de su defensor, doctor Emilio Sardiñas, quien evidenció la inocencia absoluta de los acusados.

También fué absuelta Carmelina Cerra Toledo, de propaganda sediciosa, habiéndola defendido el doctor Carlos A. Muñoz Hernández.

MUERTE A LOS MOSQUITOS

FLIT los mata

FLIT

¿Le pica la piel o siente Quemazón?

El Ungüento Cadum hace cesar la quemazón y picazón y proporciona alivio al instante. Produce un efecto calmante y cicatrizante asombroso cuando se aplica sobre la piel irritada o inflamada. Ha probado ser un gran alivio para millares de personas que durante años han estado sufriendo de eczema, acné (barros) cortaduras, lastimaduras, ásperos, granos, furúnculos, úlceras erupciones, urticarias, ronchas, almorranas, comezón, sarna, heridas, arañazos, postemillas, escaldaduras, sarpullidos, quemaduras, costra, magulladuras.

Hace mes y medio que la parte alta del reparto «Porvenir» no dispone de servicio de agua

Una comisión formada por los señores Eladio Padrón, Eladio Batista y Cesar Capín asesorada por el doctor Podrón, visitó anoche nuestra redacción para exponernos, en nombre de los vecinos del reparto Porvenir, de Arroyo Apolo, el peligro que representa para todos ellos la absoluta carencia de agua.

Desde hace mes y medio no disfrutan de ese servicio, a pesar de que lo pagan, pues la empresa del acueducto, a la que Obras públicas adeuda $40,000, no dispone de recursos para el bombeo. Solo de tarde en tarde, les envían una pipa de riego, la cual deja cuatro o cinco cubos de agua en cada casa.

Nos dicen que la parte alta de ese reparto sufre ese calvario, sin que nadie haga nada por aliviarlo. A pesar de ello, se ha venido cobrando la cuota correspondiente a cada vecino, sin ingresarla en la caja del acueducto.

Desean que se sepan por DIARIO DE LA MARINA sus torturas, a fin de que Sanidad, en evitación de una epidemia, adopte la actitud necesaria.

LA RECAUDACION.—Durante el día de ayer, la Aduana de la Habana recaudó la cantidad de $68,878 con 55 centavos.

FRANQUICIAS.—Han sido concedidas franquicias de estilo, para el señor Gonzalo Ulloa, Encargado de Negocios del Perú, que con sus familiares, llegará en el trasatlántico «Manuel Arnús», procedente de México.

C.D. 2016

NO EVITARA EL CONTRABANDO DE CIGARRILLOS LA VENTA DE SELLOS A LOS FABRICANTES EXTRANJEROS

TEMARIO COMERCIAL

DEL AGRO ATENIENSE

SOCRATES: La agricultura es una fuente de placer, de prosperidad para la casa y de ejercicio para el cuerpo al que pone en disposición de cumplir todos los deberes del hombre libre.

Jenofonte: (Económica, capítulo V). Se ha dicho una gran verdad, a saber: Que la agricultura es madre y nodriza de las demás artes. En cuanto la agricultura marcha bien, todas las demás artes florecen con ella. Pero allí donde la tierra permanece inculta, la mayor parte de las demás artes desaparecen.

Huelgan más citas, pero será interesante recordar que la suprema ambición de todo griego era llegar a poseer una quinta de recreo, cuyo tipo lejos de ser, como en nuestros tiempos, una copia de la incómoda vivienda de la ciudad a veces hasta con la molestia prosopopéyica de una etiqueta completamente fuera de lugar; era una extensión de terreno y un conjunto de dependencias suficientes para ocupar el tiempo y esparcir el ánimo cultivando flores, frutas y legumbres, sin olvidar la crianza desde las abejas hasta las aves canoras y de adorno.

La civilización no ha cambiado las verdades fundamentales compendiadas en las palabras que copiamos más arriba. Lo que ha cambiado es la organización social y el género de vida, con la especialización y las explotaciones en gran escala; por ellas millares de hombres nacen, viven y mueren sin haber visto jamás el campo y muchos más sin haber manejado un apero de labranza ni dado de comer con su propia mano a una gallina.

La gran mentira (no convencional, como las descritas por Max Nordau) de nuestra civilización, envenenando a la humanidad con la promesa de obtenerlo todo y disfrutarlo todo mediante las leyes anti-humanas del arrebatamiento y el desplazamiento, despuebla los agros y hace de las ciudades antros donde se hacinan los esperanzados por la prédica falaz, los verdaderos parias modernos, los infelices esclavos de una idea acuñada en sus cerebros por la literatura y la palabrería de los líderes sin conciencia y sin piedad hacia sus víctimas.

Se olvida cada día un poco más la gran verdad de Jenofonte: Que la agricultura es madre y nodriza de todos y de todo en esta vida. Es la misma verdad del Antiguo Testamento que mueve a todo un pueblo en busca de «una tierra» prometida. Es la verdad que aparece en todas las religiones, en todas las grandes leyendas de carácter humano y que resplandece con idéntico fulgor en la Biblia en el Korán, en las leyes de Manú y en las máximas de Budha y de Confucio.

Y así vemos pueblos enteros incomprensiblemente desorientados, como quien busca una estrella en medio de la tempestad por el solo placer de contemplarla, en vez de empuñar los remos y la caña del timón para que la nave no pierda el rumbo. Pero vemos también, en medio del enorme desconcierto universal, algún pueblo que sacrifica hombres y recursos para adquirir más tierras; no para intentar la conquista de los tesoros de los templos, de los museos, ni para apoderarse de la riqueza privada; juega todo cuanto tiene por unos miles miles de kilómetros de tierra. Grecia y Roma: Eternas maestras de la humanidad!

El Oro y la Plata

Cotizaciones al cierre ayer, en la Bolsa de la Habana:

Plata contra billete americano	97	97⅝
Oro acuñado contra billete americano	161	171

Más información MERCANTIL en la página 18

AVISO

Esta Compañía participa a todos sus clientes y público en general que no tiene relaciones de negocios con el CENTRO NACIONAL DE ASEGURADORES, así como tampoco con los señores DIEGO BOADA y VICENTE SALES, no haciéndose responsable de ningún compromiso que dichos señores o entidad concierten a nombre de la Compañía.

COMPAÑIA GENERAL DE SEGUROS Y FIANZAS DE SAGUA LA GRANDE S. A.

BOLSA DE NUEVA YORK

(Cierre de ayer por el hilo directo de Luis Mendoza y Compañía)

—A	
Am Radiator	18
Adams Expr	8¾
Air Reduc	145½
Alaska Jun	16⅝
Alleghany	1½
Allied Chem	170
Allis Chal	28
Amer Can	143½
Am Car Fou	23¼
Am F Pow	7
Amer Ice	23¾
Amer Inter	9¼
Amer Loco	17¾
Am P Light	7¼
Amer Smel	43⅜
Amer Sugar	56
Am Sug, p	—
Amer T and T	144¼
Am Tobac A	98¼
Am Tobac B	101¼
Am W Works	17⅛
Am Woolen	8¾
Anaconda C	20¼
Atchison	52¼
Atlan Coast	25¾
Atlan Ref	22½
Ass D Goods	14⅜
Auburn Auto	37¼
Amer Bank	29¾
Aviat Cor	3½
Amer Metal	23½
—B	
Baldwin Lo	3
Balt and Ohio	17
Bendix Avi	22
Best and Co	—
Beth Steel	39
Borden Co	24
Briggs	46⅝
Brook Man	44¼
Byers A M	17⅝
—C	
Can Pacif	10⅜
Cann Mills	35
Case T Mach	78½
C de Pasco	58⅜
Ches and Ohio	46⅝
Chi R Isl	1⅝
Chrysler	71⅝
Coca Cola	—
Col Carbon	92⅛
Comm and Sout	2
Congoleum	32¼
Cons Cigar	34¼
Cons Gas	28
Cons Oil	8½
Cont Can	85¾
Cont Oil	19½
Corn Prod	66⅝
Coty Inc	7⅞
Cuba Co	1⅛
Cub Amer S	6¼
C Am Sug, p	68⅛
Cmml Solv	20½
Chesapeake	46½
Col Fuel	27⅝
Cruc Steel	26
Cons R Cuba	—
—D	
Del Hudson	38¼
Del and Lack	16¾
Drug Inc	10⅝
Dupont	124½
—E	
East Kodak	158
El Auto Lit	31½
El Pow Lig	5¼
Elec Bond	14¼
Erie (R R)	12⅝
—F	
Fox Film C	17¾
Frep Texas	26⅜
—G	
Gen A Tank	40
Gen Asphalt	18½
Gen Elec	34⅛
Gen Foods	32½
Gen Motors	45⅝
Gen Sig Ry	34
Gillet Saf	17⅝
Gimbel Bros	5
Gold Dust	15¾
Goodrich R	9½
Goodyear	20¼
Gen Bronze	7½
Great North	26
—H	
Hershey, com	—
Homestake	—
Houston Oil	13
Hudson Mot	12¾
—I	
Illi Cent	15⅞
Interb R T	19⅜
I B Machine	185½
Int Cement	29⅜
Int Nickel	29⅝
Inter Tel	10⅞
Illin Glas	91¼
—J	
Johns Mansv	74
—K	
Kroger Groc	30¼
Kresge S S	27
Kelvinator	12
Kennecot	24½
—L	
Lambert Co	24
Ligg Myers	114
Loews Inc	44
Loose Wiles	39½
Lorillard	25⅝
Louisv Nas	44
Ludlum Stl	25⅛
Lehman Cor	94⅝
Liquid Carb	32
—M	
Macy (H R)	49¼
May Dep-t	53⅝
Montgomery	36½
Miss Pac, c	—
Miss Pac, p	3¼
Minn Honeyw	98½
—N	
Nash	16⅛
Nat-l Dist	30¾
Nat-l Bisc	28¾
Nat-l Cash	17⅞
Nat-l Dairy	15½
Nat-l P Li	10½
N Y Central	25⅝
North Amer	20⅝
Norfolk and W	192
Nort Paci	17⅞
—O	
Ohio Oil	10⅛
Otis Elev	20⅝
—P	
Packard Mot	5⅜
Paramount	10
Pennsylvann	29¼
J C Penney	83½
Pullman Co	38⅞
Pub Serv	42¼
Proc Gamble	52¾
Pure Oil	8⅜
Puerto Rico	23¾
—R	
Radio Corp	8
Rep I Steel	18
Reynolds	57
Royal Dutch	42
—S	
Safeway Sts	37½
Sears Roeb	59¼
Simmons Co	14¼
Soc Vacuun	11⅛
St Paul, p	2⅜
So Pacific	20¼
South Ry	10¼
Stan Brands	13½
Stand Gas	6¼
Stan N J	44
Stan Oil C	32⅝
Stewart War	13¼
Studepaker	5¼
Sun Oil	—
—T	
Texas Co	19⅞
Texas Gulf	35¼
Timken Roll	52
—U	
Union Carb	69
U Pacific	102½
Union Oil	17¾
United Cor	5
Uni Cor, pfd	40
Unit Fruit	73½
U S Rubber	14½
U S Steel	45⅞
U Aircraft	18⅜
U S Ind Alc	46¼
—V	
Vanadium	17½
—W	
Warner Bros	6¼
West Union	50½
West Elec	77⅞
Woolworth	62
W Wrigley	77⅞

Archivos de Metal
ALLSTEEL
Casteleiro y Vizoso

BOLSA DE LA HABANA

(COTIZACIONES OFICIALES DE LA BOLSA DE LA HABANA)

COTIZACION OFICIAL

Bonos y Obligaciones	Comp.	Vend.
República de Cuba:		
Speyer, 1904	101	--
Deuda Int, 1905	87⅛	92
Cuatro y medio, 1909	96	105
Morgan, 1914	101	—
Morgan (5½) 1923	97	110
O Públicas (5½) 1945	34¾	36
Oblgs Oro (5½) 1935	17	32
Recibos de Depósito de Obligaciones Oro	10½	20
Azúcar (5½) 1940	94	104
Rep Cuba, Morgan (Seriados) 5½% — 1927:		
H Vence 1 julio 1935	93¼	102¾
I Vence 1 julio 1937	96½	103
J Vence 1 julio 1937	96⅞	102¾
Ayunt Hab 1a Hipt	98	110
Ayunt Hab 2a Hipt	99	111
Centro Asturiano	35	50
B Territorial, Serie B	39	60
Cervecera	37	46
Cervecera Oblig no hipt	7	12
Gas	103⅛	109
Hav Elec (Consol)	33	40
Hav Electric, Debentures Obligs no hipt	5½	6
Jarcia Matanzas	100	—
Edificio La Metropolitana, S A	—	—
Mercados de Abasto y Consumo la Hipt	37	50
Nueva Fábrica de Hielo	101	110
Papelera Serie B	90	—
Teléfono	86½	—
Unidos	10	—

ACCIONES	Comp.	Vend.
Banco Territorial	—	—
B Territorial (Benef)	—	—
Cervecera	19	40
Fec C Consolidados de Cuba, P	3½	4¼
Cuba, R R	5	—
Fibras y Jarcia	10	—
Hav Elec Utilities Com, P 6 por 100	32	37
Hav Elec Utilities Com, P 5 por 100	12	20
Hav Elec Railway Com, preferidas	2½	6
Hav Elec Railway Com, comunes	¼	¾
Jarcia, P	44	55
Jarcia, C	6¼	12
Licorera de Cuba	3½	6
Mercantil, La (Seguros)	70	—
Metropolitan Auto	100	—
Naviera, P	8	12
Naviera, C	1	3
Nueva Fábrica de Hielo	136	—
Nueva Fábrica de Hielo, beneficiarias	30½	—
Pesca, P	20	80
Pesca, C	4	20
Teléfono, P	46	—
Teléono, C	11	—
Unidos	2	3
Unión Oil	1	2½

COTIZACION A TERMINO

Ayer, a las 3.30 p. m.

Entregas: días 15 y último de mes

Bonos y Obligaciones	Comp.	Vend.
República de Cuba:		
Speyer, 5 por 100	101	108
Deuda Interior	88	90
Speyer, 4½ por 100	96	102
Morgan, 5 por 100	101	108
Morgan, 5½ por 100	97½	97⅞
O Públicas, 1945	34¾	35¼
Obligaciones Oro	17	40
Recibos de Depósitos de Obligaciones Oro	10	18
Azúcar	93	101
Julio 1935, H Morgan	97	106
Julio 1936, I Morgan	96	106
Julio 1937, J Morgan	96	105
Ayuntamiento, 1a	99	109
Ayuntamiento, 2a	99	109
Centro Asturiano	36	46
Cervecera Internacional	38	44
Cervecera Internacional, Obligs no hipt	7½	12
Gas y Electricidad	103	110
Hav Elec Ry Co	34	40
Hav Electric Ry Comp, Obligs no hipt	5	6
Jarcia de Matanzas	100	—
Nueva Fábrica de Hielo	100	—
Pap Cubana, Serie B	96	—
Cuban Telephone Co	86	—
Unidos	10	—

UNDERWOOD
MAQUINAS DE ESCRIBIR
CASTELEIRO Y VIZOSO

Ningúu cambio se observó ayer en el mercado de crudos

Los tenedores pedían 3.55 y 3.60 y los refinadores sólo ofrecían 3.50. Los futuros 12

El mercado de crudos estuvo ayer igual a los días anteriores: quieto, pero firme. Los tenedores pidiendo 3.55 y 3.60, por las limitadas cantidades que ofrecían, y los refinadores en disposición compradora a 3.50, pero en las posiciones que les conviniese. Las ofetras eran de azúcares de Cuba y Filipinas en almacén. No se reportaron operaciones.

Como las últimas compras hechas por los refinadores fueron a 3.50, éste es el precio «spot» que ha regido desde el viernes de la semana pasada.

LOS FUTUROS.—Mantuvieron tono sostenido, con moderada cantidad de compras de cubertura y por cuenta del intereses del ramo. Después del mediodía las cotizaciones acusaban alzas de 1 a 2 puntos. El comercio azucarero espera a que se reanude la actividad en el disponible, para actuar con orientación más definida. Las ventas sumaron solamente 6,750 toneladas del contrato número 3.

EL REFINADO.—Se mantuvo firme a 5.10 centavos. Las extracciones fueron bastante buenas durante el día.

MERCADO DE LONDRES.—Los vendedores de crudo pedían al equivalente de 0.80½ centavos libre a abordo puerto cubano. El mercado cerró sostenido. Fué rebajado el refino 1½ peniques. Las cotizaciones de la Terminal al cierre, fueron las siguientes:

	Cierre del 11	Cierre del 12
Septiembre	4/	4/
Octubre	4/	4/1½
Diciembre	4/3½	4/4
Enero	4/4	4/4¼
Marzo	4/6¼	4/7
Mayo	4/7¼	4/7¾
Agosto	4/9	4/9½

LAS EXISTENCIAS.—Las existencias de crudos ayer, en los almacenes afianzados de New York, eran de 693,382 sacos.

GANADO

LOS PRECIOS EN PIE

Precios pagados por compradores, entregado el vacuno en el punto de origen, y en esta capital el de cerda y lanar:

	Ctvs. Libra
Vacuno, a	3½
Cerda, de 7 a	8
Lanar, a	2½

LOS PRECIOS DE LA CARNE

Los precios que rigen en los Mataderos de esta capital para las carnes, son los siguientes:

	Ctvs. Kilo
Vacuno, a	16
Cerda, de 25 a	30
Lanar, de 15 a	20

MATADERO DE LUYANO

Se sacrificaron ayer, en el Matadero de Luyanó.

	Cabezas
Vacuno	111
Cerdos	36
Carneros	16

MATADERO INDUSTRIAL

Se sacrificaron ayer, en el Matadero Industrial:

	Cabezas
Vacuno	140
Cerdos	43
Carneros	54

CARROS ENTRADOS

Ninguno.

GODOY-SAYÁN
SEGUROS Y FIANZAS
(INSURANCE AND BONDING)
TELÉFONOS: M-9866, M-9867.
AGUIAR 77.
HABANA, CUBA

TABACO

Setecientas pacas de capadura de Remedios, de la cosecha del año pasado, compró una firma exportadora.

Otra firma registró cuatrocientas treinta pacas de la misma clase procedencia y tiempo iguales.

Ciento treinta y cinco tercios de capas nuevas de Partido, pasaron a manos de importante fábrica.

Han de registrar otras cantidades de colas viejas y nuevas, varios fabricantes de cigarrillos.

Hemos dicho que está en el mercado Ramón Rodríguez, S. en C.; Villamil, Santalla y Compañía; Martín Dosal e Hijos, y otros.

Pequeños lotes que no merecen apuntarse, han pasado también a terceras manos.

LAS ENTRADAS DE RAMA.—Entraron ayer, en la plaza, por ferrocarriles y camiones, las partidas de tercios y pacas que relacionamos a continuación:

De San Juan y Martínez, para José González y Compañía, 104.

De Caimito, para Toraño y Compañía, 52.

De San Antonio de los Baños, para Severiano Jorge y Compañía, 95.

De Pilotos, para Puente y Compañía, 57.

De Las Villas, para Rogelio Pérez y Compañía, 100.

De Puerta de Golpe, para Baldomero Fernández y Compañía, 187.

De Consolación del Sur, para Mark A. Pollack e Hijo, 100.

De Guane, para Domingo Méndez y Compañía, 60.

De Placetas, para Constantino González y Compañía, 211.

De Puerta de Golpe, para Godínez y Hermano, 147.

De San Juan y Martínez, para la Cuban Land & Leaf Tobacco, 83.

De Paso Real de San Diego, para I. Kaffenburgh e Hijos, 67.

De Pinar del Río, para Sobrinos de Antero González, 45.

De Placetas, para Menéndez y Compañía, 115.

De Puerta de Golpe, para Domingo Méndez y Compañía, 143.

De Ovas, para José Fernández, 135.

De San Luis de Pinar del Río, para Ruisánchez, Egusquiza y Compañía, 30.

De Mendoza, para Domingo Méndez y Compañía, 184.

De Guane, para García y Fernández, 4.

De Placetas, para I. Kaffenburgh e Hijos, 27.

De Consolación del Sur, para Sobrinos de Antero González, 54.

NOTAS DE LOS CAMPOS.—En varias localidades de Las Villas se han concertado varias operaciones, por las que pasan a manos de firmas de esta capital algunas cantidades de pacas de principal y capadura de la nueva cosecha.

Por la provincia pinareña están compradores de fabricantes locales de cigarrillos, tratando de adquirir lotes de clases bajas. Algunas cantidades en manos de cosecheros han sido comprometidas por esos mercaderes, y pronto han de ser cargadas.

Todas las escogidas están funcionando en los pueblos villareños, y lo mismo en Vuelta Abajo. En esta región han terminado algunos cosecheros que no habían vendido en matutes.

ACCIONES DE LOS BANCOS

Cierre ayer, en New York, recibido por el hilo directo de Luis Mendoza y Compañía:

Guaranty	285
Chase Bank	31¾
City Bank	29¾
Irving	14⅝
Chemical	46
Bankers	61
First National	1.670
Hanover	109
Boston	39⅝
Royal Bank	136

Las cajetillas deben ser selladas al pasar por las aduanas, como se hace en las similares de los E. U.

Este es el criterio que sustenta la Unión de Fabricantes de Tabacos y Cigarros, de acuerdo con la ley vigente, y la única manera de que no continúe ese contrabando en la

Tratando sobre el contrabando de los cigarrillos americanos, el Presidente de la "Unión de Fabricantes de Tabacos y Cigarros de Cuba", señor Francisco Solaún, dirigió ayer al Secretario de Hacienda, doctor Ricardo Lonce, el escrito siguiente:

"Acabamos de leer en el DIARIO DE LA MARINA de esta fecha—11 de Septiembre de 1935—que usted ha sido informado a los repórters que hacen la información de Palacio que en el Consejo de hoy presentaría un Decreto-Ley en relación con los cigarrillos americanos de importación "obligando a los fabricantes de ese producto a adquirir" cantidades de sellos o timbres del impuesto interno cubano para que sean adheridos directamente a las cajetillas y precisamente debajo del papel celophane que las cubre, con cuya medida se propone evitar el contrabando de cigarrillos americanos al no poder los contrabandistas trasladar nuestros sellos del impuesto, que hasta ahora se han venido poniendo encima del papel cellophane que las cubre, de una cajetilla a otra.

No hace mucho esta Unión de Fabricantes denunció a las autoridades competentes el hecho de que en las aduanas no se cumplía con las disposiciones de nuestras leyes de impuestos, en lo que a las cajetillas que se importan envueltas en papel cellophane u otra clase de papel transparente respecta, porque los encargados de fijar los sellos del imuesto cubano en las cajetillas importadas, los adherían directamente sobre el papel cellophane en lugar de hacerlo sobre la cajetilla que contiene los cigarros, según está previsto y mandado en nuestras leyes.

Nuestra denuncia no tan sólo surtió efecto, puesto que a las cajetillas importadas se les sigue fijando los sellos en forma contraria a la que, no que a juzgar por lo que dice la prensa, ha tenido la virtud de inspirar un Decreto-Ley única y exclusivamente para defensa y amparo de los fabricantes de cigarros americanos.

Es decir que se modifican nuestras leyes para comodidad y conveniencia de fabricantes extranjeros en vez de exigirles que las cumplan en la misma forma que lo hacen nuestros fabricantes nacionales. No dudamos, pero, lejos de ser voluntario y premeditado, es hijo de la falta de conocimiento de ciertos detalles por no dominar los de la industria cigarrera en todas sus ramificaciones.

Hasta ahora la fijación de los sellos del impuesto a las cajetillas importadas era facultad exclusiva de nuestras aduanas, pero de ahora en adelante, si es cierto lo publicado, los importadores de dichos artículos podrán adquirir dichos sellos y entregarselos a los fabricantes para que ellos los fijen directamente en las cajetillas a su gusto y conveniencia, sin tener la obligación de llevar el libro oficial ni estar sujetos a las visitas de los señores inspectores del impuesto para fiscalizar el empleo de dichos sellos, por cuyo motivo es de considerar que una vez selladas las cajetillas en las fábricas extranjeras, podrán ser adquiridas por los señores contrabandistas que las introducirán en Cuba sin pagar derechos de aduana, con la tranquilidad o seguridad que después de puesto que ya traerán adherido nuestro sello del impuesto interno, pero entonces no se podrá, como sin distinguir entre las cajetillas que han entrado legítimamente pagando todos los derechos e impuestos y las que ya han entrado subrepticiamente habiendo pagado tan sólo el sello.

Precisamente se va a abandonar el único que servía para distinguir con facilidad y rápidamente las cajetillas que habían pagado los derechos de aduana de las que entraban de contrabando. Ahora, las cajetillas que se introducen de contrabando tienen que estar también escondidas porque la carencia de nuestro sello del impuesto interno las delata; pero mañana, cuando por virtud del nuevo Decreto-Ley que se anuncia, esas cajetillas vengan ya con nuestro sello del impuesto interno adherido desde la fábrica, ¿cómo se va a probar que han entrado clandestinamente?

La Ley de Impuestos Internos de los Estados Unidos en este extremo es igual a la nuestra, disponiendo que los sellos del impuesto interno americano sean pegados directamente sobre el envase que contenga los tabacos, cigarros o picaduras. Si estos envases van protegidos con algún papel transparente de parafina, cellophane, etc., los oficiales de las aduanas americanas los destruyen, para cumplir las leyes y pegar los sellos directamente al envase, por cuya operación inutilizan algo.

¿Por qué los oficiales de nuestras aduanas no han hecho lo mismo en el cumplimiento de nuestras leyes, y por qué ahora se proyecta modificar nuestra ley en provecho y exclusivo beneficio de nuestros competidores extranjeros?

¿Qué razón hay para que nosotros tengamos que dar mejor trato fiscal a las mercancías que se importan de los Estados Unidos, que el que ellos dan a las que nosotros les exportamos?

Así, pues, y en el caso de que sea cierto lo publicado por la prensa, esta Unión protesta enérgicamente de la promulgación del Decreto-Ley anunciado, solicitando ardientemente que deje la Ley de impuestos internos como está y que sea estrictamente cumplida al pasar las cajetillas de cigarros importados por las aduanas de la República, y para evitar el contrabando basta ajustarse a las disposiciones de nuestra mencionada ley, siguiendo y castigando al tenedor de una cajetilla de cigarros que no tenga el sello del impuesto interno en todo o en parte, adherido a la misma.

Cotizaciones

NUEVA YORK, septiembre 12. AP. — Cotizaciones de la Bolsa de Nueva York:

Acciones: 1.880.030.
Bonos: $13.872.200.

COTIZACION DE LA PESETA

La peseta española se cotizó al cierre del mercado ayer, a razón de 7.29.39 por dólar.

COTIZACION DEL FRANCO

El franco francés se cotizó ayer al cierre del mercado, a razón de 15.12 por dólar.

COTIZACION DE LA LIBRA

La libra esterlina se cotizó ayer, en el mercado local, a $4.94½.

HABANA CLEARING HOUSE

Las compensaciones de cheques entre los Bancos asociados al Habana Clearing House, ascendieron, en la liquidación de ayer a $1.475.565.24.

El Instituto del Azúcar tratará hoy del problema de los crudos en suspenso

De regreso en esta capital el señor Aurelio Portuondo, Delegado en el extranjero del Instituto Cubano de Estabilización del Azúcar, se reunirán hoy los miembros que integran este organismo, del que forma parte el mencionado señor, para oir de éste el informe acerca de la actuación de las últimas reuniones celebradas en Bruselas por el Consejo Internacional Azucarero.

El Instituto, que ha estado estudiando lo que respecta a los Azúcares en Suspenso, seguirá hoy prestando su atención a este asunto y es posible llegue a conclusnones convenientes a los intereses que le están encomendados.

MERCADO DE PIELES

Cierre ayer, en New York, recibido por el hilo directo de Luis Mendoza y Compañía:

Septiembre	10.68
Diciembre	10.98
Marzo	11.30
Nuevo:	
Junio	11.60

PRECIOS DE LA BOLSA DE NEW YORK DE LOS AZUCARES CRUDOS PARA ENTREGAS FUTURAS

HABANA, SEPT. 12 DE 1935.—Por el hilo directo de Luis Mendoza y Cía.

CONTRATO NUMERO TRES

Anterior	Meses	Abre	Max	Min	Cierre
2.10	Mayo — — — — —	2.12	2.12	2.12	2.11
2.15	Julio — — — — —	2.16	2.16	2.16	2.16
2.55	Septiembre — — —	2.58	2.58	2.58	2.53
2.50	Diciembre — — — —	2.51	2.53	2.48	2.48
2.05	Enero — — — — —	2.05	2.06	2.05	2.05
2.06	Marzo— — — — —	2.07	2.08	2.07	2.06

CUBA INDUSTRIAL Y COMERCIAL, S. A.
AVISO

Por el presente se hace saber a los señores accionistas de esta Compañía, que por acuerdo del Consejo de Directores de esta Empresa, de fecha 12 del actual, se suspende hasta nuevo aviso, la Junta General Extraordinaria de accionistas que estaba señalada para el día diez y seis del presente.

COSME DEL PESO,
Presidente-Director.

..Hoy, con más de 300 sucursales, corresponsales en todo el mundo y una organización que progresa constantemente, este banco está en condiciones de prestar un servicio moderno y eficiente a los hombres de negocios de Cuba.

THE BANK OF NOVA SCOTIA
O'Reilly & Cuba Oficios 28 Ave de Italia 63. Padre Varela 650
Camagüey. Cienfuegos. Manzanillo and Santiago de Cuba.

BUFETE DE JOSE I. RIVERO
Notario: FELIPE RIVERO
Chacón No. 2 HABANA
Teléfonos: M-1473 A-8148

THE BOSTON SURETY CO. S. A.
FIANZAS INTACHABLES
Administrador General: MOISES MAESTRI
Manzana de Gómez 364-366 — Teléfono M-2517.
Garantizadas sus operaciones con Bonos de la República.

AVISO

Avisamos por este medio a los anunciantes y al público en general que personas no autorizadas por esta Compañía, están defraudando nuestra propiedad industrial, usando y empleando patentes o privilegios de invención que tenemos registrados a nuestro nombre y que consisten en determinados dispositivo. de alumbrado eléctrico que usamos en nuestros anuncios luminicos y que son la base de los mismos; y, en defensa de nuestra propiedad y a fin de que después no pueda alegarse ignorancia, estamos practicando los correspondientes requerimientos y notificaciones sobre la existencia de esos privilegios de invención que son, entre otros, los correspondientes a las cédulas números 10,223, de 19 de diciembre de 1932 y 10,320, de 13 de mayo de 1933, expedidas por la Secretaría de Agricultura Comercio y Trabajo, hoy Secretaría de Comercio, de las cuales y de sus memorias descriptivas hemos facilitado copias literales a los infractores, al requerirlos notarialmente para que se abstengan de continuar usurpando nuestra propiedad.

Si los defraudadores persisten en su actitud, promoveremos querella criminal contra ellos y sus cómplices y nos veremos precisados a instar para que se ocupen los anuncios que infrinjan nuestras patentes.

Deseamos hacer pública esta información para evitar perjuicios y responsabilidades a los anunciantes que, por ignorancia, puedan utilizar ANUNCIOS LUMINICOS que usurpen nuestros privilegios.

Habana, 4 de Septiembre de 1935.

«ANUNCIOS K. P. LUZ NEON, S. A.»
JOSE CAPE, Presidente.

M.E.C.D. 2016

COMENZARA ESTA TARDE EL JUICIO CONTRA LOS ACUSADOS DE HABER INTENTADO INCENDIAR UN TRANVIA

Prohibe terminantemente el Secretario del Trabajo que sus empleados hagan política en los gremios de los obreros

Desmiente oficialmente el anuncio de su visita a Hershey y concurrir a una asamblea que allí ha de celebrarse el día 14. Deben asegurarse contra accidentes los empleados de bancos

INFORMACION DE LA SECRETARIA DEL TRABAJO

El Secretario del Trabajo, doctor Emilio Gaspar Rodríguez, con vista de la noticia recibida de haberse anunciado su visita al central Hershey y concurrir a una asamblea general de trabajadores, cosa que es incierta, envió ayer el siguiente telegrama al Administrador General de la Hershey Corporación:

«Pasquines publicados a nombre de la Unión General de Trabajadores de Hershey anunciando mi visita a esa y concurrencia a una asamblea convocada para el sábado 14 del actual, no se ajustan a la verdad. Ni yo he autorizado dicha visita, ni empleados de esta Secretaría pueden tomar parte activa en la política interior de los gremios obreros».

El anterior despacho a la Hershey Corporación encierra una resolución firme del Secretario del Trabajo prohibiendo a cualquiera de sus empleados a hacer política en los gremios obreros de la República.

EL SEGURO DE EMPLEADOS DE BANCO.—Firmó ayer el Sub del Trabajo, doctor López Blanco, una Resolución a propuesta del Letrado Consultor, doctor Rodríguez Rendueles, el cual, evacuando una consulta, dice que los empleados de las instituciones bancarias deben estar asegurados contra accidentes del trabajo, ya que dichas entidades se consideran comerciales y, por tanto, sus empleados como dependientes.

EXPEDIENTES AL TRIBUNAL SUPREMO.— A propuesta también del doctor Rodríguez Rendueles, firmó el Sub-Secretario del Trabajo un dictamen pasando al Fiscal del Tribunal Supremo de Justicia, el expediente número 1041, promovido por el señor Salvador Rius Iglesias, pues aparece éste como cubano nativo a los efectos de conservar un puesto en los Ferrocarriles Consolidados, pero en el mismo, por una declaración firmada del popio Rius, se comprueba que nació el 25 de mayo de 1906, en el pueblo de Budiño, España.

RAPIDEZ PARA LOS EXPEDIENTES.—De un momento a otro firmará el Secretario del Trabajo una Resolución disponiendo- se abrevien los trámites de los documentos que tengan relación con la Caja de Maternidad Obrera de la Habana, con el propósito de beneficiar a las obreras reclamantes, recibiendo sus indemnizaciones más rápidamente.

Actualmente, de acuerdo con la Ley Orgánica de la Secretaría, dichos documentos tienen que pasar por el Registro General; por la Dirección de Higiene Social, por el Negociado de las Mujeres y los Menores, y, finalmente, a la Caja de Maternidad. En sucesivo, de firmarse la Resolución que consignamos al principio, solo pasarán esos documentos por el Registro General de donde se trasladará al Negociado correspondiente para su tramitación inmediatá.

PAGOS APROBADOS.—Por la Caja de Maternidad Obrera de la Habana fueron aprobados ayer los pagos a las siguientes obreras: Amelia Hernández, Dalila Schraibman, Basilia Castro Palomino, Esperanza Castillo, Zenaida Cabrera, Constantina Martínez, Estela Valdés Canot, Mariana Salazar, Georgina Montesinos, Blanca Rosa Sánchez, Magdalena Martínez Otero, Teresa González y Elena Deus.

INFRACTORES MULTADOS.—Por infringir la Ley de 8 Horas fueron multados ayer Mateo Barandiarán, papelería, Mercaderes 35; José Sánchez, bodega, Villanueva y Santa Felicia; Flores y Muñiz, fonda, Palatino, y Celestino Díaz, tabacos y cigarros, Cerro 791; y por infringir la Ley de Nacionalización, fueron multados Mario Lam, bodega, Cárdenas 3; y Celestino Díaz, Cerro 791.

Además, por infringir la Ley del Jornal Mínimo se ha dado cuenta al Correccional, con las actas levantadas a Benito Barros, propietario de la carpintería de Guasabacoa 28 y al Hotel Packard, de Cárdenas 81.

Una nueva sociedad mercantil se ha constituído en La Habana

Ante el Notario de esta Capital, doctor Servando Fernández Romero, acaba de constituírse en esta Ciudad la sociedad mercantil «Sábanas Leda, S. A.», la que se dedicará a la fabricación de sábanas, camisas y camisetas.

Al frente de dicha entidad figuran los siguientes señores: Alfredo Cañal Cantely, Presidente; doctor Alfredo Cañal y Barrachina, Secretario; Garcilaso Rey Alvarez, Director General y doctor Avelino Cañal y Barrachina, Vocal.

LO VEJO.—El vigilante de la Policía Nacional número 2140, procedió al arresto a la salida de los muelles, de Froilán Uriarte, vecino de Santa Emilia número 79, al que acusó de vejación.

Un interesante folleto destinado al Primer Congreso Nacional Cubano de Agricultura por el Dr. Falcón

La Conferencia de la Asociación de la Educación Progresiva celebrada en Ciudad México ha ofrecido detalles de interés, sobre los cuales informa de modo amplio el general G. Vélez

NOTICIAS GENERALES DE LA SECRETARIA DE ESTADO

El Negociado de Ciudadanía y Migración de la Secretaría de Estado expidió Pasaportes a Cándida González Lindo, Olga Hodelin y Laidlaw, Miguel Caballero y Gil, Claira Hodelen y Laidlaw, René Guach y González, José Alonso y Rionda. Certificados de Nacionalidad a María García y Galiano, María López y Franco, José Laredo y Lapeyra, Eliseo Diestro y Difu, Juana Ramos, Caridad Gómez y Pérez, José Padua y Valdés, Felipe Tosquella y Sambola, María Merelles y Collazo. Cartas de Naturalización a Francisco Martínez y Alonso, Enrique Padrón y Rodríguez, Manuel Blanco y Rodríguez, Manuel Blanco y Peña, Ezequiel Fernández y Fernández, Antonio Roig y Voltor, Irma Stefani y Branchi, Elías Fridman, Miguel Antón Barragan, Esteban Vora y Szilayi, Abrahan Geller, Daniel Sardiñas y Brage, Isidro Suárez y Fernández, Garabea Abrahan Aghoian, Ricardo Braña y Bahamonde, Eduardo Ramos y Castillo.

LABOR DIVULGADORA.—El Delegado de Cuba en el Instituto Internacional de Agricultura de Roma, doctor Francisco F. Falcó, ha redactado para el Primer Congreso Nacional Cubano de Agricultura un folleto titulado: «Treinta años de vida del Instituto Internacional de Agricultura». Este folleto contiene una exposición sintética y completa del trabajo realizado por el Instituto desde su creación. Comprende una **Introducción y 11 capítulos**, que dan una reseña orgánica de la organización del Instituto, de sus trabajos en todos los sectores, de sus iniciativas, de la nueva orientación dada a sus trabajos desde la última Asamblea General, así como las líneas fundamentales de su futuro programa.

El folleto del doctor Falcó trata de una manera particular de la universalidad de las finalidades y de la actividad del Instituto. Examina también con precisión la cuestión de la situación jurídica del Instituto en relación al Estado italiano, a los Estados adherentes y a su personal. A este objeto, el doctor Falcó analiza la situación y la acción que ejercen los Delegados en el Comité Permanente.

Toda la última palabra del folleto se consagra a un desarrollo de las actividades del Instituto desde el punto de vista funcional y financiero.

Por otra parte, todo el folleto está redactado en forma tal que evidencia a las finalidades, la activirar y a utilidad del Instituto, particularmente entre los países de la América Latina.

Creo interpretar el sentimiento unánime del Comité Permanente al dar las gracias al dotcor Falco por su interesante folleto, que constituye una contribución eficaz en favor del Instituto en los países de la América Latina y de un modo especial en Cuba.

CONFERENCIA DE EDUCACION PROGRESIVA.—El Embajador de Cuba, en México, general Carlos García Vélez, en informe enviado a la Oficina Panamericana de la Secretaría de Estado, dice que en el Palacio de Bellas Artes de la Capital azteca, se reunió durante los días del 26 al 31 del próximo pasado mes de agosto, la Conferencia de la Asociación de la Educación Progresiva de los Estados Unidos de Norteamérica, siendo innegable la importancia que han tenido las sesiones de dicha Conferencia pues, de acuerdo con las costumbres del país vecino hubo controversias científicas de las llamadas de Mesa Redonda, entre eminentes profesores norteamericanos y distinguidos maestros de México, referentes a tópicos actuales de educación en ambos países.

La sesión inaugural se celebró bajo la presidencia del Secretario de Educación Pública de México, licenciado Gonzalo Vázquez Vela, en representación del señor Presidente de la República; figurando también, en la mesa presidencial el señor Josephus Daniels, Embajador de los Estados Unidos, el señor Wilam W. Beatty, Presidente de la Asociación de Educación Progresiva; señor Carleton Washturue, en representación de la Sociedad Nueva Educación; el señor Luis Sánchez Ponton, Presidente del Consejo de Educación Primaria de la Secretaría de Educación y el Profesor Juan A. Mateos. Hicieron uso de la palabra el señor Secretario de Educación Pública, el señor Embajador de los Estados Unidos y el señor Beatty.

En las demás sesiones, el Subsecretario de Educación Pública, licenciado Manuel R. Palacios, y el Profesor Juan B. Salazar, explicaron el tema de la educación socialista, la cual, según fundamentadas manifestaciones de varios profesores americanos, es muy difícil de introducir en los Estados Unidos.

Los principales temas puestos a discusión, fueron los siguientes: «Tendencias socialistas de la Educación Primaria, licenciado Gabriel Lucio; «Nuevas Tendencias en la Educación Secundaria», Profesor Juan B. Salazar; «La Educación Progresiva», señor Beatty; «Los Problemas de Arte en las Escuelas Mexicanas», licenciado José Muñoz Cota; «La Educación y los actores de Integración de un Pueblo», doctor Manuel Gamío; «Las nuevas corrientes de Educación Primaria», profesor Abel Gamis; «Función Educativa del Estado y Libertad de Enseñanza», licenciado Manuel R. Palacios; «El lugar de las ciencias biológicas en los programas educativos», profesor Enrique Beltrán; «Pruebas de Inteligencia», profesora Montana Hastings, etc.

Los profesores americanos hicieron notar que en su país los maestros ayudan a los padres de familia y los padres de familia a los maestros, para educar a los niños debidamente. La profesora Rose A. Lachuler, manifestó, a este respecto, que la compenetración entre padres y maestros es indispensable pues si un niño sufre en su hogar, es imposible que tenga la mente despejada para los estudios que inutilmente tratará el maestro de inculcarle por medio de esfuerzos indescriptibles.

Nota curiosa de esta asamblea fué la agria discusión surgida en la ponencia referente al Arte, entre los conocidos pintores mexicanos Diego Rivera y David Alfaro Siqueiros, entre los cuales existe una radical discrepancia de opiniones. A tal extremo llegó la discusión que la Directiva de la Conferencia se vió precisada a suspenderla, habiendo convenido ambos artistas en celebrar una sesión pública, más adelante, en uno de los teatros de aquella Capital.

NUEVO CANCILLER.—El señor Carlos Andreu y Chaple, nombrado recientemente Canciller del Servicio Exterior, embarcará el día 16 de los corrientes rumbo a Málaga, España, a donde ha sido destinado por el señor Secretario de Estado.

Con amplias aceras se podrían evitar muchos accidentes

Los viandantes tienen que ir por la carretera, por lo que ocurren tantas desgracias

Sr. Conde del Rivero, Vicepresidente del Automóvil Club y Presidente del DIARIO DE LA MARINA.

Estimado amigo:

Los partes policíacos de los últimos días han acusado un nuevo accidente en la Carretera de Puentes Grandes: la muerte de una señora y el estado grave de dos niños, producidos por un automóvil, en que seguramente el chofer sea el culpable, pero tal vez pero que sí tendrá que cargar con el gravísimo accidente, y grandísima responsabilidad.

Los que constantemente tenemos que transitar por esta importantísima vía de comunicación, nos damos cuenta de estos graves peligros, que son producidos por la falta de atención a las necesidades de la Ciudad de La Habana, cuyo automovilismo aumenta de una manera considerable y demanda urgentes medidas de protección a los transeúntes; y esto que sucede en la Carretera de Puentes Grandes sucede igualmente en la Calzada de Jesús del Monte, en la calle de Fábrica, en la nueva Avenida de Rancho Boyeros, por la falta de aceras, lo cual obliga al público en general, que en distintas horas del día se ve precisado a transitar por ellas, a caminar por la carretera con grave peligro para su vida y también un peligro grande para los que tenemos que manejar automóviles.

En la Calzada de Puentes Grandes desde el Cerro hasta Marianao, la Calzada de Zapata en toda su extensión, la calle de Fábrica, una de las más importantes vías de comunicación de la Habana, necesitan la inmediata construcción de sus aceras para proteger la de los transeúntes. Y ya que hablamos de mejoras en el tráfico, debemos llamar su atención hacia los postes del Ferrocarril Elevado, que entorpece el tránsito en el mismo centro de la hermosa Avenida de la calle de Fábrica, no acertando a comprender cómo no se ha procedido a sustituir estos postes, por los modernos procedimientos de Ingeniería correspondientes, con objeto de dejar expedita completamente al tráfico esta importante salida de La Habana.

Si a esta calle de Fábrica, a la Calzada de Puentes Grandes, etc., se embellecieran con sus grandes aceras y su arbolado, alumbrado subterráneo y limpieza, etc., constituirían grandes Avenidas en beneficio de nuestra Capital.

Espero que usted tomará en consideración estas indicaciones y las hará públicas, si es posible, en el DIARIO DE LA MARINA.

Soy siempre suyo affmo. amigo y s. s.,

Dr. Alfredo G. Domínguez.

En la Audiencia empezó a verse el juicio contra un chofer al que se acusa de la muerte de un muchacho

El Dr. Gonzalo Alvarado formuló voto absolviendo a los condenados por asalto y robo al Ayuntamiento. Empezó el juicio contra Pedro Bouza. Notas de los Tribunales

Ha comenzado a conocer la Sala Tercera de lo Criminal de la Audiencia, en juicio oral y público, del proceso contra el chauffeur Pedro López Fernández, acusado de haber causado, con su imprudencia, la muerte del menor Félix Manuel Viera, el 19 de Febrero útimo, en San Mariano y Vista Alegre, en los momentos en que Viera iba en una bicicleta y asido a un tranvía, y López Fernández manejaba un camión. El Fiscal Dr. Armando Barrientos y el acusador privado, Dr. Hilario González, ex-fiscal de la Audiencia de la Habana y Letrado en ejercicio, interesan que se imponga a López la pena de dos años de prisión y a que indemnice a los herederos del menor en la suma de $2.000.00.

Ostenta la defensa del chauffeur acusado, el consagrado criminalista, Dr. Carlos M. Palma, quien mantiene la irresponsabilidad de aquél; la prueba practicada ayer fué abundante y, en su conjunto, favorable al enjuiciado, ya que los testigos del hecho Oscar Viera, Perfecto Luaces, José Ibarra, Generoso Huerta y Justo Fernández, depusieron en el sentido de que López dirigía el camión con poca velocidad en los momentos en que el menor se soltó del tranvía y comenzó a dar zig-zags siendo arrollado por el repetido camión. Por interesar el acusador y el Fiscal más testigos se suspendió el acto para continuarlo el próximo día 20 de los corrientes.

EL RECURSO DE CASACION SE PLANTEA LA IDENTIFICACION DEL REO.—El Dr. Garcilaso de la Vega ha presentado ante la Sala Tercera de lo Criminal de la Audiencia, recurso de casación, a nombre de Manuel García Hernández, que ha sido condenado por delito de falsedad sin ser la misma persona que cometió el delito, según alega dicho Letrado, ya que, como se hace constar en la certificación expedida por el Jefe de la Cárcel, cuando el delito se cometió, en 29 de Junio de 1929, García Hernández se hallaba preso por esa causa y la Sala Segunda de Vacaciones, a pesar de las protestas del procesado, al ser identificado por la Policía como la misma persona, lo condenó como autor, cosa que, alega el Dr. Garcilaso de la Vega, no ha podido ser por la causa antes dicha de su prisión. También el Letrado se dispone a denunciar a los agentes de la autoridad que hicieton la citada identificación sin haber tenido en cuenta los expedientes de los procesados, a los fines de establecer mediante documento, la revisión del proceso.

EL INCENDIO AL TRANVIA 118, EN SAN RAFAEL Y SAN FRANCISCO.—Se celebrará esta tarde, por la Sala Tercera de lo Criminal de la Audiencia, el juicio contra Ignacio Hervás Alvarez y José Alvarez Rodríguez, señalados como autores del delito de tentativa de incendio del tranvía 118, en San Rafael y San Francisco, el pasado año y para quienes el Fiscal pide ocho años de presidio mayor y el defensor, Dr. José Bóguez César, que se les absuelva o se aplique al proceso la excepción de cosa juzgada.

EL JUICIO DE LA CAUSA CONTRA PEDRO BOUZA.—Por tercera vez, comenzó la Audiencia,—Sala Primera de lo Criminal,—a conocer, en juicio oral y público, de la causa contra Pedro Bouza por la muerte de la familia de Félix de la Cal, en la finca Vía Crucis, Término de Aguacate, juicio que ha sido anulado dos veces anteriormente.

Integran el tribunal que juzga a Bouza los doctores Enrique J. Guiral, Presidente, y José Vidal Bosque, Gonzalo Alvarado, Juan Ignacio Jústiz y Andrés María Lazcano, —estos dos últimos, Jueces de la Habana.—Magistrados, ocupando el Ministerio Fiscal el Dr. Fernando Freyre de Andrade y actuando de Secretario, el Oficial de Secretaría, en funciones de Oficial de Sala, Dr. Ignacio Soto. En la acusación privada el Dr. José Garcilaso de la Vega y en la defensa el Dr. Lorenzo Obdulio Domínguez.

En la sesión de ayer, que fué breve, se practicó la prueba de confesión, proclamando Bouza que es inocente de los delitos que se le imputan por el Fiscal y el acusador,—robo con ocasión del cual resultó homicidio y asesinato,— y declararon los testigos Manuel Serafín Ramírez y Candelario Alvarez Tregreiro, propuestos por dichos acusadores, suspendiéndose el acto para continuarlo hoy, a las dos de la tarde, en que seguirá la prueba testifical.

NO INCENDIARON LAS CAÑAS DE LA FINCA «LA ASUNCION».—En el juicio de la causa contra Emiliano Melo Fernández y Andrés Fernández Melo, acusados de incendio de cañas en la finca «La Asunción», de San José de las Lajas, el Fiscal, que pedía para cada procesado la pena de cuatro años y dos meses de presidio, retiró la acusación y pidió la absolución, en lo que estuvo de acuerdo la Sala que acordó fallo absolutorio. La defensa de Melo y Fernández estuvo a cargo del conocido Letrado de esta capital, Dr. Enrique Rodríguez Narezo, que se ha anotado un éxito forense más.

PLEITO DE LA EMPRESA NAVIERA DE CUBA CONTRA UNA ENTIDAD SUIZA.—Tuvo lugar en la tarde de ayer, ante la Sala Primera de lo Civil de esta Audiencia, la vista de la apelación establecida por la Empresa Naviera de Cuba, contra sentencia del Juzgado de Primera Instancia del Norte que declaró con lugar la demanda establecida contra dicha entidad por la Compañía de Seguros «La Baloise», de Suiza, en cobro de la suma de $1,304.00, sobre seguro de un cargamento de sacos de sal que importara.

Informó por la parte apelante.—Empresa Naviera de Cuba,—el doctor Santiago Gutiérrez de Celis, y por la parte no apelada, —«La Baloise»,—el Dr. José Salgado, por su compañero de bufete Dr. Gastón de Cárdenas. En breve se conocerá el fallo.

LA SENTENCIA DEL PROCESO POR EL ASALTO AL AYUNTAMIENTO.—Hizo pública ayer la Sala Primera de lo Criminal de la Audiencia la sentencia dictada en el proceso seguido a Francisco Rodríguez Tanquero y Antonio Fernández González, por el asalto a la sarcas del tesoro municipal de la Habana, en Octubre 18 del pasado año, del que conoció la Sección Primera de la Sala de Vacaciones de la Audiencia, integrada por los doctores José Vidal Bosque, Presidente, y Manuel Cañas y Gonzalo Alvarado, Magistrados. Por dicha sentencia se condena, en definitiva, al Rodríguez Tanquero, como autor de un delito de robo con intimidación en las personas, con la concurrencia de la circunstancia agravante de cuadrilla, cualificativa de dicho delito a la pena de ocho años, once meses y diez días de presidio mayor, y a Fernández González, conocido por «Macho», como encubridor de dicho delito de robo con intimidación, con la agravante de cuadrilla, a la pena de multa de $500.00 y en defecto de pago a un día de prisión por cada dos pesos cincuenta centavos que no pagare; y a ambos a que restituyan al Ayuntamiento de la Habana de la cantidad recuperada más el valor de las prendas también ocupadas y a Rodríguez Tanquero a que indemnice al Ayuntamiento con la cantidad de $153,684.34, menos el valor que resulte del precio en la subasta de las prendas ocupadas, o sea la diferencia entre lo sustraído y lo recuperado.

Formuló voto particular el Magistrado Dr. Gonzalo Alvarado absolviendo a los procesados de los delitos de que fueron acusados, por estimar que no se ha probado que tomaran participación en los hechos. La cantidad sustraída al Ayuntamiento se fija en la suma de $154,752.54.

Declara probado el tribunal que puesto de acuerdo Francisco Rodríguez Tanquero con otros tres individuos, dos de los cuales bien pudieran ser los procesados rebeldes Alberto López Mata y Manuel Caramés Monteagudo, como de 12 y media a 1 menos cuarto de la tarde del día 18 de Octubre del año pasado, penetraron los cuatro armados con revólvers y otros con pistolas en el Departamento de Caja del Ayuntamiento de esta ciudad e intimidando con las armas que portaban y no han sido ocupadas, al Cajero Pagador José Guerra Montes, y a su auxiliar Rodolfo Mendoza y al también auxiliar Rafael Fernández Triay diciéndoles «que si se movían o gritaban los matarían», dos de los asaltantes se apoderaron de la llave de la Caja que estaba sobre una mesa y abriendo aquélla sustrajeron de su interior y se apropiaron, con ánimo de lucro, la suma antes citada, de la cual ha sido recuperada la de 1,068.20 y comprando con el dinero sustraído varias prendas, mientras los otros dos asaltantes uno de los cuales era el procesado Rodríguez Tanquero, continuaba amenazando con sus revólvers al citado Pagador y sus auxiliares.

Con las pruebas practicadas no se ha demostrado que Fernández González permaneciera vigilando en el exterior del edificio donde ocurrían los hechos anteriores. La Sala, en sus demás Resultando Probados califica la participación del repetido Fernández González de encubridor, porque se aprovechó del delito y con conocimiento de él tomó cierta cantidad del dinero sustraído que le fué ocupado al ser detenido y porque abusando de sus funciones como agente de Policía proporcionó la fuga del culpable.

Como se sabe, fué acusador particular, en nombre del Ayuntamiento, del cual as Letrado Consultor, el Dr. Manuel Pérez Picó, asistido del Procurador Francisco de la Luz y actuó de Fiscal el Dr. Enrique F. de Velasco.

Los ganaderos no han cesado en su campaña defensiva

Ayer pidieron al Secretario de Sanidad su concurso contra el Convenio con el Uruguay

DE AGRICULTURA

Los señores Félix Granados, Luis Roca, Francisco Vidal, Manuel Fernández, Fernando Izquierdo y Eugenio Fernández, en representación de las organizaciones ganaderas de la República y de la Federación Nacional de Ganaderos, visitaron ayer al Secretario de Sanidad, doctor Ituarte, interesando del mismo su cooperación para que no se celebre el convenio comercial con la República Oriental del Uruguay, que consideran perjudicial a sus intereses.

Terminada la entrevista, los ganaderos declararon a los periodistas que con igual propósito habían visitado ya a los demás miembros del Gabinete y al Jefe del Estado.

VII CONGRESO DEL NIÑO.—Bajo la presidencia del doctor Félix Hurtado, celebró sesión ayer la Sociedad Cubana de Pediatría, tratando, en primer término de la invitación que ha hecho el Gobierno de México a la clase médica cubana para que envíe una Delegación al VII Congreso Panamericano del Niño, que ha de celebrarse en Ciudad México, el 12 de octubre próximo.

Se acordó designar Presidente de la Delegación al doctor Angel Arturo Aballí, Profesor de Patología y Clínica Infantiles de la Universidad de la Habana; y que formen las distintas Secciones en la forma siguiente:

Medicina: doctor Félix Hurtado. Higiene: doctor Clemente Inclán. Acción Social: doctora Gertrudis Aguilera. Legislación: doctor Gabriel García Galán; Educación: doctor Luciano Martínez; Secretario: doctor Carlos Hernández Miyares; y, Tesorero, doctor Teodosio Valledor.

Se aceptó la ponencia oficial sugerida por el Comité de México para la Delegación Cubana: «Colonias campestres y marítimas para niños convalecientes y desnutridos». Dicha ponencia estará a cargo del doctor Hernández Miyares; y la del tratamiento de la Parálisis Infantil, por los doctores Inclán y Gómez del Río.

14,172 PALUDICOS.—Cincuenta y ocho nuevos atacados de paludismo se registraron ayer en la República, existiendo, en total 14,172. En cuanto a la fiebre tifoidea, existen 351 casos.

LICENCIAS.—Solicitaron ayer licencia para establecimientos el doctor Esteban Saldaña, para farmacia, Arango 184; Manuel Lombas, carnicería, en San Joaquín 64; Díaz y López, tintorería, Santa Clara 8; Josefina Iglesias, vidriera de tabacos y cigarros, Paseo de Martí 64 y Rafael y Luis Lim, puesto de frutas, Estrella 32, esquina a Rayo.

Son muy escasos los empleados de O. P. sin cobrar

Se han dado instrucciones a los empleados de Secretaría para la pintura del material

DE OBRAS PUBLICAS

La Secretaría de Obras Públicas, en relación a lo publicado por un periódico sobre el retraso de las nóminas, hace constar, que no son las nóminas confeccionadas con cargo al dos por ciento, de los Fondos de Obras Públicas, las que han sufrido esa demora, sino las correspondientes al personal que cobra con cargo al Decreto número 576, que se encuentra agotado, siendo muy escaso el personal temporero afecto al referido dos por ciento que no ha cobrado su sueldo. La Secretaría está haciendo esfuerzos para ajustar y acoplar los diferentes créditos de la misma, a fin de liquidar en breve todos los pagos de personal que se hallen pendientes.

LOS GASTOS EXTRAS.—Entre las economías implantadas por la Secretaría de Obras Públicas, figuran las nóminas de trabajos extraordinarios en diferentes departamentos, a los cuales ha venido poniendo coto. En el mes de junio los gastos así clasificados ascendieron a la cantidad de 9,721 pesos; en julio: 7,910 pesos y en agosto, fueron solamente de 329 pesos, lo que ha sido motivo de satisfacción para el señor Secretario, que bajo su acción directa sin sacrificar ninguno de los servicios en los aludidos departamentos de la Secretaría a su cargo, se haya logrado ese resultado.

LA PINTURA DE LOS CAMIONES DE OBRAS PUBLICAS.—Ha dispuesto el señor Ruíz Williams, que se eleve a la Dirección General las indicaciones pertinentes, en relación con la pintura que ha de darse a los camiones de Obras Públicas, y material de transporte de dicha Secretaría, tanto en La Habana como en los Distritos provinciales. Se gestiona cerca de los señores contratistas de la Secretaría, que no pinten el material rodante de su propiedad, de un color igual al del Departamento.

LAS CALLES DE JOVELLANOS.—Se activan las gestiones relativas a las obras de reparación de calles aprobadas para la villa de Jovellanos.

UN MUELLE EN EL CANAL DEL ROQUE.—Por el Gobernador Provincial de Matanzas, se ha elevado a la Secretaría de Obras Públicas, la petición presentada por la Matanzas Sugar Company, interesando se le autorice la construcción de un Muelle en el Canal del Roque, a fin de que se incluya en el expediente promovido al efecto.

PIDEN UTORIZACION PARA LA TALA DE ARBOLES.—El Jefe del Distrito de Santa Clara, ha trasladado a la Dirección General de un escrito de la Cuban Telephone Company, solicitando se le autorice para talar los árboles en la Carretera de Remedios a Placetas, por Zulueta, a fin de que se le informe sobre dicho asunto.

CONTRATOS APROBADOS. — Ha sido remitido al Jefe del Distrito de Oriente, el contrato aprobado por el cual procederá el señor Tomás Quijada a la ejecución de las obras de reparación del puente Paso de la Virgen, en la carretera que va de Boniato al Cristo, cuyo costo asciende a la cantidad de $1,04.81.

También se remitieron a la Jefatura del Distrito de Pinar del Río, debidamente aprobados, los contratos de reparación del kilómetro 16, de la Carretera de Guanajay a Cabañas, celebrado con el señor Faustino Amarante; y el celebrado con el señor Juan Aguirrecho, para la reparación del kilómetro 17, de la misma Carretera.

Para transportar más de dos libras de café tostado hace falta un permiso del Instituto

El señor Franklin López, Secretario General del Instituto Cubano de Estabilización del Café, nos ruega hagamos saber, en nombre de la Institución que representa, que no se debe transportar café tostado en cantidades superiores a dos libras, si no están amparadas por el corresponte «conducer».

Todo paquete de café tostado—dice el señor López—que se transporte infringiendo esta disposición, será ocupado por las autoridades o por miembros del Instituto, siendo penados los infractores con el decomiso de la cantidad que se les ocupe.

INVESTIGACION.— De las investigaciones practicadas por el Veterinario de la Dirección de Sanidad, doctor Herr-ada, no se ha podido comprobar la existencia de brote de muermo alguno en San José de los Ramos.

Ordena la Secretaría de Comercio que sean reembarcadas para Japón siete cajas de papel transparente

Se concede un plazo de treinta días para que se cumpla esa disposición, pasado el cual, será decomisado, para su destrucción. — Otras noticias de la Secretaría de Estado

INFORMACION DE LA SECRETARIA DE COMERCIO

El señor Alonso Padrol, Director de Marcas y Patentes de la Secretaría deComercio, entregó ayer a los repórters una copia de la resolución dictada por esa dependencia en relación con la denuncia formulada por el señor Pablo M. Oliva, en su carácter de representante de la entidad Du Pont Cellophane Company, domiciliada en Búffalo, Condado de Erie, en el Estado de Nueva York, acerca de la introducción por nuestras Aduanas de algunos embarques de papel de procedencia japonesa, consignados como «papel transparente Cellophane» hecho que pudo comprobarse por la Secretaría de Comercio, y que dió motivo a que se retuviesen en la Aduana de esta Capital siete cajas procedentes de Kobe, Japón dirigidas a la firma Georg Emmermann, S. en C., La expresada resolución se fundamenta en el artículo 20 y siguientes todos del capítulo cuarto del Convenio de Washington, firmado el veinte de febrero de 1929, que tiene fuerza obligatoria de ley en esta República, por haber sido ratificado por sus órganos constituyentes en los cuales se especifica que todo acto contrario a la buena fe comercial o al normal y honrado desenvolvimiento de las actividades industriales o mercantiles, será considerado como de competencia desleal, y por tanto, injusto y prohibido y aclarándose que podrán tenerse como tales actos, aquellos que tengan por objeto dar a entender directa o indirectamente, que los artículos de un fabricante pertenecen o corresponden a otro fabricante, ya sea simulando marcas, nombres, distintivos comerciales u otro medios usuales de identificación en el comercio; las falsas descripciones de los productos, empleando palabras que tiendan a engañar al consumidor, lanzar al mercado, o presentando en venta al público, mercancía bajo forma o aspecto, tales, que aún cuando no contenga indicación de origen, dé o produzca la impresión por el idioma empleado en el texto, de ser manufacturado en cualquiera de los Estados signatarios; y finalmente los que por su naturaleza o finalidad puedan estimarsese análogos o asimilable a los mencionados.

En tal virtud, la Secretaría de Comercio, ha resuelto:

Primero: Que se concedan a los señores Georg Emmermann S en C, un plazo de treinta días hábiles, que comenzarán a contarse desde el siguiente al que se verifique la notificación para que previo el pago de los derechos que correspondiera, procedan al reembarque, con destino al lugar de su procedencia de la mercancía, retenida a la disposición de esta Secretaría, consistente en siete cajas conteniendo papel transparente manufacturado o remitido por Winckler and Co, de Kobe, Japón

Segundo: Que si transcurrido el término que se señalada anteriormente, los consignatarios requeridos no hubieren dado cumplimiento a lo dispuesto, se proceda por la Administración de la Aduana, al decomiso destrucción y arrojo de la mercancía

Tercero: Que se libre atento oficio a la Secretaría de Estado, para que se disponga se recuerde a los Agentes Consulares radicados en territorio del Japón, la mejor observancia en el cumplimiento de lo dispuesto en el escrito de la Secretaría de Agricultura, Comercio, y Trabajo, de diez y seis de mayo de 1934, a fin de evitar se repitan, hechos como el que ha dado origen a esa resolución.

MAS NOTICIAS DE COMERCIO:—El Secretario de Estado se ha dirigido al de Comercio, doctor Beruff Mendieta en relación con un escrito que que este le dirigiera relativo a la próxima exposición flotante y su organización habiendo sido designado con tal motivo al doctor Nicolás Pérez Stable, quien ostentará la representación de la Secretaría de Estado en dicha Exposición Flotante.

—El Presidente de la Compañía Arrendataria San Agustín S A ha dado cuenta a la Secretara de Comercio de la constitución de esa entidad acompañando al efecto copia certificada de la misma, así como el último balance practicado y modelos de las acciones que posee la citada Compañía.

—La administración de la Aduana del Mariel en contestación a un escrito de fecha seis de los corrientes en el que interesaba la Secretaría de Comercio ciertos datos sobre la recaudación efectuada por aquella Aduana ha informado al Secretario de Comercio que dichos datos solo pueden ser solicitados por la Dirección General de Contabilidad de la Secretaría de Hacienda.

—El Presidente de la Compañía Expreso Amaro S. A. en escrito elevado al Secretario de Comercio pide se deje sin efecto una multa que le fué impuesta a la expresada sociedad anónima por no haber presentado a su debido tiempo las copias de la escritura de su constitución significando el expresado Presidente, que en su oportunidad remitió los documentos que interesaba Comercio.

—El Presidente de la Comisión de Jubilaciones y Pensiones Judiciales significa a la Secretaría de Comercio que en la sección celebrada el día nueve del actual por ese organismo, se acordó solicitar por tercera vez de Comercio se cumpla lo que dispone el artículo 418 de la Ley Orgánica del Poder Ejecutivo en relación con la Compañía de Planza Alicia S.A., que adeuda la suma de dos mil pesos al fondo de referencia.

—Los inspectores de la Secretaría de Comercio han recibido instrucciones de investigar y comprobar las distintas denuncias que han sido hechas al departamento sobre la existencia de comercios e industrias que funcionan clandestinamente. Esta misma orden ha sido cursada a los Jefes de las Oficinas Provinciales para que a vez se cumplimente lo que determinan el Decreto ley 153 sobre este particular.

Insuficiente la bóveda del tesoro para guardar plata

Habrá que construir algunas más antes de que lleguen los $10.000.000 en certificados

SEC. DE HACIENDA

El Secretario de Hacienda citó a su despacho en la mañana de ayer al señor Antonio Antón, representante de la comisión fiscalizadora de los certificados plata cubana en la Tesorería General para tratar de la congestión de la plata cubana en las bóvedas del Tesoro. Actualmente existe en depósito sobre quince millones de pesos plata, siendo imposible la acumulación de más metal en dichas bóvedas, pues no hay sitio para su alojamiento, siendo esto un problema difícil.

Cuando vengan los nuevos certificados billete cubano ascendentes a diez millones de pesos, no habrá local nada más que para recoger cinco millones de pesos plata.

Por lo tanto, estiman tanto el Secretario de Hacienda como el señor Antón, que deben ampliarse las bóvedas de la Tesorería y llevar a cabo los trabajos a la mayor brevedad posible, ya que en los sótanos del edificio hay local suficiente para construír amplias bóvedas de seguridad.

EN FAVOR DE VARIOS CHINOS.—El Comisionado de Inmigración, doctor José Ma. Bolaños, ha dirigido un escrito al Secretario de Hacienda, interesando que se estudie por la Sección de Consultoría las solicitudes presentadas por el doctor Mario Chaple, como mandatario de varios chinos que desean volver a Cuba, después de algunos años de ausencia del país.

Dichos chinos, de acuerdo con las disposiciones vigentes, no pueden regresar a Cuba por haber vencido el plazo que se les concedió, pero se alegan los años que estuvieron residiendo en Cuba.

LOS INGRESOS.—Según los datos de la Dirección Gral. de Contabilidad el día 11 recaudó el Estado por todos conceptos la suma de $192,677.49. Y en lo que va de año económico 12.210 pesos, cuatro centavos.

Defunciones ocurridas ayer en la Habana

Rosalía Giovani Díaz, blanca, 88 años, Asilo Santovenia, Arterio esclerosis.

Gabriela Realpozo, blanca, 77 años, Asilo Santovenia, Arterio esclerosis.

Domingo Hermida, blanco, 23 años, Hospital C. García. Causa desconocida.

Antonio Ruíz Ortega, blanco, 73 años Abelardo 5, Insuficiencia cardíaca.

Joaquina Pérez, blanca, 26 años, Hospital C. García, Insuficiencia cardíaca.

Francisco González, blanco, 63 años S. Bernardino 9. Hemiplegia.

Eduardo Pérez Ojeda, blanco, 75 años, Concepción 56. Insuficiencia cardíaca.

Mara de la Paz González, blanca, 99 años, Concepción 5. Senilidad.

Ana Encinosa Ibañez, blanca, 35 años, Hospital C. García, Nefritis

María Eugenia Soler, blanca, 4 ses. Hospital Maternidad. Intoxicación alimenticia.

María de la C. del Valle, blanca, 82 años, Infanta 52, Apoplegía cerebral.

Manuel Rodríguez

DESDE PARIS

LOS ULTIMOS DIAS DEL TROCADERO

Por EDUARDO AVILES RAMIREZ

CUANDO uno apoya el pie sobre el acelerador del automóvil, éste toma impulsos increíbles. Así se ha apoyado el pie sobre el acelerador de un tópico parisiense por excelencia: se ha dicho mil veces que «París es la Atenas contemporánea». Y París ha tomado impulsos locos en la imaginación de los hombres.

Pero París está lleno de edificios feos, lo que no pasaba en Atenas. Uno de los más feos, el palacio del Trocadero, erigido con intenciones localizadas y transtorias (exclusivamente para la Exposición de París de 1889) felizmente acaba de ser condenado a demolición inmediata. Su vida queda catalogada, pues, entre dos Exposiciones Universales: 1889-1937.

Los demoledores aprestan sus picas. Los comisarios del Turismo lo han decretado así. Dentro de pocos días, en los momentos mismos en que esta crónica un poco necrológica sea leída en la Habana, el Trocadero estará cayendo piedra a piedra, mientras una parte de los viejos parisienses, que peinaban cabellos negros hacia 1900, estarán llorando lágrima a lágrima su desaparición.

«Kamarada»!—dicen que el Trocadero está diciendo a los demoledores, tal y como los alemanes gritaban a los aliados cuando, en cualquiera de las batallas de la Gran Guerra, eran cogidos prisioneros. «Kamarada»!— y estira sus dos torres anacrónicas como dos brazos agarrotados de miedo.

La verdad es que la Exposición Internacional de París de 1937 va a subsanar muchos errores arquitectónicos del siglo pasado, orientando la capital de Francia—la Atenas de nuestros días—hacia derroteros más en acuerdo con la época. Llenos de pánico, los viejos, irreductibles en sus concepciones y en sus formas paralíticas, claman al cielo para que el Trocadero sea respetado en sus líneas actuales y limite el paisaje de la Torre Eiffel con su aspecto de tortuga hidrópica. Pero los organizadores de la gran Exposición futura están dispuestos a hacer de París un organismo suave, elástico, susceptible de modificaciones, capaz de asimilar las concepciones arquitecturales nuevas.

Estos organizadores han puesto su O. K. al pie de uno de los cientos de proyectos del nuevo Trocadero que han llegado a sus manos. El proyecto es el fruto de la meditación estética de los arquitectos modernos de esos que adoran «la lectura clara» en los edicios: Carlu, Bollieu y Azéma. Es bueno no olvidar estos nombres, destinados, no cabe duda, a una celebridad bien merecida. El nuevo Trocadero será más vasto que el actual; su teatro será una de las escenas más bellas del París futuro; el Museo de Etnografía, que se siente bastante incómodo en el edificio contemporáneo, dispondrá de galerías adcuadas y llenas de luz (4,500 metros cuadrados actualmente 13.500 metros cuadrados en el edificio futuro!) Una biblioteca de 300.000 volúmenes será construída; las nuevas terrazas van a dar un aspecto más «largo» al edificio, en fin, descubriendo los meandros perezosos del Sena al mismo tiempo que el paisaje de los barrios enclavados en la orilla izquierda.

El empeño de los Comisarios de la futura Exposición consiste en formar en esa parte de París un cuadro digno del vasto proyecto. La Exposición de 1937 será una de las más bellas del siglo XX. Trescientos millones de francos han sido votados ya. Miles de artistas, de hombres de ciencia, de industriales y comerciantes abrigan sus sueños bajo el ala protectora de la Exposición. París fué siempre una ciudad de Exposiciones. Estaba por escribir «la capital de las Exposiciones mundiales». 1888, 1889, 1900, 1925, 1930, 1935. En el vocablo «exposición» vive perpetuamente, para el francés, una suerte de institución y símbolo nacionales. Se diría que el esfuerzo estético, industrial y comercial de Francia se asienta sólidamente en esas sílabas!

Más tarde os hablaré con lujo de detalles sobre esta Exposición que preparan febrilmente los especialistas. Por el momento quiero sólo referirme a la muerte del palacio del Trocadero, demasiado espectacular, excesivamente teatral y como estereotipado ya en la conciencia de millones de viajeros, para que no constituya uno de los tópicos más sensacionales del momento.

Como os decía al principio, los viejos parisienses de principios de siglo lloran lagrimones literarios, amargos y líricos, delante de los primeros golpes de piqueta. Hay en ese lagrimeo un relente de juventud perdida, de primavera extinta. Para ellos el paisaje de París no es concebible sin el Trocadero actual, sin sus fuentes, sin sus animales de bronce, sin sus recuerdos de la colonización de Algeria, sin sus torres y sin sus tentáculos extendidos a uno y otro lado como remos cansados. Los hombres de hoy están poseídos, para esos seres estratificados en el París de 1900, de una enfermedad para ellos arbitraria y fatal: «la fiebre de lo nuevo». «La fiebre de lo nuevo» atenta todas las mañanas contra las líneas del París que vió sus juventudes en flor, y casi se sienten exilados dentro de su propia patria original.

Pero no cabe duda que las generaciones futuras—las generaciones actuales—no pueden sacrificar su París, tal y como ellos lo sueñan, al sentimentalismo, que tiene mucho de sentimentaloidez, de los buenos abuelos de chaleco de piqué, de barbas floridas, de pantalones sin «raya», de bombines color de caramelo, de peinado con raya hasta la nuca, de mentalidad antimaniquista y de gustos limitados. Por eso los Comisarios de la Exposición de 1937 están dispuestos a derrocar todos los Trocaderos, sentimentales y materiales, que se eleven como murallas delante del programa elaborado, un programa que es un resumen feliz del gusto, sin estridencias, de los tiempos que vivimos, con todas sus consecuencias decorativas.

Este fenómeno se registra al mismo tiempo en todos los órdenes: poesía, pintura, política, música, escultura, ciencias sociales, etc. A medida que el hombre marcha, exactamente como si fuese en un camino—es viejo el símil pero exacto y gráfico—el paisaje que lo rodea cambia. Esta mutación perpetua arranca perpetuos lloros a los hombres sentimentales. Es comprensible. La nostalgia del paisaje que contempló su felicidad juvenil no pasa de ser un fenómeno corriente y lógico. Ellos quisieran que la poesía siguiera siendo romántica o parnasiana, que en pintura siguiera reinando el pobre señor Millet, que las fórmulas del viejo liberalismo continuaran rigiendo la Francia actual, que las melodías de Offembach siguieran siendo la cristalización por excelencia de la música, que Carpeaux llenara aún de mediocres monumentos los paseos y los edificios públicos, que la ciencia social se hubiera quedado acartonada en los programas estrechos de los tiempos de Grevy. La transformación de la Francia en todos los órdenes, es para ellos piedra de escándalo. A poco se ponen a tocar las campanas pidiendo auxilio!

Muy a pesar suyo, Trocadero nuevo tendremos. La fortaleza antiestética de la etnografía va a ser, no sólo demolida piedra a piedra, como la Bastilla, sino sustituída por un magnífico edificio de líneas rectas, de acuerdo con los preceptos que generan el gusto del mundo actual. «Nada es definitivo entre los hombres». Esta verdad no la digieren fácilmente, a pesar de ser una de las verdades más crudas y simples de la humanidad. Baudelaire mismo, quien aclamó el advenimiento de Wagner como una revolución—para la época—dice en una de sus «Prosas Breves» que nada cambia tan rápidamente como el rostro de las ciudades. «El rostro de las ciudades —dice textualmente— cambia con más rapidez que el rostro de los hombres».

Cuando vengas a la Exposición de 1937, oh viajero, ven a visitar el paisaje que rigen hoy la Torre Eiffel y el palacio anacrónico del Trocadero. Y entonces habrás comprendido sobre la piedra, la verdad baudeleriana.

BROMAS Y VERAS

Por JOAQUIN ARISTIGUETA

«Habana 10, de septiembre, 1935.
«Señor Joaquín Aristigueta.
«DIARIO DE LA MARINA.
«Habana.
«Muy señor mío:

«Incurre usted en lamentables errores de apreciación al manifestarse en la forma que lo hace en sus «Bromas y Veras» del día 8 de los corrientes, cuando comenta una consulta de cierta cubana de Cienfuegos sobre la famosa Ley del Cincuenta por Ciento.

«Aquí, señor mío, no se le tiene odio a los españoles, como usted afirma. Lo que ocurre es, sencillamente, que los cubanos nos estamos asfixiando ante una situación económica como la presente y en un medio donde con ellos conviven varios centenares de miles de compatriotas de usted, que tienen acaparada una grandísima parte de las industrias, los comercios, los empleos, etc., en los cuales a los nativos les ha sido muy difícil desenvolverse por esa política egoísta que ustedes a su vez han venido desenvolviendo. La mayoría de tales comercios, idustrias, etc., de importancia, y en las bodegas, restaurants, etc., sólo utilizaban en su personal a los hijos de España, y hasta se daba el caso de que empresas americanas, como la de los tranvías habaneros, excluían por completo a tales nativos. Crea usted que con los dedos de la mano se podían contar los cubanos empleados, por ejemplo, en los establecimientos de la calle de Muralla, sede y feudo que era de la Colonia.

«Esa intransigencia por parte de los españoles, después de las largas y cruentas guerras libertadoras, y no obstante habérseles respetado en el usufructo de sus propiedades, preminencias, empleos, etc., ha sido uno de los motivos, no para que se les odie, pero sí para que no se les tenga el afecto y consideración que de otra manera hubieran obtenido.

«No dudo que esos historiadores que usted cita hayan pregonado su admiración por las leyes humanitarias y sabias de su nación, por su colonización ejemplar, etc., pero España tiene fama (y la historia nos lo muestra) de ser el país peor colonizador que se conoce, y buena prueba de ello es el que no haya sabido conservar nada de aquel inmenso imperio que poseía. Esas leyes habrán podido ser muy sabias, pero fueron muy mal aplicadas por esa serie de gobernantes y funcionarios «fieras» que nos mandaron de la Metrópoli.

«¿En qué somos responsables los hijos de los españoles de que éstos hayan venido a lo que usted afirma (robar y sojuzgar) que decimos? ¿Es que no podemos rebelarnos contra todo lo malo que hayan hecho nuestros antepasados?

«Porque en última instancia, es muy lógico pensar que esos sacrificios y sangrías no se las impusimos nosotros a ustedes, que por vuestra causa tuvimos unos y otros, no ocultándosenos, por otra parte, que antes, ahora y en lo porvenir los fines civilizadores que persiguen las naciones colonizadoras sólo sirven para ocultar sus ambiciones territoriales y mercantiles.

«Dispénseme esta prolongada «lata», en la que, a fuer de cubano y de justo, procuro lastimar lo menos posible sus sentimientos de español. En estas controversias bueno es que se oiga hablar a todas las partes y creeré que es usted un buen lidiador si es usted tan amable que se digna publicar las precedentes líneas en sus leídas «Bromas y Veras.

«Gracias, y quedo atto y s. s.
M. G. GOMEZ.»

Queda complacido el señor M. G. Gómez con la publicación de su carta, pero seguiremos dando vueltas a la rueda. El hambre de los cubanos «nativos» ha de ser justificación, hasta el crimen? No es cosa de seguir todos los días con los mismos argumentos: establecido que la crisis es mundial, que todos los pueblos la sufren y que en la misma Cuba, miles de españoles la padecen y por miles se han ido reembarcando, no hay para qué hablar del hambre de los cubanos. Es de todos.

Con hambre, o sin ella, hay cosas que no pueden hacerse, porque el hambre no autorizaría a que uno se comiera a otro. Así es una enormidad quitar el pan a este para dárselo a aquel. Y hemos de repetir que tan cubano es el niño como el hombre, y la mujer como el varón. Y si trabaja para ellos un español, antes se le debe gratitud que enemiga.

¿Que los españoles han acaparado los empleos? También hemos hablado de ello y no vamos a seguir toda la vida. Antes los cubanos no querían los empleos de sacrificio: la vida les fué fácil siempre. No había padre que quisiera dar su hijo para aprendiz de obras, de pinche de cocina, de mozo de limpieza, de «mochila» de comedor o de «muchacho» a la bodega. Había que levantarse de madruagada, trabajar hasta altas horas de la noche, perder la infancia, la juventud, la salud y hasta la vida para tener unos miles de pesos en la vejez. Eso no lo hacía ningún hijo cubano con padre ni lo quería ningún padre para su hijo. Lo hacían sólo los que se veían en Cuba huérfanos de amparo; los españoles llegados niños a la aventura.

No era, por tanto, que los españoles «no daban trabajo a los cubanos»; eran los cubanos los que no querían tales trabajos. Y lo prueban los cubanos que hay en el Comercio, más de los que se suponen. Que digan ellos si no encontraron apoyo y si no fueron bien acogidos.

Y ahora, en nombre de un hambre que es de todos, se quita el trabajo (se quita el trabajo) a maridos y padres de nativos, se establecen diferencias en la nacionalidad y se aplica una ley, que a los mismos autores movió a reformarla, como jamás se ha hecho en ningún país civilizado.

Ah: ¡y se invoca a Martí! Con lo cual se demuestra que no se sabe quién era Martí.

Y, pues los cubanos saben lo que les conviene, sea como ellos quieren. Yo no hago, ya, más que señalar a los españoles el camino de España.

El único que les queda y el mejor. Y el tiempo (poco tiempo) dirá.

VENTA Post Balance y Ajuares de Casa.

Un éxito que se repite todos los días. Y es natural, porque en una Eliminación General de EL ENCANTO—50 tiendas en una—hay siempre las más sorprendentes oportunidades económicas, reforzadas esta vez por la VENTA DE AJUARES DE CASA que constituye por si sola la sensación comercial del mes

Ajuares de Casa.

Sábanas

Sábanas ½ cameras de guarandol blanco ...48c.
Sábanas cameras, tamaño completo...76c.
Sábanas ¾ cameras de guarandol superior....85c.
cameras.....1.10
Sábanas de guarandol de color, de superior calidad 1.00

Fundas y Cuadrantes

Fundas cameras de guarandol blanco ....35 y 45c.
Fundas cameras de guarandol en colores ....40c.
Fundas cameras de guarandol de hilo blanco 1.40
Cuadrantes de guarandol blanco. 60x60 ....42c.
Cuadrantes de guarandol de color. 60x60 ....50c.
Cuadrantes de guarandol de hilo blanco, 60x60 .....1.40

Juegos de Cama

Juegos de cama de guarandol blanco bordados, con 4 piezas 5.50
Juegos de cama de guarandol de color, cameros, con 5 piezas 7.00
Juegos de cama blancos con appliqué de color, cameros, con 5 piezas.....12.00

Oferta de Cortes y Retazos

Hoy y mañana son días de Oferta Especial de Cortes y Retazos en nuestra Sección de Telas. Entran en esta vez en la Oferta los más variados surtidos de Cortes y Retazos de todas las telas de moda marcados a precios sorprendentemente bajos. Apresúrese.

Joyería

Aretes-clips de metal y símil 25, 40 y 50c.
Aretes-clips de pasta en colores 75c. y 1.00
Clips de símilis para vestidos. Desde 30c.
Clips de pasta en colores, para vestidos. Desde....40c.
Solitarios de brillante y metal cromo. ....50, 75c. y 1.00
Pulsos-aro de pasta. Desde 10c. hasta 1.00
Pasadores con inicial.....Desde 50c.

Ayude a los damnificados del ciclón de la Florida.

Como es sabido, EL ENCANTO—al igual que otras casas comerciales y por sugerencia de la Cruz Roja Cubana—hará un donativo a beneficio de los damnificados del ciclón de la Florida tomado de las ventas que hemos realizado ayer y de las que realicemos hoy y mañana. De suerte que al comprar usted ahora en EL ENCANTO contribuye a una bellísima obra de solidaridad humana.

El Encanto

El Departamento Postal servirá a usted cualquiera de los artículos anunciados.

A.A.C.

LA FUGA DE AL CAPONE

(De nuestro Corresponsal)

AL CAPONE era dueño de los favores de la agraciada Moll desde que, hace tres años, mató a Jackson II, su consorte oficial. Desde entonces fué además el jefe indiscutido del gan de los cuatrocientos, que no es precisamente el de las cuatrocientas familias de sangre muy azul que manda en la alta sociedad de Nueva York.

Por la violencia y la astucia Al Capone mantuvo su autoridad, secundado por la ambiciosa y recursera Moll; los cortejantes que aspiraban a destronarlo del corazón de Moll encontraron magulladuras o muerte según la magnitud de su insolencia. Pero Al Capone no era feliz del todo. La disciplina de sus huestes, la lealtad de Moll, la vida fácil, aunque un si es o no es depredatorio, habían saturado de monotonía su existencia. Una mentalidad cesareana fué surgiendo detrás de su psicología doméstica y cristalizó en la ambición de la completa libertad e independencia de su clan bajo el cetro de Al Capone y con un trono para Moll.

Los cuatrocientos vivían en una especie de reducto feudal en Massapequa, a unas sesenta millas de Nueva York. Era una montaña artificial, llena de vericuetos, cuevas y casas de cemento, y rodeada por un foso profundo de diez pies de ancho y siempre lleno de agua. El puente levadizo se manejaba desde el exterior y era retirado apenas había cumplido su función de permitir la atención de los mil cuidados domésticos de la colonia.

Charles Selner, que era el capataz responsable de estos servicios, había observado que Al Capone se situaba cerca de él cada día cuando los tablones del puente caían del lado del baluarte y una manguera era tirada sobre ellos para el muy necesario aseo de la residencia de los cuatrocientos. Por lo general huían del agua como de las balas, parecían protestar de esa limpieza esclavizante que les enagenaba los perfumes habituales de la coexistencia. Al Capone miraba y estudiaba el puente, la manguera y el operador, aún exponiéndose a una que otra molesta salpicadura.

El 21 de agosto reciente se supo el por qué de esta atención. Terminada, a las 12 del día, la tarea de limpieza, Charles Selner volvió la espalda a la mansión y se dispuso a cruzar el puente improvisado que debería retirar en seguida. Al Capone saltó entonces al puente dando gritos seguramente convenidos, que atrajeron a ciento setenta y cinco de sus compoñeros, los cuales se lanzaron a través del puente, treparon a la alta cerca que divide la hacienda de Frank Buck Inc. del gran camino de Sunnyside y saltaron a la vía que significa la libertad. Al Capone, como buen jefe, había permanecido cerca de Selner, esperando que sus subordinados pasaran primero y dirigiendo los ataques sobre Selner cada vez que éste intentó remover el puente. Fué el último en cruzarlo. Del otro lado se volvió y mostró la lengua, en ademán de burla, al pobre magullado Charles Selner, que corrió a poner lo ocurrido en conocimiento de mister Lovelace, socio de Frank Buck, que viene en viaje de Shanghai con dos mil monos más que pensaba agregar a su colonia y a los cincuenta mil que existen en los Estados Unidos en poder de museos, jardines zoológicos, laboratorios y damas extravagantes.

Los monos fugitivos juegan en los mástiles y cuerdas de un yacht en Long Island.

Entre tanto, Al Capone tomaba el mando de su gente en una de las más amplias carreteras de los Estados Unidos. Los retiró un poco hacia el interior y, saltando de árbol en árbol, en orden disperso, llegó a congregarles para un consejo en medio de la línea del ferrocarril de Lond Island. Se acercaba un tern, pero Al Capone y su batallón se negaron a moverse. El tren se detuvo, bajaron los empleados y pasajeros que venían de los aristocráticos balnearios de la cercanía; se inició un parlamento que no dió resultados hasta que alguien descubrió en el tren toda una cabeza de bananas que fué tirada y desparramada al lado de la línea cerca del bosque. Al Capone y Moll fueron los primeros en saltar sobre los plátanos y pronto dejaron expedito el camino para el tren.

Pero efímera debía ser la autoridad y la gloria de Al Capone. La indisciplina cundió en las filas y el hambre empezó a volverse contra el jefe de rebelión que no había pensado en pertrechos de boca. Los empleados de la hacienda Buck estaban cercándolos. Uno de ellos avanzó los más tentadores comestibles al grupo comandante, donde estaba Al Capone con Moll. Moll, evidentemente había perdido en muchas cuantas horas la confianza en su leader consorte. Se la vió argumentar con violencia; se podía entender lo que decía. Más valía tomar lo que se les ofrecía y regresar. Al Capone estaba indignado pero comprendía que la violencia estaba fuera de su tacto con sus congéneres en libertad y apoyados por Moll. Así cayó Moll en la gran jaula de los tigres, que había sido vaciada para esta maniobra, y con ella quedaron en poder de los captores cincuenta de los ciento setenta y cinco simios (tipo Rhesus) que habían huído con Al Capone.

Siguió una retirada triste y vergonzosa y finalmente, la dispersión y la traición. Cada grupo o cada simio campeó desde entonces por su cuenta. Siete fueron encontrados muertos en los caminos, varios de ellos atropellados por automóviles. Cuatro murieron electrocutados, dos que tocaron el tercer riel del ferrocarril eléctrico y dos que se treparon a los «trolleys» que conducen corriente de alta tensión. Uno fué muerto cuando regresaba a la finca y se metió equivocadamente en las fauces de un tigre. Setenta regresaron voluntariamente a la hora de comida.

Al día siguiente faltaban cuarenta y dos. La administración de la Frank Buck Inc. puso entonces a precio la cabeza de Al Capone: diez cuenta pesos a quien lo entregara vivo o muerto; se pagarían diez pesos a quienes entregaran cada uno de los otros monos, se obsequiaría con tarjetas de entrada libre por una temporada a todos los departamentos de la magnífica hacienda de animales exóticos de Fran Buck y todos los que ayudaran eficazmente en la captura. Esto lanzó a los chicos de toda Long Island a la búsqueda de los fugitivos.

Los caminos de Long Island se distinguen por sus bellos puestos de frutas donde los dueños de pequeñas fincas salen a ofrecer sus productos a los miles de pasajeros de Nueva York que transitan por allí en los días de verano. Cada uno de ellos tenía el 21 y 22 de agosto una guardia extraña: muchachos y muchachos armados de escobas y de palos listos para repeler los asaltos de la horda de Al Capone que se sabía muy aficionada a la ruta, a la casa de provisiones, y poco respetuosa del derecho de propiedad. Los más extraños procedimientos entraron en práctica para la captura y para ganar las recompensas. L. F. Nicol, el representante de la Frank Buck Inc. en Singapore que se encontraba de visita en la hacienda, publicó instrucciones en los diarios. El mejor sistema era el del coco, en cual se le hace una abertura pequeñita y luego se llena con arroz mojado que atrae extraordinariamente a los monos. El simio mete la mano, toma un puñado de arroz y, naturalmente, la mano en puño no sale. Se cuenta con la avaricia y estupidez del simio, que no abrirá la mano y, según mister Nicol, así es el caso ochenta veces en cien.

HUEY LONG, EL PRIMER FASCISTA DE E. UNIDOS

HETEROCRATA, acababa de llamarlo Herman Deutsch. Hetero significa diferente; la idea del escritor era que Long se había convertido en Kratein, hombre fuerte que manda, usando medios enteramente diversos de los conocidos hasta ahora.

No hay tal. Long fué el primer dictador fascista de los Estados Unidos. Sus métodos fueron los mismos de Hitler y si bien se analizan, los de Hitler no fueron sino los medios democráticos llevados a su último extremo. Long luchó contra la derecha reaccionaria y propietaria que consideraba el poder político también parte de su privilegio. Luchó contra el comunismo, el socialismo y el sindicalismo obreros.

Karl Marx no tenía significado para él y no le veía aplicación en Louisiana.

En un medio diverso usó variantes respecto de la táctica de Hitler, eso es todo. Sin germanismo, ni antisemitismo, ni Tratado de Versalles que le ayudaran a reunir sus huestes reclutadas de preferencia entre la clase media y campesina, usó de los medios a la mano para exactamente el mismo fin: consolidar en el Poder a un grupo político, perfectamente disciplinado a las órdenes de su Fuehrer. La confusión exacta del Estado con el partido, que buscaron y obtuvieron Hitler y Mussolini.

Long demostró que los Estados Unidos lejor de ser inmunes es el campo más propicio que existe hoy para el fascismo.

Le sirvió el partido demócrata porque una vez dueño de él no había obstáculo en su camino en un Estado donde el partido republicano no existe. Y para conquistar al partido se hizo, consciente y deliberadamente, demagogo. Lo que todos los partidos y líderes políticos hacen más o menos encubiertamente, Long lo hizo a la vista de todo el mundo.

«Los despojos para los vencedores», la máxima de Jackson, fué la suya. Nadie sino sus amigos tendrían cargos y prebendas en Louisiana. Los enemigos serían aniquilados, y lo fueron por la máquina legislativa, administrativa y judicial en sus manos. La inevitable violencia del Estado, Long la usó en su beneficio político; en menos escala es lo que hacen todos en los regímenes democráticos. Sólo que Long lejos de ocultar sus planes y procedimientos los voceó y gritó él mismo.

Fué bandadoso de corazón; inspiró adhesiones y amistades como ninguna figura política de la época, fanáticas, absorbentes, casi místicas. Tenía una natural inclinación a servir a los desamparados, que a su vez sirvieron de escalones para su ascensión. Disimulaba su cultura y su talento, realmente portentosos, para acercarse a la vulgaridad de la masa que lo sostenía. Era la más aguda espina en el costado de Roosevelt, la más seria amenaza para su reelección.

Un sacerdote que está a la cabeza de la Asociación para Compartir la Riqueza, dice que cuentan 10.000 000 de inscritos en todo el país, todos obedientes a Long.

Long hizo de Louisiana lo que Roosevelt habría querido hacer, en escala federal, en Washington; es el hecho que así fué en los primeros meses de su administración. Si el sistema no se perpetuó no fué porque Roosevelt no lo deseara. La mística del Jefe, Roosevelt, alcanzó a tener albores de dictadura fascista. Nadie puede decir que no vuelva a tenerla en Washington, con o sin Roosevelt.

Se dirá que el fascismo tiene un sistema ideológico, una filosofía, un programa. Sí, pero vean ustedes lo que queda del programa socialista de Hitler y del antimonárquico, anticatólico y socialista de Mussolini. En la estrategia política el fascismo se traduce en el uso demagógico de la masa para establecer una dictadura personal; la monárquica sin dinastía. Así entendido el fascismo, hay que convenir en que tienen razón los que en ambos extremos de la escala político-social lo predicen para los Estados Unidos.

Sinclair Lewis acaba de admitir, en una entrevista antes de partir de descanso a Europa, que su última novela, que ha dejado en manos de los editores, pinta el cuadro del fascismo en los Estados Unidos.

EL COMERCIO PIDE A SANIDAD SEA BENIGNA AL IMPONER MULTAS

Comerciantes e industriales de esta capital han solicitado de la secretaría de Sanidad que el departamento y sus inspectores sean benignos en la imposición de multas por la falta de limpieza de los servicios sanitarios, baldeo de pisos, etc., pues la higiene de los mismos no depende de ellos, sino de la reiterada falta de agua en muchos barrios de la ciudad.

JOSE ESTIGARRIBIA HA SIDO NOMBRADO GRAL.

LA ASUNCION, septiembre 12. (AP.)—El Senado aprobó por unanimidad un proyecto de ley por el cual el coronel José Estigarribia es ascendido a general con un sueldo mensual de 1,500 pesos oro.

LOS REPUBLICANOS GRIEGOS RETRAIDOS PARA VOTAR EN EL PLEBISCITO MONARQUICO

ATENAS, septiembre 12. (AP.)—Los republicanos, según se hizo saber hoy, han resuelto retraerse del plebiscito acerca de la restauración monárquica, que se efectuará el 31 de octubre, estimando que no hay garantías de que tales comicios honrados de ser honrados. También se anuncia la posibilidad de que el plebiscito se efectúe el 27 de noviembre.

La versión de que el presidente Zaimis iba a renunciar, no ha sido confirmada, creyéndose que permanecerá en su cargo, si se dan garantías de que serán honrados los comicios.

Carteras de Colegiales.

Acabamos de recibir el nuevo surtido de carteras de colegiales, en distintas calidades y tamaños, y de las cuales había tantas personas pendientes. Tercer piso.

El Encanto

M.E.C.D. 2016

SECCION 9A

TELEFONOS:
Quejas M-7911
A. Clasificados . . A-3333

DIARIO DE LA MARINA

TELEFONOS:
Dirección A-3277
Jefe de Redacción A-3205
Sección de Sports M-7912

SECCION 9A

AÑO CIII — EL PERIODICO MAS ANTIGUO DE CUBA. — LA HABANA, VIERNES, 13 DE SEPTIEMBRE DE 1935 — ACOGIDO A LA FRANQUICIA POSTAL. — PAGINA TRECE

HEMEROTECA — ENTRADA — 30 SEP 1935

LA ACTUALIDAD

OBRERISMO APOCRIFO

por LEON ICHASO

SERIAN incontables los volúmenes que se pudieran formar recopilando los discursos, los artículos, los folletos y los libros en que se ha hablado y perorado en favor de obrerismo. Sin embargo, jamás se ha abusado tanto como ahora de esta palabra. Jamás se ha apelado a ella tan reiterada y fraudulentamente como a señuelo y disfraz de ambiciones y codicias, ya colectivas, ya personales. Jamás se le ha tomado tanto al obrero como instrumento de una política sórdida, exclusiva y absorbente, contraria a todos sus intereses.

Hay que distinguir dos clases de obrerismo: el partidarista y el social. El primero es el que, con el pretexto de la protección y la defensa del obrero o del proletariado, mide y tiene en cuenta únicamente las conveniencias y las posiciones políticas de una agrupación y sobre todo, el medro de sus jefes. Tal es, por ejemplo, en España el obrerismo del Partido Socialista con sus caudillos máximos Largo Caballero e Indalecio Prieto, y sus acólitos Azaña y compañía. Todos sus fervores obreristas se reducen en verdad y en puridad a explotar al proletario al odio, a la violencia, a la constante agitación y a lanzarle a revoluciones como la de octubre, para asaltar, a costa de su ruina, de su prisión y aun tantas veces de sus vidas, el Poder perdido, ya que no pueden conquistarlo por medio de la razón, de la ley y del voto electoral. Todos sus empeños van encaminados a someter al obrero a la tiranía de sindicatos—clubs y cenáculos políticos—cuyos directores lo emplean a su arbitrio en las huelgas, en los disturbios, en toda perturbación para que ellos pesquen en río revuelto, en el que tienen buen cuidado de no mojarse nunca.

En cambio el otro obrerismo, el auténtico y verdaderamente social, por sobre todas las bastardías políticas, por sobre todo partidarismo, mira el mayor bienestar justo y estable del obrero. No hay en él odio ninguno de clases. Sólo se inculca el aborrecimiento a todo cuanto signifique explotación y abuso del obrero. El amor al trabajo y al orden como factor necesario para dicho trabajo, la disciplina racional y conscientemente libre como elemento imprescindible de todo organismo humano, el fomento de la espiritualidad, para que la vida no quede reducida a una mera y triste ecuación económica y la cohesión y cooperación fraternas para la realización de todas aquellas empresas que redunden positiva y perdurablemente en la prosperidad material y moral en la paz y en el sosiego del proletario son las condiciones y las características del obrerismo social.

Este obrerismo social es el que, como parte esencial de su programa está inculcando y practicando Acción Popular, dirigido por Gil Robles. Y no es con tópicos tan sonoros como vacíos; no es con la cuaquedad de promesas falsas con lo que la citada agrupación labora en pro del obrero. No gusta de ellas su jefe, que cuenta entre sus cualidades principales la de la objetividad. Son los hechos los que van llenando su programa. En sólo cuatro meses de gobierno han conseguido los de Acción Popular dictar normas para remediar el paro involuntario con la fundación del Patronato Nacional de Socorro a los Parados; reglamentar los accidentes del trabajo, impidiendo a las empresas pactar con los obreros indemnizaciones inferiores a las que marcan las leyes; implantar la ley del Paro, poniendo en movimiento 200 millones de pesetas destinadas a ese fin; establecer incompatibilidades para el desempeño de los cargos de presidentes, vicepresidentes y secretarios de jurados mixtos, a fin de que sea un criterio de inquebrantable austeridad el que rija la provisión de dichos cargos; suprimir el monopolio de influencias ajenas a la vida del trabajo, reorganizado el censo electoral social; mantener en los fallos de los conflictos del trabajo una rigurosa norma de justicia sin oír las amenazas de tipo revolucionario, sin atender perniciosas influencias de empresas ni tener en cuenta más que la paz social y el merecido bien de los que trabajan; y expurgar de sus gravísimos desaciertos y errores la Ley Agraria, restituyendo los derechos de propiedad amparados por la Constitución, convirtiendo a los colonos en pequeños propietarios y estableciendo el patrimonio familiar indivisible e inembargable.

Las juventudes de Acción Popular, constituídas en uno de sus sectores, son las que con más fervor y actividad trabajan en el desenvolvimiento de este obrerismo social. Ellas acabana de dirigir a todas sus organizaciones una circular, en la cual manifiestan que «de nada servirían sus conquistas políticas si no las fundamentasen en la realidad de una sindicación cristiana de los obreros». «Acción Obrerista—agrega dicha circular—la Institución Social de Obreros, la Federación Española de Trabajadores y otros organismos análogos, están realizando en estos momentos una activísima labor para constituir y estimular la creación de sindicatos y asociaciones obreras, ya que en el mes de septiembre se va a dar una batalla decisiva con la formación del censo profesional obrero, en el que es preciso luchar y vencer».

Obrerismo antimarxista, contra obrerismo marxista; obrerismo social cristiano contra obrerismo parcialista; obrerismo apócrifo contra obrerismo auténtico.

LE ESTAFO 800 PESOS

Agustín García Nieto, de Tejadillo número 40, dió cuenta a la Policía, que le compró un aparato denominado Peinalina, a José María Llorens, abonándole la suma de 800 pesos. Al tratar de recoger dicho aparato se ha podido enterar el denunciante que el mismo no es propiedad del acusado y sí de un tal Antonio Fernández, por lo que se estima estafado.

AMENAZADA DE PARALIZACION LA INDUSTRIA MINERA DE LA REGION ASTURIANA

IMPORTANTES DETENCIONES DE LADRONES DE JOYAS EN OVIEDO

Solicita el fiscal la pena de muerte para un comunista

Un muerto y varios heridos a causa de un accidente de automovilismo en Palencia

SEVILLA, septiembre 12. (WP).—La Audiencia de esta provincia ha señalado para el sábado próximo la vista de la causa contra un comunista que dió muerte a un obrero fascista.

El Fiscal, solicita pena de muerte para el procesado.

UN MUERTO Y VARIOS HERIDOS

PALENCIA, septiembre 12. (SE).—En el Gobierno civil se ha presentado Félix Arconada del Río, natural de Carrión de los Condes, conductor de una camioneta y ha manifestado que cuando en dicho vehículo regresaba a su pueblo encontró atravesado en el kilómetro 246 un automóvil completamente destrozado. Era el coche número 915 de Palencia, propiedad de don Abilio Calderón, sobrino del diputado a Cortes del mismo nmobre. Agregó que con las debidas precauciones sacó del interior del vehículo a sus ocupantes y los trajo a la Casa de Socorro de la capital. Los heridos en dicho accidente son: Domingo Kalk Benner, de 55 años, casado, montador de la casa M. A. N. y residente en Husillos; Tomás Alonso de 46 años, casado, vecino de esta capital; Adelino Sánchez, de 32 años, casado, de Husillos y Florentino Santa, de 28 años, casado y con domicilio en la Central Eléctrica de Husillos. Domingo Kalk fué trasladado al hospital, donde falleció a los pocos momentos de ingresar.

Según las diligencias practicadas con posterioridad parece que el accidente ocurrió por querer evitar el atropello de un guarda rural que iba por centro de las carretera y de un ciclista que venía en dirección contraria. El chófer, para evitar el atropello de uno de los dos, hizo un rápido viraje al mismo tiempo que dió un fuerte frenazo que hizo que el coche volcara.

EX SENADOR FALLECIDO

MADRID, septiembre 12. (SE.)—El ex senador del reino, don Antonio Alesanco, de 77 años de edad y que había sido uno de los más importantes empresarios teatrales ha fallecido a consecuencia de las lesiones recibidas al ser arrollado por un automóvil recientemente.

EL MINISTRO DE IRLANDA

MADRID, septiembre 12. (SE.)—El ministro del Estado Libre de Irlanda, Mr. Leopold Harding, primero que acredita su patria en España, presentó sus credenciales al Presidente Alcalá Zamora.

Se cree que uno de los detenidos ha intervenido en los saqueos de casas durante el movimiento revolucionario

Victoria Kent y Luis Barrera han presentado un recurso contra la sentencia de muerte de los dos acusados del asesinato del jefe de inspectores de la Cía. de Tranvías

OVIEDO, septiembre 12. (WP.).—Por infundir sospechas fueron García y Amadora Menéndez.

Los agentes, que practicaron un registro en el domicilio de ambos, hallaron gran número de papeletas de pignoración de alhajas por una cantidad elevada.

La impresión que tienen las autoridades es que Gerardo intervino en los asaltos a los domicilios que se realizaron por las turbas durante los sucesos revolucionarios del mes de Octubre, apoderándose de valiosas alhajas que ha ido pignorando más tarde.

UNA LEONA ATACO AL DOMADOR, EN EL «CIRCO PRICE»

MADRID, septiembre 12. (WP.)—En el «Circo Price» hubo hoy un gran pánico durante uno de los espectáculos que se exhibe en el mismo.

«Ina», leona que trabaja fuera de la jaula, se irritó súbitamente y atacó al domador, hiriéndole de gravedad, así como a uno de los espectadores.

El coliseo se hallaba lleno de público cuando ocurrió el hecho. La alarma fué grande cuando la gente vió que la leona saltaba a las gradarías.

La Dirección General de Seguridad ha prohibido nuevas exhibiciones de esa clase.

RECURSO CONTRA LA SENTENCIA QUE CONDENO A LOS MATADORES DEL JEFE DE INSPECTORES DEL TRANVIA

MADRID, septiembre 12. (WP.).—Los abogados Luis Barrena y Victoria Kent han presentado en el Tribunal Supremo, un Recurso contra la sentencia que condena a la pena de muerte a Pedro Agüero y Claudio Martínez, como autores del asesinato del Jefe de Inspectores de la Compañía de Tranvías.

El general Mola fué enviado a Marruecos

El general del Ejército español don Emilio Mola, que ha sido nombrado por el Gobierno jefe de la zona Oriental de Marruecos

Delegados italianos hacen gestiones en España para grandes compras de carbón

MADRID, septiembre 12. SE. Han llegado a España varios representantes del gobierno italiano, con el fin de negociar la compra de carbón, según noticias publicadas en el diario «El Sol», el cual explica que las dificultades que ha encontrado Italia en sus relaciones comerciales con Inglaterra la obligan a buscar nuevas fuentes de suministro del combustible para sus buques y otros menesteres.

Afirma «El Sol» que no han comenzado aún las negociaciones, pero que, de tener éxito las mismas, las compras italianas de mineral vendran a mitigar en mucho la crisis económica que agobia a la región minera asturiana.

España está decidida a mantenerse en buena amistad con sus vecinas naturales: La Gran Bretaña y Francia

Inglaterra es considerada políticamente como una nación fronteriza. La República española, fiel a sus propósitos, ha decidido mantener la neutralidad cueste lo que cueste

MADRID, septiembre 12. (SE.)—En el Ministerio de Estado se manifestó que la política exterior de España, tanto ahora como en muchos años, estará ligada a la de Inglaterra y secundariamente a la de Francia, a pesar de que no existan tratados al efecto.

Los informadores manifestaron que la política exterior de España podía definirse en los siguientes términos:

Primero: La paz, que es una de las máximas de su Constitución republicana.

Segundo: Neutralidad absoluta, garantizada en parte por su legendario aislamiento y en parte por sus sentimientos pacíficos.

En vista de esos dos principios, la política española en lo que se refiere a la reunión del Consejo de la Liga de las Naciones en Ginebra, que tendrá lugar esta semana, se inclina a lo siguiente:

Primero: Al apoyo entusiasta de cuantas gestiones se hagan para evitar la guerra entre Italia y Etiopía.

Segundo: No comprometer la neutralidad de España.

Para explicar las íntimas relaciones que existen entre España e Inglaterra, manifestaron los informadores que el mundo entero se halla en tal estado de incertidumbre y confusión que puede llegar el caso en que a pesar de los buenos deseos del país, sea imposible mantener la paz.

Es opinión general que el equilibrio que estableció el Tratado de Versalles se está tambaleando y que, de ocurrir un conflicto serio, España podría verse envuelta en la contienda.

«Esta posibilidad —dijeron— nos obliga a mantener la solidaridad con nuestros vecinos, especialmente con los más próximos y uno de los cuales, aunque parezca paradójico, es Inglaterra.

España tiene dos fronteras; una de ellas, que es la francesa, por los Pirineos y la otra es la inglesa, por la gran extensión de las costas que tiene el país, en los dos mares, además de que la de Portugal, puede considerarse, también, frontera inglesa en todos sentidos. Por estas razones es indispensable la solidaridad con Inglaterra y Francia, como dijo el Ministro de Estado en un reciente debate que tuvo lugar en el Congreso, a pesar de las pequeñas diferencias de opinión, que son más aparentes que reales.»

En cuanto a la actitud de España frente a las miras expansionistas de Italia en el Este de Africa, manifiestan los mencionados observadores:

«A pesar que el conflicto no le atañe directamente, España observa, con el más intenso interés el desarrollo de los acontecimentos relativos a este asunto, por las siguientes razones:

«Primera: Porque es su deber, como miembro de la Liga de las Naciones y partidaria de la paz mundial.

«Segunda: Por las repercusiones que pudiera tener el conflicto en Europa.

«Tercera: Por el efecto que pudiera tener el conflicto en el problema racial que afectaría los intereses españoles en Marruecos, al menos de modo indirecto, y

«Cuarta: Por la repercusión que el experimento expansivo italiano pudiera tener en la política europea.

Los españoles de más de cincuenta años recuerdan el espectáculo dantesco del regreso de los soldados moribundos o aquejados de horribles enfermedades que contrajeron en los países tropicales en que tomaron parte en las guerras coloniales que terminaron en el siglo XIX.

«Es posible que la guerra de Italia en el Este de Africa, tenga por resultado una victoria resonante para los italianos; pero la principal dificultad surgirá cuando el país vencedor trate de consolidar el territorio conquistado, que carece de comunicaciones, tiene un clima desapacible y una población indígena feroz.»

Recordando que Italia no es país rico y que le faltan materias primas de tanta importancia como son el hierro y el carbón, manifestaron que su experimento podría resultar una lección para la civilización occidental.

Sobre todo —dijeron— España espera que el conflicto se circunscriba al Africa.

Refiriéndose a la política española en el futuro remoto, declararon que era imposible predecir su curso, pero que entre tanto persistiría en su principio de digna neutralidad.

«Desde el establecimiento de la República —afirmaron— España no ha cesado de laborar sin sosiego por mantener la paz, pero si no pudiera conseguirlo, su consigna será la neutralidad. Esta norma le ha permitido permanecer fiel a todos los principios que establece el Tratado de la Liga de las Naciones y de adhesión a todos los pactos que se han negociado en el seno de la Liga a pesar de lo cual sigue manteniendo la suficiente independencia para evitar que se comprometa su neutralidad en lo porvenir y asumir obligaciones fuera de la Liga.

«Fieles a esta política, la República ha decidido defender su neutralidad con toda su fuerza y sobre esta base ha hecho sus planes de defensa nacional.

«La fortificación de las islas Baleares constituye un baluarte natural de esa defensa, puesto que las mencionadas islas son la mejor garantía con que cuenta España en el Mediterráneo.»

Muchos arrestos se hicieron en España de supuestos espías

A un estudiante inglés de botánica lo detuvieron por creer que hacía espionaje

MADRID, septiembre 12. SE. España ha adoptado una serie de medidas de prevención y sanción, que forman un nuevo código contra el espionaje para impedir que los detalles de sus planes de defensa nacional, especialmente en las defensas navales de las Islas Baleares, sean conocidos por el público o los extranjeros.

El nuevo código ya en plena vigencia, prohibe terminantemente bajo penas severas, tomar fotografías o dibujos de ninguna fortaleza o puesto fortificado situado en territorio español, la toma de vistas fotográficas desde el aire de parte alguna del territorio nacional. Se califica como un delito de la mayor gravedad la obtención o las gestiones para la obtención de datos «importantes» sobre el sistema de defensas de España.

Han sido ya detenidos más de veinte sospechosos de espionaje en las semanas últimas, aunque hasta ahora sólo haya sido posible condenar a dos de ellos, que se confesaron reos del delito de que les acusaba. Trátase de Víctor Lazcanio Moroni y Guido Dalpiaz, italianos naturalizados en Francia.

Dalpiaz fué condenado a dos años de prisión y Moroni a tres, ante las pruebas concluyentes que rindieron las cartas halladas entre sus efectos personales. La correspondencia que fué presentada por el fiscal durante la celebración del juicio en Barcelona, complicaba a los dos acusados con una cuadrilla de espías internacionales.

Entre los demás sospechosos de espionaje detenidos por la policía, se hallaron dos mujeres, Anna Stein, de Alemania y Olga Muscovitch, rusa, que fueron puestas en libertad cuando lograron persuadir a las autoridades de que no estaban entregadas al espionaje. Pero a pesar de ello acordóse la expulsión de Fraulein Stein que fué deportada del país inmediatamente después de puesta en libertad al terminar el juicio.

Entre los incidentes que revelan la sensibilidad de la policía en materias de espionaje en las poblaciones próximas a la costa, se puede citar el caso de un estudiante de botánica de Oxford, quien habiendo hallado cerca de la fortaleza de La Coruña unas especies de herboricultura originales, detúvose durante algún tiempo para hacer dibujos de ellas.

El comandante militar dictó la aprehensión del joven, quien pasó varios días preso mientras peritos en espionaje examinaban con supremo cuidado usando el microscopio y otros procedimientos para determinar si en los dibujos ocupados al herbario había indicios comprometedores.

No habiendo hallado nada que no fuera lo que el acusado declaraba haber deseado incluir en su dibujo, el oxfordiano fué libertado y partió a toda prisa de la ciudad.

Medidas drásticas a fin de terminar con el terrorismo

El Fiscal de la República sostendrá la acusación en los varios casos pendientes

MADRID, septiembre 12. (SE.)—El Fiscal consiguió que se dictase la pena de muerte contra los terroristas Claudio Martínez y Pedro Agüero, acusados del asesinato del Inspector de la Compañía de Tranvías, Felipe de Pablo, muerto el 26 de agosto último, mientras se hallaba en misión del servicio.

El fiscal de la República, que sostuvo la acusación en el juicio de los dos acusados, mantiene que éstos habían sido empleados por las organizaciones obreras para aterrorizar a los enemigos de aquéllas en conflictos del trabajo.

La sala de la Audincia en la cual se verificó el juicio, estuvo custodiada por considerables retenes de guardias civiles y de Asalto, en previsión de algún golpe de mano terrorista o de demostraciones del público.

Al mismo tiempo que se celebró el juicio de los dos acusados de terrorismo, se ha informado la muerte del chofer Agustín Plaza, herido en un atraco abortado el 28 de agosto último, cuando el chofer negóse a llevar en su vehículo a los pistoleros. Uno de estos disparó contra Plaza, infiriéndole las heridas de las cuales falleció. El fiscal también se propone pedir la pena de muerte contra Eugenio Tejedor, reconocido por el herido como su agresor.

SANGRE, HIERRO Y FUERZA

HEMOFERROGENO se compone de estas tres palabras: HEMO (sangre) FERRO (hierro), GENO (fuerza), y por sus componentes todo el que lo tome adquirirá una sangre rica en glóbulos rojos.

Para la inapetencia, palidez, desgano y anemia, no hay nada mejor que este producto a base de hierro y arsénico, tan recomendado por todos los médicos.

De venta en las boticas.

Si no lo encuentra, envíe 90 centavos en giro postal o sellos a Laboratorio Magnesúrico, San Lázaro, 294 bajos. La Habana.

Lea AVANCE todas las tardes.

Dirigido por José I. Rivero.

¡¡¡ Bismágen !!!

La ciencia lo distingue. El mundo lo elogia, porque cura las enfermedades del

ESTOMAGO, hígado, VESICULA

úlcera gástrica y duodenal, COLITIS o intestinos

aún en casos que parecían incurables.

Compruébelo en Ud.: ensaye con un frasco del prodigioso patente moderno "Bismágen" y

bendecirá la hora en que decidió tomarlo.

Los periódicos de la izquierda, en España, piden que se constituya un gobierno con predominio izquierdista

En el consejo de ministros efectuado ayer quedó aprobada la coordinación de todas las fuerzas que tienen a su cargo la conservación del orden, las que dependerán de Gobernación

MADRID, septiembre 12. (WP.)—Los periódicos de la izquierda consideran inminente la reorganización del Gabinete con motivo de la supresión de varios ministerios y de los propósitos del señor Lerroux de presentar un Gobierno de más amplia base a las Cortes cuando se discutan las reformas a la Constitución.

Los periódicos izquierdistas desean que se forme un Gobierno de amplia concentración republicana, donde predominen las izquierdas, así como que se celebren después elecciones legislativas.

LAS FUERZAS ENCARGADAS DEL ORDEN DEPENDERAN DE GOBERNACION

MADRID, septiembre 12. (WP.)—En el Consejo de Ministros celebrado hoy bajo la presidencia de Lerroux, hizo el ministro de Estado una detallada exposición de la política internacional, especialmente en relación con el conflicto italo-etiópico, así como de los esfuerzos que se realizan en Ginebra para conjurarlo.

Quedó aprobado un proyecto de coordnación de las fuerzas policíacas y semi-militares que intervienen en el orden público, las cuales dependerán exclusivamente del ministerio de la Gobernación.

El ministro de Industrias declaró que a causa del stock de más de 400,000 toneladas de carbón, la industria carbonera asturiana se encuentra amenazada de paro.

UN CUIDADOSO SUICIDA

MADRID, septiembre 12. (SE.)—Albino Bello Vázquez, cansado de la vida decidió ponerle fin, segun un despacho de Orense recibido aquí. Minuciosamente afeitóse Bello, afilando después con todo cuidado la navaja. Vistióse en seguida su mejor traje y escribió una carta a la policía explicando que tomaba la fatal decisión en su sano juicio. Terminado todo ello, con un tremendo corte de navaja seccionóse la garganta.

El Gobierno español tomó acuerdos encaminados a la mejor defensa de las Baleares en caso de una guerra

También en el Consejo de Ministros se acordó mantener el estado de guerra en la región catalana y en el resto de España el de alarma. Un sindicato católico a la huelga

MADRID, septiembre 12. (AP.)—En el Consejo de Ministros de hoy se tomaron varios acuerdos relacionados con la defensa de las Islas Baleares, autorizándose, entre otras medidas, la construcción de una Estación de Radio en la Isla de Menorca, así como la creación de nuevas zonas sobre las cuales se prohibirá terminantemente que vuelen los aeroplanos.

El Gabinete trató de la posición de España en Ginebra con relación al conflicto italo-etiópico, pero continúa manteniendo el mayor secreto acerca de las decisiones adoptadas.

Asegúrase en los centros bien informados que España no ha adoptado todavía ninguna actitud con respecto a las sanciones.

El Gobierno se reunirá mañana nuevamente para resolver distintas cuestiones pendientes.

TERMINO EL CONGRESO ENTOMOLOGICO

MADRID, septiembre 12. (AP.)—Hoy terminó el VI Congreso Internacional de Entomología, que venía celebrando sesión en Aranjuez, deduciéndose que el próximo se efectuará en Berlín, en 1938, bajo la presidencia del doctor E. Martini, de Hamburgo.

ANUNCIA LA HUELGA UN SINDICATO CATOLICO

MOREDA, septiembre 12. (AP.)—El Sindicato de Mineros católicos ha anunciado la huelga para el 20 de este mes como protesta contra la actitud de las empresas que se niegan a pagar a los trabajadores los días que las leyes le conceden anualmente para vacaciones.

MANTENDRAN EL ESTADO DE GUERRA EN CATALUÑA

MADRID, septiembre 12. (AP.)—El Gobierno decidió mantener el estado de guerra en Cataluña y en el resto de España el de alarma.

Pérez Laboda dice que Gil Robles no es tan sólo jefe de Acción Popular sino, además, "lider" de los españoles

Se trata de efectuar otra conferencia de los patronos de minas carboníferas y diputados asturianos para evitar que prospere la petición inglesa de exportar más carbón a España

MADRID, septiembre 12 (SE.)—Don José María Pérez Laboda, prominente líder de la juventud del partido Acción Popular Agraria, declaró en una entrevista celebrada con el corresponsal del diario madrileño «A B C» que «no puede encasillarse al partido de Acción Popular Agraria como si se tratara simplemente de otro partido político». «Si nuestro grupo no fuera más que eso—dijo—, no nos ocuparíamos de él; pero el partido de Acción Popular Agraria es un movimiento político; un verdadero despertar del pueblo español del letargo en que lo habían sumido los partidos políticos establecidos.

«La Acción Popular debe congratularse de su suerte en tener como jefe a un estadista tan verdaderamente inteligente, a un hombre de principios tan severos y de tan indómito valor, a quien no ha seleccionado simplemente un puñado de diputados, sino España misma. Gil Robles es hoy el líder de los españoles. Se basa su doctrina en las grandes tradiciones de España y de su gente, porque es la doctrina de nuestra Santa Madre la Iglesia de los filósofos católicos del siglo XVI. Por eso es imposible llamar a la Acción Popular Agraria partido de la izquierda o de la derecha. Más tarde o más temprano este grupo absorberá, no sólo a los otros partidos de la derecha, sino también a muchas personas que hoy se creen izquierdistas»

«El partido de Acción Popular Agraria repudia los principios democráticos del siglo pasado y no por eso deja de ser democrático en el sentido único que importa, probando así que sólo desea llegar al poder una vez que reciba en su seno a todo el pueblo.

«En las próximas elecciones obtendremos una mayoría y sin embargo no estableceremos la dictadura. Hay varios años durante los cuales pueden esperarse cambios en el gobierno español. Por lo pronto hay otra cosa que defender y que es más importante que la simple idea del gobierno. Naturalmente que no creemos en el gobierno parlamentario ni en el prestigio universal, porque ya hemos visto demasiado de ambas cosas. Con el gobierno parlamentario los intereses de la nación se pierden de vista en el choque de los grupos debatientes. No creemos en la conveniencia de establecer un estado corporativo que, a pesar de ser mejor que el parlamentarismo, exagera demasiado la importancia del Estado. Quizás lo importante no sea el Estado, sino la sociedad.

«De alcanzar el poder, lo primero de que nos ocuparíamos sería un Parlamento en que no hubiera diputados y en el que sólo figuraran padres de familia, a pesar de que el partido de Acción Popular Agraria no tiene nada que ver con el fascismo español, el cual no debería existir.»

Cuando se le preguntó si la demanda de nueva Constitución que predica la juventud de la Acción Popular Agraria no se opone a la política apoyada por Gil Robles de reforma constitucional, el señor Pérez Laboada contestó que no se oponía en absoluto a la doctrina del jefe supremo del partido, agregando:

«Por lo pronto nos contentaremos con obtener la reforma de la Constitución, ayudados por el partido radical republicano. Más adelante, cuando lleguemos al poder, explicaremos la Constitución antiespañola que impusieron a España las Cortes constitucionales. No usaremos de la fuerza, a la que admiramos por sí misma. Anteponemos a ella la razón, considerando la fuerza como instrumento que sólo debe emplearse cuando sea necesario.

«Por último, el partido de Acción Popular Agraria, ni es monárquico, ni socialista, sino más bien imperialista y busca un lugar de primera línea para España en el consorcio de las naciones».

PROXIMA ASAMBLEA CARBONERA EN ASTURIAS

OVIEDO, septiembre 10. (SE.)—El presidente de la Diputación ha hecho unas manifestaciones diciendo que, después de haber estado en Madrid, donde se puso al habla con los elementos directivos de la Patronal Hullera, ha sacado una impresión muy pesimista respecto a las negociaciones que se llevan a cabo en Londres, para el nuevo tratado comercial entre Inglaterra y España y, de modo particular, a lo que se refiere a la petición inglesa de aumentar la cifra de carbón inglés que exportará a España, lo cual supondría la ruina de gran parte de las Empresas carboneras asturianas. Como ya se hizo anteriormente, se trata de celebrar una nueva Asamblea provincial, en la que intervendrán también los diputados a Cortes, para hacer ver al Gobierno la necesidad absoluta de que no prosperen las peticiones de Inglaterra, y en definitiva, de que el Gobierno acuda en beneficio de la región asturiana, porque el carbón supone quizá la riqueza más principal de la provincia.

Detención de un italiano que poseía en Madrid una Estación de Radio oculta

MADRID, septiembre 12 (SE.)—En Tetuán de las Victorias fué detenido por la brigada de Servicios especiales de la Guardia Civil el súbdito italiano Carlos Arilles, de veintiocho años, natural de Milán.

La Benemérita practicó un registro en el domicilio del detenido, sito en la calle particular de San José, donde tiene instalado un taller de fundición. Se encontró una estación clandestina de «radio», desde la cual se supone que han captado algunos mensajes policíacos de importancia. También le fué ocupada al detenido una pistola del calibre 9 con varias cápsulas.

Esta detención se halla relacionada con otra que se practicó recientemente, incautándose entonces la Policía de cuatro ametralladoras y varias armas cortas.

DESDE ESPAÑA

"RUDY"... "THERRY"

Por M. VALERO DE CABAL

LOS héroes de este amargo día de tragedias acuáticas.

En Ribadesella, a pleno sol, convertida la ría en vivero de centellicas de plata y el puente en florido festón de mujeres hermosas, se ahoga un muchacho de los que competían en las regatas de yolas y piraguas.

En Galicia se ahogan dos mozos casi ya al salir del baño.

En Oviedo se ahoga un estudiante que no pasaba de sus diecinueve estíos; y con él otros tres niños que no rebasaban sus catorce...

Tributos de juventud que exigen sin piedad los genios de las aguas? Fascinación irresistible de la hora decisiva en cada destino? Temeridad y audacia de la inexperiencia...? Quién puede responder claramente al cúmulo de ansiosas interrogantes que se abren en el espíritu al choque siempre terrible de la fatalidad?

También en Barcelona, en la playa de Sitges—oro en las arenas, lapislazuli en las aguas—estuvo a punto de repetirse el drama de Asturias y Galicia. La prensa lo ha contado pero no importa reproducir la escena por la calidad y cantidad de soberana y emotiva hermosura que la animaron:

Una niña de doce años es dueña de un perro policía, de «Therry»; el hermoso amigo va con ella a todas partes; aquella mañana va también al mar par abañarse con la amiguita. Bajo el bozal de cuero hay una exultación de ladridos jubilosos y bajo cada pata fuerte y nerviosa un rosetón de espumas. «Therry» se ha vuelto a las arenas y su amita rebulle aún sobre el crestón de una y otra ola; se embriaga en el placer magnífico de la frescura y en el dinamismo de sus músculos nuevos.

Quién grita con el acento del supremo terror? Ay, es la amiguita y dueña de «Therry» que cambia sus gozos en agonías. Es que han prendido su pie no sabe qué espantosas, invisibles garras.

El perro amigo va en su busca al par que ve un tío de la niña que está a punto de ahogarse.

El hombre nada puede con las olas... Y «Therry» lleva aquel maldito bozal!... No puede prender las ropas de su dueña... En el minuto horrendo brota en el cerebro del animal la chispa portentosa de una idea. Cabe la línea del agua está «Rudy», su amigo de carreras y retozos. Y «Rudy» tiene sus fuertes quijadas y sus agudos dientes libres de la opresión de aquel tejido de correas de que él no puede evadirse. Corre hasta él y ladra:

—Por Dios, ven de prisa, tienes que salvarla!

Con sus ladridos le guía en segundos hasta la niña que se debate, ya suelta de la hendidura que la apresara, entre el ir y venir de las olas.

Los dientes de «Rudy» asen el traje de la amita de «Therry»; éste pone todo el vigor de su cabeza y toda la luz de su instinto en empujar hacia la tierra el cuerpecito amado. Al fin manos robustas le izan sobre el azul pérfido y rumoroso del mar. Sin su perro, sin el rasgo admirable de la inteligencia de su perro, esta niña hubiera sido un número más en el triste victimario de este espléndido día agosteño, indiferente a los grandes dolores que ha engendrado.

De perros amantísimos y heroicos, de sus fidelidades y de sus servicios aún no sabe bastante la humanidad. Los nobilísimos, los queridos animales se entregan tan en absoluto a sus dueños y amigos que no es ya sólo su amor, su vigilancia, su defensa los que les otorgan sin más reclamar que una mirada, una caricia; es su abnegación también; si su amo padece hambre, hambre padece él y aún se adapta a medios y trabajos superiores a su resistencia por la única recompensa de una voz que le llame blandamente.

Cuando éramos muy niños y aprendíamos a nadar, nuestro padre nos contaba de un perrazo muy grande, muy listo y muy feo, tan feo que en el regimiento en que nuestro padre militaba le llamaban «Delirio», esto es, visión de fealdad. «Delirio» era el único para cazar al vuelo las gallaretas y guareaos, gallinas y guineas; el único para velar a los soldados enfermos y llevar y traer partes entre las líneas de fuego cuando se entablaba una acción.

—Le enseñé a dar el salto mortal en el agua de los ríos en que nadaba—nos decía mi padre—yo me hacía el muerto muchas veces por el gusto de que «Delirio» me empujara con su gran cabezota hasta los juncos de las orillas.

Más tarde una bala hirió en una pierna a nuestro padre, otra mató a su caballo y lo derribó sobre el cuerpo herido de su jinete. «Delirio», una vez que cesó el fuego y pudo encontrar a su amo desvanecido, montó la guardia junto a él hasta que vinieron en su busca. En el hospital fué «Delirio» visita diaria del herido que pudo meses después reincorporarse a su Cuerpo. Cuando murió el animal, herido también entre las sombras de una noche, acaso en una acción de caza menor, el regimiento le rindió honores de soldado y veló su último y glorioso sueño.

En nuestros recuerdos y ternuras de niña hay un nombre de perra: «Tonquita», al que aún debemos la mención pública de su humildad, su cariño y su vida un tanto novelesca.

Perros. Queridos, nobles, admirables amigos!

F.C.D. 2016

Por el gusto insuperable de afeitarse con Crema Mennen, hasta los varones más orgullosos de sus 'peras' y 'mostachos' van a afeitarse a diario...

Con Crema Mennen la navaja se desliza con suavidad de pluma. Corta rápido y bien a ras de piel porque Mennen domina la barba más recia. Deja el cutis limpio, suave, fresco...¡Hay diferencia entre cremas de afeitar! Cuando ensaye Mennen, lo notará... y se convencerá que *usar Mennen es usar lo mejor.*

Complete la afeitada ideal con la Loción Facial Mennen... y no olvide el Talco Mennen, para hombres. Masculino desde el color al perfume.

Lea AVANCE todas las tardes.
Dirigido por José I. Rivero.

Llegó ayer por la tarde el alemán Hans Birkie con su manager

WILLMER ALLISON CONQUISTO AYER EL CAMPEONATO DE FOREST HILLS

SPORTS — DIARIO DE LA MARINA — SPORTS

PAGINA CATORCE — LA HABANA, VIERNES, 13 DE SEPTIEMBRE DE 1935 — AÑO CIII

Solters y Lary ayudaron bien a los "Browns"

El San Luis Browns triunfó en el primer game de la serie sobre el Boston Red Sox 6x2

BOSTON, septiembre 12. AP.—Los San Luis Browns lograron un triunfo sobre los Red Sox, 6 por 2, en el primer juego de la serie con los Red Sox gracias al esfuerzo de Moose Solters y Lyn Lary, dos explayers del club local.

Solters en la ofensiva y Lary al campo realizaron la demostración más brillante del día.

ANOTACION POR ENTRADAS

San Luis	100 010 103—6
Boston	000 000 200—2

SUMARIO

Empujadores: Burns 2, Solters 2, Lary; Cain, Cronin, Williams. Two base hit: Wilson. Three base hit: Cronin. Bases robadas: Lary 2, Solters. Sacrifices: Burns, Cain. Double plays: Carey a Lary a Burns, Melillo a Cronin a Dahlgren, Cronin a Melillo a Dahlgren. Quedados en bases: San Luis 6, Boston 7. Base por bolas: por Cain 3, Wilson 4. Struck out: Cain 3, Wilson 5. Umpires: Kolls y Moriarty. Tiempo: 1:52.

EL INTERES DEL PUGILISTA ALEMAN EN DERROTAR NUEVAMENTE AL ESPAÑOL ISIDORO GASTAÑAGA ES PARA IR A ESPANA EN BUSCA DE PAULINO UZCUDUN

LOS SEIS DE LA FAMA

	J.	V.	C.	H.	Ave.
Vaughan, Pir.	126	460	104	182	.398
Medwick, Card.	136	560	118	205	.366
Vosmick, Ind.	135	556	75	193	.347
Hartnett, Cubs	105	373	58	128	.343
Greenberg, Tig.	135	555	110	190	.342
Myers, Sen.	134	551	99	187	.339

Ayer por la tarde llegó en compañía de su manager, Charley Rose, y su aspecto físico es aún mejor que el que trajo la vez anterior. Ambos se muestran optimistas con respecto al bout.

PINCHO GUTIERREZ, «SECOND» DE GASTAÑAGA

Un magnífico programa el del próximo sábado en la Arena Cerveza Cristal.—También peleará el Mudo de Casa Blanca en uno de los preliminares.—Carpentier contra Pablo Cárdenas.

Hans Birkie llegó ayer y por la tarde fuese a la Cristal acompañado de su manager Charley Rose para realizar una especie de «Loosing his muscles» (soltarse los músculos).... Nos pareció que el teutón está en mejor forma que cuando nos visitó hace algunas semanas. Tuvimos oportunidad de charlar durante algún tiempo con ambos viajeros los que se muestran muy satisfecho de volver a nuestra capital. Rose, el manager, nos dijo que su muchacho se había venido preparando porque sus amigos desde aquí le escribían continuamente y lo tenían al corriente de lo que se proponían llevar a cabo los empresarios. Un return match (match de revancha). No nos cogieron esta vez de sorpresa como la anterior, dijo el rechoncho director.... Sabemos que Isidoro se ha estado preparando de una manera que no puede decirse que ha dejado nada por hacer. Que se ha rebajado mucho de peso, que se ha cuidado y que está listo... Eso era de esperarse y nosotros no perdimos el tiempo y también trabajamos sin descanso. A Isidoro la hacía falta esa rebaja. En cambio a Birkie por el contrario le convenía aumentar unas siete libras y de ahí que trabajase en las montañas Rocallosas...

«Pueden ustedes decirle a la afición cubana, que Birkie nunca rechaza una oportunidad y que siempre se la concede a sus víctimas ..Ahora, Isidoro nos resultará mucho más fácil. Le conocemos y le anularemos esa derecha.Creo positivamente que le ganaremos por K. O., que lo realizaremos en seis o siete rounds.

Los proyectos de la pareja visitadora

Esta pelea —continuó Rose— es de un gran interés. El dinero y la gloria es lo de menos. Lo que significa para nosotros. Birkie no ha logrado que Braddock le de la oportunidad de derrotarlo nuevamente. Le teme de un modo atroz. Por eso es que una vez terminado el lío con Gastañaga, cuando le hayamos convencido de que es inferior a Birkie, saldremos rumbo a Barcelona donde tenemos ya pactado un encuentro con Paulino Uzcudum. Paulino, debe ser muy fácil para Birkie porque no tiene punch y es muy lento. Mucho más que Isidoro.

«Cuando terminemos con Paulino, iremos a Alemania y allí pelearemos con Max Schmelling. Este encuentro que tendrá lugar en Hamburgo, está muy solicitado por todo los fans. Hitler ha prometido donar un gran premio. Quiere el jefe supremo de los Nazi saber quien es el mejor heavyweight de su patria y después ofrecer una bolsa de una atracción irresistible para que Braddok o el que para esa época sea campeón venir a Alemania a disputar allí el campeonato. Ya ve usted lo que nos interesa ganar este bout con Isidoro Gastañaga.

Este clima le sienta muy bien

El clima de Cuba le sienta muy bien a Birkie. Siempre vive en la parte sur de California que es igual al de **Cuba. Ya ven ustedes que no necesitamos aclimatación alguna. Ya lo está** Eso lo demostró hace semanas cuando llegamos un día antes del combate y peleó mi muchacho como un relámpago»

En realidad, Birkie viene muy bien Allí en el muelle había mucha gente esperándolo y por la tarde en la Cristal fué el disloque. Nos lució el teutón espléndido. Veloz, más doble y pegando mejor. En fin, que con este bout y los otros en los que toman parte por ejemplo, Kid Gibara y Pablo Ramírez, en opción al campeonato middleweight de Cuba quince rounds... Puede pedirse una atracción mayor? Pero no, para ahí la fiesta del sábado. Otro bout a ocho entre Antonio Hevia y Gómez Naya el prometedor boxer hispano que tuvo la desgracia de fracturarse la mandíbula hace tres meses y que ahora se encuentra en su mejor forma. Esta que es su reaparición frente a la Sombra Negra ha de ser algo muy serio.... El Mudo de Casa Blanca y René Sánchez darán otro bout a seis rounds y, a cuatro pelearán Pablo Cárdenas, poulain de Pincho Gutiérrez en quien tiene cifradas muy buenas esperanzas y el magnífico chiquillo Carpentier.

Es un verdadero carnaval de gran boxeo, lo que se ofrece para el sábado en la Arena Cristal.

SE ENTREGAN LOS PREMIOS HOY A LOS GANADORES DEL DEL Ctro. DEPENDIENTES

Esta noche, a las ocho y media, se llevará a cabo una animada fiesta en los salones de billar y gimnasio del Centro de Dependientes para hacer entrega de los premios conquistados por los ganadores del último Campeonato de Billar Intersocios que acaba de terminar.

Un bonito programa ha sido combinado y seguramente que asistirá una representación numerosa y selecta.

Allison ganó ayer sin gran oposición

Sidney Wood Jr. fué superado por el veterano de Texas que el día anterior venció a Perry

FOREST HILLS, septiembre 12. (AP.)—Willmer Allison, veterano player de Austin, Texas, de 31 años de edad, obtuvo hoy el Campeonato Nacional Single de Forest Hills, que simboliza la supremacía de los Estados Unidos, cuando superó decisivamente al joven Sidney Wood Jr., de Nueva York, en straight sets: 6-2, 6-2 y 6-2, después de su demostración brillante del día anterior, cuando eliminó de la competencia al as de Inglaterra, Fred Perry.

Una concurrencia de 14.000 fanáticos se reunió hoy para presenciar la exhibición del veterano Allison que por estas demostraciones finales de la temporada tiene asegurado por segunda vez su número uno en el ranking nacional y su designación como miembro del team de la Copa Davis para 1936.

Una herida sufrida por Blue Bubble produjo la devolución de las apuestas hechas sobre él

Las que se habían hecho a dicho ejemplar.—La empresa pagó el «show» que podía haber negado, en vista de que no corrieron más que cinco caballos.—La explicación del incidente.—Meeting Place ganó como quiso.

Los favoritos no anduvieron muy claros ayer en nuestro hipódromo. Inspector, primer ganador del día, produjo un bonito dividendo de 7 pesos veinte centavos y después Starelius sufrió otra caída más, que parece ser la definitiva, recayendo el triunfo en Roping, ejemplar de 8 a 5, que al vencer remuneró de modo casi munificente a sus pocos simpatizadores, al punto de llegar a 11 pesos 6 centavos.

El pobre Starelius no es ni la sombra de lo que fué. Parece que ya sus patas están pidiendo descanso. Fué bajado ayer a un grupo de trescientos pesos y partiendo junto al riel, apenas pudo mantenerse delante del field hasta poco después del poste de la media milla. Aquí vino el grupo a echársele encima y Actuarius y Pendulum lucieron con algún chance de victoria, pero fué Roping, ganador de una sola carrera en el mitin hasta ayer el que vino a anotarse el triunfo. Con Mitmagi el esfuerzo fué pobre. Nosotros creemos que el ejemplar de la señora Fumarada pudo hacer mejor papel si Pérez la hubiera sabido sacar mejor partido.

HERIDO BLUE BUBBLE

En la tercera los stewards ordenaron la devolución de las apuestas hechas sobre Blue Bubble, sin que ello establezca precedente, aunque algunos hípicos recuerdan que aquí ya pasó otro caso en una lejana temporada americana.

El ejemplar de Tapia estaba en el post cuando Tickory Tock, en una de sus piruetas, saltó hacia delante. Blue Bubble también saltó, y con un spike suyo se hizo una herida grande. Entonces el starter «Cucho» Torriente, que actuó de emergente por Carballo ayer, viendo la magnitud de la tensión decidió enviarla a los stewards. Diéronse cuenta de que el animal estaba mal herido y ordenaron que el veterinario doctor Antofico Martínez dictaminara sobre la extensión de la lesión. Martínez dijo que el animal no podía correr.

Todo eso fué presenciado por el público y los stewards creyendo que era prácticamente robar el dinero de los que habían apostado a dicho animal, decidieron que se devolviese.

Algunos argumentan que ello rebajaba el dividendo del ganador y protestaron, sin recordar que ello podía haberles beneficiado, porque los apostadores suelen pensar solamente en el asunto del momento. En cambio la Empresa pagó el dividendo de «show» que tenía su derecho a no pagar por haber competido solamente cinco ejemplares en esa justa. De eso no protestó nadie.

NUEVA VICTORIA

Meeting Place ganó como todo el mundo esperaba. Oh Ray se impulsó temprano como acostumbra, ahorró terreno y llevó a cabo un buen esfuerzo por ganar, pero cuando el ejemplar del Aevos fué apurado por Hidalgo, se acabó la carrera. Silent Monk, impulsado en la curva lejana, terminó muy bien, pero Tereso Sánchez tuvo que fajarse con ese ejemplar para evitar que se tirara hacia adentro y dañara a Oh Play.

Sarmiento y Epifanio en un espectacular game esta noche en el Frontón Habana-Madrid

Constante y El Guajiro serán sus enemigos irreconciliables. — El partido de última hora es de los buenos.—Sábado y domingo habrá función corrida.

Los partidos interesantes se suceden en las funciones diarias de la bombonera. Cuando no son las estrellas refulgentes, son los de segunda categoría y usualmente son todos los pelotaris los que salen a la cancha a morir o vencer y lo logran, aunque no es necesario que mueran físicamente, sino que agotan cuantas energías tienen por lograr el triunfo.

Esta noche no habrá excepción. Partido que siempre mueve a la afición, tendrá lugar en el match estelar mientras descansan el Cachorro, Montes menor, Ugalde y Betancourt, en espera de las dobles jornadas de sábado y domingo.

Sarmiento y Epifanio, Constante y Montes, que entusiasman a los fanáticos cada vez que tienen oportunidad de luchar en este partido que se ha jugado infinidad de veces con gran éxito, se enfrentan esta noche, y su batalla ha de ser tan interesante como de costumbre. Es uno de los grandes atractivos de la función de hoy.

Cuando Valenzuela y Pascau se meten en una cancha a discutir un partido forzosamente hay que presenciar ese match. Hoy tiene el público ese buen chance. Quique jugará en compañía de Cubota y el español Azpeitia será el auxiliar de Jesús. Tales zagueros para tales delanteros y el público gozando.

Buen match para comenzar la noche y el programa es perfesto en el Habana-Madrid.

HABANA-MADRID

Programa de la función de esta noche, que comenzará a las 8:30.

Primer partido a 25 tantos. Salvador y Aníbal, blancos, contra Ortega y Barrios, azules| A sacar ambos del cuadro 14 y medio.

Primera quiniela a 6 tantos. Salvador, Aníbal, Ortega, Barrios, Cubota y Torres.

Segundo partido a 30 tantos. Sarmiento y Epifanio, blancos, contra Constante y Montes, azules. A sacar ambos del cuadro 14 y medio.

Segunda quiniela a 6 tantos. Sarmiento, Epifanio, Constante, Valenzuela, Pascau y Azpeitia.

Tercer partido a 30 tantos. Valenzuela y Cubota, blancos, contra Pascau y Azpeitia, azules. A sacar los primeros del 14 y medio y los segundos del 14.

Nota: sábado y domingo, función corrida.

Resultado de la función de anoche.

Primer partido:

Ortega y Bernal, blancos		23
Torres y Cubota, azules		25

Ganador: Azules.

Primera quiniela:

Ortega	0	4.25
Bernal	6	1.88
Torres	1	3.09
Cubota	4	2.12
Girón	4	3.77
Labat mayor	0	1.88

Ganador: Bernal. Pagó a 1.88.

Segundo partido:

Girón y Labat menor, blancos		21
Ugalde y Betancourt, azules		30

Ganador: Azules.

Segunda quiniela:

Labat menor	1	1.32
Ugalde	6	2.64
Betancourt	5	3.96
Constante	1	2.50
Montes menor	1	3.17
Azpeitia	2	3.96

Ganador: Ugalde. Pagó a 2.64.

Tercer partido:

Constante y Labat mayor, blancos	30
Montes menor y Azpeitia, azules	17

Ganador: Blancos.

Eguiluz, a fuerza de mucha paciencia, nos presentará un gran programa hoy en el Jai

La base principal es el estelar, en el cual se luchará con empuje y velocidad. En las quinielas habrá las dos correspondientes bien equilibradas.

Comenzaron el primer partido de anoche en el Jai Alai, Faura y Vales, comiéndose la pelota al extremo de ponerse en 12 por 2. Sus contrarios eran Martín y Solá, los cuales se repusieron de esa terrible acometida y lograron no solo empatar, sino ganar el partido, que fué a 24 iguales. Y el tanto 25 lo hizo Martín con una bonita colocada por pared que dejó frío a «Tobita».

ANOCHE
PRIMER PARTIDO

	Tantos
Martín y Solá, blancos	25
Faura y Vales, azules	24

Ganadores: BLANCOS.

PRIMERA QUINIELA

	Tantos.	Pagos.
1.—Vales	1	$ 3.61
2.—Solá	2	5.25
4.—Ochoa menor	2	3.50
5.—Jaco menor	6	4.12
6.—Gayarre	3	5.50

Ganador: PACO menor. Pagó a:

4.12

SEGUNDO PARTIDO

	Tantos
Vallejo menor y Salazar, blancos	30
Millán y Paco, azules	29

Ganadores: BLANCOS.

SEGUNDA QUINIELA

	Tantos.	Pagos.
1.—Juanito	0	$ 9.02
2.—Millán	3	11.73
3.—Goyo	6	2.66
4.—Iturrino	1	5.58
5.—Morales	5	3.55
6.—Santos	1	6.90

Ganador: GOYO. Pagó a:

2.66

TERCER PARTIDO

	Tantos
Juanito y Santos, blancos	30
Iturrino y Goyo, azules	24

Ganadores: BLANCOS.

ESTA NOCHE
(A LAS 8 Y MEDIA)

PRIMER PARTIDO, A 30 TANTOS: Paco menor y Santos, blancos, contra Morales y Gayarre, azules. A sacar, ambos, del cuadro 10, con ocho pelotas finas.

PRIMERA QUINIELA, A 6 TANTOS: Santos, Paco menor, Juanito, Vales, Gayarre y Ochoa menor.

SEGUNDO PARTIDO, A 30 TANTOS: Mina y Alvarez, blancos, contra Esquivel y Mir, azules. A sacar, ambos, del cuadro 9 y medio, con ocho pelotas finas.

SEGUNDA QUINIELA, A 6 TANTOS: Alvarez, Mina, La Paz, Vallejo menor, Esquivel y Mina.

Mañana vuelve el team San Antonio a jugar en el field del Stadium de La Tropical

Su contrincante es un hueso muy duro de roer, la Escuela de Comercio. En primer turno se encontrarán Acción Republicana con el poderoso team del ADC

Indudablemente que los dos programas del campeonato de base ball de la Liga Social de Amateurs de Cuba, para el sábado y el domingo en el Gran Stadium Cerveza Tropical, son en extremo interesantes, porque del resultado de los mismos, oscila quien va para el primer lugar. Pocas contiendas de esta índole han resultado tan cerradas como esta del joven circuito amateurs.

EL SABADO

Tenemos el sábado en el turno de apertura un choque fenomenal, entre Acción Republicana y A. D. C.

Los adeceistas han de presentar un gran frente de batalla, llevando como figura principal al voluminoso lanzador de la pelotica de trapo Ballena Mendizabal, pero pelotica de trapo, tirada con gran malicia, que vuelve loco a los contrarios. La verdad es que Mendy, está pitcheando como un Maestro, creyendo que Acción Republicana tendrá que luchar mucho para derrotar a los «adeceistas».

Por su parte los «políticos» de Peláez y compañía, temiendo otro fracaso, no abrirán con Vassallo, se aparecerá con Emilio Botill, para que lance la Wilson 150 CC, al objeto de asegurar. Todo esto hace vislumbrar un fenomenal duelo de lanzadores.

Para «Acción» ganar este match es de gran interés.

EL MATCH CUMBRE

Otro gran juego «cumbre» es el del cierre, entre San Antonio de los Baños y Escuela de Comercio.

Saldrán a defender el box de sus respectivos clubs, el zurdo Morera por los «guajiros» y J. Valdés por los «escolares.»

Estos dos teams cada vez que se han encontrado han jugado pelota de altura, porque los dos juegan con mucha pimienta.

Es probable que Mario VaNés, ya rehabilitado, dirija al team de San Antonio esa tarde.

Los «fans» de esa localidad eminentemente baseboleros vendrán en una gran excursión acompañando al team de sus simpatías.

El domingo el doble juego será también en el Gran Stadium Cerveza Tropical.

A primera hora Acción Republicana y Escuela de Comercio.

Después Omnibus Aliados y Havana Electric.

Y en San Antonio, jugará el team local con el A. D. C.

Toda la prensa americana se ocupa de Estalella; Mickey Cochrane dice: "me ha impresionado gratamente"

El valioso chiquillo se ha impuesto y si las noticias que corren por New York no son falsas en la temporada próxima ha de desempeñar la tercera regular de los «Nats»

Por Pedro Galiana, Enviado Especial del DIARIO DE LA MARINA

NUEVA YORK, septiembre 12.—(AP).— La ciudad de Cárdenas puede sentirse orgullosa de Roberto Estalella, su joven y corajudo infielder: el valioso chiquillo se ha impuesto en el equipo de los senadores de Washington, o si las noticias que corren por Nueva York, no son falsas, el año que viene ha de ser el antesalista regular de los Nats en la temporada.

A pesar de que tuvo la desgracia de debutar en el Big Show frente a los pitchers del Detroit Tigers, que constituyen actualmente el mejor staf de la Liga Americana, Estalella ha bateado con libertad y ha ayudado a los Senadores a ganar par de games en la serie.

Los tigres de Detroit, que se «encuentran actualmente en New York, jugando su última serie del año con los Yankees, ponderan mucho las facultades del cardenense, y Mickey Cochrane dice que es uno de los «novatos' que más le han impresionado en los últimos tiempos». Aunque sólo pudo alcanzar tres hits en diez veces que fué al bate contra Rowe, Sorrell, Bridges y Lawson, uno de cuyos batazos sirvió para decidir el último juego de la serie, Estalella demostró punch en sus drives, y los pitchers del Detroit se quedaron bien impresionados de su performance. Los periódicos de Washington, llegados hoy a New York, hablan largo y tendido de Estalella, dedicándole varias columnas, y casi todos le aseguran un bonito porvenir.

Según el «Washington Post,» el presidente Clark Griffish está tan entusiasmado que ha contratado los servicios de un intérprete para enseñarle el arte de tocar la pelota, que, aparentemente, es la más notable debilidad que presenta el crioillo.

«Griffith Harris han estado nablando del cubano ayer, al terminarse la serie con los Tigres, y es casi seguro que si el muchacho aprende bien el inglés, lo dejen como regular en la tercera esquina, pasando a Travis al outfield»—dice el Post.

«Con Sstalella en el lineup regular, jugando certeramente, Harris puede llevar a cabo su plan de convertir a Travis en outfielder, vendiendo de paso a Henie Manussh a los Yankees»—Dice hoy el New York Sun, donde el veterano Sam Murphy, «The cid scout», toca también el ingreso del cubano en el Big Show.

Otros periódicos de Washigton hablan de como Estalella fué descubierto por el scout Joe Cambria en el club Harrisburgh, y dice que si el cardenense da definitivamente la talla, el Washington tendrá que pagarle diez mil pesos a Cambria, que es lo que pide por la venta del criollo.

«Quizás Estalella valga más que esos diez mil pesos»—afirma otro diario de la capital. «Su impresión es excelente y parece, realmente, uno de los mejores prospectos que han llegado últimamente a las mayores. Todo el mundo se ha quedado asombrado de la facilidad con que pega sus batazos así como del enorme brazo que posee».

«En el último game de la serie con el Detroit»—según cuenta el diario de Washington— «El outfielder Pete Fox, que es muy ligero, quiso sorprender a Estalella con una plancha por la misma línea de tercera, y el sorprendido resultó él cuando vió que el criollo avanzó resueltamente hacia la pelota y tiró rápidamente a la inicial para completar un fácil out».

«Ese tipo sabe lo que hace!»—fué el comentario de Fox cuando llegó al banco Y después de esto nadie más trató de buntear por tercera en el game.

Jos Cambria cree sinceramente que ha descubierto el mejor novato del año, y asegura que en poco tiempo Estalella ha de ser una de las más notables figuras del base ball.

Lo único malo del cubano es que no sabe decir más que dos palabras en inglés: «helo, kid,» pero, según el mismo comunicó recientemente a Mike González, que lo quiere para que juegue este año la tercera base del club Habana en nuestro campeonato invernal, cuando se termine la temporada de las Grandes Ligas se quedará en New York tratando de aprender bien el inglés en un colegio nocturno, «después»—dice Estalella, «Será cuando regrese a la Habana».

Los americanos estan encontrando verdadera dificultad para pronunciar el nombre del criollo, y no ha de pasar mucho tiempo sin que se lo acorten, haciéndolo más sencillo. Un periódico de New York, hablaba hoy él, llamándole «Estalla», y otro lo menciona en inglés, asegurando—muy seriamente, por cierto—que su apellido se puedé escribir en inglés como si fuera «little star».

Otra cosa que ha impresionado a los americanos es la forma de las piernas del criollo, y dicen que los hombres así están destinados a ir lejos en el base ball.

Incidentalmente, quizás a todos ustedes les guste saber que el primer juego de la serie mundial de color, entre los equipos de Pittsburgh Crawford y New York cubans se jugará el domingo próximo, por la tarde, en los terrenos del Dyckman Oval.Todos los planes que se venían haciendo para Yankee Stadium fueron a tierra, y Pompez decidió abrir la serie pronto, en sus propios terrenos.

Dihigo pitcheará el primer game.

Ganaron los Piratas con nuevo line up

PITTSBURGH, septiembre 12. AP. Los Piratas comenzaron esta tarde con un experimento de su posible line up para 1936 frente al Filadelfia logrando un triunfo, 11 por 0, tras un pitching brillante de Jim Weaver.

El recluta de 20 años Lavagetto sustituyó al manager Piet Traynor en tercera ya que éste tiene el propósito de actuar como regular el año próximo, y se portó a gran altura en la ofensiva conectando tres hits, entre ellos un triple, y anotando tres carreras.

Earl Browne, que procede del Little Rock, fué el sustituto de Suhr en la inicial aceptando diez chances e impulsando dos carreras con un doblete. Suhr jugó un inning en el rightfield tomando parte en su game 615 consecutivo para empatar el record de la Liga Nacioal.

FILADELFIA

	V.	C.	H.	O.	A.	E.
Allen, cf	3	0	0	6	0	0
Chiozza, 2b	3	0	1	4	2	0
Mulcahy, rf	4	0	0	0	1	0
Camilli, 1b	4	0	1	6	0	0
Todd, c	4	0	2	4	1	0
Vergez, c	4	0	1	0	1	1
Lucas, lf	4	0	1	2	0	0
Gómez, ss	3	0	1	2	3	0
Pezzullo, p	1	0	0	0	0	0
Bivin, p	2	0	0	0	0	0
Totales	32	0	7	24	8	1

PITTSBURGH

	V.	C.	H.	O.	A.	E.
Jensen, lf	4	1	2	2	0	0
Hafey, cf	5	1	2	3	0	0
P. Waner, rf	4	1	1	0	0	0
Suhr, rf	0	0	0	1	0	0
Vaughan, ss	3	1	1	2	7	0
Young, 2b	5	1	3	4	2	0
Lavagetto, 3b	5	3	3	0	1	0
Borowne, 1b	4	1	1	10	0	0
Padden, c	3	1	1	5	0	0
Weaver, p	2	1	0	1	1	0
Totales	36	11	15	27	11	0

Filadelfia	000 000 000—0
Pittsburgh	250 010 30x—11

Empujadores: Young 2, Jensen 4, Hafey 2, J. Waner, Browne 2. Two base hits: Todd, Jensen, Hafey, Browne, Vergee. Three base hits: Lavaggeto. Chiozza. Sacrifice: Browne. Double plays: Vaughan, Young a Browne; Chiozza, Gómez a Camilli; Vanghan a Browne. Quedados en bases: Filadelfia 7, Pittsburgh 8. Bases por boles: Pezzullo 4, Bivin 1, Weaver 2 Struck out: Weaver 5, Bivin 3. Hits: a Pezbullo 7 en 3 2-3 innings; a Bivin 8 en 4 1-3. Dead ball: Pezzullo a Jensen. Pierde Pezzullo. Umpires: Stewart, Reardon y Klem. Tiempo: 1:51

Medina-Cuba Nueva en el Volley Ball

Esta noche se continuará el campeonato de volley ball de la Liga Social en Cuba Nueva

El miércoles se celebraron los partidos anunciados del campeonato de Volley Ball de los Sociales entre los teams de Columbos y La Salle y Almendares y Glee Garden.

El primer encuentro de la noche señaló una brillante exhibición de Volley, y se jugó el horror por ambos bandos, no sabiéndose en ningún momento el team que resultaría vencedor. El Columbos, jugando con más aplomo al fin de la jornada resultó vencedor, aunque por muy escaso margen y después de haber tenido que jugar los tres tiempos. Por el Columbos se distinguieron grandemente Carlitos Muñoz, quien levantó todos los remates que fueron por su territorio, y Agustín Sánchez, que remató como en sus buenos tiempos. Escobar también nos lució bien en el remate. De los de La Salle podemos decir que el mejor resultó el hermano menor del famoso Moisés, el popular y conocido «Tin Tín», quien en todo momento obtuvo el espíritu de su team, Insua y Morrelli también jugaron muy bien anotándose unos difíciles remates y levantando muchas bolas, Quiñas jugó bien y Cuevas nos siguió luciendo lo mas fuojo de los muchachos de La Salle.

El score final fué

					Total
La Salle	8	15	11	34	
Columbos	15	13	15	43	

En el segundo encuentro de la noche el Alturas de Almendares man tuvo su invicto frente a los perros del Glee, a quien las águilas de Almendares parece que le pusieron un bozal antes de comenzar el juego y los tuvieron todo el macht completamente dominados. Por el Almendares todos cumplieron resaltando los fuertes remates de Dathill, Alcalde, Paneque y Díaz.

El Glee Garden se distinguió por la feroz resistencia que presentaron en la defensiva, y nos siguen luciendo los más completos a la defensiva del actual campeonato. Entre los boys del Glee, los que más nos lucieron fueron Javier Demestre, Bilin, Bobo Acosta y Rodríguez. El score final fué:

			Total
Almendares	15	15	30
Glee Garden	4	10	14

Esta noche Cuba Nueva y Medina.

CONTRA LAS AFECCIONES DE LA PIEL
Mitigal
BAYER

EN LAS GRANDES LIGAS

RESULTADO DE LOS JUEGOS CELEBRADOS AYER

LIGA NACIONAL

Pittsburgh, 11; Filadelfia, 0.
Cincinnati, 4; Boston, 2.
Chicago, 13; Brooklyn, 3.
San Luis, 5; New York, 2.

LIGA AMERICANA

Detroit, 3; New York, 5.
San Luis, 6; Boston, 2.
Filadelfia, 11; Chicago 2.
Filadelfia, 4; Chicago, 2.
Washington, 3; Cleveland, 0.

ESTADO DE LOS CLUBS

LIGA NACIONAL

	G.	P.	Ave.
SAN LUIS	87	49	.640
Chicago	88	52	.629
New York	81	52	.609
Pittsburgh	79	61	.564
Brooklyn	61	73	.455
Cincinnati	60	79	.432
Filadelfia	56	79	.415
Boston	33	100	.248

LIGA AMERICANA

	G.	P.	Ave.
DETROIT	87	47	.649
New York	73	55	.586
Cleveland	69	67	.507
Boston	68	69	.496
Chicago	65	68	.489
Washington	59	66	.472
San Luis	57	77	.425
Filadelfia	53	77	.408

Mantuvieron los Cubs ayer su buen paso

CHICAGO, septiembre 12. AP.—Los Cubs continuaron en su posición esta tarde manteniéndose en la batalla por el primer lugar de la Liga Nacional al derrotar a los Dodgers, 13 por 3, conquistando su noveno triunfo en sucesión.

Lon Warnecke limitó a los Dodgers a ocho hits mientras sus compañeros acumulaban un total de quince a tres lanzadores adversarios.

BROOKLYN

	V.	C.	H.	O.	A.	E.
Bordagaray, rf	4	0	0	2	1	0
Frey, ss	4	0	0	0	4	0
Bucher, lf	4	0	0	3	0	1
Leslie, 1b	3	0	2	8	0	0
McCarthy, 1b	1	0	0	3	1	0
Stripp, 3b	4	0	1	0	0	0
Jordan, 2b	2	1	1	3	7	0
Skoff (2)	1	0	0	0	0	0
Koenecke, cf	3	1	2	2	0	0
López, c	2	0	1	1	0	0
J. Taylor, c	1	0	0	2	0	0
Benge, p	1	0	0	0	0	0
Mungo, p	0	0	0	0	0	0
Tremark, (1)	1	1	1	0	0	0
Green, p	0	0	0	0	0	0
Totales	32	3	8	24	13	1

(1) Bateó por Mungo en el 8o.
(2) Bateó por Jordan en el 9o.

CHICAGO

	V.	C.	H.	O.	A.	E.
Galan, lf	5	2	4	2	0	0
Herman, 2b	3	1	1	2	4	0
Lindstrom, cf	4	1	1	1	0	0
Hartnett, c	4	1	1	3	0	0
O-Dea, c	1	0	0	1	0	0
Demaree, rf	5	2	3	2	0	0
Cavaretta, 1b	4	2	2	14	2	0
Hack, 3b	2	1	1	1	3	0
Jurges, ss	3	2	1	1	5	0
Warneke, p	5	1	1	1	5	0
Totales	36	13	15	27	19	0

ANOTACION POR ENTRADAS

Brooklyn	020 000 010— 3
Chicago	040 270 90x—13

SUMARIO

Empujadores: Frey, Koenecke, López, Galan 5, Herman, Hartnett 2, Demaree, Vavaretta, Jurges 2, Warneke Two base hits: Tremark, Galan, Hartnett, Vavarretta, Jurges. Three base hits: Koenecke, Demarec Home run: Galan. Bases robadas: Galan, Demaree. Sacrifices: Jordan. Hack. Double plays: Frey a Jordan a McCarthy; Bordagaray a McCarthy, derman a Jurges a Cavarretta; Jurges a Herman a Cavarretta. Quedados en bases: Brooklyn 3, Chicago 8. Bases por bolas: Mungo 6, Green 1 Strike outs: Benge 1, Warneke 3. Hits: a Berge 5 en 2 innings; Mungo 3 en 1; Green 1 en 1. Dead ball: Green. Umpires: Hack. Pierde: Benge. Umpires: Pinelly y Pfirman. Tiempo: 1:51.

Amateur Aces

—Reaparece el Fortuna.
—¿Quién el más útil?
—Caerán algunos «juniors».

(Por REX)

Ya saben los fanáticos del base ball que la Liga Nacional recesará el sábado pero que ha de presentar el domingo un cartelito magnífico que tiene entre sus atractivos la reaparición del team del Fortu

Gran Arena Cerveza "Cristal"

Boxeo: Sábado 14. Gaztañaga vs. Birkie

FANATICO: TOMA CERVEZA "TROPICAL"

ABSORBINE JR.
PARA ENFERMEDADES DE LOS PIES
Use este antiséptico, alivia la comezón y otras enfermedades de los pies.

TOPICOS FUTBOLISTICOS

Por PETER

—Fiesta en la Juventud.
—Una carta del Athletic.
—«La Libertad», a México.

El señor José M. Gayol, Presidente de la Sección de Recreo y Adorno de la Juventud Asturiana, nos comunica que esta noche se hará la entrega solemne de los distintivos especiales a las damas y damitas que componen el gentil comité de dicha institución, y que a la terminación de dicho acto y en honor a las mismas, se efectuará una reunión bailable que será amenizado por un septeto.

Agradecemos la invitación.

El señor Nicolás Pons Batista, el popular y dinámico Nick, que está realizando en el Fortuna Sport Club una campaña tan brillante como la realizada años atrás por el señor don Julio Bonavía, nos invita al baile que el próximo sábado se celebrará en los salones de la institución, Maleón 44.

El Fortuna cada vez que organiza una fiesta social, se anota un éxito, y en ésta seguramente que no se hará una excepción.

Que los fortunistas, así como en otras épocas fueron los Campeones de Mar y Tierra, ahora triunfan y se distinguen en el sport y en la vida sociable.

El señor Carlos López, Secretario del Athletic Foot Ball Club, nos envía una comunicación en la que nos informa que la Sección de Recreo de esa sociedad tiene organizada una agradable fiesta bailable para el próximo día 14, mañana, en el salón social de Villegas 72.

Fiesta que es honor de los asociados y simpatizadores, pudiendo estos últimos solicitar la correspondiente invitación en la Secretaría de la Sociedad en las primeras horas de la noche de hoy y mañana.

Esta fiesta resultará espléndida, pues hay que decir que para que resulta así está laborando con entusiasmo el Comité de Damas que preside la señorita Estela Ameneiro.

Amenizará una gran orquesta.

A propósito del Athletic:

«Habana, 11 de Septiembre de 1935.

Sr. Pedro Fernández (Peter). DIARIO DE LA MARINA. Ciudad.

Distinguido señor y amigo:

En nombre del señor Presidente, gustosamente contesto a la pregunta que nos hace en sus leídos «Tópicos» de la edición de ayer, referente al motivo que causó nuestra baja en la Federación de Foot Ball de la Habana.

Adjunto le remito la copia de la carta que enviamos a la Federación, por acuerdo de la Junta General, y en ella se especifica bien claro el motivo que tuvimos para tomar tal determinación.

Y sin otro particular por el momento, quedo de usted muy atentamente, S. S.,

Carlos López, Secretario.

Habana 4 de Septiembre de 1935.

Sr. Presidente de la Federación de Foot Ball de la Habana.—Ciudad.

Muy señor mío: Me es grato notificarle el acuerdo que esta Sociedad ha tenido en su última Junta General, celebrada en la noche de ayer.

Con referencia al equipo de foot ball inscripto en la Federación de Foot Ball de la Habana, la Junta una vez tratado ampliamente sobre la forma en que ese organismo ha mirado por los intereses de los Clubs de Primera Categoría, Serie B, es decir: prescindir de ellos en cuantas ocasiones ha tenido de presentar programas donde el grupo B, podía obtener algún importe aunque pequeño, que les fuese posible aliviar en parte, los muchos gastos que el equipo origina.

Que después de ganar con gran esfuerzo, un Campeonato de su Serie, logrando así su máxima aspiración, como recientemente lo hemos tenido con el Club Deportivo Puentes Grandes, pretenda esa Federación no darle cabida en la Serie A, donde reglamentaria y deportivamente se ha merecido.

El tener a las sociedades de nuestra categoría ausentes de varios programas, y actualmente cuando la Serie A no tiene conjuntos con que formar uno solo, nos pidan figurar en el del próximo domingo, a primera hora, reservando el segundo turno para los que ellos llaman Juveniles, Serie ésta que muy recientemente organizaron y a quienes le dan la preferencia.

Habiendo tratado estos y otros particulares análogos, la Junta acuerda por unanimidad, enviar a esa Federación este escrito comunicándoles la baja del Athletic Foot Ball Club en ese organismo.

De usted muy atentamente,

ATHLETIC F. C.
Caros López, Secretario.

En el «Universal Gráfico», de México, encontramos esta interesante noticia:

«Noticias que se acaban de recibir anoche en esta capital, informan que el combinado «Libertad», campeón de fútbol en Costa Rica, embarcaría el día de hoy (4 de Septiembre), en el «Mayan», en el puerto Punta Arenas, rumbo a Champerico, Guatemala.

«Desde Guatemala los futbolistas ticos» harán el viaje a México a bordo de Ferrocarril para llegar a esta capital precisamente el día 16 de Septiembre.

«La noticia así escuetamente viene a formalizar la próxima serie internacional de futbol que apenas conocido por algunos aficionados ha logrado interesar a un gran sector, pues se espera que tenga tanto o más éxito que el obtenido en la serie que acaba de efectuarse a base del Athletic Club de Bilbao.

«Grandes obstáculos ha tenido que sortear el «Libertad» para hamer su ira a México, pues por principio de cuentas ha tenido que suspenderse en ese país hermano, el Campeonato anual a instancias del propio equipo y gestiones activísimas que se hicieron ante la Federación de Futbol de Costa Rica.

«Los mismos aficionados de aquel país tuvieron que intervenir para que se le concediera permiso al «Libertad» para venir y como el equipo viene reforzado con los mejores elementos de otros clubs, fué preciso que los juegos oficiales se suspendieran en vista de que los equipos residentes quedaban debilitados con la salida a México de sus mejores elementos.

«Dieciseis personas entre jugadores y directivos, forman la embajada futbolística que ahora nos envía Costa Rica y que seguramente será en bien de nuestro futbol, puesto que tendrá oportunidad de aquilatar una vez más su mérito ante los conjuntos extranjeros.

«Como dato final a esta información cabe decir que los costarricenses fueron en El Salvador, los rivales más serios que tuvieron nuestros ahora campeonísimos, con la ventaja de que ahora nu stros próximos huéspedes vienen reforzados y con mayores probabilidades de sacarse la espina de aquella derrota en El Salvador.

Ahora por cuenta diremos que nuestras autoridades balompédicas pudieran hacer algunas gestiones, si es que lo creen de interés para la afición, a fin de traer nuevamente a Cuba a los «ticos» de «La Libertad».

Sería un plato extraordinario que mucho agradaría a la afición cubana.

DIZZY DEAN DERROTO AYER A LOS GIGANTES EN EL PRIMER GAME DE LA SERIE

Decall, Julián García, González y Comellas, ases del box amateur, actuarán en los juegos que se celebrarán el domingo en el V. T. C.

La Liga Nacional presentará el domingo un cartel de importancia en el Vedado Tennis y el Cubaneleco jugará en el Central Hershey frente al team «leader»

¡alerta!

Van los fortunistas a un magnífico desafío el domingo entrante en los terrenos del Vedado Tennis Club. Se les fija como su rival próximo el Atlético de Cuba, que en sus últimas cuatro salidas ha conquistado tres victorias. El manager Bernardino Rodríguez no se puede quejar en realidad de la cooperación que recibe de sus muchachos. El Atlético comenzó bien. Después cayó en un slump que lo llevó de los primeros a los últimos puestos. Fué una crisis interna en el team que ya afortunadamente se venció y por eso el Atlético les ahora una maquinita difícil y el Fortuna necesitará desplegar un buen esfuerzo para superarlo el domingo. El Fortuna viene en magníficas condiciones: con una semana de descanso, que es lo material, y con una victoria sobre el Hershey, que es un aporte formidable en el aspecto moral... Julián García, Lecubet o Zabala, tres ases del box amateur, están en condiciones de luchar en el cartel que será ofrecido pasado mañana en los terrenos del Vedado Tennis y el Atlético es probable que abra con el joven González ya que Salazar Cubillas actuó en la última tarde frente al Regla.

Vedado vs. Regla. Otro game importante, de interés por lo que significa para ambos. La capacidad del Vedado de ahora está más que probada en su par de triunfos sobre el Hershey. El último, el domingo anterior, sirvió para consagrar definitivamente al joven Decall que todavía tiene bastante campo para lucirse. En el box del Regla estará esta vez Comellas, que dejó sin anotar al Teléfonos hace dos domingos probando a todo el mundo que es un pithger para nueve innings.

DESDE EL BULL PEN

Bill Terry ha navegado con suerte; los clubs de la Liga Nacional han votado a su favor y ahora podrá celebrar los dos matches suspendidos con el Filadelfia «Philis»

Por GALI

NEW YORK, Septiembre (AP)— El final de George Earnshaw en la presente temporada ha sido tan brillante, que los altos oficiales del Brooklyn han quitado su nombre de la lista de los destinados a irse del team en el invierno... Earnshaw tiene 35 años y es el más viejo de los pitchers del Brooklyn... (Tom Zachary insiste en afirmar que solo tiene 34)... El famoso hurler no tiene ya la misma velocidad que poseía cuando era un ganador consistente para los Atléticos, pero, Stengel tiene la seguridad de que sus bolas son bastante efectivas para la Liga Nacional y dice que el año que viene será un ganador seguro... La edad de Earnshaw no preocupa a Stengel, quien asegura que un pitcher es solamente viejo cuando su brazo se cansa de lanzar... El record de Earnshaw es solo de siete victorias y nueve derrotas, pero, la mayor parte de sus pérdidas tuvieron efecto en los primeros días de la temporada, cuando no había recuperado su viejo control... Ahora Earnshow está pitcheando mejor que cuando vistió uniforme de los Medias Blancas... El campeonato de la Liga Nacional se ha vuelto a poner tan interesante, que, ahora los Cubs de Chicago lucen con un chance de un millón de pesos... La serie final entre estos dos clubs, que se dará a fin de mes, será la que decidirá el pennant... Hasta el presente, los Cubs han perdido 12 juegos de 17 que han jugado con los Pájaros Rojos, pero, la ley de los averages indica que deben dividir honores en la próxima lucha.

Terry ha tenido suerte... Los clubs de la Liga Nacional han votado a su favor y ahora podrá celebrar los dos matches que tenía suspendido con los Phillies... El doble header se efectuará el día 23 en Polo Grounds... Acaba de retornar al equipo de los Giants el pitcher Tiny Chaplin, que estuvo en la Habana con las Estrellas de Bancroft y Ens... Chaplin ha pitcheado bien en las menores, y Terry cree que puede ayudarle mucho en la etapa final del campeonato... Seis clubs de la Liga Nacional están en busca de tercera-bases para 1936.... Ellos son: el New York, Pittsburgh, Chicago, Boston, Brooklyn y Filadelfia... Henri Lou Gehrig tiene este año muy mala suerte en New York... Cada vez que llega al Yankee Stadium deja de batear, y fuera mantiene altos averages... Hace poco, en su invasión por el Oeste, Lou logró un hitting de .428 frente a los pitchers del Chicago, San Luis, Cleveland y Detroit, y ahora, bateando frente a esos mismos lanzadores en el Stadium, solo ha podido batear .287... Al visitar New York, Steve O-Neil, manager de los Indios, creyó que los pitchers zurdos serían una mala medicina para los Yankees, pero, los hitters de McCarthy ligaron oportunamente sus batazos y no le dieron chance a un solo... Las víctimas fueron: Clint Brown, Lee, Walter Stewart y Lloyd Brown.....

Una de las causas por las cuales los Yanks no van este año a la serie mundial puede encontrarse en el número de doble header que han tenido... El team ha celebrado este año más doble-headers que ningún otro club de la Liga (26) y solo ha podido ganar ocho... Derrotando fácilmente al Cleveland en los games que se han efectuado en New York, los Yankees han asegurado prácticamente el segundo lugar de la Liga... Al team solo le faltan por celebrar ahora 19 games... ¿Un chance al pennant?... No, hombre, no!... ¿Quién se acuerda de eso ahora?... Además, ¿porqué amargarme a existencia, cuando ya tenía olvidado que dí a los Yankees para ganar en esta season?... Recordarle a un comentarista sus errores no es propio de muchachos educados, y todos ustedes son muy educados, eh?...

Si los Giants ganaran el pennat de la Liga, y, en base ball se han visto fenómenos peores, el pitcher Harry Gumbert no tendrá el menor chance de participar en la serie mundial por haber ingresado en el equipo después del primero de Septiembre... El pitcher Bobby Reis ha sido ascendido ya con el Brooklyn y desde ahora en adelante será uno de los regulares del staff... (El Brooklyn está en tan malas condiciones que ahora cualquiera es pitcher en el equipo)... New York es una rara ciudad.... Mientras los Yankees estuvieron por el Oest, el público se alegraba de sus derrotas y aplaudía los éxitos del Detroit... Ahora, en cambio, todo el mundo está yendo con regularidad al Stadium y alientan tanto como puede a la trouppe... En poco tiempo y pese a las continuas lluvias y al frío que hemos sentido, los Yanks han hecho más de 100.000 pesos en las entradas...

Sólo Hank Leiber le bateó con libertad al Dizzy, anotando una carrera e impulsando otra

Carl Hubbell resultó ineficaz ante el combinado ataque de los Cardenales, que le habían anotado cuatro veces con siete hits cuando fué sustituído en el quinto acto del día.

SAN LUIS, septiembre 12. (AP.)— Dizzy Dean puso una piedra que puede ser decisiva en las esperanzas de los Gigantes al pennant, logrando el triunfo en el primer game de la serie de 4, 5 por 2.

Por esta victoria los Cardenales consolidan su posición con un margen de cuatro juegos y medio sobre el New York Gigantes, aunque amenazado por el Chicago Cubs. Dizzy Dean ha sumado a sus triunfos el número 26.

Mientras el Dizzy actuaba en magníficas condiciones desde el box, sus compañeros llevaban a cabo una bonita ofensiva sobre Carl Hobbell, anotándole cuatro carreras y siete de los nueve hits en los cinco innings que ocupó el box. La quinta carrera le fué anotada a Stout en el octavo después que el recluta Harry Gumbert pitcheó brillantemente en el sexto y séptimo.

Los Gigantes lucieron dormidos ante las bolas de Dean y solamente Hank Leiber tuvo un buen día pegando un doble y dos singles. El «as» del staff de los Cardenales hizo abanicar la brisa a ocho hombres elevando su total en la temporada a 165.

Los Gigantes anotaron en el quinto cuando Leiber conectó su doblete y Gus Mancuso lo impulsó hasta home con un single y la final carrera fué posible en el noveno por hit de Jackson que fué luego a segunda y pisó home en otro single de Leiber.

NUEVA YORK

	V.	C.	H.	O.	A.	E.
J. Moore, lf	4	0	0	0	0	0
Jackson, 3b	4	1	1	0	4	0
Terry, 1b	4	0	0	10	0	0
Ott, rf	4	0	0	4	0	0
Leiber, cf	4	1	3	1	0	0
Mancuso, c	4	0	1	6	1	0
Bartell, ss	3	0	1	0	5	1
Critz, 2b	3	0	1	3	1	0
Hubbell, p	1	0	0	0	0	0
Weintraub (1)	1	0	0	0	0	0
Gumbert, p	0	0	0	0	0	0
Koening, (2)	1	0	0	0	0	0
Stout, p	0	0	0	0	0	0
Totales	33	2	7	24	11	1

(1) Bateó por Hubbell en el 6o.
(2) Bateó por Gumbert en el 8o.

SAN LUIS

	V.	C.	H.	O.	A.	E.
Martin, 3b	4	1	1	2	1	0
Rothrock, rf	4	1	2	1	0	0
Frisch, 2b	3	0	1	2	5	0
Medwick, lf	4	0	0	2	0	0
J. Collins, 1b	4	1	2	10	1	0
V. Davist, c	3	0	1	9	1	0
T. Moore, cf	4	1	1	0	0	0
Durocher, ss	4	0	0	2	2	0
J. Dean, p	3	1	1	1	1	0
Totales	33	5	9	27	11	0

New York	000	010	001—2
San Luis	110	200	01x—5

Empujadores: J. Collins, T. Moore, Rothrock 2. V. Davis. Mancuso, Leiber. Two base hits: Martin, Leiber, Bartell. Three base hit: J. Collins Home run: T. Moore. Sacrifice: Fisch. Double play: Critz a Terry. Quedados en bases: San Luis 6, New York 4. Bases por bolas: Hubbell 1. Strike outs: J. Dean 8, Hubbell 4. Gumbert 2, Stout 1. Hits: a Hubbel, 7 en 5 innings; Gumbert, 0 en 2; Stout, 2 en 1 Pierde: Hubbell.

GANO EL "CINCI"

CINCINNATI, septiembre 12. AP. Gene Schott se anotó su noveno triunfo en las Mayores hoy cuando el Cincinnati derrotó al Boston Braves, 4 por 2, elevando el número total de derrotas de este club a 13 en sucesión.

BOSTON

	V.	C.	H.	O.	A.	E.
Mowry, lf	4	0	0	2	0	0
Thompson, rf	2	1	1	5	1	0
Urbanski, ss	3	0	0	2	3	0
Berger, cf	2	1	2	5	0	0
Mallon, 2b	4	0	1	0	1	1
Fletcher, 1b	4	0	1	6	0	0
Maranville, 2b	4	0	0	1	3	0
Spohrer, c	3	0	0	3	0	0
Brown, p	2	0	0	0	0	0
Jordan, x	1	0	1	0	0	0
Smith, p	0	0	0	0	0	0
Totales	29	2	6	24	8	1

x Bateó por Brown en el 8o.

CINCINNATI

	V.	C.	H.	O.	A.	E.
Chapman, ss	4	1	1	4	3	0
Goodman, rf	4	1	3	1	0	0
Cuyler, cf	4	1	1	0	0	0
Herman, lf	2	0	1	0	0	0
Bottomley, 1b	4	0	0	17	0	0
Riggs, 3b	3	1	1	0	3	0
Campbell, c	4	0	1	2	0	0
Kampouris, 2b	1	0	0	3	3	0
Schott, p	3	0	0	0	4	0
Totales	29	4	8	27	19	0

Anotación por entradas:

Boston	100	000	001—2
Cincinnati	100	002	10x—4

Empujadores: Berger; Fletcher; Cuyler 2; Herman; Campbell. Two base hit: Berger. Three base hits: Cuyler; Herman; Riggs. Stolen bases: Berger; Goodman. Sacrifices: Urbanski; Kampouris. Double plays: Maranville; Urbanski a Fletcher 2; Thompson a Spohrer; Kampouris; Chapman a Bottomley; Chapman; Kampouris a Bottomley; Riggs; Kampouris a Bottomley. Quedados en bases: Boston 5; Cincinnati 6. Bases por bolas: Brown 2; Smith 2; Schott 4. Strikeouts: Brown 1; Schott 2. Hits a Brown 8 en 7 innings; Smith en 1.

Dos veces le ganaron los A's al Chicago

Los Atléticos despertaron de su slump para ganar en dos ocasiones a los W. Sox

FILADELFIA, septiembre 12. AP. Rompiedo con el fuerte slump en que se hallaban sumidos los Atléticos ganaron el doble header frente a los White Sox, 11 por 2, y 4 por 3.

Foxx pegó dos homers elevando su total en la temporada a 33 e Higgins uno en el primer game. La victoria de los Atléticos en el segundo inning se decidió en el noveno.

Primer juego.

CHICAGO

	V.	C.	H.	O.	A.	E.
Radcliff, lf	4	0	1	1	0	0
Hass, cf	3	0	1	5	0	0
Dykes, 3b	3	1	2	0	0	0
Hopkins, 3b	1	0	0	0	0	0
Bonura, 1b	4	0	0	7	2	0
Appling, ss	4	0	1	2	3	0
Washington, rf	4	0	0	1	0	0
Hayes, 2b	2	0	0	2	3	0
Sewell, c	2	1	0	4	1	0
Grube, c	0	0	0	2	0	0
Kennedy, p	0	0	0	0	1	0
Conlan, x	1	0	0	0	0	0
Fischer, p	0	0	0	0	0	0
Touby, xx	1	0	0	0	0	0
Chelini, p	0	0	0	0	0	0
Totales	29	2	824	10	0	

x bateó por Kennedy en el 5o
xx bateó por Fischer en el 7o.

FILADELFIA

	V.	C.	H.	O.	A.	E.
Warstler, 2b	4	0	0	1	4	0
Cramer cf	5	1	1	4	0	0
Finney, rf	5	0	0	3	0	0
Foxx, 1b	3	4	3	7	1	0
Higgins,	4	1	2	2	2	0
Johnson lf	3	1	1	2	0	0
McNair, ss	3	2	2	4	2	1
Richards, c	4	1	2	4	0	0
Marcum, p	4	1	2	0	0	0
Totales	35	11	13	27	9	1

Anotación por entradas.

Chicago	001	001	000— 2
Filadelfia	010	316	00x—11

Empujadores: Dykes; Washington; Mcnair; Higgins 2; Marcum 2; Foxx 3; Richards 2; Two base hits: Higgins; Johnson; Richards; Cramer. Home runs: Higgins; Foxx 2. Sacrifices; Kennedy; Haas. Double plays: Warstler; Foxx a Mcnair;; Appling; Hayes; a Bonura; Appling a Bonura; Mcnair; Warstler a Foxx. Quedados en bases: Chicago 4; Filadelfia 4. Bases por bolas: Kennedy 2; Chelini 2; Marcum 2. Srtike outs: Kennedy 1; Fischer 3; Chelini 1; Marcum 2; Hits a Kennedy 6 en 4 innings; Fischer 7 en 2; Chelini 0 en 2; Wild: Fischer. Passed ball: Sewell. Pierde: Kennedy. Umpires: Mc Gowan; Marberry y Summers. Tiempo 1h. 45m.

Segundo juego.

CHICAGO

	V.	C.	H.	O.	A.	E.
Radcliff, lf	5	1	2	3	0	0
Hass, cf rf	4	0	1	0	0	0
Dykes, 3b	4	0	0	2	3	0
Bonura, 1b	4	0	1	11	1	1
Appling ss	2	0	0	1	2	0
Washington, rf	3	0	1	2	0	0
Tauby, xx	0	1	0	0	0	0
Salveson, p	0	0	0	0	0	0
Hayes, 2b	2	1	0	3	2	0
Shea, c	3	0	2	3	2	0
Stratton, p	2	0	0	0	2	0
Conlan, xxx	1	0	0	0	0	0
Wyatt, p	0	0	0	0	0	0
Simmons, cf	1	0	1	1	0	0
Totales	31	3	7	26	12	1

xx corrió por Washington en el 9o
xxx bateó por Stratton en el 7o.

Estalella tuvo un gran día al bate, pegando un tubey, y pudo anotar en el séptimo una de las tres carreras hechas por su club

El cubano bateó de uno uno y cooperó brillantemente al triunfo de su causa con un doblete que le permitió anotar más tarde por un largo fly de Kress en el séptimo.

WASHINGTON, septiembre 12. AP. Earl Whitehill realizó esta tarde su mejor labor del año en el box derrotando al Cleveland 3 por 0, para consolidar su triunfo número 14 en la season.

Los Senadores anotaron en el cuarto cuando Bolton pegó un doblete y pisó el home más tarde en fly de Kuhel Travis conectó un single y llegó a home en otro batazo sencillo de Powell y Estalella llegó hasta home, después de conectar un doblete, por fly de Kress, en el séptimo.

Vosmik, el outfield del Cleveland y leader al bate de la Liga Americana, no pudo conectar de hit en cuatro veces al bate. Pearson comenzó por el Cleveland, pero fué sustituído en el cuarto, cuando ya había permitido cuatro hits.

La labor del cubano Estalella otra vez se hizo sentir. Conectó un hit de una vez al bate; aceptó cinco lances y anotó una de las tres carreras de su Club.

CLEVELAND

	V.	C.	H.	O.	A.	E
Knickbocker, ss.	4	0	0	4	3	0
Averill, ss	4	0	0	1	0	0
Vosmik, lf	4	0	0	3	0	0
Hale, 3b	3	0	1	1	0	0
Trosky, 1b	3	0	0	7	0	0
Wright, rf	3	0	1	2	0	0
Hughes, 2b	2	0	1	3	4	0
Phillips, c	3	0	0	3	0	0
Pearson, p	2	0	0	0	1	0
Stewart, p	1	0	0	0	1	0
Totales	29	0	3	24	9	0

WASHINGTON

	V.	C.	H.	O.	A.	E
Kuhel, 1b	5	0	1	12	2	0
Stone, rf	3	0	8	2	0	0
Myer, 2b	4	0	0	0	1	0
Travis, lf	4	1	1	1	0	0
Estalella, 3b	1	1	1	1	4	0
Powell, cf	3	0	2	3	0	0
Kress, ss	3	0	0	4	4	1
Bolton, c	3	1	1	3	0	0
Whitehill, p	4	0	0	1	0	0
Totales	30	3	8	27	11	1

ANOTACION POR ENTRADAS

Cleveland	000	000	000—0
Washington	000	110	10x—3

SUMARIO

Empujadores: Kuhel, Powell, Kress. Two base hits: Bolton, Estalella, Stone Bases robadas: Powell. Sacrifice: Powell. Double plays: Kuhel a Kress a Kuhel. Quedados en bases: Cleveland 3, Washington 10. Bases por bolas: Pearson 8, Whitehill 1. Strike outs: Pearson 1, Stewart 2, Whitehill 3. Hits: a Pearson, 5 en 4; a Stewart, 3 en 4; a Whitehill, 3 en 9. Gana Whitehill. Pierde Pearson. Umpires: Owen, Donnely y Guinn. Tiempo: 1:59.

VENCIO EL CORONA AL TEAM DEL ROYAL EN UN CERRADO CHOQUE, 4 x 3

Por el más pequeño margen derrotó el team de La Corona al Royal en un encuentro que se llevó a cabo en los terrenos de Luyanó. El buen pitching hizo posible el triunfo de los cigarreros con anotación final de 4 por 3. Ambos equipos jugaron una buena pelota y el público salió satisfecho de la exhibición.

A continuación el score:

CORONA

	V.	C.	H	O.	A.	E.
Bruzón, rf	4	0	0	2	0	0
Currás, lf	4	1	2	1	0	0
Cárdenas, ss	5	0	0	1	3	2
Cepero, 3b	3	2	3	2	2	1
González, 2b	4	0	2	3	0	0
Tariche, c	4	0	0	7	2	0
Hernández, 1b	3	0	0	12	0	0
Rodríguez, cf	4	0	0	0	0	0
Abreu, p	3	1	1	0	6	0
Totales	34	4	8	27	13	3

ROYAL

	V.	C.	H	O.	A.	E.
Reyes, 2b	3	1	0	2	3	0
Silva, cf	2	0	1	1	0	0
Izquiezdo, c	3	1	1	6	1	0
Aguilar, lf	4	0	0	1	0	0
Garzón, 3b	2	1	0	1	3	0
Sora, rf	3	0	0	0	0	0
Gómez, 1b	4	0	2	15	0	0
Estenoz, ss	4	0	0	1	7	0
M. Morera, p	3	0	0	0	3	0
Totales	28	3	4	27	17	1

Anotación por entradas

Corona	210	000	100—4
Royal	001	011	000—3

Lea AVANCE todas las tardes. Dirigido por José I. Rivero.

RESULTADO DE LAS CARRERAS DE AYER

97 Day SEPT. 12, 1935 Tiempo CLARO Track GOOD

898 ORIENTAL PARK, CUBA — Premio $135
PRIMERA CARRERA— 5 & 1-2 Furlongs 3YO&Up Reclamable

Ind	Horses	W	PP	St	¼	½	¾	Str	Fin	Jockey	O	C
(890)	Inspector	115	1	8		5nk	4nk	2½	1²	O H'rnandz	8-5	8-5
875²	Pat Gaiety	115b	6	1		6⁴	5²	5⁶	2²	A Fernandz	4	4
890²	Sun Buyer	112	5	2		3½	2¹½	3½	3³	A Perdomo	2	2
891	Billycoo	115b	2	3		1²	1²	1¹½	4½	F Perez	5	5
882²	Indiazen	115	3	4		2hd	3hd	4½	5¹⁰	J Claege	6-5	6-5
744	Jeane Fay	109	7	5		7³	7⁶	6²	6¹½	J Hidalgo	6	6
844	Southern Cloud	112	4	6		8	8	8	7⁸	M Martinez	11	11
861	Guide Book	115b	8	7		4¹½	6²	7½	8	J de la Fe	5	5

P 3:02½ Off 3:10 Time 25 1-5 51 2-5 1:10 4-5
Valor $90—F Martin b g 5 Ellagowan—Spectre Arrancada BUENA Gano FACIL Segundo IGUAL Inspector mejoro su posicion por dentro respondio en la recta y gano con algo en reserva Pat Gaiety arranco impulsado, corrio por fuera en la curva y vino en toda la recta luchando con su jinete por torcer hacia dentro, sin poder hacer su mejor esfuerzo Sun Buyer se canso Billycoo se paro en el ultimo dieciseis Indiazen siempre por dentro, desistio
Inspector 7 20 5 40 3 40 Pat Gaiety 7 80 4 80 Sun Buyer 3 20
(Precio de Reclamo, Ganador $200)

899 ORIENTAL PARK, CUBA — Premio $135
SEGUNDA CARRERA 6 Furlongs 3YO&Up Reclamable

Ind	Horses	W	PP	St	¼	½	¾	Str	Fin	Jockey	O	C
885²	Roping	110b	4	3		3nk	5	2½	1³	J Claege	8-5	8-5
867⁴	Actuarius	115b	3	5		2nk	2½	3½	2no	J Hidalgo	6	6
867³	Pendulum	115b	2	2		5	1hd	1²	3³	T Sanchez	2	3
835³	Starelius	115b	1	1		1½	4hd	4⁴	4²	A Fernandz	6-5	6-5
875³	Mintmagi	115b	5	4		4½	3½	5	5	F Perez	3	2
887	Robrack	115b	6	lanzo al jockey						A de Lara	7	7

P 3:35 Off 3:36 Time 24 4-5 51 1:17 4-5
Valor $90— M Alvarez br g 3 Kai-Sang—Pyrope Arrancada BUENA Gano FACIL Segundo BAJO LATIGO Roping interceptado en la curva, cuando corria por dentro, fue llevado por fuera en la recta, respondio para disponer de Pendulun y se alejo Actuarius duro mas que Pendulum Este se detuvo despues de ponerse al frente Starelius desistio Robrack lanzo al jockey a poco de arrancar (Precio de Reclamo. $300)
Roping 11 60 6 20 3 80 Actuarius 8 40 7 20 Pendulum 3 80
(Precio de Reclamo. Ganador $300)

900 ORIENTAL PARK, CUBA — Premio $135
TERCERA CARRERA 6 Furlongs 3YO&Up Reclamable

Ind	Horses	W	PP	St	¼	½	¾	Str	Fin	Jockey	O	C
886	Shuffle On	*110	3	3		3³	2¹½	1hd	1¹½	J M Cntino	7-5	7-5
895³	Tickory Tock	112	6	1		1¹½	1nk	2⁴	2¹	A Perdomo	4-5	4-5
883⁴	Adolph Krasa	*107	4	2		2¹	3³	3⁶	3⁸	J Murgado	6	6
877	Dr. Sullivan	111b	5	4		4hd	4²	4³	4³	F Perez	11	11
897	King Faro	112	1	5		5	5	5	5	J Roca	5	5
897³	Blue Bubble	110b	2			no corrio				J Gonzalez	2	2

P 4:00 Off 4:10 Time 24 3-5 51 1:16 4-5
Valor $90 M J Daly b g 4 Paramond II—

LOS ACTOS CELEBRADOS EL 4 DE SEPTIEMBRE EN DISTINTAS LOCALIDADES DEL INTERIOR DE LA REPUBLICA

Dianas y descargas por la mañana, revistas y veladas por la tarde y banquetes y bailes por la noche marcaron en todos los puestos y cuarteles la hermosa conmemoración

COLON

Las fiestas del Cuatro de Septiembre fueron celebradas brillantemente por el Ejército en Colón.

A las doce y un minuto a. m. hubo una cena para todo el personal del puesto, amenizado por el sexteto «4 de Septiembre.»

A las cinco se tocó Diana por el corneta de la Cía. de la Reserva Militar del Escuadrón 26, enarbolándose la Bandera Nacional y la del «4 de Septiembre.»

A las seis se sirvió un desayuno especial para todas las fuerzas destacadas en la ciudad de Colón.

Hubo después una reunión en el Club de Alistados para escuchar por radio la alocución del coronel Fulgencio Batista, Jefe del Ejército Constitucional.

Se realizó una inspección de equipos y Cajas Baúles, que estuvo a cargo de las reservistas y en la que tomaron parte los alistados Lorenzo Pérez, Calixto Cabrera, Pascual Pozo, Ernesto Prado, Laureano Cardoso, José Alfonso, Félix Lozano, Víctor Gineris, Andrés Pérez, Eladio Márquez, Lucrecio Cardoso, Francisco Armas, Pedro Salinas y Antonio Ruiz.

Correspondió el primer premio al alistado número 40, Lucrecio Cardoso, que alcanzó 1.089 puntos, cuyo premio consiste en cinco días de licencia; el segundo premio al alistado número 26, Pedro Salinas, tres días de licencia y el tercero al alistado número 60, Laureano Cardoso, dos días de licencia.

Ejecutó distintos números de piano la señorita Carmen Martínez Mora, hij adel teniente Fabián Martínez.

Se obsequió a la concurrencia con dulces y licores y a la una se efectuó un almuerzo criollo para todas las fuerzas.

El cuerpo de la Reserva Militar Femenina del Escuadrón 26 está integrado por las señoritas doctora América A. López Calera, con el carácter de Inspectora y las siguientes auxiliares: Liduvina Alvarez, Dolores Alvarez, Nieves Gutiérrez Rodríguez, Luz Divina García Rodríguez, Gloria Hernández, Delia Hernández, Coralia Sánchez, Josefa Esther Ojito, Alejandrina Rodríguez, Gloria Ramos y Juana R. García.

Integran la oficialidad del Puesto Militar de Colón, el primer teniente Gustavo Carreras, Jefe del Puesto y los tenientes Fabián Martínez y Domingo Farrara, quienes atendieron cortésmente a la concurrencia.

La inclemencia del tiempo hizo que fuesen suspendidos distintos números del programa que estaban anunciados, entre ellos una lucha a caballo por dos alistados del escuadrón con un premio de cinco días de licencia al vencedor; el team de la soga, por dieciseis alistados del Escuadrón, con un premio de cuatro pesos en metálico para los vencedores; carreras en saco y carreras con saltos de obstáculos.

A las cinco y media de la tarde se efectuó una parada militar y por la noche tuvo lugar un suntuoso baile que quedó sumamente lucido.

BODA.—El lunes dos del actual se celebró en el vecino pueblo de Los Arabos, una boda que tiene todas nuestras simpatías y para la cual fueron invitadas varias familias de Colón, por ser los novios hijos de este pueblo.

Fueron los contrayentes el distinguido joven Ramón Sotolongo y la graciosa y virtuosa señrita Adelaida Hernández.

En la bonita capilla de Los Arabos tuvo lugar la ceremonia nupcial, que fué apadrinada por los padres del novio, nuestro convecino Emilio Sotolongo y su distinguida esposa Inés García.

Testigos de la misma fueron los señores José Barreto y José Almeida.

A la entrada de los novios en el templo se dejaron oir los acordes de la marcha de esponsales y después de celebrada la boda, fueron obsequiados los concurrentes al acto, con dulces y champagne.

Los novios partieron para la capital, donde pasarán los primeros días de su luna de miel.

Muchas felicidades deseamos a los nuevos desposados.

ASUNTOS ESCOLARES.—El día primero del corriente tomaron posesión de las aulas 1 y 2 del Centro Escolar «Tirso Mesa», que dirige la competente y distinguida profesora Josefa Alvarez de Fernández, las cultas maestras Mary Faget y Manuela González Acevedo, que por permuta obtuvieron dichas plazas.

Felicitamos a tan distinguidas profesoras por su merecido ascenso, y vendo a ocupar sus aulas a uno de los Centros Escolares más prestigiosos de esta ciudad, y en el que ejerce funciones de directora una de las maestras más cultas del distrito.

PESAME.—Reciban nuestro más sentido pésame los esposos Pascual-Godínez, por el sensible fallecimiento de su menor hijo ocurrido en pasados días.

Nos asociamos al duelo de tan distinguidos esposos.

Corresponsal

ANTILLA

El segundo aniversario, que constituye una de las principales epopeyas de nuestro Ejército Constitucional, fué conmemorado en el Cuartel de la Guardia Rural de esta Villa.

El señor Aurelio Lescaille, teniente supervisor de este Término, anotóse con este acto un gran éxito, donde puso en descubierto la gran disciplina que impera en las filas de nuestros guardianes.

Atentamente invitados por el señor Lescaille, hicimos acto de presencia a la una de la tarde en el Cuartel, bellamente adornados con pencas de palmas, guirnaldas y banderas. Flameaban orgullosamente, recibiendo el beso de la brisa nipeña, las enseñas Nacional y del 4 de Septiembre.

Un inmenso gentío ya se había congregado en los amplios salones del Cuartel, donde fuimos atendidos con mucha gentileza, dado por los miembros del Ejército y Policía Municipal, así como por el señor Pedro Lescaille, a quien le estamos altamente agradecido por sus atenciones.

El sexteto de la familia Faez-Urgellés, amenizó el acto, dejando escuchar las piezas más escogidas de su repertorio.

Mientras se terminaba el menú que sería ofrecido, se nos obsequió con un sinnúmero de brindis. Imperó una verdadera alegría que hizo revestir el acto de caracteres extraordinarios. Próximamente a las dos de la tarde nos encontrábamos sentados en una inmensa mesa a lo largo del patio, que nos ofrecía un rico menú, compuesto del sabroso congrí, lechón asado, ensalada mixta, postre, café y tabacos.

Y llegó el momento de exponer públicamente los sentimientos de los presentes. Muchos fueron los oradores; Joaquín N. Palomares en representación de la prensa; doctor Juan Roca Sánchez, doctor Ildefonso Llamas, Eugenio Pino, nuestro poeta local; el joven Nemesio Carcasés que recitó un soneto dedicado a la caída de Machado; Miguelito Navarro, en representación de los Veteranos y el propio teniente Lescaille, que en breves frases expuso su agradecimiento por la cooperación prestada.

El artista René Crucet, hizo algunas demostraciones de sus excéntricidades, conquistando un nutrido aplauso de la concurrencia.

La mujer cubana, con su perfume halagador adornó esta fiesta haciendodo gala de su belleza y simpatía.

Pdimos ver representaciones de las Logias locales, Cámara de Comercio, «Unión Club», «Colonia Española», Cónsul americano, Cónsul español, prensa, gremios y muchas entidades más, que ahora se escapan de mi memoria.

Quisiera tener tiempo disponible para confeccionar una reseña digna del acto celebrado, pero me es corto. Sean mis líneas finales, para enviarle al señor Aurelio Lescaille, teniente Supervisor de este término, una calurosa felicitación por el éxito alcanzado y la demostración ofrecida por los miembros de ese cuerpo, así como a la Policía Municipal y al señor Pedro Lescaille.

Celiano Pérez Díaz,
ESPECIAL.

PINA

EL «4 DE SEPTIEMBRE».—El 2o. aniversario del «4 de Septiembre», fecha que acaba de pasar y que se ha hecho histórica en nuestra patria, por su significación ideológica y por señalar el derrocamiento de los antiguos oficiales del Ejército Nacional acto llevado a cabo valientemente por las clases y soldados, teniendo como máximo inspirador al hasta entonces sargento taquígrafo y hoy coronel, Fulgencio Batista, fué celebrado en el Cuartel de esta localidad con grande y extraordinario lucimiento.

A tales festejos, atentamente invitados por el Jefe del Puesto, el consecuente y digno sub-teniente señor Miguel Pérez de Corcho, asistieron numrosos y distinguidos elementos civiles, entre los que se destacaban de manera simpática muchas apreciables señoras y señoritas de nuestra sociedad.

La casa cuartel estaba engalanada convenientemente, y fué tal el número de invitados que concurrió a realzar con su presencia el acto, que apenas si se cabía en el lugar, siendo admirable el magnífico y amable trato con que los militares del destacamento atendieron a los visitantes, para los cuales no tuvieron más que gentilezas.

Entre los asistentes pudimos anotar los nombres de las siguientes personas: señoras: de Corcho; de Rodríguez; de Barreto. de Oquendo de Martínez; de Fajardo; señora viuda de Carrasco y señora de Rodríguez.

Las lindas y graciosas señoritas Anita, Idalia y Aracelia Corcho, y América Esther Fajardo, Esther y Sara Martínez, Graciella Gálvez, María Alfonso, Esperanza Medinilla Dora Esther Sotolongo, Eulalia Ferrer, Alefa Quiñones, Clarita, Zoila y Gilda García Salas, Teresita Medinilla Amalia García e Hilda Borroto.

Los señores Reduán y Riverón administradores del central Morón; Pedro Pelegrín, Ignacio Mantilla, Rodolfo Alegría, Dr. Rodrigo Arias, Luis Riverón; Luis Seiglie; Juan Márquez; Rafael Yanes; Manuel Borroto; Panchito Gisbert; Alberto Gajate, Florentino García; Eliseo López; Alejandro Méndez; José Loyola; Eduardo Casares; Ernesto Vendrell, Lorenzo Rodríguez; Manuel Arteaga; Edilberto Guelxenzu; Oscar Martínez y Eladio Koch.

El sargento de la Guardia Jurada del Central Morón, señor Manuel Reyes; el sargento de la Policía Municipal del pueblo de Morón señor Coba; los señores Salina, Chaviano, Rigal; Diago; Reyes; Busto; Luis, Hernández; Calvo; Oquendo y Domingo Luis.

A las dos de la tarde tuvo efecto un espléndido banquete en el cual tomaron parte más de doscientas personas, mereciendo los más cálidos elogios cada uno de los sabrosos platos servidos, los cuales fueron confeccionados por las expertas manos de los señores Serafín Fernández como maestro, los soldados Acosta y Rodríguez, y el señor Martínez. El menú se componía de arroz con pollo, lechón asado, ensalada, cascos de guayaba, queso, cerveza, café y tabaco.

Al final del banquete hizo uso de la palabra el Cabo señor Ricardo Velasco, quien dijo unas cuantas frases interesantes. Después el subteniente señor Pérez del Corcho, que en nombre de las clases y soldados y como jefe de este puesto militar, pronunció un elocuente discurso, que sentimos no publicar por falta de espacio.

Cerca de las cuatro de la tarde se dió por terminado el festival, del cual salieron todos los asistentes altamente complacidos; habiendo sido muy felicitado el subteniente señor Corcho por lo hermoso del acto y el éxito alcanzado.

EL BAILE DEL 10 OCTUBRE.—Para la celebración del próximo día 10 de Octubre, aniversario glorioso del del grito de Yara, nuestro elegante Club Social prepara un baile que sin duda alguna habrá de resonar en toda la Provincia, y constituirá innegablemente un éxito clamoroso de la actual directiva. Dicho baile será amenizado por la importante orquesta de la Capital de la República, hermanos «Le Batard», conjunto que se dice está en primera línea.

Grandioso es el entusiasmo que reina par aasistir a dicha fiesta, la cual como decimos antes, habrá de tener una resonancia provincial, y máxime con la propaganda tan gran de que está haciendo nuestro estimado amigo el señor Luis Seiglie, a cuyo cargo principalmente está todo lo relacionado con dicho baile.

UNA BODA.—Cuando ya nos disponíamos a cerrar esta crónica, nos llegan datos de una simpática boda celebrada en días pasados.

Trátase de la apreciable y agraciada señorita Angélica Duarte, con el distinguido joven Carlos Rodríguez López, cuya ceremonia notarial se llevó a cabo ante el doctor Ramón Pérez Borroto, siendo testigos de la feliz pareja los señores Miguel Morales, por ella y por él Juan Versón

Asistieron al acto para saborear los brindis de los dichosos desposados, el señor Cruz Quintero y señora, Manuel Torres y señora; Vicente Torres y señora; Cesáreo Contreras y señora; Nicolás Abal y señora; Narciso Quintero y señora; Rafael Rodríguez y señora.

Un interesante grupo de muy bonitas y graciosas señoritas, integrado por Célida Quintero, María Quintero; Adelina Abal; Evangelina Ascanio: María Q. Rodríguez; Estefanía Alberti; Eduviges Contreras y María D. Duarte.

También me han sido facilitados los nombres de los jóvenes asistentes, pero por no hacer más larga esta crónica y tener lugar para desearles mil felicidades a los recién casados, los voy a eliminar. Perdónenme.

Alfonso MIRANDA
Corresponsal

LA MAYA

LA MAYA, septiembre 5.—Si en las ciudades de Manzanillo, Palma Soriano, Gautánamo, Santiago de Cuba et. han conmemorado con actos sobresalientes la gloriosa fecha para el Ejército Constitucional del «4 de Septiembre», el pueblo de La Maya, no pudo dejar olvidado tan memorable día, donde el pundonoroso militar, Jefe del Escuadrón 39, de aquella plaza, 1er. teniente Manuel Valle, secundado por sus compañeros de armas, teniente Sagué y sargento Gil y Rodríguez, organizaron una grandiosa fiesta en el cuartel, que culminó en un ruidoso éxito. Pero como si todo eso fuera poco, hago resaltar en esta nota, el magnífico baile que llevado a la práctica, por el primer teniente Valle, y el entusiasta dueño del hotel «Oriente», señor Francisco Vidueira, en la hermosa sociedad «El Liceo», quedó lo que puede llamarse sublime, ya que el mismo fué amenizado por la mejor orquesta de Oriente, y tal vez de Cuba, pues ese conjunto de artistas musicales que tan acertadamente dirigen los magos del piano y el violín, Chopin y Choven, es algo admirable y digno de todos los elogios y que no en balde tienen tantos admiradores radio-oyentes. en toda la América del Sur. Puerto Rico, Santo Domingo y Cuba.

En mi calidad de invitado de honor a esa gran fiesta, en la que se me ha confiado la difícil tarea de la crónica para el periódico, no he puesto obstáculos, aunque ésta no lleven el verdadero sabor de lo que fué el magistral baile del «4 de Septiembre».

Entremos ahora, en los salones del baile. Este era un local no muy grande, casi incapacitado para alojar al precioso enjambre de tantísimas mujeres bellas, que de: Songo, El Cristo, Los Ramos, La Maya y otros lugares llegaran lujosamente ataviadas para la fiesta. Del cielo raso pendían preciosas guirnaldas de los más vistosos colores formando un contraste encantador con la fastuosidad del alumbrado y los delicados jarrones, que ostentaban primorosamente, elegantes y lindos ramos de flores, haciendo figurar en nuestra mente que habíamos penetrado en uno de esos palacios maravillosos de algún previlegiado Rajah de la India. Luego, el seductor perfume de las flores, unido a las embriagantes esencias de tanta linda mujer, es algo que conturba los sentidos y nos transporta con alucinada fantasía a regiones desconocidas, más, cuando entre tanta fragancia se escuchaban las dulces notas de un piano mezcladas en tropel de arte musical, con las vibrantes cuerdas de un pequeño y armonioso violín. Así vemos que nuestra alma es a veces muy incapaz para recibir esa tan grande fascinación que enloquece el pensamiento al encontrarnos en ese ambinte perfumado y entre tantas encantadoras mujeres, de electricitantes miradas, que por algo tienen esa fama «Las hijas de La Maya» de ser las causantes, no sé si involuntarias, de que en este pueblo no se acaben jamás los incendios.

Y ahora amables lectores formen su concepto de este fastuoso baile «4 de Septiembre», al tomar la siguiente nota, de todo el elemento social que vale, brilla y da fulgor de todos los lugares que ya cité anteriormente.

Empezando por las lista de las señoras, pongo en primer lugar a la elegante esposa del 1er. teniente Manuel Valle, señora: Paquita Landa de Valle; le siguen con igual elegancia la esposa del teniente Sagué, señora Nstora Urrutia de Sagué, esposa del sargento Juan Gil, señora Lili Alones de Gil; señoras de Couto, Lolita Giró de López, Antonia Castro de Giró, Tomasa Herrera y María Luisa Castillo de Gómez.

En la lista del conglomerado de lindísimas y bellas señoritas pongo en primer término, a una encantadora portorriqueña, que reside en Songo, señorita Elisa Matos, del todo gentil y trato exquisito, que aún cuando se siente americana añora la dulce lengua de Castilla. Y sigo con la preciosas songueras: Guillermina Villasana, Argelia Campos, Ana María X. Olga Maceira, de El Cristo: las lindísimas hijas del teniente Valle, caridad y Rina Valle: y continúo con todo este emporio de bellezas: señoritas Eloisa Gutiérrez, Edelmira Bernardo, Rosa América Blanco, Celeste Castillo, Zoila Gómez Clara Luz Castro, Martha Couto, Marciana Perera, Aurora Fermoselle, Ana de la Cruz, América Giró, Nona X. Zenaida Batista, Cupita Couto, Julia Bernardo, Adela Rizo. Aurora Bernardo, Edelmira Bernardo, Clara Fontanals Guillermina Vázquez y María Teresa Batista. Dos preciosos capullitos: Hilda Batista y Elizabet Irrizarri y sigue la lista con este grupo encantador: María Gimenez, Zoila Garrido, Emérita González, Teodosia Rubio, Aurora Sánchez, Pura Gutiérrez Esperanza López, Lolita Fonseca, Clarita Gómez, Serafina Menéndez, Joaquina Fernández Cuca Méndez, Juanita Saavedra, Elena González, Nina Oriol, Conchita Valdepeñas, María M. Parral, Celestina Sampedro y Dulce María Alvarez, todas ellas de Santiago de Cuba.

Y el cronista después de escribir tantos y tan bellos nombres, lleva un párrafo aparte para la primorosa reina de La Maya, la gentilísima y bella señorita Rafaela Puente Macedo, que en unión de su preciosísima y encantadora prima, señortia Delia Caravia Macedo de Songo, realzaron y dieron brillo a lo que fué el más espléndido y animado que jamás se viera en los salones de «El Liceo» de La Maya.

Vaya la felicitación del cronista para todos sus organizadores, principalmente, para el 1er. teniente Manuel Valle, y el señor Francisco Vidueira, y que no tarde en repetirse un acontecimiento semejante.

Rafael López,
Cronista Especial.

CALIMETE

La conmemoración del «4 de Septiembre», se celebró en esta localidad de manera brillante y animada, por las fuerzas del Ejército Constitucional, correspondiente al Cuarto Distrito Militar del Regimiento «Plácido», provincia de Matanzas.

Desde el día 3, se iniciaron las obras de embellecimiento y adorno del Cuartel, general «Clotilde García» que amaneció adornado con palmas y las respecivas banderas de la República y del «4 de Septiembre».

La diana al amanecer, avisó a los residentes, la llegada del glorioso día que nos recuerda la acción patriótica del coronel Fulgencio Batista.

Cortés y gentilmente invitado er mi carácter de profesional, apolítico y representante del DIARIO DE LA MARINA deferencia que realizaron respectivamente mis estimados amigos, los señores Basilio Rodríguez y J. Miranda sargento y cabo de las fuerzas destacadas en el término, asistí, al almuerzo banquete que se verificó a las 2 p. m. en el Cuartel.

Alrededor de la mesa, ricamente adornada con flores en profusión, en compañía de bellas y hermosas damas, tomamos asiento, mientras la música del sexteto «El Cuño» de esta localidad, dirigida por el amigo Chucho Masuet nos deleitaba, tocando lo mejor de su variado y selecto repertorio.

Los platos exquisitos; el clásico lechón asado, el sabroso chilindrón, la yuca y demás renglones, fueron saboreados y celebrada su confección por la numerosa y selecta concurrencia entre las cuales recordamos a las señoras. de Rodríguez de Miranda; de Pérez; de Fonte; de Fernández; señoritas Candita, Angelina y María Gil; Delia Reyes y Dr. Maristany Staples; Nila F. Sánchez; Aniceto Alfonso; E. Barreto; A. Prieto; B. Pérez; Antonio Fernández y otros.

La fiesta se deslizó entre alegre y franca camaradería de parte de los comensales, y al final de la misma hicieron uso de la palabra el señor A. Prieto y el que informa, resumiendo el acto el distinguido y caballeroso amigo señor Basilio Rodríguez, cuya amena y elocuente oración, fué objeto de múltiples aplausos, felicitaciones y parabienes al interpretar fielmente el simbolismo del «Cuatro de Septiembre», de una manera precisa y exacta; el señor Rodríguez, ralizó una verdadera disección del desenvolvimiento relacionado con la actitud del gran soldado del ejército por su ejecutoria en los momentos de tristeza, incertidumbre y pánico, que su energía y su rectitud moral, influyeron notablemente para la tranquilidad , la confianza y las garantías de vidas y haciendas

Imposible resulta en estas breves notas, seguir al orador, cuyas palabras constituyeron un canto a la libertad la igualdad y la democracia de todos los cubanos, dedicando un minuto e silencio a los mártires de la fecha que festejamos. El Ejército puede sentirse satisfecho con tener en su seno al sargento Rodríguez, el anfitrión, de tan memorable fecha, y que nos propició la feliz oportunidad de conocerlo como orador sagaz, poeta inteligente y de palabra fácil. Reciba el amigo por medio del DIARIO DE LA MARINA, mi calurosa felicitación por el triunfo obtenido en esta celebración».

Justo es consignar, que desempeñaron una labor meritoria, cumplimentándonos los alistados señorees Nocedo, Almeida, Guevara; Fonte y Fernández. debemos mencionar especialmente las multitudes atenciones de que nos colmaron el señor Oficial, Ramos y el cabo Ramos, ambos pendientes de las necesidades de la inmensa concurrencia que colmaba el local. Gracias infinitas para todos.

EL LICEO.—Acuso recibo de la atenta invitación, que me remite el Secretario de tan importante sociedad para el baile de reglamento que se celebrará el día 15 del corriente. La mencionada fiesta será amenizada por la afamada orquesta de la Habana, Orquesta Internacional «Happy Happy».

Muy reconocido al amigo Hipólito Poussin, por su deferencia para conmigo, prometiéndole reseñar tan animada fiesta relacionada con la toma de posesión de la nueva Directiva.

TEATRO CALIMETE.—La empresa Fernández y Compañía, de esta población anuncia para el próximo día 18 del actual, la exhibición por primera vez de la película «Los Miserables», verdadera joya de la literatura, interpretada por el notable primer actor Harry Baur. La población se prepara para llenar las localidades la noche del magno suceso.

REGRESO.—Han regresado de sus cortas vacaciones los señores Fidel Barreto y Eugenio Staples, administrador, el primero de los ingenios «Por Fuerza» y «Washington», respectivamente, y Jefe del Departamento Comercial el segundo.

Reciban ambos caballeros amigos, mi saludo de bienvenida, por su retorno a esta población.

DR. GARCIA corresponsal

FALLA

FALLA, Sept. 4.—Con extraordinario entusiasmo se efectuaron en el cuartel de la Guardia Rural de ésta; en el día de hoy los actos conmemorativos del segundo aniversario del pronunciamiento de Columbia a favor de las libertades patrias.

El sargento Bruno E Santo, Jefe de este puesto militar, gentilmente invitó a todas las clases vivas de la zona a los actos, que consistieron en un desayuno, almuerzo, comida y baile, extremándose todos los números a sus órdenes las atenciones con los comensales.

El Menú: Desayuno: Cocholate, pan con mantequilla, bistéfc filete con papas fritas a la Juliana y tabacos.

Almuerzo: entremés: chilindrón de carnero, arroz amarillo con jamón gallego, tostones, guacamole y cerveza, dulce y queso criollo, pan, café y tabacos.

Comida: Sopa de menudos, arroz con pollo, lechón asado, yuca con mojo de ajo, ensalada de aguacate, dulce, queso, cerveza, café y tabacos.

En el banquete ocuparon la presidencia el sargento Bruno, el administrador del Central Adelaida señor Miguel Cervera; el jefe de la Comercial Juan José Cervera; el Jefe de Oficina de este Central Mario Peláez; el inspector de la Secretaría del Trabajo Félix Torrens; el Presidente del Liceo de Falla Armando Ledón; el Presidente del Club Adelaida José Echevarría; el Presidente de los Colonos Sr. Andrés Boreljo; Dr. José Amiguet, Sotero Castillo y José Proveyer, Director de los periódicos «Camagüeyano», «Actualidades» y otros.

En los brindis hizo uso de la palabra el niño Angel Santo, hijo del sargento Bruno recitando una poesía al 4 de Septiembre, y el soldado Oscar A. Cervantes. Se brindó por la salud del muy distinguido coronel Batista y por el Ejército Constitucional, y se felicitó muy efusivamente al sargento Bruno por la labor realizada.

A las nueve de la noche dió comienzo el baile en los salones del Club Adelaída, acudiendo a dicha fiesta todo lo que brilla, y vale, en el Central Adelaida, y en el pueblo de Falla. A altas horas de la noche terminó dicha fiesta dejando recuerdos en el corazón de todos el 4 de Septiembre.

No quiero terminar estas líneas sin darle las gracias al amigo Crescencio Cerezo, Jefe de Locomotoras de este Central, que ha sido el que me ha dado la nota para la reseña de esta fiesta a la que me fué imposible asistir.

Leopoldo Revuelta,
Corresponsal.

CENTRAL ALAVA

DE LA CARRETERA.—Con verdadera alegría recogemos la noticia lanzada por la prensa de que entre el presupuesto aprobado por la Secretaría de Obras Públicas para la construcción de varias carreteras se encuentra nuestro pedazo, o sea la Carretera de San José-Banagüises-Colón.

No son pocas las gestiones que años tras años se vienen haciendo en pro de esta Carretera, que es pedida con tanta razón como necesidad y mucho más cuando llega esta época del año tan temible para todos los que vivimos en el llamado campo.

Reciban por este medio mi felicitación más calurosa, cuantos gestionaron esta petición, y, en lo que respecta a este Central, hágola llegar al distinguido doctor Fernando R. Parra y el estimado y amable joven Pedrito Díaz que últimamente en nombre del sentir mayoritario de los habitantes de este Término, dirigieron varias exposiciones al Honorable Presidente de la República, e hicieron una eficaz propaganda en pro de la misma.

TRASLADO.—Muy pronto trasladarán su domicilio para el Central «Mercedes» los esposos Sánchez-Hernández, donde el señor Sánchez desempeñará el cargo de Secretario de aquella administración.

Esta nueva ha producido general sentimiento entre aquellas personas ligadas por lazos de sincero afecto hacia el señor Sánchez, tan querido en el seno de nuestra distinguida sociedad.

Que además de ser un hombre de grandes virtudes, generoso en su proceder y sencillo en su trato, es de las personas que les gusta servir y a quien se le encuentra siempre con un gesto de fineza.

Preside la novel institución «Alava Tennis Club» y es miembro de la directiva de nuestra Sociedad «Liceo» que tantas mejoras se propone realizar.

Y al desearle todo género de felicidades en el desempeño de su nuevo cargo, hago llegar a estos jóvenes esposos mi afectuoso saludo.

DE TEMPORADA.—A pasar unas semanas recreativas vinieron procedentes del Central Mercedes los esposos Martínez-Morejón y su hijito Albertico.

Con ellos vino la interesante y adorable rubita Blanca Carol, encantadora joven sobrina de ese hogar.

Les deseo agradable permanencia entre nosotros.

REGRESO.—Después de una larga temporada en el Central Cunagua, regresó al lado de sus familiares la bella señorita Regina Lavedo.

Y también, como está tan cercana la apertura del Curso Escolar, regresó la distinguida profesora: Concepción Ruiz de Díaz.

Mi saludo para estas estimadas viajeras.

DE AMOR.—El domingo se sancionó oficialmente y bajo el requisito de petición de mano un idilio de amor.

Se trata de las relaciones de la señorita Nena Díaz, y del correcto joven Julio Fusté, enfermero de nuestro Centro de Socorros.

Por tal motivo recibieron muchas felicitaciones.

RUMBO A CARDENAS.—El próximo domingo partirá para Cárdenas el estudioso joven Pedrito Martínez, pitcher de nuestro poderoso Club de Base Ball, que cursa sus estudios en el Colegio «LA PROGRESIVA».

Deseóle buen viaje y felicidades.

DE BASE BALL.—Según noticias, el Director del team de Base-Ball de la Sociedad Liceo reconociendo cada día más el calibre del Club, por su cadena de triunfos, está haciendo todas las gestiones necesarias para que lo tomen en consideración y le den ingreso en la Liga Nacional de Amateurs en el próximo Campeonato, pues en todos estos triunfos ha demostrado su disciplina, además de su fuerte battling y fielding.

La mayoría de sus jugadores, que defendieron los colores de los Jóvenes Solteros de los Arabos frente a los Hermanos Maristas, demostraron su calibre ,en esa gran serie.

Así es que sean estas líneas portadoras de los grandes deseos, que además del Director y jugadores, tienen los fanáticos en general, para que se corran los trámites necesarios y se le dé a nuestro Club una oportunidad en el próximo Campeonato.

Nina Díaz, Cronista Social.

MANICARAGUA

MANICARAGUA, septiembre 6.—Al conmemorarse el segundo aniversario de tan fausta fecha, el pueblo de Manicaragua, luciendo sus mejores galas, acudió presto al Cuartel del Ejército Constitucional, al frente del cual se encuentra el pundonoroso oficial sub-teniente Rafael Rojas Castro, para con los soldados y clases de este Puesto, celebrar tan grandioso día; en que un solo hombre, lo expuso todo, para salvar a Cuba del caos, en que se encontraba sumida y volverla a la paz para que en ella se pudise predicar la doctrina del Apóstol José Martí «Cuba con todos y para todos».

La víspera, al dar el reloj las doce de la noche, todos los miembros del Puesto, hicieron tres descargas con sus «Springfiels» de reglamento; al amanecer otra salva y a los acordes de los himnos Nacional y del «4 de Septiembre», ya entrado el día, fueron arribando distintas personalidades civiles y militares, en alegre camaradería y haciéndose continuos brindis. A las diez de la mañana, el teniente Rojas, hizo uso de la palabra refiriéndose al «4 de Septiembre», lo siguió el sargento de la policía, perteneciente a la reserva militar, señor Ramón Pérez Pérez, quien le expresó a la concurrencia el significado que para el pueblo cubano, tiene el «4 de Septiembre». También habló el soldado Manuel Carbo Yera, que con frases patrióticas expresó la significación de esa fecha, y lo que ha sido, es y será para Cuba, el coronel Fulgencio Batista y Zaldivar.

Se sirvió un suculento almuerzo criollo, en el que abundaba el sabroso lechón asado, la yuca, exquisitos licores, postres y el aromático café. En la mesa tomaron asiento distinguidas representaciones de entidades y sociedades entre los que se destacaban, el digno Alcalde, señor Rafael Soto González, el señor José M. Rodríguez Muñiz, Juez Municipal, su secretario, Tomás Gattorno, el señor Francisco Urdambidelu, por el «Casino Español», y el comercio; el señor Pedro Puentes en representación del «Liceo»; el señor Valeriano Cantero, por la sociedad «Flor Crombet»; el capitan de nuestra guerra emancipadora, señor Alfredo Alba, por el Centro de Veteranos. Sobresalían en aquel conjunto distinguidas damas de nuestra sociedad y bellas y simpáticas damitas, entre las que el cronista recuerda a la señoras: Juanita María Pérez de Alejo de Rojas, teniente reservista; María Marín de Valladares, Matilde Valdés viuda de Marín, María Caridad de Hurtado, Caridad de Hurtado, Caridad Monteagudo de Navarro, Timotea Martínez de Hernácdez e Isabel Rivera, amante esposa, del doctor Rodolfo Seiglie.

Las simpáticas señoritas: Ernestina Valladares, Eulalia Pino, Teresa Monteagudo, Celia Marín, Angelita Caballero Remedio Marín González, Chelo Torres, Rosa María Marín simpática reservista, Julia Morales y la hermosa señorita Isolina Pérez, prometida de nuestro particular amigo, el soldado Raúl Sánchez.

Al finalizar el acto, volvieron a hacer uso de la palabra el teniente Rojas. El sargento Pérez, el doctor Fonte, el señor Soto, el soldado Castro y el doctor Seiglie, que se refirió a la obra del Ejército Constitucional.

Después del almuerzo se bailó a los acordes de la Banda Municipal, dirigida por el profesor Egue, del afamado sexteto y jazz band local «Albany», que dirige el muy entusiasta joven Rigoberto Placeres, y su cantante «Mora», los cuales nos deleitaron con sus repertorios más en boga. Terminó la fiesta en la que confraternizaron civiles y militares y en la que se encontraba dignamente representada la mujer cubana, que tanto ha sufrido por nuestra causa libertadora y que hoy en día, debido al triunfo de la revolución, ve recompensado su esfuerzo, su abnegación y su desinteresado patriotismo.

En el Cuartel "General Francisco Carrillo" celebróse solemnemente el segundo aniversario de la gloriosa fecha, oyendose colectivamente el dicurso del Coronel Batista

CUARTEL GENERAL CARRILLO

Brillante, hermosa: Con estas palabras podemos calificar la fiesta que con motivo de la conmemoración del día «4 de Septiembre» tuvo efecto en el Club de alistados del Escuadrón No. 9 de la Guardia Rural en esta ciudad remediana.

Jamás las puertas del Cuartel «General Francisco Carrillo» habían girado sobre sus goznes para dar entrada a tan selecta concurrencia, que encontraba a su paso una estela de afectos, un sonreír de bondades un sinnúmero de atenciones... Jamás esas mudas y coloniales paredes habían sido testigos de tan lucido acto.

Una salva de voladores, un silbar de palenques (que iba como regalados a los aires en holocausto a la libertad) y un alegre tocar de dianas saludaron en sus primeros albores a la luminosa mañana de este día 4 de septeimbre.

A las ocho menos cuarto de la mañana, un cuarto de hora antes de comenzar el desarrollo del bien confeccionado programa, entre saludos fraternales y grandes aplausos, tuvo efecto el recibimiento de una sección de la Reserva Militar de Mujeres, que uniformadas y en compañía del Primer Teniente de la Reserva y Juez Municipal de Camajuaní Dr. Máximo Fernández Tablada y otras destacadas personalidades, procedentes de dicho pueblo nos visitaron.

Grata, muy grata fué la impresión que causara la llegada de dichos reservistas, entre los que figuraba la distinguida señorita Veneranda Rojas Concepción, graduada normalista, joven culta y simpática que fué más tarde uno de los oradores que desfilaron por la tribuna, dejando la atmósfera perfumada con el perfume sutil de su palabra, de su palabra alentadora, que parecía llamar al corazón de la mujer cubana, de esa mujer de quien ella dijo «que sabía ser valerosa y fuerte, que cuando Cuba reclamó su independencia, tuvo un heroísmo y una abnegación muy parecido al heroísmo de la espartana que no preguntaba si había muerto el padre, sino si había triunfado Esparta». Tras las palabras de la señorita Rojas Concepción, que brotaron de aquellos labios como una vibrante exhortación para la mujer, óyese un estruendo de aplausos y un rumor de voces; ese rumor de admiración tan característico del efecto que causa en el público todo lo magistralmente dicho. Y si grata fué la impresión que nuestros visitantes cansaron al penetrar en la mansión militar, no menos grata fué la que produjeron al tomar asiento en el escenario conjuntamente con la señora Aurora Carrodeguas de Escobedo, esposa del Capitán Paulino Enrique Escobedo, y Primera Dama del Cuerpo de Mujeres Reservistas de esta ciudad, con la simpática señorita Zoila Prieto Mainegra, perteneciente a dicho Cuerpo reservista, con el Capitán Paulino E. Escobedo, los primeros Tenientes Reservistas Dres. Ricardo Valdés; F. Callenes; Alfredo R. García y Humberto Arnaez Rodríguez, el coronel del Ejército Libertador Juan Jiménez, los señores Silvino E. García Balmaseda, José Menéndez de la Torre, y otras personalidades, quienes en representación de los distintos Centros y Sociedades, asistieron al acto.

Las notas melodiosas de nuestro Himno bayamés, que tocadas armoniosamente por la Banda Municipal que dirige el eminente profesor Jiménez Crespo (un mago ya de la música) llenaron el ambiente de sonoridad que ensancharon, diría, los corazones, porque parecían tener más melodía que nunca, con las palabras breves, pero sentidas, del Capitán Escobedo, que zafaron el lazo de tisú para dar apertura a la fiesta que dió comienzo con la poesía «A mi Cuba» admirablemente recitada por la simpática niñita de 11 años María L. Galid.

«¡Salvad la Independencia!» la magistral plegaria que parecía salir de lo más hondo del corazón de los cubanos, fué interpretado al piano por la profesora María Alonso y cantado por un coro de jóvenes, la que resultó un verdadero triunfo; aquellas notas sonoras arrancadas al tburneo teclado que mezclada con los sollozos de los violines, parecían guiar un coro celestial, dejaron en el ambiente cierta saturación de musicalidad que parecía introducirse en los espíritus, infiltrarse en las almas a manera de sabia revivificadora.

Aún creemos vernos todavía en medio de aquella muchedumbre, bajo el hermoso techo que allí levantó la confraternidad, respirando como ella el aire sutil de la confianza; porque allí, como dijo el último orador en desfilar por la tribuna, «solo nos podría separar la distancia que media de corazón a corazón».

«Cuba» y «A la Patria» dos bellísimas poesías que recitadas respectivamente por las simpáticas niñas Olguita Escobedo Carrodeguas e Isabelita Hernández Miranda, semejaban un vibrar de liras, que al mesclarse con el ritmo «Porqué me haces llorar» que acompañó al piano la señorita Odalina del Portal y cantó la precoz diva Nohemí Pérez, que en aquellos momentos dió pruebas de poseer una gar

RENOVACION NACIONAL SE DIRIGIRA AL PRESIDENTE DEL PARTIDO NACIONALISTA SOBRE LA REORGANIZACION

Ayer tarde se reunió el Comité Ejecutivo de «Renovación Nacional», para considerar su posición dentro de la reorganización llevada a cabo por el Partido «Unión Nacionalista», al que está fusionada. Se acordó absoluta reserva sobre lo tratado; pero se ha podido saber que existía profundo malestar entre los reunidos y que se acordó redactar una exposición dirigida al Presidente del Partido señor Justo Luis del Pozo, sin que haya podido conocerse los términos de la misma.

MOVIMIENTO POLITICO

Los Delegados a la Asamblea Municipal Nacionalista de Matanzas se adhieren unánimemente al Dr. Agustín Acosta.—Brillante fiesta del CND en la Acera del Louvre.—Declaraciones de Miguel Angel Perera.—Triunfó la tendencia del Alcalde Cepero en Cabañas.—Se trata de armonizar las discrepancias Cruz-Vasconcelos.—Será hoy el almuerzo a los Presidentes y Delegados liberales.—Notas de la Oficina Electoral del Dr. Belt.—Triunfó Justo Luis del Pzoo en Pinar del Río.—Notas de Acción Republicana.—Acuerdos importantes del Tribunal Superior Electoral.—Otras notas de la política

BRILLANTE FIESTA EN LA ACERA DEL LOUVRE DEL C.N.D.

Se celebró la anunciada fiesta política de la Acera del Louvre que preside el ingeniero y popular figura habanera, Sr. Silvio de Cárdenas. La casa de Prado 68 se vió llena de público entusiasta, profundamente nacionalista dando la sensación de que se tenía delante a una verdadera fuerza aguerrida de la política habanera.

Se presentaron y se aprobaron seis mociones de indudable importancia, entre las cuales debemos destacar la que se refería «a la aspiración y anhelo de la «Acera» para que fuera candidato presidencial el General Menocal», la de «invitar a la mujer habana para que se afiliara en la organización de la Acera del Louvre» y la de «ampliar el radio de acción de la agrupación hacia los barrios de la capital y los términos municipales de la provincia».

Habló primeramente el Dr. Rafael Gaspar Montoro, futuro candidato a representante por la provincia de la Habana, el cual después de evocar el espíritu mosqueteril y caballeresco de los hombres que dejaron detrás de sí las huellas de su valor, patriotismo y heroismo, y de recordar y nombrar a las figuras históricas de la antigua Acera, entró en el fondo de la palpitante cuestión política del momento, declarando que la «Acera del Louvre» se agrupaba una vez más en torno del General Menocal, el hombre representativo de las verdaderas masas criollas que nada tienen que ver con las del Fascio y del Soviet, y que siguen y seguirán viendo en el héroe de Victoria de las Tunas y ex-Presidente de la República, todo lo noble y grande que las caracteriza». Señaló y explicó la importancia política de la hora presente. Evocó la figura de Strampes y señaló el acierto que se había tenido en sustituirlo con el ingeniero y popularísimo miembro de la Acera, Silvio de Cárdenas, el cual tenía el mismo arresto, la misma energía y el mismo valor que el inolvidable D'Artagnan cubano», y concluyó diciendo que la «Acera una vez constituida políticamente se disponía a soetener y a defender el programa del Conjunto que es de sana y dinámica derecha en contraposición con la izquierda cubana, desarticulada, cuyo contenido anarquizante y demagógico la invalida para gobernar».

Después habló el popular «Peñil» y la señorita María Pedrosa, que leyó un discurso elocuentísimo dirigido a la juventud cubana de ambos sexos.

La Srta. Pedrosa recibió una verdadera ovación.

Un joven llamado Marcial, que accidentalmente se presentó en la asamblea, habló en tonos enérgicos y entusiastas de la personalidad del General Menocal, y del positivo arrastre de la candidatura del glorioso soldado de Victoria de las Tunas en la jurisdicción de Cienfuegos y en el «feudo» del popular político villareño, Coronel Sixto Roque. Fué muy aplaudido.

Se acordó abrir las afiliaciones en la Acera, por lo que puede asegurarse que esta agrupación de verdadera significación histórica y popular tomará dentro de poco una verdadera resonancia en la provincia habanera.

Debemos subrayar la declaración del Dr. Montoro en relación con los hermanos Casuso, Jorge y Gabriel, a los cuales llamó los «mantenedores en la municipalidad y la provincia habanera del espíritu renovacionista del partido». También saludó al exquisito y notable poeta y escritor Fernández Arrondo, alta personalidad política del C.N.D. de la provincia de la Habana, y que dará en el Congreso realce y prestigio a su Partido.

SERA HOY EL ALMUERZO A LOS PRESIDENTES Y DELEGADOS LIBERALES

Hoy, viernes, a las doce y media de la tarde, en el restaurant "La Bilbaína", de Prado y Neptuno, los señores Ramón Vasconcelos y doctor Guillermo Tapia, ofrecerán un almuerzo de confraternidad a los Presidentes y Delegados de la Asamblea Municipal del Partido Liberal, como testimonio de agradecimiento por su sincera y decidida adhesión. La Prensa ha sido especialmente invitada.

Lea AVANCE todas las tardes. Dirigido por José I. Rivero.

LA ASAMBLEA «NACIONALISTA» DE MANTANZAS, EXPRESA SU ADTESION AL DR. AGUSTIN ACOSTA.—Matanzas, 11 septiembre de 1935.

Dr. Agustín Acosta Bello, Secretario de la Presidencia.—Habana.

Los delegados electos a la Asamblea Municipal de Matanzas por el Partido «Unión Nacionalista», que suscriben, por este conducto expresan a usted su adhesión y simpatía como Jefe y orientador máximo en esta provincia. Barrio de Guanabacoa, Lorenzo Delgado Díaz, Ramón la Osa, José Calderín. Ceiba Mocha, doctor Antonio Soler y Prats, Blas Hernández, Adelaida Galbán. Corral Nuevo, doctor José Ignacio Forns, Ferrer, Ricardo Revuelta, Lorenzo Arrechavaleta. Colón, doctor Nicolás Saavedra Díaz, Pedro Avalos, Oscar González Chávez. Bellamar, Luis Acosta, Juan González, Enrique Casado. Refugio, Ramón Arencibia, Armando Medina Andrés, Hernández. Bailén, Andrés Lorenzo, Angel López. Luis. San Luis, doctor Rubén Font, Oscar Palmira, Ramón la Osa Pérez. Cárcel, Gilberto Monet, José Pelegrín Rodríguez, Manuel Lago. Ojo de Agua, Ramón Díaz, Raúl Zapata, Catalino Milanés. Yumurí, Ramón López Barquín. Mario López Barquien, Oscar Alba Hernández. Simpson, Pedro Pestaña, José González Guedes, Abelrado Bustamante. Bachiche, Domingo Ayllón, Erenesto Elías, Luciano Boffil. Versalles, José Ignacio Quintana, Clemente Abascal. Jerónimo García. Camarioca, Camilo Santamaría, Gerardo González Trujillo, Pedro González Pérez.

Con mi más sincera felicitación, afectuosamente. — Doctor Lorenzo Delgado, Gobernador Provincial de Matanzas.

BANQUETE A LOS DELEGADOS MATANCEROS

Matanzas, Septiembre 12.—DIARIO. Habana.—Gobernador Provincial doctor Delgado ofreció hoy banquete en hotel "Velasco" a delegados electos asamblea municipal Partido Nacionalista expresándoles agradecimiento por adhesión brindada a él y a doctor Agustín Acosta como jefes respectivos asamblea municipal y provincial. En nombre delegados habló doctor Nicolás Saavedra resultando acto de la mayor armonía y compenetración.

LOVIO, corresponsal

TRATASE DE ARMONIZAR LAS DISCREPANCIAS ENTRE EL DR. CRUZ Y VASCONCELOS

Citados por el doctor Manuel Capestany a una reunión informal, concurrieron ayer a su residencia, numerosos miembros del Directorio Nacional Liberal, entre ellos los doctores Ricardo Núñez Portuondo, Ricardo Eguilior, Fernando del Pino, Carlos Márquez Sterling, general Pino Guerra, Octavio Valdés, A. Finalés y otros.

El problema a discutir era las discrepancias surgidas entre el Jefe del Partido, señor Ramón Vasconcelos, y el doctor Carlos Manuel de la Cruz.

Según nuestros informantes, cuando se discutía este asunto, se recibió una llamada del doctor Cruz solicitando concurrir a la reunión, a lo que se le contestó que no se le había citado a él ni al señor Vasconcelos, puesto que se estaba tratando precisamente cuestiones que atañían a los dos. No obstante, el doctor Cruz insistió alegando que tenía cosas importantes que decir, y poco después se presentó para hacer una exposición de hechos. Los miembros del Directorio lo escucharon y el doctor Cruz se retiró para que los allí reunidos pudieran seguir deliberando.

Durante el curso de la misma alguien se levantó para decir que el señor Ramón Vasconcelos tenía razón y los reunidos sin ningún acuerdo firme llegaron a la conclusión de que debían respaldar los actos del Jefe del Partido ya que ostentaba su representación. La reunión tuvo un gran espíritu de cordialidad y se trató de armonizar las discrepancias surgidas. Se designó una comisión que comenzó inmediatamente a actuar y se acordó conceder una tregua de 48 horas durante la cual debía cesar por ambas partes toda acción hasta que los comisionados rindieran su labor.

Hasta aquí lo que nos dice nuestro informante. Se está tratando de que tanto Vasconcelos como Cruz lleguen a un acuerdo y en ese sentido la Comisión está trabajando activamente.

TRIUNFO LA TENDENCIA DE JUSTO LUIS DEL POZO Y SIMEON FERRO EN LA REORGANIZACION NACIONALISTA. — OTRAS NOTICIAS POLITICAS DE PINAR DEL RIO

Pinar del Río, Septiembre 10.—DIARIO. Habana.—La tendencia de Justo Luis del Pozo y del joven y valioso político vueltabajero Simeón Ferro Martínez, ha triunfado rotundamente dentro del nacionalismo. La actuación del señor Ferro ha tenido brillante culminación con el control de la asamblea municipal del Partido Unión Nacionalista, que lo proclamará Presidente de la misma en la próxima semana, lanzando su candidatura a un acta de Senador en compensación a los servicios y esfuerzos prestados al Partido, que hoy está por encima de todos sus adversarios en esta provincia, precisamente por la tenaz y decidida cooperación que le ha brindado este nuevo y positivo valor de la política vueltabajera.

La candidatura senatorial de Simeón Ferro está respaldada por los elementos de mayor significación dentro del nacionalismo pinareño y garantizada por la fuerza política incontrastable de que dispone, y que hubo de demostrar de manera inequívoca en la pasada lucha reorganizativa.

Dentro del liberalismo, triunfó la tendencia que sigue al excoronel Manuel Benítez González unida con los Constitucionalistas del doctor Carlos Manuel de la Cruz. Y dentro del Conjunto Nacional Democrático la lucha se desenvolvió desde los primeros momentos a favor de los doctores Cuervo, quienes han controlado la asamblea municipal, pudiendo decirse que tienen la mayoría en la Provincial. Aunque en definitiva no han lanzado candidaturas, podemos adelantar que serán proclamadas la del doctor Luis Alberto Rubio para Gobernador Provincial; la del doctor Tebelio Rodríguez del Haya para Alcalde de la capital pinareña y la de los doctores Guillermo Cuervo y Rafael Dominador Pérez, para Representantes.

Guillermo RODRIGUEZ, Corresponsal

LA REORGANIZACION NACIONALISTA EN CABAÑAS. TRIUNFO DE ELOY CEPERO

El resultado de la reorganización en el Término de Cabañas, del Partido Nacionalista, no puede ser más halagüeño para la tendencia del señor Eloy Cepero, actual Alcalde Municipal y a quien sus correligionarios desean llevar al Consejo Provincial pinareño o a la Cámara de Representantes en las venideras elecciones.

En dicha junta del domingo, votó el ochenta por ciento del cuerpo electoral nacionalista, habiendo reinado el más absoluto orden y cordura más exquisita, demostrándose la pujanza del nacionalismo allí, que, como se sabe, hizo en las inscripciones 300 afiliaciones más que los demás partidos todos, pudiéndose asegurar, según los informes que se nos remiten, que los nacionalistas sacarán triunfante su candidato a Alcalde.

Como antes decimos, triunfó la tendencia de Iseñor Cepero, ganando 22 d elos 39 delegados a la Municipal, representando la otra tendencia el doctor Juan José Rivero, Jefe Local de Sanidad, que, en consecuencia, obtuvo 17.

He aquí los delegados del señor Cepero, por barrios:

Pueblo: Emilio Rodríguez. San Miguel: Luis Camejo y Francisco Torres. Rosario: Juan José García. Orozco: Ramiro Hernández. Carenero: Antonio Camejo y Antero Miranda. San Diego de Núñez: doctor Enrique Bagaría, Dioclesiano Vicente y Francisco Ramírez. Damas: Remigio de Armas, Ignacio Acosta y Miguel Chipi. Bahía Honda: Eloy Cepero, Pedro Alonso y Mario Lago. Aguacate: Luis Acosta, Virgilio Diviñó y Luis García y Maní Maní: José Miguel Fonte, Martín Collado y Pedro Pérez.

HABLA EL PRESIDENTE DE LA JUVENTUD NACIONALISTA DE LA ACERA DEL LOUVRE

Miguel Angel Perera, Presidente de la Juventud Nacionalista de la Acera del Louvre y Delegado por el barrio de San Lázaro, nos dice:

"La Juventud U. N. de la Acera del Louvre, la que cada vez más me honro en presidi. está cumpliendo con el deber que se impuso.

Desde el primer momento propulsamos la campaña del nacionalismo, vigorosamente, de un extremo a otro de la República, supimos ocupar nuestros puestos de honor, sin vacilaciones, en todos los momentos y, por último, tomamos parte en la reorganización demostrando que la Acera del Louvre no era un "bluff". Nacidos al calor de nuestro campamento, inyectados de la fe y del entusiasmo que siempre nos anima, son Delegados actualmente, Riquelme, de Colón; Cardona, de San Juan de Dios; Llanes, por Santa Clara; Tocabens, por Pilar y este servidor de ustedes por San Lázaro, donde estoy absolutamente identificado con Rivero y la mayoría del Comité Ejecutivo de ese barrio.

Todos somos de la Acera del Louvre aunque militemos en tendencias distintas. Nuestro amor al Partido y a la Acera es sobre todas las cosas.

De la labor desarrollada en beneficio del Partido y de mi actuación honesta al frente de la Juventud de la Acera pueden dar fe todos los Jefes nacionalistas, si es que no padecen de amnesia.

Nuestro Director Político, Buenaventura Ramírez, no es Delegado, pero le ha dado todo el fruto de su trabajo al Partido."

EL DOCTOR HELIODORO GIL CONTESTARA AL SEÑOR RAMON VASCONCELOS

El doctor Heliodoro Gil contestará en breve al señor Ramón Vasconcelos, Presidente del Partido Liberal, alrededor de las recientes manifestaciones de éste en nuestro colega "Avance". El infatigable político pinareño, Presidente del Partido en esa provincia, nada ha querido adelantar, pero hemos podido saber que la cuestión estriba en la rebeldía de ciertos dirigentes del partido contra la jefatura del señor Vasconcelos.

IMPORTANTES ACUERDOS TOMADOS AYER, POR EL TRIBUNAL SUPERIOR ELECTORAL.—

Acordó el Tribunal Superior Electoral, en sesión de ayer, decir al Presidente de la Comisión Fiscalizadora de las próximas elecciones, que no es posible acceder a lo que solicita sobre revisión o comprobación de las afiliaciones, por las mismas razones que tuvo en cuenta el Tribunal para no dictar una Instrucción General que se pidió y se consignaron en el acuerdo del día 7 del actual, del que se le enviará copia certificada.

También, vista la petición que formula el Delegado Político, doctor Calás, de que el Tribunal, ante el silencio del Código Electoral en relación con las designaciones de locales donde deban reunirse las asambleas municipales, provinciales y nacional de cada organización política, acuerde la procedente Instrucción respecto de esos particulares y quién debe hacer las designaciones; y teniendo en cuenta que si el Código Electoral en el artículo 269 preceptúa lo relativo a aquellos particulares en relación con las asambleas de barrio, y nada dice respecto de los otros organismos, en el artículo 277, es de entenderse que no se trata de una omisión, sino de un criterio deliberado, para que se esté a lo que los respectivos estatutos establezcan; acordó el Tribunal no haber lugar a dictar la Instrucción que se solicita.

—Visto que la reunión de las Asambleas de Barrio para su constitución y elección de sus respectivos Comités Ejecutivos, está dispuesta por el artículo 272 modificado del Código Eelectoral, sin que este cuepro legal disponga nada de lo que se hará en el caso de que algunas Asambleas dejen de constituirse, pareciendo al Tribunal que ello no cabe decidirlo al mismo y sí que debe ser objeto de una medida legislativa, acordó no haber lugar a lo solicitado en ese sentido por los Delegados Políticos, doctores Calás, Portocarrero y Alfonso, y por las personas que por mediaición de la Junta Municipal de Bauta lo han pedido a este Tribunal, y remitir copia certificada de todos los antecedentes al Gobierno y al Consejo de Estado para lo que proceda.

—Visto que la Municipal del Norte consulta a este Tribunal si los Delegados Políticos tienen derecho a la permanencia constante en el local de la Junta, al tránsito continuo por el local y a recibir a personas ajenas, todo lo que dificulta los trabajos; se acordó decir a dicha Junta, que los Miembros Políticos de las Juntas Electorales Permanentes tienen los mismos derechos que los demás Miembros, excepto el de votar sobre los acuerdos que se propongan o adopten, y tanto unos como otros pueden permanecer en el local de las Juntas, antes o después de las sesiones durante las horas de oficina y recibir a alguna persona, fuera del local donde se celebre la sesión, así como obtener por medio del Secretario los datos o informes verbales o escritos que necesiten; pero no pueden ni deben intervenir en el desenvolvimiento administrativo o interno de las oficinas de las Juntas ni convertir éstas en despacho particular de sus asuntos; es decir, que no pueden ni deben, con acto alguno, intervenir en el desenvolvimiento normal y ordenado de las dependencias de la Junta, lo cual, como es natural, dado el buen sentido que se supone en tales personas, debe quedar a su recto juicio, y a falta de éste, al de Presidente de la Junta, sobre quien pesa la obligación, de que se cumplan los acuerdos de las Juntas, se celebren ordenadamente las sesiones y no se interrumpan la marcha normal y natural de los trabajos correspondientes a cada Departamento, que están bajo la exclusiva dirección y organización del Presidente y del Secretario, y no de las de los demás Miembros de las Juntas.

P & O
STEAMSHIP COMPANY
a todos los puntos
Ejemplos de Precios Bajos:

	IDA	IDA Y VUELTA
MIAMI	$17.50	$25.00
TAMPA	$28.00	$29.50

New York $80.00
(Válido por 4 meses)

Otros Viajes de Ida y Vuelta

	15 DIAS	6 MESES
ATLANTA	$52.25	$64.30
CHATTANOOGA	57.70	71.15
ASHEVILLE	57.70	71.15
CHICAGO	81.95	101.40

Los precios para coches de día son menores que los indicados arriba.

TAMPA - HAVANA SPECIAL
Ventilación graduada
Vapor "CUBA"
sale para Port Tampa vía Key West los Lunes y Jueves a las 9.00 a. m.
Vapor "FLORIDA"
sale para Miami vía Key West los Miércoles y Sábados a las 9.00 a. m.

Tarifas para Automóviles
Departamento de Pasajeros
Prado 77 Tel. A-9191

DE LA OFICINA ELECTORAL DEL DR. BELT

Se nos informa de la oficina electoral del doctor Guillermo Belt que anoche se vió muy concurrida la misma por delegados electos en los comicios primarios del domingo, pudiendo anotar a los delegados señores Canjiau, Cossío del Pino, Oscar Remírez, Rogelio Riquelme, Cayetano Fraga, Fernando Espinosa, Augusto Martínez Pereira, José Peñalver, Humberto Argüelles, Francisco Ruiz, Luis Lazo, Emilio Vasconcelos, José Tarafa, Gabriel Terrada, Enrique Regal, Anselmo González, Cándido Cardona y otros.

Se asegura en dicha oficina que en los barrios de Príncipe y Cerro triunfó la tendencia del doctor Belt contra la del doctor Beruff y el coronel Baizán.

También se nos informa en esa oficina que el señor Luis Santamaría, se ha dirigido al Secretario de Gobernación exponiéndole que ha sido dejado cesante en el cargo de detective de la Policía Secreta, por haber sido electo Presidente del Comité Nacionalista de Jesús del Monte, donde triunfó la tendencia Belt.

ACUERDAN LAS MUJERES LIBERALES NO PROCLAMAR AL DR GUILLERMO TAPIA Y MANTENERSE EN ACTITUD ESPECTANTE.—Convocada por la señorita Luciana Herrera, se celebró en el día de ayer una magna asamblea femenina a la que asistieron distintas representaciones de los barrios habaneros, en la residencia del doctor Guillermo Tapia.

Abierto el acto por la señorita Herrera, presentando una moción de adhesión de las mujeres liberales a la candidatura del doctor Tapia, fué dejada sobre la mesa por acuerdo de la mayoría «toda vez que se hacía necesario esperar a que terminaran de estructurarse las asambleas del Partido para tomar la decisión que aconsejara el resultado de las mismas, ya que de ser una burla como la que resultó en la primera etapa de elección de los Delegados, donde las mujeres habían resultado defraudadas en sus aspiraciones, no obstante la fecunda labor realizada y por todos reconocida, se abstendrán de tomar parte en las próximas elecciones».

Apesar de los esfuerzos de la señorita Herrera no fué posible adoptar el acuerdo de proclamar candidato a la Alcaldía al doctor Tapia, no obstante sus méritos revolucionarios que hicieron resaltar la doctora Ramírez y la señora Dorotea Serrano, que expusieron la necesidad imprescindible de mantenerse en estos momentos en actitud de rebeldía y de espectación.

Acordaron en definitiva, reunirse en Asamblea general cuando se estructurarán definitivamente las Asambleas liberales.

LUIS RIBOT, ALCALDE DE RANCHO VELOZ Y EL GOBERNADOR GALVEZ.—Desde hace días se encuentra en la Habana el señor Luis Ribot Alcalde de Rancho Veloz cuya actuación ha sido siempre bien comentada por el Gobernador de las Villas, señor Gálvez, que además de Jefe Político es su jefe administrativo.

Luis Ribot parece no tener por el momento aspiraciones a seguir en la alcaldía, pero su actuación laboriosa a los intereses de aquella comarca puede influir para que continúe al frente de los destinos de aquella municipalidad.

El alcalde Ribot hace afirmaciones en torno a la figura revolucionaria y de quilates del coronel Gabino Gálvez, a quien considera la realidad política de la Provincia de Santa Clara.

Algunas gestiones administrativas hizo en la capital, el alcalde de Rancho Veloz que tanto defiende a su terruño.

EL COMITE «NACIONALISTA» DE TINGUARO.—Tinguaro, septiembre 12. DIARIO. Habana.—El domingo ocho de los corrientes, se «Unión Nacionalista» del Barrio de Tinguaro, perteneciente al Municipio de Perico, constando dicho Organismo de 226 afiliados de los cuales votaron 138 para elegir la Directiva de dicho Comité y cubrir los cargos de Delegados a la Asamblea Municipal de Perico.

Terminada la votación, dentro del mayor orden y entusiasmo, resultaron electos para Delegados los señores Godofredo Peterssen, Florentino Herrera y Aurelio Rodríguez; los que fueron ovacionados por los electores presentes al hacerse su proclamación.

Justo es consignar la conducta correcta por los Miembros del Ejército Constitucional encargados de velar por el orden en el Colegio, prestigiando de ese modo al Cuerpo a que pertenecen.—Ramón Suárez, Presidente.

LA REALIDAD EN LAS VILLAS, ES GABINO GALVEZ.—El ingeniero Jiménez Carrillo en unión del Administrador de la Zona Fiscal de Remedios, Celestino Fábregas, visitó al Secretario de la Presidencia, a quien informó que en Remedios, de 36 delegados de que se compone la Asamblea Municipal del Nacionalismo, 33 pertenecen a la tendencia del coronel Gálvez, y que de 83 de que se compone la provincia, 60 también le son adictos, siendo por consecuencia la realidad de Las Villas, el coronel Gabino Gálvez, dentro del Nacionalismo.

DICE MIGUEL BORROTO.—Satisfecho Miguel Borroto Domenech, por haber obtenido una gran mayoría de votos en el Barrio de Santa Teresa, nos manifiesta que Ramón Ochoa cuenta con la mayoría de todos los delegados que han sido, siendo, por consiguiente, un verdadero triunfo desde ahora, la tendencia ochoísta.

Compañía Trasatlántica Española
SERVICIO DE VAPORES CORREOS TODO EL AÑO.
El vapor correo
"CRISTOBAL COLON"
saldrá el 20 DE SEPTIEMBRE, para,
VIGO, CORUÑA, GIJON, SANTANDER Y BILBAO
"vía: NEW YORK"
El vapor correo
"MANUEL ARNUS"
saldrá el 16 de SEPTIEMBRE, para
CADIZ Y BARCELONA —vía New York—
Salidas para VERACRUZ:
Vapor "MANUEL ARNUS" . . . . . Septiembre 5
Vapor "CRISTOBAL COLON" . . . . . Septiembre 12
Agentes Generales:
GARCIA & DIAZ, Ltda. Palacio de la Lonja. Apartado número 1690. Telfs.: M-6911 y M-6912, Cable: Amgardiaz.

INFORMACION TELEGRAFICA
DEL INTERIOR DE LA ISLA

(Por nuestros corresponsales a través del hilo directo del DIARIO

PINAR DEL RIO

EL CORONEL BATISTA VISITO AYER PINAR DEL RIO

PINAR DEL RIO, septiembre 12. DIARIO. Habana. — Para asistir al almuerzo ofrecido por el Jefe del Octavo Regimiento «Rius Rivera», teniente coronel Manuel Benítez, visitó en la mañana de hoy esta capital pinareña, el coronel Fulgencio Batista, Jefe del Ejército Constitucional, acompañado de altos oficiales y distinguidas personas. En las primeras horas de la tarde abandonó la ciudad vueltabajera el coronel Batista, quien expresó sentirse altamente satisfecho de la actuación del teniente coronel Benítez como Jefe del Octavo Regimiento, así como de todas las fuerzas a su mando, que tan buenas pruebas de amor a la Patria vienen ofreciendo.—G. RODRIGUEZ, Corresponsal.

HABANA

EL DR. ALZOLA NO HA DEJADO DE ASPIRAR A LA ALCALDIA DE MARIANAO

MARIANAO, sept. 12.—Esta noche nos visitó una comisión integrada por varios amigos del Dr. Antonio Arzola, rogándonos que por medio de las columnas del DIARIO DE LA MARINA, le demos publicidad al siguiente manifiesto: «Los que suscriben que integran la comisión electoral del CND, que mantiene la candidatura del Dr. Antonio Alzola, para alcalde municipal de Marianao, declaramos públicamente que es absolutamente falsa la versión de que el referido Dr. Alzola haya renunciado a su aspiración de ser postulado alcalde municipal, y mucho menos a favor de determinada persona. Que dicho Dr. Alzola mantiene su aspiración con los mismos entusiasmos de siempre y más ahora que ha tenido una mayoría de delegados que ha resultado de la última reorganización, cosa que le obliga a corresponder a esa valiosa opinión públicamente manifestada. (f.) en Marianao 12 de septiembre de 1935.—Dr. Raúl Cuervo, Dr. Magdaleno Chils, Aurelio Sánchez, Manuel Peña, Victoriano Sarmiento y Dr. Adriano Medina».

HURTAN UN AUTO EN EL HIPODROMO.—En la Jefatura de Policía se personó Manuel Blanco Mon, natural de España, de 47 años de edad, vecino de Acosta 71, que en la tarde de hoy llevó unos pasajeros al Hipódromo dejando la máquina estacionada en el interior, cuando terminaron las carreras, fué por su auto notando que se lo habían hurtado. Es un Ford con chapa 16275 pintado de azul, abierto, el que aprecia en doscientos pesos, el portero del Hipódromo le informó que varios individuos para él desconocidos salieron con su auto.

TEME A UN ASALTO UN CAMPESINO.—Baltasar Petiso y de las Iglesias, español, de 43 años, campesino, y que reside en la finca «Los Chivos», denunció a las autoridades que un mozo de la finca nombrado Tomás Martín, le informó que tres individuos desconocidos, dos de la raza negra y el otro blanco, se personaron durante su ausencia en la finca preguntando si guardaba dinero en la casa así como si los animales eran de su propiedad, temiendo ser asaltado y robado denunció el caso.

LE ROMPIERON LOS MUEBLES POR IR A UNA CONSULTA MEDICA.—Erma Pérez Valdés, natural de Matanzas, de 19 años, vecina de Avenida de Columbia, entre Miramar y Primelles, en el Reparto Almendares, manifestó en la Jefatura policíaca que su esposo, Santiago Valdés, vigilante 2274, llegó esta tarde a su domicilio y rompió un sillón así como los cristales de un aparador y otros objetos maltratándola de palabras, y todo porque se encontraba enferma y su mamá la llevó a consultarse con un médico, agregando Erma en su denuncia que los disgustos que su esposo le proporciona son los que la tienen enferma.

ARROLLADO AYER UN MENOR POR UN CAMION.—En el centro de socorro de Marianao el doctor De la Torre asistió de lesiones graves al menor René Chan, de 6 años, el que fué arrollado por el camión 42604, que guiaba el chauffeur Santiago García Bellán, natural de Artemisa, de 30 años y vecino de aquel pueblo. El cabo del Ejército, Fernando Palenzuela, que detuvo al chauffuer, declaró que el menor, en unión de otros, se encontraba jugando en el portal de una fonda de chinos situada en la calle Real y Paseo, y que inesperadamente salió corriendo para la calle siendo alcanzado por el vehículo. También declararon en igual sentido los testigos Francisco Aguiar, Luis Cadenas, Alfonso Monrroy y otros, por lo que las autoridades dejaron en libertad al chauffeur. El menor fué trasladado al hospital «Calixto García».

PERDIO DIEZ PESOS EN UN OMNIBUS.—Agapito Rodríguez González, de 36 años, residente en el jardín Toledo, expuso al oficial de guardia en la estación de Policía que viajando en un ómnibus cuyo número ignora, se le extraviaron diez pesos, así como la circulación de un carro.

ARROLLADO POR UNA BICICLETA.—La imprudencia de un mensajero de farmacia que iba veloz por la acera, arrolló al menor. En la casa de socorro el doctor Anglés asistió a José Azcuy, de 6 años, vecino de calle 7 y Avenida Cuarta, de lesiones menos graves las que, según su mamá Adelaida, le causó un mensajero de la farmacia situada en calle 6 y Consulado, ignorando el nombre del ciclista por haferse dado a la fuga.

HURTO UN MOTOR DE UNA ESTACION RADIOEMISORA.—Angel Bellaurde y San Pedro, natural de la Habana, de 35 años de edad, residente en Cuba 114, dueño de la estación radioemisora «CMCN», que radica en la Avenida de Columbia y Reina, denunció que el día 15 del pasado mes Luis Fernández Castilla, vecino de Jesús del Monte y Mangos, en la Habana, hurtó un motor con su dinamo de dos mil voltios, y que a pesar de las promesas que le hizo de devolverlo no lo ha hecho.

POR UN REGAÑO ABANDONA EL DOMICILIO.—María Josefa González, vecina de la calle 7 y Pasaje C, denunció que su hermana Florentina, de los mismos apellidos y de 18 años de edad, al ser requerida para que no saliera a la calle sola ni se entrevistara con su novio fuera de su casa, se disgustó, abandonando el domicilio paterno sin que se sepa el lugar donde pueda encontrarse. Teme que vaya a suicidarse.

LESIONADO GRAVE AL CHOCAR CON EL FONDO DEL MAR.—En el centro de socorro del Centro y por el médico de guardia, fué asistido Vicente Alvarez, español de 38 años, vecino de 25 número 192, de una herida contusa en la región frontal, sin poder precisar si hay lesión ósea; desgarraduras de la piel en la región malar izquierda, grave. Declaró a la policía que estaba bañándose en la playa y al tirarse dió con la cabeza en el fondo.

MORDIDO POR UN PERRO.—Pedro Barrios, de 4 años, vecino de la Playa de Marianao, fué conducido al centro de socorro por su padre, para ser asistido por el doctor Anglés de varias heridas producidas por arcada dentaria de perro. Barrios no sabe quién sea el dueño del can que después de morder a su hijo desapareció de aquellos lugares.

ACUSADOS DE COHECHO DOS INSPECTORES.—En el juzgado de instrucción de Marianao se rebió un parte de inicio del juzgado de Bauta por el cual se acusa a los inspectores de Hacienda señores Oscar Frexas y José Ordieres, de cohecho, según denuncia del comerciante Manuel Lee. En el juzgado se guarda absoluta reserva de esta denuncia, pero por personas establecidas en Marianao se ha sabido que es de gran importancia la exigencia.

INSTRUIDOS DE CARGOS POR INFIDELIDAD EN LA CUSTODIA DE PRESOS.—El juez de instrucción en el día de hoy instruyó de cargos a los guardias Juan Piñero Oliveca, al sargento Pedro Puentes González y otros, por infidelidad en la custodia de presos. El penado que se fugó se nombra Alfredo Gallardo y Martínez, marcado con el número 2405, mientras trabajaba en las canteras Medrano.

VENDIO LO QUE NO ERA SUYO PARA EMBARCAR CON RUMBO A ABISINIA.—La señora Angela Arteaga Mederos, vecina de la calle 4 número 29, denunció al juzgado de instrucción que tenía en su finca «Las Mercedes», ubicada en Arroyo Arenas, como administrador de la misma al abisinio Regis Benine Rossi, quien desde que comenzó la disputa de Etiopía e Italia, vendía pertenencias de la finca cuyo valor ha ascendido a doscientos pesos, desapareciendo después. Según informes de la policía el abisinio Regis embarcó para su patria con el fin de ponerse a las órdenes de su emperador.—A. Martínez, corresponsal.

DETENCION DE DOS DELINCUENTES

RINCON, septiembre 12. DIARIO. Habana. —Dos peligrosos delincuentes fueron sorprendidos a las doce del día de hoy en la Estación del Ferrocarril, cuando se llevaban dentro de un saco una máquina de escribir de la Compañía de los FF. CC. Unidos. El cabo de la Rural Marrolan y el soldado Diez procedieron al arresto de los rateros, que no son de la localidad. Se elogia la conducta de las autoridades. — SAINZ, Corresponsal.

MATANZAS

HERIDO GRAVEMENTE A MACHETAZOS

MATANZAS, septiembre 12. DIARIO. Habana. — En la finca «Monarca», de Amarillas, fué herido gravemente a machetazos José Manuel Estrada Monzano, por Francisco Rodríguez Peláez, por diferencias en el trabajo, siendo detenido el agresor.

LE CAUSO LESIONES GRAVES UN MENOR

En Magdalena y Maceo, al dar marcha atrás un camión manejado por Bienvenido Villalonga, alcanzó al menor Emilio Santana, vecino de Nueva Esperanza s. n., causándole lesiones graves.

ABSUELTO EL ALCALDE DE BOLONDRON

El Tribunal de Urgencia absolvió hoy al Alcalde de Bolondrón señor Adolfo Marrero, acusado por Juan Rodríguez de haber tomado parte en la huelga de marzo, comprobándose que la acusación se inspiraba en venganzas personales. — LOVIO, Corresponsal.

SANTA CLARA

CONDENADO POR INFRACCION

CIENFUEGOS, septiembre 12.—DIARIO. Habana. — El Juez doctor Lorenzo Arrechea condenó hoy a seis meses de cárcel a Ramón Irene Hernández, alias «Chiquitín», a quien la opinión pública señalaba como profanador del cadáver de Ana Luisa Valdés, repugnante hecho ocurrido hace meses en el cementerio «Acea» de esta ciudad. Miguel Iznaga y Marcelino Rivalta, a quienes se acusaba de complicidad en ese caso, fueron absueltos.

SUFRIO TRAGICA MUERTE

En los momentos en que descargaba una patana de carbón en el puerto, fué alcanzado por uno de los trasbordadores Cipriano Guzmán Castillo, de 42 años, vecino de Arango y San Fernando, ocasionándole un fuerte golpe en la región estomacal, falleciendo en la mesa de operaciones de Emergencias. El occiso pertenecía a la dotación del transporte de guerra «Columbia», surto en puerto.

SUPRESION DE TRENES

Los Ferrocarriles Unidos suprimen a partir del domingo 15 del actual, los trenes 34 y 37, que salen, respectivamente, de Santa Clara y Cienfuegos a las 7 y 57 y 5,8 p. m. Ocasiona esta supresión haberse intensificado los viajes por carretera entre Santa Clara y esta ciudad.

SENTIDO FALLECIMIENTO

Hoy recibieron sepultura los restos del señor Víctor Navarro, propietario del gran café y restaurant «Palais Royal». El finado era unánimemente estimado por esta sociedad por su honradez y laboriosidad. Pertenecía al Club Rotario, a la Cámara de Comercio y a otras instituciones.

LA RECOGIDA DE BASURAS

Presenta un grave problema en esta ciudad la recogida de basuras, pues hay barrios donde esa recogida no se efectúa durante tres y cuatro días. El doctor Bosch, Jefe de Sanidad, declara que carece del crédito suficiente para cumplir debidamente esa atención y otras relacionadas con el saneamiento de la población. Urge que la Secretaría del Ramo preste atención a la Jefatura de Cienfuegos. — OBDULIO, Corresponsal.

ORIENTE

TRASLADADO A SANTIAGO DE CUBA AMAURY ESCALONA

SANTIAGO DE CUBA, septiembre 12. DIARIO. Habana. — Procedente de la Habana llegó en tren, en horas de la tarde, custodiado por miembros del Ejército

Anuncios Clasificados de Ultima Hora

COMPRAS

23— OBJETOS VARIOS

SE DESEA COMPRAR UNA NAVE de hierro, que tenga unos 10 metros de ancho, por unos 20 a 25 de largo y que esté en buen estado de conservación. Carbonell: F-2049, Paseo 220, Vedado.

VENTAS

48— CASAS.

REPARTO «LA SIERRA» SE VENde por la tercera parte de su costo un precioso chalet de dos plantas, construido a todo lujo y confort, para persona de gusto. Trato directo. Informan: La Metropolitana 215 Teléfono FO-1863.

49- SOLARES

VEDADO: IDEAL PARCELA, MIDE 14 por 23.50, buena situación y alto: $12.00 metro; calle Dolores, entre 9 y 10, Víbora, mide 12 por 47: $600.00. Marrero. M-7774.

VENDO, EN PUENTES GRANDES, 2 solares y otros lindando con el río. Todos con frente a la Calzada. Informan: 12 número 211, entre 21 y 23, Vedado.

50- FINCAS RUSTICAS

SE VENDE CONTRATO POR SEIS años, la finca de una y cuarto caballería, con frutos menores, muchos frutales, yerba del paral; buena casa vivienda y otras; a media hora de la Habana. Informan: Corral Falso No. 221, Ruta No. 3. Precio: $250.00.

51- ESTABLECIMIENTOS

SE VENDE CAFE Y LECHERIA. Aproveche, Villegas 3, frente al Palacio Presidencial.

53- AUTOMOVILES-ACCESORIOS

SE VENDE UN CHEVROLET 28 EN buenas condiciones, en 120 pesos, por no poder atenderlo en 17 y 17. Vedado. Y un 27 en 90 pesos.

VENDO AUTOMOVIL DODGE BROder tipo Victoria, cuatro puertas, seis ventanas, chapa particular, muy poco trabajo, para verlo calle G entre 23 y 25. Garage.

VENDO FORD SEDAN DEL 30, 4 puertas, seis ventanas, inmejorables condiciones de todo. Puede verse a cualquier hora garage «Euzcadi», Lamparilla número 7.

EN 140 PESOS, VENDO MI CHEvrolet cerrado, cuatro puertas, del 28, por dejar este giro, Marqués González y Carlos III, Piquera.

54- MAQUINARIAS

SE VENDEN COMPRESOR, ESTANte con cristales, tanques gasolina y ventiladores 110 y 220. Morro 30. Telf. A-8830.

55— CAJAS CONTADORAS

REGISTRADORAS NATIONAL, MOdernas, a plazos. Cambio niquieladas y antiguas, por modernas. Se reconstruyen, reparan, limpian, niquelan, esmaltan, por mecánicos de Fábrica. Visite esta casa: San Rafael número 51.

56- MUEBLES Y PRENDAS

SE VENDE JUEGO DE CUARTO MOderno caoba, cinco piezas, por menos de la mitad de su valor, no se quieren especuladores Quiroga 5, bajos, esquina Calzada Jesús del Monte.

VENDO JUEGO CUARTO CEDRO, recibidor piel búfalo, mesa comedor, nevera, bastonera, radiofónica «Víctor». Habana 61 de 1 a 3, domingo 10 a 6 tarde.

59— RADIOS

Muebles clásicos y novísimos estilos, especialmente enchapados. Muy baratos, al contado y con ventajosas facilidades de pago.

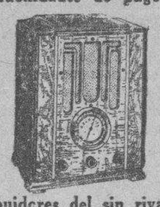

Distribuidores del sin rival radio "Colonial", (desde $1.00 semanal). Admitimos sus muebles o radios en cabmio por los nuestros. Pidan informes y visiten la exposición permanente de la Casa Ruisánchez, Angeles 13, y Estrella del 25 al 31. Telf. M-2024.

60-INSTRUMENTOS DE MUSICA

VENDO PIANO FRANCES COLOR negro, teclado de marfil blanco, y en muy buen estado, propio para estudios no se quieren revendedores. Quiroga 5, bajos, esquina Calzada de Jesús del Monte.

UN BUEN PIANO FRANCES, MUY bueno para estudios, en perfecto estado, sin comején. Lo vendo en 39 pesos. Venga, véalo y convénzase, Dragones frente al Teatro Martí.

PIANO DE CONCIERTO, COMPLEtamente nuevo, John L. Stowers, último modelo. Lo vendo baratísimo. Me urge venta. Véalo: Calle 12 número 7, entre F. y G., frente a la Destilería «Habana», Reparto Batista. X-2139.

ALQUILERES

79— HOTELES

HOTEL COLONIAL
SAN MIGUEL 62, CASI ESQ. GALIANO

Residencia para familias. Apartamentos y habitaciones: baño privado, elevador día y noche. Magnífico restaurant. Cocina criolla y española, con carta. Moralidad. Telf. A-6958.

83— DEPARTAMENTOS

ALQUILO, INDUSTRIA 81, DEPARtamento en azotea, independiente, sala, cuarto, baño, cocina; Omoa 35, departamento alto, sala, comedor, 3 cuartos, baño intercalado, cocina; casitas interiores, sala, dos cuartos, baño y cocina. Informes: Encargado. Dueño: Cerro 510.

SE ALQUILA UN DEPARTAMENTO, compuesto de sala, comedor, dos cuartos grandes, cocina, servicio y terraza, a familia. Recomendable sin niños, ni animales. Villegas 66, altos. Casa particular.

84— HABITACIONES

EN CASA PARTICULAR, ALQUILO habitación y garage, a hombre solo con referencias. Barata. Unico inquilino. Calle A. número 206, entre 21 y 23, Vedado.

CUBA 86, ENTRE TENIENTE REY y Amargura. Edificio moderno, fresco y tranquilo. Habitaciones con agua corriente, luz y teléfono, desde pesos. Dos meses. A-8309.

ALQUILERES

84— HABITACIONES

PRADO 79, ALTOS, ENTRE VIRTUdes y Animas. Habitación espléndida, lavabo, anexa al baño. Comida de primera, para matrimonio o dos personas. Es casa de familia respetable.

85— NAVES Y LOCALES

BELASCOAIN Y SAN MIGUEL. Alquilo espacioso docal propio para Banco o cualquier clase de comercio. Informes en el mismo el Conserje.

87— HABANA

GERVASIO 30, ALTOS, SE ALQUIla moderna sala, recibidor, 3 cuartos, baño completo, comedor, cocina cuarto y servicio de criados. Abierta de 2 a 5. Teléfono F-4262

SE ALQUILA CASA CUBA 89 ESquina a Luz, sala, saleta, 5 cuartos, etc.

SE ALQUILA: SAN LAZARO 488, entre Hospital y Espada, casa de sala, comedor, 2 cuartos baño y cocina. Informes: U-5858.

SE ALQUILA: MAZON 34, ENTRE Valle y Zapata, casa de sala, comedor, 3 cuartos, baño, cocina y servicio de criados. Llave en la misma. Informan: U-5858.

VIRTUDES 80, HERMOSOS ALTOS, con nueve habitaciones, tres baños, propios para familia acomodada Telf. A-8460.

ALQUILO, POCITO 108, BAJOS, A media cuadra de Carlos III, sala, 4 cuartos, baño de criados, cocina y patio: $28.00. Acabada de pintar, 2 meses en fondo. Aguilera: A-6174 y U-6509.

88 VEDADO

F. ESQ. A 21

Altos nuevos, decorados, 3 habitaciones, baños espléndidos, brisa y sombra. Precio muy módico. Informes: Telfs. A-1031 y F-4407 y en la Bodega de la esquina.

ALQUILO, CALLE 14, CASI ESQUIna a Calzada, altos, acabados de reparar y pintar, con sala, saleta, comedor al fondo, baño con todos servicios sin estrenar, cuatro habitaciones, cocina, cuarto y servicio de criados. Informan: Manzana de Gómez número 240. M-6693.

VEDADO: 19 NUMERO 505, ENTRE 14 y 16. Alquilo modernos altos, sala, tres cuartos, comedor, baño completo, patio, cocina y servicio de criados. Informes, en la misma.

91— J. DEL MONTE Y LA VIBORA

VIBORA, CARMEN 4, BAJOS, ESquina a San Lázaro, sala, saleta, cinco habitaciones, dos de criados, baño, comedor corrido, jardín, patio Fresca. Tranvías esquina. Informan, en la misma.

94— LAWTON Y BATISTA

ALQUILO MILAGROS 37, ENTRE San Lázaro y San Buenaventura, portal, sala, comedor, tres cuartos, baño, servicios, llave bodega. Informes Calzada 60 Vedado, Telf. F-2970.

SE SOLICITAN

103- CRIADAS Y CRIADOS

SE NECESITA UNA MUJER DE mediana edad para todos los quehaceres de una casa, que sea formal, se prefiere española, preguntar por Cueto, Estación f-c..... .. ..

SE SOLICITA JOVEN BLANCA, PAra ayudar a la limpieza y cuidado de niños. Sueldo: 10 pesos. 19 No. 306, bajos, entre B y C. Vedado.

BUENA CRIADA PARA COMEDOR, que sepa zurcir bien, 10 pesos ropa limpia y uniformes. Dormir en la colocación. Baños 8, bajos, entre Calzada y Quinta.

SE SOLICITA UNA CRIADA, PARA habitaciones y coser. Presentarse con buenas referencias. Sueldo: 15 pesos. Reina 153, altos.

104- COCINERAS Y COCINEROS

SOLICITO COCINERA REPOSTERA española, de mediana edad, con buenas referencias: $20.00, Vedado, calle 15 No. 380, entre 2 y 4. Venga de 8 a 10 de la mañana.

EN CIENFUEGOS 18, TERCER PISO se solicita una criada para cocinar y limpiar, sueldo: 8 pesos, casa, comida y ropa limpia. Que sepa desempeñar su oficio.

SE NECESITA JOVEN ESPAÑOLA, para cocinar y limpiar, para matrimonio solo. Debe tener buenas referencias y saber leer y escribir. Sueldo: 15 pesos. Presentarse, de 8 a 11. Calle Línea número 30, esquina a J., Vedado.

EN TEJADILLO 34, ALTOS, SE SOlicita una criada, para cocinar y limpiar. Si no sabe trabajar, que no se presente. Tiene que dar referencias. Se le da ropa limpia.

115- OFICINAS

SE SOLICITA UNA SEÑORITA DE más de 20 años que sea mecanógrafa y taquígrafa. Ha de tener práctica en trabajos de oficina. Presentarse sólo de 9 a 12 a.m. Antigua Casa de J. Vallés, San Rafael e Industria.

117- SOLICITUDES VARIAS

CEDO, HOY, CASA CON 15 HABItaciones. Deja 50 pesos en $125.00, a su favor, fondo $80.00. Otra, con 42 habitaciones. Deja $45.00; 3 años contrato. Prado 113. Pregunte en la Cantina: Sellés.

SE OFRECEN

118- CRIADAS Y CRIADOS

DESEA COLOCARSE UNA SEÑORA española en casa particular de corta familia, prefiere el Vedado, duerme en la colocación. Teléfono F-2255

SE DESEA COLOCAR UNA JOVEN española, para trabajar por horas, para limpiar. Sabe lavar y planchar, de 7 a. m. a 4 y media p. m. Desea La Habana y casa de moralidad. Avisen: Telf. M-5287 de 7 a. m. a 8 p. m.

SE DESEA COLOCAR UNA JOVEN par a limpiar por horas, quiere casa que no sea de familia pobre, tiene buenas referencias Informes teléfono F-3908 de 8 a 10 a.m.

UNA SEÑORA JOVEN ESPAÑOLA desea colocarse en casa de moralidad para cuartos y coser, sabe cortar y bordar a la máquina, también se coloca de manejadora o para cuidar enfermos. Informan cafe Escorial, San Lázaro y Marina.

SE OFRECE ESPAÑOLA PARA CRIA da de manos o cuartos, sabe zurcir un poco, es seria y cumplidora desea casa de moralidad. Animas esquina a Manrique. M-4042

SE OFRECEN

118- CRIADAS Y CRIADOS

SE DESEA COLOCAR UNA JOVEN para criada de cuartos o de mano, sabe cumplir muy bien con su obligación, tiene muy buenas referencias teléfono F-6261.

SE DESEA COLOCAR UN JOVEN español, de criado de mano. Sabe servir a la rusa y planchar ropa de caballero. Tiene referencias de las casas donde ha trabajado. Teléfono: A-9044.

SE OFRECE UN CRIADO DE COMEdor, con buenas recomendaciones de las mejores casas de La Habana. Informan: Telf. M-1534.

SE DESEA COLOCAR UNA ESPAÑOla, de criada, para corta familia o para habitaciones. Sabe trabajar y repasar. Lleva tiempo en el país. Informan: Merced 76. Telf. M-4337.

SE DESEA COLOCAR UNA JOVEN española, para cuartos. Sabe coser bien o para comedor. Tiene buenas referencias. Telf. M-2080.

SE DESEA COLOCAR UNA JOVEN española, o para quehaceres de un matrimonio o para limpiar. Tiene referencias. Telf. A-9771.

SE OFRECE JOVEN, DE COLOR, cubana, para criada, por horas o para matrimonio. Tiene buenas referencias. Si se desea, duerme en la colocación. Peñalver número 17, entre Manrique y Campanario.

SE DESEA COLOCAR UNA JOVEN española, de criada de mano o cuartos. Tiene referencias. Teléfono: U-7960.

119- COCINERAS Y COCINEROS

SE DESEA COLOCAR JOVEN ESPAñola cocinera, sabe su obligación, tiene referencias Teléfono M-2297.

ESPAÑOLA DESEA COLOCARSE PAra cocinar y limpiar a matrimonio solo o corta familia. Sabe cumplir con su obligación y tiene buenas referencias. F-3210.

SE DESEAN COLOCAR 2 MUCHAchas españolas para cocinar y limpiar si es corta familia. Informan: Maloja 53 entre Rayo y San Nicolás.

SE DESEA COLOCAR UNA SEÑORA española, de cocinera. Entiende de dulces y puede hacer otro trabajo. Tiene buenas referencias y no le importa ir al campo. Informan: Telf. F-5605.

SE DESEA COLOCAR UNA MUCHAcha española, para cocinera. Sabe de repostería. Tiene referencias. Sueldo: 15 pesos en adelante. Teléfono: I-3295.

SE DESEA COLOCAR UNA JOVEN española, para cocinar y limpiar: Es muy dispuesta y muy trabajadora. Desea buena familia. Sabe bien su obligación y duerme fuera. Tiene las referencias que usted desee. Teléfono: U-5223.

SE DESEAN COLOCAR DOS ESPAñolas, una para cocinar y limpiar; y la otra, para criada de mano. Tienen recomendaciones, San José 52, entre Campanario y Lealtad.

SE DESEA COLOCAR UNA BUENA cocinera. Sabe de repostería. Tiene buenas referencias y lleva tiempo en el país. Telf. U-6517.

OFRECE SUS SERVICIOS UNA COcinera y repostera, española, de mediana edad, a casa de comercio o particular o para cuartos. No duerme en la colocación permanente, San Rafael 86. Telf. M-2183.

SE DESEA COLOCAR UNA COCINEra, de color, para cocinar solamente. Muy formal y honorable. Seis años en la última casa. Tiene buenas referencias. Telf. F-2638.

120- MANEJADORAS

UNA JOVEN ESPAÑOLA FINA, con buenas referencias, ofrece sus servicios para manejadora, cuartos o comedor, sirve a la rusa, mucha práctica. U-3790.

124- LAVANDERAS Y LAVANDEROS

OFRECE SUS SERVICIOS UNA SEñora decente, para lavar la ropa de una casa bien en la misma o fuera. Preguntar por la Encargada, calle A No. 166, Vedado.

125- CHOFERES

SE OFRECE UN CHAUFFEUR DE color para trabajar en casa particular, tiene buenas referencias. Desea ganar de 15 a 20 pesos. San Miguel 155, teléfono U-6318.

SE DESEA COLOCAR UN CHAUFfeur joven con 10 años de práctica en casa particular o comercio, con buenas referencias. Habana 23, esquina a Empedrado. Sastrería

128- AGENTES Y VENDEDORES

VENDEDORES PARA VENTA A COmisión de papas y cebollas, en La Habana. Presentarse con referencias, en «Casa Paradela», Narciso López número 2, antes Emna.

129- OFICINISTAS

JOVEN ESTUDIANTE DE TERCER año de la carrera de contador, ofrece sus conocimientos de teneduría de libros, contabilidad, mecanografía al tacto, correspondencia comercial, etc. Acepta cualquier empleo de oficina. No tiene pretensiones. Buenas referencias. José R. Lorden X-2006

INFORMACION MERCANTIL

VALORES

Siguió ayer la demanda de los inversionistas por bonos de Speyer, Morgan, Deuda Interior, Seriados y otros, cuya firmeza se refleja en las cotizaciones.

También actuaron firmes las Obligaciones del Ayuntamiento de la Habana. Se afirmaron ante la demanda los bonos del Plan de Estabilización del Azúcar. Los de Obras Públicas mantuvieron en la cotización oficial el tipo del día anterior.

Los del Gas, Nueva Fábrica de Hielo, Jarcia de Matanzas y Papelera Cubana Sere B, ofrecieron igual firmeza.

Con tono sostenido actuaron los Consolidades de la Havana Electric. Muy firmes las acciones preferidas de la Cuban Telephone y las de la Nueva Fábrica de Hielo: fundadoras y beneficiarias.

Sostenidas unas y encalmadas otras, estuvieron las demás acciones desde la apertura hasta el cierre del mercado.

Durante la cotización oficial de la Bolsa de la Habana se operó en $10.000 de Debentures de la Havana Electric Railway, al tipo de 5 y medio.

Fuera de pizarra y en el mismo centro de contrataciones, se operó en varias emisiones de bonos y acciones.

Las últimas recaudaciones de los Ferrocarriles Unidos de la Havana y de la Havana Electric Railway, se recibieron ayer en la mencionada Bolsa.

De los Ferrocarriles Unidos:
Semana terminada el 7 de septiembre de 1935: $73.498.82.
En igual período del año 1934: $84.234.61.
Diferencia de menos esta semana: $10.735.79.
Total desde el primero de julio: $865.678.59.
En igual período del año 1934: $854.069.69.
Diferencia de más en este año: $11.608.90.
De la Havana Electric:
Semana terminada en Septiembre de 1935: $52.098.15.
En igual período del año 1934: $46.561.75.
Diferencia de más esta semana: $5.536.40.
Total desde Enero 1 a Septiembre 8 de 1935: $1.736.257.80.
En igual período del año 1934: $1.826.513.58.
Diferencia de menos este año: $90.255.78.

CAMBIOS EN NEW YORK

Cierre ayer, en New York, recibido por el hilo directo de Luis Mendoza y Compañía.

Libra esterlina	4.93¾
Francos	6.59
Pesetas	13.65

MERCADO DE CAFE

Las cotizaciones, al cierre ayer, en la Bolsa del Café de New York, fueron las siguientes:

Septiembre	4.75
Diciembre	4.99
Marzo	5.21
Mayo	5.34
Julio	5.43

MERCADO DE ALGODON

Cierre ayer, en New York, recibido por el hilo directo de Luis Mendoza y Compañía:

Octubre	10.43
Diciembre	10.48
Enero	10.51
Marzo	10.56
Mayo	10.56
Julio	16.69

MERCADO DE LONDRES

LONDRES, Septiembre 12 (Por el hilo directo de Luis Mendoza y Cía). El oro en barras se cotizó hoy a 140 chelines 11 peniques, contra 140 chelines 9 y medio peniques el miércoles.

No ha variado el tipo del Banco de Inglaterra.

La plata estuvo inactiva y a precios sostenidos, cotizándose a 29 3/8, alza de 1/16.

LA SUBIDA DEL COBRE

NEW YORK, Sept. 12 (Por el hilo directo de Luis Mendoza y Cía.)—Dando crédito a los rumores circulantes en el valle de Connecticut y otros centros consumidores de cobre del Este, de que hoy pudiera subir el precio del metal, posiblemente a 9c. la libra, los fabricantes independientes se apresuraron a efectuar ayer gruesas compras de dicha materia prima.

COLEGIO DE CORREDORES

Cotización oficial del día 12 de septiembre de 1935:

CAMBIOS	TIPOS
S/E. Unidos, cable	1/10Pr.
S/E. Unidos, vista	1/10Pr.
Londres, cable	4.94½
Londres, vista	4.94
Londres, días vista	——
París, cable	6.60
París, vista	6.59
París, vista	6.59
Bruselas, vista	3.38
España, cable	13.68
España, vista	13.67
Italia, vista	8.16
Zurich, vista	32.57
Hong Kong, vista	50.00
Amsterdam, vista	67.57
Copenhague, vista	——
Christiania, vista	——
Estocolmo, vista	——
Montreal, vista	⅛% Pr.
Berlín, vista	40.26

Notarios de Turno:
Armando Parajón,
Raúl E. Argüelles,
Vto. Bno.:
Joaquín G. Gumá,
Síndico Presidente.
Eug. E. Caragol,
Secretario-Contador.

OFICIAL

República de Cuba.—Secretaría de Obras Públicas.—Negociado de Personal, Compras y Almacenes.—División de Compras.—Oficial.— Anuncio.—Habana, Septiembre 12 de 1935.—Hasta las 9 y 30 a. m. del día 25 de Septiembre de 1935, se recibirán en el local de Subasta de la División de Compras, de ésta Secretaría, proposiciones en pliegos cerrados para la Subasta, en segunda convocatoria, del suministro a la Jefatura de la Ciudad y sus Dependencias, de Piedra Picada para Macadan y Hormigón, Gravilla y Arena de Cantera, durante el resto del Año Fiscal de 1935-36, y entonces los pliegos se abrirán y leerán publicamente. El Jefe de la División de Compras, Secretario del Tribunal, facilitará pliegos de condiciones y de proposiciones y demás detalles a los que lo soliciten, incluyendo las modificaciones introducidas en el pliego original.—Francisco J. de Sola.—Director General.

SUSCRIBASE Y ANUNCIESE EN EL «DIARIO DE LA MARINA»

CIERRE DE LOS VALORES EN LA BOLSA DE N. YORK

NEW YORK, Sept. 12 (Por el hilo directo de Luis Mendoza y Cía).—Si bien en general las acciones denotaban hoy franca vacilación, el volumen de las operaciones se redujo poco más o menos a la tercera parte del de ayer, lo cual sirve de eficaz consuelo a los amigos del mercado. Poco hubo de especial interés en la primera mitad de la sesión, durante la cual los precios oscilaron dentro de estrecha zona. Pero en la cuarta hora surgió considerable presión, que no obstante fué absorbida con bastante facilidad, tras de lo cual las operaciones volvieron a sumirse en la desanimación, con manifiesta tendencia hacia niveles más bajos. Las emisiones de tracción de la ciuda dde New York siguieron actuando con pesadez.

Dados los progresos realizados recientemente, es natural que la demanda sea cada vez menos intensa, no debiendo por lo tanto sorprender a nadie la vacilación de hoy ni en suma, el movimiento de ventas d eúltima hora. Quienes se mantienen del lado constructivo del mercado sustentan el firme criterio de que, en conjunto, las acciones actuaron bien hoy, soportando en forma tranquilizadora la prueba a que se vieron sometidas durante la racha final de ventas.

BONOS DE CUBA

Cierre ayer, en New York, recibido por el hilo directo de Luis Mendoza y Compañía:

	Comp.	Vend.
Speyer, 5%	100¾	—
Speyer, 4½%	98½	99½
Morgan, 5%	100½	—
Morgan, 5½%	96⅛	97
Obras Públicas	34¾	35⅛
Hav. Elec. Ry., 5%	—	—
Hav. Elec. Ry., 5%	—	—
Cuba Railroad, 7½%	45¾	46¾
Cuba Railroad, 5%	43½	44
Cuba Northen, 5½%	52½	53
Eastern Sugar, 7½%	15⅛	15½
Manatí Sugar, 7½	22	26½
Inte. Tel., 4½%	78	78½

CAMBIOS

Tipos de cambio al cierre, ayer en Bancos de esta capital:

New York, cable	1/10P.
New York, vista	1/10P.
Londres, cable	4.94½
Londres, vista	4.94¼
Madrid, cable	13.71
Madrid, vista	13.69
París, cable	6.61
París, vista	6.60
Italia, cable	8.19
Italia, vista	8.18
Bélgica, cable	16.93
Bélgica, vista	16.91
Alemania, cable	40.32
Alemania, vista	40.30
Toronto, cable	Par.
Toronto, vista	⅛D.
Hong Kong, cable	50.50
Hong Kong, vista	50.40
Amsterdam, cable	67.80
Amsterdam, vista	67.75
Buenos, Aires, cable	27.20
Buenos Aires, vista	27.15
Suiza, cable	32.60
Suiza, vista	32.58

MERCADO DE GRANOS

Cierre ayer, en Chicago, recibido por el hilo directo de Luis Mendoza y Compañía:

Trigo:	
Septiembre	91⅝
Diciembre	92⅜
Mayo	93¼
Maíz:	
Septiembre	75¾
Diciembre	56½
Mayo	57¼
Centeno:	
Septiembre	42⅝
Diciembre	44¾
Trigo de Winnipeg:	
Agosto	90
Octubre	98⅞

MERCADO DE METALES

Cierre ayer, en New York, recibido por el hilo directo de Luis Mendoza y Compañía:

Cobre	8.25
Oro en barra	35.00
Plomo	4.35
Manganeso	23
Nickel	35
Plata	65⅝
Lata	48⅝
Zinc	4.97½

PROFESIONALES

1— ABOGADOS Y NOTARIOS

A LOS EXTRANJEROS

Jura de intención, Cartas Ciudadanías, gestiona rapidez y economía. Precio especial para bufetes del interior. José Rexach Torres, Obispo y Aguiar (altos Café Europa), departamento 6), apartado 2026.

2— DRES. EN MEDICINA.

DR. DANIEL MILANES DEL POZO
Médico Cirujano y Farmacéutico
Especialista en enfermedades del estómago e intestinos. Consultas, de 2 a 4, en Figuras 42, entre Monte y Tenerife. Telf. M-8076.

DR. MANUEL BETANCOURT
Vías urinarias, venéreo. Asistente 4 años de los Profesores Marion Heitz, Boyer, de París. Consultas de 3 a 5, San Lázaro 173, primer piso. Telf. M-6347.

DR. J. LYON
DE LA FACULTAD DE PARIS
Especialista en la curación radical de las Hemorroides, sin dolor, ni operación. Consultas diarias, de 1 a 3, Genios número 15, altos.

IMPOTENCIA, FLUJOS,
DEBILIDAD SEXUAL
Consulta por correspondencia. Reserva absoluta. Si desea curar prontamente, envíeme sus síntomas, detalladamente y $1.00 en giro postal y a vuelta de Correo, recibirá toda la atención científica necesaria. Exito garantizado. Dr. Félix Rodríguez García, Médico Psicoanalista, San Rafael 143 y medio. U-4484.

DR EDELMIRO PITA IZQUIERDO
MEDICO DE NIÑOS. DIETETICA.
Dispepsias. Infeciones, raquitismo, anemias, estado bronco-pulmonares. Contando con instruimental especial. Consultas y reconocimientos, de 9 a 11 a. m., San Lázaro 45, cerca de Prado. Telf. A-9292.

ENFERMEDADES DE SEÑORAS
Dr. Milla Solsona. Servicio de Enfermeras. Tratamiento de las enfermedades del Aparato Genital de la Mujer, Insuficiencia, Disfunción Ovárica, Impotencia, Esterilidad, Neurastenia Sexual, etc. Consultas de 2 a 4, Obispo y Habana, Sexto piso. Telf. M-7732.

PROFESIONALES

2— DRES. EN MEDICINA.

EL DR. PEDRO MONTALVO, MEdico, ha trasladado su consulta a la calle 18 No. 4, bajos, entre Calzada y Línea, Vedado, de 3 a 5. F-5040 y F-4405.

DR. JOAQUIN MONTES
Especialista en Estómago e Intestinos, en adultos y niños.
Niños de 1 a 3 y adultos de 3 a 6 p. m. Horas especiales, previo aviso, San Lázaro 218 Teléfono A-7057.

DR. J. R. ALVAREZ
JOVELLAR ESQ. A N.
Teléfonos U-5400 y FO-1361
Tratamiento de la Hernia, sin recurrir a operación ni al uso permanente del braguero. Desprovisto de peligro, dolor y complicaciones de todo género. El paciente puede continuar sus ocupaciones habituales. Consultas: turno fijo.

GABINETE UROLOGICO ALEMAN
VIAS URINARIAS
Consultas gratis, de 7 a. m. a 7 p.m., y 8 a 9, Jesús del Monte 135, bajos, frente Quinta Dependientes, Gonorrea en pocos días. Garantía absoluta. Cura radical: Impotencia, Piel y Sífilis. 2

DR. FRANCISCO J. DE VELASCO
Corazón, Pulmones, Estómago, Intestinos.
DR. RUBEN DE VELASCO.
Corazón, Pulmones. Enfermedades de los niños. Consultas, de 1 a 3, días laborables. Horas especiales, previo aviso. Salud 34. M-6068.

INSTITUTO "HIGIA"
Zanja 2, altos, entre Galiano y Rayo. Teléfono M-6605. Consultas grátis de 8 a.m. a 8 p.m. Enfermedades Venéreas. Garantizamos la curación de la gonorrea en pocos días. Sífilis e impotencia. Electricidad médica. Inyecciones intravenosas, neosalvasán, etc. Precios módicos. Reserva absoluta. 2

DR. OCTAVIO RIVERO
Asma, Tuberculosis y enfermedades pulmonares. Exasistente del Servicio del Profesor Saye, (Barcelona); Jefe Clínico del Disppensario Antituberculoso Municipal. Consultas diarias, Campanario 43. Consultas, de 5 a 7. Telf. A-5848.

DR. ANTONIO PITA
ENFERMEDADES NERVIOSAS Y ENDOCRINAS
Medicina General. Contando con un bien montado Instituto de Fisioterapia. Tratamiento efectivo de la neurastenia, impotencia, enfermedades crónicas y glandulares, etc. Nuevo método de estimulación vago-simpática. No visita ni da consultas por Correo. Consulta previamente concedida: $10.00. Consultas, de 2 a 4 p. m., $2.00. **San Lázaro 45, entre Prado e Industria Telf. A-9292.**

3— OCULISTAS

DR. JOSE ALFONSO
Ex-especialista del Centro Asturiano Exclusivamente enfermedades de los ojos, garganta, nariz y oídos. Consultas: $3.00 de 2 a 4. Turnos fijos: $5.00. Máximo Gómez, (Monte 386) Teléfono M-2330

DR JORGE L. DEHOGUES
OCULISTA
Elección en lentes Consultas de 11 a 1 y de 4 a 6 Aguila 94. Teléfono M-1032

4— DENTISTAS

Dr. Armando Crucet
CIRUJANO DENTAL Y ORAL De la Facultad de Pensylvania, delGaretson Hospital of Oral Surgery y ex-Profesor de la Moffitt Dental Porcelain School de Philadelphia. — TRATAMIENTO DE LA PIORREA ALVEOLAR y de las sinucitis crónicas del maxilar. Obturaciones y dentaduras de porcelana. Anestesia por el gas. Paseo número 17, entre Calzada y Línea. Vedado. Teléfono P-5153.

5— COMADRONAS

CONSUELO RUDA, COMADRONA
Ex-interna de la Casa de Salud «Balear». Inyecciones intravenosas a domicilio. Consultas gratis de 8 a.m. a 6 p.m. Belascoaín número 74, altos, esquina a Jesús Peregrino Teléfono U-5824.

CLINICA
INSTITUTO DEL VIEJO
NEPTUNO 120, CASI ESQUINA A PERSEVERANCIA
Telf. A-9225
Cuerpo médico especializado en tratar enfermos de más de 40 años. Servicios esmerados de consulta, curaciones. DOMICILIARIO, electricidad médica. Laboratorio, Farmacia, de ojos, ortopedia, quiropedista, dentales, óptica y de clínica para casos quirúrgicos.
En el INSTITUTO DEL VIEJO se han tratado con éxito más de DOS MIL asociados.
Seriedad y solvencia. CUOTA MENSUAL: $1.50 Servicio permanente.
A toda persona de más de 40 años que desee asociarse y presente este anuncio en la Oficina, se le obsequiará con el primer recibo.

COMPRAS

9— CASAS

COMPRO CASA, VEDADO O MIRAmar, que calga de 10 a 12 mil pesos. Pago de contado. Sr. Villoría, Chacón 23, Departamento 3, Habana. Tratos directos. Telf. FO-2188.

COMPRO ALGUNAS CASAS Y SOlares Habana, Vedado, La Sierra y Almendares, al contado. Facilito dinero en hipoteca. Neptuno 208, U-1302 entre Oquendo y Soloedad. Llenín, propietario.

COMPRO CASA DE $15.000 a $25 000 en Neptuno San Rafael, Galiano, Monte, Reina o Belascoaín. No corredores. G. Ganlarillas. Galiano 60, peletería. Teléfono A-4699.

¿TIENE CASITA DE MAMPOSTERIA de 800 a 1,000 pesos: La compro en seguida, dándole ese efectivo o crédito hipotecario de 1,500 pesos, bien garantizado, sobre propiedad en Santos Suárez. Prado 19, altos. M-6513.

Pago al contado. Informes: Telf. F-4309.

10— SOLARES

NECESITO TERRENO AMPLIO 5 mil metros en adelante con casa o nave apropiada para industria, llamar de 6 a 8 de la noche al teléfono U-7868.

COMPRO SOLAR, VEDADO, LINEA a 23, 8 a N. No más de 5,000 pesos.

11— FINCAS RUSTICAS

COMPRO O ARRIENDO FINCA CON salinas. Escriba a J. López, edificio Bank or Nova Scotia 460. No corredores.

13— BOVEDAS Y PANTEONES

COMPRO BOVEDAS Y PANTEON antiguas y modernas pago los mejores precios directamente. También dinero hipotecas. J. Llanes, Sitios 42, esquina San Nicolás, M-2632.

COMPRAS

14- AUTOMOVILES-ACCESORIOS

COMPRO MAQUINA 6-8, PARA FAbricar Bastos, que esté en buenas condiciones. «La Casa Life», Teniente Rey y Habana.

COMPRO FORD DE CUATRO CILINdros, cerrado. Pago al contado. No corredores. U-5684.

17— MUEBLES Y PRENDAS

COMPRO: M-9136
Máquinas de coser, escribir, baúles, maletas, contadoras, vidrieras, archivos metálicos, muebles de Oficina, radios, pianos, neveras, enseres de Cafés y Fondas, muebles modernos. Avise a esta casa. Salud 11. Telf. M-9136.

ACADEMIAS, COLEGIOS O PERSOna a quien interese. Deseamos adquirir cien pupitres de uso en buen estado de conservación. Informes al teléfono M-5926.

U-5846: COMPRO MUEBLES PINOS y corrientes, objetos de Arte, porcelanas, plata. Liquido casas completas ,de oficinas todo, máquinas de coser y escribir, libros, pianos, pianolas, baúles. Compramos todo. U-5846.

U-1505: COMPRAMOS MUEBLES EN general. Liquidamos casas completas, pianos, pianolas, burós, archivos, máquinas coser, objetos de Arte, plata, bronces, porcelanas, etc. Vajillas y juegos de cubiertos. Negocio rápido.

LA CASA FERRO
¿Desea usted vender sus muebles modernos, radios, Frigidaires, máquinas de coser, de escribir, etc. **Llame al teléfono: M-1296** y se lo pagarán mejor que nadie.

U-4800: EL RAS
Compramos, vendemos: objetos plata, oro, marfil, bronces, porcelanas, jarrones, vaijillas, cubiertos, juegos de café, te, lámparas, candelabros, columnas, muebles de todas clases, alfombras, tapices, cuadros, máquinas escribir y coser, archivos, equipajes. U-4800. Zanja y Lealtad.

M-7084: COMPRO MUEBLES, MAquinas de coser, escribir, buró, espejos, pianos, lámparas, objetos arte, antigüedades, plata, efectos clínicos, libros. Pago bien Negocio rápido. Teléfono M-7084.

A-4198: COMPRO MUEBLES, MAquinas coser y escribir, neveras, burós, lámparas, pianos, espejos, libros, baúles, maletas, antigüedades, plata, porcelana. A-4198.

19— LIBROS E

PASATIEMPOS

LOS MILAGROS DE LA MAGIA.

EL HORNO DE HIERRO

En todas las edades, y sobre todo en las primitivas, la humanidad ha sido la potencia destructora del fuego. De los cuatro elementos de que hablaron nuestros remotos antecesores habían logrado dominar el agua y la tierra; el aire no soñaban en conquistarlo, y el fuego, al que el cuerpo humano no podía resistir, era objeto de adoración inspirada por el temor y más tarde materia de estudio de hechiceros y alquimistas que, en su ansia de conquistarlo idearon varios métodos para resistir hasta cierto punto el calor y las llamas.

Los conocimientos acumulados a través de las edades, culminaron en el florecimiento de la magia del fuego a fines del siglo XVIII y principios del XIX. Por aquella época se hizo célebre en Europa el «rey del fuego», Julián Xavier Chabert, antiguo soldado de Napoleón, que admiró a sus contemporáneos con su dominio maravilloso sobre las llamas.

Una de las más sonadas hazañas de Chabert era la de encerrarse en un horno construído en una gran caja de hierro; el termómetro colocado en la parte alta de la caja marcaba una temperatura de 200 grados centígrados; Chabert entraba al horno llevando en la mano varios pedazos de carne cruda y cerraba las puertas; después de algunos minutos salía ileso y exhibía los trozos de carne completamente asada.

Muchos magos de aquel tiempo trataron de imitar las hazañas de Chabert, pero el secreto del horno de hierro sólo vino a descubrirse años más tarde; la caja era de un tamaño considerable y el fuego se prendía hacia la mitad de la altura; por lo tanto, en la parte alta la temperatura subía de una manera enorme, mientras que en la parte baja del horno el calor era soportable; cuando Chabert entraba, inmediatamente colgaba los trozos de carne en garfios sobre el fuego, se extendía de bruces sobre el fondo de la caja, que no era de hierro y tenía agujeros para respirar. El termómetro, que marcaba 200 grados estaba en la parte alta de la caja.

VENTAS

48— CASAS

VENDO CUATRO CASAS MODERNAS, completas. Rentan $160.00, en $8,000. Una esquina, renta $88.00, $10,000. Y 25 accesorias, rentan $22.00, en $15,000. Tengo en propiedades los mejores negocios. Informes: Industria 160, García.

ALTURAS DE ALMENDARES

VENDO CHALET MODERNO, CALZADA de Columbia, próximo al Puente. Precio: $10,000. Para más informes: Sr. J. P. Quintana, Chacón número 23. M-8182.

REPARTO ALMENDARES: VENDO preciosa casa de una planta. Mide 17 x 47. Situada próxima al Crucero. Compuesta de jardín, portal, sala, comedor, hall, 4 cuartos, porche, garaje y traspatio. Precio: $5,500. Dueño: J. P. Quintana, Chacón número 23. M-8182.

HABANA: VENDO CASA, CALLE Jovellar, próximo a la Universidad, una planta moderna. Mide 10 x 27 y la compone de sala, saleta, 5 cuartos, gran baño, galería, comedor, garaje y demás servicios. Precio: 10,000 pesos. Informa: J. P. Quintana, Chacón número 23. M-8182.

VENDO CASA, CALZADA DE SAN Lázaro, de 6.80 x 33, con sala, saleta, 5 cuartos, comedor y demás servicios. Precio: $7,000. Sr. J. P. Quintana, Chacón número 23. Telf. M-8182.

$3,500.00 CASA HABANA 2 PLANTAS: cada planta con sala, comedor, tres cuartos, baño completo, escalera de mármol independiente, decoración monolítica, construcción de hierro y concreto. Renta: $36. Si no compra esto, usted no compra nada. Polo, Jesús del Monte 111 A.

LAS GANGAS HABLAN. VENDO $6,000.00 dos magníficas casas en la Víbora Costaron $20,000-00. Adjudicadas por $10,000-00 de Hipoteca Polo, Jesús del Monte 11 A.

VEDADO, SE VENDE EN LA CALLE 23, esquina de fraile, gran residencia. Informan Línea 126, bajos de 2 a 4.

VENDO CASA POR MIL PESOS, una cuadra Calzada Luyanó, tiene sala, saleta, tres cuartos, cocina y baño con traspatio al fondo de 20 metros largo, mampostería, piso mosaicos, en 400 pesos. Informa: J. Llanos, Sitios 42, teléfono M-2632

VENDO $1.000 A PLAZOS, CASA hermosísima, jardín, portal, sala, comedor, 2 habitaciones, baño completo, hall, cocina y pasillos, 368 metros. Ana S. entre Gertrudis y Josefina, Naranjito. Víbora I-6715.

REPARTO LA SIERRA

Vendo varias casas bien construidas en lotes solares para construir por encargo, mis construcciones son especialmente estudiadas para resistir el clima más intenso conocido en la República, mucho confort, acabado de lujo más barato que nadie, consulte precio, garantía absoluta. Abel Rodríguez, Oficina 14 y B, FO-2212. Obra Montalvo.

SE VENDE UNA PRECIOSA Y COmoda casa de dos plantas, situada en el centro del Paseo de Martí. Renta 140 pesos mensuales. Para más informes: Mr. González, Zanja núm. 143.

VENTAS

48— CASAS

VENDO $2.00, CASA DOS PLANTAS acabada de decorar, sala, comedor, y dos cuartos. Véala hoy mismo. Lealtad No. 178.

VENDO DOS CASAS JUNTAS PROximo San Rafael con sala, recibidor, 3 cuartos, a $2 500 cada una. Calle Sol 3 plantas, renta $60, en $5,700. Trocadero 35 de 1 a 3. Zamalloa.

VENDO $2,400 CASA MODERNA, SAla, saleta, tres habitaciones, baño, cocina, patio. Superficie: 7 x 21. Renta: $20.00. Calle Castillo entre Estévez y Santa Rosa. Alberto Cuervo, Metropolitana 342. M-2808.

GANGA, EN LO MEJOR DE ALmendares, lindo y bien construído palacete, nuevo, sin estrenar. Fácil pago. Véalo, a todas horas: Quinta Avenida y 8, Ampliación de Almendares. FO-2754. Alvarez.

GANGA GRAN CHALET CERCA ROtel Almendares, mucho terreno, bajos jardín, portal, sala, 2 recibidores, comedor, cocina, pantry, servicios de criados y garage, altos, 4 grandes habitaciones, 2 baños completos, 2 terrazas, $5.000. Contado $3 000. FO-2770.

CASA, BUENA FABRICACION, (SAla, comedor, 2 habitaciones, etc.), próxima Calzada, Víbora: $11,000; otra, moderna, (7 x 40 metros), patio, traspatio, una cuadra Concepción: $2,300. Prado 19.

OPORTUNIDAD. VENDO $3.000-00 contado, más $4.000 pagable 7 años, hermosa residencia, Reparto Mendoza Seis habitaciones, baños, garage, ómnibus, tranvías esquina. Informan O-Reilly 23, Martínez Prieto.

49— SOLARES

SOLARES ESQUINA 630 VARAS A $2.00, Santa Amalia cerquita Calzada; otra 617 varas a $2. 18 y 13. Almendares. Otro de centro 635 varas a $1.00. San Mariano, Santos Suárez Neptuno 208. U-1808 Llenín

SOLARES BARATOS. LINEA PLAya casi esquina Ave. 1a, 850 varas, 15 frente, $1,110-00; Medrano brisa entre Santa Catalina y Martínez, 599 varas, 11 frente, $550-00; Esquina frente entrada Hipódromo, 950 varas, 26-50 frente, ideal fabricar establecimiento varias casas, todos llanos, $1.100-00. FO-2770.

EN REGLA VENDO 6.000 METROS terreno, 6 accesorias madera y tejas, cerca de los almacenes esquina calzada. Informes: Aguila 36, altos.

VEDADO: DESDE TRES PESOS; Almendares, noventa centavos; Santos Suárez, 2 pesos; frente Quinta Canaria, 14,000 varas, a medio peso. Zanja 119, García: U-1363.

SOLARES BARATOS: AVENIDA SEPtima,, media cuadra Parque, Ampliación de Almendares, 12 por 47: $450.00; esquina, Tamarindo y San Benigno, 12 por 22: $2.50 vara. Marrero, Aguiar 25. M-7774.

REPARTO KOHLY: VENDO SOLAres Ave. Central. Acera sombra, 25 por ciento contado resto hipoteca por 5 años. Manzana Gómez 264 de 5 a 6.

SE ALQUILA O SE VENDE PANAdería con sólo venta mostrador. También se vende la finca. Informan Monte 13, de 2 a 4, Francisco Fernández.

LA SIERRA, CALLE 1a. ENTRE 6 y 8, vendo 2 solares 24 por 47 varas, $2.50 vara, Almendares esquina de 1.058 varas, $1.80. Fernández, Monte 13

VENTAS

49— SOLARES

SE VENDE TERRENO ESQUINA Y casas Luís Estévez y Mayía Rodríguez, mejor reparto, alcantarillado, sin mosquitos, agua siempre saludable, están fabricando Juan Delgado.

SE VENDE UN SOLAR, QUE MIde 14.05 metros de frente, por 29.66 metros de fondo, situado en Manrique y San José, dejando la mitad en hipoteca al 4 por ciento anual. Para informes: Cape, Finlay 143.

GANGA: A 3.50 VARA
REPARTO MIRAMAR

VENDO SOLAR, QUINTA AVENIDA esquina de fraile, con una medida de 2,087 varas, a $3.50 vara. L. P. Villoría, Chacón número 23.M-8182.

REPARTO ALTURAS DE ALMENdares: Solar de 36 x 46, a $2.75. Vale a $10.00. Sr. L. P. Villoría, Chacón número 23. M-8182.

AMPLIACION DE ALMENDARES: Solar de esquina de fraile, de 1058 varas, a $2.20 vara. Informes: L. P. Villoría, Chacón número 23. M-8182.

VEDADO, GANGA: SOLAR DE 13.66 por 50, a $5.00 metro. Sr. L. P. Villoría, Chacón número 23. M-8182.

ALTURAS DE ALMENDARES: SOlar de esquina de fraile, con una medida de 26 x 26. Precio: $1,500. Sr. L. P. Villoría, Chacón número 23. M-8182.

SOLAR ESQUINA VEDADO

A siete pesos metro. Líquido con toda clase de facilidades. 36.50 por 45. Sr Rexach O-Reilly 49. Departamento 508 de 10 a 12 exclusivamente.

50— FINCAS RUSTICAS

SE VENDE UNA FINCA DE CUAtro caballerías, frente a Carretera Central, próximo a la Habana. Precio: 8.500 pesos. Informan Chacón 23, J P. Quintana. M-8182.

SE VENDE BONITA FINQUITA DE recreo a la salida de Arroyo Arenas, con 10.500 metros, a quince minutos del Capitolio, con buen bungalow para vivir y garage, con cuarto chauffeur. Buen pozo, luz eléctrica, teléfono, tiene cien matas de mango paridores y cien de cocos de tres años de plantados. Se ragala: 6,500 pesos. Para informes: Sr. Hernández Muralla 7. Teléfono M-9206.

FINCAS, 10 CABALLERIAS: $2,000, próxima Bahía Honda, lindando Costa Norte, con puerto. Tierras coloradas inmejorables, magnífica crianza, superiores aguadas, palmares. Comprando ese lote, arriendo otras 10 caballerías, unidas: 125 pesos anuales; otra de 6 caballerías, superior de crianza, en Artemisa: 1,200 pesos. Dueño: Carlos III número 12, Apartamento 602.

SE VENDE UNA FINQUITA DE recreo, con 8,013 metros, en la carretera de Arroyo Arenas, kilómetro número 13. Está compuesta de un bungalow de madera, garage de mampostería para dos máquinas, carreteras interiores, pozo de 1,000 galones, más de 150 surtidores para regadío, jardines, glorieta para jiras, lawn tennis, fuente luminosa, instalación eléctrica en toda la finca con una cerca ornamental en todo su alrededor. Para precio y condiciones: **Beers,** Plaza de La Catedral. M-7730.

VENDO CUATRO CABALLERIAS, terreno llano, colorado, casa confortable, arboleda, frutales, palmares, platanales, regadío, cercada, 8,000 pesos, facilidades, acepto cambio casa Habana. Juan Miguel Fernández. Vereda Nueva.

51— ESTABLECIMIENTOS

SE VENDE UNA ESQUINA CON venta de gasolina y accesorios, no paga alquiler Informan: San José y Amistad, Zapatería, Ramón.

BODEGA LISTA PARA ABRIR

Sola en esquina. Armatostes, mostrador, vidrieras, caja contadora, molino, buena nevera y 288 pesos en mercancías, lo regalo todo en $450-00 cuatro años contrato, 25 pesos alquiler; tiene Barbería y gran casa particular, queda la esquina libre. Informes: San José y Belascoaín, café Alvarez.

BODEGA SOLA EN LA ESQUINA, sin competencia situada a una cuadra de Galiano precio $750.00 contado admito un socio para una fonda con 150 pesos efectivo. Villegas y Teniente Rey, Vidriera, Café. Alfredo.

SE ALQUILA O SE VENDE PANAdería, con solo venta de mostrador. También se vende la finca. Informan: Monte 13, de 2 a 4, Francisco Fernández.

SE VENDE GRAN ESTABLECIMIENto de Café y Víveres finos, situado en una gran Calzada, lugar de mucho movimiento. Mucho contrato y poco alquiler. Precio: $4,500. Tiene más de existencia. Sr. Barrieros, Chacón número 23, Departamento 3.

ATENCION, COMPRADORES: VENdo crédito de $2,400, en $1,700, al 9 por ciento y de seo un socio con poco dinero, para un Bar y Lunch. Es gran negocio. Arrojo, Belascoaín 50.

MAGNIFICA OPORTUNIDAD. POR tener que ausentarme ofrezco en venta la bodega situada en San Rafael y Espada, esquina inmejorable. Buena clientela. El precio es de verdadera ganga. Para convencerse honreme con su visita o llame al teléfono U-6653.

BBODEGAS CANTINERAS,
DESDE $500.00

Al contado, solas en esquina y sin deudas. No pague sobreprecios. Véame y ahorrará dinero. Lecherías y Vidrieras, desde $300.00. Informes gratis: Suárez, Belascoaín y Figuras, Café. De 1 a 6.

VENTAS

51— ESTABLECIMIENTOS

VENDO UNA PANADERIA Y VIVEres. También se arrienda, buen punto. Vendo Almacén de Víveres en Calzada ,en 4,000 pesos. Tengo grandes negocios de establecimiento, con grandes facilidades. Informes: Industria 160, García.

VAQUERIA SANITARIA A 11 KILOmetros, marchantería y todo bueno, vacas raza producción toro bueyes insuperables No trato insolvente s. Mil pesos. I-6708 Delicias 58, tarde.

¿QUIERE GANAR DINERO? LE vendo todo lo necesario para negocio venta de mantequilla del país a granel, paquetes, pomos Pida informes al teléfono FO-3495.

SE VENDEN TRES VIDRIERAS mostradores que miden 3 y medio, 5 y 2 metros, también se compran muebles ropas y utensilios de cocina Salud No 2B, teléfono M-1755.

CAFECITO Y LECHERIA, ESQUINA de mucho tránsito, muy económico en gastos: $550.00; vendo Tienda de Accesorios de Automóviles y Gasolina. Admito propiedad en pago. Villegas y Teniente Rey, Vidriera del Café. Alfredo.

VENDO CANTINA EN EL PROPIO parque Central, gastos sumamente reducidos, nada más ideal para sacar bonito sueldo, sin quebrantos de cabeza. Más detalles, Cuenya, Monte y Someruelos, café.

GANGA: POR NO PODERLO ATENder, se vende despacho de gasolina y tienda de accesorios de automóviles: 450 pesos, en lo mejor de La Habana. Poco alquiler y buen contrato. Informan: Jovellar y Hospital, Bodega.

SE ALQUILA O SE VENDE PANAdería, con sólo venta de mostrador. También se vende la finca. Informan: Monte 13, de 2 a 4, Francisco Fernández.

52— BOVEDAS Y PANTEONES

VENDO DOS BOVEDAS NUEVAS, unidas con osarios. Izquierda de la Iglesia y Avenida Principal, juntas o separadas. Cementerio Colón. Neptuno 208, U-1802, bajos Izquierda, entre Oquendo y Soledad.

BOVEDA Y OSARIO, CON PAREDES de concreto, tapas de bóveda y osario, de seis centímetros de grueso y contramarco de mármol, en 165 pesos. Félix Rodríguez, Calle 12 número 229. Telf. F-6258.

BOVEDA Y OSARIO, ORILLA DE calle, forrada toda de mármol, marco y contramarco en una pieza, tapas de bóveda y osario de diez centímetros de grueso y banco, en 360 pesos. Félix Rodríguez. Calle 12 número 229, entre 23 y 25. Telf. F-6258.

53- AUTOMÓVILES-ACCESORIOS

SE VENDE UN CHEVROLET DEL 27, acabado de repasar, se puede ver en Espada y 27, Talleres del Marmon. Piñeiro.

VENDO AUTOMOVIL NASH, COMpletamente nuevo, tipo turismo, cuatro gomas nuevas, buen motor y precio, puede verlo informan: Amistad 34, altos.

VEA ALGUNAS GANGAS DODGE Brothers, Plymouth, Chevrolet 4 puertas, como nuevos. Chavez 25, cerca de Reina.

HORROROSA GANGA, LIQUIDAmos automóviles Hudson, Elcar, Chevrolet, Buick, Dodge, cerrados y abiertos. Con facilidades de pago. Aproveche esta oportunidad. Latour. Zanja y Lucena, U-5942.

COMPRAMOS ALTOMOVILES DE todas marcas como quiera que estén. La casa que mejor paga. Visite a Latour, Zanja y Lucena. O llame al U-5942.

ALQUILAMOS AUTOMOVILES POR horas, días y semanas. Precios convencionales por más tiempo Manejado por usted mismo. Garantía y seriedad. U-5942. Zanja y Lucena.

SE VENDE UN AUTOMOVIL FORD del 31, cerrado, de dos puertas, está como nuevo, para verlo e informes en José A. Saco entre Santa Catalina y San Mariano, al lado del Colegio de Lourdes.

SE VENDE URGENTEMENTE UNA guagua de uso, de la propiedad del «Bando de Piedad de Cuba». Puede verse en Paula No. 77, esquina a Picota, donde se darán detalles.

FORD DEL 34 SEDAN 5 PASAJEros, 6 ventanas, pintura nueva, vestidura cuero, trabajando admirablemente, $650 Damos plazos. J. Ulloa y Cía. Prado 5.

PACKARD TURISMO 7 PASAJEROS 8 cilindros con 6 ruedas. Ha trabajado muy poco y está en buen estado. Una oportunidad excepcional $100. J. Ulloa y Cía Prado 5.

HUDSON 1929, SEDAN 5 PASAJEros, 6 cilindros funcionando magníficamente, carro económico y fuerte para el más duro trabajo y largos viajes, igual a los que remolcaban los Aerocars de la Curtiss $225 precio de ganga. Damos facilidades. J. Ulloa y Cía. Prado 5.

VENDO MAQUINA EUROPEA, 60 KIlómetros por galón, Garage «Dora», Hospital y Concordia. Preguntar por «El Rubio».

MARMON SEDAN, 4 PUERTAS, MUY bonito. Se vende, casi regalado, Agencia Ford de Marianao, Real y Avenida de Columbia.

GANGA: POR EMBARCAR, VENDO un Dodge del 31, 4 puertas, 6 ventanas, 6 ruedas y buenas gomas. Precio de situación. Chapa nueva, propia para familia de gusto. Garage «Ambos Mundos», Blanco y Trocadero. Sr. Portuondo.

VENDEMOS UNA CUÑA CHEVROlet 1933, en magníficas condiciones Damos facilidades, Agencia Chevrolet, 25 y Carnero. Pregunte por Bassart. A-8704.

VENDO, POR EMBARCAR, BUICK cerrado, del 31, completamente nuevo, de uso particular, propia para persona de gusto. No corredores. Avenida Wilson número 75, esquina a 2, Vedado.

EN CIENFUEGOS NUMERO 18, TERcer piso, derecha, se solicita una criada para cocinar y limpiar y que sepa cumplir con su obligación. Sueldo: $8.00 y ropa limpia.

CHEVROLET DEL 29. SE VENDE puede verse de 8 a 10 de la mañana en 15 No 310, Vedado.

VENTAS

53- AUTOMOVILES Y ACCESS.

UNICO CHANCE EN SU TIPO CUña carrera chica preparada, $175.00 verla en Trocadero No. 62-64 y Blanco 16-18.

VENDO CHEVROLET DEL 28 A 29 muy económico, inmejoraboles condiciones de todo, con su chapa, es le dos puertas 5a entre F y Baños, Vedado.

SE VENDE UN OAKLAND CERRAdo, 4 puertas, del 29. Informan: San Miguel 13.

OCASION. — SE VENDE BARATO Graham Paige 28, Sedán, 5 pasajeros, excelente dt todo. Con chapa. Carburador Ford. 35 kilómetros por galón San Ignacio y Santa Clara Garage.

SE VENDE UN CAMION DE UNA tonelada, en buenas condiciones, con la carrocería aislada, propio para reparto de leche. También se vende un carro Lincoln con carrocería propia para alquiler de turismo. 500 pesos cada carro Pago al contado. Cremería de Ward. Calle K., entre 21 y 23, Vedado.

FORD VICTORIA 32, EL MAS LINdo que rueda en La Habana, como nuevo. Barato y con facilidades de pago. Agencia Ford de Marianao.

VENDO UN DOS PUERTAS, FORD del 1934, en muy buenas condiciones de todo. Doy facilidades de pago. Llame: O. C. Griffin, Hotel Royal Palm, Departamentos 504 y 505. Teléfono: A-7277, o puede verelo en el Garage Audec, Calle 23 y J, Vedado.

54— MAQUINARIAS

IMPORTANTE, SE VENDE:

Un compresor de amoniaco de 9 por 9, marca La Berne, de 35 toneladas con su motor eléctrico de 50 caballos con sus correas, tensor y demás accesorios correspondientes, dos bombas centrífugas casi nuevas de 120 galones por minuto, acoplado. Se puede ver trabajando a toda satisfacción. También un recipiente de amoníaco. Todo se da barato. Contestar al Apartado 2399. Ernesto Erman.

¡ATENCION! MAQUINAS DE CIGArros Triumph, que rinden 300,000 cigarros, sin polvo, garantizados, en ocho horas. Máquina de envolturas, máquinas de sellos, machete de picar tabaco del número 3. Prensas hidráulicas de gran potencia, barriles, tendales, roderos para cigarros y todo lo concerniente a una industria de cigarrería moderna y en estado de perfecto funcionamiento, lo puede adquirir usted con poco dinero, San Carlos 4, Compañía Cubana de Cigarros. Telf. U-7716.

AVISO IMPORTANTE. NUEVO APArato para el rogadío, sin gastos de combustible ninguno. Trabaja con la misma agua para todas alturas. Sirve para ríos, lagunas, arroyos. Facilidades de pago. Informan en Vista Alegre y Goicuría. Víbora, Manuel Ló-

VENDO LAVADORA ELECTRICA 110, varias lámparas, saleta y comedor, todo barato. pueden verse de 10 a 12 y de 4 a 6, San Rafael No. 74, bajos.

LIQUIDO APARATOS ELECTRICOS, motor un cuarto caballo, batilora refrescos, bomba medio caballo, ventiladores de techo y mesa, magneto de seis cilindros, cargador de acumuladores. Compro motores quemados. Rodríguez, Reina 12.

GANGA, PROPIETARIOS

Bombas «Prat» de uso con garantía de un año, a mitad de su valor, venga a verlas. Bomba «Hatuey», Con de y Menéndez, Cárdenas 21

LIQUIDO MAQUINAS VAPOR BOMba vacío. Tanques miel 45x30, chimeneas, zines, madera. Tejas criollas, tubería, buen estado Válvulas. Ingenio San Antonio, Santa Clara O. Reilly 23. Martínez Ramos.

VENDO MOLINO PARA ARROZ, completamente nuevo, equipo completo. Sistema alemán, con clasificador y separador de machos, pisto para trabajar. Justicia D., altos, Luyanó. Sr. Hofmann.

SE VENDEN VARIAS MAQUINAS Singer de Confección. Muralla 31

TRACTOR «AVERY» 50 HP., 2 COMbustibles, arado 4 orejas; otro, 4 discos. Todo como nuevo. Equipo completo para purificar aceites lubricantes, batidora eléctrica HOBART pequeña, labradora madera UNIVERSAL, 12 aparatos en uno, portátil, paila cobre fondo 25 litros, llenadora automática para tomate, picadora habichuelas, maquinaria en general para Panaderías, Dulcerías, Lavanderías, Chocolaterías, Laboratorio, Refrigeración, corcho granulado y en planchas. COOPERADORA COMERCIAL CUBANA, S. A., Teniente Rey 25, Apartado 1614.

SOBADORA DE PANADERIA, VENdo barata, o cambio por camión de reparto. Molina, Puerta Cerrada 61.

«EL CENTRAL»: COMPRA Y VENta de maquinarias, motores de petróleo, gasolina, eléctrico y de vapor, molinos de harina y sal; bombas de agua y tuberías; trasmisiones, poleas, correas, chumaceras, calderas y efectos eléctricos. Cristina 38-D., esquina a San Felipe. X-1615. Vicente Sánchez.

VENDO CALDERA horizontal de 45 HP. y vertical de 10 HP. Su dueño Modesto Rodríguez. Santa Catalina, 15, altos. Cerro.

BOMBAS CENTRIFUGAS DE UNA cámara, dos pulgadas descarga 150 y 175 galones, polea para correa. Se venden baratas. Turbinas y Motores. Apartado 554 Habana.

55— CAJAS CONTADORAS

¡APROVECHE! —REGISTRADORAS National todos tamaños en La Nacional, Villegas 93. la casa de garantía. La Nacional, Villegas 93, entre Teniente Rey y Amargura. A-9915.

CONTADORA NATIONAL, MARCA $99.99, ticket y cinta de detalle, en perfectas condiciones, por $45.00, también juego recibidor de caoba, por 10 pesos. Lamparilla 63½, bajos, entre Villegas y Bernaza.

56- MUEBLES Y PRENDAS

BERNAZA 17. SE VENDE UN GRUpo de cuarto, 6 sillas, 2 sillones.

VENTAS

56— MUEBLES Y PRENDAS

REFRIGERADOR GENERAL ELECtric modelo 142, chico, una puerta poco consumo, como nuevo, a un precio regalado, Concordia 156 D, altos.

VENDO JUEGO SALA MODERNO, $25.00, cuarto lindo, $30 Peña Pobre 7 A, bajos.

FAMILIA A PARTICULAR VENDE juego cuarto $85.00, otro regio 140 pesos, comedor renacimiento, $65.00, living room, lámpara Renacimiento, juego sala moderno, $45.00 Soledad 54 entre Escobar y Lealtad.

SE VENDE UN FRIGIDAIRE, PROpio para comercio o casa particular. Puede verse, en O-Reilly y San Ignacio, Bodega.

FAMILIA, VENDE LUJOSO CUARto, tres cuerpos, último modelo, de caoba: $120.00; regio comedor, Renacimiento, legítimo: $110.00; otro, chico: $55.00; librero, Renacimiento; lámpara, fina: $5.00. Concordia 127, entre Belascoaín y Gervasio.

VENDO CUARTO $25.00, OTRO .3 cuerpos $30.00, otro 8 piezas butacón, regio comedor caoba, todos arte moderno, barniz muñeca color su gusto. Estrella 129, Campanario y Lealtad.

VENDO ELEGANTE JUEGO CUARto arte moderno 3 cuerpos, $30, otro 8 piezas, comedor 9 piezas, sala $10, espejo colgado, muebles nuevos. San Joaquín 60, Monte y Omoa.

SE VENDE UN FRIGIDAIRE, EN buen estado: $50.00. Calzada 57, bajos, entre D. y Baños. Telf. F-6397.

REFRIGERADOR ELECTRICO MARca «Chef», de 5 y medio pies cúbicos, con cuatro gavetas de hielo, trabajando en perfecto estado, como nuevo. Se vende, a precio de situación. Facilidades de pago. Informes: Telf. FO-1004.

VENDO LUJOSISIMA NEVERA REfrigerador le Vitrolite, cantoneras metal, propia comercio, casa huéspedes. Doy primera oferta, por no necesitarla, es un regalo, verla todas horas. Estrella 129.

LA CASA FERRO

Vea nuestros muebles: radios refrigeradores, máquinas de coser, escribir y demás objetos. Ofrezca por ellos y seguramente saldrá bien servido, **Gloria número 123, entr Indio y San Nicolás. Telf. M-1296**

NECESITO VENDER, EN SEGUIda, dos juegos de cuarto, de tres cuerpos, últimos estilos, por la mitad de su precio. Están completos y con elegantes butacones. También un chaisslong, imitación cuero, nuevo y muy barato, San Rafael número 143-B., entre Soledad y Aramburu.

VENDO BARATA, FLAMANTE NEvera eléctrica «Kelvinator», como nueva. tamaño mediano, dos puertas, informan F-6354.

VENDO POR QUITAR MI CASA magnífico refrigerador en perfecto estado, baratísimo. Véalo en Benjumeda 14 E, entre San Carlos y Marqués González.

SALUD 11: M-9136
REGALAMOS MUEBLES

Juegos de cuartos: $20.00; comedor: $35.00; sala: $15.00; recibidor, nuevos: $30.00; escaparates, lunas: $12.00; escaparates, sin lunas: $5.00; coqueta: $2.00; mesa de noche: $0.80; aparadores: $5 00; vitrinas: $12.00; camas: $3.00; 6 sillas y 2 sillones: $10.00; máquinas de coser: $12.00; neveras: $4.00; libreros: $7 00; pianos: $25.00; burós: $5.00; lámparas: $1.00; archivos metálicos para ropa: $15.00. Gran surtido en equipajes nuevos y de uuso, vidrieras, mostradores, enseres de Cafés y Fondas. Aquí encontrará todo lo que usted necesite. Visite ésta, su casa.

SALUD 11: M-9136

REGALO MUEBLES
BRINDAMOS MEJORES MUEBLES

desde los modestos a los más lujosos, módico precio. Grandes facilidades pago. Especialidades en fabricación Díaz y Chao, Neptuno 197 y 200 entre Belascoaín y Lucena. U-5154.

JUEGO DE CUARTO: $20.00, POR deshacer mi casa de huéspedes; el de tres cuerpos: $30.00; comedor y sala, baratos; radio: $10.00; ortofónica: $7.00, con muchos discos. Sitios 40, entre Rayo y San Nicolás.

PARTICULARES: VENDO JUEGO sala caoba 8 piezas, máquina dobladillo de ojo y máquina de escribir Monarch, precios razonables. San Lázaro 400, altos, entre Espada y San Francisco.

VENDO JUEGO DE CUARTO, MOderno: $30.00; otro, 3 cuerpos, último estilo; comedor, 9 piezas; sala, caoba, barniz muñeca y nevera. Jesús del Monte 27, altos, una cuadra Esquina Tejas.

OBJETOS ANTIGUOS

A precios de verdadera ganga, por abandonar ese negocio. Aproveche la oportunidad de comprar barato, artículos de indiscutible mérito.

CARBALLAL Y HERMANOS

San Rafael 138, entre Gervasio y Belascoaín. **Telf. U-5744.**

MUEBLES A PLAZOS

No pierda esta oportunidad. Tenemos muebles para todos los gustos y situaciones, desde:

$1.00
Semanal
"LA GRANADA"
Neptuno 191 y 193.
Telf. U-4490.

VENTAS

56— MUEBLES Y PRENDAS

Muebles? Neptuno y Soledad

Donde encontrará un gran surtido en los estilos más en moda. A plazos, con grandes facilidades. Al contado, los liquidamos.

Compramos Maquinas Singer

También muebles y cambiamos por nuevos. Neptuno número 235, esquina a Soledad. U-1360.

OBJETOS DE ARTE

Joyas, porcelanas, figuras bronce y marfil, objetos plata, lámparas, radios, Frigidaire, relojes de pared y pie, gobelinos, juegos cuarto, sala, comedor, juegos cubiertos de plata, muebles antiguos. También tenemos enorme surtido en joyería fina. "Los Tres Hermanos", Consulado número 94. A-4775.

JUEGO DE CUARTO, DE CAOBA: 18 pesos; el de tres cuerpos: $29.00. Regalado, por embarcar; aparador: $7.00; radio: $12.00; ortofónica: $8.00; el de comedor, sala y todo lo demás, barato. Neptuno 220, entre Soledad y Aramburu.

VENDO HOY MISMO EMBARCO UN juego cuarto 3 cuerpos, $29, otro 3 cuerpos, $35, recibidor, $35, comedor regio, $35, sillones, $9. Precios ganga. Escobar 9, bajos, San Lázaro y Lagunas.

OBJETOS DE ARTE

Propios para regalos y muebbles de todas lases, en Salud 9, esquina a Rayo, a precios reducidísimos: porcelana, cristalería fina, bronce, mármol, espejos porta-retratos y ceniceros de última nopedad. Lamparería en general. Surtido en equipajes. «La Casa Inglesa»», Salud y Rayo. M-7179.

SALUD 11

Atención: Liquido cantinas, mesas de Café, sillas, mostradores, vidrieras, cocina carbón y piedra, neveras, muebles de todas clases, cajas hierro, Frigidaires, lámparas, juegos de cuarto, recibidor, comedor, equipajes. Visite y compre: M-9136.

FRIGIDAIRE COMO NUEVO, TAmaño mediano, porcelana exterior e interior, poco tiempo de uso, precio de ganga, véalo en Galiano 24, pregunte por Cándido

MUEBLES Y RADIOS A PLAZOS COMODOS.

Juegos de cuartos, sala, comedor y recibidor

desde

$1.00

semanal.

CAO Y VARELA

Neptuno número 127, entre Gervasio y Belascoaín.

Compramos y cambiamos y alquilamos muebles.

MUEBLES BARATOS

A verdaderos precios de ganga. Liquidación permanente de juegos de sala y comedor.

VENGA A VERNOS ENSEGUIDA

Ahorrará dinero. Facilidades de pago. Tomamos sus muebles a cambio, «La Casa López», Belascoaín 76, entre Jesús Peregrino y Pocito. Teléfono U-4541. 56

VENDO MAQUINA DE COSER SINger, eléctrica, portable, muy liviana, moderna, casi nueva, barata. San Rafael 291, primer piso.

LAMPARAS ALEMANAS DE SALA y cuarto, proceden de una liquidación. Véalas en Concordia 166 esquina a Aramburo, bodega, de 12 a 6.

MAQUINAS, BUROS Y JOYAS

Radios, ropa. Empeño, compro y vendo: máquinas escribir, sumar, calcular, coser, archivos, cajas, burós, mimeógrafos, pupitres, equipajes, objetos de Arte, satélites y mesas. Llame y vea: Monserrate 39 y Parque Zayas. **A-8054.**

MUEBLES EN GANGA

Juegos de cuarto: $30.00; idem, de 3 cuerpos: $40.0; de sala: $15.00; comedor: $30.00; escaparates: $9.00; con lunas: $15.00; mesas correderas: $4.00; aparadores: $6.00; 6 sillas y 2 sillones: $10.00; máquinas coser. Se cambian y compran toda clase de muebles, pagando más que nadie. Se da dinero sobre joyas, muebles y objetos de Arte.

LA PRINCESA, SAN RAFAEL 107

entre Escobar y Gervasio. U-7926.

REMATE URGENTE: RADIO, JUEgo cuarto, piano, caja caudales, máquina escribir, molino café, pesas Toledo, 30 y 100 libras, Frigidaire, bombas agua, motores eléctricos y vidrieras. Egido 18, entre Gloria y Misión.

BAULES Y MALETAS

Realización por pocos días. Equipajes de todas clases, a precios irrisorios. Nuevos a precios de uso y de uso casi regalados. «La Casa Inglesa». Salud 9, esquina a Rayo. Telf. M-7179.

OBJETOS ARTE

Realizamos gran surtido jarrones de porcelana finos, figuras de bronce, marfil, biscuit, lámparas, alfombras, gobelinos, pianos, radios, joyas e infinidad de objetos propios para regalos.

'La Predilecta'

SAN RAFAEL, 141, entre Oquendo y Soledad.

TELEFONO U-2530

VENDO JUEGO DE CUARTO, DE 3 cuerpos: $30.00; otro: $25.00; escaparates de lunas: $9.00; camas hierro: $5.00; sillas: $0.60; sillones. $3.00. Jesús del Monte 142, Puente Agua Dulce.

MUEBLES, OPORTUNIDAD: GRAN cantidad, a precios bajísimos y con grandes facilidades de pago: juegos de cuarto, comedor, sala y piezas sueltas. «La Predilecta», San Rafael 171, entre Marqués González y Oquendo. U-1729.

COMPRO MUEBLES Y OBJETOS DE uso de todas clases. Pago más. Avise: Telf. X-1012. Jesús del Monte 142, Puente Agua Dulce.

VENTAS

56— MUEBLES Y PRENDAS

MUEBLES EN GANGA

Juegos de cuarto, Arte Moderno, $4.00 mensuales; comedor, caoba, último estilo: $3.00 mensuales; sala o recibidor, modernísimos: $3.00 mensuales; juego de cuarto, 3 cuerpos, caoba, últimas creaciones

VENTAS

59— RADIOS

OIGA ESPAÑA, FRANCIA, MEXICO con el Radio más perfecto y más barato comprándolo directamente al fabricante. Onda corta alcanzando Estaciones Europeas y Suramericanas desde $25.00. Midgets onda larga desde $12.00, entregado en domicilio. Pida catálogos. Radio Export 3675 Broadway, New York.

SE VENDE RADIOLA R.C.A. VICtor completamente nueva, gran alcance es una ganga puede verse a todas horas en Refugio 2, altos, esquina a Morro.

SE VENDE UN RADIO RCA., VICtor, de cuatro bandas de onda. Se da barato, Monte 18, entre Aguila y Angeles.

RADIOS, DESDE $3.00 DE ENTRAda y $1.00 semanal. También nuevos, con garantía. Hago cambios y acepto, como entrada, objetos de valor. Avíseme: A-9720, Neptuno 162, segundo piso.

SE VENDE UN RADIO, POR EMbarcarme, que costó 275 pesos, en 75 pesos. Informan: Empedrado 60, bajos, de 10 a 12.

RADIO CEREBRO-MAGICO R. C. A. Víctor, Modelo 242, gabinete, en perfectas condiciones. Se vende calle 23 No. 452, altos, Vedado.

VENDO POR EMBARCAR, RADIO Philco último modelo onda corta y larga, 8 bombillos Milagros No. 122, (Porvenir y 8a)

VENDO RADIOS DE TODAS MARcas, con cinco pesos de fondo. Pueden verse a todas horas en Neptuno 146, primer piso, entrada por Escobar. A solicitud llevo catálogo a lo-micilio. M-1542.

RADIOS "GRUNOW"

Onda corta y larga. Oiga Europa. A plazos, desde $5.00 mensuales. Admitiéndole como fondo: radios, ortofónicas, neveras, máquinas de coser. Solicita demostración: Angeles 23, entre Maloja y Monte. M-8542.

OPORTUNIDAD: RADIO RCA., SIEte bombillos: $14.00; Premier, gabinete: $24.00; Lafayette 1934: $38.00; Planet 1936: $20.00; máquina de coser Singer. Véalos: Angeles 23, entre Maloja y Monte. M-8542.

REGIO RADIO. ESTA NUEVO, El menos de 30 pesos; y otro, RCA., del establecimiento, 10 pesos. Cog todas las Estaciones extranjeras. Lo vendo por embarcar. Neptuno 220, entre Soledad y Aramburu.

SE VENDE UN RADIO «EMERSON» para mesa, onda corra y larga, del año 1935, último modelo, en perfecto estado. Puede verse en Paseo 261, bajos entre 25 y 27, Vedado.

Lido EN LA CUMBRE DE LA PERFECCION

CALIDAD ECONOMIA GARANTIA PRONTITUD ALCANCE VOLUMEN y muchas más ventajas ofrecemos a Ud!

MADRID, ROMA, LONDRES, ETC. escuchará en un Lido

Que puede adquirir con las mismas facilidades de pago que ofrece en muebles y radios

CAO y VARELA

NEPTUNO 187 entre GERVASIO y BELASCOAIN TLF U-3417

VENDO RADIOS USADOS, DESDE $12.00, hasta $32.00, onda corta. Siempre tenemos Radios Víctor, Majestic, Philco, Grunow y otros de oportunidad. Grunow, todas ondas, últimos modelos, desde $5.00 mensuales. Un año de garantía. Aceptamos radios y pianos usados. Agencia Grunow, Jesús del Monte 27, una cuadra Esquina de Tejas.

60—INSTRUMENTOS DE MUSICA

VENDO PIANO MODERNO, COMpletamente nuevo, propio para persona de gusto. No tiene comején. Urge venta. No reparo precio. Perseverancia número 1, casi esquina a San Lázaro.

"LA PREDILECTA"
SAN RAFAEL 141

Por lo que usted quiera pagar, le daremos el piano que necesita. Liquidamos un enorme surtido de pianos finos, propios para personas de gusto y al alcance de todas las fortunas. Facilidades de pago. Visite nuestros grandes salones de exposición.

"LA PREDILECTA"
SAN RAFAEL Y OQUENDO.
TELEFONO: U-2530.

VENTAS

60—INSTRUMENTOS DE MUSICA

ESTUEPNDO PIANO ALEMAN, DE gran marca, acabado de sacar de caja. Aún no fué estrenado. Vale 800 pesos. Se liquida como piano de uso. No es anuncio, es realidad. Convénzase, Dragones frente al Teatro Martí.

AFINADORES

AFINADOR, COMPOSITOR PIANOS autopianos, del Conservatorio de Música Masriera. Experto graduado Michigan, Estados Unidos, trabajos garantizados, precios módicos afinar: $2.00. Avisos: Profesor Vidal Cuvelier. Telf. A-8606.

PEDRO PLUMAR, AFINADOR Y reparador de pianos. Nuevo procedimiento para extirpar el comején. Se hacen toda clase de reparaciones. Corrales 76. Telf. A-9403.

AFINE SU PIANO, POR $2.00, CON toda garantía y seguridad. Manuel Domínguez, afinador mecánico, graduado en la Escuela «Danguard», de New York. Taller de Reparaciones: Zulueta 36 y medio. Telf. M-3040.

61- DE ANIMALES

VACAS

Vendemos recentinas, cruzadas. Dan mucha leche; y un toro holandés. Informan: Ayestarán número 1. Telf. U-1129.

SE VENDEN VACAS RECENTINAS de raza y buenas lecheras. (De mucha leche). Novillos y toros de pura raza. Informan en Ayestarán No. 1 y teléfono U-1129.

VENDO A PRECIO DE SITUACION mulos, carros y arreos de todas clases, caballos mulos de monta y pony, 4 potros sementales, 7 y media cuartas, bonito color. Carros cerrados para lecheros y panaderías. Domingo Jarro, Marina y Atares, Jesús del Monte. X-2876.

VENDO GALLOS PLYMOUTH ROCK blancos, de 4 meses. FO-2530.

GRAN DANES, «LA CHINA», PERRA admiración relleno Maleción. Tiene cría. Ejemplares fiñes generales, ganaderos, vigilancia, lindos, inteligentes. Verlos y correspondencia, finca «Herminia», Puente Aguada del Cura, entre Wajay y Boyeros. J. M. Jiménez.

OBJETOS VARIOS

SE REGALA EN $10 00 INCUBADOra Buckeye de 175 huevos. Acosta 75, antiguo, Habana.

SE VENDEN DOS VIDRIERAS grandes, mostrador cristal, un estante con sus correderas patente además un fogón, su calentador, verse a todas horas. Aguila 272

SE VENDE BARATO UN ARMAtoste de bodega con sus vidrieras en perfectas condiciones, informes en Pérez No 30, Luyanó.

VENDO VIDRIERAS, CONTADORAS, mesas Vitrolite, sillas, armatostes, mostradores, molinos de café, caja caudales, motores, pesas, enseres de comercio en general. También compro cualquier cantidad. Cano, Habana 116 y medio, entre Teniente Rey y Amargura.

LIQUIDO NEVERAS, MOSTRADOR, cajas de caudales Mosler, contadoras, molinos de café Hobas y Esteiner, franceses; mesas Vitrolite, nevera, puertas cristal, batidora Hobar. Plaza del Polvorín 125, por Zulueta.

VENDO VIDRIERA-MOSTRADOR, 7 pies, mostrador de cantina, una nevera, armatostes, caja contadora, caudales, mesas de restaurant, cocina de hierro. Jesús del Monte 142, Puente Agua Dulce.

CEBOLLINO

De Canarias, garantizamos la más alta calidad y la mejor germinación. Pajarería «La Bolsa», Neptuno No. 155.

SE VENDE PESA TOLEDO DE 30 libras, nueva completamente, propia para establecimiento de Víveres finos. Informan en 12 y Zapata, Café Vedado. Teléfono F-3022 Suárez.

VENDO FUENTE DE SODA COMpleta, gabinete 6 huecos, Frigidaire, moledora almendra, congeladora heladas, nevera grande, mesas mimbre y sillas, pastelera, Konekal, cantina y mostrador Vitrolite, pesas, molinos café, contadora, banquetas, vidrieras, caja caudales y motores. Cano, Habana 116 y medio, entre Teniente Rey y Amargura.

VENDO: MOLEDORA ALMENDRA, congeladora helados, gabinete Frigidaire, Fuente de Soda, caja caudales, contadora National, pastelera y banqueta, a primera oferta, Cano, Habana 116 y medio, entre Amargura y Teniente Rey.

Dinero-Hipotecas

63— SOLICITUD

NECESITO DINERO URGENTEMENte. Hermoso lote propio para residencia, 7000 a 8 000 metros con frente 140 metros a la Carretera Central entre la Habana y Cotorro. Libre gravámen, 254 metros. No corredores. X-1084 de 8 a 10.

SE TOMAN 3,000 PESOS EN HIPOteca, sobre finca rústica, en Güira de Melena. Terreno de primera. Urge operación. A. Correa, Rosa número 14, Güira de Melena.

SOLICITO 9,000 PESOS EN HIPOTEca al 9%. Buena garantía por un año. Informes Industria 160. García.

64— OFERTAS

¿NECESITA DINERO? VAYA A Villegas No. 93, que allí se lo facilitan con garantía de prendas, ropas, muebles, máquinas coser y escribir. Módico interés. 'La Nacional" Villegas No. 93, A-9915.

Dinero-Hipotecas

64— OFERTAS

DOY DINERO EN HIPOTECA, AL 7 por ciento. Operación en 24 horas. También sobre bóvedas y panteones. Compro hipotecas con moratorias y casas. Véame. Alberto Cuervo, Metropolitana 342. M-2808.

HIPOTECAS URGE COLOCAR 15.000 pesos fraccionados, desde $300. Habana y Repartos, para bóvedas y panteones desde $50 Mucha reserva, firmas al día. L. Llanes, Sitios 42 esquina San Nicolás. M-2632.

DINERO EN HIPOTECA DOY DInero en hipoteca, partidas de mil a tres mil pesos. También se compran casas todo en la Habana. Dr. R. Villasuso. Aguacate 266. Teléf M-9766, de una a 3 p.m.

DINERO SOBRE PANTEONES, BOvedas, alquileres de casas. $25.000 ofrezco sobre casas, fincas rústicas. Solares desde 200 pesos. Venga con escritura. Resuelvo con rapidez. Rayo número 8, Notaría. Sr.Escobar.

DINERO

Doy grandes y pequeñas cantidades en primera hipoteca, desde el 7 por ciento en adelante, para La Habana y sus Barrios. Compro y vendo casas solares y créditos hipotecarios.

Compro y vendo Bonos y Acciones

JULIO C. GRANDA

Obrapía 33. Telfs. M-5921 y F-5759.

DINERO SOBRE JOYAS DESDE EL 1%
LA CASA MUXELLA
Neptuno 13 - Telf. A-0309

DINERO

No pierda tiempo. Cuando necesite tomar dinero en hipoteca o Pagarés, vea a M. Fernández, San Ignacio 50. Telf. M-9272. De 2 a 5. Operación rápida y absoluta reserva.

PRESTAMOS
Dinero sobre joyas
Desde el 1%
Compramos y vendemos joyas y muebles.
LA PERLA
Animas 84. esq. a Gallano.
A-8222.

65— BONOS Y VALORES

N. GELATS Y COMPAÑIA

106 Aguiar 108 esquina a Amargura

CAJAS RESERVDAS

Las tenemos en nuestras bóvedas construidas con todos los adelantos modernos y las alquilamos para guardar valores de los interesados. En esta oficina daremos todos los detalles que se deseen

BANCO ASTURIANO: COMPRO BOnos y Acciones Compro Acciones Compañía Cubana Electricidad. Compro y vendo Bonos y Acciones de todas Compañías, cotizables y no cotizables en la Bolsa. Manuel Piñol, Obrapía núm. 17

PARA LAS DAMAS

70- INTERES PARA LAS DAMAS

MODISTA CONFECCIONA CAPRIchosos y elegantes trajes, estilo francés, desea trabajar en casa particular los días que deseen, enseña el corte y crochet. Calle B entre 18 y Fuentes. Teléfono FO-3466

MASAJES CIENTIFICOS. PARA REducir la obesidad haga desaparecer la sobre-barba y grasa de la espalda atienda su cuerpo y su cutis dándole la juventud primitiva en poco tiempo Vea su éxito. También se tiñe la melena a 50 centavos. Llame al teléfono M-2476 de 2 a 6 p.m. Mrs. Alonso. Villegas 40.

ELECTROLYSIS
EXTIRPACION DE LOS VELLOS

de la cara, muslos, piernas, etc., por medio de la electricidad. Tratamiento definitivo y garantizado. Sra Alexandra Calle Tercera No. 381, entre 2 y 4. Vedado. Habana.

CASA «ESTRUGO» MORRO LETRA B, esquina a Cárcel. Trabajos artísticos en bordados de todas clases, cordones y monogramas. Encajes e incrustaciones, dobladillo de ojo.

MODISTA. SOMBRERERA. TIÑO, hago, reformo, plancho, engomo: 30 centavos. Vestidos: corto y entallo: 50 centavos. Hechura $1.00 San Rafael 41 (1 cuadra Galiano) Farola puerta.

APRENDA CORTE Y COSTURA

El sistema Alemany Nacional es la preparación más sólida y útil para la mujer. Estudios que ofrecen garantías, modernos completos, fáciles y agradables. Hágase profesora titular en el Instituto «La Central» S. José 9. Inventora: Matilde A. Vda. de Raurell, o aprenda en las sucursales, por mis competentísimas profesoras: Sra. de Orfila, Luz 26; Sra. de Landa, Bernaza 47; Sra. Romero, Octava y Tejar, Lawton; Sra. Juanita, Marqués González 29; Sra. de Alfonso, Jovellar 39, entre M. y N.; Srta. Hortensia, Atocha 6, Cerro; Sra Matutina, Alejandro Ramírez 12; Sra. Luz Enrique José 7½, Camagüey; Sra. Vda. de Faguet, Colón 7, Colón; Srta. Marina, Río 5, Matanzas, Madruga Srta. Luisa Ayton 31, Cárdenas; Srta. Nélida, Central Perseverancia; Sra Adelina, Apodaca 23-B.; Sra. Cedelina Cruz, Luyanó 249; Srta. Hilda Sierra, Casa Blanca; Srta. Padilla, Lawton número 29, Víbora. Srta Josefina, Baños y 23, edado, Srta. Soler, Infiesto 30, Perico; Sra de Garca, 12 entre B y C, Almendares. Todas cortan moldes y trajes a la medida. Vendo métodos modernos con grabados y explicados, al alcance de todas inteligencias. Precio: $4.00, y 30 centavos Express. Clases gratis al interior. Infórmese y remita sobre y sello. Nota: Toda la que esté graduada de otro antiguo sistema y desee mi moderno «Alemany», escríbame Clases por correspondencia y a domicilio.

PARA LAS DAMAS

70- INTERES PARA LAS DAMAS

SEÑORA: LOS TRAJES DE SUS HIjos y esposo, viejos, los dejo nuevos, hago medidas a plazos y contado, voy domicilio, San Nicolás 21, 3a. puerta A-7095, Juan González.

EXTERNADOS "CORAZON DE JESUS"

Se venden dos uniformes para niña de 12 a 14 años, nuevos, con sus blusas y sus velos. No se trata de niña enferma. Se dan muy baratos. F-3176.

SEÑORA O CABALLERO: NO SUfra de los pies. Encárguenos su calzado a medida. Modelos elegantes. Especialidad para pies delicados o defectuosos. Pasamos a domicilio, «El Rosal», Real 65, Puentes Grandes. FO-3421. Aceptamos encargos a toda la Isla. Escríbanos.

LAS CANAS ENVEJECEN

USE GOTAS SUBLIMES «LOCION vegetal» Y se encontrará joven. 18 años de éxitos. No mancha las manos y se garantiza. En 7 días le devuelve su color, exacto y hermoso, hayan sido claros o negros. Las «GOTAS SUBLIMES» son puras, olorosas y económicas, se ve libre de las canas por un año Precio: $2.50, al interior 30 centavos más. Pídalas en «El Encanto», «Los Precios Fijos», Peluquería Manzana de Gómez, Droguerías «Sarrá», «La Americana», «Johnson» y Farmacias o a su representante Ramón Gualda, San Miguel 38 (altos), teléfono A-9986.

ENSEÑANZAS

75- PROFESORAS-PROFESORES

PROFESORA GRADUADA DA CLAses a domicilio de la y 2a enseñanza, alumnos de uno y otro sexo. Precios módicos Teléfono U-2668 o Salud 103, altos

$1.00 MENSUAL: 8 ASIGNATURAS. Todas inclusive. Inscribiéndose hoy último día Aproveche: Inglés, Taquigrafía, Teneduría, Mecanografía, Gramática, Ortografía, Aritmética, Caligrafía. Teléfono U-4782. Nueva del Pilar 14. altos.

OBSEQUIO DE LA DE LA ACADEMIA DE COMERCIO

LUIS B. CORRALES

Los que presenten quince centavos en sellos, recibirán una Aritmética Mercantil práctica. Clases: Teneduría de Libros, Taquigrafía, Ortografía de Inglés. Clases de Mecanografía: $1.00 mensual, una hora. Clases individuales. Lealtad 141, entre Salud y Dragones.

PROFESORA INGLESA, DA CLASES Preferible a personas mayores Favor de llamar: F-3947.

PROFESORA DE CORTE Y COSTUra, Sistema «Martí». Bordado a máquina, plisados y labores. Se ofrece para dar clases a domicilio, por lejos que sea. Enseñanza perfecta. Telf. F-3240.

BAILES MODERNOS Tomasin

Positivamente enseño, con práctica: Danzón, Son, Paso Doble, Blues, Vals, Fox Trotas, Tango Salón. Voy a domicilio. Seriedad y garantía. San Nicolás 264, entre Gloria y Misión, a 2 cuadras Monte.

CORTE MODERNO NACIONAL

«SISTEMA MENDEZ»

Reconocido como el más completo y rápido para aprender a cortar y coser con perfección. De venta: «El Encanto», «La Filosofía» y «Academia Méndez» La autora del método avanzado de corte y costura, señora Josefina Méndez de Lana, brinda a las damas oportunidad de aprender este arte interesante en su Academia, a domicilio o correspondencia Moldes a medida. Estricta moralidad **Neptuno No. 81, altos.** La señorita Rosario Fernández, graduada por el sistema «Méndez», ofrece clases a domicilio. Calle N número 22. Vedado.

PROFESOR DE BAILES

Precios módicos. Enseñanza rápida y Son, Fox, Tango, Blues, etc., etc. Doy clases a domicilio. Ismael Servalló, Cárdenas número 3, segundo piso.

PROFESORA DE TAQUIGRAFIA ..«Pitman», .Mecanografía al tacto, Ortografía, Instrucción, Corte y Costura, Bordados Da clases particulares y en Colegios. Enseñanza práctica y rápida. Precios módicos. Teléfono X-3406.

BAILES: PROFESORES MAURICE

Y Srta. Santander. Verdaderos profesionales, procedentes de New York. Estilos modernísimos, europeos y americanos; Fox, Pasodoble, Son, Blues, etc Bailes teatrales. Enseñanza rapidísima, día y noche. Precios mínimos. Visítenos sin compromiso. Acosta 79, altos Vamos a Domicilio

EMILIA A. DE CIRER, COMPETENte Profesora de Piano y Mandolina, Teoría y Sofeo, incorporada al Conservatorio **Peyrellade.** Enseñanza efectiva y rápida. **Clases a domicilio.** Precios moderados, Virtudes 2-A., Hotel Washington. Telf. M-3613.

PIANO Y SOLFEO: $3 MENSUALES

Violín, Guitarra, Mandolina, Bailes Experto Profesorado Sistema rápido y fácil. Exámenes trimestrales. En seguida será profesora. Tocará preciosas piezas al mes. Especialidad en alumnos haraganes. Vamos a domicilio. Informes personales: lunes y jueves, en San Rafael 73. Los demás días: Telf. FO-3397.

CORTE MODERNO NACIONAL

«SISTEMA MENDEZ»

Reeconocido como el más completo y rápido para aprender a cortar y coser con perfección. De venta: «El Encanto», «La Filosofa» y «Academia Méndez». La autora del método avanzado de corte y costura, señora Josefina Méndez de Lana, brinda a las damas oportunidad de aprender este arte interesante en su Academia, a domicilio o correspondencia. Moldes a medidas. Estricta moralidad. **Neptuno No. 81, altos.**

ENSEÑANZAS

75- PROFESORAS-PROFESORES

INTERNOS

¿Tiene problema con sus niños? Nosotros lo resolvemos Comida sana y abundante. Estudios comerciales. Corte y Costura «Alemany». Bordado a máquina. Inglés diario. Colegio Academia Mercantil Luz 26, Habana

INGLES, TAQUIGRAFIA (INGLESA y española). Teneduría, Cálculos Mercantiles, Aritmética, Algebra Caligrafía, Mecanografía y Ortografía. Enseñanza a domicilio, por el Profesor F. Heitzmann, Monte 103, altos, M-9247.

ALUMNOS DEL INSTITUTO

Están a tiempo para examinarse en Octubre, matriculándose en el GRAN CURSILLO organizado por la Cooperativa de Estudiantes y patrocinado por la Academia «Bravo». Clases por Catedráticos del Instituto, diurnas y nocturnas. Preparatoria, Primero y Segundo Año: $4.00, Tercero y Cuarto Año: $5.00. Mecanografía, Taquigrafía, Normales, Comercio. Neptuno y Lucena: U-2627.

LECCIONES DE GUITARRA

Canto, Piano y Mandolina. Plan rápido y económico. Jesús María y Habana, por Jesús María.

INGLES PARA CORRESPONDENcia, en seis meses. Tres pesos mensuales. Escribir: Vicent S. Brown, P. O. Box 885, Miami, Fla.

ACADEMIA "BRAVO"

Ingreso: Escuela de Ingenieros, Veterinaria, Normales, Técnica Industrial y Comercio. Ingreso y todas las asignaturas del Bachillerato. Idiomas, Taquigrafía, Comercio, Ortografía y Mecanografía. Clases diurnas y nocturnas para ambos sexos. Neptuno entre Belascoaín y Lucena. Telf. U-2627.

PREPARATORY SCHOOL, CALLE CALLE 8 Y 11, VEDADO

Comenzará su curso el 5 de Septiembre. Enseñanza en inglés y español. Kindergarten, Primaria y Superior. Economía Doméstica. Se admiten pupilos y medios pupilos. Informan: Mrs Pawsey. F-4296.

PROFESORA NORMALISTA, SIN pretensiones, desea Colegio para trabajar. M-4409. Srta. Amalia.

CONSERVATORIO DE MUSICA

Establecido en San Miguel 159, altos, Teléfono U-5536. Enseñanza práctica del Piano, Violín, Canto, Guitarra, Mandolina, Armonía, Composición y otros instrumentos. Exámenes semestrales, validez oficial Academia, precios económicos y profesorado docto.

STUDIO MUSICAL, EMMA BADIA. Clases de piano y armonía, por profesora graduada del Instituto of Musical Art de New York. Muralla 117, 2o. der. Telf. M-8878.

76- COLEGIOS

33 CENTAVOS DIARIOS: PUPIlas en familia. Pupilos en la planta baja. Instituto "América Arias", Calzada número 56, esquina a F. Telf. F-2914. Carlos Caballero Méndez, Director Propietario.

COLEGIO Y YACADEMIA "LANCHA"

Rafael de Cárdenas 16, Guanabacoa.

Se admiten alumnos de ambos sexos: pupilos, medio y tercio, internos y externos. Cursos preparatorios para ingreso en los Centros Superiores de Enseñanza. Solicite propectos. Omnibus para el transporte del alumnado.

SE ENVIA GRATIS

Interesante prospecto ilustrado del Colegio de Escolapios de Guanabacoa Habana, Plantel de primer orden, establecido desde 1857. Pídalo simplemente en una postal dirigida al Reverend o P. Rector de dicho Colegio

CABALLERO

Academia atendida por Profesores de la Escuela Profesional de Comercio: Teneduría de Libros (partida doble), Inglés, Mecanografía, Taquigrafía Pittman, Ortografía, pueden cursarse: $1.00 al mes, por asignatura.

San Rafael 139, altos.

"SAN ELOY"

Colegio y Academia. Fundado en 1907. Primera y Segunda Enseñanza. Preparatoria, Bachillerato, Comercio, Idiomas, Cultura Física. Cursos preparatorios especiales. Admitimos pupilos, medio pupilos y externos Cerro 620. Telf. I-6002. Pida prospectos

77— ACADEMIAS

ACADEMIA RABIÑA

EL NUEVO CURSILLO COMIENZA EL 10 DE AGOSTO BACHILLERATO

Clases individuales: Inglés, Francés, Alemán, Taquigrafía «Pittman» y «Gregg», Mecanografía, Ortografía Teneduría de Libros, Correspondencia Comercial y Aritmética. TAMBIEN CLASES POR CORRESPONDENCIA. Ingreso E. de Ingenieros, Arquitectos y Veterinaria. Curso de Procurador. **Pida Prospectos: Neptuno 78 y 80, altos, esquina a Manrique Telfs. M-7849 y A-9222**

OBSEQUIO DE LA ACADEMIA DE COMERCIO

LUIS B. CORRALES

Los que presenten quince centavos en sellos, recibirán una Aritmética Mercantil práctica. Clases: Teneduría de Libros, Taquigrafía, Ortografía e Inglés. Clases de Mecanografía: $1.00 mensual, una hora. Clases individuales. Lealtad 141, entre Salud y Dragones.

ENSEÑANZAS

77— ACADEMIAS

POLICIAS Y MILITARES

Clases prácticas de Aritmética, Ortografía, Escritura, Mecanografía, de 4 a 6 p. m., diarias, dos pesos al mes. Academia «Caballero». Exito garantizado. San Rafael 139, esquina a Oquendo.

INST. DE ENSEÑANZA SUPERIOR CURSO COMERCIAL PROFESORES ESCUELAS DE COMERCIO

Aritmética, Algebra, Contabilidad elemental y superior, Inglés, Legislación, Mecanografía, Taquigrafía Ventas, Publicidad, Gramática, Caligrafía. **Calle B No. 241 entre 27 y 29, Teléfono F-6566. —Vedado.**

ACADEMIA DE IDIOMAS ROBERTS Malecón 31. Teléfono: M-2124. ¿Desea usted aprender inglés? Compre el método Roberts. Se recomienda por sí solo. Distinción. Eficiencia. Garantía. Cuarta Edición: $2.00.

INTERES GENERAL

CONTABILIDAD, SUSPENSIONES

de Pagos, Revisiones, Implantación de Sistemas. . **Antonio Pendás,** Cuba 122. Habana.

PROPIETARIO

No pinte su edificio, sin antes hablarnos por teléfono, pues le ofreceremos grandes ventajas, que ahorrará dinero. M. Bielsa y Compañía, Pintores: U-6587.

PAPEL

De periódicos viejos, bien pesado, en bultos de todos tamaños, se vende en

ZULUETA 36-C.
M-9759.

SEMILLAS YERBA GUINEA

Recogida este año, de segura germinación, existencias para todas cantidades. Precio y muestra Florencio Portilla, Elia, Camagüey.

"EL CASTILLO DE FARNES"

La casa más surtida de La Habana, en productos españoles. Recibimos percebes y merluzas, en todos los barcos regulares. Háganos una visita y deléitese comiendo en nuestro restaurant, Monserrate y Obrapía. Telf. M-4225.

ALQUILERES

79— HOTELES

HOTEL "SANTANA"

CONCORDIA Y CAMPANARIO

Residencia para familias Habitaciones con baño privado, agua fría y caliente Comida excelente. Teléfono: M-9551.

HOTEL ROMA de DIEGO S. FRANCHI

O-Reilly esquina a Aguacate.

Situado en el centro comercial: Lujosas y frescas habitaciones, con baño privado. Comida exquisita. Visite el **Hotel «Roma»** y convénzase.

HOTEL "RENO"

Aguila 112, Habana. Economía y confort encontrará ustel aquí. En lo más céntrico de la ciudad. 2 cuadras del Capitolio. Habitaciones con baño privado, agua caliente y fría Cocina a la Europea y criolla. **Por expertos tos cocineros.** Elevador a todas horas

Hotel 'SAN CARLOS'
EL CALOR NO MOLESTA EN ESTE HOTEL

Frescas y ventiladas habitaciones. Agua a todas horas. Comida selecta, española y criolla. Servicio esmerado.

Precios por mes, con comida:
Una persona $30 á 40
Matrimonio $45 á 60

Hay apartamentos familiares.
Egido y Monte.
PLAZA DE LAS URSULINAS

THE SAVOY

F. Y 15, VEDADO
Telf. F-6616.

Situado en un lugar alto del Vedado. Con fácil y frecuente comunicación, con la Ciudad y Repartos. Rodeado de jardines. Con 600 metros de hermosos portales. Las habitaciones tienen ventilación directa, teléfono, baño privado, con agua fría y caliente. Precios moderados, incluyendo tres excelentes comidas. El servicio en mesas separadas, para cada familia.

ALQUILERES

79— HOTELES

HOTEL TROTCHA
CALZADA Y 2, VEDADO

Próximo a los Baños de Mar. Economía. Confort. Amplias y frescas habitaciones, con baño privado y todo servicio, rodeado de jardines. Una persona: 35 pesos. Dos personas, desde 55 pesos. F-1076.

HOTEL "VANDERBILT"

Lo más alto, saludable y económico. Neptuno 309, esquina Mazón. Habitaciones de esquina, con baño privado, propias para quien convenga vivir cerca Universidad o los Hospitales Calixto García y Mercedes.

HOTEL 'IDEAL ROOM'

PRADO 93-B., (POR PASAJE)

¿Desea vivir en casa tranquila, mejor que en su propia casa? Visite esta gran casa, aunque sea por curiosidad. Por dentro, la mejor. Precios para matrimonios, con comida y toda asistencia, desde $35.00 a $45.00. Hay apartamentos de dos habitaciones, con balcón y baño a Prado. Exígense referencias de moralidad y pagos

HOTEL NEW YORK

Dragones 16, al lado Cuban Telephone, 100 habitaciones, baños privados, agua caliente, elevador. El más propio para familias del Interior. Máximo en comodidad, por mínimo precio. Abónese diario y por meses. Grandes rebajas.. **Los mismos dueños del Hotel Boston.**

Hotel Roosevelt

AMISTAD Y SAN MIGUEL

$50 Matrimonios con tres excelentes comidas. mensuales.

Apartamentos para familias Todos con baño privado. Elevadores día y noche.

80— CASAS DE HUESPEDES

CASA DE HUESPEDES «LA ISLA», con vista al Parque de La Fraternidad. Espléndidas habitaciones, baños modernos, con agua caliente. Comida excelente. Precios módicos. Teléfono A-9210. Monte 53, por Factoría

HUESPEDES. ¿QUE LE PREOCUPA a las familias que viven en casas de huéspedes? La buena comida y los precios económicos Los encontrará en Prado 65 y Obispo 127. A-9009 y A-9069.

81— CASAS DE COMIDAS

SERVICIO DE CANTINAS A DOMIcilio. Precios: una persona: $0 40; dos: $0.60. Buena comida y hora fija. Pruebe y será nuestro cliente. Bar «El Polo», Reina y Angeles. Hablen con el cocinero.

82— APARTAMENTOS

SE ALQUILA EN LEALTAD No. 15 un apartamento alto, compuesto de salita, dos habitaciones y baño completo en 15 pesos. Se piden referencias.

K ESQUINA 21, ENTRADA VEDAdo, apartamento pequeño, independiente, muy cómodo y fresco, con sala, comedor, un cuarto, baño completo, cocina, etc. Véalo hoy. Informa Avelino.

SE ALQUILAN DOS APARTAMENtos, vista a la calle e interior, con luz toda la noche. Se exigen referencias. Hay teléfono. Amistad 96, altos.

SE ALQUILAN DOS APARTAMENtos pequeños, en el Edificio Arcos. Informes, el Conserje. Calle F., entre 19 y 21, Vedado.

83— DEPARTAMENTOS

SE ALQUILAN DOS DEPARTAMENtos, con vista a la calle e interior, con luz toda la noche. Se exigen referencias. Hay teléfono, Amistad 96, altos.

SE ALQUILAN APARTAMENTOS independientes. Sala, comedor, una habitación, cocina, baño, $12 mensuales. Pasaje Vega 15 entre 18 y 20. Vedado.

SE ALQUILAN, BUENOS Y FREScos departamento, con todo lo necesario. O-Reilly 5.

SE ALQUILA EN AGUIAR 101 ENtre Sol y Muralla, una oficina para comisionistas o profesional con tres aposentos amplios.

PRADO 111, FRENTE AL CAPITOlio. Se alquila bonito departamento, con agua corriente y balcón a la calle. Se toman referencias.

SE ALQUILA EN CASA PARTICUlar un hermoso departamento esquina céntrica, dos habitaciones, balcón corrido, lavabo, agua fría y caliente, excelente comida. Neptuno 73, 1o. La Filosofía. M-7582

SE ALQUILA DEPARTAMENTO DE dos habitaciones, con balcón a dos calles. Muy fresco y ventilado. Corrales 53, altos, esquina a Factoría. Informes en el mismo. Telf M-7191.

84— HABITACIONES

MONSERRATE 93, ALTOS, ENTRE Lamparilla y Obrapía, se alquilan habitaciones con lavabo agua, a precio de situación. Informan en la misma.

SE ALQUILAN 4 HABITACIONES con garage para una máquina sótanos a la calle calle 27 No 326 entre A y B Vedado, otro con garage y una habitación, baratos

AGUACATE 30, 2o PISO, SE ALQUIla una habitación muy buena con toda asistencia casa particular. Informes al teléfono M-9450.

ALQUILERES

84— HABITACIONES

SALON DIVIDIDO EN DOS ALsentos, muy ventilado. Se alquila a familia sin niños: 10 pesos con [illegible] Muy céntrico, Crespo 19, entre C[illegible] y Trocadero.

RESIDENCIA DE FAMILIA. [illegible] mejor punto Prado 104, habitaciones vista a la calle, pensión completa caballeros, 20 pesos, referencias abonados al comedor.

ALQUILO PEÑALVER 33 CASA NUeva con dos grandes lavaderos, propia para taller de lavado o tintorería, informan teléfono U-6444.

ALQUILO EN LUGAR CENTRIcos una hermosa habitación, con [illegible] anexo, agua fría y caliente, a [illegible] monio sin niños u hombres solos. Amistad 71, primer piso, esquina San José.

EN CASA PARTICULAR, A MATRImonio de toda moralidad, se alquila la habitación anexa al baño. Lealtad 79, primer piso. Telf. U-2699.

HUESPEDES: MAGNIFICAS HABitaciones a la brisa, Villegas 21, esquina a Obrapía. Teléfono A-7[illegible]

VEDADO: HABITACIONES MOdernas con luz eléctrica a $7.00 calle 8 No. 253 entre 27 y Zapata. Informa la encargada.

NEPTUNO 22, ALTOS, FRENTE A ne Encanto, alquilo habitaciones frescas, amplias, con toda asistencia, casa particular de moralidad, teléfono, agua caliente. Precios módicos.

CASA FAMILIA DECENTE ALQUIla la habitación balcón calle a [illegible] solo a matrimonio sin niños. También una cocina y comedor. San Rafael 55, altos, entre Manrique y Campanario.

EN CASA DE FAMILIA SE ALQUIla una habitación a hombre solo. Progreso No. 17, 2o.

CASA MORALIDAD BUEN AMBIEnte habitaciones y departamentos grandes y chicos, (altos y bajos) Reilly 32, entre Cuba y Aguiar.

HABITACION PARA MATRIMONIO con lavabo de agua corriente [illegible] toda asistencia y otra para hombres solos con comida. Se admiten niños. Comedor. Familia de moralidad se piden referencias. Belascoaín 13 entre Virtudes y Animas.

SE ALQUILA HABITACION, CON entrada independiente, no hay otro inquilino, servicio y cocina, en bajos. Aguila 146, entre Monte y Corrales.

SE ALQUILA UNA HABITACION en casa de familia para hombre solo o señora sola; de estricta moralidad. A dos cuadras de la Fraternidad. Para informes llame M-9422.

CASA PARTICULAR, ALQUILA HAbitación amueblada a matrimonio sin niños, dos compañeros, apartamento de dos piezas, sin muebles, vista calle, baños completos. Precios módicos, Empedrado 17, altos, Telf. A-7178.

HERMOSA SALA PARA OFICINA o habitaciones con toda asistencia en casa particular, Lealtad 133. Teléfono M-9257.

ALQUILO EN $5 00, HABITACION fresca y clara, con luz, a señor o señorita, sola. Casa de familia decente. Lealtad 10 y medio, altos, entre San Lázaro y Lagunas.

HERMOSAS HABITACIONES

Con lavabo de agua corriente y teléfono, a hombres solos o matrimonio sin niños. Villegas 21, esquina Empedrado.

VEDADO. LINEA 91 ESQUINA 2 casa honorable, alquila magnífica habitación con lavabo corriente, [illegible] al lado, propia matrimon

ALQUILERES

85— NAVES Y LOCALES

NAVES PARA INDUSTRIAS
Se alquilan de varios tamaños; algunas con chucho de ferrocarril, situadas entre Carlos III, Belascoaín e Infanta. Informa La Vinatera, Arbol Seco y Peñalver.

SE ALQUILA PARA COMERCIO, Neptuno 152, con sus vidrieras y aparatostes. Informan: Telf. I-3079 y en el mismo, de 1 a 3.

LUYANO Y ENSENADA SE ALQUILA un local de 350 metros, con unas habitaciones al fondo y servicios. Informa Pérez Banco Asturiano. A-7674.

SE ALQUILA PARA ESTABLECIMIENTO, la casa Neptuno 125, entre Lealtad y Perseverancia. Frente, 8 metros y medio. De 2 a 5.

¡COMERCIANTES!
AQUI TIENEN EL
LOCAL PROPIO
PARA SU NEGOCIO
DAMOS CONTRATOS POR AÑO
A. Ramírez núm. 4.
Cerro y Colón.
Cura del Padre núms 2 y 6.
18 entre 9 y 11.
Poca y 23.
Dragones núm. 64, esq. a San Nicolás.
Inquisidor núm. 27, esq. a Luz.
Inquisidor núm. 30, bajos.
O-Farrill y J. A. Saco.
O-Reilly núm. 29, esq. a Habana.
San Lázaro y Gallano.
GENIOS ESQ. A MORRO
Telf. M-6747.

SE ALQUILAN PROPIOS PARA ESTABLECIMIENTO y almacén, los bajos y la primera planta de Zanja 21, estando equipados los bajos con armatostes, romana y nevera empotrada. Precio de situación. Informa Luis M. Santeiro, teléfono I-5285.

ALQUILO CASA PARA ESTABLECIMIENTO muy amplia, calle Monte No. 449, casi esquina a Fernandina, la llave en la bodega. Informan: Bernaza 23, Tintorería.

PROPIO PARA COMERCIO, SE ALQUILA en la esquina de Habana y Obrapía, espléndido local. Informan: Bufete de Fernández y Cuadrado, O-Reilly 26, altos. M-2602.

MONTE 192, FRENTE CINE «VIOLETA», cerca de Cuatro Caminos, local propio para tabaco u otro giro. Se alquila, con salida por Tenerife. Informan: Bomba Prat. Telf M-3959.

EN CUBA Y SOL, (FRENTE A Obras Públicas), se alquila un espléndido local, con vivienda, propio para comercio. Informan Bufete de Fernández y Cuadrado. O-Reilly 26, altos, teléfono M-2602

SE ALQUILA UN LOCAL, PROPIO para Fonda, donde la hubo muchos años. Hay mucha industria, o para otra cosa. Concha y Reforma, Luyanó. Telf. A-9249.

SE ALQUILA UN LOCAL DE UNOS 30 metros de frente, por 12 metros de fondo, dividido en cuatro locales y su patio. Propio para almacén o depósito, Amargura esquina a Oficios. La llave en Oficios 28, altos. Precio: 60 pesos. Informan: A-9897.

87. HABANA

SE ALQUILA, CALZADA DEL MONTE 64, segundo piso, sala, saleta, cuatro habitaciones, servicio intercalado, comedor y servicio de criados. Informan en el primer piso.

CHACON 9 ENTRE AGUIAR Y HABANA. Cómoda casa con cinco cuartos y demás comodidades. La llave en Aguiar 60. Informan FO-7011.

CRISTINA 54.
Se alquila esta ventilada casa acabada de pintar y decorar. Sala, saleta, 4 cuartos, cocina, servicios fregaderos y patio. Bien situada para personas negocios. Dueño X-1078.

PROXIMO A DESOCUPARSE, SE alquilan los espléndidos y hermosos altos Amistad 43, entre Neptuno y Concordia, recibidor, sala, 6 cuartos, 2 baños para familia, comedor, cocina, cuarto y servicio criados. Informan: Aguiar 71. Departamento 401. Teléfono A-9256.

SAN RAFAEL NUMERO 173, ALTOS entre Oquendo y Marqués González. Se alquila casa, sala, recibidor, 3 habitaciones, comedor, cocina y servicio. Informan: Mueblería «La Predilecta». Telf. U-1729.

BAJOS GERVASIO 3. SALA, COMEDOR, dos habitaciones. Baño grande completo. Cocina, patio. Llaves bodega esquina. Informes: F y 19, Vedado. Precio: 28 pesos.

ALQUILO ALMENDARES 25½ A, bajos, interior, sala, comedor, dos cuartos cocina y baño, $14.00, dos meses en fondo Aguilera, A-6174 y U-6509.

$35.00 Y $20.00 CASAS MODERNAS 2 habitaciones, sala, comedor, baño intercalado. Muy frescas. Agua abundante. Entre dos líneas de tranvía. Vigía esquina a Fernandina.

LOMA UNIVERSIDAD, SAN JOSE 226, bajos modernos, sala, dos cuartos, lujoso baño. Informes: M-2363 y

$20.00 MODERNO APARTAMENTO todo a la brisa, sala, comedor, 2 cuartos grandes, cocina, baño completo. Oquendo 75, esquina Peñalver. Informes: F-225.

ALQUILO EL CUARTO PISO DEL edificio Recarey, situado en Belascoaín 95, tiene tres habitaciones, sala, comedor decorados, es propio para persona de gusto. Hay elevador.

ALQUILERES

87— HABANA

ALQUILO SAN JOAQUIN 33 B ENTRE Monte y Omoa amplia casa acabada pintar sala, saleta, cinco cuartos, buen patio. Llave al lado. Informan teléfono A-9302 de 11 a 3 exclusivamente.

SE ALQUILA PRIMER PISO SOMERUELOS 4, una cuadra de Monte sala, recibidor, tres cuartos, comedor, baño, $32. Puede verse de 8 a 5.

ALQUILO LAGUNAS 89, BAJOS, ENTRE G rvasio y Belascoaín, sala, saleta, gabinete, comedor, seis cuartos, dos baños, dos cuartos le criados y servicios. 70 pesos A-3929.

SAN RAFAEL 152-N., BAJOS, ENTRE Marqués González y Oquendo, sala, recibidor, cuatro habitaciones, baño intercalado, comedor al fondo y servicio de criados. Llaves en la misma, de 2 a 6. Informan: F-4182.

SE ALQUILA, UNIVERSIDAD Y San Joaquín, bajos, sala, comedor, dos cuartos. Informan, en la misma. Precio: $15.00.

VIRTUDES 143, PRINCIPAL, MOderno, sala, saleta, 5 cuartos, baño intercalado, salón comedor al fondo, cuarto y servicio de criados, cocina de gas, calentador y abundante agua. Informan en el mismo edificio. M-6947 y U-1398.

SE ALQUILA AVENIDA MENOCAL 103, esquina Benjumeda, una casa alta, sala, comedor, cuatro cuartos, baño intercalado, cuarto servicio de criados. Informan teléfono I-1116.

SITIOS 132 ENTRE LEALTAD Y Escobar, una sola planta compuesta sala, saleta corrida, 3 habitaciones grandes, patio, baño, cocina, para verla de 2 a 5.

ALQUILO EN $25 LOS COMODOS altos de San Francisco entre Vapor y Jovellar, con cuatro habitaciones, sala, comedor, son de lo más fresco.

SE ALQUILA

suntuosa residencia, completa y lujosamente amueblada, para familia de gusto, por estar en el extranjero los dueños de la misma. Para informes sobre esta casa, así como para inspeccionarla, sírvanse visitar al

Dpto. de Administración de Bienes The National City Bank of N. Y. O-Reilly y Compostela.

SE ALQUILAN LOS BAJOS DE LA casa calle Paula 59, informan en la misma, de 9 a 11 por el teléfono I-7711 de 3 a 4.

ALQUILO GLORIA 114, BAJOS, EN 18 pesos Informa la bodega del lado.

SE ALQUILA UNA ESPLENDIDA casa en Habana y Obrapía, (altos) Informan bufete de Fernández y Cuadrado. Teléfono M-2602.

EN ROMAY 53, ALTOS, SE ALQUILA muy barata, una casa de grandes comodidades Informan: Bufete de Fernández y Cuadrado. Teléfono M-2602.

REINA 133 (ALTOS) AL LADO IGLEsia Reparadoras, alquilo espaciosa casa acabada decorar, compuesta de gran sala, antesala y saleta espléndidas, 4 grandes cuartos, comedor al fondo, baño interior completo, servicio criados y espacioso ciuarto en la azotea. Llave en la misma. 10 a 12 y 2 a 6. Informes: teléfono U-2904.

MALOJA ESQUINA A LEALTAD, nueva, sala, comedor, dos cuartos, baño completo, calentador, cocina y patio: 34 pesos. La llave, en la Bodega. Informan: Telf. I-6249.

ALQUILO PRECIOSA CASA, SAN Lázaro 278, casi esquina a Lealtad. Es un chalet, dentro de la Ciudad. Fresca y espaciosa. Llave e informes, en la misma, de 1 a 5 p. m.

SAN JOSE 104, ALTOS MODERNOS, entre Belascoaín y Gervasio: 30 pesos. Llaves en la misma, de 2 a 5.

ALQUILO CASAS, DESAGÜE 73 Y Franco A., con sala, saleta, comedor, tres habitaciones, cocina, baño y demás comodidades. Llaves: Desagüe 55, casi esquina a Oquendo.

¡CREALO: NO!
TODAVIA PUEDE ALQUILAR
A
BAJO PRECIO
VEA RELACION O LLAME
AL TEL M-6747

CASAS

De sala, comedor, tres y cuatro habitaciones, baño intercalado, cocina, cuarto y servicio de criados:

Suárez núm. 118-A., altos ..	30.00
Doce entre Primera y Consulado	25.00
Correa núm. 5, bajos	$ 25.00
Séptima esquina a Primera ..	30.00
San Lázaro núm. 12	52.00
Marina núm. 2, (Carreño) ..	40.00
Subirana núm. 44, esq. a Peñalver	27.00
Trece núm. 6, esq. a M. .	22.00

De sala, comedor, dos habitaciones, baño y cocina:

Salud núm. 129, Acc.	10.00
Pasaje Infante núm. 21 ..	15.00

GENIOS ESQ. A MORRO

ALQUILO ALTOS, SAN FRANCISCO 20, entre Concordia y Neptuno, seis Precio: 45 pesos. Informes: Telf.

SE ALQUILA: EN $30-00 LA CASA Angeles 84, compuesta de sala, saleta, tres habitaciones, cocina y demás servicios. La llave e informes, en San Nicolás 115

ALQUILERES

87— HABANA

SE ALQUILA MODERNO PRIMER piso, con vista al Mar, Infanta 102 letra A., casi esquina a San Rafael, sala, comedor, dos cuartos, baño intercalado y patio cubierto. Llaves: Encargado. M-1559.

88 VEDADO

PRECIOSOS ALTOS, PARA FAMIlia corta, de gusto, 188 calle C, lado sombra brisa, tres cuartos, bonita sala, comedor, terraza, doble servicio, baño lujoso, recién decorado.

PISO BAJO, ELEGANTE Y FRESCO, 27 número 425, entre 4 y 6, Vedado, 4 cuartos, baño intercalado, porch, garage, etc. Llave, altos. Más informes: M-7245.

I NUMERO 16. SE ALQUILA. Cinco dormitorios, dos baños, biblioteca, garage etc. Puede verse de 9 a 11 y de 2 a 5. A-2378. $90.00.

ALQUILO MODERNO CHALET, COMpuesto de sala, hall, 3 habitaciones, baño intercalado, garage, cuarto de criados, servicio. Calle Baños número 279, entre 27 y 29. Informan en el mismo, de 2 a 4 p. m.

VEDADO: ALQUILO CASA, CALLE 25, esquina a Baños, altos, sala, comedor, 3 cuartos y servicio. Informan, al lado, núm. 265.

SE ALQUILA CASA AMUEBLADA Vedado, calle dos esquina a Quinta, 6 dormitorios, tres baños, dos salas, biblioteca, saleta, cuarto costura, comedor, patio interior, pantry, cocina gas, cuatro cuartos criados, garage, jardines. Informes: A-2858 de 2 a 5.

$50-00 MODERNOS BAJOS, MUY bonitos, a la brisa, 4 cuartos y uno criados con mucho patio. Calle B 260 entre 27 y 29 Vedado. Informes: Telf. F-2225.

VEDADO: ALQUILO CASA DE UNA planta, jardín, portal, sala, comedor, 3 cuartos, baño completo, cocina, cuarto, servicio y salida independiente de criados. Llame, Bodega. Informes F-4213. Calle 15 número 109, entre 16 y 18.

VEDADO: CALLE 17 NUMERO 595, entre 26 y 28, se alquila casa, bajos, portal, 4 cuartos, comedor al fondo, baño intercalado: 25 pesos. Telf. F-2736. Moderna.

15 ENTRE H E I, BAJOS MODERnos, cuatro cuartos, cuarto criada. Informan: H 144.

SE ALQUILAN LOS BAJOS DE 19 número 245, entre E. y F., Vedado, con sala, comedor, 3 cuartos, baños y demás servicios. Informes, al lado, Conserje del Edificio Arcos.

VEDADO. CALLE 9 No. 5 ENTRE K y J, se alquila la casa jardín, portal, sala, 3 cuartos, pantry, cuarto criado, baño intercalado, comedor fondo, garage y cuarto, $45 F-2736. Llave J y 9. Bodega.

VEDADO: SE ALQUILA LA MUY fresca y ventilada casa calle 15 entre 12 y 14 No. 496 Compuesta de jardín, portal, sala, 3 cuartos, hall, traspatio y demás servicios.

ALQUILO FRESCA Y AMPLIA CAsa dos plantas, rodeada de jardín, sala, recibidor, 7 cuartos, 3 baños, servicio de criados, garage. A No. 142, esquina a 15.

K 150 ENTRE 15 Y 17 FRESCOS altos, 6 cuartos, baño intercalado, portal, sala, comedor, amplio pantry, cocina de gas y carbón, cuarto criado y servicio, informa Silvina Echavarri F-5475.

PRECIOSO CHALET SALA, 3 HAbitaciones, hall, baño intercalado, garage, servicio criados baños 279, entre 27 y 29, informan el mismo 2 a 4

CALLE C NUMERO 63, ALTOS, ENtre 19 y 21, sala, saleta, 4 habitaciones, cocina, baño, comedor, etc., cerca Colegio La Salle. Precio módico. Informan: C. número 65, bajos.

ALQUILO ALTOS A LA BRISA, SAla(tres cuartos, baño intercalado, comedor, hall, cocina, servicio de criados, garage. E. número 246, entre 25 y 27, Vedado.

EN LO MEJOR DEL VEDADO, QUINta número 65, entre A y B. Se alquila un espléndido chalet, con todas las comodidades modernas. Informan Bufete de Fernández y Cuadrado. O-Reilly 26, altos. Telf. M-2602.

VEDADO ALQUILO CASITA NUEva sala, comedor, cuarto, cocina, servicio y patio. 5a 76, entre A y B. Informan en la misma

89— CERRO Y PALATINO

$15.00. SE ALQUILA MORENO 61 esquina Salvador, portal, sala, saleta, 3 cuartos, cocina, baño, inodoro, patio y traspatio. Informan: Salud 146. Rastro, llave 61 B.

SE ALQUILA UNA CASITA MODERna, calle Fomento 27, Reparto Palatino. Tiene portal, sala, comedor, dos cuartos y demás servicios. Su precio, 15 pesos y dos meses en fondo.

CERRO SE ALQUILA PRENSA 90, entre Velarde y Washington, cuatro cuartos, cocina, servicios caballerizas y gran patio, propio para carros o automóviles. Informan en la misma y al teléfono I-5358.

90—MARIANAO Y SUS REPTOS

AVENIDA COLUMBIA. ESQUINA Concepción (Reparto Buen Retiro). Chalet 2 plantas, 6 habitaciones, 2 baños intercalados, garage, cuartos criados, chauffeur. Jardín, frutales. Próximo tranvías, ómnibus puerta, 60 pesos Teléfono FO-7696

REPARTO LA SIERRA. ALQUILO la residencia sin estrenar 6 y la, cuatro habitaciones, dos baños, precio: 80 pesos; otra 16 y 6, 30 pesos, Informa Abel Rodríguez, FO-2212.

REPARTO ALMENDARES, FRENTE a la panadería «La Primera» de Aguiar». Compuesta de sala, comedor y tres grandes habitaciones, doble servicio, dos meses fondo. Teléfono: FO-2636. Menéndez.

PRIMERA NUMERO 15, ENTRE 4 y 6, La Sierra, chalet de dos plantas. Informan en la misma. Telf. U-1735.

ALQUILERES

91— J. DEL MONTE Y LA VIBORA

LAGUERUELA 32, DOS PLANTAS, sala, comedor, cocina, baño y dos cuartos dormitorios en los bajos; cuatro cuartos dormitorios y dos baños en los altos; garage para dos máquinas, con lavadero y servicios abajo y dos habitaciones con baño y servicios arriba. Jardín, portal, terrzazas, miradr. La casa más fresca de la Víbora. $50 00. Informa: Juan Pérez, Egido 100, teléfono M-6190

SE ALQUILA FELIPE POEY 10 ESquina a Luis Estévez, Víbora, jardín, portal, sala, comedor, 2 habitaciones, otra alta, baño, alquiler 10 pesos. U.5184.

VIBORA: MILAGROS 80, ENTRE Lawton y San Anastasio, portal, sala, saleta, 3 cuartos, doble servicio, patio, traspatio de tierra. De 1 a 5. Dueño: Milagros 104, entre Cortina y Juan Bruno Zayas.

ALQUILO CASA ESPACIOSA, PORtal, sala 3 ventanas, saleta, 3 cuartos, baño, patio, gran traspatio. Muy clara: 22 pesos, Concepción 171. Tranvía frente. Informan, en el número 169.

ALQUILO CASA, MAYIA RODRIguez 79, esquina a Milagros, jardín, portal, sala, comedor, 3 cuartos hall, cocina, baño,, patio, servicio de criados y garage. Informan en la misma. Reparto Mendoza.

SE ALQUILAN LOS ESPLENDIDOS altos de la casa situada en la Calzada de Jesús del Monte, No. 328, letra A, la llave en los bajos. Precio: $30.00. Informa: Dr Ibáñez, Teléfono M-1518.

ENCARNACION 4 ENTRE SAN INdalecio y San Benigno Se alquila jardín, portal, recibidor, sala, Living Room, comedor, cocina, 5 habitaciones altas, con dos baños. Cuarto y servicio criados en bajos. Informan en la misma. Teléfono I-6122.

SE ALQUILA, CALZADA DEL MONte 64, segundo piso, sala, saleta, cuatro habitaciones, servicio intercalado, comedor y servicio de criados. Informan en el primer piso.

VIBORA SE ALQUILAN LOS BAjos de O-Farrill No. 35, a dos cuadras de la Calzada, con portal, sala, cinco habitaciones, hall central, comedor al fondo, baño completo intercalado, cuarto y servicios de criados, agua abundante, patio al fondo. Alquiler $35 pesos. Informan: teléfono F-5000.

92—STOS. SUAREZ Y MENDOZA

SE ALQUILA LUIS ESTEVEZ LEtra E altos esquina Juan Delgado, con tres cuartos, sala, saleta y baño intercalado completo, comedor y cocina. Informan Obispo 31, teléfono: M-2562. La llave en el puesto.

93— LUYANO

SE ALQUILA, CALZADA DEL MONte 64, segundo piso, sala, saleta, cuatro habitaciones, servicio intercalado, comedor y servicio de criados. Informan en el primer piso.

EN LUYANO FRENTE AL PARQUE, se alquila fresca casa en 15 pesos, 2 meses en fondo Informes en la misma. Justicia esquina a Herrera.

ALQUILO MODERNA CASA DE SAla, comedor, dos cuartos, baño, cocina, patio. Luyanó, Pérez No. 5 entre Cueto y Guasabacoa, $15.00. La llave al lado. X-3844.

SE ALQUILA BALEAR 15 UNA CUAdra quinta Balear, Luyanó. Apartamento de 2 habitaciones, cocina, servvicio lavadero próximo a deesocuparse Informes la misma. Teléfono A-7636.

94— LAWTON Y BATISTA

DOLORES 217 ESQUINA 16, LAWton, preciosa casa, portal, sala, 3 cuartos, baño intercalado, agua fría y caliente, cocina, comedor, espacioso patio, $18.00, puede verse todas horas. Dueño Blanquizar 14, Luyanó Rogelio García.

ALQUILO $18. LAWTON 64 A ENtre Santa Catalina y San Mariano, sala, 2 ventanas, saleta corrida, tres habitaciones, saleta al fondo, buen baño. Informes: I-6570.

95—ARROYO APOLO Y CALABAZAR

LOCAL. SE ALQUILA, PROPIO PAra almacén de víveres, dulcería, restauran, café u otro comercio, muy bien situado, calle Calzada esquina a 18 antiua asa de Suárez, ex-reposterо de Palacio. Verla de 11 a 1. Informan en el F-1695.

97— GUANABACOA, REGLA Y CASA BLANCA

ALQUILO NEPTUNO 166 SEGUNDO piso con terraza, sala, recibidor, tres habitaciones, baño intercalado, cocedor, cocina, cuarto y servicio de criados. Llave misma. Informan: Empedrado 49.

98— ALQUILERES VARIOS

SE ALQUILA HERMOSA CASA-Quinta, en la Calzada de Arroyo Naranjo número 50, frente a la Iglesia, sala, saleta, hall, comedor al fondo, seis habitaciones, servicio de criados, dos baños intercalados, dos patios y traspatio. Informan: Telf. A-1882.

ALQUILO FINCA DE RECREO, «EL Inca», a 25 minutos de la Capital, casa de ladrillos y azotea, luz eléctrica y agua corriente. Informan: Telf. F-2695.

SE SOLICITAN

99- SOLICITUD DE ALQUILERES

SEÑORA SOLA DESEA UNA HABItación sin muebles, con todo servicio en casa decente para vivir en familia. Ha de ser piso bajo y cerca de Iglesia. Se dan y piden referencias Llamar de 2 y media a 2. Teléfono F-3293.

SOLICITO CASA PARA ALQUILAR en el Vedado con dos o tres cuartos y servicio para criados; garantía en el pago, llame al teléfono FO-2518

SE SOLICITAN

99— SOLICITUD DE ALQUILERES.

SOLICITO CASA DE 12 HABITAciones en adelante Informan: Inquisidor 22, La Teresa.

100— PERSONAS DE IGNORADO PARADERO.

SE SUPLICA A FRANCISCO MANgas González, natural de Las Segadas Bueño, Oviedo, recoja a su hija María Teresa, por encontrarse enferma y en la miseria, la persona a cuyo abrigo está dicha menor.

SE INTERESA SABER EL PARAdero de la señorita Graciella Alvarado. Dirigirse a su hermano, José Alvarado, que vive en Santa Irena 36, Santos Suárez, Habana.

101— PERDIDAS

SE HA PERDIDO UN PERRO BLANco todo, Bull Terry, con las orejas cortadas y nariz carmelita. Responde por «Prim». A quien lo entregue en Lealtad número 86, entre Neptuno y Concordia, en casa del Dr. Parracio, se le gratificará.

102— AGENCIAS DE COLOCACIONES

AGENCIA VILLAVERDE, PROGREso No. 22, teléfono A-9848. Esta antigua agencia, al minuto de su orden, le sirve el personal que le haga falta, útily con referencias.

AGENCIA BEERS. COLOCADOS: TAquígrafo cubano, casa americana: $70.00; telefonista cubana, Hotel. Se necesita un criado de mano, blanco: $20.00; y una cocinera y repostera, jamaiquina: $20.00. Plaza de La Catedral 16. M-7730.

"LA MATANCERA": A-7740
Servimos rápidamente criadas, cocineras, choferes. Toda clase de servidumbre y empleados de ambos sexos, con referencias. Sol 111, entre Egido y Villegas

103- CRIADAS Y CRIADOS

NECESITO UN CRIADO DE MANO con referencias, sueldo, 25 posos. También necesito un jardinero, 20; un chauffeur y un cocinero, $30. Informan Compostela 58, Agencia

SE SOLICITA UNA CRIADA, DE MEdiana edad, alta y fuerte, para asistir a una señora anciana y lavarle su ropa. Que tenga referencias. Sueldo: 15 pesos. J. número 195, entre 19 y 21. F-3977.

SE SOLICITA UNA SEÑORA JOVEN, para limpiar y ayudar en la cocina. Villegas 9, altos.

EN LA CASA CALLE 4 ESQUINA de una sola planta, en el Vedado, se solicita una criada peninsular para cuartos y que sepa planchar. Sueldo: 10 pesos y uniformes

SE SOLICITA UNA ESPAÑOLA PAra criada de cuarto y manejadora, buen sueldo. Informes: Aguacate No. 66, altos.

SE SOLICITA UNA CRIADA DE MAno de buena presencia, fina, con buenas referencias, que sepa coser y planchar vestidos. Sueldo: 20 pesos. Calle Seis número 10, entre Primera y Tercera, Reparto Miramar.

104- COCINERAS Y COCINEROS

SOLICITO COCINERA BLANCA PAra cocinar y ayudar a limpiar, que tenga referencias. Sueldo: $10.00. Belascoaín No. 94, 2o piso.

SE SOLICITA UNA BUENA COCInera que ayude en la limpieza y duerma en la colocación. Carlos III 12, apartamento 508.

SE SOLICITA UNA MUJER QUE sepa cocinar bein para dos personas y ayudar a la limpieza de una casa chica, que sea limpia. Sueldo: 6 pesos. Informan: de 9 a.m. a 2 p.m. Damas No. 35, bajos, entre Merced y Paula.

SOLICITASE UNA JOVEN, PARA cocinar y limpiar casa de matrimonio solo. Que sepa cocinar y hacer dulces y duerma en la colocación. Trece número 111, entre 16 y 18, Vedado. 104

SE SOLICITA UNA COCINERA, SEria y formal, que sepa cocinar bien, que tenga referencias y duerma en la colocación. Informes: Luis Estévez 5, entre Calzada y Párraga, Víbora. Telf. I-3219, de 9 a 10 a. m. y de 1 a 3 p. m.

SOLICITO BUENA COCINERA Y REpostera, de color o española, muy limpia y formal. Práctica en comida para niños. Hacer plaza, una vez a la semana. Referencias. Sueldo: 15 pesos. Telf. F-2638. Dirección: G. esquina a 19, bajos, Vedado.

SE SOLICITA UNA BUENA COCInera que sea blanca y que duerma en la colocación, Playa de Marianao. Teléfono FO-9064.

105- MANEJADORAS

SE SOLICITA UNA MANEJADORA de mediana edad, que conozca bien su oficio para niña pequeña, traer referencias. Sueldo: 12 pesos Informes: Teléfono I-3855.

108- PROFESORES

PROFESORA: SE OFRECE PARA instruir, educar y cuidar niños, en amplia ventilada casa. Deseo tratar personas de seriedad, honorabilidad. Señora de Sánchez, U-2692.

114- AGENTES Y VENDEDORES

NECESITAMOS PERSONA BIEN RElacionada con comercio, atender novedad. Gran aceptación en todos establecimientos. Buena comisión. Fácil venta, «Casa Pío, San Rafael 152, letra E., de 8 a 9 p. m.

VENDEDORES SE DESEAN DOS vendedores activos y serios para buen artículo, trabajo independiente y le porvenir. Escribir Apartado de Correos 483 Habana.

SOLICITAMOS AGENTES, QUE quieran ganar 100 pesos mensuales en un nuevo negocio. Para informes y muestras, envíe 10 centavos en sellos a M. Labra, Ayestarán 18, Habana. No recibimos personalmente.

SE SOLICITAN

114- AGENTES Y VENDEDORES

SE SOLICITA ACTIVO VENDEDOR para Aceites lubricantes de alta calidad. Deberá estar familiarizado con Garages e Industrias y conocer esta línea. A base de Gastos y Comisión. Dirigirse al Apartado No 1687.

VENDEDORES BIEN RELACIONAdos en Bodegas, se solicitan para artículo de primera necesidad. Si no tiene experiencia, no se presente, Guasabacoa 18, entre Herrera y Compromiso, Luyanó.

PARA LA HABANA E INTERIOR de la Isla, necesitamos vendedores activos, ganando magnífica comisión, por adelantado. Artículo fácil, atractivo y útil. Gorriarán y Michelena, Edificio La Metropolitana 309, Habana.

116- SOCIOS

SE SOLICITA SOCIO CON $15.000 para un negocio establecido y en franca evolución, vendiendo más de $6.000 mensuales, con gran crédito en plaza y en el extranjero. Se prefiere persona que trabaje como gerente ayudando así la administración del mismo. Detalles e informes, Vega, de 2 a 4 p.m. Empedrado 16, altos, departamento 202

SOLICITO SOCION, CON DINERO, para una gran industria en marcha. Informes: Industria 160, García.

PARA UN NEGOCIO BUENO, SE necesita un socio con 1.500 pesos. Se dan y toman referencias. G. N. Departamento Clasificados DIARIO DE LA MARINA.

117- SOLICITUDES VARIAS

SOLICITO PERSONAS, QUE TENgan libros usados. Compro cualquier cantidad: M-9017. Voy inmediatamente. Avise, ahora: M-9017, Obispo 82. También máquinas de escribir, de todas marcas: M-9017.

PARA CULTIVOS EN GENERAL E irrigaciones, solicito propietario de haciendo como aparcero Informes: Galindo, Animas 147, bajos entre Belascoaín y Gervasio.

SE SOLICITA UNA SEÑORA, DE MEdiana edad, alta y fuerte, para asistir a una señora anciana y lavarle su ropa. Tiene referencias. Sueldo: 15 pesos. J. número 105, entre 19 y 21. F-3977.

SOLICITO OPERARIO O DEPENEte, práctico, para establecer, Habana o fuera, pequeño comercio o taller de cualquier giro viable, con pepital. Escribir: M. García, Apartado núm. 318.

SE OFRECEN

118- CRIADAS Y CRIADOS

SE OFRECE BUENA CRIADA DE cuartos española, sabe arreglar bien ropa fina de señoras, otra de mano sirve a la rusa, tiene muy buenas referencias. Teléfono M-1534.

SE DESEA COLOCAR UNA JOVEN española, para cuartos o criada de mano. Tiene buenas referencias. Telf. A-6255, Calzada del Cerro 607.

UNA ESPAÑOLA DESEA COLOCARse para cocinar y limpiar para cuartos, familia de moralidad,, desea casa seria, duerme fuera, teléfono A-9078.

DESEA COLOCARSE JOVEN ESpañola para criada de mano o manejadora, sabe un poco de cocina Tiene referencias de familias cubanas y americanas. No molesten por poco sueldo. U-6565.

SE DESEA COLOCAR JOVEN ESpañola para criada de cuartos o de mano. Teléfono F-6719.

SE DESEA COLOCAR MUCHACHA española par a criada de mano o manejadora. Sabe de cocina. Tiene buenas referencias. Informan F-6209

DESEA COLOCARSE MUCHACHA española criada o cuartos, sabe su obligación, sabe coser algo. M-9463

DESEA COLOCARSE UNA JOVEN española de criada de manos o comedor, sabe servir a la rusa. Teléfono F-2312.

SE DESEA COLOCAR UNA JOVEN española de criada de manos o manejadora, tiene referencias. Teléfono F-6239.

SE DESEA COLOCAR UNA MUCHAcha española, para criada de mano. No le importa cocinar y limpiar. Tiene referencias. I-5934.

SE DESEA COLOCAR UNA MUCHAcha, para cuartos. Sirve a la rusa. Tiene buenas referencias. Calle Línea número 28. Telf. F-6328.

SE OFRECE UNA JOVEN ESPAÑOla, para cuartos y costura. Sabe trabajar y está acostumbrada al servicio fino. Telf. A-7130.

SE DESEA COLOCAR UNA JOVEN española, para criada de mano o cuartos. Sabe lavar y planchar. Es trabajadora y formal. Tiene referencias. Telf. U-5470.

SE DESEA COLOCAR UN BUEN criado español, en casa particular. Sabe planchar ropa de caballero. Tiene buenas referencias de casas conocidas. Informan: Telf. M-8633.

SE DESEA COLOCAR UNA JOVEN española, para criada de mano. Tiene buenas referencias. M-3436.

SE OFRECEN, UNA JOVEN ESPAñola, para criada; y otra, del país, blanca. No se colocan menos de 15 pesos mensuales. Tiene muy buenas referencias. Informes: A-9848.

SE OFRECE COLOCAR UNA ESPAñola de criada de mano o comedor tiene referencias. M-5417.

CRIADO ESPAÑOL SE OFRECE EN casa particular, práctico en el servicio de comedor a la Rusa, tiene referencias de las casas en que trabajó. José, A-0515, Tintorería.

SE SOLICITA UNA SEÑORA PARA limpiar y cocinar para 2 personas. Aguila No. 50 por Animas, tercer piso, departamento 3.

SE OFRECEN

118- CRIADAS Y CRIADOS

DESEA COLOCARSE UNA MUCHAcha para cuartos y coser, sabe coser y cortar por figurín, tiene referencias. F-3011.

AN ENGLISH SPEAKING WOMAN seeks situation for a general mail Lanúdres or a pastry cook has a very referances, desire to work with American or refine Cuban. Tel. FO-3301.

SE DESEA COLOCAR UNA MUCHAcha española joven, que sabe cumplir con sus obligaciones, para criada de manos, cuarto o manejar Llame al teléfono FO-2618.

SE DESEA COLOCAR UNA JOVEN española, para cuartos o manejadora. Es formal. Tiene referencias. Telf. A-8291.

SE DESEA COLOCAR UNA SEÑOra española, para la limpieza. No le importa ir al campo. F-5605.

SE DESEA COLOCAR UNA JOVEN española, de criada de mano o manejadora. Entiende de cocina. Informan: Telf. U-6509.

SE DESEA COLOCAR UN JOVEN japonés, para criado de mano. Sabe servir a la rusa y hacer cocktails. Tiene buesa referencias. Telf. A-9814 Miguel.

SE OFRECE BUEN CRIADO DE mano, habituado al servicio de buenas casas. Hace toda clase de cocktails. Es fino, trabajador y sale a cualquier parte. Tiene superiores referencias. Telf. A-9704.

SE DESEA COLOCAR UN CRIADO. Sabe servir mesa y planchar trajes. Hace cocktails. 4 años en una casa de primera. Telf. F-4345.

UN HOMBRE DE COLOR QUE HAbla inglés d esea colocarse para criado de mano, tiene buenas referencias. Teléfono FO-1570.

UN JOVEN DE COLOR QUE HA bla ingles desea colocarse para criado de mano, tiene buenas referencias teléfono FO-1124

JAPONES JOVEN PARA CRIADO mano sabe cumplir su obligación, sin pretensiones, honrado. Tiene buenas recomendaciones. Telf. A-6931

SE OFRECE BUENA CRIADA DE cuartos española, sobe coser, otra de comedor, sirve a la rusa, tienen excelentes referencias, no les importa ir a los repartos. Teloéfono M-1534

SE DESEA COLOCAR UNA ESPAñola, para cuartos o comedor. No se coloca, si no es familia distinguida. Está práctica y acostumbrada al servicio fino. Tiene buenas referencias. Informan: Calle 11 número 485, entre 12 y 14, Vedado.

119- COCINERAS Y COCINEROS

SE DESEA COLOCAR UNA ESPAñola de cocinera, sabe hacer dulces, es formal y sabe cumplir. O.Reilly 32, teléfono A-3339.

DOS JOVENES ESPAÑOLAS DESEAN colocarse lo mismo para criadas que para cocinar y limpiar, tienen referencias. Aguila 231, Teléfonos: M-1149 y A-3090.

DESEA COLOCARSE COCINERO ESpañol de mediana edad, buen repostero, cocina a la española, francesa, americana y criolla, buenas referencias, habla inglés, ciudad o campo. José de la Fuente. Avenida Consulado entre E y D. Reparto Almendares. Teléfono FO-1717.

SE OFRECE COCINERA REPOSTEra española, sabe cocinar muy bien de todo, otra cocinera joven sabe hacer dulces, tienen muy buenas referencias. Teléfono M-1534.

UNA SEÑORA SE OFRECE PARA cocinar es muy limpia y cocina de todo, buenas referencias. I-3552.

SE DESEAN COLOCAR DOS MUchachas españolas, una para cocinera; y la otra, para manejadora o criada. Tinen referencias. F-5455.

SE DESEA COLOCAR UNA MUCHAcha de color para cocinar y limpiar a corta familia, o de criada de mano U-6946.

SE OFRECEN DOS ESPAÑOLAS, una para cocinar y otra para cuartos o comedor, tienen buenas referencias, duermen en la colocación, no se colocan menos de 15 pesos. Informan: Teléfono U-5701.

COCINERA LIMPIA Y FORMAL, DE mediana edad, desea colocarse, sabe bien su oficio y de repostería. Menos de 15 pesos no se coloca. A-9164.

DESEA COLOCARSE UNA COCINEra alemana para cocinar y limpiar o sólo para cocinar, cocina criolla y americana, sabe repostería.

SE PRESENTA EN GINEBRA UN PLAN DE AYUDA COLECTIVA AL IMPERIO ETIOPICO

MEDITANDO CASI

Por el doctor Alfonso E. Páez

SEGUN la prensa, el señor Angel Garri, presidente de la Federación Nacional de Corporaciones Económicas de Cuba, declaró, en un banquete oficial dado recientemente por el señor Summer Welles, en los Estados Unidos de Norteamérica, a los representantes de la Unión Social y Económica de Cuba, que el obstáculo para la diversificación de nuestra producción agrícola, de modo que la vida cubana no dependa en el grado que hasta ahora de la industria azucarera, radica en la forma de la Isla y en sus pocas y cortas vías fluviales. Me permito disentir de este criterio. ¿Por qué no aplicar la misma dificultad para el desarrollo de la caña de azúcar, que tanta agua requiere? No estamos en producir de todo, pero sí mucho más de lo que hasta ahora. Las fuentes hidráulicas, en Cuba como en otros países, pueden aprovecharse y ampliarse mediante inteligente actuación de ingenieros, debidamente respetados. Las represas son factores indispensables en muchos casos. Los canales, construídos bajo planes definidos que armonicen los factores económicos y técnicos, pueden darnos resultados eficientes. El regadío cabe perfectamente en multitud de regiones cubanas.

El propio distinguido señor Garri indica que aquí no hay facilidades para el desarrollo industrial. Entiendo que esas facilidades es menester hacerlas, en esta isla como en casi todas las restantes partes terrestres. El combustible puede abundar en Cuba, si hay estímulo y dinero para ello. El alcohol, a partir de mieles, guarapo y bagazo de la caña de azúcar, es posible que alcance llamativa importancia para el fomento industrial de esta nación, si se abandona el estribillo infundado que ha impedido un más notorio adelanto de las industrias nativas. El petróleo existe en Cuba y hay quienes, después de investigaciones conscientes, han asegurado que puede encontrársele en cantidad notable. Me consta que en algunos lugares de este país no ha podido alcanzarse una alta extracción de aquel complejo producto inmediato, por la falta de ayuda monetaria. No es lo mismo abrir un pozo de varios millares de pies en seis días que abrirlo en seis meses. Precisamente la carencia de fe, en este sentido, motiva la escasez de auxilio financiero en nuestros lares. Recuérdese que hace más de un siglo se consideraba en Cuba que ésta no tenía importancia minera, pues corría la versión de que la labor de los indios y los colonizadores había agotado esa importancia. Sin embargo, hoy sabemos que ello es erróneo, pues ha sido comprobado que en la Isla está esparcida una gran riqueza mineral, que está pidiendo una legislación apropiada para que rinda a Cuba las ventajas que merece.

Los neófitos, en una materia determinada, no siempre se juzgan como tales. Los hay de cordura bastante para no engañarse, y éstos son los que están en vías apropiadas para alcanzar la pericia extrema. Otros, se figuran próceres en la propia materia en que son principiantes; son los situados por sí mismos en la cúspide del saber, por lo cual difícilmente abandonan las trincheras rudimentarias. Aún luego de haber profundizado en un estudio, es útil tener siempre presente la realidad de nuestra ignorancia. Sólo así se progresa, pero alentado por el éxito relativo de nuestra anterior labor.

Hace algunos años, un joven, sólo iniciado en materaria literaria, hablando conmigo sobre literatura cubana se me pintaba genial crítico y me afirmaba, puede que por haberlo oído decir a algún ser que juzgaba **fetiche**, que la novela cubana no podía ser enjuiciada debidamente si no se conocían los ejemplares típicos de las novelas del resto de la América no sajona. Recuerdo que no le refuté, porque no me gusta hablar cuando lo creo inútil; pero entonces entendí y ahora sigo entendiendo que aquel joven estaba equivocado, a pesar de su megalomanía. Tal vez este neófito a estas horas persista en su nivel cultural de entonces, pues creía haber llegado a la extrema suficiencia. Una cosa es el estudio de los méritos y otra el de los valores relativos de la novela de un país. Confundir el estudio comparado con el particular, es risible. Una obra, como «Cecilia Valdés», por ejemplo, puede ser menos realista que otra, pero es realista, y para llegar a esta afirmación no se requieren otras comparaciones que las indispensables para rememorar los caracteres de la novela en que tanto brilló Emilio Zolá. Es natural que, al estudiar una obra cubana, sea indispensable, para obtener resultado juicioso, tener presentes las más destacadas producciones de igual índole en Cuba, si se está analizando el sector cubano correspondiente. Pero la bondad y la pobreza de una obra dependen, primordialmente, de esta misma, aunque su contenido sea mejor o peor que el de otra u otras obras. Desde luego, no aludo a las bases esenciales del conocimiento, porque en todos los casos son ineludibles si no se quiere llegar a conclusiones de lunáticos. Todo conocimiento es el resultado de una comparación, desde la agitación aperceptiva hasta los desarrollos más complejos de la mente.

Los que siguen a personas y no a ideas, no son intelectuales. La actuación basada en el espontáneo sometimiento a las determinaciones de un individuo que no es el actuante no se concilia con la verdadera educación espiritual. Laborar constantemente como súbdito, es demostrar que se necesita el cacique. Esta dependencia criticable es muy frecuente, pero donde más llama la atención y es más dañina es en los seres que se cuentan entre los hombres que hacen de guías, de maestros, de orientadores, de educadores. ¿Cómo puede una persona ser verdadero maestro, si necesita a cada paso de la norma ajena, sin un análisis previo que produzca una identificación consciente? El alumno requiere, antes que otra cosa, que se le eduque el carácter, a fin de que no sea tontamente manejado como un irracional ni posea la volubilidad que arrastra a su desagregación ética. ¿Puede servir bien, para esta sustancial labor, un profesor de dislocada personalidad y de casi nula entereza de carácter?

Habana, Agosto de 1935.

ITALIA NO CAMBIARA SUS PROYECTOS REFERENTES A ABISINIA

Causa inquietud en Roma el discurso que anuncia Laval

Mussolini no dejará de pelear en Africa, aunque Francia deje de apoyarlo

ROMA, septiembre 12. AP. Italia, según se cree en los centros bien informados, considera inevitable la guerra con Etiopía y no variará de conducta, cualquiera sea la posición que Francia adopte en Ginebra.

Pero al mismo tiempo causa cierta inquietud en Roma el discurso que pronunciará pronto en el Consejo de la Liga de las Naciones el primer ministro Laval de Francia.

En dichos centros se agrega que el primer ministro Mussolini no alterará su propósito de pelear en Africa ni siquiera en el caso de que Francia se ponga de parte de los británicos, quienes han anunciado en la Liga que defenderán la paz y el convenio.

«Cómo podrá Francia resistir la presión británica?» se pregunta el periódico «Lavoro Fascista». «Aunque vemos en Laval y en su obra un exponente de la amistad italofrancesa, no es posible ocultar el hecho de que existen en Francia algunos grupos, además de los masones, que hacen presión sobre el jefe del gobierno a fin de que modifique su actitud y se ponga al lado de la Gran Bretaña.

«No podemos hacer otra cosa sino esperar a que los responsables de la política exterior francesa vean claramente y lejos en el futuro de la situación europea.

«Por otra parte, cualquiera que pueda ser la actitud de Francia, nadie debe engañarse con la creencia de que este o el otro motivo haya de modificar la inalterable voluntad del Duce. La fórmula de Mussolini es precisa e inequívoca.»

LAS ACTIVIDADES GUERRERAS PARECEN SER POR EL MOMENTO LAS UNICAS PREOCUPACIONES QUE EMBARGAN LA VIDA DE MUSSOLINI

Italia no cesa en los preparativos de guerra contra Etiopía, a despecho de la actitud que las potencias han adoptado en el conflicto y de los ruegos que se le han dirigido para que cese en sus aprestos. En la foto aparece el Duce Mussolini inspeccionando con el general Badoglio, jefe de estado mayor, una unidad de artillería, durante las recientes maniobras de Bolsano. (Fot. AP.)

Los observadores políticos creen que el problema etiópico pudiera ejercer un gran influjo en Europa

Se basan en que Italia resurgente ha osado levantar la cabeza, amenazadoramente para Gran Bretaña, interceptándole la ruta de la India, dominando el Mediterráneo y el aire

GINEBRA, septiembre 12. (AP.)—El Secretario de Relaciones Exteriores de la Gran Bretaña, Sir Samuel Hoare, en un discurso trasmitido esta noche por radio a todos los países del Imperio Británico, solicitó de Italia «en palabras de buen amigos», que entre en la vía de la paz, «que hará justicia a los derechos nacionales de Etiopía a la vez que a las demandas de expansión de Italia».

En frases cuidadosamente escogidas, fervientes, Sir Samuel explicó los motivos que inspiraron su discurso de ayer, que tantas opiniones ha movido, reiterando que la Gran Bretaña tiene a la vez que el deseo más vehemente de paz, «la determinación de mantener la palabra que solemnemente hemos dado, por el convenio de la Sociedad de las Naciones».

Invocó de una manera significativa y particular la amistad que de antiguo data entre la Gran Bretaña e Italia, diciendo:

«Dejad que el viento lleve esta noche e Italia las siguientes palabras: por muy acres que sean las palabras que se digan, palabras son de un amigo».

Estas manifestaciones emitiólas el Secretario después de las laboriosas reuniones de las subcomisiones en la mañana de hoy, durante las cuales se movieron esfuerzos por formular una proposición concreta a las partes, con el fin de que entren en la vereda de la paz y la conciliación.

En este pronunciamiento, el último que aquí hace antes de regresar a Londres, Sir Samuel dijo:

«Antes que nada, queremos expresar nuestro deseo de vivir en paz y de dejar vivir en paz también a los demás; y luego, nuestra determinación de mantener la palabra que solemnemente hemos empeñado por el convenio de la Sociedad de las Naciones. Mucho espero de que luchando así, dentro de estos objetivos, haremos justicia a Etiopía y continuaremos siendo amigos de Italia, que fué con nosotros aliada durante la guerra europea».

Hoare, que fué dirigente del Servicio de Inteligencia de Inglaterra en Italia durante la guerra, añadió:

«Quiero que los Italianos sepan que cuando les hablo me siento tan anheloso como los demás en Europa, de que se llegue a un acuerdo satisfactorio del problema».

El discurso de Sir Samuel se inició por la declaración franca de que «las posibilidades de arreglo no son ahora ni mejores ni peores de lo que eran hace unos cuantos días».

Sosteniendo que él y Anthony Eden, ministro de asuntos de la Sociedad de las Naciones en el Gabinete de la Gran Bretaña, «habían hecho lo mejor que les fuera posible por mejorarlas», expuso: «Suceda lo que suceda al cabo, nadie podrá decir que el Gobierno de la Gran Bretaña y sus representantes no han hecho cuanto esfuerzo les fuera dable para evitar lo que, en su concepto, será gran calamidad. La impresión más honda que en los últimos días he tenido es el respeto con que nuestro país, o, mejor dicho, el Imperio Británico en pleno, es considerado por el mundo entero. Siento, por lo tanto, una y otra vez sobre mis hombros el peso de la responsabilidad que resulta de representar a un gobierno al cual tantos países vuelven los ojos en solicitud de guía y consejo».

El plan que hoy se ha propuesto contiene un método para la ayuda colectiva de Etiopía. Se mantienen en secreto los detalles, expresando los miembros que se dará a conocer cuando se haya sometido en todos sus detalles a los gobiernos de Roma y Addis Abeba.

Esta resolución, prodújose después de haber anunciado algunos países pequeños que apoyarían el convenio de la Sociedad de las Naciones, en seguimiento de las palabras de Sir Samuel Hoare. Los representantes de sólo tres países, de los 54 que se encuentran representados en la asamblea, o sea, los de Bélgica, Holanda y Suecia, declararon que están resueltos a mantener la observancia de los tratados en su integridad, incluso en la aplicación de las sanciones.

Se espera que mañana tocará a Francia definir su actitud, por boca del presidente del Consejo, M. Laval, que insiste en sus esfuerzos de que se llegue a una fórmula transaccional.

El presidente del Consejo francés desmintió una especie circulada por los centros británicos en el sentido de que el Gobierno francés apoyará la adopción de sanciones contra Italia, uniéndose a los esfuerzos de la Gran Bretaña. En los mismos círculos británicos se persiste en decir que el presidente Laval trató de comunicarse con Mussolini esta mañana, no lográndolo.

Los observadores políticos conceptúan que el problema de Etiopía pudiera ejercer considerable influjo en Europa, por las siguientes razones:

(1) Italia resurgente, ha osado levantar la cabeza, amenazadoramente para la Gran Bretaña, interceptándosele en la ruta de la India, dominando el Mediterráneo y los caminos que conducen, por el aire, a las posesiones británicas.

(2) Francia se encuentra en una situación embarazosa. Perturbada hasta hace poco por la demanda insistente de Mussolini de que se le otorgase la equiparación de la escuadra en el Mediterráneo y la concesión de más amplios derechos en Africa, con acceso a las colonias. Durante quince años, Francia, por otra parte, ha mantenido la política de que las agresiones se evitan mediante los pactos de garantía colectiva y la ejecución integral del convenio.

Salen los barcos de New York, a pesar de la huelga actual

Los telegrafistas piden reconocimiento del gremio, menos trabajo y más sueldo

NUEVA YORK, sept. 12. (AP). Once buques americanos salieron hoy, dos de ellos para Cuba, a pesar de la huelga de telegrafistas, quienes reclaman el reconocimiento de su gremio, la reducción de las horas de trabajo y un aumento en los sueldos.

Las empresas navieras encontraron en unos casos telegrafistas que sustituyeran a los huelguistas y en otros casos consiguieron que continuaran en sus puestos los afiliados al gremio ,no obstante las esperanzas que abrigaba H. S. Haddock, presidente del gremio, «de paralizar las salidas de los buques hasta el arreglo del pleito».

El «Yucatán» salió para la Habana y puertos mexicanos cuarenta minutos más tarde de lo anunciado, pero el «New York» y el «Cuba» solamente demoraron para recibir la carga. Veinte huelguistas estuvieron rondando las oficinas de la compañía hasta que salieron los barcos, pero no ocurrieron desórdenes.

El «Peten» de la United Fruit, salió para Cuba a las cuatro de la tarde como tenía anunciado.

La Unión de Telegrafistas pide la jornada de ocro horas, y un sueldo mensual de 165 dólares para el jefe en los buques de clase «A».

ACTUALIDAD INTERNACIONAL

UN mensaje de las agencias radiotelegráficas, pueril, ingenuo, deduce una infantil consecuencia del hecho de que los periódicos de Alemania, Italia y Rusia no dieran importancia alguna al cablegrama de Baton Rouge conteniendo la noticia de la muerte trágica del senador Huey P. Long. «La censura, dice, no permitió que se dieran vuelos a ese mensaje, por temor de que haya imitadores, que intenten asesinar a Hitler, Mussolini y Stalin». En esta lógica simplista, los portugueses podrán decir: «En los Estados Unidos no dieron importancia alguna a la noticia de la conspiración contra el general Carmona, por que temen que allí acontezcan hechos parecidos, al imitar a los descontentos los 11.000,000 de desempleados que allí hay».

Inmediatamente aparecería la enormidad. Lo que ha sucedido es que en Europa, Louisiana y Long tienen tanta importancia como una revolución en el Ecuador, o una cacería de bandidos en Pittsburgh.

DICEN de Londres que las naciones pequeñas se muestran complacidas del discurso de Sir Samuel Hoare y que están resueltas a ir hasta el final en la defensa de la Sociedad de las Naciones. ¿Qué dirá Hungría de esto? Hasta ahora, de 54 países que están representados en la Asamblea de la Sociedad de las Naciones, sólo se han manifestado en favor de Etiopía y en apoyo de la política británica, Suecia, Bélgica y Holanda, las dos primeras dominadas por los fabricantes de armamentos y con la esperanza de vender pertrechos al negús negusti. Austria, Hungría y Bulgaria, siguen a Italia; los restantes países del Danubio y el Balkán, están con Francia. Australia omite tratar del problema. El Canadá, calla. Las naciones de la América Latina observan y es muy posible que el Brasil y la Argentina se limiten a una declaración como la de Roll, para quedar bien con todos.

De este lado del mar, sabemos para lo que sirve la Sociedad de las Naciones y el respeto a los principios internacionales. Ahora mismo, la guerra del Chaco Boreal no terminó sino cuando las huestes paraguayas hicieron abrevar a sus caballos en el Paraplití y conquistaron por las armas todo ese enorme territorio.

EN una peroración por radio, Sir Samuel insistió en sus mismos conceptos. Se siente satisfecho de que la Gran Bretaña haya observado siempre un cuidadoso respeto de los tratados y de las obligaciones que impone el convenio de la Sociedad de las Naciones. Dentro de poco, el día 18 de septiembre, hará cuatro años que los japoneses saltaron de la concesión de Mukden sobre territorio chino y el 3 de noviembre que las fuerzas del general Jiro Tamón penetraban en Taitsihar, a despecho de la resolución del Consejo de la Sociedad de las Naciones, de 26 de octubre de 1931, cargada de observadores jurídicos, pero que nada decidió en cuanto a los prestigios de esa corporación ni a las obligaciones de los estados que, como la Gran Bretaña, estaban obligados por el tratado Briand-Kellogg y el pacto de las Nueve Potencias, a salir en defensa de la integridad territorial de China. El comportamiento de la Gran Bretaña en ese caso y los subsiguientes debiera avergonzar a Sir Samuel Hoare. La diferencia de éste con el de Etiopía (si podemos dar ese nombre al estado teocrático de Abisinia), es que en el primero había oportunidad de salir al paso a Rusia, y en el segundo de que se frustra la conquista integral del país etiope, por penetración pacífica, tramada por la Gran Bretaña desde los días de Khartum y Omdurmán.

LA comisión pentagonal de Ginebra propone nada menos que un régimen internacional de ayuda a Etiopía. La misión Rajchman, de la Sociedad de las Naciones, en China, debiera servir de modelo. Y se vería cómo es la fuerza la que al cabo se impone. Por añadidura, la cuestión macedónica revela la utilidad de esas acciones colectivas. Danzig es otro modelo, Memel no le va a la zaga. El caso del Ruhr fué posible por su carácter de temporalidad...

SUPONEN en Inglaterra que Francia se pondrá de parte de la Gran Bretaña en sus controversias con Italia. Quizás pequen de optimismo. El nacionalismo francés que se ha estado abriendo paso últimamente, es opuesto a la Sociedad de las Naciones, en la cual, por acción de Londres, siempre Francia ha salido sacrificada. No olvidan en París fácilmente que fué la Gran Bretaña la que siempre insistiera en que Francia diera la paridad naval a Italia en el Mediterráneo, aunque ponía en situación riesgosa sus colonias. Tampoco se echa al cesto el que Inglaterra no repartió con Italia las colonias de Alemania y que fué al cabo Francia la que tuvo que ceder el oasis de Tibesti, una parte de la costa de Obok en Libutú y valores de la compañía del ferrocarril de Addis Abeba, para que Mussolini aceptase los hechos consumados por la conquista de Túnez...

Una vez que le fué rendido el último tributo al senador Long, todos los jefes políticos que actuaban a sus órdenes iniciaron la lucha para empuñar el cetro que aquél dejó

Por el momento se convino en que el gobernador Allen siga siendo el jefe titular hasta que expire su mandato, pero se cree que la cohesión de los grupos no perdurará mucho

BATON ROUGE, sept. 12. (AP).—Los jefes de la organización política de Huey P. Long, rindieron hoy el último tributo de respeto al senador, poniendo de manifiesto la honda pena que su muerte les había causado, e inmediatamente después iniciaron la lucha por la sucesión al cetro que ha dejado vacante la muerte del dictador.

Hasta después de la muerte, Long mantuvo unidas sus huestes, con la misma cohesión en que las tenía en vida, pero probablemente la ceremonia de hoy ha sido la última en que los que estuvieron a las órdenes de Long volverán a verse reunidos. Muchos de los jefes tienen ambiciones y aspiran a suceder a Long y ninguno de ellos tiene mayor estatura política que los demás.

Los distintos rumbos que tomaron los políticos al separarse de la tumba que guarda los restos del jefe caído hace creer en la gradual desintegración de la poderosa máquina política creada por Huey P. Long. Prácticamente el jefe de la organización tenía mayores facultades de las que puede soñar ningún otro gobernador de los Estados Unidos.

Las leyes aprobadas por Long, mediante la legislatura del estado, le habían convertido en el dictador no discutido de los destinos políticos de Louisiana y su poder alcanzaba hasta los asuntos privados de los ciudadanos.

Por el momento, los jefes han convenido en que el gobernador G. K. Allen siga siendo el jefe titular del gobierno del estado hasta que expire su mandato en el mes de mayo próximo. El gobernador Allen ha aceptado la designación y George Wallace, asesor legislativo y político de Long, seguirá prestando sus servicios al gobernador.

La primera medida que ha de adoptar el gobernador Allen será la designación de sucesor al escaño que ha dejado vacante Long en el Senado de los Estados Unidos. Esta noche parecía probable que Wade O. Martin, comisionado de Servicio Público y afiliado que goza de gran popularidad en la organización de Long, fuese designado para ocupar la vacante.

Han surgido como candidatos al cargo de gobernador del estado el teniente gobernador James A. Noe y Allen Ellender, presidente de la Cámara.

Hoy se rindieron los últimos honores al cadáver del senador Long en el escenario de sus triunfos.

Muchos hombres en traje de trabajo se mezclaron con los líderes y desfilaron junto al féretro de Long que se hallaba colocado bajo el domo del rascacielos que construyó el extinto para Capitolio.

El Rev. Gerald L. K. Smith, organizador de los círculos afectos a Long, fué el encargado de pronunciar un discurso en elogio del desaparecido.

Un sarcófago de bronce esperaba el cadáver en los terrenos del Capitolio, y en él fueron depositados los restos, cumpliéndose así los deseos que había expresado Long de ser enterrado en los alrededores del Capitolio, escenario de sus triunfos.

Antes de que el cadáver llegara a la tumba, más de cien mil personas desfilaron junto al féretro, según cálculo de los funcionarios del estado.

Mr. Smith pidió una investigación por el Congreso acerca del asesinato de Long. Dijo el ministro que, a su juicio, las revelaciones que se harían durante la investigación, sacudirían a todo el país.

Earl Christenberry, secretario de Long, dice estar convencido de que el Dr. Weiss, que dió muerte al senador, pertenecía a un grupo que hizo un sorteo entre sus afiliados para designar a la persona que habría de asesinar al dictador de Louisiana.

Mrs. A. C. Broussard, hermana del especialista, dijo que no sabía nada absolutamente acerca del complot.

El día del asesinato era uno de los domingos típicos en la casa de Weiss, según dijo uno de los familiares. El especialista, que era hombre de vasta cultura y que jamás se había distinguido por su violencia, asistió a misa, fué a nadar con su esposa y después marchó de excursión por la tarde y después de comer estuvo meciendo a su hijo, que tiene tres meses de edad, en la cuna.

En las primeras horas de la noche salió de su casa, próxima al Capitolio, para visitar a un enfermo, pero se dirigió al Capitolio dando muerte a Long y resultando acribillado a balazos por los guardaespaldas del senador.

No habrá ventajas para Alemania en el mercado de E.U.

Este país abandonará en Octubre su tradicional política sobre aranceles

WASHINGTON, Sept. 12 (AP).—Los Estados Unidos abandonarán su tradicional política mercantil el 15 de Octubre, adoptando un arancel de doble columna, destinado a retirar las concesiones que por los Estados Unidos se han hecho a países que en la actualidad discriminan contra los productos del suelo o la industria norteamericana. Como primer paso, se ha notificado ya a la Embajada del Reich Alemán que se impondrán los mayores derechos a los productos alemanes, de acuerdo con ese arancel, al expirar el mes entrante el tratado incondicional de comercio que ahora existe. Las tarifas mínimas, en cambio, se concederán por la columna de valores menores a los países que concedan beneficios a los Estados Unidos.

Alemania, por otra parte, ha hecho saber que seguirá la política de comprar a los países que le compran a ella, y en la misma proporción y valor.

Simultáneamente anunció el Secretario Hull, como incidental a sus manifestaciones, que está laborando ya en la respuesta que se dará a la protesta verbal hecha por el Embajador Hans Luther, en relación con las palabras dichas por el Juez Mr. Brodsky, al absolver a cinco antinazis, en Nueva York.

También se dice que es posible el que se apliquen a Portugal y Dinamarca disposiciones como las que se han promulgado en el caso de Alemania. A esta última nación se le negarán los beneficios que se conceden ahora a ciertos efectos de Haití, Bélgica y Suecia, que tienen actualmente convenios de reciprocidad mercantil con los Estados Unidos.

El Embajador Luther ha estado tratando de iniciar pláticas sobre un nuevo tratado comercial en que no figure la cláusula de nación más favorecida. Hasta ahora, el Gobierno de Berlín no ha respondido a las contraproposiciones norteamericanas.

Un portugués va a hacer el vuelo de Terranova a Lisboa

Durante cuatro años estuvo ese aviador de 26 años en espera de realizar el vuelo

CORNING, N. Y., septiembre 12. (AP.)—Un joven portugués, modesto, sin pretensiones, sin buscar publicidad, José Costa, de 26 años, proyecta realizar el vuelo de 2,100 millas que separan a San Juan de Terranova de Lisboa, en catorce o quince horas, arrancando el 1o de octubre, si el tiempo le es propicio, con su padre, para reunirse con el resto de la familia en Lusitania. Durante cuatro años el muchacho ha estado preparando el viaje en continuado esfuerzo. Por falta de recursos no pudo intentar antes esta sensacional travesía.

Costa es graduado de la escuela de aviación de Syracuse, en la cual ingresó el 1o. de abril de 1930; desde entonces, ha estado trabajando con un avión de transporte propio, llevando mensajes rápidos y transportando bultos, en la parte oriental de los Estados Unidos.

Su padre, Joao Costa, es obrero del ferrocarril y tiene confianza de que su hijo lo llevará a juntarse con el resto de su familia en Lusitania. Allá los esperan la madre del joven, dos hermanos de éste, Joao y Francisco, y una hermana, María.

Hace poco con sus ahorros José compró un avión de cinco pasajeros, del cual está retirando los asientos para instalar los tanques de gasolina. Es nacido en la isla de Madera.

El secretario de Estado, Mr. Cordell Hull, incita a Italia y a Etiopía para que actúen dentro de fórmulas de paz

Hemos suscrito—dice—con otras 62 naciones, entre las que se encuentran Italia y Etiopía, un tratado en que se condena la guerra como instrumento de política, buscando medios pacíficos

WASHINGTON, septiembre 12 (AP.)—El Secretario de Estado, Cordell Hull, en una declaración publicada esta noche, incita a Italia y Etiopía, recordándoles que son firmantes de los tratados Briand-Kellogg, que se encuentran en la obligación de «ponderar solicitamente la declaración y promesa dadas en el pacto de París», en momentos como el presente en que «parece que están proyectando ya las hostilidades armadas.»

Señálase en la Cancillería, empero, que no se trata de una invocación del pacto en que se condenan las guerras y se renuncia a ella como medio de dirimir los problemas internacionales, proscribiéndolas como instrumentos de acción nacional. Hull ha manifestado que no trató del problema con otros diplomáticos y que nada tiene que ver con los pronunciamientos hechos en Ginebra por Sir Samuel Hoare, secretario de R. E. de la Gran Bretaña.

Con anterioridad, Hull dió su opinión en tono de elogio sobre el discurso de Sir Samuel. Hull declara, después de exponer la preocupación que a los Estados Unidos ocasiona el problema y la posibilidad de un conflicto.

«Todas las naciones gozan del derecho de solicitar que todos los problemas entre otros países, sean cuales fueren, se solucionen pacíficamente. Todas las naciones poseen el derecho de solicitar que ninguna nación y otras naciones sean sometidas a los azares y eventualidades que lleven a recurrir inevitablemente a las armas».

Más tarde proclama que el único interés de los Estados Unidos es la conservación de la paz. Se exponen en el mismo documento otras gestiones realizadas por los Estados Unidos en este problema, creyéndose generalmente que no se trate más del asunto, terminando así los oficios norteamericanos en la controversia. Aludió a la concesión que se hiciera a un sindicato norteamericano diciendo que la Cancillería de Washington había obrado con el fin de que desapareciera ese obstáculo al arreglo pacífico.

Después declara:

«El gobierno y el pueblo de los Estados Unidos deseamos paz. Creemos que todas las controversias deben y pueden solucionarse por medios pacíficos. Hemos suscrito, con otras 62 naciones, entre las que se cuentan Italia y Etiopía, un tratado en el cual los firmantes condenan la guerra como instrumento de política nacional, aceptando entre sí el solucionar sus disputas por medios pacíficos.

«Por las condiciones que hoy en el mundo prevalecen, una amenaza de hostilidades en cualquier parte no puede considerarse sino como una amenaza a los intereses políticos, legales y sociales, de todas las naciones.

«El que estalle un conflicto en una parte del mundo será motivo para que se produzcan efectos adversos en todas las demás. Todas las naciones tienen el derecho de pedir que otras no sujeten a los azares e incertidumbres que no permitirán otra salida, salvo la guerra.

«Con las mejores intenciones hacia todos los pueblos, el gobierno norteamericano demanda de esos países que aparentemente se preparan a actos armados que ponderen solicitamente la declaración y promesa dada en el pacto de París, promesa que ha sido aceptada por todos los que suscribieron el pacto con la intención de garantizar la paz y evitar al mundo las incalculables pérdidas y los sufrimientos inevitables que concurren y siguen a las guerras.»

HARRISON, Nueva York, septiembre 12. AP. Fred Perry, famoso jugador inglés de Tennis y Helen Vincon, actriz de la pantalla, contrajeron matrimonio a las 11:55 de la noche, ante el magistrado de paz Leo Mintzer.

Rogers, hijo del finado magnate del petróleo se encuentra detenido por la muerte de una cantante de 25 años

La víctima apareció muerta, con un balazo en la cabeza, después de un violento altercado sostenido con Rogers. Un cameraman que estaba con ellos fué arrestado también

DOWNINGTOWN, Pennsylvania, septiembre 12. (AP).—El joven y opulento Henry Huddleston Rogers III, hijo del difunto magnate petrolero del mismo nombre y apellidos, fué detenido esta noche por sospecharse que es autor de la muerte de Evelyn Hoey, ocurrida en una alcoba de su residencia campestre próxima a esta ciudad.

La cantante de ojos azules, cuya voz había enloquecido a los públicos de Nueva York, París y Londres, fué hallada cadáver con una herida, producida por una bala calibre 45, en la cabeza después de una noche en que consumió gran cantidad de bebidas y sostuvo un altercado en la hermosa casa de piedra de Rogers en Brandywine Creek.

Con Rogers fué detenido William J. Kelly, cameraman de una empresa cinematográfica, que era la única persona que se hallaba en la casa con los supuestos protagonistas de la tragedia. Ambos aseguraron que la muchacha se había suicidado.

Los dos fueron detenidos en espera del resultado de las investigaciones que hará mañana el Juzgado, si bien el Fiscal del Distrito William H. Parke, del condado de Chester, cree que se trata de un suicidio.

El jefe de detectives del condado, Francis Grubb se ha negado a permitir la libertad de Rogers y Kelly, que se hallan en la cárcel del condado de West Chester, después de anunciarse el descubrimiento de «nuevas pruebas» que pudieran ser motivo de cargos contra los detenidos.

La autopsia practicada al cadáver reveló que la bala que privó de la vida a la cantante, que tenía 25 años de edad, había entrado por la sien derecha saliendo entre los ojos. A causa de que la joven tenía el pelo sobre la frente ha hecho difícil determinar por el momento si existen quemaduras en la piel.

Se afirma en Nueva York que James W. Gerard, Embajador que fué de los Estados Unidos en Alemania durante la guerra mundial, «representará a la familia Rogers en la causa».

La madre de la cantante, Mrs. H. J. Hoey, de San Luis, que había estado visitando a su hija en Nueva York, se encuentra sometida a tratamiento médico en su apartamento de Manhattan. Tuvo un ataque de histerismo y se desmayó al recibir la noticia de la muerte de su hija.

En San Luis, el padre de Miss Hoey, dijo que ella le había confesado que Rogers era muy celoso.

«Es imposible que ella se haya suicidado», agregó Hoey, «sería algo que no tendría ninguna justificación, pero mi hija no tenía ningún motivo para sentirse desgraciada».

El joven Rogers contrajo matrimonio en 1929 con Virginia Lincoln, de Cleveland, y con ese motivo su padre le desheredó casi, pues solamente le dejó una renta de 500,000 dólares que resulta insignificante con la inmensa fortuna dejada por el extinto. El resto de la fortuna fué a parar a manos de la viuda, de su hija Mrs. Millicent Rogers Salm Ramos y de su nieto Peter Salm.

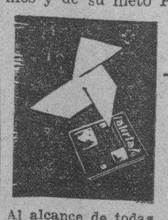

Al alcance de todas las mentes y de todos los bolsillos.

¡alerta!

Diario informativo y de orientación

Al servicio del pueblo

Líder de las genuinas clases trabajadoras.

Contra los agitadores de oficio.

SALDRA EN BREVE A LA PALESTR

M.E.C.D. 2016

No publicaremos ningún trabajo que no sea realizado por nuestros fotógrafos, que estarán debidamente identificados con el carnet del Diario de la Marina

DIARIO DE LA MARINA

LA HABANA, VIERNES, 13 DE SEPTIEMBRE DE 1935

SUPLEMENTO DIARIO EN ROTOGRABADO; DE ACTUALIDAD MUNDIAL TELEFONO M-3775

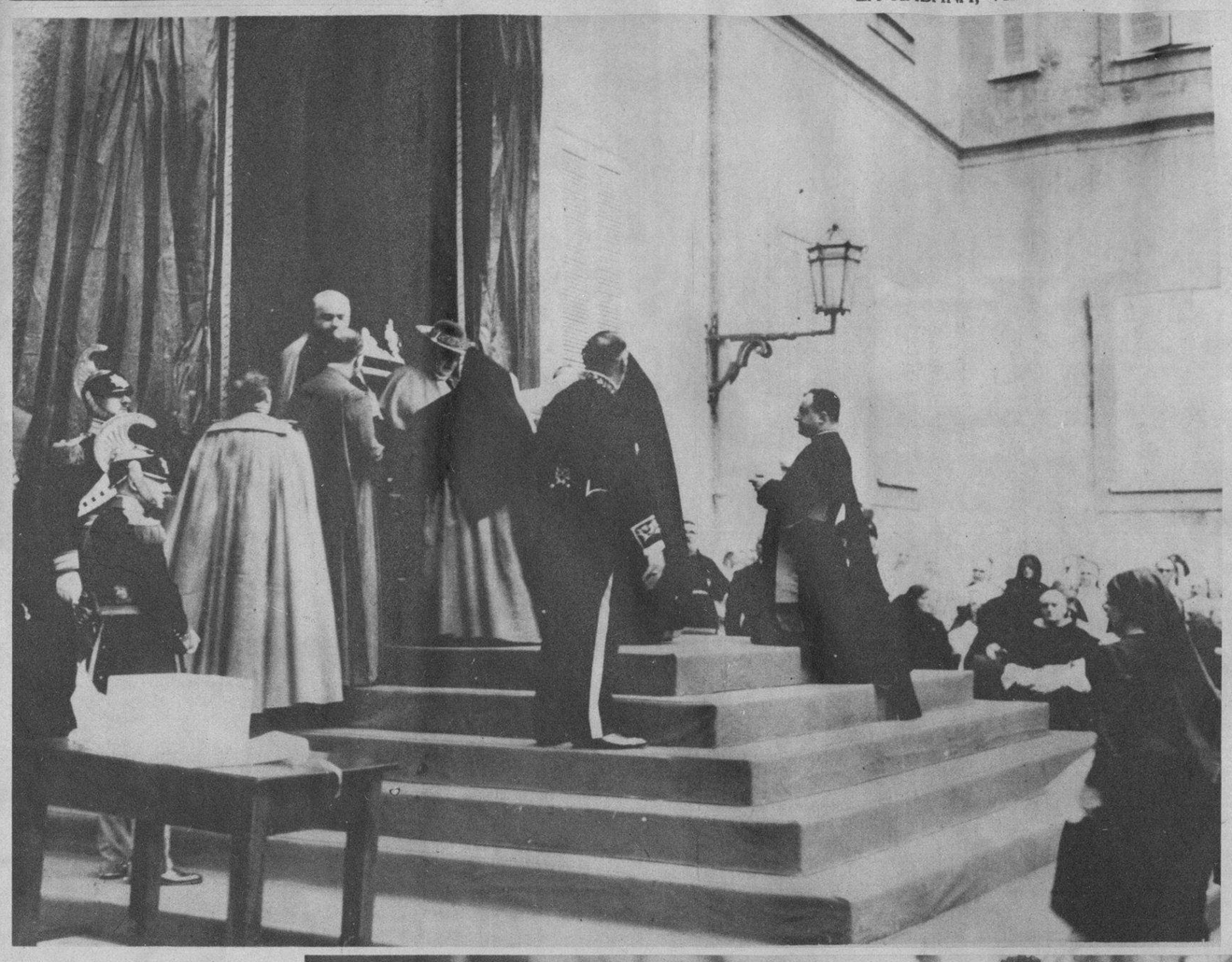

CIUDAD DEL VATICANO.—Escena tomada en el Castillo Gandolfo —la residencia veraniega del Papa— cuando el Sumo Pontífice de la Iglesia Católica recibía a las delegadas del Congreso Internacional de Enfermeras Católicas. El Papa Pío, en el discurso que pronunció ante las "nurses" se refirió a la necesidad de mantener la paz en el mundo y evitar a todo costo una guerra futura (Foto Wide)

PARA LOS NECESITADOS que malviven de la literatura, la música, la pintura, el teatro y de otras manifestaciones del arte y del saber humano, el Presidente Roosevelt ha mandado situar la cantidad de 27.315.217 pesos para dar trabajo durante seis meses a más de 30.000 personas que se encuentran casi en la indigencia. Ha sido encargado del reparto de empleos el señor Mac Clure, que aparece sentado a la izquierda de esta foto en unión de sus empleados (Foto Wide World)

EN EL MUELLE, después de desembarcar, fué tomada esta foto, en la que aparece, rodeado de amigos, el joven y notabilísimo compositor cubano, señor Eliseo Grenet. El señor Grenet acaba de llegar de París, donde estuvo una larga temporada. Recientemente hizo la mayor parte de la música de una película que filma Josefina Baker, la cimbreante bailarina americana de color, y que se titula "La Princesa Tam Tam" (Foto D. M.)

ELISEO GRENET, el notable compositor de música cubana, regresó ayer de Francia a bordo del "Reina del Pacífico", después de haber triunfado plenamente en París, imponiendo el clásico ritmo criollo. Aquí lo vemos en compañía de sus familiares y de un grupo de sus amistades (Foto D.)

UN GRUPO de distinguidos y conocidos autores cubanos se reunieron en el "Martí" para tratar de la crisis terrible que azota al teatro cubano. En la foto aparecen, entre otros, los señores A. Rodríguez, M. Otero, Villoch, Robreño, A. Bronca, César Rodríguez y A. Sevilla (Foto D. M.)

RESULTO BRILLANTE la inauguración de los servicios dentales en la Creche Finlay. En esta foto mostramos parte de la distinguida concurrencia que dió realce con su presencia al acto (Foto D. M.)

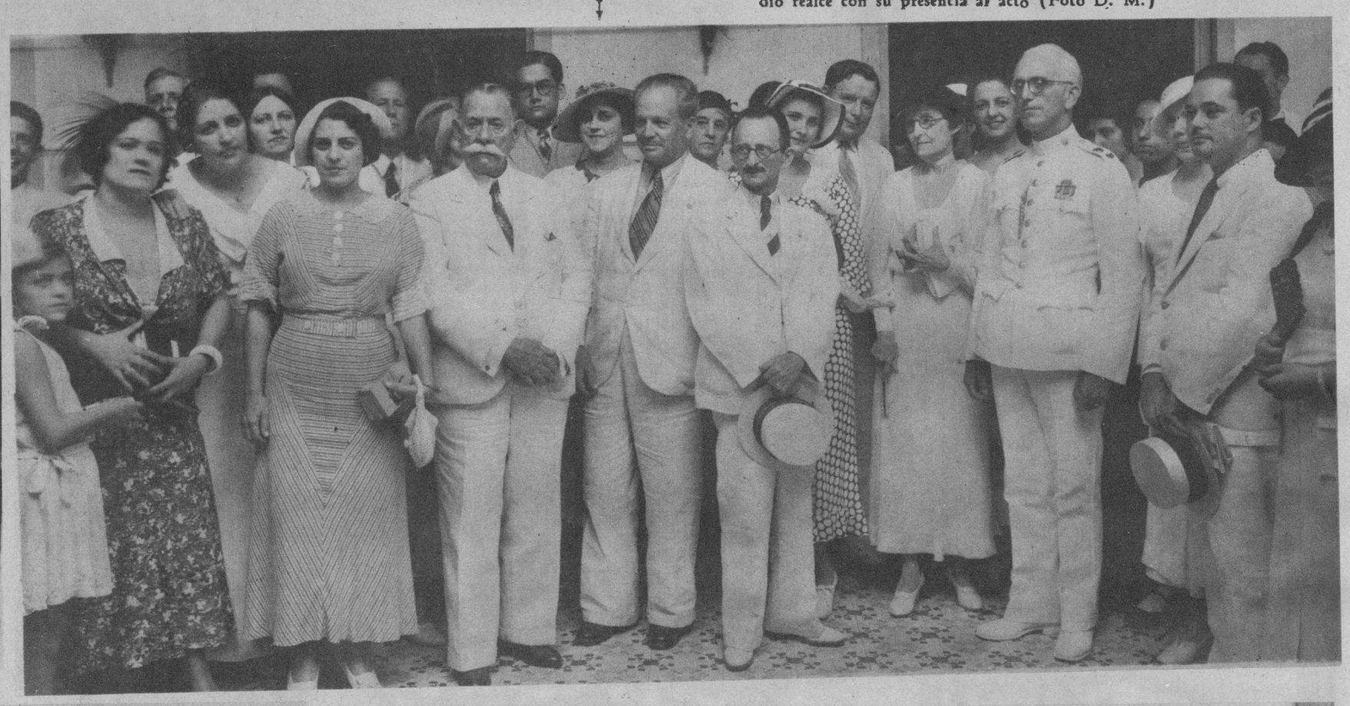

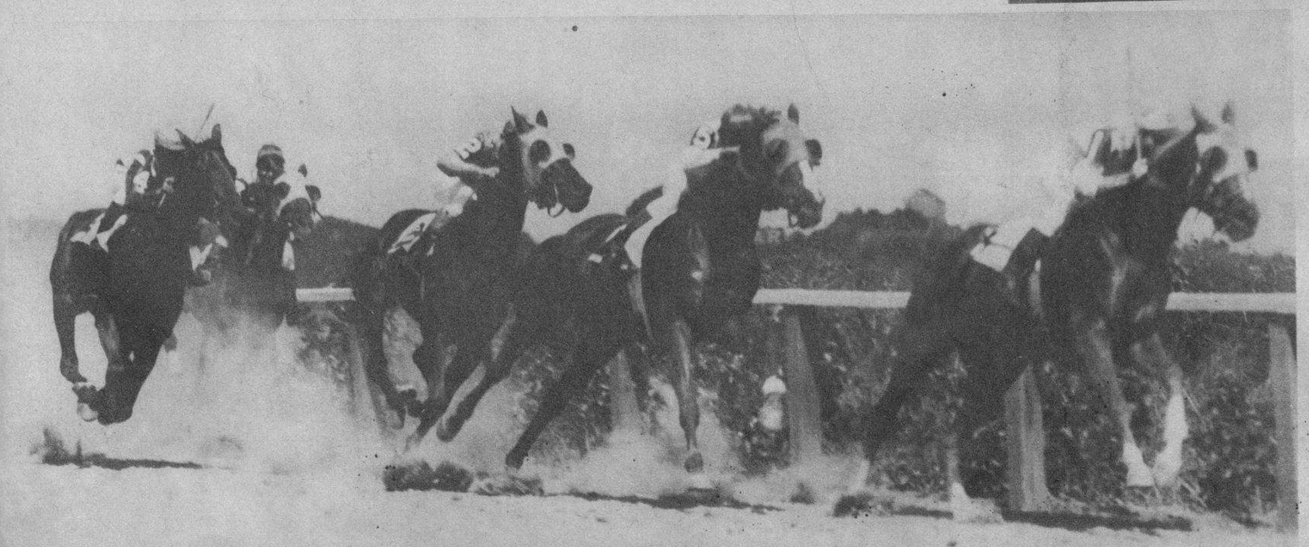

FOTO TOMADA ayer en el bello Hipódromo de Marianao durante una de las justas corridas en esa pista, entre varios de los mejores ejemplares que allí hacen las delicias de los fanáticos del deporte de los reyes (Foto D. M.)

A BORDO DEL "Reina del Pacífico" regresó ayer de Europa el señor José Cidre Ochoa, Vicepresidente de la Compañía Pacific Steam Navigation y comisionado del turismo cubano. Familiares y amigos rodean al conocido naviero (Foto D. M.)

M.E.C.D. 2016

UN VOLCAN SOBRE EUROPA

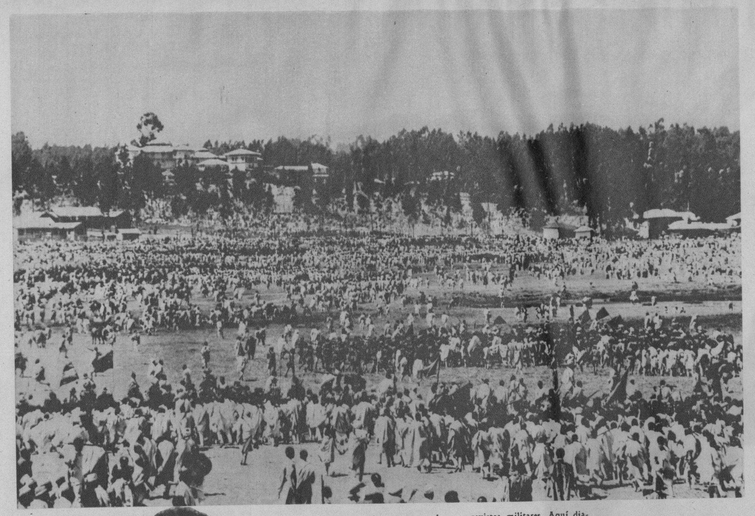

EN ESTA enorme explanada situada en Addis Ababa, ciudad residencia del Emperador Haile Selassie, es donde los Ejércitos del Emperador llevan a cabo su entrenamiento y realizan sus revistas militares. Aquí diariamente masas de miles de etiópicos se muestran para ofrecer al llamado descendiente del Rey de Reyes su adhesión en caso de guerra con Italia (Foto Wide)

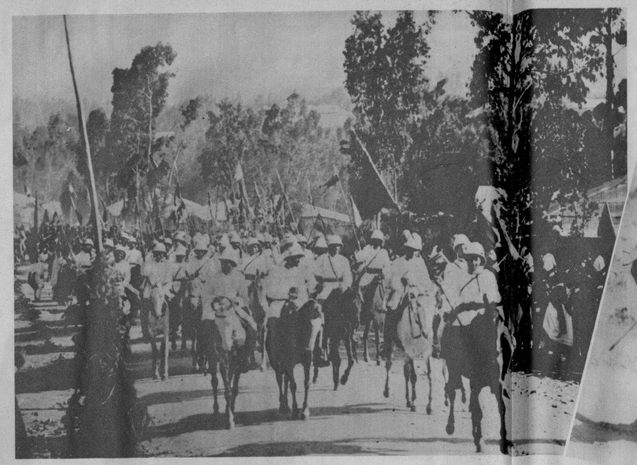

LA LEGACION Británica en Addis Ababa, capital de Etiopía, desde donde se reciben interesantes informes en Londres que luego se comentan en toda Europa. Si no fuera por Inglaterra, dicen los conocedores de los problemas internacionales, ya Italia hubiera invadido el territorio etiópico (Foto Wide World)

UNO DE LOS dos millones de soldados montados del Ejército etiópico acompañado de un criado que jamás se separa de él.

EL ORGULLO del Emperador Haile Selassie es su cuerpo de caballería. Estas tropas son estimadas en el mundo entero por su velocidad en el ataque y por la bravura de sus guerreros. Como los demás soldados del mundo tienen un himno al marchar al combate. Los etiópicos al entrar en fuego entonan el Canto de David (Foto Wide)

MOSTRAMOS en esta foto, tomada en Roma, a uno de los nuevos regimientos, recientemente reclutados, cruzando por la avenida que conduce a los restos del Coliseo. En la Ciudad Eterna, esta escena que presentamos es típicamente de diaria actualidad (Foto Wide)

UN SOLDADO de infantería del Ejército de Etiopía luciendo el uniforme de gala que usa para las grandes ceremonias militares. El zapato sería un estorbo para este guerrero del Emperador Selassie (Foto Wide)

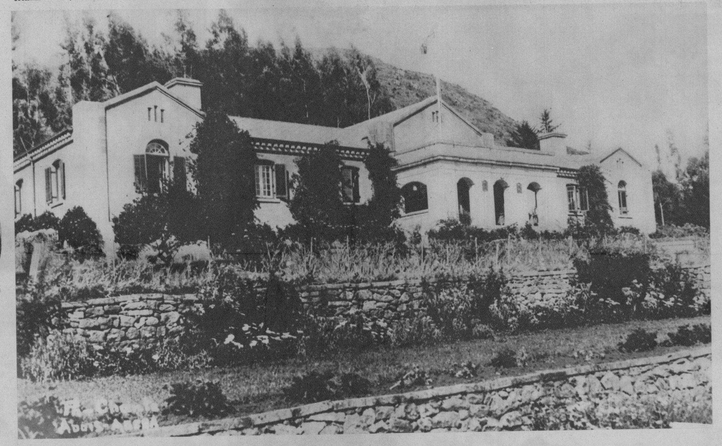

EL "SATURNIA", buque de la marina mercante de Italia, llevando en su bordo a 5.000 voluntarios que, después de recibir adecuado entrenamiento, partieron con rumbo a la costa africana para unirse con otros destacamentos del Ejército del Duce. Entre los voluntarios que partieron se hallaban Vittorio y Bruno Mussolini (Foto Wide World)

LOS HABITANTES de Iretrea, en la frontera de Etiopía, se han visto obligados a preparar trincheras para tenerlas preparadas en caso de que se rompan hostilidades entre Italia y las fuerzas del Emperador Haile Selassie (Foto Wide)

OFICIAL del Ejército Imperial de Etiopía, llevando el uniforme de gala (Foto Wide World)

VISTA de Gibbe, Palacio del Emperador Haile Selassie, en Addis Abeba, que en caso de guerra será el lugar donde vayan a caer las bombas de los aeroplanos del Ejército de Italia. Al fondo puede el lector observar la cúpula de la Iglesia erigida a la memoria de Menelik II, que venció a los italianos en Adowa (Foto Wide World)

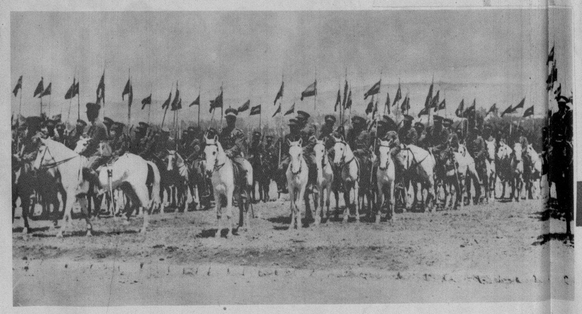

UN DESTACAMENTO de caballería etiópica, que en caso de guerra con Italia, hará un importante papel en la contienda. Las fuerzas montadas del Emperador Selassie, al decir de los expertos, son excelentes y bravías (Foto Wide World)

EL MAS FEROZ de los guerreros etiópicos es el perteneciente a la tribu del país de Danakil. Este tribario, en verdad, "mete miedo" al más valiente (Foto Wide)

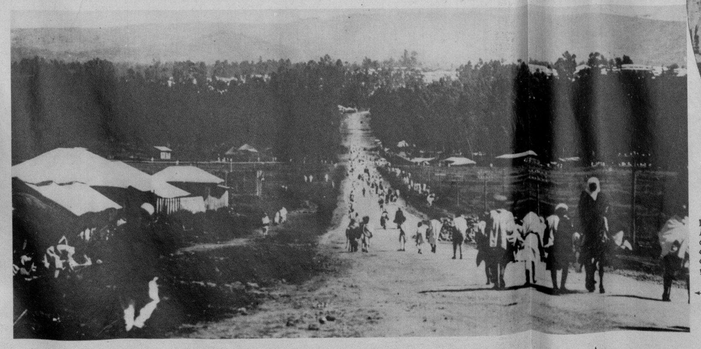

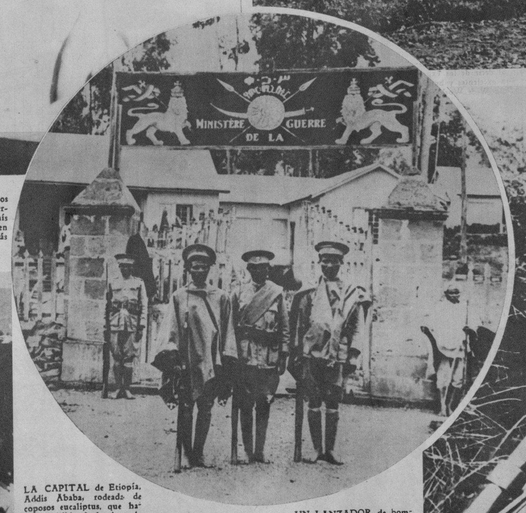

LA CAPITAL de Etiopía, Addis Ababa, rodeada de coposos eucaliptus, que hacen invisible desde tierra la ciudad donde se encuentra el palacio imperial de Haile Selassie (Foto Wide)

ADDIS ABABA.—He aquí a varios soldados de infantería del Ejército de Etiopía que guardan la puerta de entrada del Ministerio de la Guerra del gobierno de Haile Selassie (Foto W.)

UN LANZADOR de bombas ligeras del Ejército de Etiopía, presto a lanzar proyectiles tan pronto le dirta la orden un oficial. Esta impresión fotográfica fué hecha durante las recientes maniobras efectuadas en Addis Ababa (Foto W.)

M.E.C.D. 2016

GEO. S. PARKER CON SU FE EN LA IDEA DE UN HOMBRE DE CIENCIA

ha revolucionado la pluma-fuente!

Su nueva pluma se llena al vacío y contiene 102% más de tinta—ha eliminado viejas partes y defectos — es un primor en diseño — la punta reversible escribe con ambos lados!

Por años y años, vanos fueron los esfuerzos de los inventores para producir una pluma-fuente sin saco de caucho, sin pistón, válvulas, ni otras viejas partes, siempre expuestas a descomponerse. Pero Geo. S. Parker—el genio de la pluma-fuente—supo apreciar el valor de la revolucionaria idea de un hombre de ciencia y después de infatigables experimentos logró perfeccionar su famosa Vacumatic!

Y he aquí una pluma-fuente enteramente nueva y que contiene doble cantidad de tinta — posee una punta doblemente útil—ostenta una belleza y distinción incomparables—y constituye un valor sin precedente! ¡Una pluma que no puede ser comparada con ninguna otra, pues es nueva, diferente en principio, maravillosa por la forma en que escribe!

Con una Vacumatic, cuando le parezca que la tinta está por agotarse, Ud. no necesita proceder a ciegas. Basta poner la pluma contra la luz para que a través de sus fulgurantes anillos de azabache Ud. pueda ver hasta la última gota de tinta—¡Ud. sabe así cuando llenarla mucho antes de que se agote!

¡La Parker es una pluma que Ud. puede lucir con orgullo, pues es la maravilla en plumas-fuente! The Parker Pen Co., Janesville, Wis., E. U. A.

Parker
VACUMATIC

De venta en las buenas casas del ramo

Distribuidores:
UNION COMERCIAL DE CUBA, S. A.
O-Reilly 81 Habana.

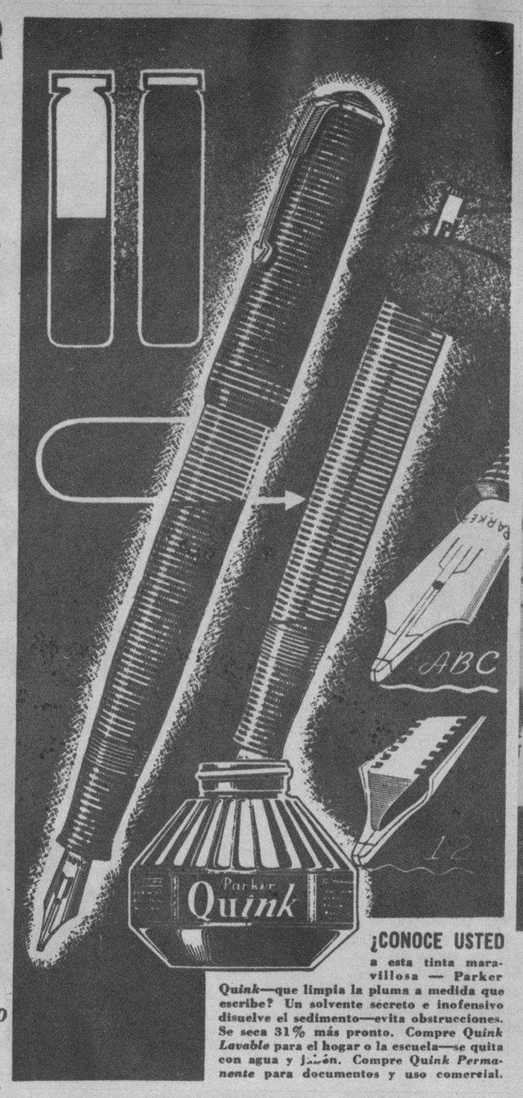

¿CONOCE USTED a esta tinta maravillosa — Parker *Quink*—que limpia la pluma a medida que escribe? Un solvente secreto e inofensivo disuelve el sedimento—evita obstrucciones. Se seca 31% más pronto. Compre *Quink Lavable* para el hogar o la escuela—se quita con agua y jabón. Compre *Quink Permanente* para documentos y uso comercial.

MISS AMERICA.—Mostramos en esta foto, de izquierda a derecha, a Edna Smith (Miss Missouri); en su trono, sentada y sonriente, a Henrietta Leaver (Miss Pittsburgh) y ganadora del título de Miss América en el concurso celebrado recientemente en Atlantic City; y por último Jean Megerle (Miss Kentucky) que obtuvo el tercer lugar en la justa de belleza (Foto Wide)

ESTE *Nuevo Secreto* DIÓ A SUS LABIOS *Belleza Natural*

SIN TOCAR—Los labios sin retoque casi siempre parecen marchitos y avejentan el rostro.

PINTADOS—¡No arriesgue usted parecer pintada! A los hombres desagrada ese aspecto.

CON TANGEE—Se aviva el color natural, realza la belleza y evita la apariencia pintorreada.

MUCHAS mujeres hermosas no se dan cuenta que los lápices ordinarios recargan sus labios de pintura dándoles aspecto vulgar, que resulta antipático a los hombres. Es natural que para embellecerse use usted lápiz labial . . . ¡pero no pintura! Hay un lápiz que embellece sin pintar . . . Vivifica el color propio, natural de sus labios. Tangee no es pintura.

En la barrita, Tangee es anaranjado. En sus labios, se torna grana, del matiz más en armonía con su rostro. Es de seductivo efecto . . . y, además, protege, suaviza . . . y es duradero.

También en tono más obscuro (Theatrical).

LA CREMA COLORETE TANGEE también cambia de matiz, a armonizar con su tez. A base de cold-cream, que protege. Es impermeable.

El Lápiz de Más Fama

TANGEE

EVITA ASPECTO PINTORREADO

Agente:
RICARDO G. MARIÑO
Apartado 1096 Habana

LA MADRIGUERA estaba cercada . . . y la fiera dentro!... Fred Mac Murray y Lynne Overman en una sensacional escena de la película "Hombres sin nombre", que se estrena el sábado en el Teatro Nacional

UNA VISTA parcial del Parque Céspedes, donde se instalaron los aparatos para el Sorteo "Pro Oriente". El Club San Carlos, la aristocrática sociedad, aparecen sus balcones repletos de distinguidas familias, y en iguales condiciones se encontraban el atrio de la Catedral y todos los edificios que rodean el Parque (Foto D.)

LA PRESENTE foto ofrece una vista de las personas que integraron el Tribunal del Sorteo celebrado en el Parque Céspedes de Santiago de Cuba. Con el Director de la Renta de Lotería, Dr. Adalberto Ramírez Salas, aparecen los señores Dr. Soto Piña, Fiscal de la Audiencia de aquella provincia; Sr. J. Villalón, Delegado del Alcalde de la ciudad; Manuel Granda, Delegado de la Secretaría de Hacienda y los Delegados de la Cámara de Comercio y Obreros de Santiago de Cuba (Foto D. M.)

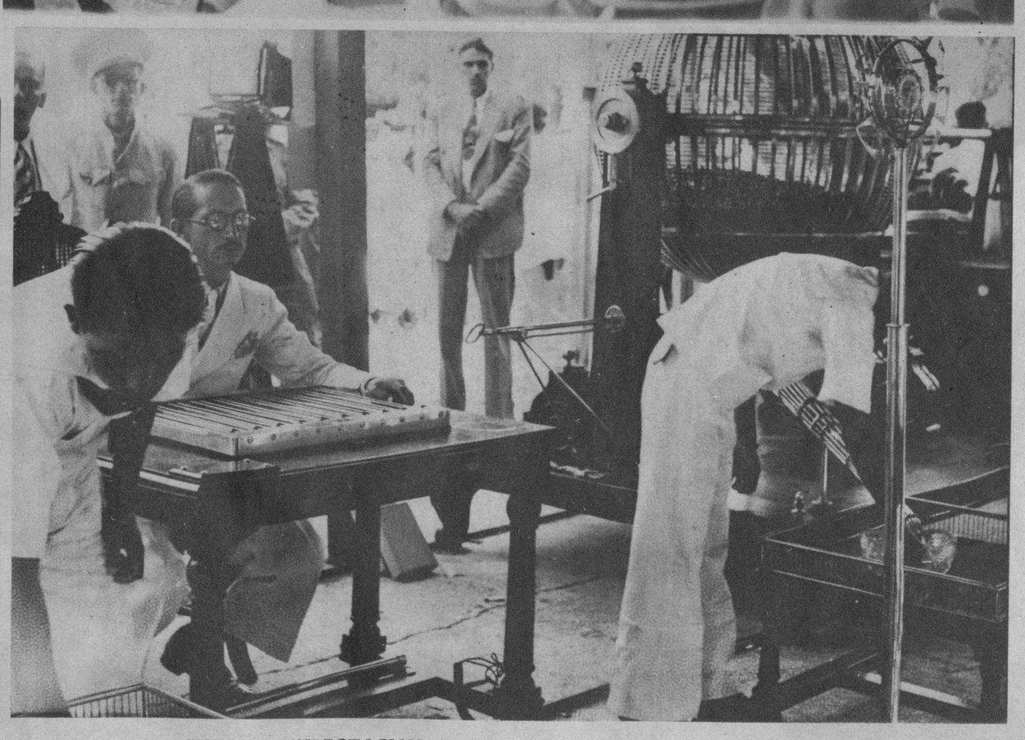

ANTE LA EXPECTACION general de millares de personas que invadieron el Parque Céspedes y todos sus alrededores, los niños de la Casa de Beneficencia se disponen a recoger la primera bola que salió del globo en el Sorteo Extraordinario Pro Oriente (Foto D. M.)

EL TENIENTE CORONEL Diego Rodríguez, Jefe del Regimiento Maceo, picando la carretera que conduce desde la Central hasta el Santuario del Cobre, que será construída con el producto del sorteo de la Lotería, cuya iniciativa se debe a dicho militar. Aparecen en la foto también su distinguida esposa, la señora Eustaquia Frías y otras altas autoridades (Foto D. M.)

EL DIRECTOR General de la Renta de Lotería, Dr. Adalberto Ramírez Salas, en unión de los niños de la Casa de Beneficencia que concurrieron a Oriente para celebrar en aquella ciudad el Sorteo Extraordinario (Foto D. M.)

GARANTIA
"BELWARP"
"PETRONIO"
"FAVORITA"
MURALLA 70

AVISO
PRONTO
APERTURA NUEVOS ESTILOS TELAS INGLESAS INVIERNO Y REPARTO DE MUESTRARIOS A LOS SASTRES
Sobrinos de
NAZABAL

Anuncios "VICTORIA" U.5298

DINERO del 1 al 5% Con garantía de joyas "LA IDEAL" Neptuno e Industria

M.E.C.D. 2016