1A SECCION

El DIARIO DE LA MARINA es el periódico más antiguo de Cuba. Fué fundado en el año mil ochocientos treinta y dos.

SERVICIOS ESPECIALES DE ESPAÑA

DIARIO DE LA MARINA

SERVICIO DE ASSOCIATED PRESS. Esta queda autorizada para usar nuestro servicio y noticias de información.

HILO DIRECTO CON NUEVA YORK

1A SECCION

AÑO CIENTO TRES.—NUM. 162. ACOGIDO A LA FRANQUICIA POSTAL LA HABANA, MIERCOLES, 10 DE JULIO DE 1935.—SANTAS FELICITAS, RUFINA Y AMALIA TIEMPO PARA HOY: BUENO, CON TURBONADAS. PRECIO: 5 CENTAVOS

HEMEROTECA MUNICIPAL 30 JUL. 1935

AL CONSIDERARSE INEVITABLE LA GUERRA ENTRE ITALIA Y ABISINIA, EL JAPON, QUE TIENE IMPORTANTES INTERESES EN ESE PAIS, SE DISPONE A HACER ESFUERZOS PARA EVITARLA

En la Cámara de los Comunes no se ve con simpatía la obra que lleva a cabo el Gobierno inglés

Etiopía hace nuevos esfuerzos por conjurar el conflicto. Mussolini construirá un ferrocarril y carreteras a fin de poder realizar la invasión de Abisinia en mejores condiciones

LONDRES, julio 9. (AP).—Mientras en toda Europa no se habla de otra cosa que de la próxima guerra entre Italia y Abisinia, los funcionarios del ministerio de Relaciones Exteriores comenzaron a celebrar conferencias con J. A. C. Avenol, secretario general de la Liga de las Naciones.

Las perspectivas de paz son cada día menores y aumentan las predicciones de inminentes acontecimientos militares en la prensa, con motivo de las noticias que se han recibido desde Scheveningen, Holanda, en las que se dice que la Comisión de conciliación italo-etiópica ha suspendido sus sesiones «indefinidamente».

En los centros oficiales de Roma, donde se considera muerta la citada comisión, se dice que Italia se opondrá al nombramiento del quinto conciliador, que debe recaer en un neutral, de acuerdo con las instrucciones dadas por la Liga de las Naciones a la comisión.

Los deseos de Benito Mussolini de llevar a cabo la guerra se han puesto en evidencia nuevamente con el decreto que acaba de publicar llamando a filas a los oficiales no comisionados y a los soldados especializados correspondientes a los reemplazos de 1909 y 1910.

La creencia de que el rey Jorge trata de evitar la guerra se ha arraigado más hoy con motivo de la visita que hizo al Palacio de Buckingham esta mañana el ministro de Relaciones Exteriores, Sir Samuel Hoare. Más tarde Avenol celebró, separadamente, conferencias con Sir Samuel y con Anthony Eden, secretario británico para los asuntos de la Liga de las Naciones, cuyos esfuerzos en Roma a favor de la paz resultaron infructuosos. Un comunicado oficial que se dió más tarde a la prensa dice que «se trataron distintas cuestiones, las cuales se discutirán pronto en el seno del Consejo de la Liga y en la Asamblea».

Por la forma en que está redactado el comunicado oficial parece desprenderse que se convocará a sesión extraordinaria a la Asamblea de la Liga de las Naciones antes de septiembre, pero sobre este asunto los funcionarios ingleses se negaron a hacer comentarios.

Eden dijo más tarde en la Cámara de los Comunes que el Gobierno na ha abandonado todavía sus planes en pro de la paz.

La Cámara de los Comunes volvió a significar su disgusto ante el proceder diplomático del Gobierno. El capitán Charles Waterhouse, miembro conservador de la Cámara, dijo que «deben abandonarse los métodos de la diplomacia amateur» y que conviene que el Gobierno abandone definitivamente, la política, que ha estado siguiendo últimamente, de enviar diplomáticos británicos a celebrar conferencias con los estadistas extranjeros.

El joven Ministro Eden también reveló a la Cámara de los Comunes que Etiopía está dispuesta a hacer concesiones a los ingleses en el Lago de Tsana y que ha pedido que los gobiernos de la Gran Bretaña y del Sudán egipcio, envíen representantes a Addis Abeba para tratar de ese asunto.

La Gran Bretaña, sin embargo, no desea adoptar medidas que pudieran agravar la controversia italo-etiópica y ha aconsejado a Abisinia el aplazamiento de esa conferencia, dijo Eden.

Los observadores predicen, entretanto, que la llegada de Warqnex C. Martin, nuevo Ministro de Etiopía, arrojará nueva luz acerca de los planes del Emperador Haile Selassie para una posible guerra y también, sobre sus esperanzas de obtener municiones de la Gran Bretaña.

En un centro autorizado se ha descubierto parte de los planes de Italia para invadir a Etiopía. Un ferrocarril y una carretera que unan al Somal italiano y a Eritrea se construirán en breve como uno de los primeros pasos para la invasión.

Las tropas avanzarán a medida que se lleven a cabo los trabajos de construcción del ferrocarril y de la carretera, y cuando estas comunicaciones estén terminadas, varias columnas marcharán sobre Addis Abeba, apoderándose de la capital y controlando el territorio con la mayor rapidez posible.

SE INTERRUMPIO INDEFINIDAMENTE LA NEGOCIACION ITALO-ETIOPICA

SCHEVENINGEN, Holanda, julio 9. (AP.)—Las esperanzas de que la disputa entre Italia y Abisinia se resolviera por medio de un arbitraje se han desvanecido casi por completo con motivo del acuerdo de la comisión de conciliación italo-etiópica de suspender sus sesiones «indefinidamente».

Aunque el profesor Pitman B. Pote, americano que representa a Etiopía en la comisión, declaró que los acontecimientos del día no pueden considerarse como una ruptura de las negociaciones, no se tiene la menor indicación de que las sesiones hayan de reanudarse.

El final de las negociaciones se registró después que el delegado italiano celebró una larga conferencia telefónica con su Gobierno, anunciando más tarde que Italia mantenía la tesis de que la comisión no es competente para tratar de la situación geográfica de Ualual, donde ocurrió el pasado año el primer choque importante entre italianos y etiópicos.

El profesor Gastón Jeze, asesor en sostener ayer que Ualual es territorio de Etiopía, pero los delegados italianos, manteniendo que la comisión solamente puede estudiar las causas del conflicto, se negaron a escuchar los alegatos del profesor Jeze.

De acuerdo con las instrucciones del Consejo de la Liga de las Naciones, el Gobierno de Addis Abeba, insistió la Comisión, compuesta de dos italianos y de dos representantes de Etiopía, podía nombrar otro mediador neutral en el caso de que, para el 25 de julio, no llegara a una decisión. Esta noche se ignoraba si la Comisión apelará a ese recurso. Los italianos, desde luego, no han aprobado el procedimiento.

Los representantes italianos dicen que los delegados de Abisinia son enteramente responsables de la suspensión de las negociaciones, asegurando que se negaron terminantemente a aceptar la proposición italiana de que se dejara la cuestión de la situación de Ualual para posteriores discusiones, así como que se diera tiempo a los dos gobiernos para estudiar el asunto, reanudándose la conferencia el 20 de julio.

El profesor Jeze explicó que «se ha decidido que Etiopía apele a la Liga de las Naciones y pida el nombramiento del quinto miembro de la Comisión. Agregó Jeze:

«Protesté inmediatamente contra la negativa de los delegados italianos a oír mis alegatos, y hemos acordado enviar informes a los miembros italianos y etiópico de la Liga de las Naciones».

JAPON SE INTERESA EN EVITAR LA GUERRA ENTRE ITALIA Y ETIOPIA

LONDRES, julio 9. (AP). — Un despacho de la agencia «Reuter», fechado en Tokío, expone que el emperador Hiroito ha manifestado gran interés en la controversia etiopico-italiana, diciéndose que realizará algunos esfuerzos para evitar la guerra.

El Japón tiene gran interés en expansionar sus negocios en aquel país, para lo cual ha enviado distintas delegaciones y comisiones al Negus.

Como se recordará, hace poco existía un compromiso matrimonial entre la princesa Masako Kurade, hija del vizconde Kurade, con un sobrino de Haile Selassie, pero se quebrantó el acuerdo por la oposición, según se dice, de Italia.

Veintiuna personas se han ahogado al hundirse, en la costa de Libia, un barco

ROMA, julio 9. AP. Veintiún personas perecieron ahogadas cuando el vapor «Attilio» se hundió ayer a sólo seis millas de la costa de Benghazi, Libia, según las noticias recibidas por la Agencia Stefani.

Nueve personas lograron salvarse.

El barco se hundió en tres minutos y medio, pero hasta ahora no han podido determinarse las causas.

FALLECIO A LOS 108 AÑOS DE EDAD

RANCHO VELOZ, julio 9. DIARIO. Habana.— En la finca «San Rafael», ubicada en el barrio San Vicente, de este Término, ha fallecido a los 108 años de edad el señor Roque O'Farrill.—SARABIA, Corresponsal.

Asaltaron y lesionaron a un billetero

Uno de sus asaltantes le dió con un cuchillo. Cometido el delito, se dieron a la fuga

ANOCHE transitaba por la esquina de Plasencia 1 Sitios, voceando los guarismos de los billetes que llevaba, Enrique Subira Levoy, natural de España, de 51 años de edad, vecino de Neptuno número 115.

En uno de los instantes en que el vendedor se detenía para continuar su pregón, se le presentaron dos sujetos que se le abalanzaron, cuchillo en mano, lesionándolo en los brazos.

Uno de los forajidos, mientras el compañero amenazaba y lesionaba a su víctima, le registró los bolsillos, sustrayéndole la suma de 16 pesos, producto de la venta de los billetes. Una vez consumado el hecho, los desconocidos se dieron a la fuga, desapareciendo.

Subira fué asistido en el Segundo Centro de Socorro, por el doctor Pons, de heridas menos graves en los brazos.

Justa literaria como homenaje a Lope de Vega

Termina el día 31 el plazo para la admisión de obras. Las fiestas en organización

Cada vez que se aproxima más la fecha de la conmemoración del tercer centenario de la muerte de Lope de Vega, que se celebrará el día 27 de agosto, crece la magnitud del homenaje que se le habrá de rendir con tal motivo.

La vieja plaza de la Catedral, que se conserva como en los tiempos del coloniaje, será el escenario de una serie de actos populares de gran trascendencia, entre los que se encuentra la representación de una de las obras más conocidas del gran clásico español: Fuente Ovejuna; recitaciones de poemas suyos por Dalia Iñiguez, la admirable intérprete del verso castellano; y hasta un concierto de música sinfónica.

También ha organizado la comisión que viene laborando en ello, presidida por el doctor José María Chacón y Calvo un certamen literario, cuyo período de admisión de trabajos habrá de vencer el día 31 de los corrientes.

Consta dicho concurso de tres premios de a trescientos pesos, distribuídos de la manera siguiente: para un trabajo de tema libre sobre un aspecto concreto de la obra o de la personalidad de Lope de Vega; para otro cuyo tema sea «Lope de Vega poeta de la vida cotidiana»; y para otro, finalmente, que tenga por tema «Lope de Vega y la poesía tradicional».

Al certamen de referencia podrán concurrir cuantas personas lo deseen, siempre que residan en Cuba, y los trabajos deberán ser originales e inéditos, redactados en castellano y escritos a máquina, en hojas de papel de once pulgadas de largo por ocho y media de ancho, escritas por una sola cara y con interlíneas de dos espacios y margen de tres centímetros, y constar de un mínimum de cincuenta páginas, presentadas por triplicado.

Cada autor marcará su trabajo con un lema y lo acompañará de un sobre cerrado con su nombre y dirección, que llevará por fuera solamente su lema y el primer renglón del trabajo, y lo habrá de remitir al Presidente de la Comisión Ejecutiva del Homenaje a Lope de Vega, edificio de la Embajada de España, Oficios 92, que en cada caso extenderá el recibo correspondiente.

EXIJA el SUPLEMENTO en ROTOGRABADO con esta EDICION

$200,000 PARA CONTINUAR LAS OBRAS DE RECONSTRUCCION DE LAS CALLES DE LA HABANA

Pombo anuncia para hoy su salida definitiva de Belem

Rinden homenaje a un médico cubano en una Convención

Dr. Clemente Inclán

A BORDO del «Queen of Bermuda», julio 9. (AP.)—El eminente osteólogo cubano doctor Alberto Inclán, que figura entre los primeros médicos de nuestro Continente, hermano del famoso pediatra doctor Clemente Inclán, ex rector de la Universidad de La Habana, fué electo Presidente de la «Asociación Médica Pan Americana«, que celebró sus elecciones a bordo de este barco. Se acordó por el concurso celebrar en La Habana una próxima reunión. Durante el Congreso-Excursión de 1937, el buque en que se efectúe la asamblea tocará en un puerto cubano.

Figuran en la directiva para 1936, además:

Director general, Joseph Eller, New York; Secretario Ejecutivo, Ignacio Chávez México; Tesorero, Lee Hurd, New York; Secretarios: José Lastra, Habana; José Londres, Río Janeiro; Chevalier Lawrence Jackson, Filadelfia; Fernando Meléndez, México, y John Duff, New York.

Secretarios de Instrucción: Hernán Romero, Chile; Aureliano Urrutia, San Antonio, y John Moore, Filadelfia.

Se cuentan entre los 43 vicepresidentes electos: Ernesto Aragón, Cuba; Pedro Castillo, Cuba; López Silvero, Cuba; John Font, Puerto Rico; Francisco Benzo, República Dominicana; Raymond Runyan, Panamá; Raúl Argüello, El Salvador y Eugene Gideon, Jamaica.

Entre los 25 apoderados figuran: Francisco Fernández, Cuba; Morales Otero, Puerto Rico; Guillermo Trigueros, El Salvador, y Manuel Arroyo, Guatemala.

A última hora decidió Pombo aplazar su vuelo

Se propone dirigirse primero a Santa Rita. Después saldrá enseguida hacia Paramaribo

PARA, Brasil, julio 9 (SE). Por causas que no ha querido explicar, el aviador Juan Ignacio Pombo determinó a última hora posponer su vuelo hacia Paramaribo, la capital de la Guayana Holandesa, para las seis a.m. de mañana.

Saldrá primero rumbo a Fazenda, Santa Rita, en la Isla de Marajo, donde tomará cuatrocientos litros de gasolina, continuando inmediatamente el viaje hacia Paramaribo, situado a 1,000 kilómetros de distancia al noroeste.

Tiene pensado llegar entre las doce y la una de la tarde del miércoles.

Los hijos de Mussolini irán a la guerra

Dos de los hijos del Premier Mussolini, que son aviadores: Bruno y Victorio, de 17 y 19 años, respectivamente, se han ofrecido, siendo aceptados, para prestar servicios como voluntarios en el Africa Oriental. Esta decisión suya, en estos momentos en que la guerra entre Italia y Etiopía se cree inevitable, representa el formar entre los combatientes. Serán, pues, en parte la mano ejecutora de los planes que combine su padre.

Temen en Nueva York el riesgo de una epidemia

El fuego ha destruído muchas casas de las que se salvaron en las últimas inundaciones

ALBANY, N. Y., julio 9. (AP).—Las autoridades federales y estatales unieron sus esfuerzos para hacer frente a la amenaza de que las epidemias y el fuego consuman los restos de las viviendas que fueron abatidas por las inundaciones en la parte septentrional del Estado de Nueva York, en donde se registraron 40 muertos, cinco desaparecidos y pérdidas materiales que se calculan en $10.000,000. Cerca de 3,000 personas han quedado a la intemperie. En la parte septentrional del Estado de Pennsylvania tambien las aguas están ocasionando destrozos.

Se está distribuyendo cloro rápidamente, con objeto de evitar que las aguas infectadas ocasionen víctimas entre la población.

Como si los horrores de la inundación fuesen pocos, en Walton, Delaware, estalló un incendió que destruyó cinco tiendas y dos casas de departamentos. En Binghampton, población también enclavada en esta región, el fuego acabó con varios edificios. En Hornell también el fuego ha arrasado con varias construcciones.

En el Condado de Steuben las pérdidas se calculan en unos cuatro y medio millones de pesos; en Hornell y Waykins Glen, $1.000,000, y en otros lugares hasta $500,000, como Ithaca.

SUMARIO DE ESTA EDICION

	Páginas:
Anuncios Clasificados	16-17-18-19
Audiencia	3
Agricultura	7
Cables	20
Cables de España	13
Cartel del Día. (Teatros y Cines)	6
Católica. (Cultos para mañana e información general)	8
Columna Editorial	3
Comunicaciones	3-16
Crónica Habanera	5-7-9
Crucigramas	4
Defunciones	5
Escenario y Pantalla. (Crítica)	6
Estado del Tiempo	4
Gacetillas	6
Gobernación	3
Habaneras	4
Hacienda	2
Matanceras	4
Mercantil	10-11
Municipio	8
Noticias de los Juzgados de Primera Instancia.—(Vida Civil)	5
Política	11
Puerto	12
Sanidad	7-16
Secretaría de Comercio	7
Secretaría del Trabajo	2
Sociedades Españolas	8
Sports	14-15
Telegramas del Interior	11
Tribunales	2-3
Viboreñas	7

LECTURAS:

Actualidad Internacional	20
Al Margen de la Historia. La Arrogancia de Carlos I	4
Ataques y Contraataques. (Por Diplomáticus)	20
A Través de la Vida. (Por Héctor de Saavedra)	4
Armonías. (Por Gustavo E. Urrutia)	2
Bromas y Veras. (Por Joaquín Aristigueta)	12
Temario Comercial. (Por Diego Boada)	10
Todavía. (Por XX)	13
Una Figura Internacional. (Por León Ichaso)	13

Lea AVANCE todas las tardes. Dirigido por José I. Rivero.

¡DELE MAÑANA UNA SORPRESA AGRADABLE A SU HIJO! llevándole las ocho páginas de muñecos en colores que el DIARIO DE LA MARINA, ofrece todos los jueves. Contienen las más variadas e instructivas historietas en colores. SUSCRIBASE, para más facilidades, llamando al Tel. M-7911. Sólo le representará $1.20 al mes y su nene se sentirá feliz disfrutando de nuestros suplementos de muñecos de los jueves y los domingos.

Se pagarán ocho días del mes de Marzo a todos los profesores del Instituto

Ayer se firmaron en la Secretaría de Educación las nóminas de los profesores de los distintos institutos, a los que se habrá de pagar los ocho primeros días del mes de marzo.

El pago se hará de un momento a otro.

El mensaje de las mujeres americanas al Jefe del Estado

Es por haber concedido el voto a la mujer. Otro mensaje pro acercamiento

Entre los pasajeros en tránsito del Siboney», llegado ayer a nuestro puerto, figuraba el licenciado Salvador Mendoza, representante en New York del diario mexicano «El Nacional», y su esposa, señora Margarita Robles de Mendoza, Presidenta de la «Unión de Mujeres Americanas» (UMA), quien fué portadora de un mensaje de congratulación de la Asociación que preside para el Presidente de la República de Cuba por haberse concedido el voto a la mujer cubana.

Otro mensaje igual entregará la señora de Mendoza al Presidente de México, por igual motivo.

Para cumplimentarla en su breve visita a la Habana, acudieron al muelle de la Ward Line la Presidenta de la Alianza Feminista Cubana, señora Marquesa de Tiedra y una comisión de la misma entidad, así como delegaciones del Partido Demócrata Sufragista.

Numerosos ramos de flores le fueron ofrecidos por otras organizaciones femeninas.

La señora Robles de Mendoza hizo entrega, igualmente, de un mensaje de la Unión de Mujees Ameicanas a las mujeres cubanas, que dice así:

«Nueva York, julio 3 de 1935.—La «Unión de Mujeres Americanas» (UM), reunida en sesión solemne, acuerda enviar un cordial y fraternal saludo de paz y unión con nuestra valiente y luchadora doña Margarita Robles de Mendora, Directora y fundadora de esta organización. En el abrazo de hermana que ella les lleva, va latente el deseo de acercamiento de las mujeres de todos los pueblos de Hispano-América. Mensaje de la UMA a las mujeres cubanas.—Margarita Robles de Mendoza; María de Gouverneur, venezolana; Sonia Dimitroevna, colombiana; Z. Evangelina A. de Vangher, peruana; Berenice Monselliú, chilena; María Henriqueta Muñoz, venezolana; Hortensia Muñoz, venezolana; Irma Durán, ecuatoriana; Estrella de Díaz, cubana; Herminia Santiago, cubana; Silvina Mestre, cubana; Dora Gouverneur, venezolana; Delia J. Mendoza, dominicana; Estela López de Alvarez, dominicana; Gloria Rivera Velazco, cubana; Ofelia Mendoza, hondureña; Carmen Rivera de Preti, cubana; Olga Mago, venezolana; Graciela Mago de Omaña, venezolana; Ana Esther de Trujillo, venezolana; Lourdes Delgado, venezolana; Carmen Verdiales, portorriqueña; Ana Gallegos de la Torre, ecuatoriana; Sylvia I. Vélez, portorriqueña; Flor Castro López de Rivas, cubana; Lucía E. de Vélez, portorriqueña; Coralia Molinet, cubana; Gene Molinet, cubana; Pura Porro Silva, cubana; Belén Cardona, cubana; Armanda Silva viuda de Gastón, cubana; Irene Puig, cubana, Hada Antag, peruana.

LA VISITA AL CNEL. MENDIETA

Estuvo ayer en Palacio una Comisión de la Alianza Nacional Feminista, con su Presidenta la señora Marquesa de Tiedra.

Entre las comisionadas figuraban las señoras Nena Pons viuda de Pérez de la Riva, Pilar Prieto de Martínez y otras, todas las cuales acompañaban a la señora Margarita Robles de Mendoza, feminista mexicana que preside la Unión de Mujeres Americanas, asociación que labora incesantemente por la igualdad civil, económica, política y social de la mujer.

Con destino al Presidente Mendieta la Comisión entregó en Palacio una exposición en la que se consigna que la señora Robles de Mendoza deseaba saludar al Jefe del Estado y hacerle saber que al pisar tierra cubana su primer acto era el de presentar sus respetos al Presidente Mendieta y rendirle homenaje al pueblo cubano por haber consignado en la Constitución un artículo que reconoce la ciudadanía de la mujer.

El doctor Agustín Acosta, Secretario de la Presidencia, cumplimentó a la comisionadas haciéndolas pasar al despacho del Presidente, quien le dispensó todo género de atenciones.

La señora Robles de Mendoza dejó en Palacio, cuando se retiraba con la Comisión el siguiente autógrafo:

«Al pisar tierra cubana con el alma llena de cariño quiero dejar mi fraternal saludo a las mujeres de la Patria de Martí; quiero rendir homenaje al pueblo de Cuba por haber adoptado una Constitución que ha dado igualdad política a las mujeres. Quiero dejar especialmente un saludo cordial y respetuoso para el señor Presidente, coronel Carlos Mendieta».

Llegó de España el comediógrafo azteca Elizondo

Se muestra encantado de la República Española. Sigue hoy viaje para su patria

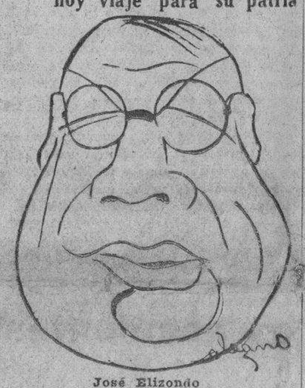

José Elizondo

PEPE Elizondo—el valioso escritor mexicano, autor teatral de grandes éxitos y periodista que ha popularizado el pseudónimo de «Pepe Nava«—arribó ayer a la Habana a bordo del «Cristóbal Colón», en viaje a México, tras una estancia de breves meses en España.

Pepe Elizondo es de sobra conocido en Cuba, pues muchas de sus obras fueron representadas en nuestro país hace años. Igualmente, hizo en esta capital labor periodística, dejando claras muestras de su talento y reafirmando la merecida fama que disfruta de ser uno de los más certeros humoristas de América.

Breve charla con el distinguido viajero nos hizo conocer sus impresiones sobre la República Española, de la que se muestra encantado. Bien es verdad que Elizondo ha hecho de Madrid su segunda patria y tiene siempre un cálido elogio para España.

Muchos fueron los amigos que acudieron a bordo a recibirlo, en compañía de los cuales desembarcó, recorriendo nuestra capital.

Hoy, a bordo del «Cristóbal Colón» seguirá viaje a México el afable compañero, a quien reiteramos nuestro más cordial saludo.

Dos créditos de $30,000 fueron concedidos por el Consejo para la ruta Santa Clara-Manicaragua

También se han asignado $12,000 para pagar temporeros en la Secretaría del Trabajo. $5,000 para una carretera en Caibarién. Aclaración sobre la bonificación tributaria

Después del Consejo de ayer, el Secretario de la Presidencia, doctor Agustín Acosta, informó a los periodistas en la forma siguiente de los asuntos tratados en la sesión.

60,000 PESOS PARA LA CARRETERA DE MANICARAGUA

Se acordó aprobar un crédito de 30,000 pesos con cargo a los fondos disponibles del Acueducto de Santa Clara y otro por igual cantidad con cargo a los sobrantes de dicho fondo destinados a la continuación de las obras de la carretera de Santa Clara a Manicaragua.

200,030 PESOS PARA OBRAS PUBLICAS

Se concedió un crédito de 200,000 pesos para continuar los trabajos de construcción de aceras, repavimentación de calles y otras obras de mejoramiento en la ciudad de la Habana; 15,000 pesos para continuar los trabajos de la carretera de Ciego de Avila a Morón, y 15,000 para la de Francisco a Martí y su entronque a la Carretera Central.

12,000 PESOS PARA LA SECRETARIA DEL TRABAJO

Fué autorizado un crédito de 12,000 pesos destinado al pago del personal temporero de la Secretaría del Trabajo durante los meses de julio, agosto y septiembre actuales.

RATIFICADA UNA TRANSACCION

Se acordó ratificar en todas sus partes, a los efectos legales, la transacción convenida entre el Estado y la Sucesión de Acisclo del Valle y Blanco en los términos y condiciones que aparecen en el decreto 332 de febrero 5 de 1935.

APLICACION DE $1,021.11

Se autoriza la aplicación de la suma de $1.021.11 que resultan sobrantes en el capítulo 1, artículo único de la relación B del Consejo de Estado y que obran en poder del pagador de dicho organismo, para cubrir los gastos que se hubieren producido por la aplicación del artículo 111 del decreto-ley número 195 de mayo 4 de 1934.

CARRETERA EN CAIBARIEN

Se votó un crédito de cinco mil pesos que se empleará en la construcción de una carretera desde Caibarién a una playa donde se edificarán unos baños de mar públicos, de los cuales disfrutarán los niños de las escuelas gratuitas.

LA ESCUELA «SAN ALEJANDRO»

Se aprobó un decreto-ley reorganizando la Escuela de Bellas Artes «San Alejandro», quedando facultado el Secretario de Educación para aumentar o rebajar el precio de la matrícula, así como para modificar el reglamento de la Escuela dictado en 5 de febrero de 1927 y redactar el que regirá en las Escuelas Elementales de Artes Plásticas.

IMPORTANTE ACLARACION

El Consejo aclara que la bonificación que por decreto-ley número 61 del 5 de julio de 1935 se ha concedido a los contribuyentes que paguen sus impuestos dentro de los diez primeros días de plazo voluntario no es aplicable al impuesto de transporte terrestre.

EXENCION DE DERECHOS A MAQUINARIAS

Se acordó exención de derechos consulares y aduanales a las maquinarias y accesorios que importe la Compañía Electro Química de Cuba, S. A., por los puertos de Isabela de Sagua y la Habana, siempre que la importación se haga dentro de los noventa días a partir de la fecha del decreto de concesión y siendo con destino a la planta de dicha compañía, para instalarse en el Término de Sagua la Grande.

El valor de las maquinarias, accesorios, etc., que se importen, no podrá ser mayor de 100,000 pesos.

ACORDO el Ejecutivo Nacional del Partido Constitucional Socialista dejar en libertad de acción a sus integrantes.—El Dr. Pedro Herrera Sotolongo, organizará el viejo Partido Liberal, con sus estatutos, programa y emblema.—Reunión del Directorio Electoral del Conjunto Nacional Democrático con el General Menocal.—(Estas y otras noticias de interés encontrará el lector en Movimiento Político pag. 11)

Tomaron en N. Y. precauciones al arribar Patterson

Nuestro Embajador había tomado parte en un mitin contra el uso de las drogas

Guillermo Patterson

NUEVA YORK, julio 9 (AP)—Guillermo Patterson, embajador de Cuba en los Estados Unidos, al descender hoy del avión que le trajo desde la capital federal al aeródromo de Newark, para de allí venir a Nueva York, fué rodeado por tres agentes en motocicleta y cuatro detectives. A causa del mal tiempo, el avión llegó al mediodía, demorando una hora sobre el itinerario normal.

El embajador dijo, cuando se le preguntó si temía que se le agrediera:

—No tengo conocimiento de que se me haya amenazado, ni creo que haya motivos tampoco para que nadie atente contra mi vida. Quizás la policía esté enterada de algo que desconozco.

Rodeado por esa guardia, el Embajador marchó a Nueva York, para ocupar un hotel.

El señor Patterson figura entre las personalidades que hicieron uso de la plabra en el banquete de la «Asociación Internacional para la defensa contra el tráfico de estupefacientes», que celebra el IV Aniversario del Tratado Internacional contra las drogas heroicas.

El Almirante Richmond P. Hobson, héroe de la guerra hispano-americana, presidió la reunión en la cual habló también el señor Francisco Vázquez Tressers, Secretario de la Embajada de México, en Wáshington, el cual manifestó que su nación realiza una intensa campaña con renovado vigor contra el uso de la marihuana, droga a la que tacha de demoledora del sistema nervioso y «de definidas parturbaciones psicopáticas».

EL GENERAL HARTS CREE QUE ITALIA PUEDE RESULTAR VENCIDA EN UNA GUERRA CON ETIOPIA

MADISON, Conn, Julio 9. AP La proyectada ofensiva italiana contra Etiopía posiblemente fracase, —dijo el mayor general de ingenieros William Wright Harts, retirado del ejército, después de asegurar que la aviación es el único instrumento de la guerra moderna que puede utilizar Mussolini para alcanzar la victoria.

Al predecir una posible derrota, el exgobernador militar de París y miembro de la comisión que representó en 1930 a los Estados Unidos en la coronación del Emperador Haile Selassie, dijo que la próxima campaña puede muy bien convertirse en una repetición de la batalla de Adua de 1896.

Entrevistado en su vieja residencia de esta ciudad, el coronel declaró que la simple topografía de Etiopía ofrece una barrera capaz de sembrar el desaliento entre los invasores aún antes de que se registre un encuentro entre las dos fuerzas.

Después de los aguaceros torrenciales, habrá un calor intenso, dijo, especialmente en el fondo de la altiplanicie en que se halla Addis Abeba, capital de Abisinia.

El general Harts sonrió cuando se le informó acerca de los despachos en que se da cuenta de que los italianos han preparado un producto químico para regarlo sobre las carreteras a fin de quemar los pies a los indígenas.

«Los que han inventado esa idea —dijo— olvidaron que no existen carreteras en Etiopía y que si las hubiera los invasores tendrían que llegar a ellas antes de regarlas con el producto corrosivo a que se alude»

E.C.D. 2016

ENTRARA EN VIGOR LA LEY DE PRENSA APENAS VENZA EL PLAZO DADO PARA ACOGERSE A ELLA

DIARIO DE LA MARINA
Fundado en 1832
Dirigido hasta 1919 por D. Nicolás Rivero y Muñiz.
OFICINAS: HABANA, PRADO 103.—NEW YORK, Joshúa B Powers Inc. 220 E. 42nd. St.

Editado por la Cía. DIARIO DE LA MARINA (S. A.) cuyo programa consiste «en la defensa de los intereses generales y permanentes de la Nación cubana, de los especiales de la Colonia española establecida en la misma y de la unión y armonía entre los diversos elementos que conviven en el país».
Art. 1º de los Estatutos.

Teléfonos del Diario
Dirección . . . M 8577
Administración. M 7911
Suscripciones . M 7911
Quejas. . . . . M 7911
Clasificados . . A 3333
Jefe Redacción. A 3205
Redacción . . . M 7913
Sports . . . . . M 7912
Ag Guanabacoa XO 1584

PRECIOS DE SUSCRIPCION AL «DIARIO DE LA MARINA»
Habana y Provincias
Mes . . . $ 1.20
Trimestre . 3.25
Semestre . 6.25
Año . . . 12.00
Extranjero
Trimestre. $ 4.25
Semestre . 8.00
Año . . . 15.00
Edición Dominical (Para el extranjero solamente)
Semestre . $ 3.00
Año . . . 5.00

ARMONIAS

Por GUSTAVO E. URRUTIA

OTRA CENSURA

Habana, Julio 7 de 1935.
Sr. Gustavo E. Urrutia.
DIARIO DE LA MARINA.
Habana.

Admirado señor Urrutia:

Hoy como domingo es día peligroso para usted porque es el único que mis ocupaciones me permiten ocuparme de los demás. Se preguntará Vd.: ¿Y por qué dispara contra mí? Pues le diré. Resulta Vd. entre los actuales publicistas uno de los pocos cuya mente está preparada a la comprensión de los problemas ajenos.

Nos duele sobremanera que mis compatriotas sean también víctimas de los mismos males de que hemos sido nosotros y, vienen a la mente las viejas y populares estrofas de Camprodón puestas en boca de uno de los personajes de su drama: «Flor de un Día», Dn. Diego de Carvajal dirigiéndose a su hija Lola, y que son:

«Y yo que ya me encamino
de mi existencia al ocaso,
debo evitar el mal paso
que hay quizás en tu camino».

Como el hombre nace ignorante y necesita prepararse para la cada día más difícil lucha por la vida, ¿qué trabajo cuesta ajustar esa preparación a las exigencias de la época? Estas divagaciones nos las sugiere la lectura del editorial de hoy, de ese Diario, titulado «LA SEGUNDA ENSEÑANZA», que es algo digno de meditación, pues está sobre el tapete y parece consecuencia de un estado de vesania colectiva entre los más responsables ante los sagrados intereses permanentes de la comunidad la reforma y difusión de esa enseñanza, tan mal comprendida entre nosotros.

Debiendo ser la más útil por no ser la primera suficiente ni la superior accesible a todas las capacidades, resulta en realidad una de las ruedas más inútiles del engranaje educacional. Porque aparte de preparar para los estudios universitarios —bien mal por cierto— ¿qué finalidad persigue esa enseñanza? Aumentar el número de los Bachilleres errantes a que se refería aquella otra víctima del pernicioso sistema de instruir a la juventud, el Sr. Rius Montero que, enfadado con mi réplica, me comparó con el célebre Arsenio Ortiz? Vd. que cultiva la sociología ¿podría decirnos algo sobre la reciente creación de ¡24! institutos de segunda enseñanza disfrazados con el nombre de «escuelas de segunda enseñanza»? ¿Con la misma finalidad que los seis provinciales que, si bien reportan muy buena utilidad en el encasillamiento de doctores errantes, ninguna utilidad rinden al país? No cree Vd. que está de actualidad nuestra carta impugnando al Sr. Ríus Montero donde se ponía de manifiesto la utilidad e importancia de los llamados en España Institutos Generales y Técnicos, que a la vez que dispensan la enseñanza clásica de esos centros, proveen la aplicada en una o varias ramas de las artes útiles para que en ella se preparen los que no se sientan enamorados de la gloria de llamarse bachilleres?

Por los informes que nos llegan, el Dr. Anaya Murillo está animado de los mejores deseos y se propone ser el Sarmiento cubano; no debemos todos los que como Vd. y yo nos ocupamos de estas cuestiones por mero altruismo, cooperar en su bienhechora obra y llamarle la atención sobre los defectos que pueda tener para que los resultados no resulten contrarios al propósito tan laudable que lo anima en favor de la cultura pública?

Acaso Vd. estará cansado de tanto hablarle de las cuestiones de la enseñanza, pero qué quiere Vd., señor Urrutia, si para mí son los problemas de vida o muerte para Cuba.

Aunque haya quien lo dude, nos entristece grandemente la detestable preparación que recibimos y que prácticamente nos incapacita para ganarnos la vida fuera de la nómina oficial que, de repleta, está exhausta y origina en los descontentos el espíritu revolucionario y sus fatales consecuencias, de las que el machadato no fué más que el propicio pretexto para el «quítate tú para ponerme yo».

No se escapa a nuestra vista que las mezclas en un mismo centro docente tienen grandes inconvenientes, pero es detalle de organización más que defectos del sistema el que los resultados sean buenos o malos.

Días atrás se ha publicado que la Escuela de Artes y Oficios será suprimida para instalar en su local una escuela de segunda enseñanza. No sería más provechoso hacer lo contrario? Aunque tratándose de escuelas, todas nos parecen pocas, cualquiera que sea su objeto, en caso de supresión deben ser las que tienen una finalidad específica y práctica las que deben suprimirse? Es verdaderamente desolador como aquí se entiende la preparación ciudadana. Y después nos quejamos del desempleo mientras las fuentes de riqueza natural permanecen sin explotar o produciendo un pequeño porciento de su capacidad, debido a la falta de tecnicismo de los cubanos, aunque la mayoría seamos doctores y bachilleres.

Una pregunta para terminar. Recibió mi última de mayo 19 ppdo?

Rogándole perdone la molestia, queda s. s.

Dr. M. Martínez.

Eclipsado doctor Martínez:

También yo considero las cuestiones de la enseñanza como problemas de vida o muerte para Cuba, si bien, en este caso de la secundaria, como cuando se intentó suprimir la universidad oficial, me interesa poco escribir, según entonces insinué ante la exhortación de usted, ya que tales proyectos caen por sus propios defectos y son muchos escritores los que con magnífica dialéctica los trituran.

Es la misma norma que sigo en la vida de sociedad: soy puntual en los entierros donde se necesita mi hombro para cargar y mis manos para arrimar tierra; pero suelo faltar a los de lujo, si puedo evadirme.

Estos planes de enseñanza que tienen soliviantados a los expertos pedagogos y a toda la opinión pública, son como aquellos entierros «de primera», donde el cadáver queda bajo un cúmulo de dedicatorias y la concurrencia pasa en fila india como para cerciorarse de que está bien sepultado.

Además ¿no descubre usted a un redactor por su estilo?

Recibí, en efecto, su carta de Mayo último.

Aftmo. admirador de usted,

G. E. U.

PRESOS LOS QUE IBAN A PLAGIAR A LOS ZALDO

Los tres "gangsters" se habían reunido en una barbería para recibir la suma pedida: $3.500

El cabo Gil hizo llegar el sobre que simulaba tener el dinero Se acusa a los detenidos de haber hecho otras exigencias. Fueron recluídos los tres en el Príncipe

Ayer, José Ramón Pérez Linares, Cabo del Ejército Constitucional, destacado en el Cuartel General, dió cuenta al Jefe del Servicio de Inteligencia Militar, de que ante él había comparecido el señor Carlos de Zaldo y Lamar, banquero, mayor de edad y vecino de O-Reilly y Compostela, Oficina del Nacional City Bank, manifestándole que en la mañana del sábado próximo pasado recibió por correo, en la casa Prado 90, una carta dirigida a Zaldo y Hermano, escrita a máquina, la que copiada literalmente dice así:

«Señores Zaldo: La Revolución tiene que triunfar. La Sociedad secreta «P. T. L.», regida por hombres de acción EXIJE su concurso con la modesta suma de tres mil quinientos pesos, bajo amenazas de muerte si no lo envían del lunes al martes, dentro del sobre adjunto. Esta sociedad les garantiza que NADIE, les molestará. En el caso que no cumplan fielmente lo aquí dicho, ustedes y su familia corren grandes riesgos. El dinero tiene que ser enviado de la siguiente forma: 200 pesos en billetes cubanos de a 10; 100 en billetes cubanos de a 5; el resto en 3 billetes de a 1,000 y 2 de 100, americanos. Los camaradas Pablo Gómez, Juan Pedro Baró; y José Manuel Castillo, ya han ayudado con $5,000 cada uno. El dinero tiene que ser enviado dentro del sobre adjunto. En el caso de que ustedes avisen a la policía usted y su hermano Carlos son hombres perdidos».

INVESTIGACIONES Y CAPTURA DE LOS PLAGIARIOS

El Jefe del Servicio de Inteligencia Militar, en virtud de la denuncia hecha por el señor Zaldo al cabo Pérez Linares, designó al Cabo Abad Gil y Ramos, destacado también en el Cuartel General, para que con varios agentes investigara y actuara de acuerdo con instrucciones recibidas.

Al efecto en la mañana de ayer dichos agentes hicieron llegar a su destino el sobre ocupado que ostentaba la siguiente dirección: «Mr. P. L. T., barbería de Zoilo, Amistad 27, entre Neptuno y Virtudes», simulando contener el dinero exigido por los plagiarios y procediendo a la detención de los plagiarios.

El cabo Abad Gil y Ramos, condujo detenidos al Servicio que radica en la antigua Escuela de Aplicación, hoy Cuartel General a los blancos Roberto Mederos Juvier, estudiante y vecino de Obrapía 51; Luis Avilés Matías, empleado de Egido 77; y Zoilo Palenzuela Rodríguez, barbero y de Amistad 27.

Manifestó el Cabo Gil, que dió instrucciones a uno de sus agentes para que hiciera entrega del sobre que simulaba contener la suma de dinero exigida, al dueño de la barbería, o sea al nombrado Zoilo, mientras que él y el resto del personal a su mando se distribuyeron en todo lo largo de la cuadra de Amistad, para observar cuidadosamente los movimientos de las personas que entraran en la barbería, y que momentos antes de las diez y media de la mañana hicieron su entrada en el establecimiento los detenidos Mederos y Avilés. Ambos tomaron asiento y denotaban por su nerviosismo que esperaban a alguna persona.

En aquel momento fué cuando dispuso la entrega del sobre al dueño de la barbería y acto seguido detuvo a los tres acusados, ocupando el sobre de referencia.

UNA CARTA QUE DELATA OTRA EXIGENCIA DE DINERO

Sigue manifestando el Cabo Gil que al ser registrados los detenidos, se ocupó, al nombrado Roberto Mederos Juvier, una pistola, tipo máuser, número 368763, con su peine y ocho cápsulas y una carta cerrada con la siguiente dirección, escrita con tinta verde: «Sr. Jaime Cervera. Habana. Absolutamente personal», y cuyo sobre tiene las letras C. G.; que, al ser abierta la carta en cuestión, resultó que estaba firmada por Calixta Guiteras y con un membrete con su nombre y apellido, y que, copiada a la letra, dice:

«Julio 8 de 1935.

Sr. Cervera: En junta celebrada anoche el Comité Central de «La Joven Cuba», acordó solicitar de usted la cantidad de $1,000 para resolver problemas interiores de la organización. Quiero advertirle que no se trata de una vulgar exigencia; usted sabe cuál es la táctica de nuestra organización. Nosotros no acostumbramos hacer exigencias ni amenazas, únicamente actuamos. Los portadores han sido comisionados para recoger el dinero y a ellos deberá entregar la cantidad solicitada en esta carta. Con el objeto de evitar cualquier accidente desagradable le ruego una absoluta discreción. Su valiosa ayuda no será olvidada. Atentamente, (F.) Calixta Guiteras.»

Agrega Gil que posteriormente se personó en el número 51 de la calle de Obrapía, domicilio del Roberto Mederos Juvier, donde fué informado por el padre de éste, que su hijo no acostumbra a ir por allí, ignorando la clase de vida que hacía. Lo mismo ocurrió en cuanto al Luis Avilés, pues aseguró residir en Egido número 77, altos de la botica, y al constituirse en dicho lugar, se demostró la falsedad de lo dicho, toda vez que allí lo que existe es una fonda de asiáticos.

EL CABO GIL, ACUSA

De manera categórica, el Cabo Gil, en su informe, dice a la superioridad que tiene la completa seguridad que los tres detenidos son los autores de la exigencia de dinero a los hermanos Zaldo y a otras personas y de las cuales ya tienen conocimiento las autoridades.

El capitán Belisario Hernández, hablando ayer tarde, con nuestro repórter, manifestó que los hermanos Zaldo tuvieron el propósito de entregar la cantidad exigida, aun después de conocer la decisión de Carlos Zaldo de denunciar el hecho, no efectuándose la entrega por la pronta intervención de los agentes del Servicio de Inteligencia Militar.

ENVIADOS AL CASTILLO DEL PRINCIPE

Los detenidos fueron enviados anoche, al Castillo del Príncipe, a disposición del Tribunal de Urgencia correspondiente.

Un individuo se asestó un horrible tajo

Se encontraba detenido en la Segunda Estación. Está entre la vida y la muerte

Un militar presentó anoche en la Segunda Estación a Pedro Campos, natural de San Antonio de los Baños, de 32 años de edad, mestizo y vecino de Barcelona 12, acusándolo de haberlo sorprendido ofendiendo a la moral.

Estando en dichos oficinas policiaca, el acusado solicitó que le permitieran ir a los servicios, donde se encerró y utilizando una navaja pequeña se infirió un tremendo tajo en el estómago, siendo su estado de suma gravedad, ya que se lesionó los intestinos.

Con toda premura, el paciente fué conducido al primer centro de socorro y acto seguido trasladado al Hospital Municipal, donde lo sometieron a una delicada operación quirúrgica.

Del hecho se le dió cuenta al Juez de Guardia.

Los patronos pueden interponer recursos contra las Resoluciones Judiciales por los accidentes

Están obligadas las empresas patronales a expedir certificados de bajas de sus empleados, único medio hábil que tienen para ejercitar sus derechos. Aclaración sobre el descanso retribuído

(INFORMACION DE LA SECRETARIA DEL TRABAJO)

El Dr. Rendueles, asesor técnico de la Secretaría del Trabajo, en resolución de ayer dice que todo patrono tiene derecho a interponer recursos legales correspondientes contra las resoluciones judiciales en que se les impongan multas por no dar el aviso de ley cuando se trate de accidente obrero, a fin de justificar si conoció o no, a su tiempo dicho patrono, el accidente.

CERTIFICACIONES DE BAJAS

La propia Asesoría Jurídica ha resuelto que las empresas patronales no pueden negarse a expedir certificaciones de bajas de sus empleados, todo vez que es este el único medio hábil que tienen para ejercitar sus derechos.

DE LOS APRENDICES

También se ha resuelto que los dueños de establecimientos donde trabajen aprendices, son responsables en cuanto al cumplimiento por éstos de las leyes sociales vigentes.

REPOSICION ORDENADA

El doctor Angulo, asesor jurídico de la Secretaría del Trabajo, dispuso ayer, por medio de una resolución que sea repuesto en su cargo de maquinista de los Ferrocarriles Unidos de la Habana, el señor Amador Savio Pérez, el cual había sido desplazado por extranjeros.

FELICITACION AL SR. RODES

El Dr. José Enrique Sandoval, delegado gubernamental ante la Conferencia Internacional del Trabajo que se celebra en Ginebra, ha dado cuenta al Secretario del Trabajo, Dr. Emilio Gaspar Rodríguez, que los delegados de todas las naciones allí reunidos felicitan al Sr. Rodés, director de la Revista Mensual del Trabajo, que muy oportunamente llegó a dicha Conferencia y fué distribuída entre todos. Fué del agrado de los concurrentes el material selecto relacionado con los obreros y patronos, incluído en la referida revista oficial.

EL DESCANSO RETRIBUIDO

El propio doctor Angulo, en resolución de ayer, aclara que el obrero extranjero al disfrutar de sus vacaciones retribuídas y abandonar, por tanto, el trabajo, no puede considerarse que haya causado baja en el cargo, toda vez que al cumplirse las vacaciones debe ocuparlo nuevamente, no pudiendo ser desplazado.

PRESUPUESTO DE JUBILADOS FERROVIARIOS Y TRANVIARIOS

Firmó ayer el Secretario del Trabajo una resolución aprobando los presupuestos generales que regirán para la Caja General de Jubilaciones y Pensiones de los ferrocarriles y tranvías durante el actual ejercicio económico de 1935-36, ascendiendo, en total, a la cantidad de 892,684 pesos 55 centavos.

NUEVA CAJA DE MATERNIDAD

Ayer quedó constituída, por resolución del Secretario del Trabajo, la Caja de Maternidad Obrera de Camagüey, en la forma siguiente: presidente, el Jefe de la Oficina Provincial del Trabajo, y delegados, por los patronos, señores Carlos Pérez de Armas y Casildo López Hevia, y por los obreros, señoritas Adela Ramírez y Julieta Arango.

MOVIMIENTO DE PERSONAL

Mucha reserva se guardaba en las oficinas del Trabajo ayer en cuanto al número de empleados de plantilla que serían declarados cesantes, conforme anunciamos en nuestra anterior edición. No obstante, podemos anticipar que se firmaron ayer por el Dr. Rodríguez, Jefe del Trabajo, varias cesantías y nombramientos de empleados de distintas categorías.

LA APERTURA DE SINDICATOS

Declaró ayer a los reporters el Subsecretario del Trabajo, Dr. López Blanco, que el Secretario del ramo estudia una fórmula para que «de acuerdo con la vigente legislación social se pueda proceder a la inmediata apertura y rehabilitación de todos los sindicatos y gremios obreros, interín no se ponga en vigor la nueva Ley de Sindicalización», esperando poder resolver este asunto cuanto antes.

Solucionado en Morón un viejo litigio

Los obreros del puerto nos visitan para hacernos saber su gratitud hacia el Gobierno

Una comisión de obreros camagüeyanos integrada por los señores Félix Rodríguez, Pedro Padilla, Carlos Rodríguez y Juan P. Alvarado, nos visitó anoche para pedirnos que expresáramos por este medio su gratitud al Gobierno del coronel Mendieta por el interés que se ha tomado en resolver un problema que confrontaba el Sindicato de Obreros Portuarios de Morón, a cuya colectividad pertenecen nuestros visitantes.

El problema a que hacemos referencia, según ellos, consiste en lo siguiente: elementos de la ciudad de Caibarién pretendían controlar la zona portuaria de Nuevitas, comprendida desde Punta San Juan hasta Punta Arenal, afectándoles a ellos esta medida, puesto que desarrollan sus actividades en Chicola y el Central Almeida.

Agregaron dichos señores que ayer visitaron al señor Presidente de la República, acompañados del gobernador de Camagüey, doctor Gonzalo J. del Cristo; del alcalde de Morón, doctor Pina, y del doctor Enrique Bringuier. Y con tal solicitud fueron atendidos que poco después el Secretario del Trabajo dictó una resolución en apoyo de sus aspiraciones, a sea, reconociéndoles el derecho a laborar sin trabas de ninguna clase en dicha zona marítima.

Está trabajándose con bastante intensidad para hacer el cierre de cuentas del último año fiscal

Los jubilados tratan de que se apruebe cuanto antes la llamada **Ley Edreira**, de la que esperan beneficios para su caja. Han sido descubiertos dos alambiques clandestinos

En la Dirección General de Contabilidad, se viene laborando en estos días para dar término al cierre de las cuentas correspondientes al año fiscal que concluyó el día 30 de junio. Con ese motivo se han dirigido telegramas a las Zonas, Distritos Fiscales y Aduanas, interesando los balances correspondientes al cierre de las operaciones fiscales en dicho día y a los ingresos y devoluciones hechas a la Tesorería General.

Tan pronto como obtenga esos datos rendirá un informe al Secretario de Hacienda sobre fondos disponibles, sumas pagadas con cargo al presupuesto y con cargos a créditos adicionales concedidos.

PROYECTO DE RETIRO

El presidente de la Asociación de Jubilados estuvo ayer en la Secretaría de Hacienda, informando a los periodistas que en la última reunión se acordó solicitar del doctor Laredo Brú, presidente del Consejo de Estado, y del doctor Viamontes, ponente, que discuta en la reunión que celebrará el jueves próximo, el proyecto de retiro concedido por la llamada Ley Edreira, dada la urgente necesidad de reforzar los fondos con nuevos ingresos.

CONCEDIDA UNA AUDIENCIA

El Secretario de Hacienda ha concedido audiencia para el jueves, a las once de la mañana, a una comisión de jubilados integrada por los señores Camilo García Sierra, doctores Van Canephem y Barruecos, Julio Chaumont y doctor Oñate.

En la entrevista tratarán de asuntos relacionados con los fondos del Retiro Civil.

ALAMBIQUES CLANDESTINOS

La Dirección General de Rentas e Impuestos tuvo ayer noticias por los inspectores especiales enviados al efecto, de haber sorprendido dos alambiques clandestinos: uno en el valle de Guamacaro, en el puente de La Sierra, y el otro en la ciudad de Cárdenas, al lado de una fábrica de dulces de la propiedad del señor José Espino López.

El propietario de ese alambique, Adolfo Iglesias García, lo tenía tan bien oculto que al principio se hizo casi imposible su localización. El otro está situado en la calle San Juan de Dios número 246.

Se calcula en más de 30,000 pesos la defraudación por el impuesto de alcoholes a la Secretaría de Hacienda.

DOS PABELLONES OFICIALES CONTARAN EN LA FERIA DE LA HABANA, LAS SECRETARIAS DE AGRICULTURA Y COMERCIO.

El día 16 de noviembre será la fecha en que la Feria de la Habana quedará inaugurada.

Numerosos edificios destinados a exhibiciones serán levantados con tal motivo, y entre ellos se contarán dos pabellones oficiales correspondientes a las Secretarías de Agricultura y Comercio, en que las actividades que se derivan de esos departamentos tendrán un fiel exponente de su pujanza.

La Secretaría de Agricultura, —que contribuirá decididamente al mayor esplendor de la Feria de la Habana— llevará a vías de hecho una exposición pecuaria de gran interés, con valiosos premios a los mejores ejemplares que concurran.

Igualmente, la floricultura— a través de otra exposición, toda belleza— será objeto de esmerada atención, siendo a modo de una nota de refinamiento en que la mujer cubana hallará marco adecuado

La Feria de la Habana, pues, promete ser algo fantástico, que dejará recuerdo imperecedero.

Haciendo excavaciones en un parque, hallaron los obreros algunas osamentas humanas

Varios obreros de la Secretaría de Obras Públicas, que vienen efectuando excavaciones en el parque de San Juan de Dios, hallaron unos huesos humanos.

Acto seguido se dió cuenta a la Policía, comprobándose que esas osamentas pertenecieron a individuos que fueron víctimas del cólera, terrible enfermedad que invadió la República hace infinidad de años. En ese mismo lugar, estuvo el Hospital de San Juan de Dios, por lo que, al fallecer los atacados, eran sepultados allí mismo.

Los restos fueron enviados al Necrocomio Municipal.

Investigan las autoridades si el soldado Cifonte se mató de un tiro o lo mató otra persona

Llegó a su casa con un amigo, pidiéndole a la mujer una taza de café para éste. Con ese motivo se suscitó una disputa y se oyeron dos tiros, uno de los cuales lo mató

MARIANAO, julio 9. (Por telégrafo).—Como a las doce del día de hoy atrajeron la atención de los vecinos del reparto de Hornos, en Marianao, dos disparos de arma de fuego, procedentes de una de las habitaciones de la casa de inquilinato situada en la calle Santa Rosa número 47, donde vivía el soldado del Ejército, cocinero de la Segunda Compañía del Primer Batallón, Felipe Santiago Cifonte y Morales, natural de Remedios, de 33 años de edad, en compañía de su concubina Luisa Fernández Suárez, natural de Alquízar, de 38 años de edad, con la que sostenía frecuentes riñas.

LOS HECHOS

Alrededor de la hora indicada llegó el soldado Cifonte en unión de un amigo del que hasta estos momentos se desconocen sus generales, penetrando en su habitación. A los pocos momentos le dijo a Luisa que le diera una taza de café a su amigo, lo que la hubo de molestar, originándose un fuerte escándalo, después del cual se escucharon dos detonaciones de arma de fuego, encontrándose en estado preagónico el soldado Cifonte.

ACUDE LA POLICIA AL LUGAR DEL HECHO

El teniente de la Policía Municipal, Andrés Amoedo, en unión del oficial Raúl Prieto, se personaron en el lugar de los hechos, iniciando las diligencias del caso y se trasladaron después al Hospital Militar de Columbia, por haber sido llevado a aquel centro benéfico el soldado Cifonte por el vigilante Pedro Lazcano y un sargento del Ejército.

En la Sala de Urgencia del citado Hospital se le estaban prestando los auxilios por el doctor Hernández, que le apreció al soldado una herida producida por proyectil de arma de fuego en la región temporal derecha, con salida por la misma región del lado izquierdo, con pérdida de masa encefálica.

VARIOS TESTIGOS IMPORTANTES

Luisa Fernández Lazcano, natural de Alquízar, de 38 años, concubina del soldado Cifonte, fué presentada al capitán Rojas por el vigilante Lazcano, declarando ésta que hacía cinco años que conocía a Cifonte, y que en el día de hoy tuvieron un disgusto, sacando el soldado el revólver de reglamento y haciendo un disparo, después del cual se puso el cañón del arma en la cabeza y disparó nuevamente, cayendo exánime al pavimento. Señala asimismo que ella trató de quitarle el arma, pero que le fué imposible. Y agrega que su concubino le había dado una bofetada y la había maltratado de palabras. Luisa no supo decir si el primer disparo que hizo el soldado fué a ella y se notaron contradicciones en su declaración, por lo que quedó detenida en el vivac de Marianao, a la disposición del juez de instrucción.

OTROS TESTIGOS

Mauricio Lazcano, soldado músico, perteneciente al Sexto Distrito, expresó que vive cerca de Luisa y que ella y Cifonte continuamente estaban riñendo. José Sánchez Martínez, soldado destacado en el Hospital de Veterinaria, también prestó declaración. Fué uno de los primeros en llegar a aquel lugar, por residir en la habitación contigua a la de la tragedia.

Al penetrar en ella encontró a Cifonte en el pavimento, manando abundante sangre de la cabeza y observó un revólver de reglamento como a un metro de distancia. Vió también cuando Luisa se levantaba del lado de su concubino, diciendo: «¡Dios mío, se ha matado!». Francisco Abreu, natural de Caimito, de 30 años de edad, vecino de la habitación tres, declaró que Luisa y su concubino daban fuertes escándalos en el solar; que Cifonte la maltrataba y que oyó perfectamente cuando le dijo a Luisa: «Dale una taza de café a mi amigo», sintiendo después de un fuerte escándalo dos detonaciones de arma de fuego, ignorando si Cifonte se suicidó o fué agredido por su concubina. También hizo constar que, al acercarse al soldado, que ya estaba en estado preagónico, notó que éste había ingerido bebidas alcohólicas.

ENTREGAN EL CADAEVR

El cadáver del soldado Cifonte fué entregado a un oficial del Ejército Constitucional para ser tendido en el Club de Alistados del campamento.—**A. Martínez**, Corresponsal.

LE DARA MUERTE A TIROS

MARIANAO, julio 9. (Por teléfono).—Ante el sargento de guardia en la Jefatura de Policía, compareció Carmen Caballero Gómez, natural de Camagüey, de 19 años, vecina de Asunción sin número, la que manifestó que desde hace varios días se separó de su amigo Antonio Tito Torres, soldado de la Cuarta Compañía, del Cuarto Batallón, el cual hoy le dejó un papel escrito en su casa, en el que le dice que le dará muerte a tiros.—**A. Martínez**, Corresponsal.

CARTUCHOS OCUPADOS EN UNA SOCIEDAD POLITICA

El sargento Calderín de la Tercera Estación, se personó ayer tarde en Industria 140, donde existe la sociedad cívico política «Renovación Nacional», recogiendo un paquete que le fué entregado por el señor Agustín Segurola González, administrador de dicha sociedad, y cuyo paquete contenía siete cartuchos de escopeta calibre 12; seis para escopetas y un peine de pistola, que encontró, según le informó, en una de las ventanas, suponiendo que lo dejara en aquel lugar, alguna persona que tratara de perjudicarlos.

Se adoptaron medidas eficaces para evitar que se utilice el radio para dar noticias falsas

El Secretario de Gobernación culpa a las Juntas Municipales Electorales por su negligencia. Además, se duele de que los Tribunales de Urgncia se muestran más débiles de la cuenta

Con los reporters que tienen a su cuidado la información de Palacio departió anoche a última hora el Secretario de Gobernación Dr. Maximiliano Smith, sobre interesantes asuntos del presente.

Refiriéndose al anuncio de prórroga por noventa días, de la Ley de Prensa, manifestó que se ha decidido no acceder al aplazamiento de la misma a pesar de la insistente solicitud de algunas publicaciones del interior.

Así, pues, dicha Ley entrará en vigor, según noticias, a partir del día 11 del actual.

El Gobierno—se asegura—ha entendido que es una necesidad imperiosa del momento exigida por las circunstancias, hacer cumplir esa disposición. Al decir de algunos funcionarios, resultará cosa muy fácil a los periódicos serios y responsables de las informaciones que publican ajustarse a ella.

El Dr. Smith habló seguidamente de un proyecto de legislación sobre difusión de noticias y otras trasmisiones por radio, estableciéndose penas severas contra los que propalan falsedades, infundios, etc., o lanzan injurias, calumnias, improperios y obscenidades o se aprovechan para llevar a cabo atracos y chantages.

Estima el Secretario que se impone una legislación apropiada a tales casos, para bien de la decencia y la civilización.

El Dr. Smith, aludiendo nuevamente a la Ley de Prensa, manifestó que el Gobierno velará por el estricto cumplimiento de al misma y que a los efectos de su vigencia no hará excepciones en favor de los que no se acojan a la misma dentro del término fijado.

NEGLIGENCIA CULPABLE

El Secretario rogó encarecidamente a los periodistas desmintiesen la nota de algún periódico de la tarde que atribuía la imposibilidad con que tropezaron ayer los electores para inscribirse a la falta de impresos para llevar a efecto tal función.

Dijo el Secretario que todo se debió a la negligencia de los presidentes de las Juntas Municipales que están obligados a proveerse de empleados suficientes, así como a exigir al Ayuntamiento, de acuerdo con la ley, los locales para las oficinas de inscripciones.

Añadió que es un atributo del Tribunal Superior Electoral requerir, por virtud de lo acaecido a los presidentes de las Juntas Municipales.

Los repórteres consultaron la opinión del doctor Smith respecto de la intención de algunos políticos liberales de solicitar del Gobierno la abolición de los Tribunales de Sanciones y de Urgencia.

El Secretario calificó inadecuada tal petición, especialmente en lo que atañe a los Tribunales de Urgencia, ue son los más propios para juzgar los delitos de terrorismo, gangsterismo y perturbación pública.

Dijo el doctor Smith que con todo, los Tribunales de Urgencia se están mostrando bastante débiles al aplicar las sentencias, debido, probablemente, a las continuas amenazas de que son víctimas, no obstante las garantías que presta el Gobierno a sus Magistrados.

Estima el Ministro del Interior que no hay motivo alguno para que los miembros de dichos Tribunales se dejen amedrentar por los delincuentes a los que mantiene a raya el Gobierno, por la acción persecutoria que se ejerce contra ellos.

Al referirse a los asaltos, intentos de secuestros, exigencias de dinero, etc., de estos últimos días, declaró que eso es un plan de campaña para perturbar el orden pero que el Gobierno conoce los hilos de la misma y se encuentra en camio de extinguirla totalmente.

El doctor Smith insistió en la necesidad de que los Tribunales de Urgencia actúen con energía más efectiva en los casos que les son sometidos, singualremtne en los de terrorismo y gangsterismo.

Es buena, y no se halla contaminada, el agua de Albear

Habana, julio 9 de 1935.

Sr. Director del DIARIO DE LA MARINA, Prado y Teniente Rey, Ciudad.

RE: Estado sanitario de las aguas de Vento.

Señor: En la edición correspondiente al día 14 de junio de 1935, de ese periódico de su digna dirección, salió un suelto de información, en el que se decía que el señor Director de Sanidad había comisionado al ingeniero señor John Hernández y al doctor López Méndez, para que girasen una inspección a la taza de Vento, a fin de comprobar las condiciones sanitarias del agua del Canal de Albear, y en vista de dicha publicación, el que suscribe se dirigió al señor Director de Sanidad y al señor Jefe local de la Habana, para que le remitieran el resultado de los análisis practicados por el Laboratorio Nacional en las muestras de agua recogidas; habiéndome dirigido el señor Director de Sanidad un escrito, cuya copia le adjunto, rogándole su publicación en lugar preferente a fin de calmar la justificada alarma de los habitantes de esta capital al leer que las aguas del Canal de Albear se encontraban contaminadas.

De usted atentamente, **Manuel de J. Pupentes**, Ing. Jefe del Acueducto de Albear e. c.

Habana, julio 2 de 1935.— Sr. Ingeniero Jefe del Acueducto, Departamento Técnico.

Señor: Tengo el honor de transcribir a usted lo siguiente: «Habana, junio 28 de 1935.—Sr. Jefe local de Sanidad de la Habana.—Señor: De acuerdo con el escrito dirigido a esa Jefatura por el Ingeniero Jefe del Acueducto de Albear en Comisión, señor Manuel de J. Puente, cuyo escrito dice así: «La Habana, junio 15 de 1935.—Sr. Jefe local de Sanidad de la Habana.—Secretaría de Sanidad y Beneficencia. Ciudad.—RE: Estado sanitario del agua de Vento. Señor: Habiéndose publicado en el DIARIO DE LA MARINA correspondiente al día de ayer una información referente a que el señor Directotr de Sanidad había comisionado al ingeniero señor John Hernández y al doctor López Méndez, para que girasen una inspección a la taza de Vento, a fin de comprobar las condiciones sanitarias en que se encuentra el agua del Canal de Vento, me permito rogarle remita a este Acueducto la certificación correspondiente al estado sanitario de las aguas del Canal de Albear, con vista del resultado de los análisis que son practicados diairiamente por el Laboratorio Nacional.—De usted atentamente (F.) **Manuel de J. Puente**, Ing. Jefe del Acueducto de Albear en comisión.»—A continuación tengo el honor de transcribirle el resultado de los análisis efectuados por el Laboratorio Nacional en muestras de aguas recogidas en distintos lugares de esta capital:

Análisis bacteriológico del agua de la taza principal: Bacterias no patógenas, 10 x cc.; bacterias patógenas, 00.; bacterias fermentativas, 00; estreptococos, .00; huevos de helmintos, 00; protozoarios, 00.

Análisis bacteriológico del agua del Laboratorio Nacional: bacterias no patógenas, 7 x cc.; bacterias patógenas, 00; bacterias fermentativas, 00; estreptococos, 00; huevos de helmintos, 00; protozoarios, 00.

Análisis bacteriológico del agua de la caza San Ignacio 36: bacterias no patógenas, 3 x cc.; bacterias patógenas, 00; bacterias fermentativas, 00; estreptococos, 00; huevos de helmintos, 00; protozoarios, 00.

Tanto el agua de la taza como la que procede de Aguada del Cura es cloronizada empleándose diariamente en este propósioo 150 libras de cloro.

En el momento de la inspección el agua que se abastecía a la ciudad de la Habana, era transparente e inodora, no conteniendo sustancias en suspensión.

ANALISIS QUIMICO

La cantidad de materia orgánica en solución ácida fué de 0.001 gramos por 100 cc. No contenía nitritos. No acusaba la presencia de amoníaco libre por reacción directa. Lo que me es grato comunicar a usted por si esa Jefatura estima pertinente darle cuenta al señor Puente del resultado de estos análisis conforme lo solicitó de esa Jefatura.—Queda de usted atentamente. (F.) **Dr. Domingo F. Ramos**, Director de Sanidad.» De usted muy atentamente, (F.) **Dr. I. Agostini**, Jefe Local de Sanidad.

Arrestado el presidente de los tabaqueros

Se encontraba reclamado en un juicio por comunismo. Un incendio ayer en un rastro

El teniente Morales, de la Sección de Investigaciones, procedió ayer al arresto de Felipe Rico Colallon, vecino de Luyanó 157, presidente de la Sociedad de Torcedores, con motivo de encontrarse reclamado en juicio que se le sigue por comunismo. Ingresó en el Vivac a disposición de las autoridades correspondientes.

EXTRANJERO INDESEABLE

La Policía detuvo y envió a Tiscornia, a disposición del Secretario de Gobernación, por extranjero indeseable, a Howard Zimmerman, natural de los Estados Unidos, de 58 años de edad y vecino de Bayona 8 y medio, que desde su desembarco en la Habana se ha dedicado a la mendicidad pública.

ARRESTO DE UN RECLAMADO

Estévez y Cabezas, apentes de la Sección de Especiales, arrestaron a José León Hernández (a) «Lito», con motivo de encontrarse reclamado por las autoridades judiciales de Matanzas, siendo enviado al Vivac a disposición de dicha autoridad judicial.

OTRO RECLAMADO DETENIDO

Oscar González Palli, de 16 años y con domicilio en Tulipán 2, en el Cerro, se encontraba reclamado por el juzgado de instrucción de la Sección Cuarta. Con tal motivo fué arrestado por los agentes Naves y González, poniéndolo a su disposición.

INCENDIO EN UN RASTRO

A causa de un corto circuito, se produjo ayer un incendio en el rastro que está situado en la Calzada de 10 de Octubre frente a la casa de salud del Centro de Dependientes, siendo de la propiedad de Jaime Doval Balberí, vecino de San José 21, quien informó que no tenía seguro alguno sobre su comercio, estimando las pérdidas en 400 pesos, más 17 pesos con 76 centavos, producto de la venta. El material de incendio acudió, extinguiendo las llamas.

Grave deficiencia sanitaria en la calle 21, en el Vedado

Varios vecinos del Vedado, residentes en la calle 21 entre H é I, nos ruegan llamemos la atención a las autoridades competentes respecto al estado deplorable en que se hallan las cloacas de dicha cuadra, en las caues, aparte del mal olor que despiden, hay extraordinaria abundancia de mosquitos y otros insectos venenosos, lo cual puede originar, inclusive, una epidemia en aquellos lugares.

La Secretaría de Sanidad, pues, tiene la palabra en este sentido.

M.E.C.D. 2016

QUEDO TERMINADO AYER TARDE EL MOVIMIENTO DE PERSONAL EN LA SECRETARIA DEL INTERIOR

ACUSADOS RAMON SUAREZ Y LOS HERMANOS SALABARRIA EN URGENCIA

Columna Editorial

MAQUINAS Y PERROS

¿CUAL será el verdadero motivo del tremendo aumento de los siniestros automovilísticos en estos últimos tiempos?

Es cierto que se pagan con sangre casi todos los progresos de la mecánica de transportes, pero en esto del automovilismo ya hace tiempo que en Cuba rebasamos el aprendizaje, y aun en aquel mismo período novato, las colisiones y la sangre nunca alcanzaron proporciones tan graves.

No pasa día sin que la prensa registre desastrosos choques entre vehículos de motor; sobre todo de ómnibus entre sí, con tranvías o con máquinas; sin contar los estragos que por sí mismas causan estas máquinas al buscar a los otros vehículos para chocar. El saldo cotidiano suele ser de algunos muertos y no pocos heridos de distintos grados.

En la capital, la proporción de estos siniestros es como la que correspondería a una ciudad de tres millones de habitantes; o sea, como si las tres cuartas partes de los habitantes de Cuba se hallasen concentrados en esta urbe habanera y corriendo máquinas. En las carreteras, lo que no le alcanza en número de accidentes le excede en sus trágicas consecuencias.

Quizás será que durante la conspiración antimachadista el automóvil entre nosotros se convirtió en aparato de combate, y que los «drivers» conspiradores se acostumbraron a cuidar más de las grandes velocidades y del tránsito estratégico que del cívico pacífico transitar con miramientos para los peatones y los otros vehículos.

Aunque todos los que manejan un volante no fueran temerarios conspiradores, el contagio mental suele extenderse fácilmente; sobre todo por lo elegante y vistoso que resulta un limpio «corte», el pasar «hecho un tiro» frente al espectador, o el batir un record de carretera, cuando ninguna de estas lindezas se mira en relación con los viandantes o con los otros carros.

A más de la tentación a dispararse que ofrecen las calles y carreteras repavimentadas o «bacheadas», pecado éste que también afecta a las «máquinas», los ómnibus tienen, como riesgoso acelerador, el acicate de la competencia que se hacen unas líneas a las otras para arrebatarse los pasajeros, aunque sea para mandarlos más tarde al hospital o al necrocomio.

En otras épocas, el peligro y el daño por una novedad locomotriz, eran casi siempre para el peatón; había una definida inferioridad de resistencia para el que andaba por sus pies; los nuevos aparatos solían ser muy pocos e incomparablemente más recios que el hombre. Ahora, en cambio, la industria «fordiana» ha multiplicado las máquinas, si bien es verdad que no ha intentado hacer al hombre más resistente. De aquí que el radio de los estragos se amplíara de los meros peatones a los propios ocupantes de vehículos. Chocan los automóviles, chocan las «guaguas», chocan los «pisa y corre», con unos, con otros, con las casas, con los árboles; se aplastan y perecen lo mismo los que andan a pie que los que van sobre ruedas.

Esta racha de colisiones cruentas y ruinosas crea una situación de inseguridad y alarma públicas tan intolerable como la suscitada por la racha de mordeduras de perros hidrófobos, calamidad que también vienen denunciando los periódicos y que igualmente urge remediar. Por su magnitud, ambos hechos están tomando categoría de azotes públicos y requieren medidas de gobierno drásticas y eficaces para suprimirlos.

Ni uno ni otro son esporádicos ni tan nuevos que no los hayan estudiado las autoridades correspondientes. Sábese que para ambos hay leyes y reglamentos que están vigentes aunque parecen caídos en desuso. La conciencia pública demanda que se les haga cumplir estrictamente; que se extreme la vigilancia y el rigor de la punición cuanto sea preciso para proteger la vida humana, y que si eso no vale, se legisle de nuevo y expresamente, después de un estudio más especializado de las peculiaridades morbosas de cada uno de estos dos sujetos que normalmente son tan buenos amigos del hombre: el automóvil y el perro.

A lo mejor acabará por comprobarse que es el propio hombre quien se entrega a sus ataques inconscientes, y que es al propio hombre a quien hay que corregir.

Hágase, y pronto, ya que, en definitiva, tampoco es «el hombre» en genérico, sino unos cuantos desaprensivos en perjuicio de la comunidad.

Localizado y arrestado un pistolero

Tomó parte en el asalto de que fué víctima hace días el contratista señor Canabe

El Jefe del Servicio Secreto de Palacio, J. Colomé, procedió anoche a la detención de José Real Alvarez de la Habana, de 20 años de edad y vecino de Serafines número 11, acusándolo de ser uno de los tres sujetos que tomaron participación en el asalto de que fué objeto el contratista Jaime Canabe, con ocasión de encontrarse éste de visita en la bolatería situada en Teniente Rey número 43.

Como se sabe, por haberlo publicado DIARIO DE LA MARINA, los autores de ese vandálico hecho, lograron sustraerle a Canabe la suma de 200 pesos que momentos antes había retirado del National City Bank.

El detenido ingresó en el vivac a la disposición del Tribunal de Urgencia número 1.

Varios agentes de la Técnica concentraron contra ellos sus acusaciones durante la sesión

Muchos de los testigos que declararon ayer en el juicio por el secuestro del señor San Miguel no dijeron nada de interés. El Sr. De Beche habló en favor de Víctor Berroeta

Va avanzando lenta pero firmemente el juicio de la causa contra los trece acusados por el secuestro del señor Antonio San Miguel, de cuyo caso conoce el Tribunal de Urgencia Número Dos, presidido por el doctor Norberto Mejías y del que forma parte, entre otros, el doctor Carlos Reyes, Juez de Sancti Spíritus, en comisión, y que es, también, Juez Especial del Tribunal Nacional de Sanciones, de cuyo cargo tomó posesión precisamente ayer, como lo hizo el doctor José Ferrer Saavedra, Juez de Bayamo, sustituyendo dichos funcionarios a los doctores Armando Raggi Ageo y Tomás Perrote Herrero, que han sido reintegrados a los Juzgados que sirven, de Primera Instancia e Instrucción en Ciego de Avila y San Juan y Martínez, respectivamente.

La sesión de ayer estuvo consagrada al examen de varios detectives de la Policía Técnica que, comisionados por su jefe Cayetano Fraga, practicaron investigaciones como las practicó el también detective Raimundo Aragón, que depuso en la sesión anterior.

Ladislao Lamas, detective de dicho Cuerpo policíaco, es el primero en ser llamado y comparecer ante el Tribunal, comenzando las preguntas como es de rigor, el Fiscal, doctor Gilberto Mosquera. Manifiesta Lamas haber hecho dos investigaciones, agregando que cuando Ramón Suárez Fernández, uno de los acusados, fué llevado a la Sección de Investigaciones, declaró espontáneamente todo cuanto sabía sobre los hechos y su participación y que había sido llevado a la finca San Isidro por Mario Salabarría; que allí había reuniones y concurrieron como quince personas, entre ellas tres damas, una de cabellos rubios, añadiendo Suárez que después de haber cumplido la misión que se le encomendó de obstruir el camino por donde había de pasar el automóvil del señor San Miguel, se marchó para Santiago de las Vegas. Dijo, también, Lamas que se ocuparon dos cartas en casa de Suárez, una suscrita por su madre política, la señora Valladares, donde le decía que no tuviera temor y que estuviera al tanto de lo que el radio y los periódicos decían y otra donde le decía a Suárez que no tomara el rumbo de Batabanó ni el de Cárdenas.

Siguó relatando Lamas que estando en las oficinas del señor Frank Steinhart, hijo, presenció cuando llamaron a éste por teléfono, contestando el llamado al que le hablaba que procurara estar en el lugar «de esta mañana»; que preguntó al señor Steinhart, hijo, y éste se negó a hablarle del asunto, diciéndole más tarde a su Secretario que fuera al lugar indicado y al regresar le dijo el Secretario a dicho señor Steinhart que en la casa habían caras extrañas.

Continúa refiriendo Lamar que con el detective Quevedo fué a la Audiencia para que una persona conocida por «El Chino García» le informara con respecto a un tal Ramón Pérez, y al regresar a la oficina de los señores Steinhart, encontró que éstos habían ido a conferenciar con los secuestradores, uno de ellos supone sea Mario Salabarría.

También explica que Elizardo Salabarría tenía que saber todos los movimientos que había en la finca «San Isidro», donde estuvieron los secuestrados cautivos, más cuando allí estaba su sobrino Mario y Ramón Suárez, habiéndose ocupado por la Policía en la casa de la finca una nota de gastos con los nombres de Mario Salabarría y de un tal «Yoyo».

Otro detective de la Técnica sigue al anterior: Eduardo Quevedo. Practicó investigaciones, dice, respondiendo al fiscal, y esas fueron las llevadas a cabo en la Jefatura de la Sección de Investigaciones con la esposa del acusado Vicente Bravo, uno de los arboneros acusados, y con el hijo del matrimonio: éste reconoció en el automóvil Chrysler, ocupado, el mismo en que habían llevado los mangos hasta donde estaba la carretilla que fué utilizada para el truco, como ya se conoce; que la señora de Bravo ya sabía, en ese momento, que su esposo estaba detenido y que Suárez Fernández confesó que a él le habían propuesto la venta de dicha fruta para ganarse dos pesos, y confesó, también que estaba bebido. Siguió diciendo que la carretilla no fué internada en el establecimiento de depósito de carbón de Bravo y Alfredo Valdés Rodríguez, otro acusado, sino que la dejaron en el portal, agregando que Suárez delante de varios agentes de la autoridad—contestando al niño Bravo—que, efectivamente, él la había arreglado con un cordel, estimando el informante que fué llevada a la carbonería a espaldas de los carboneros, por lo que no cree hayan participado en el delito. El detective Quevedo hace entrega al fiscal, doctor Gilberto Mosquera, de una carta que olvidó unir a las actuaciones la Sección de Investigaciones, disponiendo el Tribunal que sea unida al sumario, después de su examen.

Otro testigo, el teniente del Ejército Constitucional, Entralgo, se limita a decir que él, con un inspector, levantó el croquis de la finca «San Isidro».

El detective de la Técnica, Jesús Noguer, abunda en las manifestaciones de su colega Quevedo.

Atilano Martínez, empleado del garage de Padre Varela 5, donde hizo la compra José García Rivas del camión que fué utilizado para trasladar a los secuestrados, explica la transacción, pero no recuerda a García Rivas. El Fiscal, doctor Mosquera, tiene empeño en que el testigo precise si reconocería a García Rivas y como Martínez dudara y expresara que sólo una vez vió a un joven con bigote pequeño acompañando al comprador, el Fiscal insiste y pide que se le muestre la fotografía del repetido García Rivas que figura en autos. Martínez no reconoce a García Rivas como el sujeto que hizo la operación, no reconociendo a ninguno de los acusados como el referido comprador.

Tomás Díaz Pérez, Subteniente del Ejército Constitucional, dice haber detenido a Suárez Fernández en la finca La Estrella, en Quivicán, y que nada se le ocupó.

Soldado Gerardo Pérez Hernández, dijo que Suárez le pidió que no lo matara cuando lo detuvo, agregándole que su esposa no era culpable. Le siguió el soldado Luis María Costa que nada digno de mención declaró.

Atanasio Ramos Gutiérrez, Policía del Gobierno Provincial, explica la detención de Suárez Fernández y su familia, lo que es sobradamente conocido.

Un testigo más, Luis Román Vázquez, propietario de la finca La Estrella, refirió que Suárez Fernández es casado con una sobrina suya y que su hermana, la señora Valladares, madre de Blanca, esposa de Suárez, le explicó que Suárez estaba enfermo y que iban a pasar varios días a la finca.

Blanca Valladares, esposa de Suárez Fernández, relató que su esposo le dijo que tenía que ir para Santiago de las Vegas por la persecución de que era objeto por sus ideología auténtica y que fué detenido junto a ella, sin que pidiera él que no lo mataran ni se confesara culpable. Agregó que a Suárez Fernández se le obligó a firmar el acta con las manifestaciones que en ella aparecen, con la condición de que su familia sería libertada agregando, también, que Suárez estaba disgustado con el jardinero del señor San Miguel, José Francisco Fernández por cuestiones de faldas y como lo conoce bien, por eso lo ha acusado.

Emilia Valladares, madre de la anterior, expuso que Suárez fué a la finca de Quivicán porque estaba perseguido por sus ideas auténticas. Blanca Fernández, madre del tanta veces repetido Suárez, abundó en el mismo dicha que la anterior.

El último testigo, Alejandro De Beche, a preguntas del Fiscal expone que es dueño de la finca San Isidro y que el arrendador de la misma, José González Marchena le fué presentado por Víctor Berroeta, uno de los acusados, yendo acompañado por un sujeto conocido por Yoyo. Añadió que él alquiló la propiedad a Ramón Isoba, que la cedió a González Marchena y éste, a su vez, la subarrendó a Elizardo Salabarría, habiéndole dicho Marchena que iban a dedicar la finca a bailes, valiéndose el testigo de Isoba para no tener que molestarse en los cobros y el desahucio que pudiera venir, ya que consideraba que lo de los bailes era un fracaso; que él conoce a Víctor Berroeta como persona honorable a quien confiara algunas diligencias y que dormía en la finca desde hace muchos años. Hoy seguirá el juicio a las diez de la mañana.

Nombrados Alcaldes civiles para Aguacate, Bolondrón y San Antonio de las Vegas

El Consejo de Secretarios, en la sesión celebrada ayer acordó dictar un decreto-ley designando los siguientes alcaldes civiles:

Francisco Hernández Rivero, para San Antonio de las Vegas.

Luis Fontán y Puentes, para Aguacate.

Adolfo Marrero y Zamora, para Bolondrón.

Violento choque entre un tranvía y un camión en la esquina de Monte y Estévez

En la esquina de Monte y Estévez, tuvo lugar anoche un violento choque entre el tranvía 566, Cerro-Vedado, que manejaba el motorista 3164, del cual se desconocen sus generales por el momento, y el camión que guiaba Federico Matío y Matío, cuyo vehículo, por la violencia del accidente, se volcó, regando por el pavimento la carga de mangos que traía en dirección al mercado. El camión sufrió averías de consideración.

Fué apaleado un pobre loco por el hermano

Después de cometer dicho delito, se fugó. El orate no sabe por qué le pegó

En el Segundo Centro de Socorros fué asistido anoche de lesiones de carácter grave diseminadas por el cuerpo, el joven Gonzalo Milanés Díaz, vecino de Máximo Gómez 128.

Al ser interrogado, declaró, que estando en su domicilio y sin causa justificada, había sido apaleado por uno de sus hermanos nombrado Daniel, dándose este acto seguido a la fuga.

Ha logrado conocer la Policía en sus investigaciones, que Gonzalo tiene perturbadas sus facultades mentales y al ser requerido por su hermano Daniel y desobedecerlo, entonces este para lograr el que realizara lo que deseaba, se apoderó de un palo y lo golpeó fuertemente, desapareciendo.

GASTARON SOLO $7.63 DE NUEVA YORK A LOS ANGELES

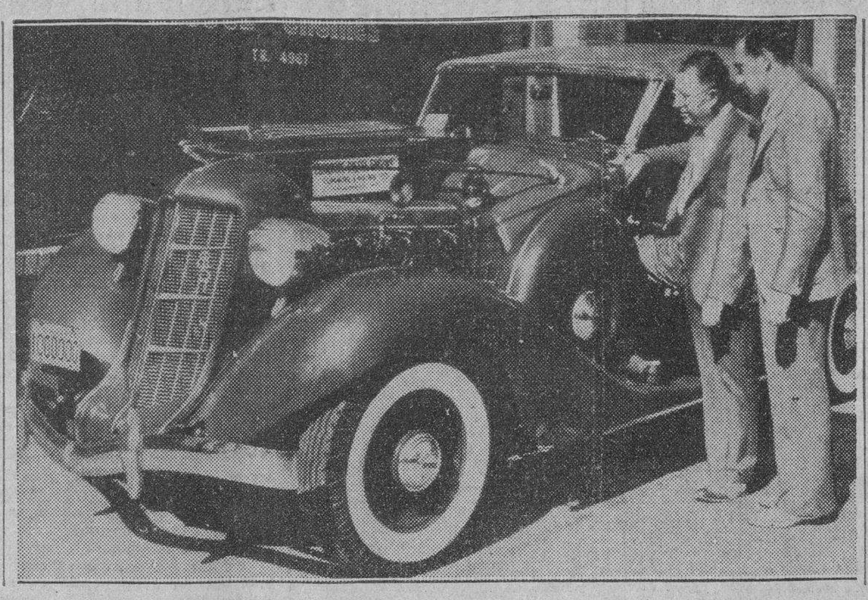

La ínfima cantidad de $7.63 fué todo lo que gastaron en combustible Clessie L Cummins y Fred Duesenberg, para atravesar de lado a lado el Continente, desde New York a Los Angeles. Invirtieron en el recorrido sólo 109 galones de gasolina, que es el combustible que consume el motor Diesel que llevaba el carro. En la foto aparecen junto a la máquina, después de haber rendido el viaje con tan plausible éxito, por lo menos para su bolsillo... No les faltarán en breve muchos imitadores!

Carmen de Armas, acusada de haber producido la muerte a María Pla Salgado, comparecerá en breve ante la Audiencia a responder del citado delito

Pide el Fiscal que se le imponga la pena de catorce años y el defensor que se le absuelva. Los jubilados del Poder Judicial cobrarán el 50 por 100. Notas de los Tribunales

El doctor Gerardo de Villiers acaba de formular ante la Sala Tercera de lo Criminal de la Audiencia, conclusiones provisionales en demanda de la declaratoria de inocencia de su defendida Carmen de Armas, procesada en causa por delito del que resultó homicidio y para la que el Fiscal interesa catorce años, ocho meses y un día de prisión.

Relata el doctor de Villiers en su escrito que a mediados de marzo último, la joven María Pla Salgado, vecina de Quivicán, sintiéndose enferma requirió la asistencia facultativa del doctor Agustín del Campo, quien la estuvo tratando durante algún tiempo, estimando que la misma padecía de trastornos digestivos, recetándole al efecto. Habiéndosele presentado, días después, intensas hemorragias, fué solicitado el doctor Luis de Luis, quien procedió a reconocerla, practicándole una intervención y como no cediera el estado de la paciente, el doctor del Campo la condujo al hospital «Lila Hidalgo», donde el doctor Oscar J. de Rojas, le practicó una operación quirúrgica, falleciendo la joven María Pla en la tarde del siguiente día, certificando el aludido doctor Rojas que la causa de la muerte había sido septicemia puerperal.

El padre de la joven,—sigue diciendo el doctor de Villiers,—produjo una denuncia, estimando que la comadrona de Calabazar, Carmen de Armas, había sido la causante de la muerte de su hija, por haberla intervenido. Por el Juzgado de Instrucción se dispuso, días después, la exhumación del cadáver para efectuar la autopsia, lo que no se había hecho por no haberse acusado la existencia por ningún facultativo, interviniendo en esta diligencia los doctores Agustín del Campo y Modesto Arteaga, quienes dictaminaron que el cadáver de la Pla presentaba una pequeña lastimadura y que dado el tiempo transcurrido, el estado de putrefacción del cadáver e infección del mismo, se distendió y produjo una pequeña perforación del tamaño de un real, sin que pudieran precisar si fué provocado o espontáneo.

Es de advertir,—sigue diciendo el doctor de Villiers,—que el padre de María Pla, descansa su denuncia en la impresión recibida por él de que su hija en el período de reacción que le produjo una transfusión de sangre de que fué objeto en el hospital, había hecho acusaciones concretas contra la procesada, lo que desmienten categóricamente los médicos, enfermeras y sirvientas de dicho centro, pues la paciente en su delirio mencionó a muchas personas y dijo muchas cosas, aunque en ningún momento mencionó a la procesada Carmen de Armas. No ha podido justificarse,—agrega—a pesar de que María Pla conocía a mi defendida, que ésta la hubiera intervenido pues aparte de que Carmen de Armas ejerce su profesión honradamente no hubo ocasión ni lugar para el intento de que se le acusa.

El doctor Villiers presenta abundante prueba testifical, pericial y documental y entre la pericial a los doctores Antonio Barreras y Manuel Barroso, Médicos Forenses, ex directores del Necrocomio, los cuales dictaminarán sobre la índole de la lastimadura que presentaba María Pla, con vista de la diligencia de autopsia, forma y manera en que esta suele producirse y cuantos extremos de carácter científico sean necesarios a esclarecer en relación con el hecho de autos. Y sobre el hecho de autos y antecedentes de la procesada, presenta como testigos a Benita Piedra; Ambrosio Landrian; José Ramón Morales, Administrador de la Oficina de Correos en Calabazar; Ismael Hernández, Alcalde de Calabazar; Manuel Luce, propietario del cine «Sociedad», en Calabazar, y Nieves Kesselll.

El juicio de la causa que nos ocupa ha de verse en breve.

SE PAGARA A LOS JUBILADOS DEL PODER JUDICIAL EL 50 POR CIENTO

Acordó la Comisión de Jubilaciones y Pensiones del Poder Judicial que se pague el pasado mes de junio con el cincuenta por ciento de la ascendencia de las respectivas jubilaciones y pensiones. Y que comience el pago el próximo día 15, lunes, por lo que dicho día podrán concurrir los interesados a la oficina de la Comisión, a cargo de los señores Juan Gibert, secretario, y Luis Mestre, secretario auxiliar, sita en la Audiencia.

LOS CASOS DE URGENCIA

El Juzgado de Urgencia número Uno absolvió ayer a Perla y Loña Zensein, acusadas de propaganda sediciosa, que fueron defendidas por el doctor Gerardo de Villiers y absolvió, también, a Dámaso Acosta Crespo y Rogelio Ripoll Navarro, a los que se acusó de asociación ilícita, coacción y propaganda sediciosa y fueron defendidos por los doctores F. Moya y Pedro P. Rabell.

SIGUE EL JUICIO POR EL ASALTO AL BAR «FRANCO»

Ha de seguir hoy, ante la Sección Segunda de la Sala de Vacaciones, el juicio por el asalto y robo al bar «Franco», en la madrugada del 19 al 20 de febrero de este año, seguido contra Miguel Cabrera y José Hermida, para los que pide el Fiscal más de doce años de prisión por robo con intimidación, atentado a agente de la autoridad y disparos y lesiones. La prueba testifical seguirá con la declaración del dueño del establecimiento, señor Detinio Fernández y la de los parroquianos que allí estaban en el momento del asalto. Defienden los doctores Francisco M. Casado y Luis F. Solís Lafargue, que mantienen conclusiones absolutorias.

SE CAYO POR EL HUECO DEL ELEVADOR DE UN HOTEL

Sufrió lesiones de carácter grave por el cuerpo.

En el Primer Centro de Socorro fué asistido anoche de graves lesiones diseminadas por el cuerpo, Ignacio Vargas Cabrera, de 50 años de edad, pintor y vecino de San Francisco 17.

Declaró a la policía, que trabaja por su oficio en el hotel Lincoln y anoche abrió la puerta del elevador y suponiendo que el mismo se encontraba en el tercer piso donde se hallaba, avanzó, cayendo hacia el sótano, ocasionándose las lesiones que presentaba.

En la Comisión de Servicios Públicos han reorganizado los negociados de modo cuidadoso

Nombres de las personas adscriptas a cada uno de los sectores de ese organismo. El viernes se le ofrecerá un almuerzo al Director General por la obra realizada

El Secretario de Comunicaciones doctor Pelayo Cuervo, ha dado a conocer la resolución por la cual se ha estructurado la oficina de la Comisión Nacional de Servicios Públicos, para el mejor funcionamiento y atención de los asuntos que estarán a cargo de cada Negociado.

Dicha resolución, en la parte relacionada con el movimiento de personal, dice así:

«Primero: Ordenar que en la Dirección General y Secretaría, presten sus servicios los siguientes empleados:

Empleados de Plantilla: Enrique A. Varona, Inspector General de Transporte; Agustín Parlá, Inspector General de Aeropuertos; Doctor Marino Díaz, Jefe de Despacho; César Andino, Ingeniero Civil; Angel A. Lorenzo, Ingeniero Electricista; Angel García Torres; Alicia Barreras, Oficial Clase Segunda; Francisca Olegaria Reigado, Oficial Clase Primera; Zenaida Calvo, Auxiliar Segundo; Evaristo Dupotey, Oficial Clase Tercera; Feliciano Martín, Auxiliar Primero.

En Comisión de la Secretaría de Comunicaciones

Salustiano Valderrama, Auxiliar Segundo; Pedro Agüero, Secretario Particular del Director General.

Personal Temporero: Doctor José Alonso Tomás, Oficial Quinto; Arturo Pérez, Auxiliar Tercero; Manuel Rivera, Auxiliar Tercero.

Segundo: Ordenar que en la Consultoría presten servicio los siguientes empleados:

Doctor Antonio Longa, Jefe Tercera Clase; doctor Nicolás Delgado, Jefe de Cuarta Clase; Pedro Pablo Pino, Jefe de Sexta Clase-Taquígrafo.

Tercero: Ordenar que en el Negociado de Multas, presten sus servicios los siguientes empleados.

Generoso Riesgo Díaz, Jefe de Quinta Clase, prestará sus servicios como jefe del Negociado en Comisión; Mercedes Soler, Oficial Clase Quinta; Pedro Estévez, Oficial Tercero; Catalina M. Trujillo, Oficial Segundo; Manuel Puga Bouza, Oficial Primera; América Perea, Auxiliar Primera; Hermenegilda Díaz Auxiliar Primero; David Caparo Auxiliar Segundo; Aída Barroso, Auxiliar Segundo; René Bolaños, Auxiliar Primero; René Algundín, Auxiliar Segundo; Pura Ferrer, Auxiliar Segundo; Lucas Castañeda, Oficial Segundo; Gloria López Calcines, Oficial Segundo; Próspera Brito Rivero, Auxiliar Primero.

En Comisión de la Secretaría de Comunicaciones

Maximino García, Oficial Segundo; Antonio Fleites, Auxiliar Segundo; Carlos Ferrer, Auxiliar Segundo; Juan Domínguez, Auxiliar Primero; Rogelio Llópiz, Oficial Cuarto.

Personal Temporero

Domingo Hernández, Oficial Segundo; Dalia Menéndez, Auxiliar Segundo.

Cuarto: Ordenar que en el Departamento de Materiales presten servicios los siguientes empleados:

Ruth Lamar Capó, Oficial Clase Quinta, Encargada del Departamento de Materiales; Juan de Miguel, Oficial Clase Tercera; Salvador Monsanto, Auxiliar Clase Tercera.

Quinto: Ordenar que en el Negociado de Contaduría presten servicios los siguientes empleados:

Doctor José Manuel Rodríguez Aymerich, Contador, Jefe de Segunda Clase y Jefe del Negociado; Carlos Rodríguez, Contador Auxiliar, Jefe de Cuarta Clase y Segundo Jefe de Negociado; José Hernández Larrubia, Oficial Tercero (Temporero); Genaro Collado, Oficial Primera; Virginia Paulino, Oficial Tercero (Comisión de Comuncaciones); José G. Quintero, Auxiliar Primero, en comisión en Comunicaciones.

Sexto: Crear el Departamento de Inscripción de Vehículos y Estadísticas y ordenar que en el mismo presten servicios los siguientes empleados.

Antonio de las Yeras, Jefe de Cuarta Clase, prestará sus servicios como Jefe del Departamento; Tomás Crescente, Oficial Tercero; Roberto Lima, Oficial Quinto; Teófilo Hernández, Auxiliar Segundo (Comisión en Sección Comunicaciones); Enrique Muñoz, Oficial Segundo (en Comisión en Comunicaciones).

Séptimo: Ordenar que en el Negociado de Transporte presten servicios los siguientes empleados:

Santos Hernández, de Quinta Clase, Encargado del Negociado; Delia Palenzuela, Oficial Primero; Antonio Díaz Valdés, Auxiliar Segundo, (en comisión en Comuncaciones); Pedro Ruiz, Oficial Segundo, en comisión en Comunicaciones; José Ramón Contreras, Oficial Primero en Comunicaciones.

Octavo: Ordenar que en el Negociado de Registro y Archivo, presten servicio los siguientes empleados:

Armenio Lavilla, Jefe Segunda Clase, Jefe del Negociado; Ramón Fernández Andes, Oficial Quinto; Antonio Ruiz, Oficial Segundo; Alfredo Mena, Oficial Primero; Inclea Díaz, Auxiliar Primero; Rogelio Cafresana, Auxiliar Primero; América Cubas, Auxiliar Segunda, en comisión en Comunicaciones; Carmen Mata; Auxiliar Tercera, en comisión en Comunicaciones.

Noveno: Ordenar que en el Negociado de Inspectores presten servicios los siguientes empleados:

Manuel Villada y García Pola, Jefe de Tercera, Jefe del Negociado y los 35 Inspectores Jefes de Quinta Clase siguientes: Rogelio Oliva; Hilario Marrero; Adalberto Valdés Miranda; Manuel Hierro; Luis Camejo; Federico Mesa; Rodrigo Leon; Gregorio Fernández; Narciso Morán; Mauricio López Luna; Alberto Alemany; Víctor Suárez; Rafael Lafont; Capite; Aurelio Hidalgo Gato; Pablo Suárez Llata; Alejandro Fernández Díaz; Antonio Díaz García; Ramón Piñeiro; José Agustín Acosta Recio; Salvador Díaz Versón; Aurelio Solís Capote; José Montesinos Calvo; Miguel A. Perera; Andrés Bassols; Oscar Andino; Juan de Cárdenas Hernández; Luis de Cárdenas; René Rodríguez Pintado; Félix Casas; Tomás Balcells; Luis Menéndez Padrón; Federico Petterson; Alfredo Febles; Angel Caparo Rodríguez; Eduardo Hernández de Avrigion; Andrés Niugo Izaguirre, Oficial Quinto en comisión de Comunicaciones; Antonio Viera Viera, Auxiliar Segundo, en comisión en Comunicaciones; Raúl Rivero, Auxiliar Clase Segunda.

Décimo: Que siendo el funcionario superior inmediato al que provee el Director General Secretario de la Comisión, queda a cargo de éste y bajo su más estricta responsabilidad, la inspección, ordenación y despacho de los asuntos que cursen por las Oficinas de la misma.

Décimo Primero: El Director General, Secretario de la Comisión, queda encargado del cumplimiento de todo lo que en esta resolución se dispone.

Doctor Pelayo Cuervo, Secretario de Comunicaciones, Presidente de la Comisión Nacional de Servicios Públicos».

Componentes de la Comisión Encargada de redactar el Reglamento Interior

Enrique A. Varona, Inspector General; doctor Marino Díaz, Jefe de Despacho; doctor César Andino, Ingeniero Civil y Electricista; doctor Longa y señor Manuel Villada, Jefes de los Inspectores.

El viernes día 12 del actual, ofrecerá un espléndido almuerzo el señor Hernández Trujillo, Director General de Servicios Públicos, en el hotel «Telégrafo», a sus compañeros.

En dicho almuerzo reinará la más franca camaradería.

Serán especialmente invitados todos los Jefes de Negociados de la Comisión Nacional de Servicios Públicos.

Se han hecho ascensos en Gobernación

Se han tenido en cuenta los servicios prestados. Nombres de ratificados y ascendidos

El Subsecretario de Gobernación, señor Alfredo Alvarez, dió a conocer, en la mañana de ayer, la última combinación de ratificaciones y ascensos de funcionarios en el Departamento, para lo cual se ha tenido en cuenta los servicios prestados por los mismos al Departamento que dirige el Dr. Maximiliano A. Smith.

He aquí la lista de dichos funcionarios:

Ratificar y ascender al señor Pedro Mendieta y Carrera, al cargo de Director General de Orden Público y Prisiones. Al Dr. Carlos García Vélez, Director General de Asuntos Provinciales y Municipal. Al Sr. Rafael Cepeda, Director General de Asuntos Generales. Al señor José Grau Agüero, Director General de los Cuerpos de Seguridad y Policía de la República. Ratificar y ascender la categoría de los Jefes Superiores, Jefes de Negociado, Dr. Mario Balacio de la Cruz de Personal, Bienes y Cuentas; Antonio Beruf André, del Negociado de Prisiones; Oscar Tabío, de Hacienda Provincial y Municipal; Asuntos Provinciales y Municipales; Antonio Pruneda, Pagador; Eduardo de la Torre, Cuerpos de Policía; Gonzalo González, Licencias de Armas; Dr. Benito González Lauzán, Orden Público; Plácido González, Negociado de Multas y Correspondencia; Dr. Raúl García Lazo, Abogado Consultor. Ratificar y Ascender a los señores Pedro G. Celorio, Claudio Fernández, Alejandro M. Coya; Aurelio J. Hojos; Jefes de Administración Clase Sexta, Negociados de Prensa, Material, Contaduría y Licencias de Armas. Ratificar y Ascender a los señores Noel Marín, Jefe Clase Sexta, Inspección General de Prisiones; Rodolfo Abalo, Jefe Clase 3a. Dionisio Blasco, Jefe Clase 3a. Arquitecto. Ratificar y Ascender a la señorita Margarita Molinos José, Clase Sexta. Ratificar a los señores Francisco Vilabrilla, Inspector General de Prisiones; Dr. José A. Muñoz, Abogado Auxiliar; Pedro Pablo Montiel. Abogado Auxiliar; Srta. Zoila Valdés Marín, Pagadora Auxiliar; Maximiliano Smith Tabío, Secretario Particular; Enrique Serpa; Luis Varela, Jefes Clase 5a. Miguel Caballero, Enrique Albalate, Francisco López, Carlos Pérez Ramos, Jefes Clase 6a. Ratificar y Ascender a la señorita Teresa de la Torre Herrera, Jefe Superior, Jefe Negociado de la Subsecretaría. Ratificar y Ascender a los señores Guáimaro Delgado Poya; José M. González Jefes Clase 2a. Negociados de Prisiones y Bienes y Cuentas. Ratificar y ascender a la señora Graciela Marín a Jefe Clase 4a. de los Cuerpos de Seguridad de la República.

El monumento a las víctimas del machadato en Las Villas

En la mañana de ayer se entrevistaron con el señor Presidente de la República los señores Antonio González de Mendoza, José Enrique Bringier, J. Pinós y el joven Antonio Rodríguez Sánchez, que fuera ayudante del coronel Blas Hernández, quienes interesaron del Jefe del Estado el crédito correspondiente para la construcción en Santa Clara de un mausoleo que rocoja los restos de cuantos combatieron en aquella región contra el régimen de Machado.

Muy complacidos salieron dichos comisonados del despacho presidencial.

Dalia Iñiguez no toma parte en una función que se anuncia

El señor Juan Pulido, esposo de la admirable recitadora Dalia Iñiguez, nos comunicó anoche que no es cierto como se está anunciando, que la animadora del verso tomará parte en una función que se ha de celebrar el próximo día 16 en el teatro «Martí».

Complacemos al señor Pulido en su ruego de que lo hagamos constar así.

DENUNCIA DE HURTO

Celestino López González, vecino de Santa Clara 12, denunció a la policía, que de su domicilio le habían hurtado una bomba y motor del agua, que apreció en la suma de 130 pesos, sospechando de unos mecánicos que sabe residen en Salud número 37.

Gratitud de 2 profesoras de los EE.UU.

Gracias a la Corporación del Turismo se desvaneció un error que las lastimaba

Ayer por la tarde visitaron las oficinas de la Corporación Nacional del Turismo las señoritas Regina T. Lazar y Mamie Keselenko profesoras americanas quienes se encuentran en la Habana en virtud de habtr sido detenidas a su arribo, por considerar la policía que pertenecían al grupo de intelectuales rojos que fueron devueltos a su país por indeseables.

El motivo de la visita de dichas profesoras fé el de expresar su agradecimiento a la Corporación del Turismo por la rapidez y eficacia con que supo actuar para dejar aclarado el error de que fueron víctimas a su llegada en el «Oriente», y que pudo ocasionarles graves quebrantos de no haber intervenido oportunamente el Buró de Protección y Defensa del Turista.

Las gentiles viajeras que continuarán su viaje hacia México dentro de breves días se encuentran muy complacidas de su estancia en Cuba, y han tenido frases muy halagadoras para los cubanos.

Lea AVANCE todas las tardes. Dirigido por José I. Rivero.

Italia sigue preparándose para la lucha

Mussolini crea más unidades de combate para enviarlas al Africa. Mensaje de D-Anunzio

ROMA, julio 9. (AP).—En vista de la potencialidad de guerra que se ha producido con motivo del fracaso de las gestiones conciliatorias que se realizaban cerca de Etiodía, el Duce Mussolini ha tomado el acuerdo de crear una división de milicianos fascistas, que quedará directamente a las órdenes del general Teruzzi, jefe de Estado Mayor de esas tropas políticas, y otra de fuerzas de línea, que se llamará «División Sila», que continuará al mando de los jefes regulares del ejército. Estas tropas se agregarán a las cuatro divisiones del ejército y las cuatro fascistas que ya se encuentran en Africa Oriental.

Se ha sabido en círculos autorizados que se ha dispuesto que se presenten en cuarteles el 30 de julio los individuos especializados en oficios de guerra, de la clase de 1912, que se creía en reserva, para entrar en acción precisamente, en el caso de que se agravase la situación de Africa. En los primeros meses de este verano, Mussolini había dicho que pondría sobre las armas de 800 a 900 mil hombres.

También se ha dicho que Vittorio, de 19 años, y Bruno Mussolini, de 17, ambos hijos del Duce, se presentarán en la Academia de Foggio, dentro de pocos días, para ser destinados a los contingentes aéreos que saldrán para Africa próximamente. Entrambos poseen títulos de piloto civil, y se han presentado al servicio como voluntarios.

En los círculos de la aeronáutica se sabe que Italia tiene ya prestas sus fuerzas aéreas para entrar en acción, habiéndohe pedido para las líneas civiles de aviación 100 motores «Cyclone» (Wright).

El poeta Gabriel d-Annunzio ha enviado un mensaje dramático a su amigo, Agostino Lazarotto, secretario federal del Fascismo, en que dice:

—Pertenezco, y maldito sea, a la generación de Dogali y Adua, y todavía siento candente la herida sobre mi espalda, mancha informe que tiene que borrarse y que el Duce borrará, contra todo y contra todos. Vais a la victoria. Es inexorable—mejor diría, fatal, el conquistar y el vencer. El cuadro de grandeza no puede quedar completo, mientras no se alcance un triunfo romano, pleno, contra la barbarie y contra la alianza del bárbaro. Y todos sabéis lo que digo.

E.C.D. 2016

Veteranos que no cobran nada hace ya 4 meses

La Junta de Directores del Consejo presidida por el coronel Guillermo Schweyer, reunida ayer, acordó protestar enérgicamente ante el secretario de Hacienda por el abandono en que se encuentra el pago de las pensiones de los Veteranos que dependen de la Zona Fiscal de Pedro Betancourt a los que no se les abona un solo centavo hace ya más de cuatro meses.

Darse por enterada del acuse de recibo del señor Embajador de los Estados Unidos de Norteamérica con motivo de la felicitación remitida el día 4 de julio.

Apoyar el proyecto de monumento al general Lacret Morlot.

Apoyar la derogación que se ha solicitado del descuento a las pensiones.

Apoyar la solicitud hecha al Jefe del Ejército por los Veteranos retirados.

Se ocupó detenidamente la Junta del problema del pago de funerales y honores militares así como de algunos beneficios a los veteranos recluídos en la sala del hospital «Calixto García».

ESTADO DEL TIEMPO

Nota del mediodía del martes:

Ha subido la presión en todas las zonas de observación, pero todavía se halla algo baja en la porción occidental del mar Caribe y desde el Golfo de México hacia el nordeste sobre la parte oriental de los Estados Unidos y Atlántico adyacente. En el resto de la zona del Atlántico hay altas presiones, extendidas hacia el oeste hasta las Bahamas y hacia el sur hasta la mitad oriental del mar caribe.

Pronóstico para hoy, miércoles:

Probablemente buen tiempo, exceptuando algunas turbonadas más probables en mitad occidental. Vientos del nordeste al sur alcanzando fuerza de brisote.

USE TERMOSAN PARA SUS DOLORES

FARMACIA DROGUERIA DE "JOHNSON" DE TURNO LOS LUNES
Obispo Nº 30 TELEFONO-A-2129.

LA MAYOR 35 EDIFICIOS 700 EMPLEADOS SARRA DROGUERIA ABIERTA TODOS LOS DIAS TODA LA NOCHE LOS MARTES A-8026 A-3641

FARMACIAS de turno hoy

MIERCOLES

HABANA.

Ave. Bélgica 2, por Dragones	M-4117
Carlos III y Ave. Menocal	U-6808
Ave Independencia (Carlos III) 88	
Ave. de la República y Campanario	M-4866
Habana y Lamparilla	M-8778
Ave. de Simón Bolívar (Reina) 107	M-4188
B. Masso (Escobar) 48	U-6813
Castillo y Santa Rosa	M-4655
E. Palma y A. Arias (Trocadero)	M-5052
Gral. Carrillo (S Rafael) 37	M-5568
Gral. Carrillo (S.Rafael) 172	U-7077
Gral. S Figueras (Suárez) y Apodaca	M-5190
Inquisidor 1	A-6413
Luz y San Ignacio	M-6677
M. Aldama (Amistad) y San José	A-6663
Máximo Gómez (Monte) 246	M-5086
San José y R. M. Alonso, (Gervasio)	U-6969
Tenerife y Carmen	M-5121
Villegas No. 33	M-4030
Zenea y A. M. Lazcano, (Manrique)	M-4160
Zenea (Neptuno) y Oquendo	U-6924
Presidente Zayas, (O-Reilly) 30, esq. a Cuba	A-8550

VEDADO.

Calle 7 (Calzada) 84	F-6271
Calle 9 esquina a 1	F-6161
Calle 12 y 15	F-3339
Calle 23 y G	F-6119

VIBORA

10 de Octubre (Jesús del Monte) 695	I-7678
Milagros y Felipe Poey	I-7633
San Francisco y Buenaventura	I-7207

JESUS DEL MONTE Y S. SUAREZ

Rodríguez y Dolores	I-7613
Santos Suárez 10	I-7332
Juan Delgado y Lacret	I-7755

LUYANO

Juana Alonso e Infanzón	X-2371

CERRO

Agua Dulce 10	
Calzada del Cerro 859	I-7486
Cosme Herrera (Palatino) y Atocha	I-7719

NOTA.—Este grupo deberá prestar servicio público todo el día y toda la noche de los domingos siguientes: Enero 20, Marzo 3, Abril 14, Mayo 26, Julio 7, Agosto 18, Septiembre 29, Noviembre 10 y Diciembre 22.

HABANERAS

LA MODA ACTUAL

PATRON NUMERO 934

La moda indica, en los modelos del momento, que las creaciones reunan dentro de la elegancia y chic, la comodidad más destacada, para que sirvan para todas las ocasiones.

El modelo que ilustra esta sección se completa con una chaqueta o abriguito de punto que lo hace muy apropiado para el paseo.

Con el patrón adjuntamos instrucciones detalladas, encontrándose dentro de las tallas desde la catorce a la cuarenta y dos.

CONJUNTOS DE PLAYA

Los trajes de baño han llegado a tal grado de fantasía que no es posible describirlos ya.

Toda la imaginación puede discurrir mientras la figura resista todo lo que le echan encima.

Dilkuska ha ideado varios trajes que son una maravilla y tienen personalidad, siendo prácticos y elegantes.

Un modelo especialmente bueno es algo como una combinación en dos tonos de gris en jersey de lana elástica con rayas diagonales y otro es un **maillot** de una pieza de raso elástico, en azul marino con rayas romanas en púrpura amarillo y verde.

TELAS ELEGANTES

La actual temporada nos trae preciosas demostraciones de telas nuevas transparentes y ligeras de un color pastel que resultan encantadoras. Las telas corrugadas, que se verán tanto en la próxima estación, vienen en unos dibujos y colores que hasta ahora no sólo no se han visto, sino que es lo último que acaba de crearse. Los colores ofrecen ese aspecto de frescura que tanto anhela toda mujer en las telas de seda que sólo es comparable con las de hilo.

Los detalles de colores vivos en anchas bandas de rayas se usan mucho para los trajes de día, acompañando a esas telas de seda **imprimée** en grandes dibujos blancos y negros, que resultan tan **chic**.

El Encanto acaba de recibir las telas corrugadas, así como las estampadas en dibujos de flores grandes de colores vivos que indica la moda como las más nuevas y que ahora, aprovechando la venta especial de Julio, se pueden adquirir a precios muy ventajosos.

No puede calcularse el éxito obtenido por **El Encanto**, en esa venta original de Julio más que viendo el inmenso público que acude a todas horas del día en busca de los artículos necesarios y prácticos, así como los de más fantasía, que se venden a precios increíbles.

ANTE EL SUICIDIO DE UN GRAN PERIODISTA

Nos dijiste adiós valientemente
Cuando tantos temblaban de pavor.
Tu firmeza, tu coraje y tu valor
mostraste en un medio irreverente.

Ni una frase, ni un acto indiferente
tuviste para nadie en el dolor.
Perdonaste a todos con amor,
muriendo triste, pero heroicamente.

Ninguno puso en ti la torpe mano
a pesar del suicidio realizado,
que es delito ante nuestra religión.

Ese gesto sublime y sobrehumano
ha de ser para siempre recordado,
cual gesto enorme de una noble acción.

ANONIMO.

Julio 4 de 1935.

DIARIO DE LA MARINA
Prado y Zulueta
Departamento de Patrones
Habana.

Incluyo $0.20 Cts. en sellos de Correo para que me envíe el patrón No. Tamaño No. que ustedes despacharán a la dirección que indico abajo lo más pronto posible. En caso de que demore más de treinta días tendré derecho a que me devuelvan el dinero.

Nombre — — — — — — — — — — — — — — —

Dirección — — — — — — — — — — — — — — —

Ciudad — — — — — — — — — — — — — — —

Provincia — — — — — — — — — — — — — — —

Dr. M. Costales Latatú
Profesor de Clínica Quirúrgica de la Universidad
ENFERMEDADES DE SEÑORAS — CIRUGIA ABDOMINAL
Paseo de Martí 98. Teléfonos M-3472 y F-4187
Honorarios: DIEZ PESOS
Lunes-Miércoles-Viernes 3 a 5 p. m.

Al margen de la Historia

LA ARROGANCIA DE CARLOS I

CUANDO el nieto de Fernando el Católico llegó a España, procedente de los Países Bajos, para reinar bajo el nombre de Carlos I, las cortes, reunidas en Valladolid, acordaron conceder un servicio extraordinario de doscientos contos de maravedís, cantidad elevadísima que, hasta aquella fecha, no le había sido otorgada a ningún rey de España.

Esta gran tributación se votó con algunas condiciones especiales, entre las que figuraban la de que durante tres años no se gravaría con impuesto alguno a los pueblos, y la de que no se diese oficios, beneficios, empleos ni mandos sino, exclusivamente, a los españoles.

Poco tiempo después, al morir el otro abuelo de Carlos I, el emperador Maximiliano, el joven rey de España, se convirtió en Carlos V de Alemania, y decidió tomar posesión de sus nuevos estados, para lo cual nombró regente al cardenal Adriano de Utrech, y convocó cortes en solicitud de más dinero.

La actitud de Carlos causó profundo disgusto en España, porque violaba de un modo manifiesto la promesa que hiciera a las cortes de Valladolid, algunos meses antes. En primer término pedía más subsidios para irse a coronar emperador de Alemania, cosa esta que a los españoles no les preocupaba ni poco ni mucho, y luego, para rematar su falta de respeto a sus vasallos de España, les nombraba a un cardenal extranjero para gobernarlos en su nombre.

Carlos I reunió a los procuradores en Santiago de Compostela. Allí, en Galicia, estaba a salvo de las arrogancias de los castellanos y de la terquedad enorme de los aragoneses; pero, no obstante, las protestas fueron de gran calibre.

Fué vana la labor realizada por el obispo de Badajoz, don Pedro Ruíz de la Mota, quien hizo todo lo posible por lograr que las cortes aceptasen lo hecho por el soberano. Sobre la mesa llovieron capítulos y memoriales haciendo saber que el dinero pedido por el rey era más necesario para atender los gastos de sus estados de España.

Como las cosas tomaban un pésimo cariz, decidieron los procuradores enviar un mensajero al monarca, con el encargo de que le hiciera saber que no alcanzaría la suma solicitada para emprender su proyectado viaje a Alemania.

Fué escogido para realizar tan grave misión, el condestable de Castilla don Iñigo de Velasco, que, con todo género de precauciones, dijo a Carlos I los peligros que acarrearía su ausencia y las innegables ventajas de que no saliera de España.

Don Iñigo dijo todo esto al rey como cosa suya, sin hacer la más ligera mención de las cortes, pero Carlos, altivo, orgulloso, magnífico, le cortó el discurso con esta frase inmortal:

—Señor condestable: dinero pido, no consejos.

Y dejó plantado al muy insigne varón en medio del salón de las audiencias.

Pocos días después, las cortes votaban los créditos solicitados por el rey. ¿Qué iban a hacer? La voluntad del soberano se impuso arrogantemente sobre las patrióticas y elevadas razones de los procuradores. Y don Carlos marchó a Alemania donde se coronó emperador para honra y prez de su casa.

Es indudable que Carlos I fué un gran gobernante y un guerrero glorioso. Sus banderas —las banderas de España— pasearon triunfalmente por Europa y su nombre pasó a la historia nimbado por los más altos prestigios. Pero no es posible ocultar que los primeros años de Carlos como rey español estuvieron llenos de dificultades. El monarca apenas hablaba el castellano —jamás logró dominar este idioma— y sus amigos flamencos, a pesar de las promesas que hiciera a las cortes de Valladolid, fueron absorbiendo las más altas dignidades del reino, con grave perjuicio para los grandes españoles. Pero, poco a poco, el valor, el talento y la habilidad maravillosa de Carlos I hicieron de él un soberano popularísimo y admirado. Así, cuando decidió retirarse al monasterio de Yuste dejando sus estados a su hijo Felipe, el pueblo lamentó profundamente la abdicación de su Señor y presenció, devoto y respetuoso, los últimos días del más grande de los reyes españoles.

J. S. A.

MENU DEL DIA

Almuerzo

Frutas variadas.
Fricasé de pollo.
Arroz blanco. Yuca con mojo.
Ensalada de lechugas.
Pastel de manzanas.

Comida

Grape fruit.
Crema de camarones.
Lengua con salsa negra.
Ensalada de tomates.
Helado de mango.

RECETAS DE COCINA

Salsa de Albaricoques

Se deja en remojo, desde la noche anterior, media libra de orejones de albaricoque, poniéndose a hervir hasta que estén bien blancos. Entonces se pasan calientes por un tamiz, añadiéndoles una taza de azúcar con media de agua dejándolos cocinar hasta que tenga punto espeso, sirviéndose con carne, ave, pastel, puding o panqué.

M. R. de FONTANILLS.

Lea AVANCE todas las tardes. Dirigido por José I. Rivero.

CRUCIGRAMA

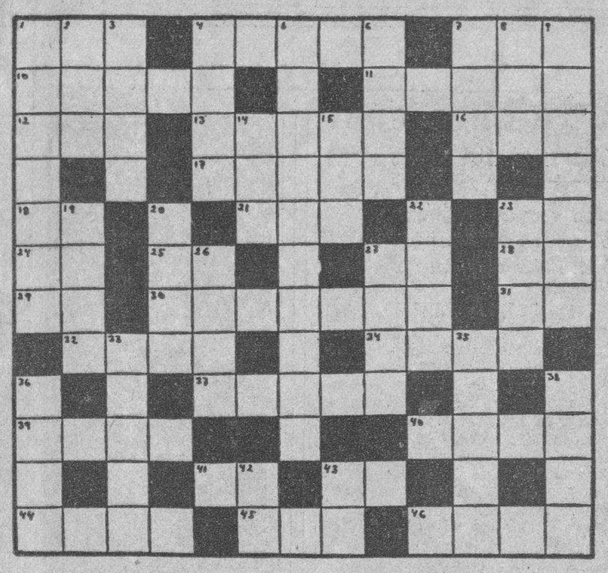

HORIZONTALES

1.—Cierta ave domesticable muy semejante al cuervo.
4.—Parte o división de alguna cosa con dependencia de ella.
7.—Villa en la provincia de Zaragoza.
10.—Marisco comestible.
11.—Antigua ciudad de la Mesopotamia septentrional.
12.—Nave.
13.—Suerte del juego de los trucos.
16.—Especie de berza.
17.—Hermano mayor de Moisés.
18.—Asociación Canaria.
21.—Río de España.
23.—Antes meridiano.
24.—Otorga.
25.—Especie de flecha que usaban los antiguos turcos.
27.—Río de Italia.
28.—Voz que se usa repetida para arrullar a los niños.
29.—Pronombre.
30.—Cinto con tubos para llevar cartuchos (pl.)
31.—Afirmación Nacional.
32.—Adorar.
34.—Riel.
37.—Ciudad de España en la provincia de Valencia.
39.—Moneda italiana.
40.—Pieza cóncava que sirve para beber.
41.—Existe.
43.—Preposición inseparable.
44.—Cada una de las dos partes laterales de la frente.
45.—Río de Alemania.
46.—Enfermedad del caballo, del perro y del cerdo.

VERTICALES

1.—Nombre de varios emperadores alemanes.
2.—Agarradera.
3.—Rey de Grecia de 1832 a 1862.
4.—Mamífero roedor.
5.—Antigua región del Africa septentrional.
6.—Mamífero carnicero.
7.—Falto de agua.
8.—Animal plantígrado.
9.—Hijo y sucesor de David.
14.—Nivel.
15.—Igual al 16.
19.—Edificio propio para ser habitado.
20.—Piedra muy dura y sólida.
22.—Que no tiene sal o tiene poca.
23.—Mar de Asia.
26.—A un precio alto.
27.—Uno de los Estados del Brasil.
33.—Planeta.
35.—Patriarca hebreo, hijo de Abraham.
36.—Cada una de las prominencias que forma la superficie del agua agitada (pl.)
38.—Dios, personificación del planeta Tierra.
42.—Afirmación.
43.—Sobre (en inglés).

Solución al Crucigrama anterior

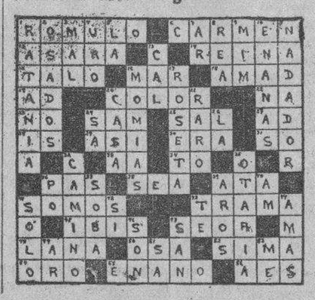

A Través de la Vida

Por HECTOR DE SAAVEDRA

Historia barata

Mi amigo Jeremías vino, en cierta ocasión, a exponerme sus quejas. En mi sentir, Jeremías tenía razón, y, aunque para ello confiese, en contra de mi propia clase, tengo necesidad de hacerlo en nombre de la honradez literaria y periodística.

Jeremías no pudo ir al teatro una noche en que se ponía en escena «La Viuda Alegre», porque todas las localidades estaban vendidas, y un amable revendedor le pidió cinco pesos por una luneta, sin derecho a llevarse el mueble, lo que sería de suponer estimando que el asiento valía ochenta centavos. Además le exigía el voto a favor de los liberales.

Jeremías rechazó indignado el contrato y se fué al teatro «Alhambra», donde no exigían esas gollerías.

Pero al día siguiente quiso saber qué tal era la compañía que debutaba aquella noche, y comprando los periódicos locales leyó las crónicas del teatro.

Aquí es donde empiezan «las lamentaciones de Jeremías».

—En un periódico, —dijo mi amigo— y por firma autorizada, veo que la compañía ha agradado, que el «atrezzo» es lujosísimo y que el personal es numeroso.

En otro, por no menos valioso, leo que ha sido un fracaso, que la obra no es «La Viuda Alegre», sino una viuda muy triste y desconocida. Así todos los demás; unos dicen que es muy mala; otros, sin escrúpulos, alegan que es excelente. ¿En qué quedamos? ¿Vale o no vale? ¿Es una buena o una mala viuda, esa viuda a la americana?

Jeremías tiene razón y dice verdad, porque yo leí en algunos diarios que la representación fué excelente, y algunos espectadores que la presenciaron me han dicho que fué un desastre. Si yo tuviera un alma incrédula, como la de Jeremías, estaría en un mar de confusiones y no sabría a qué atenerme; pero soy ya viejo en estos achaques y, además, conozco a la prensa «por dentro», sobre todo desde que leí una vez, por encima del hombro de Antonio Escobar, que escribía: «Apurando un cáliz de amargura, mojamos en lágrimas nuestra pluma, ahogados por la más santa indignación...» Levanté la vista y vi que mi compañero en aquel periódico, que era «La Discusión», deponía el lápiz para tomar un «vermouth cocktail» a la americana, batido con huevo; y que lo que mojaba en aquel brebaje era una «polka» que saboreaba con aquel aspecto solemne y beatífico de gran sacerdote egipcio (de Aida) que todos le recuerdan.

Pues, como iba diciendo, no creo mucho en lo que leo... ni en lo que me dicen, porque, a más de periodista, he estado muchísimos años litigando en causas criminales y leyendo declaraciones de testigos que luego se desdecían en el juicio oral.

Pero creo que no hacen bien los señores críticos en alterar la verdad, tergiversando los hechos. Que lo hagan los cronistas de salones, puede tolerarse, porque al fin las recepciones son privadas y de «guagua» y, a más, dan siempre algo que comer, con lo que no se ofende a nadie diciendo que el «champán» corría como los automóviles y que el «buffet» fué exquisito y abundante, con lo que se da prueba de estómago agradecido y de que nadie se quedó con hambre.

En las cosas del teatro ya varía la especie. El lector tiene derecho a ser respetado, a que le tomen el pelo, y sobre todo, a que no le estafen su dinero. Si Jeremías se deja conducir por el primer cronista que le dijo que la viuda era guapa y se encuentra luego con un esperpento, a esta hora habría otra revolución, de no sé qué mes, que agregar a las efémerides.

No me parece, por legítimos que sean los intereses que se defiendan, que no lo son menos los del lector que reclama la sinceridad en los juicios, los del periódico que tiene su respetabilidad, y los del periodista que debe saber, sin duda, lo que se entiende por «honradez literaria».

La opinión es una cosa muy valiosa cuando viene de entidades respetables.

MATANCERAS

AMALIAS

En la festividad de hoy.

Está de días y pláceme enviarle mi más afectuoso saludo, la alta dama María Amalia Lavastida y Trelles, la esposa del doctor Florencio de la Portilla y Guillaume.

Amalia Aranzan de Casas y Amalia Linares de Sotorrio.

La señora Amalia Pastrana de Alfonso, tan vinculada a cuantas obras de caridad se hacen en esta ciudad.

Y Amalia Riera, la viuda de Octavio Miranda, para la que tenga un respetuoso saludo.

Amalia de la Portilla y Amalia Vía.

Y Leticia Miranda de Rodríguez Acosta, interesante y joven dama.

Felicidades.

NUPCIALES

De elevada distinción.

Para el 27 del corriente han sido fijados los esponsales del ex Subsecretario de Educación, doctor José Rusinyol, y la excelsa pianista Olga Luisa Urquiza y García.

Bodas en la intimidad, por el reciente luto que guarda la familia Rusinyol, herida no ha mucho por golpe el más cruel y el más doloroso.

Figuras muy destacadas, en el campo de la intelectualidad el doctor el doctor Rusinyol, en el del arte la señorita Urquiza, que es un verdadero prodigio del teclado, su unión, vincula dos apellidos que son timbre de orgullo de la Aatenas.

Daré detalles sobre esta boda cuyo anuncio tan gratamente ha de ser recibido en nuestros más exclusivos círculos.

«VIDAS INTIMAS»

En Sauto.

En el programa combinado para esta noche por la Empresa Velasco, figura la interesante película, en la que Norma Shearer y Robert Mongomery hacen verdadero derroche de su arte. Va también en el cartel «Una mujer despreciada», de argumento interesantísimo y muy humano.

En Sauto es la cita hoy.

UNA BODA

Fijada está la fecha de unos esponsables, que por el rango social de los contrayentes, está llamada a un grande y resonante acontecimiento.

Tendrá por marco la ceremonia una de las más bellas y más airosas mansiones del quartier de Bellamar. ¿Nombres?

No los diré hoy aun, porque me reservo, para con nombres de padrinos y testigos del ceremonial, así como de otros interesantes detalles, dejar aclarada completamente esta interesante incógnita.

Para el 14 de Septiembre esa boda.

EL PADRE GRENET

Sigue mejorando.

Continúa siendo satisfactorio el estado de salud del virtuoso sacerdote, que en la Clínica de Sousa de la Habana, fué sometido a delicada intervención quirúrgica. Los feligreses de la parroquia neopobiana de la que es párroco Grenet, recibirán con júbilo estas gratas nuevas.

UNA EXPOSICION

En el Liceo.

Para el 27 del corriente está fijada la que hará en aquellas salas el maestro Tarascó, con la pléyade de alumnos de su academia de pintura.

Muy interesantes trabajos van a ser expuestos al juicio de la crítica y al laudo del público, en ese vernisage de la Institución que preside el doctor Font Tió.

El Liceo siempre exaltando el nivel cultural de esta Atenas, que lo tiene por sede y por santuario de toda obra cultural matancera.

DE DUELO

El ex Secretario Vitier.

Noticias llegadas de la Habana ayer, traen a los esposos Medardo Vitier y Cristina Bolaños, la nueva infausta del fallecimiento de su sobrina la señorita Josefina Arteles Vitier, jovencita de catorce años, que ha sido arrancada a la vida, en la floración de una hermosa primavera.

Con el dolor del ex Secretario de Educación y sus familiares, nos compenetramos en estas líneas.

UN TRASLADO

Para la Habana.

Para fines de esta semana tienen decidido su viaje a la Habana, donde en lo adelante han de residir, el ingeniero Jefe de Obras Públicas de aquel Distrito, José A. Casas y su esposa, la dama tan distinguida Fidelia Prendes Buides.

Tiene tomada casa en el Reparto La Sierra.

Y con ellos nos abandonan también sus hijos Nenita y Berta, Pepe, Paquito y Cocó, a los que tanto se aprecia entre nuestra juventud.

La partida de la familia Casas para la Habana, es baja que lamenta infinito toda la sociedad matancera.

Son valores que se nos restan.

JUBILO MATANCERO

Por una victoria.

Puede así clasificarse la actuación del crew de Varadero, en las grandes regatas de Cienfuegos, en las que obtuvo el segundo puesto, conquistando la Copa que correspondía a esa posición.

Luis Estévez, coach de los atletas de la Playa Azul, ha logrado reverdecer laureles para el Náutico, que en las justas nacionales del último domingo de Julio han de pesar sólidamente.

Los ganadores de la Copa Mendieta, los clubmens del Habana Yacht Club, saben que van a enfrentarse con hombres de la madera de aquellos Cárdenas, Reynaldo, Castro, Verdeja y Lluriá, que ganaron en las primeras justas náuticas que se efectuaron en Varadero hará muy pronto un cuarto de siglo.

Como matanceros nos regocijamos, de ese segundo puesto alcanzado por los cardenenses en la justa de la Perla del Sur.

DE ENHORABUENA

Pepe Nodarse.

Ha sido designado miembro de la Hispano Cubana de Cultura, en Matanzas el joven y prestigioso intelectual.

Diego Vicente Tejera, Presidente que fué de la Hispano Cubana de Cultura en esta ciudad, ha sabido escoger valores que prestigian a esa institución.

Así hay que confesarlo.

UNA JUNTA HOY

En el Tennis.

Convocada ha sido para asuntos importantes y entre éstos, la ausencia de la presidenta señorita Nenita Casas, que como ya dije en nota aparte se traslada para la Habana con su familia a fines de esta semana.

Continuará rigiendo los destinos del Club, porque no abandonará ni sus iniciativas ni sus entusiasmos, compartiendo entre la Habana y Matanzas su vida futura.

Se habla de unas regatas que quedarán hoy acordadas.

Ragatas en la Playa, con los crews del Atlético, del Deportivo, del Casino y del Tennis.

Daré cuenta mañana de esa junta.

ON DIT...

La nota rosa.

¿Se fijó el lector en la gentil parejita que forman en último baile del Casino una jeune fille todo espiritualidad, todo gracia y todo gentile, que valsaba con un joven y apuesto galán de muy ilustre apellido cubano?

Los destaqué en mi relación de nombres de aquella fiesta y traigo su idilio nuevamente a estas «Matanceras», porque intensificadas las simpatías entre ellos, hay barruntos de futuro engagement.

¿Podría decir más sin caer en indiscreciones de las que siempre rehuyo, sin sacrificar mi espíritu informativo?

Pues hasta pronto, lector, que aclararé esta incógnita.

RETOUR

De una alta dama.

Está entre nosotros nuevamente muy mejorada de la dolencia que la llevó a la Habana para someterse a un plan médico, la distinguida dama María Luisa Rivero de Beguiristain, a la que compaña en su viaje, su encantadora hija María Luisita, la fiancée de Pepe Casas Prendes.

En Villa María Luisa, su señoral mansión de Bellamar, se ve muy visitada la señora de Beguiristain.

VIAJEROS

Saludos y despedidas.

Entre los primeros va mi afectuosa despedida para la joven dama Nina Lovio de García Angulo, que pasa unos días en ésta, junto a sus hermanas, la señora de Arango y Petite y Dulce.

En este párrafo daré mi adiós a la bella y gentil Merceditas Moreno, que ha ido a pasar en la Habana una temporada, junto a sus primas las señoritas Penichet Boscowitz. También nos ha abandonado para gozar de lo que resta del verano en una de las fincas de su propiedad en la provincia, la señora Lola Rodríguez viuda de Argüelles, a la que acompañan sus hijos.

DE DUELO

Laureano López.

En la ciudad de Santa Clara, donde residía, ha dejado de existir el respetable caballedo don Laureano Rodríguez, abuelo de nuestro muy estimado amigo el Tesorero de la Zona Franca.

Coronel del Ejército Libertador, el extinto, ciudadano de ejemplaridad grandísima, su fallecimiento ha sido un hondo y sentido duelo para la hermana capital, donde son todos hoy a llorar a don Laureano Rodríguez.

Lleven estas líneas a los familiares del fenecido soldado de la Independencia y muy particularmente a Laureano, con cuyo duelo nos identificamos, la expresión de nuestra condolencia.

LA ULTIMA NOTA

Para despedir a la encantadora señorita Margot Trejo, que ha ido a pasar una temporada a Varadero a la residencia de la familia Cuesta-Domínguez.

Permanecerá en la Playa Azul la hija del Administrador del Teléfono aquí hasta después de las regatas.

Manolo JARQUIN

TOS de los Niños
Coqueluche
y Tos Nerviosa
CURA asegurada por el verdadero
JARABE MONTEGNIET
M. DELALANDE, 37, Av. Marceau. PARIS

PURIFIQUE su estómago e intestinos, con LECHE de MAGNESIA de PHILLIPS el antiácido-laxante ideal

Para la higiene de su boca, use la PASTA DENTIFRICA PHILLIPS favorita de las estrellas de Hollywood

M.E.C.D. 2016

APIOLINA
CHAPOTEAUT
CURA RETARDOS
DOLORES MENSTRUALES
En todas las Farmacias
SALUD DE LAS SEÑORAS

Han llegado a los juzgados los expedientes iniciados a causa de varios accidentes del Trabajo

Ricardo López Aguirre inicia un mayor cuantía contra Manuel Quintana y Martínez. Divorcios en tramitación. Adjudicación de bienes. Jubilaciones y apelaciones

(NOTICIAS DE LOS JUZGADOS DE PRIMERA INSTANCIA) DE TURNO

Jubilaciones:

Las de: Antonio Prieto y Rodríguez, al Este; Jacoba Llorent y Alvarez, al Sur; Marino Concepción y Domínguez, al Oeste.

Apelaciones:

Turnadas las de: Aspuro y Compañía contra Evaristo Gómez, al Norte; Manuel Expósito contra Marcelino San Román y Mogro, al Oeste; Compañía Cubana de Electricidad contra Armando J. Simo, al Este.

Adjudicación de Bienes:

Serafín Quiñones y otros en juicio Universal sobre adjudicación de los bienes dejados por Micaela de la Osa y Quiñones ,al Sur.

Intestado:

El de Vicente Barbaroja, al Este.

Declaratoria de Herederos:

De Francisca Sera y Batista, al Centro.

Sobre Dispensa de Ley:

María Magdalena Rodríguez, la promueve, al Oeste.

Divorcios:

Graciela Blanco y Casado contra Mario Jiménez y Sola, al Oeste; el de María del Carmen del Río y Viña contra Juan M. Acosta y Espinosa, al Este; Ramón Ovalle y González contra María Emilia Castro y Vázquez, al Sur.

Accidentes del Trabajo:

Turnados los ocurridos a: Luis Montenegro al Sur; rancisco Vicente Aguilera, al de Almendares; Ramón González, al Este; Luis Peralta, al Oeste; Enrique Fernández al Centro; Jesús Posada, al Norte; Armando Perdomo, al Sur; Carlos Alburquerque, al Este; Miguel Chappotín, al de Almendares; y Francisco Arencibia, al Oeste.

DIVORCIOS EN TRAMITACION

Centro-Piedra:

—En el divorcio seguido por Manuel Castro Garrido contra María de la Consolación Estrella Conde y Rodríguez, se ha dictado sentencia por la que se declara con lugar la demanda y en su consecuencia disuelto el vínculo matrimonial existente entre ambos cónyuges, disponiéndose que las dos hijas habidas del matrimonio nombrado Aída y Marina deberán quedar al cuidado del padre.

Sur-Rauchman:

—En el divorcio que por los trámites del recíproco disenso establecieran Juan Francisco Castro y María Ramona Sara Alvarez y Rodríguez, se ha señalado para la celebración de la comparecencia que determina el inciso B del artículo 53 de la ley de la materia, el próximo día 12 del actual, a las 10 de la mañana.

ASUNTOS GENERALES EN TRAMITACION

Sur-Rauchman:

—En el mayor cuantía seguido por Alfredo Incera y Castillo contra The Royal Bank of Canadá, y «Financiera Habana», S.A., se ha por interpuesto el recurso de reposición y se ordena entregar copia a las partes contraria al artículo 377 de la ley de Enjuiciamiento Civil.

Este-Perdomo:

—En el menor cuantía seguido por Ricardo López Aguirre contra Manuel Rodríguez y Martínez, se emplaza al demandado por término de nueve días.

Centro-Manuel I. de la Fuente:

—En el rollo formado para conocer de la apelación establecida contra la sentencia dictada por el Juzgado Municipal del Este, en el verbal seguido por Compañía de Préstamos contra Ignacio Pérez Castañeda, Manuel López González y Francisco Hernández Rojas, se ha dictado sentencia por la que se revoca en parte la sentencia del Municipal, condenándose a los demandados a que solidariamente paguen a la actora la suma de $100.00 más los intereses legales, sin costas.

OMNIBUS DE LA HABANA NO ESTABLECERA LINEA EN EL BARRIO MENDOZA

El Presidente de los Omnibus de la Habana, S. A., en carta que nos dirije, aclara no ser cierto que dicha empresa intente establecer una línea por la barriada de Mendoza, pues ni siquiera ha formulado la correspondiente solicitud para ello a la Comisión de Servicios Públicos.

Crónica Habanera

MUNDO ELEGANTE

MERCEDES ARGUELLES

Grata la noticia, de un compromiso amoroso.

Compromiso del gran mundo, que tiene todas las simpatías de la sociedad habanera, y que quedó formalizado la semana última.

Trátase de la bella señorita Mercedes Argüelles y Muñiz, cuya mano ha sido pedida para el caballeroso joven José Ramón Alvarez y López.

Una gentil parejita que viene recibiendo con tal motivo las felicitaciones de sus amistades.

Los padres del novio, el respetable matrimonio Carlos Alvarez y Herminia López, hicieron la petición oficial ante los de la novia, el señor Francisco Argüelles y su gentilísima esposa Flora Muñiz.

Enhorabuena.

RESTABLECIDA

Se encuentra en completo estado de restablecimiento la señora Clotilde Zarzuela viuda de Costa, que fue sometida a una difícil intervención quirúrgica por el joven y ya notable especialista doctor José Lastra.

Hacemos votos por la salud de la señora viuda de Costa y felicitamos calurosamente al doctor Lastra por el nuevo triunfo obtenido.

RUMBO A SAN MIGUEL

En la mañana de ayer han salido rumbo a San Miguel de los Baños, el poético Balneario matancero, la Condesa de Buena Vista, ilustre dama muy querida en el gran mundo habanero, y su hija la joven y bella señora Gracia Camara de Bandujo.

Se proponen disfrutar una larga temporada en aquel famoso balneario, para lo cual han tomado la casa de la respetable dama Margarita del Monte viuda de Sánchez.

Una grata estanica le deseamos.

NACIMIENTO

El doctor Justo García Rayneri y su joven y bellísima esposa María Du Quesne, experimentan una gran alegría en estos momentos.

Han visto colmadas sus aspiraciones con el advenimiento de un lindo niño, primogénito, que vino al mundo el domingo en la hermosa Clínica del Centro Médico Quirúrgico, donde se encuentra recluida la señora de García Rayneri, atendida por el notable especialista José de Cubas Serrate.

El recién nacido es el primer nieto de los Marqueses de DuQuesne y de la distinguida dama Margarita Rayneri viuda de García Vélez.

Enhorabuena.

HONRAS FUNEBRES

En la Iglesia del Sagrado Corazón de Jesús, en la Calzada de la Reina, tendrán lugar mañana jueves, a las nueve de la mañana, solemnes honras fúnebres en sufragio del alma de la señora Caridad Barrueco de Taquechel, bondadosa dama de la sociedad habanera cuya muerte acaecida el mes último fué hondamente sentida.

Para tan triste acto en memoria de la desaparecida, invitan a sus amistades el doctor Francisco Taquechel y sus hijos, el doctor Joaquín Viñals y señora Mercy Taquechel de Viñals.

SANTA AMALIA

En la festividad de Santa Amalia, que celebra hoy la Iglesia Católica, está de días este grupo de señoras.

Amalia Hierro, la distinguida y gentil dama tan querida en el gran mundo habanero, donde goza de muchas relaciones y afectos.

Otra gentil dama, Amalita Alvarado, esposa del conocido clubman Rafael Posso, estimado amigo nuestro.

Amalia Martínez Ibor, la señora de nuestro Embajador en México, general Carlos García Vélez, y su hija Amalita, joven y encantadora esposa del doctor Ricardo Sarabasa.

Amalia Anglada de Romero.

Amalia Bacardí, tan interesante.

Amalia Vallhonrat de Lores, Amalia Villalba de Alacán, Amalia Carol de Abreu, Amalia Aguirre de Alvarez de la Campa, María Amalia Fernández de Bonich, y Amalia Balaguer, viuda de Iglesias y su hija Chichita Iglesias de Méndez.

María Amalia Rodríguez de del Pico.

Amalia Simoni de Peláez.

Amalia Muñiz de Agramonte, Amalia Carrillo viuda de Vuelta, María Amalia Linares de Sotorrio, Amalia Tejada viuda de Fontanills, Amalia Hernández de Verdeja y su hija Amalita.

María Amalia Lavastida, la distinguida señora de la Portilla.

Amalia Alonso de Lloret y su hija Amalia Lloret de García.

Y nuestra compañera María Amalia E. Mallen de Ostolaza.

Entre las señoritas, la encantadora Mayita Solaún.

Amalia Perkins, Mayita Juncadella y Amalia Lavedán, las tres muy estimadas en nuestra sociedad.

María Amalia Romero, Amalia Pendás, Amalia Fusté, Amalia Zayas, Amalia del Haya, Amalia Puig, Amalia Sánchez.

Amalia García Palau, Amalia Castañeda, María Amalia Freixas, Amalia Arias, Lily de Cárdenas y Amalia Mujía.

Para todas nuestro saludo.

LA BODA DE MAÑANA

Para las nueve y media de la noche de hoy, miércoles, está señalada una simpática ceremonia nupcial.

Se llevará a efecto en la parroquia de Jesús del Monte y serán los contrayentes la encantadora señorita Georgina Novo y Novo y el señor Gaudioso Bistuer Montané.

Han sido designados padrinos el señor Carlos Novo, hermano de la la novia, y Dolores Lage y Fernández.

Como testigos, firmarán por la novia, el doctor Pedro Novo y los señores Arturo Novo, Pedro Pérez y Ernesto Novo, y por el novio, el doctor Octavio Rivero y los señores Francisco J. Camps, Vicente de la Presa y Manuel García Fernández.

Desde «El Clavel», el gran jardín de las novias, llegará a manos de la encantadora Georgina el ramo nupcial, que responderá al más bello estilo Colonial.

OPERADA

Hilda Luisa Martínez Guiral y Mestre, la encantadora niña, hija del doctor Martínez Guiral, conocido galeno, ha sido operada de la garganta en la clínica del doctor Reyes, en el Vedado, con feliz resultado.

Operación que estuvo a cargo de un especialista distinguido, del doctor Cándido B. Toledo Osés, quien se anotó en este caso un nuevo y brillante triunfo quirúrgico.

Nuestra felicitación al doctor Toledo por este nuevo éxito.

PROXIMA BODA

Para el día dieciocho del corriente ha sido concertado el enlace matrimonial de la bella señorita Luz Baeza y Baeza con el señor Gustavo Prieto y Romañach.

Interesante boda que se llevará a efecto en la Iglesia de San Juan de Letrán, a las seis de la tarde.

(Continúa en la página SIETE)

PIDEN A LA PROFESORA ROSALIA MARTINEZ PARA EL PUEBLO LOS PALACIOS

El señor Fernando Romero, Presidente de la Junta de Educación de Los Palacios, ha dirigido un escrito al Sr. Secretario del ramo, explicándole la labor que durante muchos años desempeñó la señora Rosalía Martínez Medina, cesanteada a principios del pasado mes y más tarde nombrada para el pueblo de Limonar. El señor Romero ruega al Secretario de Educación haga cuanto esté a su alcance para restituir a la ilustre educadora al pueblo de Los Palacios.

5 desconocidos asaltaron ayer a un individuo

Le despojaron de $1.65 que era todo cuanto llevaba encima. Se derrumbó una carnicería, ayer

Pedro Larrinaga Elejalde, vecino de Matadero y Flores, transitaba en la mañana de ayer por Fábrica y Aspuro, cuando fué asaltado por cinco individuos de raza negra, los que portando armas blancas lo despojaron de la suma de un peso setenta y cinco centavos. Al mismo tiempo que lo dejaban continuar su camino le informaron que otro día que pasara por aquel lugar, trajera la suma de cinco pesos. La policía ha comenzado sus investigaciones.

SE DERRUMBO EL TECHO DE UNA CARNICERIA

Ayer se derrumbó en parte el techo de la carnicería que está situada en Jovellar e Infanta, de Victoriano Castro Mayo, que salvó la vida por encontrarse en ese momento en el matadero.

La casa es propiedad de Miguel Díaz, vecino de Malecón número 250 a quien se le dió cuenta de lo ocurrido, así como al arquitecto municipal.

PERDONE LA EXPRESION
pero si tiene usted eructos agrios después de comer, tome Magnesia Bisurada que alivia pronto, pues neutraliza la acidez estomacal.

Defunciones ocurridas ayer en la Habana

Julio Vilar y Muñoz, mestizo, 55 años, Villegas 5, Arterio esclerosis.

Norma Hernández, blanca, 5 años, Fomento 9, Enteritis crónica.

María Claumiel Leal, blanca, 80 años, Arango 4, Bronconeumonía.

Julia Henzi Pichón, blanco, 39 años, Cerro 551, Parálisis intestinal.

Benjamín Arenas, blanco, 4 meses Primelles 51, Gastro enteritis.

Mirta Montes de Oca, blanca, 2 años, Hospital C. García, Eclampsia.

Josefina Matienzo, blanca, 62 años, Instituto del Cáncer, Cáncer del recto

Julio González, negro, mestizo, 4 meses, Serafines 23, Bronconeumonía.

Josefina Pino, mestiza, 49 años, Flores letra C, Enfermedad orgánica del corazón.

Lucía Peña Veloz, blanca, 31 años, Palatino 5, Bronconeumonía sobre aguda.

Juana Anceaume, blanca, 70 años, Universidad 22, Miocarditis.

Dolores Prieto, blanca, 6 años, J. del Monte 301, Tumor cerebral.

Alejandrina Guerra, blanca, 17 años Aborto.

Concepción Pedraza, negra, 20 años, Primer Centro de Socorro, Homicidio por arma de fuego.

Elsa Fernández, blanca, 1 año, M. González 6, Fielo nefritis.

Lay Chong Go, Amarillo, 39 años, San Nicolás 83, Enteritis crónica.

Magdalena Díaz Aires, mestiza, 24 años, Hospital Municipal de Maternidad, Septicemia puerperal.

Heriberto Ramos Pardo, blanco 3 meses, Hospital Mercedes, Paraplegia

Sara Quintana, blanca, 10 meses, Hospital Mercedes, Anuria.

Angel Sanabria, blanco, 6 meses, H. Mercedes, Toxi infección intestinal.

Caridad Sierra, negra, 75 años, H. C. García, Asfixia cardiaca.

Porfirio Ramos Veliz, blanco, 23 años, Hospital C García, Tuberculosis pulmonar.

Juan López, mestizo, 4 años, H. C. García, Gastro enteritis.

Cecilia González Rodríguez, 1 mes H. Calixto García, oxi infección intestinal.

José del C. Valdés, mestizo, 48 años Hospital C. García, Gangrena.

Inés María García,, negra, 15 años, Hospital C García, Suicidio por quemaduras.

Clotilde Torriente Hernández, negra, 27 años, H. C. García, Parálisis intestinal.

Berta Quesada Lafuente, blanca, 6 meses, Neptuno 269, Bronconeumonía.

Otilia René Dios Lemus, blanca, 10 meses, Habana Park 1, Acidosis.

Rosalía Chacón, mestiza, 87 años, Gloria 180, Enteritis crónica.

Esmalte y Aparejo
SUREKOTE
el mejor, el más barato por su duración indefinida, no se cuartea, no se salta, 40 colores modernistas.
Ferretería OLAVARRIETA
Neptuno 106, entre Campanario y Perseverancia.
A-9480, LA LLAVE

"Regularice sus intestinos"
—le dirá su propio médico
"y verá usted cuantas molestias se evita—y qué bien se siente."

"La verdad lisa y llana"—le dirá francamente su propio médico de familia—"es que mucha gente se siente desganada, sin energías, indispuesta con frecuencia, vencida, porque tiene los intestinos sucios." Ni más ni menos. De ésto proviene la mayoría de los males, a veces graves.

Y lo peor es que muchas veces, creyendo conseguir la limpieza tan necesaria, hay quien recurre a purgantes drásticos, no sospechando que les perjudican las delicadas mucosas intestinales—¡empeorando el mal en vez de corregirlo! En cambio, las Píldoras de Brandreth, siendo puramente vegetales, son de acción suave, pero completa. Obran solamente sobre el intestino grueso. No interrumpen la digestión.

Miles y miles, en todas partes del mundo, toman las famosas Píldoras de Brandreth regularmente, porque saben que al mantener la regularidad intestinal ayudan su bienestar físico: consiguen despejo mental, disposición vigorosa y optimista, vista límpida, piel tersa. Y las Píldoras de Brandreth son realmente un auxiliar de confianza. Recuerde que son puramente vegetales. Más suaves que purgantes: y más eficaces que laxantes. No demore en tomarlas. Pídalas en las buenas farmacias—y no admita sustitutos.

✝

R. I. P.

LA SEÑORA

Caridad Barrueco de Taquechel

(Que falleció en esta ciudad el día 11 de Junio de 1935)

Y debiendo celebrarse solemnes Honras Fúnebres en sufragio de su alma, mañana Jueves, 11, a las nueve de la mañana, en la Iglesia del Sagrado Corazón de Jesús (Reina y Belascoaín), los que suscriben invitan a las personas de su amistad para que asistan a tan piadoso acto.

Habana, 10 de Julio de 1935.

Francisco Taquechel, Mercedes Taquechel de Viñals, Joaquín Viñals, Luisa Barrueco viuda de Pavou, Fernando Barrueco, Sara Barrueco de Recio, Ramiro Barrueco.

POMPAS FUNEBRES
BERNARDO GARCIA
Zanja 75 esq. a Belascoaín Teléfonos U-7310 -- U-7650

DR. ROSAL
Ex Asistente al servicio del Profesor Sayé en Barcelona.
Tuberculosis, Pulmones, Corazón, Medicina General. Electricidad Médica, Luz Alpina. Consultas diarias de 4 a 6.
SAN MIGUEL 117, entre Gervasio y Escobar.—Telf. U-2342.

C.D. 2016

Escenario y Pantalla

CAMPOAMOR: «PARIAS DEL ENSUEÑO»

La película estrenada ayer en «Campoamor», aunque carece de importancia en su argumento, por su escasa originalidad, logró por otros medios entretener al público.

Comienza la film con la boda de Nora Clegg (Nancy Carroll), perteneciente a una familia de la farándula y el joven ingeniero Carl Grent (George Murphy). Abandona la actriz, la escena que le presagiaba brillante porvenir, a raíz de su boda. Desde entonces comienza para este matrimonio una vida de sacrificios y privaciones, siendo inútiles los esfuerzos que realiza Carl para conseguir un empleo con que sostener el hogar que él con su orgullo innato lo desea, lleno de comodidades y anhela disfrutarlo lujosa y venturosamente.

El no querer Carl rebajarse desempeñando empleos que le parecen humildes, hace que se le presenten en su hogar grandes complicaciones y apremios, hasta el extremo de que vemos en una de las escenas de la película danzar a Nora bajo los acordes de una orquesta en una academia de baile, y a Carl guardar prisión por estar complicado en un fobo que no tenía otra causa que la necesidad de restituir la ropa comprada por él a Nora.

A pesar de todas estas calamidades y estos tropiezos en la vida de ambos jóvenes, no tiene un triste fin la película. Una sonriente baby y un buen empleo que seguramente trajo en sus brazos la encantadora criatura hicieron que Carl y Nora olvidaran lo pasado y se estrechasen en un fuerte abrazo. El abrazo y beso finales de que no puede prescindirse en estas películas de corte americano.

En la interpretación se distinguieron Nancy Carroll y George Murphy.

Francisco ICHASO.

NOTAS

MAÑANA: «AGUILAS HUMANAS» EN EL ENCANTO

Hoy se exhibe por última vez la bellísima producción de la Warner, que tanto ha gustado La Vestida de Rojo, admirablemente interpretada por la gran estrella Bárbara Stanwyck, con la colaboración distinguida de Gene Raymond, Genevieve Tobin, John Eddredge, Phillip Reeds y Dorothy Dree.

Mañana, día de gran bala, estrenándose la formidable producción de la Metro Goldwyn Mayer, «Aguilas Humanas». Con el zumbido de raudos aeroplanos como fondo, Wallace Beery lleva a la pantalla de este teatro en el más asombroso espectáculo aéreo de todos los tiempos. Robert Young en Aguilas Humanas ama a una mujer inmerecedora de cariño, mientras que una pobre muchacha, Maureen OSullivan, suspira por él. Sólo el gran sacrificio del padre del joven, salva a éste de aquella intrigante mujer y le hace ver el camino que debe seguir. Cientos de aeroplanos. Miles de hombres. Wallace Beery, Robert Young, Maureen O-Sullivan, Rosalind Russell, Lewis Stone. Amor, muerte, tragedia. Comedia. El mejor espectáculo del momento.

El domingo, a las 10 de la mañana se pre estrena la mejor película de la gran pequeña estrella Shirley Temple, titulada «Rayito de Sol». En esta tanda matinal se regalarán entre las niñas y los niños que concurran cinco preciosas muñecas reproducción de Shirley Temple, ortesía de la Sección X.

Pronto: «La Venus Negra», la mujer que con sus danzas exóticas ha cautivado a Europa, la artista de la personalidad única e incomparable, Josephine Baker, con la colaboración del Follies Bergere de París, en la mejor película del año «Zu Zu». Más adelante Jeannette Mac Donald, en «Oh, Marietta».

ESTA NOCHE EN EL PRINCIPAL

Vuelve a escena esta noche en el Principal, «El infierno», la divertidísima pieza de Joaquín Abati, repuesta anoche con magnífico éxito. El público rió y rió de buena gana los chistes y situaciones cómicas de que «El infierno» está plagada.

Nunca alabaremos bastante esta iniciativa de la empresa del Principal, de ofrecer esta temporada de risa que viene a constituir oasis inapreciable para el público, ávido de pasar momentos de franco esparcimiento.

En la interpretación de «El Infierno» se lucen de veras Felisa Amelivia, Marta Muñiz, María Hernández, Fe Malumbres, Soler, Manuel Fernández, Pepe Valle y Segarra.

La presentación escénica es sencillamente admirable.

Para la función de esta noche rigen precios de sesenta centavos luneta, treinta las dos primeras filas de butaca y 20 las restantes.

Mañana, jueves popular, dedicado a las damas y para el que rigen precios de cuarenta centavos luneta, se llevará a escena «El orgullo de Albacete». éxito magnífico de la actual temporada.

Y por la noche, «Qué hombre tan simpático».

NACIONAL: «EL DIA QUE ME QUIERAS». 20 Y 30 CTS.

Complaciendo a infinidad de personas que lo han solicitado así, se exhibe hoy nuevamente en el Teatro Nacional, a precios populares, la triunfal película de Carlos Gardel y Rosita Moreno, «El día que me quieras», película que el público ha visto con deleite y recogimiento como si quisiera demostrar con ello el afecto imperecedero que siente por el gran estilista del tango Carlos Gardel.

Los precios que regirán para estas exhibiciones que empiezan a las 3 y 30, son 20 centavos hasta las 6 y 30: y después 30 centavos. Los niños 20 centavos y la galería en su precio standard, solamente 10 centavos.

Completan el programa de hoy «El desastre de Medilín», con los dolorosos detalles de la muerte de Carlos Gardel, el Noticiero Royal con la inauguración del Hospital Infantil, la película en caricaturas «Torero de Ocasión», por Popeye el Marinero, y el Noticiero Paramount, con reportaje mundial.

El viernes próximo, es decir pasado mañana, trabajan en combinación el escenario y la pantalla del Nacional, ambos con máximas atracciones: la cortina escénica se descorrerá ante la interesante y sugestiva personalidad de Paquita Escribano, la eminente estrella española del género frívolo.

En la pantalla se anuncia el estreno de la gran película de la R.K.O. Radio «Estrella de media noche» o «Gangsters de Sociedad», película misteriosa que se desarrolla en ambiente de alta elegancia y en la cual por primera vez actúan juntos dos astros de la pantalla: William Powell y Ginger Rogers.

EXITO DE «VIVAN LAS CADENAS» EN EL MARTI

Esta noche vuelve a escena en el Martí en la tanda de las 10 y 30, la revista de palpitante actualidad, original de Carlos Robreño, con música del maestro Rodrigo Prats y evoluciones de Julio Richards, titulada «Vivan las Cadenas», estrenada anoche con gran éxito. Toma parte toda la compañía que dirige Agustín Rodríguez.

Para la tanda inicial, a las 8 y 45, se ha reservado la comedia lírica de Pepín Rodríguez y Rodrigo Prats, «Salomé».

Se ensaya :«Las viudas de Gardel», sainete-revista de Agustín Rodríguez, con música del maestro Gonzalo Roig.

Próximamente: «Contra la República del Crimen», revista de Carlos Robreño y Rodrigo Prats.

No olvide que el teatro Martí es el más fresco de la Habana con su nuevo sistema de ventilación.

Los precios son invariables: luneta 30 centavos; butaca 20 centavos y tertulia 10 centavos.

ESTRENO Y DEBUT EL VIERNES EN EL NACIONAL

Rinde culto a la variación, la empresa del Nacional y atenta siempre al propósito de complacer a su público, pone su escenario a la disposición de «Las Estampas Líricas Españolas», espectáculo originalísimo, muy variado, ameno y elegante, que ha importado a la América Latina, esa gran estrella española de que tanto se ha ocupado la prensa madrileña en los últimos meses: Paquita Escribano.

Va a presentar Paquita Escribano desde la escena del Teatro Nacional casi todo lo que la variedad puede abarcar: Canciones, couplets, tonadillas, tangos, romanzas, diálogos, apropósitos, sainetes, bailes, chistes, maccchiettas, sketchs y música selecta.

Para hacer esto y para triunfar como ha triunfado en la Habana, Paquita Escribano se ha rodeado de valiosos elementos, entre los que sobresalen, el notable tenor español Emilio Aznar, Esther Ariza, bella y escultural danzarina; Pepe Ramírez, dialoguista, actor humorista, cuentista y creador de chistes graciosos, y el Maestro Teodoro Cristóbal, uno de los valores más positivos de la lírica española.

Decorado nuevo, modelos de soirée y de fantasía de las mejores firmas de París y España, repertorio original y entusiastas deseos de complacer al público garantizan el éxito de «Estampa Líricas Españolas».

En la pantalla se anuncia el estreno de la gran película R.K.O. Radio, «Estrella de media noche» o «Gangsters de sociedad», por la notable pareja de estrellas William Powell y Ginger Rogers. Película misteriosa en la que se ve el morboso contagio del gangsterismo. O las prácticas de éste utilizadas para venganzas personales.

LA PRESENTACION DE GUSTAVO MORALES

El próximo domingo en el «Auditorium», tendrá efecto el tercer concierto público que patrocina la Secretaría de Educación y que organizado por la Sección de Bellas Artes en la Dirección de Cultura de dicha Secretaría, hace una eficaz labor de divulgación musical.

Se celebrará en el «Auditorium», a las 10 de la mañana y en el programa figuran 3 obras del joven compositor cubano Gustavo Morales, «El Escorpión», para soprano, violín, cello, clarinete y tres pianos; «San Francisco de Asís», cuadros místicos, para dos pianos, dos violines, cello, flauta y trompa y clarinete, y «Casablanca», cuadros marroquíes, para tres pianos, violín, cello y clarinete.

Este concierto es público, las personas que deseen asistir pueden solicitar localidades a la Sección de Bellas Artes en la Secretaría de Educación.

EL VIERNES: «LA DONCELLA EN PELIGRO» EN CAMPOAMOR

Hoy se repite en todas las tandas el gran programa especial de la Columbia, que con tanto éxito fue estrenado ayer. «Parias del Ensueño», romance de romances, deliciosamente interpretada por Nancy Carroll y George Murphy y la exquisita joya «Vivamos esta noche», con Lilian Harvey y Tulio Carminatti. Los precios a base de 20 cts., de 1:30 a 6:30, 30 cts. de 6:30 en adelante, 15 cts. los niños y 10 cts. la tertulia.

En todas las tandas, la película del banquete Pro-Turismo en el Club Deportivo de la Habana.

El viernes, gran programa de la Universal, con dos estrenos en Cuba; el primero, un original drama policiaco titulado «Cita a media noche», con Ralph Bellamy y Valerie Hobson; una dramática e impresionante producción, cuyo argumento se desarrolla todo en un aristocrático atelier de modas entre encajes, sedas, bellísimas mujeres y preciosos modelos. El otro estreno es «La doncella en peligro», con el actor favorito Gene Raymond, Henry Hull y Frances Drake. Forzado a defender al novio de la única mujer que ama en el mundo, su cerebro, su cuerpo, todo entre su rival y su supremo deber... ¿qué hará él?

El martes es el día señalado para el debut del magnífico conjunto «Cuarteto Vocal Buenos Aires». Cuatro jóvenes argentinos, pertenecientes al gran mundo de Buenos Aires son los componentes del «Cuarteto Vocal Buenos Aires», que ha cautivado con su arte a todo Sud América. Cuatro voces, cálidas, hermosas, poderosas, puestas con todo entusiasmo al servicio de un gran espectáculo. Un caudal de añoranzas y de anhelos lleva en su seno la canción popular y la interpretación que estos magníficos cantantes realizan, hace vibrar de entusiasmo el alma del espectador.

JOSEPHINE BAKER
ZOU ZOU

Cartel del Día

POR LOS TEATROS

PRINCIPAL: A-6737.—A las 9 y 30: El infierno.

MARTI:—Salomé y Vivan las cadenas.

POR LOS CINES

ENCANTO: A-4433.—A todas horas: La vestida de rojo, con Bárbara Stanwyck, comedias y revista.

NACIONAL: A-3730.—A todas horas: El día que me quieras, con Carlos Gardel, comedia y revista.

CAMPOAMOR: A-7054. — A todas horas: Parias del ensueño, Vivamos esta noche, comedias y revista.

NEPTUNO:—Una luz en la niebla y Melodía de arrabal.

AUDITORIUM:—El lirio dorado y Déjame amar.

RIVIERA:—El lirio dorado y Tres lanceros de Bengala.

PAYRET:—La Pimpinela escarlata y Dos veces hijo.

TRIANON:—Contra el imperio del crimen y Música y mujeres.

NACIONAL
HOY Desde la 3½
Carlos GARDEL
en "EL DIA QUE ME QUIERAS"
GARDEL
20¢ Antes de las 6½ 30¢ Despues 10¢ Tertulia

RIALTO:—Los temerarios del aire y Víctimas del dragón.

REGINA:—Los temerarios del aire y Víctimas del dragón.

FAUSTO:—Música en el aire y Mary galante.

PRADO:—Os presento a mi señora y Déjame amar.

LIRA:—El pan nuestro de cada día y Mina fantástica.

VERDUN: — Capturado y Ella era una dama.

LARA:—Los jinetes del rey y Dejada en prenda.

OLIMPIC:—El presidio y Frente al destino.

WILSON:—La Dama de las Camelias y El campeón ciclista.

INGLATERRA:—La Dama de las Camelias y El campeón ciclista.

FLORENCIA:—Cuesta abajo, Luces de Buenos Aires y La casa es seria.

MODERNO:—Pasaporte a la fama y El precio de la inocencia.

TOSCA:—El velo pintado y La espía número 13.

UNIVERSAL—El secreto de Chateau y La vuelta del perseguido.

CUBA: — Corazones en derrota y Mujeres sin alma.

ROJO:—Cuando un hombre es hombre y Riachuelo.

BELGICA:—La aparición siniestra, Tres en luna de miel y Capturado.

VIOLETA:—Capturado, La aparición siniestra y A mí los valientes.

ACTUALIDADES: — Vaivenes del amor y Viva Villa.

ESMERALDA:—Caravana y Charlie Chan er Londres.

IDEAL:—Había una vez dos héroes y Así ama la mujer.

VEDADO:—Su Majestad Mr. Kelly y Un vaquero campeón.

HOY CAMPOAMOR
PROGRAMA ESPECIAL COLUMBIA
PARIAS del ENSUEÑO
Nancy CARROLL George MURPHY
VIVAMOS esta NOCHE
Lilian HARVEY Tulio CARMINATI
20 y 30¢ 15 niños 10 Tertulia
JUEVES
2 ESTRENOS UNIVERSAL
Una DONCELLA en PELIGRO
Gene RAYMOND Henry HULL
Francis DRAKE
CITA a MEDIA NOCHE
Ralph BELLAMY Valerie HOBSON
MARTES
GRANDIOSO DEBUT
LOS EMBAJADORES del TANGO y la CANCION
CUARTETO VOCAL BUENOS AIRES

BOHEMIA:—Riachuelo y Tormentos de pasión.

MARAVILLAS:—El profesor de mi mujer y La fascinadora.

VALENTINO:—Mujer sin alma y El compadre Mendoza.

IMPERIO: — Orquídeas negras y Melodía de arrabal.

NORA:—Una sombra que pasa y El amor no engaña.

HOY ENCANTO Unico en Cuba con REFRIGERACION
La exquisita Joya WARNER ULTIMO DIA
LA VESTIDA DE ROJO
con Barbara STANWICK Gene RAYMOND
MAÑANA Un "CAÑONAZO" Metro Goldwyn Mayer
Wallace BEERY
AGUILAS HUMANAS
con Robert Young - Maureen O'Sullivan
Rosalind Russell - Lewis Stone

GACETILLAS

NEPTUNO: «UNA LUZ EN LA NIEBLA»

Con el aliciente de regalar fotografías de Carlos Gardel a los que asistan hoy a su función, aumenta la empresa del teatro «Neptuno» sus artactivos del día, porque atrayente en sumo grado es el programa, integrado por las películas siguientes:

«Una luz en la niebla», tragedia cinematográfica que se exhibe a las 3:30, 6:30 y 9:30, y de la cual son protagonista George Raft, Jean Parker y Ann May Wong, y «Melodía de arrabal», por Carlos Gardel, que se exhibirá a las 2:30, 5:30 y 8:30.

La función empezará a las 2 y 30 y los precios son 20 cts. hasta las 6:30 y 30 cts. después de esa hora.

Mañana: Día de Greta Garbo con sus películas «El velo pintado» y «Mata Hari».

El viernes, pre-estreno de «Os presento a mi mujer», por Silvia Sidney y Gene Raymond, y para el sábado «Roberta», la maravillosa y elegante película de la R.K.O. Radio.

AUDITORIUM: «EL LIRIO DORADO»

Dos magníficos estrenos presenta hoy el «Auditorium» en Calzada y D, Vedado, teléfono F-4455. En las tandas elegantes de 5:15 y 9:45 revista y un cartón. Estreno de la interesante super-producción «El lirio dorado» de Claudette Colbert con Fred Mac Murray y C. Aubrey Smith. En los turnos de 4 y 8:30: presenta el estreno de la super joya «Déjame amar» por Richard Arlen, Ida Lupino y Marjorie Rambeau.

Mañana: Matinée a la 1:30 con revista, cartones, comedia, estreno de la sensacional película «Cruz diablo» por Ramón Pereda, Lupita Gallardo y José Martínez Casado y estreno de la super joya «Superstición», por Jack Holt y Mona Barrie. Ala s 5:15 y 9:45: «Cruz diablo». A las 8:30: «Superstición».

Viernes: «Almas extraviadas» por Bárbara Stanwick.

RIVIERA: «EL LIRIO DORADO»

Hoy en las tandas elegantes de 5:15 y 9:45 se estrena la gran producción de la Paramount interpretada por Claudette Colbert y Fred Mac Murray que se titula «Lirio dorado», revista, cartón y variedad. A las 4:15 y 8:15 se exhibe la grandiosa producción interpretada por chard Cronwell que se titula «Tres lanceros de Bengala».

Gary Cooper, Franchot Tone y Ri-

Mañana, jueves: matinée a la 1:30 se estrena la gran producción de la Paramount interpretada por Claudette Colbert y Fred Mac Murray que se titula «Lirio dorado», exhibiéndose además la grandiosa producción interpretada por Gary Cooper, Franchot Tone y Richard Cronwell que se titula «Tres lanceros de Bengala», revista, cartón y variedad musical.

Sábado 13: estreno de la gran producción de la Metro interpretada por Paul Lukas, Allison Skipworth y Luisa Fazenda que se titula: «El crimen del Casino».

Martes 16: «La melodía seductora».

PAYRET: «LA PIMPINELA ESCARLATA»

Todos los días los mejores programas. Hoy dos estrenos. A las 2, 5 y 8:30 estreno en Cuba de la bella película de colosal argumento titulada «Dos veces hijo» o «Sueños rotos» bellísimo drama de amor, que le gustará ver más de una vez, y estreno Los Artistas Unidos presentan la bella película titulada «La Pimpinela escarlata» por Leslie Howard. Esta se exhibe a las 3:20, 6:30 y a las 9:50. Además un cartón y una revista. Precios: 20 cts. luneta mayores antes de las 6:30 y 30 cts. después. Niños 15 cts. Tertulia o paraíso 10 cts. Mañana este mismo programa.

El viernes, sábado y domingo no faltará Vd. a «Payret», vea juntas «Cuando el diablo asoma» de Joan Grawford y «Contra el imperio del crimen» las dos mejores películas, por 20 cts. luneta y 10 cts. tertulia.

TRIANON: «CONTRA EL IMPERIO DEL CRIMEN»

En la tanda de las 4: Ruby Keeler y Dick Powell en la comedia musical «Música y mujeres», revista Metro y la sensacional producción de James Cagney y Ann Dvorak, titulada «Contra el imperio del crimen».

A las 8:30: «Música y mujeres».

En la de 9:45: revista Metro y «Contra el imperio del crimen».

Mañana: «El paseo del amor» por Ruby Keeler y Dick Powell, y últimas exhibiciones de «Contra el imperio del crimen», por James Cagney.

Viernes y sábado: Douglas Fairbanks, padre, en su valiosa creación «Los amores de Don Juan».

Para el próximo domingo se anuncia el estreno de «Os presento a mi señora», por Silvia Sidney y Gene Raymond.

RIALTO: «LOS TEMERARIOS DEL AIRE»

First National presenta un programa monstruo hoy en «Rialto», su mejor producción de este año: «Temerarios del aire» llena de jocosas escenas y de heroismo por James Cagney y Fat O-Brien en una disputa se pasan la peliculan y todo por la linda Margaret Lindsay; también tiene bellas evoluciones de la Aviación Americana. La otra producción es «Víctimas del dragón» de asunto policiaco y debido al acierto de Warren William en su papel de Phillo Vance, hace que esta película sea una verdadera joya. La revista Universal de todas las semanas, el cartón en colores «Las muchachas del coro» y la comedia «Marineros por fuerza» completan el programa.

Precios: 20 cts. luneta y preferencia a todas horas.

Mañana: Vuelve a exhibirse este mismo programa.

CUBA Y ROJO: DOS ESTUPENDOS PROGRAMAS

Programa inigualado y valiosísimo es que para hoy en tanda de 5 y noche 8.15 ha combinado la empresa del gran cine Cuba de Suárez y Corales teléfono M.8970, equipado con el magistral y perfecto sonido, clara proyección y temperatura primaveral. Comienza con Revista, Regia y brillante joya «Corazones en derrota» de M. L. Zea y A. Campoamor Soberbia atracción suprema de interesante argumento «Mujeres sin alma» de G. Moreno y A. Martí. Mañana el más grandioso homenaje a Carlos Gardel con «Orquídeas negras» y «Cuesta abajo.»

«El simpático y fresco cine Rojo de Monte A. Recio, teléfono M. 4794, también ha combinado para hoy en tanda y noche, la exhibición de dos monumentales películas muy valiosas, comenzando con preciosa comedia y variedad. Magistral y bella super joya de argumento muy atractivo «Cuando un hombre es hombre» de George O-Brien. Colosal y regia atracción suprema «Riachuelo» de L. Sandrini y M. Sola. «Tres amores» y «El misterio de Edwin Brood.

FAUSTO: «MUSICA EN EL AIRE»

En el popular teatro «Fausto», de Prado y Colón, se exhibe hoy el siguiente programa:

«Música en el aire», interesante y fina película en la que se destacan como protagonistas John Boles y Gloria Swanson, a las 3, 6.15 y 9.45, llian, que se exhibirá a las 2.30 y y «Mary Galante», por Ketty Ga- 8.30, exhibiéndose además el noticiero y el cartón «Elefante silvestre». La función empieza a las 2:30 de la tarde y los precios son 20 centavos hasta las 6:30 y después de esa hora 30 centavos.

Para mañana jueves se anuncia «El crimen del casino», por Paul Lukas y la divertida comedia «Oliver VIII», por Stan Laurel y Oliver Hardy.

El sábado, gran exhibición de la admirable y admirada película «Roberta», el máximo triunfo de Irene Dunne, Fred Astaire y Ginger Rogers. La película de la moda, la elegancia y el lujo.

PRADO: «OS PRESENTO A MI SEÑORA»

Las carteleras del simpático teatro «Prado», anuncian para hoy un magnífico programa, presentando en los turnos preferentes de 3:30, 6:30 y 9:30 la original e interesante película titulada «Os presento a mi señora», melodrama sensacional, en el cual como hay drama y comedia en admirable combinación, encuentra Sylvia Sidney, la protagonista, ancho campo para el lucimiento de sus condiciones artísticas. Cubre los turnos de 2:15, 5:00 y 8:30 la interesante producción «¡Déjame amar», por Richard Arlen e Ida Lupino completándose el programa con un cartón, variedad y una revista. Mañana, grandioso estreno de «Los Miserables», película de gran espectáculo.

REGINA: «TEMERARIOS DEL AIRE»

Mucho público acudió ayer a «Regina» con motivo del estreno de la gran película First National «Temerarios del aire», muy graciosa e interesante, figurando toda la Aviación Americana y el simpatiquísimo James Cagney y Pat O-Brien, un sinnúmero de cosas y partes cómicas ocurren en esta gran película. Además First National presenta otra gran película «Víctimas del Dragón» de misterios, interpretada por Warren Williams, que en su papel de detective caracteriza a Philio Vance y hace una verdadera maravilla. Se completa el programa con la revista Universal y la comedia «Marineros porfuerza».

Los precios: 15 centavos mayores hasta las 6.30 y 20 después.

Mañana: Ultimo día de «Temerarios del aire» y «Víctimas del dragón».

LIRA: DOS GRANDIOSOS ESTRENOS HOY

El monumental programa que hoy se anuncia en el simpático y confortable cine «Lira», de Industria y San José, teléfono M-4474, está formado por dos regios y brillantes estrenos, y por tal motivo estamos seguros del éxito. Función de 1.30 a 11.30. Hasta las 6.30, luneta 10 centavos y después mayores 15 centavos y niños 10. Comienza con comedia y variedad. Estreno de la sorprendente y maravillosa super joya «El pan nuestro de cada día», grandioso drama de King Vidor. Sensacional atracción suprema (otro estreno) «Mina fantástica», de Richard Arlen y Magde Evans. Mañana: «La dama de las Camelias» y «El precio de la inocencia».

VERDUN: «CAPTURADO»

Un programa regio tiene «Verdún» hoy; todos estrenos. En primer lugar la regia película «Capturado», romántica e interesante, en la que la labor de la gran artista Esther Ralston, que como en sus películas anteriores, hace siempre una maravilla, esta vez trabaja junto al simpático William Haines y Conrad Nagel. En segundo turno se pondrá la interesante super joya titulada «Ella era una dama», por Helen Twelvetrees y el joven galán Robert Young, comenzando con revistas, cartones y comedias. Los precios serán matinée y tanda doble. 10 centavos; por la noche 10 centavos todos. Mañana: «Frente al destino» y «Nacida para el beso».

LARA: «LOS JINETES DEL REY»

Para hoy, en función continua de 2 a 11.30, se anuncia en el cofortable y céntrico cine «Lara», el preferido del público por sus grandiosos programas, situado en Prado y Virtudes; teléfono A-1542, un monumental estreno con la prestigiosa y muy valiosa super excelsa joya «Los jinetes del rey», de Carl Brisson y Mary Ellis. Soberbia y regia super producción «Dejada en prenda», por la monísima y encantadora niñita de 5 años Shirley Temple, completando el programa comedia y variedad. Mañana «Una luz en la niebla» y «El crimen del Vanidades». Viernes 12: «Follies Bergere de París», por Maurice Chevalier y Jeanett McDonald.

OLIMPIC: «EL PRESIDIO»

El Presidio, una de las películas más bellas que se han producido en español, con José Crespo y Luana Alcañiz, se exhibe hoy en copia absolutamente nueva, y en turnos de 5 y 15 y 9 y 45, en el amplio cine Olimpic, de Línea y B, Vedado; teléfono F 6263, reservándose para las 6 y 30 y 8 y 30, la linda cinta Frente al Destino, por Mady Christiams y Charles Bickford.

La luneta 15 centavos hasta las 6 y 30, y 20 centavos después. Niños y tertulia 10 centavos a todas horas. Mañana, dos estrenos en el Vedado, La Novia Universitaria, por Buster Grabbe, y El Fiscal Vengador, por Ralph Forbes, y para el sábado y domingo, Los Temerarios del Aire, por James Cagney.

LABORATORIO CINEMATOGRAFICO
ROYAL
ADV NEWS
Trocadero 15
Telf. M-9115

VEDADO: «SU MAJESTAD MR. KELLY»

Todos los que concurran hoy al coquetón cine Vedado, de la empresa Alvarez-Hernández, de la calle B, entre 27 y 29, en el Vedado, Teléfono F 3128, han de quedar muy complacidos. Se exhibe el cartón en colores, La Caseta de mi Molino, la cinta del Oeste, deleite de los niños, Un Vaquero Campeón, por Bob Steele y Arlette Duncan y la fina comedia musical, Su Majestad Mr. Kelly, por Guy Robertson, ídolo del radio, de 5 a 8, luneta, 10 centavos. Niños y Tertulia 5 centavos. De 8 y 30 a 11 y 30, luneta 15 centavos. Niños y Tertulia 10 centavos. Mañana: El Pan Nuestro de Cada Día, por Karen Morley y Vivamos Otra Vez, por Ann Steen, y para el sábado y domingo próximos, Las Explotadoras de 1935, por Dick Powell y Gloria Stuart.

MODERNO: «PASAPORTE A LA FAMA»

Hoy cubre los turnos de tarde y noche de este teatro, un sugestivo programa Columbia. Pasaporte a la Fama, de Edward G. Robinson; El precio de la inocencia, de Jean Parker; un cartón-comedia y una revista Universal. Luneta hasta las 6 y 30, 10 centavos; después, 15 centavos; niños 10 centavos. Mañana, Pasaporte a la fama y El precio de la inocencia. Viernes: El poderoso Rey num, de Wallace Beery, Adolphe Menjou; Sábado y Domingo: «Una chica angelical, de Margaret Sullavan; y Capturado, de William Haines.

TOSCA: «EL VELO PINTADO»

Hoy en tanda y noche, gran preestreno de Luxe. Metro Goldwyn Mayer presenta la última producción de la gloriosa estrella Greta Garbo, con Herbert Marshall y George Brent, El Velo Pintado, que irá acompañada de la cinta La Espía No. 13, de Marion Davies. Noticiario Universal y la comedia de Charles Chasse, Lagunarios Estrafalarios. Precios: a 5: luneta 10; balcony 10. Mañana estrena Señora Casada Necesita Marido, de Catalina Bárcena y Antonio Moreno. El lunes 15: El Jorobado de Enrique de Lagardere.

WILSON: «LA DAMA DE LAS CAMELIAS»

Belascoan y San Rafael. U 5863. 10 centavos de 1 y media y 6 y media; y 15 centavos después; niños 10 centavos a todas horas.

Hoy, tarde y noche, la revista Emociones Cameriles, Con las Armadas del Mundo y el cartón La Primera Nevada y las super producciones La Dama de las Camelias, magistral joya extraordinaria, por Ivonne Printemps y Pierre Fresnay, basada en la novela de Alejandro Dumas, hijo y El Campeón Ciclista, estupenda comedia especial, por José E. Brown (Boca Grande).

A las 5 p. m. La Dama de las Camelias y El Campeón Ciclista.

Viernes: Entre, Madame por Kay Landi y Cary Grant; y Tango en Broadway, por el malogrado actor tanguista Carlos Gardel, con Raúl Moreno.

Sábado: Marie Galante, por Ketti Gallian y Spencer Tracy y Los Cuatro Ases, sensacional y emocionante producción.

INGLATERRA: «LA DAMA DE LAS CAMELIAS»

San Rafael y Consulado. M 5527; 10 centavos de 1 y media a 6 y media y 15 centavos después; niños 10 centavos a todas horas.

Hoy, tarde y noche, la revista Emociones Cameriles, Por los Rascacielos y el cartón La Primera Nevada y las super producciones, La Dama de las Camelias, regia atracción joya, por Ivonne Printemps y Pierre Fresnay, basada en la novela de Alejandro Dumas, hijo; y El Campeón Ciclista, estupenda comedia, por José E. Brown (Boca Grande).

A las 5 p.m. La Dama de las Camelias y El Campeón Ciclista.

Mañana: Pasaporte a la Fama, por Edward G. Robinson.

Viernes: Entre, Madame, por Kay Landi, Carg Grant; y El Tango en Broadway, por el malogrado actor tanguista Carlos Gardel, con Raúl Moreno.

Sábado próximo: Marie Galante por Ketti Gallian y Spencer Tracy. Los Cuatro Ases, sensacional y emocionante.

UNIVERSAL: «EL SECRETO DE CHATEAU»

Dos monumentles y valiosísimas películas forman el programa que hoy, en función de 1 a 6 y de 6.30 a 11.30 se anuncia en el ventilado fresco y cómodo cine UUniversal, equipado con el más perfecto sanido y la más clara proyección. Comienza con precios comedia. Episodio siete de la sensacional Serie «El jinete rojo», Maravillosa y sorprendente super-joya «El secreto de Chateau» de Claire Bodd y Alice While. Estupenda y muy atractiva producción «La vuelta del perseguido», de Ken Maynard. Mañana estreno en Cuba del último drama del Oeste por Tim McCoy, titulado «El Forastero», un drama lleno de acción y maestría en el manejo de las riendas y el revólver.

BELGICA Y VIOLETA: «CAPTURADO»

Con enorme éxito viene exhibiendo en este simpático y fresco cine Bélgica de Egido y Corrales, teléfono A.9128 esta preciosa y muy valiosa producción la que vuelve a ocupar hoy lugar preferente en el cartel. Da comienzo con comedia, Episodio dos de la emocionante serie «La aparición siniestra» de Bola Lugossi. Magistral producción «Tres en luna de miel», de Zazu Pitts. La grandiosa super joya «Capturado» de William Haines. Mañana el más grandioso homenaje a Carlos Gardel con «Cuesta Abajo» y «Tango en Broadway» Episodio 3 de La Aparición siniestra.»

En el simpático y concurrido cine Violeta de Monte y Rastro, teléfono M. 3238, se anuncia para mañana nuevamente la magistral super producción, que viene exhibiendo con enorme éxito titulado «Capturado» de William Maines y de argumento muy valioso. Regia y atractiva producción « A mi los valientes» con Ton Keene, Episodio 2 de la sensacionante serie «La aparición siniestra», completando el programa novedades. Mañana homenaje al inolvidado Carlos Gardel con «Cuesta abajo» y «El tango en Broadway».

ACTUALIDADES Y ESMERALDA: GRANDIOSO PROGRAMA

Actualidades el confortable cine, el preferido del público por sus inmejorables condiciones y dotado de los adelantos más modernos, anuncia para hoy en función de 2 a 11.30 con precios de damas y niños cinco centavos, dos monumentales y exquisitas películas. Comienza con comedia y variedad. Una de las más suntosas y regias películas del año «Vaivenes del amor» de William Powell. Preciosa producción de mucha acción «Viva Villa« de Wallace Beery

Mañana «El hombre que reclamó su cabeza» y «Cuando el amor muere».

«Esmeralda» el cine que diariamente cambia sus programas, el más simpático y confortble, el de las buenas proyecciones y perfecto sonido, anuncia para hoy, en tenda y noche un soberbio programa con dos estupendas películas. Este cine está situado en Monte 242, teléfono A-1879. Comienza con divertida comedia, la más lujosa, grandiosa y muy interesante joya «Caravana» de Charles Boyer y L. Young. Suntuosa y muy bella producción «Charlie Chan en Londres» de Warner Oland. Mañana «Caravana» y «Aprendió de los marinos»

FERROCARRILES UNIDOS DE LA HABANA

A VARADERO

Domingo 21 de Julio

EXCURSION "TERCER DOMINGO DE MES"

Salida Estación Central . . . . . 6.30 a. m.
Llegada a Cárdenas . . . . . 9.30 a. m.
Llegada a Varadero . . . . . 10.15 a. m.

Regreso de Varadero a cualquier hora hasta 6.00 p. m.
Llegada a Estación Central 10.00 p. m.

BOLETIN DE IDA Y VUELTA EN PRIMERA CLASE DESDE HABANA

	ADULTOS $	NIÑOS $
A Cárdenas	1.30	0.65
A Varadero, incluyendo ómnibus de Cárdenas a Varadero y regreso	1.60	0.85

IMPORTANTE.—No olviden que la excursión para las regatas de canoas en Varadero, el Domingo 28 de Julio, saldrá de Estación Central a la 1.00 a. m. (madrugada)

INFORMES Y VENTA DE BOLETINES EN LA ESTACION CENTRAL,
TELEFONOS M-9488 y A-1879.

LA ADMINISTRACION.

M.E.C.D. 2016

Existe café en cáscara de la pasada cosecha

Las declaraciones del Secretario del Instituto del Café y de alto empleado de la S. de Agricultura

(DE LA S. DE AGRICULTURA)

El señor Franklyn López, Secretario General del Instituto del Café y Jefe de la Oficina del Café y Cacao de la Secretaría de Agricultura, regresó ayer de Oriente, después de haber hecho un largo recorrido por los pueblos de Bayamo, Jiguaní, Contramaestre, Maffo, Palma Soriano, El Cobre, Santiago de Cuba, El Caney, La Maya, Yateras, Alto Sonyo, San Luis y Guantánamo, haciendo las siguientes declaraciones a los periodistas:

«A pesar de expresarse en distintas ocasiones de que no hay existencias de Café, he podido comprobar, con inspección ocular en visitas a distintos almacenes de comerciantes en Café, así como en algunas fincas, que todos tienen existencias de Café en cáscaras y limpio de la cosecha pasada. A estos interesados se les presenta el problema que como han venido una sola parte de su cosecha, no tienen numerario para las cogidas que se avecinan, habiendo en algunos lugares que ya han empezado a dar el primer paso de la cogida, no teniendo alguno donde depositar su café. Aparte de esto los comerciantes se niegan a entregar adelantos para las cogidas.

Con la posibilidad de la aprobación de la Ley el mercado había notado un aumento, pero con las dificultades que se presentaron, el precio del gramo disminuyó. En la Maya vi una venta de café a $3.50 el quintal cáscara seco. Con la aprobación de la nueva ley la región oriental se siente con gran alegría, y satisfecha por la salvación de la Industria Cafetalera, pues de no aprobarse la Ley mencionada, hubiera sido la ruina de aquella industria. He sido comisionado por el señor Gobernador de Oriente, doctor Angel Pérez André, y por las fuerzas vivas de toda aquella provincia, para felicitar, calurosamente, al Ingeniero Carlos M. de la Rionda, por su labor patriótica, por la aprobación de esa Ley, por sus actividades, por sus gestiones y por la labor que ha emprendido en defensa de la clase agrícola. Se estima que el café retenido por los interesados se puede calcular en un 40% de la cosecha pasada. Realicé el estimado de la producción de la cosecha de cacao que se estima en 59,260 quintales, dando los datos exactos estadísticos en esta semana, cuando se terminen de confeccionar.

La misión que me llevó a Oriente fué con propósito de organizar el Censo Cafetalero para la elección de los miembros que compondrían el Instituto del Café Para los fines indicados por decretos quedan actuando los presentes hasa el día 1ro. de septiembre, fecha en que deberán tomar posesión los miembros elegidos. Las elecciones se verificarán próximamente y en cuanto al Censo mencionado se está trabajando en ello, para cuyo efecto quedará terminado próximamente, en un plazo corto.»

HABRA ELECCIONES EN LA FEDERACION NACIONAL DE PLOMEROS EL DOMINGO, 14

La Federación Nacional de Plomeros Maestros Instaladores de Cuba se apresta a celebrar sus elecciones reglamentarias para la renovación de su Junta Directiva.

El domingo próximo se reunirán los plomeros en Junta General, para efectuar la correspondiente votación, de una a cinco de la tarde en su domicilio social de San Leonardo 3, en Jesús del Monte.

El Director de Sanidad estima indispensables varias obras en beneficio de la salud pública

En toda la República existen ocho atacados de poliomielitis. No hay epidemia en Jicotea. Tres personas mordidas por perros rabiosos. El Gobernador de Oriente invita al Strio. de Sanidad

«Es de urgente necesidad la realización de distintas obras públicas en varias poblaciones de la República, tendientes a mejorar su estado sanitario, pues de nada sirve cuanto haga la Secretaría de Sanidad en pro de la higiene pública, si los focos de infección se mantienen, procediendo de irregularidades topográficas, de malos acueductos, de embalses de aguas por falta de canalización, etc., etc.», declaró ayer, a los repórters el Director de Sanidad, doctor Ramos, quien agregó haber elevado, en ese sentido, un amplio informe al doctor Ituarte para que lo plantee al Consejo de Secretarios.

«Hace falta que, por la Secretaría de Obras Públicas, se lleven a cabo obras sanitarias urgentes», terminó diciendo el doctor Ramos.

OCHO CASOS DE POLIOMIELITIS

El Jefe Local de Sanidad de Maya, Oriente, dió cuenta ayer, a la superioridad, haberse registrado un caso de Parálisis Infantil, el cual se encuentra debidamente aislado.

Con este nuevo caso, existen en la República, ocho atacados de Poliomielitis.

Consignado al Jefe Local de Ciego de Avila, fueron embarcadas ayer cien dosis de suero de sangre de adulto normal mezclado, para continuar la inmunización de los niños de dichca localidad.

CONGRESO AGRICOLA

El doctor Ituarte, Secretario de Sanidad, fué invitado ayer, por el Gobernador de Oriente para que concurra al Primer Congreso de Agricultura y Ciencias que tendrá lugar próximamente en la ciudad de Santiago de Cuba.

NO HAY EPIDEMIA EN JICOTEA

El Jefe Local de San Diego del Valle dió cuenta ayer, a la Dirección del ramo, existir catorce casos de disentería amebiana que produjeron dos defunciones, por lo que ha procedido a la desinfección de las aguas de consumo.

Por su parte, el Jefe Local de Santo Domingo desmintió la noticia publicada de que en el pueblo de Jicotea existe una epidemia de disentería.

Asimismo, el Jefe Local de Trinidad desmintió ayer, la noticia de la existencia de un brote de fiebre tifoidea en Fomento.

TRATAMIENTO ANTIRRABICO

Han sido sometidos a tratamiento antirrábico por haber sido mordidos por perros, al parecer atacados de rabia, Manuel Cardente Díaz, de Luz número 62; Rafael Ravelo, de la calle I número 189, Vedado; y Rafael Hernández Martínez, de Pasaje Primero número 1, reparto Juanelo.

OBRAS ORDENADAS

La Dirección de Ingeniería ordenó ayer, al señor Benito Alonso, propietario de una fábrica de almidón, establecida en el pueblo de Quivicán, distintas y urgentes obras, a fin de que cumpla las Ordenanzias Sanitarias vigentes.

LA RECOGIDA DE BASURAS

Ha solicitado de la Dirección de Sanidad, el Jefe Local de la ciudad de Santa Clara, la adquisición de tres carretones más para el servicio de recogida de basuras, por resultar insuficiente el actual material de que dispone para ese fin.

Serán vigiladas las plantas de pasteurización

La Secretaría de Comercio sitúa inspectores, en «La Lechera de Cuba», La Vencedora del Cerro

El Inspector General de Comercio señor Rafael Vélez Mayorga ha designado a los señores Reinaldo Longo Dimas y Jesús Alfonso para que se constituyan en las plantas pasteurizadoras de la «Compañía Lechera de Cuba» y «La Vencedora del Cerro» y comprueban si dichas plantas dan cumplimiento al Decreto Ley No. 59 de 1935 publicado en la Gaceta Oficial correspondinte al día 5 del corriente mes en el que se fija el precio que deben abonar dichas Compañías a los vaqueros. Los mencionados inspectores deberán rendir un informe diariamente a la Inspección General.

CONDONADAS 500 MULTAS A EXPENDEDORES DE LECHE

De acuerdo con lo que dispone el artículo 11 del Decreto-Ley No. 59, el señor Director de Comercio, doctor Juan Rodríguez Arango, ha condonado cerca de 500 multas impuestas a los expendedores de leche que cobraron precios menores de los establecidos en el Decreto 901.

ORDENADAS MAS DE 50 INSPECCIONES A COMPAÑIAS DE SEGUROS

Por el Sub-Director de Seguros, doctor Juan Alemán Fortun, han sido ordenadas a la Inspección General más de cincuenta inspecciones a Compañías de Seguros establecidas en esta Capital. La Dirección de Seguros está rindiendo una intensa labor en todo lo relacionado con las Compañías de Seguros y Fianzas, especialmente en la revisión de los balances, y estado en que se encuentran para realizar operaciones.

ASALTADO Y ROBADO POR 2 DESCONOCIDOS UN ASIATICO

Transitando por la esquina de Rayo y San Nicolás, el asiático Rafael Chang y Chang, vecino de San Nicolás 91, fué asaltado por dos desconocidos, y mientras uno lo sujetaba, el otro le sustraía la suma de 75 centavos.

Uno de los individuos, del que sólo se sabe le dicen «Mira Cielo», después de atracar al chino le propinó varios golpes, causándole lesiones leves.

Los asaltantes se dieron a la fuga.

Crónica Habanera

(Continuación de la pág. 5)

LA GRAN FIESTA DE AYER

En la lujosa residencia de sus padres, el señor Benjamín Menéndez García, conocido comerciante de esta plaza y su gentil esposa Aurora Bastiony, en la calle 17 en el Vedado, ofreció ayer una magnífica fiesta la bella y encantadora señorita Aurorina Menéndez Bastiony.

Fiesta de los quince, con la que celebró gratamente la edad de las ilusiones la señorita Menéndez, linda figurita que pronto comenzará a brillar en nuestros salones.

Dió comienzo a las seis para prolongarse hasta pasadas las diez, entre la alegría y la animación del baile, que reinó como principal aliciente entre el grupo numeroso y selecto de señoritas y jóvenes allí congregado.

¡Qué bonito el decorado de aquella residencia!

Obra fué de los exquisitos artistas de la «Casa Trías» el conocido jardín de la calle 12, que dieron nuevas pruebas de su arte incomparable en esta clase de adornos.

La gran terraza era un jardín florido.

Lindas guirnaldas de gardenias y espárragos rodeaban las columnas, al pie de las cuales se veían preciosas palmas arecas.

La sala y el living room, aparecían completamente tapizadas de flores; flores lindísimas que llegaron hasta la festejada bien en cestos, bien en cajas, como obsequios de sus numerosas amistades.

En el comedor se veían distribuídos con magnífico gusto, bellísimos cestos estilo «Imperio», cuajados de gladiolos salmón, las mismas flores que aparecían en el centro de la mesa, en acertada combinación con dalias color rosa.

En esta pieza, donde al igual que en el hall y los salones se hallaban grandes palmas arecas, se sirvió el buffet exquisito y espléndido, en el que no faltaba el simbólico «birthcake».

La Orquesta «Jazz Queen», conjunto excelente que forman graciosas señoritas, ejecutó un variado programa musical.

En plena fiesta hubo una rifa.

Rifa de una linda muñeca de Lency que tocó en suerte a la bella señorita Fina Bascuas.

Para todos los presentts hubieron halagos y atenciones, prodigados por Aurorina, que ataviada con un primoroso traje traído del Norte, presidía alegremente el grupo encantador de señoritas reunido junto a ella.

Entre estas se encontraban:

Isabelita Menéndez Delgado, lindísima.

Julita Greñas, que lucía una vaporosa toilette en tono carmelita.

Martha Cervera; Marcia Ramírez Giralt; Carmiña Rodríguez Bacardí y la encantadora Silvia García Navas.

Muy bonita Peggy Coroalles, con traje en tono azul.

Minita y Carmita Alvarez Tavío, las lindas hermanitas.

Isolina Falcón, preciosa, ataviada en seda «imprimée».

Cristina Fernández; Irmenia Martín; Josefina Fernández; María y Olga Pojada; Ana M. Alvert; Lolita Mayo; Ada y Célida Martínez.

Fina Bascuas, de interesante belleza.

Oria Albarrán, tan gentil.

Martha Larrondo, Cuquita Rouré; Mercedes y María González; Teresita y Conchita Ruiz; Conchita Fernández; Rosita Canales; Josefina Cienfuegos.

Sylvia Jústiz, bellísima.

Las simpáticas Guillermina e Ilse Everts.

Margot Ayala; María Elena Castañeda; Olga Andux; Thais Parajón; Rocita Tavío; María del Carmen y Rogelia Martín.

Violeta Tamargo, tan bonita.

Regina Martínez; María de Jesús Fresneda; María Bastiony; Josefa Alvarez; Rosa Coronado; Ofelia Alvarez; Norma Roura; Conchita Fernández; Bebita Alquízar.

Adela Díaz.

Pilín Fernández; Carmen Rodríguez; Anita de Blanck.

Y la simpática Margot Pardías.

Jóvenes:

Juan Menéndez, tan atento y caballeroso.

Kiko Fuste; Javier Peralta; Wilfredo Pérez Goñi; Oscar de la Torre; Tony Crucet; Bebo Foyo; Arturo y Angel Cervera; Ignacio Mendieta; Johnny Carvajal; Jorge Morales; Mario Castellanos; Ricardo Florit; Eduardo Lamadrid; Celestino Tamargo; Mario Robau; Eduardo Ferrer; Raúl Benítez; Juan A. Roca; Jorge Lamothe; Aurelio Serra; Antonio Avila; Julio Galletti; Manolo García; Casimiro García; Alfonso Prado; José Larrondo; Manuel Díez; Oscar Guiñón; Ricardo González; Julio Villón; Mario Serra; Antonio Martín; Guillermo López; Carlos Cano, Jr.; Rodolfo Eznia; Paco López; Felo y Guillermo Canales; Orlando Pita; Paco Alvarez; Cesáreo López; Vicente Menéndez; Manuel García, Jr.; Sabas de las Heras; Manolo Díaz; Francisco García, Jr.; Pepe Toraño; Marcelino Fernández; Luis Abello; Juan Marina; Roberto Cano.

Arturo Fernández.

Bernardo Pardías, Presidente del Casino Español y el activo secretario Valeriano Fernández Viñas.

José Prendes; J. Manuel García; Sacramento Marina.

Señoras:

Sabina Echeguren de Pardías, bella esposa del Presidente del Casino Español.

Antonia M. de Taquechel; Angélica Fernández de Cervera; Carmen González de Alvarez Tavío; Graciella Pérez Carrillo de Parajón.

Margarita Menéndez, la gentil señora de Marina.

Lucía del Castillo de Martín; Leonor Cervera de Martín; Maruja T. de Menéndez; Mrs. H. Chown; Gloria Cervera de Martín; Teresa V. de Menéndez; Rosa Velar de Canales.

Josefina V. de Cienfuegos.

Virginia Castro de Martín; Pepa P. de Menéndez; Celia F. de Martín; Juanita V. de Pérez Goñi; Soledad F. de Toraño; Julia de Mayo; Emilia G. de Roura.

Josefina Menéndez de Cienfuegos.

Y Nena Solís de Serra.

Fué una fiesta de grata recordación.

RECIBO BAILABLE

En la noche del lunes y con motivo de celebrar su onomástico ofreció un recibo bailable en su hermosa residencia del Vedado, la señora Isabel Reyes, distinguida e interesante esposa del estimado caballero doctor Gonzalo Zúñiga, Presidente de la Compañía Federal de Seguros.

Fué un recibo animadísimo que culminó en fiesta.

En uno de los salones de aquella residencia, se instaló un magnífico septeto que hasta altas horas de la noche estuvo amenizado el baile desarrollado en la mayor animación.

También se improvisaron varias mesas de bridge, donde tomaron asiento algunos de los matrimonios allí reunidos.

El buffet, espléndido, fué servido al dar las doce en el espacioso comedor.

Decoraban la mesa dos lindas «petit-corbeilles» en tono amarillo, colocadas con gusto en los extremos.

De la concurrencia pasamos a dar cuenta.

El Excmo. Señor Emilio Marill, Presidente del Miramar Yacht Club, su esposa tan joven y tan bonita Mercedes Puijgnau.

El señor Salvador Díaz Ossa, Secretario de la Legación de Chile y su interesante esposa Adelina M. Sepúlveda.

Nuestro querido compañero Julio de Céspedes, Cronista Social de «El Noticiero de Cuba» y su esposa Evangelina de la Vega, la gentil dama.

Siguen los matrimonios con Pepín Fernández y Matildita Selles, doctor Manuel Montoro y Chiquitica González Chávez, Antonio Bosch y María Cabezola, doctor Antonio F. Barrera y Ana Rosa Lavastida, doctor Pedro Montalvo y Carmelina Taraña, Arturo Ruiz Mesa y Clara Ramos.

Y los simpáticos matrimonios Augusto Piloto y Olga Fernández Centurion y Claudio Smith y Clarisa Ruiz.

Entre las señoras:

Julia Bolado, bella esposa del señor Aquilino Entrialgo, gerente de «El Encanto».

María del Carmen Rivero de Castro, Nena Bolado de Greñas, Nicolasa Zabala de Llerandy, Carolina Bolado de Selles.

Y entre las señoritas:

La encantadora Gaby Cravioto, hija del Embajador de México.

Gladys de Castro, tan bonita.

Anais Fernández Centurion, Julita Greñas, Enriqueta Mora, Berta Alvarez, Estela García Miranda.

Olga Ferrer, gentilísima.

Nena Llerandy, Inés y Silvia Maceo y Teté Fernández Selles.

Y Lupe y Margot Zúñiga, las lindísimas señoritas de la casa.

Un grupo de caballeros.

Aurelio García Guzmán y su hijo el joven Adolfo García Miranda.

Fernando Lamas, Ernesto Sánchez, Paco y Raúl Velasco, Pepe Castañeda, Alvaro Barrera, Godwall Maseo, Manolo Arango, Eduardo Lamadrid, Gabriel Aurioles, Agustín Argüelles, Gustavo Riera, Mario Rivero.

El simpático compañero de «El Mundo», Mario Castellanos.

Y este cronista.

LULY BUSTILLOS

Llega hoy, a bordo del vapor «Siboney» y procedente de los Estados Unidos, la encantadora señorita Luly Bustillos y Asensio, perteneciente a una distinguida familia.

La señorita Bustillos acaba de graduarse en el West Philadelphia Catholic Girls High School, con las mejores notas, ganando el premio de alumna superior de dicho plantel, por primera vez en manos de una latina.

(Continúa en la página NUEVE)

Venta popular de julio

La que más ventajas económicas le ofrece, para renovar ahora sus habilitaciones de Ropa Interior y Prendas de Alcoba.

0.89

Refajo de piel de ángel, adornado con finos encajes bretonne. Colores: rosa, salmón, azul y blanco. Tallas del 36 al 44.

1.15

Camisa de noche, de piel de ángel, con finos adornos de encaje bretonne. Colores: rosa, salmón, azul, verde, amarillo y blanco. Tallas del 36 al 42.

1.70

Kimonas de Seda estampada, adornadas al frente y en las bocamangas con franjas de seda en distintos colores.

2.35

Camisa de noche en finísima seda, con adornos de encaje Alencon. Colores: rosa, salmón, azul y blanco. Tallas del 36 al 42.

1.85

Refajos de Seda, con adornos de fino encaje Alencon. Colores: rosa, salmón, azul y blanco. Tallas del 36 al 44.

fin de siglo

SAN RAFAEL Y AGUILA — TELS. M-5991-92

Viboreñas

LOS SANTOS DE HOY

Santa Felicita y sus siete hijos, antas Rufina, Segunda, Amalia y los Santos Silvano, Leoncio, Genaro y Marcial.

Me complazco en saludar a las siguientes damas:

La jóven y distinguida señora María Amalia Anglada de Romero.

La estimada dama Amalia Díaz, amante esposa del señor Miguel Martínez, esposos a los que dedico mi más expresivo saludo.

Otra joven señora, Amalia González del Río, esposa del señor Regino del Río.

La respetable dama Amalia Martínez, viuda de Pérez y su graciosa neta Amalia María Rodríguez, la expresiva muñeca de su dichoso hogar.

La conocida profesora «Felita» de la Torriente de Arocha, que después de haber permanecido retraída unos años, recibirá esta tarde a sus amistades y alumnas, en horas de la tarde, en su residencia.

De ser hoy los días de mi admirada amiga la doctora Felicia Guerra, Directora del acreditado y antiguo Colegio Estrella, le dedico mi más afectuosa felicitación.

Presentes tengo a las siguientes gentiles figulinas:

Amalita Verdeja, Amalita González Cuevas, Amalita García Pa'ú, Amalita Arroyo, Amalia Pendás, Amalia María de la Rosa, Amalia Loño, Amalia Driggs, Amalia Roqué, Amalia Suárez Hernández, Amalia Villoch, «Mallita» Villaverde.

Muy presente tengo a a bondadosa dama Felicitas Díaz de Gómez, amante esposa de cumplido amigo Antonio Gómez Gómez.

Les deseo muchas felicidades.

NUEVO CRISTIANO

Ha recibido las aguas bautismales, el gracioso niño José Reinaldo Fausto, hijo de los estimados esposos señora Ofelia Alvarez de la Campa y el doctor José Marzol Valenzuela, Profesor Titular de la Escuela de Ingenieros de la Universidad Nacional.

José Reinaldo Fausto hizo su entrada en la grey cristiana mediante la ceremonia en la que ofició el virtuoso sacerdote Presbítero Fructuoso Alvarez Cuervo, en la Iglesia de Nuestra Señora del Carmen.

Fué apadrinado por la respetable dama Francisca Soto'ongo y por el señor Odón Rodríguez Milano.

Las amistades de los esposos Alvarez de la Campa-Marzol obsequiadas fueron por ellos en su elegante residencia, pronunciándose cariñosos brindis y expresivos votos por la mayor felicidad del nuevo cristianito, la que yo también le deseo.

TEMPORADISTAS

Se han trasladado a Santa Cruz del Norte la respetable dama Julia Lastra de Vignier y su gentilísima heredera Julita.

En esa localidad pasarán una temporada que yo les deseo muy agradable.

MADAME LUCIE

Mi bondadosa amiga Madame Lucié, tan conocida de nuestras familias, siempre atenta, háme remitido un fino saludo con el ofrecimiento de su casa, en Neptuno No. 199, a media cuadra de Belascoaín, en la que permanece a sus órdenes desde las ocho de la mañana, concediendo horas especiales previo el correspondiente aviso.

Tan buena amiga, que desde hace muchos años permanece entre nosotros, aparte de ser una verdadera profesional, obsequiará a las señoras y figulinas que la visiten en su peluquería, con los famosos productos de belleza de Madame Biedak.

Correspondo a su delicada atención y le prometo una próxima visita.

LINDA BEBITA

Con toda felicidad ha llegado al dichoso hogar de los estimados esposos señora ara Santaballa y el señor Fernando Helguera.

Por tan fausto acontecimiento para ellos, que tan intensa alegría les proporciona, les dedico mi expresiva enhorabuena, con un cariñoso beso de bienvenida a este mundo a su linda niña.

PROXIMA BODA NOTARIAL

Puedo anunciarla ya para el último sábado del presente mes día 27.

Es la novia la gentilísima figulina «Bebita» Aedo del Río y el novio, el cumplido amigo y estimado compañero Joven René Verguez e Infante.

Será ante el Notario Público doctor Juan Manuel Alfonso y Peña.

Por anticipado les dedico mi felicitación muy afectuosa.

FERNANDO AEDO EL RIO

Tan apreciable joven, después de pasar una temporada entre nosotros ha regresado a Camagüey, para continuar sus estudios.

Le dedico mi expresivo saludo de despedida.

AGRADECIDOS

Así permanecen el afamado especialista doctor Cándido B. Toledo Osés y sus familiares, a sus numerosas amistades, por sus demostraciones de afecto con el lamentabilísimo fallecimiento de su infortunado hermano Rogelio, tan injusta y cruelmente arrebatado a la vida.

En la imposibilidad de hacerlo personalmente a todas, tengo su encargo de hacerles constar su eterno agradecimiento.

NUEVO PRESIDENTE

Por renuncia del estimado amigo señor Gastón Bared, ha sido nombrado Presidente del prestigioso Club Unidos el señor F. Bacallao Coto.

Así me lo comunica tan cumplido amigo, haciéndome un cortés ofrecimiento, al que le permanezco agradecido, deseándole muchos éxitos en su Presidencia.

MUY TARDE

Repetidamente he rogado me sean remitidas las notas con la mayor anticipación, a mi residencia 10 de Octubre No. 543, y al no ser complacido, tampoco puedo ser complaciente, pues las recibo fuera de tiempo.

Así me sucede con la correspondencia del señor Gabriel Ferrer Díaz Presidente del «Club Apolo» y con la de los «Ex-Alumnos del Colegio Infantil».

Por tan lamentable motivo, no he podido referirme a sus últimas fiestas.

Así lo advierto a dichos amigos para que se sirvan tener en cuenta mi indicación, que en sus deseos de complacerlos les hace.

SEÑORITA REINA AMORES

La linda figulina de tan lindo nombre, que por algunos días permaneció aquejada de una molesta dolencia, se encuentra ya completamente restablecida.

Doy tan agradable noticia a sus incontables amigas, y le dedico a tan soberana Reina mi enhorabuena muy expresiva, que también dedico a su amantísima mamá, la distinguida dama Leonor López de Amores.

Urbano del Castillo

POLVOS DE ABISINIA
EXIBARD
Sin Opio ni Morfina
Muy eficaces contra
ASMA
Catarro — Opresión
y todas afecciones espasmódicas de las vías respiratorias.
35 Años de Buen Exito. — Med. Oro y Plata.
Docteur H. FERRÉ
28, rue Richelieu
PARIS
TODAS FARMACIAS

LA ZARZUELA
Grandes rebajas de precios. Todas las telas, todos los encajes, todos los adornos y todos los artículos en general han sido rebajados más de la mitad de su costo. Procure visitar esta casa.
«LA ZARZUELA»,
Neptuno y Campanario.
Teléfono: A-7604.

HAGASE FUERTE
y Sana Con Leche Malteada de Horlick
de pura y rica leche, trigo y cebada.
Los convalecientes y ancianos cuyos estómagos delicados no pueden asimilar los alimentos, rapidamente recobran la vitalidad y energía con
Leche Malteada de
HORLICK
Recomendada por los médicos para las madres lactantes y para los nenes. En farmacias y almacenes de víveres.

Contra DEBILIDAD tome FITINA

MUCHACHOS
Aquí está lo que ofrecemos
POR DOS SUSCRIPCIONES TRIMESTRALES AL
DIARIO DE LA MARINA
que valen $3.25 cada una, regalaremos

UN PAR DE PATINES «ROLLFAST» cuyo valor es de $2.50
o
UN GUANTE G. No. 16, CUYO VALOR ES DE $3.25
o
el siguiente equipo, propio para muchachos hasta de 14 años:

Un guante G. 9 cuyo valor es de	$1.50
Un mascotín T. 66 cuyo valor es de	2.25
Un Bate No. D. cuyo valor es de	.70
Una pelota W. 163 cuyo valor es de	.35
TOTAL	$4.80

POR CINCO SUSCRIPCIONES TRIMESTRALES, entregaremos inmediatamente este equipo completo, todo de primera calidad:

Un guante G. 12 cuyo valor es de	$2.50
Mascotín T. 68 cuyo valor es de	3.50
Un bate No. D. cuyo valor es de	.70
Una pelota No. W. 157 cuyo valor es de	.60
TOTAL	$7.30

Todos estos objetos pueden verse en el Departamento de Anuncios Clasificados donde además le darán detalles sobre la manera facilísima de adquirirlos
DIARIO DE LA MARINA

E.C.D. 2016

SOCIEDADES ESPAÑOLAS

El programa confeccionado por la "Beneficencia Gallega" para su fiesta musical, es soberbio

Teniendo en cuenta que se aproxima la colosal fiesta de música gallega, que con indiscutible acierto tiene organizando la piadosa Sociedad de Beneficencia de Naturales de Galicia, nos complacemos en ofrecer el programa confeccionado al efecto. Se trata de algo sencillamente formidable que colmará de público el día 25 del presente el gran Teatro Nacional. Quien desee localidades u algunos informes puede dirigirse a las oficinas de dicha institución, sitas en los bajos del Centro Gallego, o llamar al teléfono A-6703. He aquí dicho programa:

BANDA DEL CUARTEL GENERAL

1.—Alborada, fantasía de aires gallegos, J. Montes.
2.—Sonata Gallega (primer premio en un Certamen Internacional de París) J. Montes.
3.—Unha festa na Toxda, Freire.
4.—Muiheira «Flor de Cardo», R. Courtier.

ESTUDIANTINA «CUBA»

Alborada gallega, Caballero.
Paso doble de aires gallegos, de Montes.

SOCIEDAD CORAL DE LA HABANA

1.—Bágoas e sonos (Manuel Millares, bajo) Marcial del Adalid.
2.—¿Cómo Foy? (señorita María Ciérvide) Baldomir.
3.—A neniña, melodía (Juan Mendizábal, tenor) Lens-Viera.
4.—Un sospiro (señorita María Luisa Ferro) Zerea.
5.—Golondrón de «Maruxa» (Manuel López, bajo) Vives.
6.—Balada (señorita Josefina Manzanal) Talbo.
7.—Os teus ollos (señora Alice Dana) J. Castro Chané.
8.—Balada (señorita Eugenia Bacarisse) J. Montes.
9.—Anduriñas do mar, J. Guede.
10.—Veira do mar (Francisco Naya, tenor) Soutullo.
11.—Canto galo, ven o día, popular
12.—Axéitam'a polainiña, popular. (Señoritas Esther Delgado, Lolita Torres, Ana Delgado y Matilde Torres).

ORQUESTA FILARMONICA DE LA HABANA

1.—«Cantuxa», obertura, de G. Baudot.
2.—Amores de aldea, preludio del segundo acto, Soutullo.
3.—Maruxa, intermedio, Vives.

SOCIEDAD CORAL DE LA HABANA

1.—Camiña Don Sancho (primera audición) Fr. Luis Ma. Fernández.
2.—Mais ve..., canción, Baldomir, armonizada a seis voces mixtas por María Muñoz de Quevedo. Solista: M. illares. (Primera audición).
3.—Unha runda, Benedito.
4.—Negra Sombra, balada gallega de J. Montes; refundición y armonización de, N. Otaño. Solista: Alice Dana.
5.—Alalá de Monforte, Benedito.
6.—Romance de doña Alda (primera audición) Fr Luis Ma. Fernández
7.—Alborada, Veiga, arreglo para voces mixtas por María Muñoz de Quevedo.

NATURALES DE ORTIGUEIRA TOMO DIVERSOS ACUERDOS

Ha celebrado Junta de Directiva la asociación Naturales de Ortigueira, bajo la presidencia del señor Eugenio González y actuando de Secretario el titular señor José Castro Hermida.

Se dió por enterada del balance mensual que fué presentado por el Tesorero señor Juan Rey.

La Directiva se dió por enterada de las altas y bajas habidas en el mes, notándose un considerable aumento de altas. Se acordó condonarle los recibos a aquellos asociados que han sido desplazados por la Ley de Nacionalización del Trabajo.

Darse por enterada del informe de la Sección de Propaganda que con tanto celo y entusiasmo preside el señor Ramón Peña Pita, cuya actuación es digna de encomio, la que también es secundada por el señor Manuel Canoura, Andrés Penabad y otros entusiastas miembros.

Conocer de dos cartas, una de «La Polar», firmada por su presidente, doctor Nicolás Sierra y otra de «La Tropical», firmada por el también presidente señor Julio Blanco Herrera, referentes al acuerdo de la Junta General de nombrarles Socios de Honor.

Fueron nombrados Vocales de la Junta Directiva los señores Antonio Hermida Rodríguez y Manuel Villapol Barrera.

Finalmente se acordó expresar el agradecimiento social a los señores David Prieto, Eloy Fontela, Vicente Lamelas y Ramón Peña Pita por la labor realizada en la fiesta que se celebró con motivo del séptimo aniversario.

Las compras en la Institución "H. de Galicia"

Una de las comisiones más importantes y de más responsabilidad en la sociedad «Hijas de Galicia», es la de Compras», ya que por su buena o mala actuación, se refleja siempre el verdadero estado económico de la sociedad.

La Comisión de Compras, que actúa este año, presidida con indiscutibles acierto, por el señor Ramón Serantes y que secundan admirablemente, el señor Enrique Lago y demás miembros, viene desarrollando una labor digna de loa como lo demuestran las felicitaciones que con tal motivo le han hecho la Junta Directiva en diversas ocasiones.

Semanalmente celebra juntas esta Comisión para adjudicar, por medio de subastillas, los principales suministros a la casa de salud y productos farmacéuticos y de laboratorio, imperando siempre en todas las adjudicaciones un sentido estricto de justicia en defensa de los intereses sociales.

Como es natural, del especial cuidado que la Comisión de Compras pone en adquirir los mejores artículos al mejor precio, se derivan dos grandes ventajas para la institución: la satisfacción de las asociadas que saben que lo mismo en alimentación que en en lo que se refiere a medicinas, «Hijas de Galicia», utiliza siempre el mejor artículo; y que, mensualmente sean liquidados con superavit los principales capítulos de egresos.

Como ésta, suelen actuar todas las comisiones en Hijas de Galicia», que gracias al desinterés y celo con que desempeñan su cometido, ha llegado a ser considerada como uno de los mejores sanatorios de América.

EL GRAN BAILE DEL DIA 13

Sobre el baile que el sábado 13 celebrará le Asociación de Dependientes se hacen ya, en cuanto al triunfo que el mismo ha de constituir, los más esperanzados comentarios. Y tienen fundamento, porque fiestas que organice la Sección de Recreo y Adorno (y en esta oportunidad es eu beneficio de la Sección de Sports) y en la que tomén parte orquestas como la de Belisario López, «Sonora Matancera», «Happy Happy», «Los Siboneyes» y Antonio María Cruz, es sin duda un éxito previsto.

ACTOS PARA HOY

CENTRO ASTURIANO: A las ocho y media de la noche, y en el palacio social, junta de las siguientes comisiones: Estadística, Presupuestos, de Propaganda y de Asistencia Sanitaria, y Reclamaciones.

CENTRO GALLEGO: Junta de la Comisión Económica de la Asamblea, a las nueve de la noche en el palacio social.

CLUB LUARQUES: Junta de la Sección de Propaganda a las ocho y media de la noche, en el Centro Asturiano.

UNION GOZONIEGA, HIJOS DEL CONCEJO DE PONGA Y UNION CARAVIENSE: Junta de directiva a las ocho y media de la noche, en el Centro Asturiano.

CHANTADA, CARBALLEDO Y SU COMARCA: Junta general reglamentaria por la noche, en el Centro Gallego.

VIVERO Y SU COMARCA: Junta de la Sección de Propaganda y del Comité de Damas a las ocho y media de la noche, en el Centro Gallego.

ASOCIACION CANARIA: Junta de Propaganda, Inmigración y Protección al Trabajo, a las ocho y media de la noche, en sus propios salones de Prado y Neptuno.

FIESTAS PROXIMAS

CASINO ESPAÑOL: Animado té bailable el próximo domingo, de 5 a 9 p. m., en su hermoso balneario de Marianao.

CENTRO DE DEPENDIENTES: Brillante verbena el 13, por la noche, en su espléndido palacio de Prado y Trocadero.

HIJOS DEL AYUNTAMIENTO DE PASTORIZA: Animado baile el día 13 por la noche, en la calle 2 esquina a 37, en el Vedado.

AGRUPACION ARTISTICA GALLEGA: Baile «Noche de ensueño», el próximo sábado, amenizado por la orquesta «Habana» y el septeto «Cubano 1932»

NATURALES DEL CONCEJO DE ILLAS: Almuerzo social y matinée bailable el día 14 en los jardines de la cervecería «La Tropical».

UNION DE NATURALES DE EL FRANCO: Banquete social el día 14 en la finca Bastién.

JUVENTUD ASTURIANA: Magno banquete-aniversario el día 14, en sus propios salones de Prado 115, altos. En dicho acto, el señor Lucio Fuentes recibirá el título de presidente de honor de dicha colectividad.

"Pro-Renovación" cita para magna asamblea

Para el próximo viernes, día 12, están citados los miembros de «Pro-Renovación», a una Asamblea extraordinaria, en la que se abordará la línea de conducta a seguir por los dirigentes de esta batalladora Agrupación ante la Junta general de socios, que está convocada por el secretario del Centro Gallego.

«Pro-Renovación», cree que está cercano el día de que su ideal se vea coronado por el éxito salvo que una triquiñuela de los políticos trunque ésta, aunque el 99% de los socios del Centro desea un cambio radical en su sistema de gobierno, por el democrático de Juntas generales, las que de seguro se implantarán en breve tiempo, por ser ese el anhelo de la masa social.

«Pro-Renovación», convoca a sus afiliados para aclararles ciertos particulares, a fin de que no se dejen sorprender en la Junta general de socios del Centro Gallego.

"Naturales de Vegadeo" tiene en cartera varios importantes proyectos

Bajo la presidencia de su infatigable Presidente, señor Ramón Fragra, se reunió la Directiva de «Naturales de Vegadeo y sus Contornos». Asistieron todos los señores Vocales que integran la Junta de Gobierno y se tomaron importantes acuerdos, mereciendo especial mención la celebración de la tradicional fiesta de Nuestra Señora de Agosto, que tendrá efecto el día 11 de Agosto en la hermosa finca «Bastién».

La Comisión de Fiestas, que integran los señores Alvaro Rodríguez, Pedro Mon, Pedro Galán, Méndez Mori y Salvador Rodríguez, han tenido verdadero acierto en elegir tan grato lugar. Se ha comisionado para contratar orquesta al Secretario, señor Mon, pudiendo dirigirle las proposiciones a Aguacate número 124, bajos. Se acordó otorgar un socorro de cinco pesos a un compoblano que próximamente retornara a sus lares patrios.

Se nombran para la Comisión de Enfermos a los señores Alvaro Rodríguez y Pedro Galán. Se amplía la Comisión de Propaganda, quedando integrada desde esta fecha por los señores siguientes: Presidendente, Pedro González Méndez; Secretario, Pedro Galán; y Vocales, José Prieto, Severino Braña, Emilio Vidal, Pedro Fernández y Vicente Pareje.

Sobre la fiesta de asociados, adelantaremos que la Junta Directiva acordó en principio que los asociados pudieran ir acompañados de una dama, y se espera que este acuerdo sea sancionado por la Junta General Ordinaria que se celebrará en fecha próxima.

Se acordó también, rogar a cada vegadense envíe relación de compoblanos residentes en Cuba, a la Secretaría, para formar el censo de vegadenses. Este es un asunto muy importante y la Directiva espera la cooperación de todos los asociados a este fin.

Nueva Sociedad protectora del español humilde

De acuerdo con lo anunciado, en la noche de ayer quedó constituida la colectividad mutualista «El Emigrante Español», cuyo domicilio social radica en Industria 69 bajos. La Directiva provisional del mismo está integrada por los siguientes señores: Presidente, José Garriga; Secretario, José García; Tesorero, Jesús López y Vocales José Varela, Federico Macías y Manuel Cortina.

OBJETO DE LA MISMA

Teniendo en cuenta las dificultades que numerosos españoles confrontan en la actualidad a consecuencia de la ley de Nacionalización del Trabajo, surge «El Emigrante Español» con el empeño de aminorar un tanto la difícil situación de los ciudadanos a que hacemos referencia. Veamos, si no, los siguientes párrafos, tomados de su reglamento general:

«Se crea esta Asociación con fines altamente benéficos y altruistas, cuales son: Reembarcar a España a todo asociado que lo desee o necesite, por los vapores de las Compañías de primer orden en contrato con la Asociación. Tramitación de los documentos necesarios para ello. Transporte de los equipajes a bordo de los vapores correspondientes. Estancia y manutención por cuenta de la Asociación a los Sres. asociados que por alguna circunstancia (como demora en la fecha fijada para la salida del vapor consignado) lo necesitaren.

Información completa sobre los medios de transporte más rápidos y económicos, de las distintas líneas de vapores españoles y ferrocarriles para trasladarse al lugar de su destino. Creación de cuantos servicios sean necesarios para el mejoramiento de las condiciones del emigrante español en Cuba para su regreso a España, evitando su indigencia».

DETALLES DE LA INAUGURACION

El acto de inauguración de dicha sociedad tuvo efecto ayer a las 9 p. m., en Lamparilla y Villegas —local del Athletic Foot Ball Club—. Ante una selecta concurrencia, el presidente, señor José Garriga, leyó unas admirables cuartillas referentes a los fines que se propone llenar la Asociación, en la que habrá socios fundadores, protectores y numerarios. Con el entusiasmo de todos —dijo—, podemos llegar muy lejos en este sentido.

Nueva y original institución, pues, que surge con propósitos esencialmente humanos. Ojalá obtenga los éxitos a que la consideramos acreedora.

MOVIMIENTO DE ENFERMOS HABIDO EN «LA BENEFICA»

Ultimamente han entrado y salido en la casa de salud «La Benéfica», del Centro Gallego, los siguientes enfermos:

Entraron: Mario Rodríguez Bosquete, Julio Hermida Gómez, Manuel Veloso, Francisco Arean Varela, Aquilino Requejo González, Manuel Gonaboa Villaverde (Jagüey Grande), Enrique Ouro Falar (Esmeralda), Celso Alvarez Ferreiro, Hipólito Díaz, José González Taboada, José López Vilela (Ciego de Avila), José Iglesias y Francisco Timiraos.

Salieron: Marcelino Vila Soutillo, (Esmeralda); Jesús Fernández Ramil, José Piñón (Artemisa), Juan Ant. Vila Portomoñe, Eugenio Rodríguez Fernández, Evaristo Rodríguez Teijeiro (Aguada), José Soto Gómez, Juan Ma. Craght, Jorge Porta (Esmeralda) Julio Díaz Sansurjo.

CAMPEONATO DE BILLAR QUE INAUGURA MAÑANA EL CTRO. DE DEPENDIENTES

El jueves próximo, a las ocho de la noche, se inaugurará en la Asociación de Dependientes el campeonato de billar que, acordado por la Sección de Sports, ofrecerá los siguientes encuentros: en categoría abierta, señores Eulogio Pellon y Jesús Getán; en primera categoría, señores Casacuberta y F. Morales; en segunda categoría, señores R. Torrens y Francisco Herrera. Este campeonato de billar a tres bandas comenzará a las ocho de la noche.

El Presidente de la Sección de Sports, señor Enrique Suárez, ha invitado conjuntamente con el señor Presidente de la Asociación a la Junta Directiva y a las Secciones; y por ésta se invita a los asociados en general.

Se estima que este campeonato constituirá un triunfo más de la entusiasta Sección antes nombrada, que el señor Suárez preside con singular acierto.

Hubo que amputarle una pierna al menor Luis Suárez, herido al chocar una guagua y un tranvía

En la esquina de Mangos y 10 de Octubre tuvo lugar ayer un choque entre el ómnibus número 8, de la Ruta 1, que conducía Luis Vega, y el tranvía 548, de la línea de Jesús del Monte-Malecón, que manejaba el motorista Víctor Iglesias. A consecuencia del accidente resultó lesionado grave el menor Luis Suárez Martínez, vecino de San Benigno 82, a quien fué necesario amputarle una pierna. Del hecho se le dió cuenta el Juez de Instrucción de la Sección Quinta, con presentación ante su autoridad del chauffeur y el motorista.

CRONICA CATOLICA

Bella fiesta en homenaje a la V. del Carmen

En nombre de esta venerable Orden Tercera tengo el honor de invitar a la solemne fiesta que en honor de su excelsa madre la Santísima Virgen del Carmen tendrá lugar en el orden y forma que a continuación se expresa.

R. P. Samuel de la V del Carmen, Director. Hortensia de Jesús Aguilera, Hermana Priora. Vicente Martín Hno. Prior.

Habana, julio de 1935.

A esta fiesta asistirán las VV. OO. TT. de San Francisco Santo Domingo y Servitas.

Programa: Día trece: Por la tarde a las ocho, rosario, letanías cantadas, y salve solemne. Día 14. A las siete y media de la mañana misa de comunión general que celebrará el Excmo y Rvmo señor Jorge Caruana Delegado Apostólico.

A las nueve menos cuarto, misa solemne con orquesta en la que oficiará el R. P. Benito de la Transverberación Vicario Provincial de los Carmelitas en Cuba, teniendo a su cargo el Panegírico el R. P. José María de la V. del Carmen, Prior y párroco de la iglesia del Carmen.

Por la tarde a las ocho. Rosario, sermón, Procesión del Santo Escapulario y Bendición Papal a los hermanos y hermanas de la Tercera Orden. En la reserva y fiestas de la tarde oficiará el R. P. José Rodríguez, Terciario Carmelita y Párroco de Jesús del Monte.

La música estará bajo la dirección del Maestro Jaime Ponsoda Terciario carmelita.

El día 24 a las ocho de la mañana solemne misa de requiem por los Hermanos Terciarios difuntos.

LLEGO DE ESPAÑA EL PROVINCIAL CARMELITA R. PADRE JOSE VICENTE

Procedente de España ha llegado en la mañana de ayer el M. R. Fray José Vicente de Santa Teresa, Provincial de los Padres Carmelitas de Cuba a los cuales viene a girar visita canónica.

El Padre José Vicente es muy conocido y apreciado en Cuba donde ejerció los cargos de Vicario Provincial, Prior y Párroco del Carmen

Sea bienvenido el ilustre Provincial de los Padres Carmelitas.

ACTOS CATOLICOS PARA MANANA

EN SAN FRANCISCO.

Los quince jueves al Santísimo Sacramento y el Jubileo Circular;

A las ocho de la mañana, la misa del Circular. Después de la misa, la exposición. A las cinco de la tarde, estación, Corona seráfica, ejercicio, sermón, bendición y reserva. . . . . .

EN LA IGLESIA DE LA MERCED

Solemnes cultos a Nuestra Señora de Lourdes. A las ocho de la mañana, misa de comunión general y plática. A las nueve misa solemne. Después de la misa, exposición, ejercicio, reserva, himno a Nuestra Señora de Lourdes y junta. . . . . .

EN SAN NICOLAS DE BARI.

Los solemnes Jueves eucarísticos semanales. Por la mañana a las ocho. Por la tarde a las cinco.

EN LA IGLESIA DEL CARMEN

Solemne novenario con el siguiente programa: A las ocho y media de la mañana, Misa cantada y ejercicio de la novena. A las ocho de la noche, exposición, estación, Rosario, ejercicio de la novena, sermón, bendición y reserva.

EN MARIA AUXILIADORA.

Los jueves Perpetuos Eucarísticos. Por la mañana a las 7 8. Por la tarde a las cinco.

EN LAS REPARADORAS

Adoración reparadora por la Asociación Eucarística, Popular de siete de la tarde a diez de la noche.

EN JESUS DEL MONTE

A las tres de la tarde exposición del Santísimo Sacramento. A las cinco los solemnes ejercicios de los quince jueves.

LOS QUINCE JUEVES EN LA CAPILLA DE LOS PADRES CLARETIANOS

Los quince jueves al Santísimo Sacramento, como preparación a la fiesta de B. Antonio M. Claret en el mes de Octubre. Darán comienzo el jueves día 11 de julio para terminar el 17 de octubre. A las cinco de la tarde se tendrá la exposición del Sacramento estación, rosario, ejercicio de los jueves, sermón, bendición y reserva.

El B. Claret fué enamorado devoto y gran favorecido de Jesús Sacramentado, llamándosele con verdad «Sagrario Viviente.

Capilla Corazón de María, Cerro y Tulipán.

CABALLERO DE COLON

El conferencista del Consejo San Agustín número 1390 de la Orden de Caballeros de Colón tiene el honor de invitar a la conferencia que sobre «psicología racional pronunciará el R. P. Felipe Rey de Castro S. J. en la sala de actos de este Consejo, Galiano 42, altos, a las nueve de la noche del día diez de julio del año actual.

Alberto Landa y Romero.
La Habana, julio de 1935.
Tema: «La realidad viviente del espíritu humano«.

Los cultos al Sdo. Corazón en el Cristo

La venerable Comunidad de Padres Agustinos de la Habna y el Apostolado parroquial de la Oración de la Iglesia del Santo Cristo, han celebrado muy solemnes cultos durante todo el pasado mes de junio al Corazón de Jesús, todo a él consagrado.

Se ajustaron al siguiente programa:

Mes del Sagrado Corazón de Jesús.

Todos los días del mes, misa amenizada de comunión general a las ocho de la mañana en el altar del Corazón de Jesús por el Director, R. P. Claudio García O. S. A. A continuación de la misa el piadoso ejercicio correspondiente a cada uno de los días del mes. A las cinco y media de la tarde, Santo Rosario, ejercicio del mes y bendición del Sanísimo Sacramento, y canto del Himno Eucarístico y del Corazón Santo.

Los jueves, viernes y domingos por la tarde se exponía al comienzo de los cultos el Santísimo Sacramento y se predicaba la divina palabra por el incansable director, que incesantemente propaga la devoción al Divino Corazón.

La parte musical estuvo encomendada al Padre Larrea y los señores Valentín Urrestarazu y Julio Guisasola.

Solemnísimo triduo: Los días 27, 28 y 29 fueron de solemnísimo triduo en preparación a la fiesta ptronal anual del Sagrado Corazón de Jesús que en esta iglesia tuvo lugar el día treinta último domingo, y da del mes de junio, todo él al Corazón de Jesús dedicado.

Se celebraron los tres días, misa amonizada, con cánticos por el coro parroquial del templo. A continuación el ejercicio del triduo.

A las cinco y media de la tarde, exposición del Santísimo Sacramento por el Padre Dunne, Superior de la Comunidad de Padres Agustinos de la Habana, en ausencia del P. Hurtagel, que se halla en los Estados Unidos de Norteamérica. A continuación rezo del Santo Rosario, preces del triduo y sermón por el R. P. Claudio García O. S. A. cánticos por el Padre Francisco José Larrea y el señor Valentín Urrestarazu, acompañados al órgano por el maestro Julio Guisasola, reserva y bendición, terminándose con el Himno al Corazón Santo, música y letra del Padre Larrea, que su autor dirigió al pueblo en su interpretación. . . . . .

Bellísimo y muy sentimental, a la par que muy sencillo, aprendiéndose con suma facilidad los fieles.

Los tres sermones del triduo, versaron sobre las obligaciones del Apostolado de la Oración.

El segundo día del solemne triduo, viernes 28, como día del onomástico del Corazón de Jesús, hubo Hora Santa, Letanías del Corazón de Jesús y Consagración.

Los tres días del triduo, se distribuyeron entre los asistentes opúsculos y hojitas de propaganda del Apostolado de la Oración.

La Fiesta Patronal: —La fiesta patronal, se celebró el domingo 30 con gran esplendor.

A las ocho de la mañana hubo misa de comunión general, que celebró el P. García O. S. A. y amenizaron con preciosos motetes los reputados cantantes Padre Larrea y señor Valentín Urrestarazu.

El banquete eucarístico estuvo muy concurrido, no solamente en esta misa de especial comunión para los celadores y socios del Apostolado sino que así mismo en las misas rezadas de seis y media, siete, nueve y 11. Se obsequió a los comulgandos con bellísimos recordtorios. A las diez de la mañana, ofición de Preste en la misa solemne el R. P. Fray Dunne, Superior de los P. Agustinos de la Habana.

El R. P. Fray Claudio García, O. S. A. predicó un sublime sermón sobre la necesidad urgentísima de Consagrar pública y oficialmente a Cuba al Sagrado Corazón de Jesús, elevando en una de sus más célebres montañas un monumento al Sagrado Corazón y ante ese monumento llevar a cabo esa pública y solemne consagración, como ya lo efectuaron las más grandes Repúblicas de la América Latina.

La lanzó esta idea el año anterior y el actual ha vuelto a insistir, pues como dice muy bien con sobrada razón el remedio para la humanidad, solo de tan divino Corazón puede venirnos. Además que El es el primero y el más grande de los Libertadores y por lo tanto a El corresponde, la erección del monumento nacional. Y vemos a repetir también nosotros lo del anterior año. «Nuestros paladines de la causa católica recojan la idea, llévenla a la práctica y suya será la gloria, pues el P. García, se satisface con verla realizada».

Los cantantes Padre Larrea y Valentín Urrestarazú, acompañados al órgano por la distinguida señorita Criselda López interpretaron de manera magistral la misa a dos voces de Sancho Márraco, al Ofertorio, O Cor Amoris de Zabala

Asistió una numerosa concurrencia.

A las cinco de la tarde tuvo lugar una sublime función eucarística, la cual di comienzo con la exposición de S. Di M. siguió el rezo del Santo Rosario, cánticos y la procesión del Santísimo Sacramento conforme al ritual del Santísimo Corpus Christi, practicándose las cinco visitas: 1. En el altar de San Nicolás de Tolentino a dos voces se canta el «Panis Angelicus» de Dubois. 2. En el altar del Corazón de Jesús, se interpreta, O Cor Amoris» de Zabala. 3. En el altar de Santa Mónica, cantándose «Ave Verum» de Laurent de Rille, 4. En el altar de Santa Rita de Casia; interpretándose «Bone Pastor» de Haydn. 5. En el el altar mayor, cantándose «Ave Verum» de Mercadante.

Esta grandiosa parte musical, la interpretaron el Padre Francisco José Larrea y los señores Valentín Urrestarazú y Julio Guisasola.

Fueron encomiásticos los elogios tributados a estos celebrados artistas.

Los altares y el templo estaban primorosamente engalanados con plantas y profusión de flores.

En cuanto a la procesión se verificó con sublime majestad tomando parte, el Apostolado parroquial de la Oración, presidida por su entusiasta Presidenta señora Carolina del Regato.

ESPLENDIDA LA LABOR ADMINISTRATIVA DE DOS EMPLEADOS DE LOTERIA

Hablando con el señor H. G. Montesinos, maestro privado, en relación con los funcionarios públicos que han demostrado siempre su competencia en el desempeño de sus cargos, nos habló de los señores Alvaro Menéndez Alvarez y Manuel Peña Quevalta, los cuales prestan sus servicios en la Renta de Lotería desde hace más de veinticinco y veinte años respectivamente.

Los señores Menéndez y Peña han merecido siempre el beneplácito de todos los jefes que han desfilado por esas oficinas. Su labor ha sido eficiente, ejemplar para cuantos laboran allí año tras año.

Reciban los citados viejos funcionarios nuestra felicitación.

Centro Gallego

SECRETARIA

En cumplimiento de acuerdo tomado por la Asamblea de Apoderados, de orden del Sr. Presidente de este Centro, se convoca a los señores asociados para la reunión que se celebrará a las 3 de la tarde del domingo 14 de los corrientes, en el salón principal de este Centro, al objeto de que puedan conocer y discutir el PROYECTO DE REGLAMENTO presentado por la Comisión que fué designada en reciente sesión celebrada.

Se advierte a los señores asociados que, para poder tener acceso al local de la reunión y tomar parte en las deliberaciones será necesario presentar el carnet de identidad y el recibo de cuota social correspondiente al mes de la fecha.

Habana, 9 de Julio de 1935.

Vto. Bno.
JESUS PEREZ CABO,
Presidente.

Dr. ALFREDO BLANCO GUERRA,
Secretario.

Fortifica sus delegaciones la As. Canaria

La labor que vivene llevando a cabo la Sección de Propaganda de la «Asociación Canaria», puede calificarse de verdadero efectividad a juzgar por los resultados que con la misma se viene obteniendo.

Cada día que transcurre con aportadas nuevas ideas por los vocales, de este importante organismo, y especialmente, por su Presidente, el señor Francisco Díaz Vega, que conoce perfectamente todos los resortes que es necesario tocar para que ese trabajo, en pro de la institución, no resulte estéril.

En estos momentos se está efectuando en todas las delagaciones y representaciones una campaña de propaganda cerca de los socios que figuran en las mismas, y seguramente su resultado habrá de traer positivos beneficios, para la «Asociación Canaria», si tenemos en cuenta que en la Habana, donde menos campo existe, por la serie sociedades que hay establecidas y donde fué implantado ese sistema desde el mes último, se obtuvo un éxito que no se esperaba.

Unida a esa gestión tenemos la que efectúa el Vice-presidente de la Sección, señor José Ana Cubas, que se ha dirigido a todos sus amigos residentes en las importantes zonas de Zaza del Medio, Cabalguán, Guayos y Taguasco, pidiéndoles su valioso concurso y hasta la fecha puede decirse que todos se disponen a atender al llamamiento que se les ha hecho.

En la junta que celebrará esta noche este importante organismo se tratarán numerosos asuntos relacionados con la campaña de propaganda que se va a iniciar en la Delección de la Habana, y en las establecidas en la provincia.

EL «CLUB CHANTADA» Y SU BANQUETE EN LA COTORRA

Entre las sociedades gallegas que saben organizar grandes fiestas se destaca con personalidad propia el «Club Chantada y su Partido», que ofrecerá un magnífico banquete a sus asociados el próximo día 14, en los hermosos jardines de «La Cotorra», sitos en la Loma de la Cruz, en Guanabacoa. Al mismo pueden asistir todos los componentes de dicha institución, que también participarán de una espléndida matinée bailable, cuyo programa musical estará a cargo de una afamada orquesta. A la vez los excursionistas se deleitarán con la brisa inigualable que se respira en tan agradable lugar. Hasta los pequeñuelos podrán divertirse ampliamente, ya que en los mencionados jardines hay aparatos de acuerdo con sus tendencias infantiles.

Nueva sociedad española, pues, que acude a «La Cotorra», esta vez con el doble aliciente de que ya tiene plantado en dichos jardines un belli «árbol social» que a través de los años simbolizará la cohesión admirable que caracteriza a los socios del Club Chantada y su Partido.

Lea AVANCE todas las tardes.
Dirigido por José I. Rivero.

M.E.C.D. 2016

CUBA EN LA LINEA

En Cuba se disfruta más del teléfono que en ningún otro país del universo.

En parte se debe, a que el progreso telefónico iniciado hace 25 años, ha venido manteniéndose y mejorándose continuamente con los adelantos que la ciencia nos ha ofrecido, adoptándolos sin demora para el mayor bienestar del público. Nos hemos adaptado al teléfono en un grado tal, que lo consideramos como un familiar en nuestro hogar. Somos comunicativos, sociables, emprendedores, activos, y prontamente apreciamos todo lo que es bueno y útil.

Pero otra de las razones por las que usamos tanto el teléfono, se debe, a que hay muchos más teléfonos, en proporción a la población, que en otros países, y el servicio es mejor.

Hay muy pocas personas en este país, lo suficientemente aisladas, que no puedan alcanzarse por medio del teléfono. El valor del teléfono crece para Ud., a medida que más lo usa, - mientras más depende Ud. de él, para que lo ayude en las actividades del día.

CUBAN TELEPHONE COMPANY

NADA DA TANTO POR TAN POCO

Más de 362.000 conversaciones al día se efectúan por nuestros alambres. Sólo un sistema telefónico de gran magnitud, puede ofrecer un rápido y eficiente servicio a toda una nación.

OFICIAL

República de Cuba

SECRETARIA DE GOBERNACION

AVISO

Hasta las horas de los días que se indican en el HORARIO que se inserta a continuación, se recibirán en el Negociado de Personal, Bienes y Cuentas de la Secretaría de Gobernación, Proposiciones en pliego cerrados para los suministros durante el próximo Ejercicio de 1935 a 1936, de los artículos que en los mismos se relacionan y en las horas que se citan, se abrirán y leerán públicamente. Se darán pormenores y pliegos de condiciones a quienes lo soliciten, todos los días hábiles de 8 a. m. a 1 p.m.

HORARIO DE SUBASTAS

Julio de 1935

Día 22.—9 a. m.—Víveres a los establecimientos penales siguientes: Presidio Modelo, Cárcel de la Habana, Guanabacoa, Pinar del Río, Matanzas, Cárdenas, Remedios, Cienfuegos, Trinidad, Sancti Spíritus, Camagüey, Holguín, Baracoa, Bayamo, Guantánamo, Manzanillo, Santiago de Cuba, Morón, Sagua la Grande, Colón, Güines y Guanajay.

Día 23.— 9 a. m.—Viandas y leche de vaca a la Cárcel de la Habana.

Día 24.— 9 a. m.—Carnes de res en pie al Presidio Modelo en la Isla de Pinos y Cárcel de la Habana.

Día 25.— 9 a. m.—Equipos y materiales para la confección de equipos a todos los establecimientos penales de la República.

Día 26.— 9 a. m.—Efectos de ferretería y limpieza para todos los establecimientos penales de la República.

Día 27.— 9 a. m.—Efectos de escritorio impresos y libros para la Secretaría de Gobernación.

Día 28.— 9 a. m.—Efectos de escritorio, impresos y libros al Presidio Modelo y Cárcel de la Habana.

Día 29.— 9 a. m.—Transportes locales comprendiendo gasolina, aceite y accesorios de automóviles.

Habana, Julio 5 de 1935.

Vto. Bno.

(Fdo.) Alfredo Alvarez,
Presidente de la Comisión Local de Subastas.

J. M. González,
Secretario de la Comisión Local de Subastas.

OFICIAL

República de Cuba. Secretaría de Obras Públicas. Comisión Permanente de Subastas para Obras y Servicios. Habana, 6 de julio de 1935. Hasta las diez de la mañana del día 17 de julio de 1935, se recibirán en la Jefatura del Distrito de Obras Públicas de la Provincia de Matanzas, en dicha Ciudad y en la Comisión Permanente de Subastas para Servicios y Obras de la Secretaría, en esta Capital, proposiciones en pliego cerrado para la contratación de las obras de REPARACIONES Y PINTURA EN EL EDIFICIO DEL HOSPITAL DE JOVELLANOS, en la Provincia de Matanzas, y entonces se abrirán y leerán públicamente. En ambas oficinas se facilitarán Pliegos de Condiciones, modelos de proposiciones y pormenores a quienes los soliciten. P. A. CARTAÑA, Jefe Superior, Ing. Jefe de Ca. Cl., Plantilla, afecto a la Dirección General.

9-10-11-12-14-16.

SAN JOSE DE LOS RAMOS PIDE MEJOR SERVICIO SANITARIO

SAN JOSE DE LOS RAMOS, julio 9. DIARIO, Habana.— Los vecinos de este pueblo interesan de la Secretaría de Sanidad, por mediación de las columnas del DIARIO, se remita una mula para la recogida de basuras. La falta de limpieza amenaza al pueblo con una epidemia. CAMPA. Corresponsal

Ha inutilizado el Municipio, a causa de las amnistías, recibos con un valor de cinco millones

Están siendo examinadas las cuotas de libre regulación. Será ampliado un Hospital

La Tesorería Municipal está inutilizando todos los recibos que se encontraban al cobro hasta junio 30 de 1934, como también los comprendidos en el ejercicio de 1933-34, que ascienden a cinco millones de pesos, por haber quedado liquidados con motivo de las amnistías promulgadas por el Alcalde Mpnicipal, quedando al cobro los de los contribuyentes que no hubieren pagado la anualidad de 1934-35, contra los cuales se procederá inmediatamente.

LETRADO PARA ASESORAR AL ALCALDE SOBRE LA LEY ELECTORAL

Por Decreto del Alcalde Municipal ha sido designado el doctor Carlos Morán, Letrado del Municipio, para que se encargue de asesorar al Secretario de la Adminostración Municipal y al Alcalde Municipal en todo lo relacionado con la reciente Ley Electoral, que ha sido promulgada pues con motivo de la misma los Alcaldes tienen que cumplir ciertas obligaciones en fechas determinadas.

REVISANDO LAS CUOTAS DE LIBRE REGULACION

El Jefe del Departamento de Impuestos está revisando las cuotas de libre regulación a los contribuyentes municipales, evitando con sus observaciones las improcedentes aplicaciones, ya que tiene el firme propósito de no cobrar un solo centavo de más, pero tampoco en contra de la Administración Municipal.

ACEPTADA LA RENUNCIA AL JEFE DE INSPECTORES

El alcalde le ha aceptado la renuncia que presentó el señor Enrique Llaca, Jefe de Inspectores del Departamento de Impuestos del Municipio.

OBRAS DE AMPLIACION EN EL HOSPITAL MUNICIPAL

En el Departamento de Fomento del Municipio se ha celebrado la subasta para las obras de ampliación del Hospital Municipal, cuyo valor asciende a 15 mil pesos. Concurrieron dos postores, los señores Antonio García Meitín y Arístides Guevara, depositando el primero la cantidad de 11 mil novecientos pesos en check intervenido, y el segundo 13 mil cuatrocientos en una Póliza de Fianza, como garantía, siendo desechada la segunda por más elevado precio y por no aceptársele la póliza de una compañía de fianzas, por prohibirlo la ley, adjudicándosele al primero.

MOLESTA RECAIDA DEL HIJO DEL ALCALDE MUNICIPAL

Con motivo de una recaída que ha tenido el hijo menor del Alcalde Municipal, éste no ha podido concurrir al ayuntamiento, trasladándose el Secretario de la Adminostración y altos funcionarios municipales a la residencia del doctor Guillermo Belt, resolviendo los asuntos administrativos.

El hijo del Alcalde se encuentra ya fuera de peligro.

ACUDIERON 2,591 LECTORES EN JUNIO A LA BIBLIOTECA

El Director de la Biblioteca Municipal ha elevado un informe al Secretario de la Administración Municipal ,significándole que durante el pasado mes de Junio acudieron a los salones de la academia dos mil quinientos noventa y un lectores, de los cuales corresponden 1467 al turno de la tarde y 1124 al de la noche.

Así mismo le informa que durante el referido mes de junio han sido adquiridos libros de obras por concepto de canje y 75 por compra.

PRINCIPIO DE INCENDIO

Un principio de incendio, tuvo lugar ayer en el depósito de gasolina situado en Unión y Arroyo sin número, de la propiedad de Mario Coto Leiseca.

Se debió a que Eugenio Fariñas Franco, vecino de Concordia 108, arrojó al pavimento un fósforo encendido, prendiéndose un poco de gasolina que había esparcida en el pavimento.

E. P. D.

EL SEÑOR

D. Mariano Siré y Pluyer

Falleció el 12 de Marzo de 1935

Debiendo celebrarse honras fúnebres en sufragio de su alma el día 11 del corriente Julio, (mañana), a las 8, 8½ y 9 de la mañana, en la Iglesia del Carmen de esta ciudad, la que suscribe, a nombre de todos sus familiares, ruega a las personas de su amistad y allegadas, hagan acto de presencia en los actos religiosos que se citan, favor que agradecerá eternamente.

América MARTY, VIUDA DE SIRE.

POMPAS FUNEBRES

BERNARDO GARCIA

Zanja 75, esq. a Belascoaín. Telfs. U-7310, U-7650.

Crónica Habanera

(Continuación de la Pág. SIETE)

DE LA CORAL

La Sociedad Coral de la Habana viene preparando con gran interés y entusiasmo su segundo concierto al aire libre en los jardines de la cervecería «La Tropical», bajo el frondoso mamoncillo.

Señalada está esta segunda audición del magnífico conjunto coral que dirige la ilustrada profesora, señora María Muñoz de Quevedo, para el jueves 18 del corriente mes de julio, a las cinco de la tarde.

La demanda de invitaciones por parte de nuestras más distinguidas familias para este magnífico concierto, ha sido enorme y está casi al agotarse la cantidad acordada.

Aunque la entrada es absolutamente gratuita, como es ya sabido, se exige con toda rigurosidad la invitación. Estas pueden solicitarse por los teléfonos U 787 y A 8809, todos los días, de 10 a 12 a.m., exclusivamente.

El programa combinado es interesantísimo y ya nos hemos referido en diversas ocasiones a los números que lo componen.

La Administración de la cervecería «La Tropical», queriendo contribuir al éxito de estas exquisitas fiestas de arte, lo ha dispuesto todo convenientemente, tanto lo concerniente a la distribución adecuada de asientos para la mayor comodidad de los concurrentes como lo que respecta a los lugares designados para parquear los autos y el tránsito de los mismos.

El caballeroso Presidente de «La Tropical», señor Julio Blanco Herrera, por su parte, obsequiará al público en uno de los intermedios, con la rica Maltina Tívoli Vitaminada.

EL DR. ALFREDO DE CASTRO

Se encuentra de nuevo entre nosotros desde el viernes último, día en que llegó por la vía aérea, el doctor Alfredo de Castro y Pérez Vento, estimado joven en quien se aúnan dotes de capacidad y talento.

Alfredo de Castro, graduado de abogado el último año en la Universidad de Tulane, regresa ahora tras de obtener el honroso título de Master of Laws en la Facultad de Derecho de la Universidad de Harvard, donde se ha especializado este año en Derecho Internacional. Dicho título es la primera vez que se confiere a un cubano.

Nuestra bienvenida al querido amigo y nuestros votos por que continúen sus triunfos en la carrera, donde está llamado a brillar con éxitos magníficos.

MARGARITA MADRAZO

La lindísima señorita Margarita Madrazo e Intriago, que de tantas simpatías disfruta en nuestra mejor sociedad, ha sido dada ya de alta en la Clínica del Centro Médico Quirúrgico, donde fué sometida recientemente a la operación de apendicitis.

Un nuevo triunfo del joven y brillante cirujano doctor Julio Sanguily Jr. que la practicó con su acostumbrado acierto.

COLEGIO NUESTRA SEÑORA DE LAS MERCEDES

En el hermoso Teatro Riviera, de la calle 23, en el Vedado, se efectuará el próximo domingo, a las nueve de la mañana, la repartición de premios a las alumnas del colegio «Nuestra Señora de las Mercedes», conocido y acreditado plantel.

En dicho acto, para el que se ha combinado un programa magnífico, recibirá sus diplomas de graduación un grupo simpático de trece alumnas, que han terminado sus estudios.

La Directora del Colegio, señorita Abigail Morales, así como todo el profesorado, invitan por este medio a sus amistades y en particular a sus antiguas alumnas para el brillante acto.

DE MARIA TERESA COMELLAS

Las señoritas Gisela Alvarez e Hidalgo Gato, alumna eminente; Milagros Duarte, Bertha Alvarez de la Vega y Olga María Laguna y Almeida, se han graduado en el colegio «María Teresa Comellas», con las más brillantes notas.

Fe y Silvia Caminero y Pereyra, alumnas también del referido colegio, e hijas de nuestro compañero de redacción, José Caminero, han recibido sobresalientes calificaciones durante el curso escolar, clausurado ayer, con inusitada brillantez en el antes mencionado plantel educativo, que fundara veintiseis años ha, la ilustre educadora cubana.

Felicitamos a tan estudiosas señoritas y a su eminente profesora, la señorita Comellas, que honra el magisterio cubano.

EN «CAMPOAMOR»

La bellísima cinta «Parias del Ensueño», de fino e interesante argumento, fué el estreno que ofreció ayer el elegante teatro «Campoamor», que como de costumbre, se vió muy concurrido.

Interpretan esta cinta la simpática actriz Nancy Carroll, secundada por George Murphy y Arthur Holl

Además se exhibió la preciosa película «Vivamos esta noche», por Tulio Carminatti y Lillian Harvey.

El viernes próximo, día de moda, habrá dos estrenos de importancia: «Una doncella en peligro», que está interpretada por Gene Raymond y Frances Drake, y «Cita a media noche», producción interesante con un magnífico reparto.

VIAJEROS

Por la vía de la Florida llegaron anoche los distinguidos esposos José R. Pérez y Eleanor O. Baumann, de cuya boda celebrada recientemente en la Iglesia Católica de San José Babylon de Nueva York, nos hicimos eco en crónica pasada.

Vienen a la Habana para fijar su residencia en ésta, donde el señor Pérez lleva a cabo sus actividades comerciales.

Sean bien bienvenidos.

EL ALMUERZO AL DOCTOR CUERVO

Hoy, a las doce y media del día, tendrá efecto en el Jockey Club, el almuerzo que los amigos de Agustín Parlá ofrecen en honor del doctor Pelayo Cuervo, Secretario de Comunicaciones.

Terminado el almuerzo, que será amenizado por la magnífica orquesta de Luis Fabré, se iniciarán las carreras del día, para las que han sido combinado un programa de interés extraordinario.

Será una tarde animadísima.

CUARTETO CLASICO DE LA HABANA

Para el último domingo de este mes, día 28, está dispuesto otro concierto del «Cuarteto Clásico de la Habana», que tan grandes éxitos acaba de conquistar últimamente en sendos recitales.

El programa que para esta nueva audición han combinado los cuatro ilustres músicos que lo componen, es por demás interesante.

Este recital tendrá lugar en el hotel Nacional.

Será por la mañana, y por rigurosa invitación, último que se da con este carácter ya que, como se ha dicho, próximamente se constituirá la Sociedad de Conciertos del Cuarteto Clásico de la Habana, con objeto de ofrecer a sus socios por módica cuota un recital cada dos meses y contribuir así al mayor auge de esta finísima música de cámara.

El programa abarca el cuarteto en Fa de Beethoven, uno de los primeros y más inspirados que compuso el sordo de Bonn; el resto del programa lo constituyen varios números sueltos de distintos autores, incluyendo un precioso Minuett del laureado maestro Rafael Pastor.

Se darán más detalles de este acontecimiento artístico en breve.

Forman el Cuarteto Clásico los profesores José Valls, Enrique González Mantici, Armando Molina y S. García Ortega.

UN BRILLANTE RECITAL DE GUITARRA

Marianela Bonet, nuestra gran concertista de guitarra, prepara, como es sabido, un brillante recital que se llevará a efecto en la tarde del viernes 19 del corriente, a las cinco y media, en el teatro «Principal de la Comedia».

Enorme interés ha despertado en nuestra sociedad este recital de Marianela Bonet, ya que existe verdadera expectación por oirla de nuevo después de sus triunfos en Suiza, Francia y España, de donde regresó recientemente.

Grande ha sido la demanda de localidades, tanto por el teléfono U-5990 como en la «Excelsior Music Company», en San Rafael entre Galiano y San Nicolás, teléfono A-3264.

En este recital usará la señorita Bonet la valiosísima guitarra que le regaló en Suiza últimamente el gran concertista Andrés Segovia.

Al final del programa y para complacer a las muchas personas que se lo han pedido, Marianela Bonet, que también se destaca en el baile clásico, bailará algunas danzas.

Es interesantísimo el programa combinado y que ya hemos dado a conocer a nuestros lectores.

TEATRO NACIONAL

Una gran atracción en el Teatro Nacional.

El viernes debuta la interesante y sugestiva Paquita Escribano, la eminente estrella espaola del género frívolo, que trae a América su espectáculo «Estampas Líricas Españolas», en el que también figuran, destacándose por la originalidad de su actuación, el exquisito tenor Emilio Aznar, Esther Ariza, escultural danzarina; el humorista Pepe Ramírez y el maestro compositor Teodoro Cristóbal.

Ese día se estrenará la gran película «Estrellas de Media Noche» o «Gangsters de Sociedad», en la que lucen William Powell y Ginger Rogers.

Complaciendo a infinidad de personas que lo han solicitado así, se exhibe hoy nuevamente, a precios populares, la triunfal película de Carlos Gardel y Rosita Moreno «El día que me quieras».

Luis DE POSADA.

SANATORIO

PARA ENFERMEDADES NERVIOSAS Y MENTALES DEL

DR. ARMANDO DE CORDOVA

Profesor de Enfermedades nerviosas y mentales de la Universidad Nacional

En una extensión de una caballería de tierra, con frondosa arboleda y jardines, donde los pacientes pueden hacer vida al aire libre. Arroyo Arenas. — Kilómetro 17 de la Carretera Central. Teléfono número 26.

Consultas en la Habana: Industria, 122 esq. a San Miguel. Lunes, miércoles y viernes, de 3 a 5 y en el Sanatorio por la mañana.—Teléfono: A-6674.

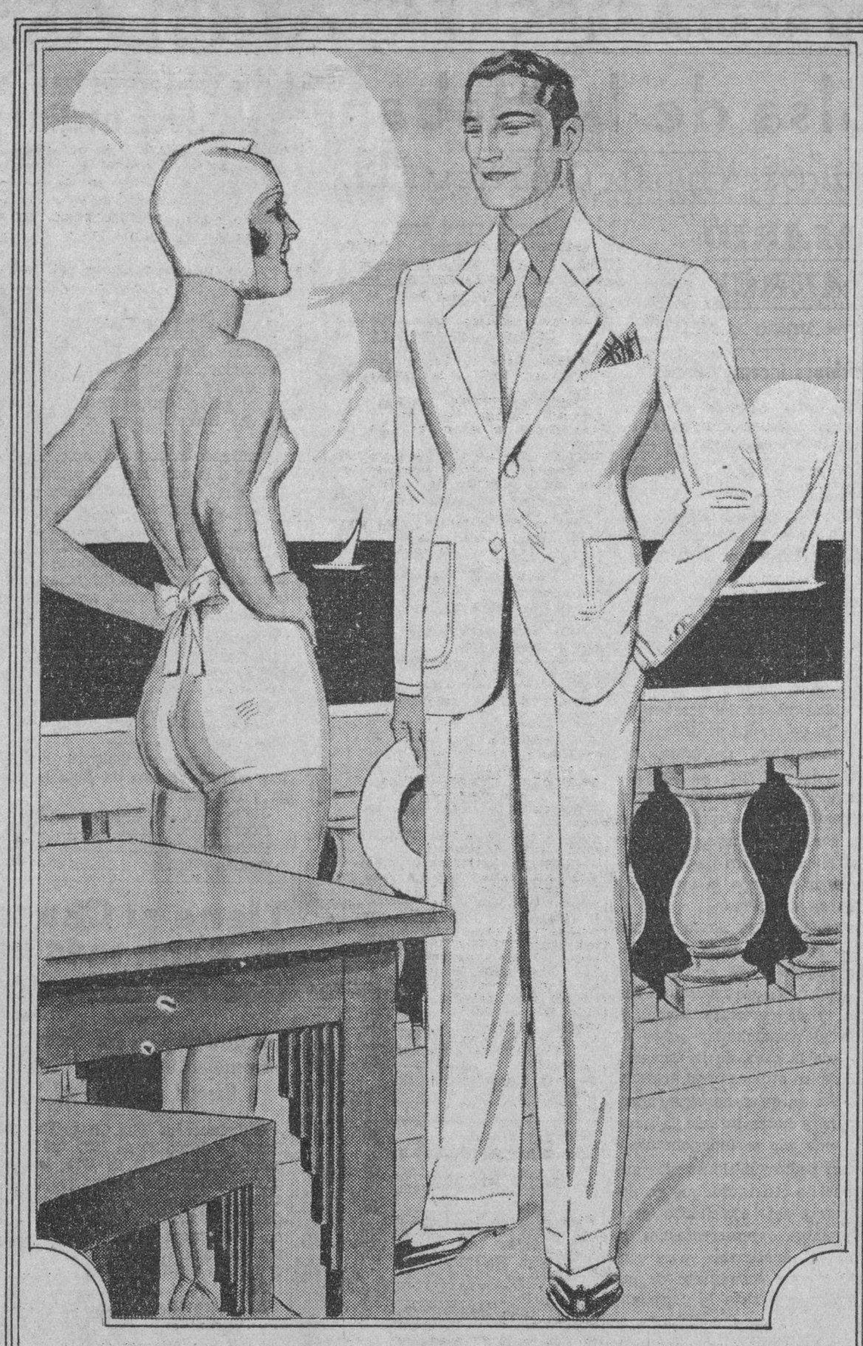

EL CRIOLLISIMO TRAJE BLANCO

tiene en nuestra casa magnífica representación por la variedad de modelos rectos y cruzados, en diversas calidades de dril y en todos los precios: hasta los más populares.

Antigua Casa de J. Vallés

San Rafael e Industria

Almorranas

El tormento y sufrimiento tan terribles de las almorranas, pueden aliviarse al instante y curarse pronto usando el Ungüento Cadum. Haga por conseguir una caja en seguida.

Lea AVANCE todas las tardes. Dirigido por José I. Rivero.

SORPRESA DE DOS ALAMBIQUES CLANDESTINOS

MATANZAS, julio 9. DIARIO. Habana.—Los inspectores de Impuestos sorprendieron alambiques clandestinos en una casa de guano, en el valle Guacamaro, cerca del puente «La Sierra», propiedad de Adolfo Iglesias García, español, y en San Juan de Dios 246, en esta ciudad, donde existe también una fábrica de raspadura de la propiedad de José Espino López. Entrambos defraudaban alrededor de 30 mil pesos anuales. Negaron ser los dueños de esos alambiques, siendo puestos a disposición de los Juzgados respectivos, quedando los aparatos bajo la custodia de la Guardia Rural de Limonar y de la Policía de Cárdenas. Los aparatos destiladores estaban perfectamente instalados. Corresponsal.

ARRESTO DE UN PENADO PROFUGO

Fuerzas del Ejército detuvieron ayer en San José de las Lajas, al penado 2877, Alejo Alvarez Melo, que el día 6 de los corrientes se fugó del Quinto Distrito Militar donde se encontraba realizando unos trabajos. Fué reintegrado al penal.

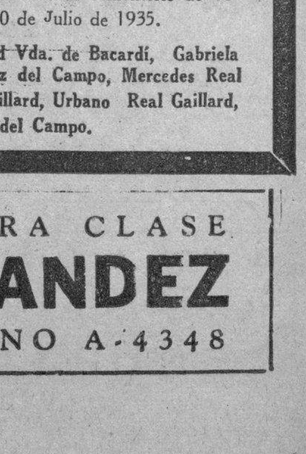

E. P. D.

LA SEÑORA

Laura Gaillard Vda. de Mora

HA FALLECIDO

Y dispuesto su entierro para las 5 de la tarde de hoy, los que suscriben, hijos, hermanas y sobrinos, ruegan a las personas de su amistad, se sirvan asistir a la indicada hora a la casa calle F núm. 127 entre 13 y 15, Vedado, para desde allí acompañar al cadáver al Cementerio de Colón, favor que agradecerán.

Habana, 10 de Julio de 1935.

F. Luis Mora, J. Jacinto Mora, (ausentes); Ernestina Gaillard Vda. de Bacardí, Gabriela Gaillard Vda. de Real (ausente); María Bacardí de Gómez del Campo, Mercedes Real de Chibás, Carmela Llansó de Real, Luis Bacardí Gaillard, Urbano Real Gaillard, Adolfo Danguillecourt, Luis F. Chibás, Adalberto Gómez del Campo.

FUNERARIA DE PRIMERA CLASE

ALFREDO FERNANDEZ

SAN MIGUEL 63 TELEFONO A-4348

F.C.D. 2016

LOS AZUCARES CRUDOS PARA ENTREGAS FUTURAS SUBIERON EN EL DIA DE AYER DE 5 A 8 PUNTOS

Bolsa de la Habana

COTIZACIONES OFICIALES DE LA BOLSA DE LA HABANA

TEMARIO COMERCIAL

(Por DIEGO BOADA)

Misiones incompatibles

EL Vendedor o Viajante de Comercio, convertido, además, en Cobrador, por no se sabe qué artimañas del espíritu de economía mal entendido, es otro de los grandes errores comerciales de nuestra época.

El Vendedor es la persona amable, simpática, capaz de atraer, de inspirar confianza y de ser oída en consulta acerca de tipos, clases, colores, modas, cantidades y precios de la compra. Es el encargado de poner ante los ojos de la clientela la conveniencia de adquirir y sin caer en la melosidad ni en la pesadez, el Viajante ha de ser un verdadero artista de la palabra, del gesto, del ademán; debe tener mundología, trato exquisito, léxico flúido, buen humor, facilidad de adaptación y un refinado sentido común (que alguien llamó el menos común de los sentidos) para ir ganando la amistad y la confianza del cliente.

El Cobrador ha de ser la persona educada, correcta, seria, capaz de inspirar respeto y de ser atendida por el deudor. Ya no representa tan personal y directamente como el Viajante al comerciante; actúa en nombre «de la casa, de la firma» y sin incurrir en ordinariez ni grosería, el Cobrador es quien requiere, apremia, apura y hasta insinúa la amenaza cuando ello es indispensable.

¿Pueden pedirse misiones más antagónicas? Lo son tanto, que no deben siquiera ser ejercitadas en el mismo nombre o representación directa. Basta analizarlas para convencerse y para asombrarse de que entre nosotros persista la personalización de los cargos tan disímiles en un mismo individuo. Grave error que en la práctica, estudiada imparcialmente, rebaja en más de la mitad la eficacia del Vendedor y la del Cobrador.

El que vende se siente cohibido, pensando en que luego ha de cobrar; y cuando cobra, carece de fuerza moral acordándose de que más tarde ha de vender otra vez al mismo cliente.

Si, como Vendedor, fuerza un poco la venta, cuando apremia para el cobro, ya sabe de antemano que el cliente le reprochará su insistencia; si como Cobrador apura un poco para el pago de una cuenta está teniendo que el cliente, en otra ocasión, le comprará menos o nada, resentido por el apremio.

No hay manera de combinar las dos misiones antagónicas cuando las realiza una misma persona. Si fueran dos, cuando el cliente se queja de que le apuraron para el cobro, el Vendedor podría disculpar al Cobrador y cuando el cliente dice a éste que le forzaron a comprar más de lo que pensaba, habría defensa achacándolo a exceso de celo del Viajante o Vendedor. Este sería única y exclusivamente el elemento de atracción; y el Cobrador podrá actuar con la seriedad natural, desligada del apuro para disculparse y sincerarse más tarde, a la hora de trabajar una nueva venta.

Y lo que nos conduce a la verdadera solución del problema es el hecho de que, cuando un cliente está rebelde para el pago, el acreedor acaba por acudir al Banco, girando una Letra, en la seguridad de que el deudor no evadirá fácil ni despreocupadamente al cobrador del Banco. Por ahí se acaba, cuando, sin esperar la rebeldía, como el sistema más natural y conveniente para todos, es por ahí por donde se debe comenzar.

El Oro y la Plata

Cotizaciones efectuadas ayer, al cierre de la Bolsa de la Habana:

Plata contra billete americano	98⅞	99⅜
Oro acuñado contra billete americano	159⅛	166

IMPUESTOS
Y ASUNTOS EN LA SECRETARIA DE
HACIENDA
—Especialidad—
DRES. CALVO-FERRER
Ex-Jefes de los Ngdos. de Derechos Reales y Legislación Fiscal de la Secretaría de Hacienda.
CUBA 49.
Ed. Ariosa 2o. Piso. M-6665

COTIZACION OFICIAL
Bonos y Obligaciones

	Comp.	Vend.
República de Cuba:		
Speyer, 1904	100	106
Deuda Int, 1905	81	84
Cuatro y medio, 1909	91	—
Morgan, 1914	95	—
Morgan (5½) 1923	95	100
O Públicas (5½) 1945	31½	33½
Obligs Oro (5½) 1935	16	26
Recibos de Depósito de Obligaciones Oro	8	15
Azúcar (5½) 1940	86	98
Rep Cuba, Morgan (Seriados) 5½% — 1927:		
G Vence 1 julio 1934	99¼	102
H Vence 1 julio 1935	92	100
I Vence 1 julio 1936	91	100
J Vence 1 julio 1937	90	100
Ayunt Hab 1a Hipt	100	110
Ayunt Hab 2a Hipt	100	110
Centro Asturiano	35	—
E Territorial, Serie B	45	53
Cervecera	36	50
Cervecera Oblig no hipt	9	14
Gas	100	—
Hav Elec (Consol)	38	45
Hav Electric, Debentures Obligs no hipt	5	6½
Jarcia Matanzas	97	—
Edificio La Metropolitana, S A	10	—
Mercados de Abasto y Consumo la Hipt	35	—
Nueva Fábrica de Hielo	99	101
Papelera Serie B	85	—
Teléfono	80	—
Unidos	—	—

ACCIONES

	Comp.	Vend.
Banco Territorial	—	—
B Territorial (Benef)	—	—
Cervecera	23	45
Fec C Consolidados de Cuba, P	3¾	4½
Cuba, R R	7	—
Fibras y Jarcia	10	—
Hav Elec Utilities Com, P 6 por 100	34	40
Hav Elec Utilities Com, P 5 por 100	13	20
Hav Elec Railway Com, preferidas	4	6½
Hav Elec Railway Com, comunes	⅝	1½
Jarca, P	35	—
Jarcia P Ex-Div en Acciones	35	42
Jarcia, C	5	9
Licorera de Cuba	4¼	7
Mercantil, La (Seguros)	70	—
Metropolitan Auto	100	—
Naviera, P	8	12
Naviera, C	1	2
Nueva Fábrica de Hielo	125	—
Nueva Fábrica de Hielo, beneficiarias	25	30
Pesca, P	20	—
Pesca, C	4	—
Teléfono, P	43	—
Teléfono, C	10	—
Unidos	2⅝	4
Unión Oil	1⅞	4

COTIZACION A TERMINO
Ayer, a las 3.30 p. m.
Entregas: días 15 y último de mes
Bonos y Obligaciones

	Comp.	Vend.
República de Cuba:		
Speyer, 5 por 100	100	106
Deuda Interior	81	85
Speyer, 4½ por 100	92	96
Morgan, 5 por 100	97	106
Morgan, 5½ por 100	95	98
O Públicas, 1945	31¾	32½
Obligaciones Oro	15	25
Recibos de Depósitos de Obligs Oro	9	16
Azúcar	86	95
Julio 1934, G Morgan	99	101
Julio 1935, H Morgan	93	100
Julio 1936, I Morgan	91	100
Julio 1937, J Morgan	90	100
Ayuntamiento, 1a	100	105
Ayuntamiento, 2a	100	105
Centro Asturiano	37	45
Cervecera Internacional	36	45
Cervecera Internacional, Obligs no hpt	9	12
Gas y Electricidad	100	110
Hav Elec Ry Co	38	43
Hav Electric Ry Comp, Obligs no hipt	5	6⅞
Jarcia de Matanzas	95	104
Nueva Fábrica de Hielo	99	105
Pap Cubana, Serie B	85	95
Cuban Telephone Co	80	92
Unidos	10	30

ACCIONES

	Comp.	Vend.
Cervecera Internacional	25	45
Fec C Consolidados, P	4	4½
Cuba Railroad, P	5	10
H E Utilities, Prefs	36	40
H E Utilities, Pretes	13	20
Hav Elec Ry Co, P	3	6
Jarcia, P	35	42
Jarcia, Ex-Dvdo en Acciones	35	42
Jarcia, C	5	7
Licorera de Cuba	4½	7
Naviera, P	7½	10½
Naviera, C	1	2⅛
Nueva Fábrica de Hielo	115	148
Nueva Fábrica de Hielo, beneficiarias	25	30
Teléfonos, P	43	50
Ferrocarriles Unidos	2½	4
Unión Oil Co	1¾	4

ACCIONES DE LOS BANCOS

Cierre ayer, en New ork, recibido por el hilo directo de Luis Mendoza y Compañía:

Guaranty	285
Chase Bank	29⅝
City Bank	27½
Irving	13⅛
Chemical	44⅝
Bankers	66¾
First National	1.660
Hanover	107¼
Boston	35
Royal Bank	150

BUFETE DE
JOSE I. RIVERO
Notario: FELIPE RIVERO
Chacón No. 23
HABANA
Teléfonos:
M-1472
A-8142

Los detallistas tomaron en su sesión ordinaria acuerdo de interés para todos sus socios

Pedirán a las cervecerías que cumplan el acuerdo tomado acerca del regalo de cerveza en sus jardines y de hacer obsequios a los particulares. Consideran esto perjudicial

En su local social de la calle de Chacón, número 25, celebró sesión ordinaria la Junta Directiva de la Asociación de Detallistas de Víveres Unidos de la Habana, presidida por el señor Manuel Infiesta, asistido del Secretario señor Jesús Villar.

Declarado abierto el acto, se dió lectura a la convocatoria y orden del día, que fueron aprobadas; dando lectura el Secretario a continuación al acta de la sesión anterior, la que fué aprobada por unanimidad.

Se dió a conocer el informe de Tesorería con inclusión del balance del mes de Junio anterior, arrojando este documento un saldo apreciable, consignando la capitalización del mes referido y el montante total por este concepto hasta la fecha, siendo aprobado.

Fué leído el informe de Secretaría que contiene los trabajos y gestiones realizados en favor de los asociados, por los Departamentos Legales y de Contabilidad, así como por las Oficinas de la Secretaría de la Colectividad, siendo aprobado.

El informe de la Comisión de Propaganda, como resultado de su última reunión, y de la labor desarrollada en el pasado mes, se dió a conocer, mereciendo los elogios de los presentes por la propaganda tan beneficiosa e intensa que vienen efectuando los miembros de esa Comisión, siendo aprobado el informe.

La Comisión de Hacienda e Inmuebles rindió su acostumbrado informe, sobre la administración de la casa Concha 15 y medio, propiedad de la Asociación de Industriales Panaderos y esta Colectividad, haciendo mención de los ingresos y egresos de dicha propiedad en el último mes, aprobándose dicho informe.

El Presidente señor Infiesta informó a sus compañeros del resultado de las comisiones que desempeñó durante el mes de junio, que fueron numerosas, aprobándose la actuación del Presidente, al darse por enterada la Junta de sus gestiones y decisiones.

Se informó a la Junta que ha sido firmado con los encargados del Departamento de Contabilidad, el contrato correspondiente para responder a sus gestiones en relación con los asociados que llevan su contabilidad en dicho Departamento, y que los interesados han prestado la fianza acordada.

El señor José R. López, Delegado de la Asociación ante el Comité Conjunto de abricantes y Detallistas de Tabacos y Cigarros, informó del estado en que se encuentran los asuntos a ellos encomendados, y la actuación del momento.

Correspondiendo a una invitación del Centro de Cafés de la Habana, se acordó designar una comisión compuesta de los señores: Segundo Formoso, José Pérez, Francisco Villamil, Demetrio Menéndez y José R. López, para que conjuntamente con las que designe dicha Entidad y el Centro de Detallistas, visitar a los industriales de cerveza, y recabar el cumplimiento del acuerdo relativo a los regalos de cervezas en sus Jardines y los obsequios a los particulares consumidores.

Fueron repartidas entre los miembros de la Junta Directiva, las invitaciones recibidas de los señores José Arechabala S. A., para el cocktail-party que ofrecerán dichos industriales, a los señores detallistas habaneros, el día 11 del corriente mes a las 3 de la tarde, en su Bar «Ron Havana Club».

No habiendo más asuntos que tratar, se dió por terminado el acto a una hora avanzada de la noche.

MERCADO DE MANTECA

Cierre ayer, en Chicago, recibido por el hilo directo de Luis Mendoza y Compañía:

Julio	13.30
Septiembre	13.62
Diciembre	12.75
Granel	13.80

Tiene el Chase N. Bank más de dos mil millones

Los depósitos en esa fecha ascendían a $1,735.106,000. Capital efectivo del Banco

El balance de The Chase National Bank de Junio 29 de 1935 fué hecho público en Julio 2 de 1935. Los depósitos del Banco en esa fecha eran $1,735.106.000 y checks certificados y de Administración $25,023.000, con un total ambos de $1.760.129.000 comparados con $1,701.154.000 en marzo 4, 1935 y $1.533.446.000 en Junio 30, 1934.

El activo total del Banco en Junio 29 ascendía a $2.027.704.000 comparado con $1.979.297,000 en marzo 4, 1935, y $1.810.199.000 race un año Efectivo en caja y en depósito con el Banco de Reserva Federal y otros Bancos $528,863.000 comparados con $531.986.000 y $412.911.000. Inversiones en Valores del Gobierno de los Estados Unidos $573,664.000 comparados con $542.343.000 y $417.366.000. Valores vencederos dentro de dos años $86.017.000, comparados con $77.341.000 y $94.195.000. Otros Bonos y Valores incluyendo stock del Banco Reserva Federal $122,032.000 comparados con $127.244.000 y $132,857.000. Préstamos y Descuentos $639.395.000 comparados con pesos 615.071.000 y pesos 621.566.000.

En Junio 29, 1935 el capital del Banco consistía en $50.000.000 en caciones preferidas y $100.270.000 en acciones y $50.000.000 de utilidades sin cambio desde Marzo 4, 1935 y Junio 30, 1934. Utilidades no repartidas en Junio 29, 1935 eran 20,815.000 pesos comparadas con $14.816.000 en Marzo 4, 1935, $18,839.000 en Diciembre 31, 1934 y $16.521.000 en Junio 30, 1934. Dividendos semi-anuales sobre las acciones preferidas y comunes por la suma de $6.198.889.20 fueron paagdos a los accionistas en Febrero 1o. de 1935.

Bolsa de New York

Cierre de ayer por el hilo directo de L. Mendoza y Ca.

—A	
Am Radiator	15⅛
Adams Expr	6⅝
Air Reduc	147
Alaska Jun	16¾
Alleghany	1
Allied Chem	158⅝
Allis Cral	24⅝
Amer Can	140¼
Am Car Fou	18⅛
Am F Pow	4¼
Amer Ice	3
Amer Inter	7¼
Amer Loco	14½
Am P Light	5⅞
Amer Smel	42½
Amer Sugar	59¼
Am Sug, p	—
Amer T and T	—
Am Tobac A	93
Am Tobac B	98½
Am W Works	11⅛
Am Woolen	—
Anaconda C	15¼
Atchison	49⅛
Atlan Coast	22
Atlan Ref	25⅛
Ass D Goods	10⅛
Auburn Auto	20⅛
Aviat Cor	3⅞
Amer Bank	27¼
Amer Metal	18⅝
—B	
Baldwin Lo	2⅝
Balt and Ohio	10⅞
Bendix Avi	15½
Best and Co	41¾
Beth Steel	30¼
Borden Co	—
Briggs	36¾
Brook Man	40½
Byers A M	16
—C	
Can Pacif	10
Cann Mills	34⅛
Case T Mach	59⅞
C de Pasco	57¾
Ches and Ohio	44¼
Chi R Isl	¾
Chrysler	52¼
Coca Cola	—
Col Carbon	92
Comm and Sout	—
Congoleum	33¾
Cons Cigar	8
Cons Gas	26⅝
Cons Oil	8¼
Cont Can	87½
Cont Oil	21¼
Corn Prod	77¾
Coty Inc	4⅛
Cuba Co	1⅛
Cub Amer S	6⅝
C Am Sug, p	71
Cmm-l Solv	—
Chesapeake	—
Col Fuel	—
Cruc Steel	21¼
Cons R Cuba	4
—D	
Del Hudson	30
Del and Lack	14¼
Drug Inc	9
Dupont	105⅛
—E	
East Kodak	150
El Auto Lit	24⅞
El Pow Lig	3¼
Elec Bond	9¾
Erie (R R)	8½
—F	
Fox Film C	16
Frep Texas	25¾
—G	
Gen A Tank	41¼
Gen Asphalt	13
Gen Elec	26¾
Gen Foods	37
Gen Motors	34
Gen Sig Ry	30½
Gillet Saf	15¾
Gimbel Bros	2¾
Gold Dust	16¾
Goodrich R	8¼
Goodyear	20⅛
Gen Bronze	6½
Great North	21⅛
—H	
Hershey, com	—
Homestake	—
Houston Oil	13½
Hudson Mot	8
—I	
Illi Cent	14
Interb R T	13⅛
I B Machine	—
Int Cement	32¾
Int Nickel	26¾
Inter Tel	9½
Illin Glas	102
—J	
Johns Mansv	54
—K	
Kroger Groc	28⅝
Kresge S S	24⅝
Kelvinator	13⅞
—L	
Lambert Co	25½
Ligg Myers	115⅛
Loew-s Inc	43¾
Loose Wiles	39⅞
Lorillard	21⅝
Louisv Nas	41¾
Ludlum Stl	18⅝
Lehman Cor	86½
Liquid Carb	32¼
—M	
Macy (H R)	43½
May Dep-t	44½
Montgomery	29½
Miss Pac, c	—
Miss Pac, p	—
Minn Honeyw 97 a	98
—N	
Nash	14⅞
Nat-l Dist	27⅛
Nat-l Bisc	30⅛
Nat-l Cash	17½
Nat-l Dairy	16½
Nat-l P Li	9½
N Y Central	17¼
North Amer	16⅞
Norfolk and W	180
Nort Pacif	20
—O	
Ohio Oil	11⅝
Otis Elev	18⅛
—P	
Packard Mot	4½
Paramount	4⅞
Pennsylvann	23¼
J C Penney	—
Pullman Co	40
Pub Serv	38⅞
Proc Gamble	51⅝
Pure Oil	9
Puerto Rico	25¼
—R	
Radio Corp	6⅛
Rep I Steel	14½
Reynolds	52⅛
Royal Dutch	—
—S	
Safeway Sts	39⅛
Sears Roeb	46¾
Simmons Co	9
Soc Vacuum	13
St Paul, p	1½
So Pacific	16
South Ry	7
Stan Brands	15¾
Stand Gas	3⅞
Stan N J	47⅞
Stan Oil C	24½
Stewart War	—
Studebaker	2⅝
Sun Oil	—
—T	
Texas Co	19⅞
Texas Gulf	—
Timken Roll	—
—U	
Union Carb	—
U Pacific	103¾
Union Oil	17⅝
United Cor	4
Uni Cor, pfd	38¾
Unit Fruit	85
U S Rubber	13¼
U S Steel	36¼
U Aircraft	14⅞
U S Ind Alc	44
—V	
Vanadium	15
—W	
Warner Bros	4⅛
West Union	39½
West Elec	58⅞
Wooldorth	61¼
W Wrigley	—

CAMBIOS

Tipos de venta al cierre ayer, en Bancos de esta capital:

New York, cable	1/10P.
New York, vista	1/10P.
Londres, cable	4.97
Londres, vista	4.96¾
Madrid, cable	13.76
Madrid, vista	13.74
París, cable	6.65
París, vista	6.64
Italia, cable	8.31
Italia, vista	8.30
Bélgica, cable	17.04
Bélgica, vista	17.02
Alemania, cable	40.55
Alemania, vista	40.50
Toronto, cable	⅛P.
Toronto, vista	Par.
Hong Kong, cable	52.80
Hong Kong, vista	52.70
Amsterdam, cable	68.30
Amsterdam, vista	68.25
Buenos Aires, cable	26.85
Buenos Aires, vista	26.83
Suiza, cable	32.90
Suiza, vista	32.88

CAMBIOS EN NEW YORK

Cierre ayer, en New York, recibido por el hilo directo de Luis Mendoza y Compañía:

Libra esterlina	4.96⅞
Francos	6.64¼
Pesetas	13.77

Después de una venta de 4,100 toneladas de Puerto Rico a 3.30 no se ofreció más en igual plano

Los refinadores estaban interesados por los crudos en posiciones avanzadas a dicho precio, pero los tenedores se sostienen a 3.35. No hubo ofertas de Cuba y Filipinas

Antes de la apertura del mercado ayer, se reportó que la National Sugar había comprado 4,100 toneladas de Puerto Rico, para embarcar en septiembre, a 3.30 derechos pagados.

Fundamentalmente sostenido abrió luego el mercado y en ese tono se mantuvo hasta el cierre. Lotes de Puerto Rico para pronto embarque, eran obtenibles a 3.30. En posiciones más avanzadas a 3.35. Los refinadores pretendían pagar 3.30 por esas posiciones avanzadas; pero no se reportó una operación.

Las existencias que quedaron en los almacenes afianzados de New York ayer, eran las mismas del lunes: 432,749 sacos de crudos.

El 62.6% de que ayer dimos cuenta, equivale a 2.790.037 toneladas entradas en los Estados Unidos hasta el 30 de junio inclusive, de la cuota total de las islas.

Los Futuros: Las estadísticas favorables acerca del consumo y noticias de que Cuba negaría permisos de ventas de azúcares cubanos sobre la base de fijar precio a la llegada de los mismos, dicen de New York que fueron los factores que determinaron que los futuros actuaron ayer, con tono sostenido. Lo de las estadísticas era sabido, y lo otro lo sabíamos también, desde que el Instituto Cubano de Estabilización hizo sus declaraciones terminantes. Es lo cierto que los precios subieron ayer, de 5 a 8 puntos en la Bolsa del Azúcar de New York. Dicen de allá que debido a presión de compras por casas negociantes y firma con conexiones cubanas. Había alguna liquidación de utilidades en «el lado de ventas». Las reportadas en la Bolsa fueron las siguientes: 900 toneladas del contrato número 1, y 14,050 del contrato número 3.

El Refinado: No experimentó cambio alguno durante el día. Se mantiene el precio de 5.25, con muy buenas extracciones.

Mercado de Londres: Cerró bastante sostenido después de efectuarse ventas de crudos al equivalente de 0.81½ libre a abordo Cuba. El refinado fué bajado 1½ peniques. Las cotizaciones de la Terminal al cierre, fueron como sigue:

	Cierre del 8	Cierre del 9
Julio	4/4¼	4/3
Agosto	4/4¼	4/3¼
Septiembre	4/4	4/3
Octubre	4/4	4/3
Diciembre	4/4	4/3¼
Marzo	4/6	4/5¼
Mayo	4/7	4/6½

Derretidos y Entregas: Los azúcares derretidos y las entregas hechas por trece refinadores de los Estados Unidos, según el Instituto Azucarero Americano, fueron los siguientes:

Derretidos	Toneladas
Enero 1ro. a junio 29 de 1935	2,105,000
Igual período del año pasado	1.740,000
Semana que terminó en junio 29 de 1935	85,000
Igual semana del año pasado	70,000

Entregas	Toneladas
Enero 1ro. a junio 29 de 1935	2.043,447
Igual período del año pasado	1.758,116
Semana que terminó en junio 29 de 1935	96,777
Igual semana del año pasado	59,142

Exportación de Refino: Las exportaciones de azúcar refinado por los Estados Unidos durante los 5 primeros meses de 1935 (enero-mayo), han ascendido a 34,785 toneladas de 2,240 libras, comparado con 22,092 toneladas durante igual período de tiempo en 1934: aumento de 12,693 toneladas, o el 57.5%, según Lamborn & Co., Inc., de New York. Las exportaciones de enero a mayo son las mayores para cualquier período correspondiente de 5 meses en 6 años, o desde el año 1929, cuando los embarques ascendieron a 46.591 toneladas.

Prácticamente todos los lugares del mundo están incluídos en los 50 países diferentes a los cuales fueron embarcados azúcares refinados de los Estados Unidos, durante los 5 primeros meses del año 1935. El Reino Unido encabeza la lista con 10.087 toneladas, siendo seguido por Uruguay y Noruega, con 4.740 toneladas y 3.069 toneladas, respectivamente.

GODOY-SAYÁN
SEGUROS Y FIANZAS
(INSURANCE AND BONDING)
TELÉFONOS: M-9866, M-9867
AGUIAR 77, HABANA, CUBA

Cotizaciones

NUEVA YORK, julio 9, A.P.—Cotizaciones al cierre de la Bolsa de New York:

Acciones: 1,345.930.
Bonos: $10,854.400.

COTIZACION DE LA PESETA
La peseta española se cotizó al cierre del mercado ayer, a razón de 7.26.74 por dólar.

COTIZACION DEL FRANCO
El franco francés se cotizó ayer al cierre del mercado, a razón de 15.03 por dólar.

COTIZACION DE LA LIBRA
La libra esterlina se cotizó ayer, en el mercado local, a $4.97.

HABANA CLEARING HOUSE
Las compensaciones de cheques entre los Bancos asociados al Habana Clearing House, ascendieron, en la liquidación de ayer a $1.875.435.78.

CASTELEIRO Y VIZOSO
TALLER DE REPARACIONES
MAQUINAS DE ESCRIBIR

VALORES

En el mercado local de valores sobresalieron por su firmeza los bonos de Speyer y Morgan, las Obligaciones de la primera y segunda hipoteca del Ayuntamiento de la Habana, los bonos de la Nueva Fábrica de Hielo, los de la Cuban Telephone, los del Gas, los de la Jarcia de Matanzas y los de la Papelera Cubana.

Mejor impresionados actuaron los bonos de la Deuda Interior 1936, estuvieron algo nerviosos los de Obras Públicas.

Siguieron firmes las acciones preferidas de la Cuban Telephone y de la Nueva Fábrica de Hielo.

La mayoría de las operaciones fueron en valores de renta.

El mercado cerró denotando poca fuerza los valores especulativos y firmeza los de inversión.

Bonos de Cuba

Cierre ayer, en New York, recibido por el hilo directo de Luis Mendoza y Compañía:

	Comp.	Vend.
Speyer, 5%	98⅝	[illegible]
Speyer, 4½%	90	[illegible]
Morgan, 5%	92¼	[illegible]
Morgan, 5½%	93⅛	[illegible]
Obras Públicas	32	[illegible]
Hav. Elec. Ry., 5%	36	[illegible]
Hav. Elec. Ry., 5%	5½	[illegible]
Cuba Railroad, 5%	41½	[illegible]
Cuba Railroad, 7½	41½	[illegible]
Cuba Northen, 5½	47⅝	[illegible]
Eastern Sugar, 7½	15¼	[illegible]
Manatí Sugar, 7½	27½	[illegible]
Inte. Tel., 4½%	27⅝	[illegible]

PRECIOS DE LA BOLSA DE NEW YORK DE LOS AZUCARES CRUDOS PARA ENTREGAS FUTURAS

CONTRATO NUMERO 1

Anterior.	Meses.	Abre.	Máx.	Mín.	Cierre
—	Mayo — — — — —	—	—	—	[illegible]
2.30	Julio — — — — —	2.29	2.29	2.29	[illegible]
2.32	Septiembre — — —	2.36	2.39	2.36	[illegible]
2.37	Diciembre — — —	2.38	2.45	2.33	[illegible]
—	Enero — — — — —	—	—	—	—
—	Marzo — — — —	—	—	—	—

CONTRATO NUMERO 3

2.06	Mayo — — — — —	2.06	2.15	2.06	[illegible]
2.28	Julio — — — — —	2.29	2.35	2.35	[illegible]
2.30	Septiembre — — —	2.33	2.38	2.32	[illegible]
2.26	Diciembre — — —	2.27	2.32	2.27	[illegible]
2.00	Enero — — — — —	2.01	2.01	2.01	[illegible]
2.02	Marzo — — — — —	2.02	2.11	2.02	[illegible]

Banco Herrero
OVIEDO
Cuentas corrientes y Caja de Ahorros con abono de intereses. Toda clase de operaciones
Dirección Telegráfica BANCHERRERO

THE BOSTON SURETY CO.
S. A.
FIANZAS INTACHABLES
Administrador General: MOISES MAESTRI
Manzana de Gómez 364-366 — Teléfono M-2517.
Garantizadas sus operaciones con Bonos de la República.

The Chase National Bank
of the City of New York
PINE STREET CORNER OF NASSAU

Balance al cierre de operaciones el 29 de Junio de 1935.

ACTIVO

Efectivo en Caja y Saldos con Bancos y Banqueros	$ 528,863,069.24
Obligaciones del Gobierno de los Estados Unidos de América, directas y totalmente garantizadas	573,663,610.71
Valores de los Estados y Municipios, vencederos dentro de dos años	64,086,986.35
Otros Valores de los Estados y Municipios	23,763,064.99
Otros Valores vencederos dentro de dos años	21,930,470.72
Acciones del Banco de la Reserva Federal	8,160,000.00
Otros Bonos y Valores	90,104,180.72
Préstamos, Descuentos, y Aceptaciones de Bancos y Banqueros	639,394,724.19
Edificios bancarios	39,464,171.39
Otros inmuebles	4,051,691.33
Hipotecas	1,765,542.11
Obligaciones de clientes por concepto de Aceptaciones	15,974,210.42
Otros Recursos	16,477,346.48
	$2,027,704,068.65

PASIVO

Capital—Acciones Preferidas	$ 50,000,000.00
Capital—Acciones Comunes	100,270,000.00
Fondo de Reserva	50,000,000.00
Utilidades no repartidas	20,850,876.94
Reserva para eventualidades	18,263,470.22
Reserva para impuestos, intereses, etc.	1,003,121.74
Depósitos	1,735,105,986.91
Cheques Intervenidos y Cheques de Administración	25,022,666.67
Aceptaciones	17,800,488.50
Remesas en tránsito de Sucursales	546,469.30
Obligaciones como endosantes de Aceptaciones y Giros Extranjeros	4,191,638.67
Otras Obligaciones	4,649,349.70
	$2,027,704,068.65

Valores del Gobierno de los Estados Unidos de América y otros títulos, valorizados en $137,401,808.74, quedan comprometidos para garantizar depósitos públicos y fiduciarios, y para otros efectos, de acuerdo con la ley.

SUCURSAL DE LA HABANA
AGUIAR 86
HABANA, CUBA
LOUIS S. ROSENTHALL, Vice Presidente
Las Sucursales están respaldadas con todo el Activo del Banco

M.E.C.D. 2016

DEJO AYER EN LIBERTAD DE ACCION A SUS AFILIADOS EL PARTIDO CONSTITUCIONAL SOCIALISTA

ORGANIZARA EL VIEJO PARTIDO LIBERAL, CON SU PROGRAMA Y EMBLEMA, EL DR. H. SOTOLONGO

MAS INFORMACION MERCANTIL

Mejoraron los embarques de crudos cubanos

En el primer semestre se han enviado al exterior, según la CEBDA, 1.353,624 toneladas

Señala aumento las exportaciones de azúcar de Cuba durante el primer semestre de este año, en relación con el mismo periodo de años anteriores, según datos oficiales que acaba de publicar la Corporación Exportadora Nacional de Azúcar.

Véase el total de toneladas que aparecen exportadas en el primer semestre de los últimos años:

	Toneladas.
6 meses. 1931	1.323.561
1932	983.775
1933	1.054.388
1934	1.353.624
1935	

Como se ve, las cifras de este año han superado las más altas de la anterior tabla, o sea las de 1932, representando un aumento de consideración si se comparan con las de 1933 o sea las más bajas del último cuatrienio.

GANADO

LOS PRECIOS EN PIE

Precios pagados por compradores, entregado el vacuno en el punto de origen, y en esta capital el de cerda y lanar:

	Ctvs. Libra
Vacuno, a	3½
Cerda, de 7 a	8
Lanar, a	2½

LOS PRECIOS DE LA CARNE

Los precios que rigen en los Mataderos de esta capital para las carnes, son los siguientes:

	Ctvs. Kilo
Vacuno, a	16
Cerda, de 25 a	30
Lanar, de 15 a	20

MATADERO DE LUYANO

Se sacrificaron ayer, en el Matadero de Luyanó:

	Cabezas
Vacuno	92
Cerdos	38
Carneros	0

MATADERO INDUSTRIAL

Se sacrificaron ayer, en el Matadero Industrial:

	Cabezas
Vacuno	155
Cerdos	77
Carneros	54

CARROS ENTRADOS

Llegaron 14 de Camagüey, y 4 de Las Villas, con ganado vacuno para el Matadero Industrial.

MERCADO DE GRANOS

Trigo:	
Julio	84
Septiembre	84⅞
Diciembre	86⅞
Maíz:	
Julio	82⅛
Septiembre	76⅛
Diciembre	63⅜
Centeno:	
Septiembre	45½
Diciembre	48⅝
Trigo de Winnipeg:	
Julio	80¼
Agosto	81

MERCADO DE CAFE

Cierre ayer, en la Bolsa del Café de New York, recibido por el hilo directo de Luis Mendoza y Cía.:

Julio	5.12
Septiembre	5.23
Diciembre	5.33
Marzo	5.41
Mayo	5.45

TABACO

Aunque no quisiéramos, la actividad de las firmas locales y del Norte alrededor de las capas altas, los rezagos y bancos de la nueva cosecha de Partido y Vuelta Abajo, nos obliga a seguir hablando de las mencionadas clases porque ellas constituyen la única nota saliente en el mercado local.

Ayer apuntábamos el total que de ambas procedencias habían pasado a terceras manos durante la semana pasada, de acuerdo con la exclusiva recopilación de nuestro reportero.

Añadiremos hoy que estuvieron comprando; que siguen en el mercado, o que se interesan por las mencionadas clases con propósito de concertar otras operaciones, las firmas siguientes: Cifuentes, Pego y Compañía, Tabacalera Cubana, Por Larrañaga, Cuba Tobacco Company, Cuban Land y otras.

También registran estos días algunos lotes de clases bajas Calixto López y Compañía, Villamil, Santalla y Compañía, Martín Dosal e Hijos y otros fabricantes de cigarrillos.

COMPRAS EN VUELTA ABAJO

En Vuelta Abajo siguen comprando en matules los dueños de las Regalías «El Cuño», Trinidad y Hermano, y otros fabricantes de cigarrillos. Tenemos noticia de nueva acción, acerca de la cual esperamos detalles.

También compras vegas en matules algunas firmas especuladoras que hasta la semana pasada permanecieron inactivas.

De Las Villas no llegan noticias que indiquen el comienzo de las compras en matules.

LAS ENTRADAS DE RAMA

Por ferrocarril y camiones entraron ayer en la plaza las partidas de tercios y pacas siguientes:

De Pinar del Río, para Domingo Méndez y Compañía, 76.

De Zaza del Medio, para Miguel A. André, 73.

De Puerta de Golpe, para las Regalías de «El Cuño», 84.

De San Juan y Martínez, para H. Duys y Compañía, 119.

De Mendoza, para Toraño y Compañía, 24.

De San Juan, para José González y Compañía, 23.

De San Luis, para Cifuentes, Pego y Compañía, 119.

En nuestra relación de ayer faltó el nombre de Constantino González, que recibió los 112 tercios que aparecían consignados a Severiano Jorge. Este recibió 85 de Alquízar, y los 112 eran de Puerta de Golpe.

MERCADO DE METALES

Cierre ayer, en New York, recibido por el hilo directo de Luis Mendoza y Compañía:

Cobre	7.40
Níquel	35
Plata	68¼
Plomo	4.10
Zinc	4.67½
Manganeso	23.00

MERCADO DE PIELES

Cierre ayer, en New York, recibido por el hilo directo de Luis Mendoza y Compañía:

Septiembre	10.50
Diciembre	10.81
Marzo	11.12

MERCADO DE ALGODON

Cierre ayer, en New York, recibido por el hilo directo de Luis Mendoza y Compañía:

Julio	12.08
Septiembre	11.75
Diciembre	11.73
Enero	11.72
Marzo	11.77
Mayo	11.81

COTIZACIONES DE AZUCARES

(APRECIACION DEL MERCADO POR LUIS MENDOZA Y COMPAÑIA)
HABANA, JULIO 9 DE 1935.—3 P. M.

AZUCAR CENTRIFUGA.

	Anterior.	Hoy
Costo y flete, New York	2.35	2.40
Cuota Americana libre «LAB»	2.20	2.25
Cuota Americana. Retención «LAB»	1.90	1.95
Cuota otros Países «LAB»	0.81	0.80
Arancelario local «LAB»	1.02	1.02
Cuatro cuotas «LAB»	1.65	1.68
Tres cuotas de embarque «LAB»	1.72	1.73

LINEA DEL PACIFICO
MALA REAL INGLESA
Próxima salida para Europa:
Moto Nave "REINA DEL PACIFICO"
30,000 toneladas
AGOSTO 6
PARA
VIGO, CORUÑA, GIJON, SANTANDER, LA PALLICE, LIVERPOOL, CON ESCALAS EN NASSAU Y BERMUDAS
Próxima salida para Centro América, Perú y Chile
Vía Kingston, Jamaica y La Libertad (Ecuador)
Vapor ORBITA
AGOSTO 4
Para informes DUSSAQ Co. Ltda. S. A.
Palacio del Centro Asturiano. Teléfono A-6540.

MOVIMIENTO POLITICO

La asamblea de ayer en la residencia del doctor Carlos Manuel de la Cruz del Ejecutivo Nacional del PCS.—Mociones y discursos.—El Directorio Electoral del Conjunto Nacional Democrático se reunió con el General Menocal.—Acuerdos.—Acción Constructiva de San Lázaro.—Actividades nacionalistas.—Amigos de Panchito Díaz.—Notas de las Oficinas de los Partidos.—Otras noticias muy interesantes sobre el movimiento de la política nacional

RAPIDAS

—EL DR. ANTONIO MARTINEZ Fraga se propone citar a los integrantes del Ejecutivo Provincial del PCS de Santa Clara, para el próximo sábado, con el propósito de acordar la ruta a seguir.

CON EL DR. SOLAUM hablamos anoche. Solaúm pertenece a la delegación pinareña del PCS. También se reunirá ésta, pero no nos dijo cuando. . . .

ALBERTO M. SAN PEDRO, ex candidato a la Alcaldía de Güines, amigo de Miguel Mariano y uno de sus más destacados lugartenientes, aspira a Consejero en la fusión liberal. San Pedro sabe hacer política y tiene amigos en la provincia.

EDUARDO GONZALEZ VELEZ —así se nos informa—ha ingresado en el Partido Social-Demócrata. Las huestes que preside el doctor Alfredo Botet ya tiene organizados casi todos los barrios habaneros.

ARTURO GARCIA VEGA, ha ingresado en el nacionalismo, con sus amigos. Es experto y entusiasta luchador y ayudará en sus aspiraciones alcaldicias al doctor Guillermo Belt.

EL SR. ANTONIO VAZQUEZ nos anuncia la constitución en Marianao de diversos comités liberales, los cuales se proponen luchar en favor del general Boldomero Acosta, para Alcalde de aquel Término.

LA AVANZADA CENTRISTA de Obreros del Transporte, continúa laborando en favor del Partido que lleva como divisa al ex presidente doctor y coronel Carlos Manuel de Céspedes.

CHARLES PEMBERTON ha recibido numerosas congratulaciones con motivo de sus declaraciones de ayer por las cuales pedía la unión de los revoldcionarios pora evitar por los medios cívicos toda posibilidad de reacción política.

RUMBO A la Villa Blanca embarca hoy, el destacado líder del CND villareño señor Charles Lynn al objeto de intensificar los trabajos electorales del Partido en aquella localidad de acuerdo con las instrucciones que ha recibido del general Menodal.

Doctor Carlos M. de la Cruz, expresidente del Comité Ortodoxo de la Cámara de Representantes, Jefe del Partido Constitucional Socialista, cuya colectividad acordó ayer dejar a sus integrantes en libertad de acción. Numerosos organismos liberales se han dirigido al doctor Cruz interesando su ingreso en este Partido.

LA ASAMBLEA DEL PCS DE AYER

Para la tarde se encontraba convocado a sesiones extraordinaria y ordinaria el Comité Ejecutivo Nacional del Partido Constitucional Socialista, que preside el Dr. Carlos Manuel de la Cruz. La primera de esas sesiones, en relación con los estatutos de dicha partido, y la ordinaria para conocer, previa solicitud al efecto, de mociones que habían sido presentadas.

Sin quorum en la extraordinaria

A las cinco, el Dr. Carlos Fraile, como uno de los vicepresidentes del organismo y actuando de Secretario el Dr. Santiago Rey Perna, ordenó el pase de lista, advirtiéndose la fatla de quorum para celebrar la sesión extraordinaria.

Sesión ordinaria

Próximo a las siete de la noche, el Sr. Fausto Menocal como Presidente y el propio doctor Rey Perna ocuparon como Secretario, pasaron lista, respondiendo veinte y nueve miembros, en la forma siguiente: Alfonso Salaum, José Pérez Arias, Rodolfo Lorenzo, Carlos Manuel de la Cruz, Miguel Delgado, Carlos Fraile, Francisco Fernández Tosco, Antonio de la Campa, Leonardo Morales, Fausto Menocal, Victoriano Ipiña, Mario Castillo, Oscar Forest, Juan Bango Valladares, Gonzalo Morejón, Antonio Martínez Fraga, Santiago C. Rey, Juan Sánchez Milán, J. Téllez Challero, Rolando Pardo, José C. Tavío Silva, Manuel Jiménez García, Filiberto Guerra, Andrés Rivero Agüero, Sebastián Beltrán, Arístides Rodríguez, Manuel Planas, Marcelino Vázquez.

La primera moción

Abierta la sesión, el delegado matancero Sr. Oscar Forest, pidió se diera lectura a una moción suscrita por él, y la cual había presentado a la mesa. En esos instante, el señor Fausto Menocal entrega la Presidencia al Sr. Filiberto Guerra.

La moción del señor Forest, interesaba el acuerdo de reorganizar al Partido Constitucional Socialista y acudir a las próximas elecciones, pues; expresaba que el PCS, victorioso o derrotado tenía una función cívica que cumplir, desenvolviendo sus planes para el mejoramiento de Cuba, o acatar, caso de ser vencido, la decisión de la mayoría.

El Dr. Carlos Fraile

Pidió y obtuvo la palabra el doctor Carlos Fraile. Expuso que sobre la mesa se encontraba otra moción, que se refería a extremos de la anteriormente conocida, por lo que interesaba se le diera lectura para que los reunidos resolvieran.

La segunda moción

Firmada por los señores Filiberto Guerra, Carlos Manuel de la Cruz, Carlos Fraile y otros, se le dió lectura a la siguiente moción:

Declaración de principios.

1.—El PCS se organizó a virtud del llamamiento oficial del Gobierno, para asistir, previas elecciones especiales, a la formación de una Convención Constituyente para dotar al país de una Carta Magna que ofreciera la vuelta a un estado de jure y a la normalidad, en todos los órdenes de la vida nacional republicana.

2.—El propio Gobierno, en connivencia con los partidos Acción Republicana, Liberal, C. N. D. y P. U. N. hubo de cambiar sus propósitos, y ha dispuesto la celebración de elcciones generales, para lo cual ha dictado preceptos de ley con el nombre de Constitución y otros que, con el carácter de Código Electoral, fijan el sistema de celebrar elecciones el próximo 15 de diciembre del corriente año.

3.—Sin hacer comentarios en lo que respecta a la conducta del Gobierno, de cambiar los acuerdos adoptados para celebrar elecciones al objeto único de reunir una Convención Constituyente, interesa al PCS fija ante el país lo que representa el nuevo plan adoptado, de elecciones generales.

4.—Comienza el Gobierno por dictar unos preceptos que denomina Constitución, y a los cuales estima que puede sujetar al nuevo Gobierno que se constituya como producto democrático, o sea, por la elección popular. Y cree el actual Gobierno que, por el hecho de elegir el pueblo sus mandatarios, quedará restablecido en el país el estado de jure, y un nuevo Gobierno, también de derecho.

5.—Por consecuencia, el plan adoptado produce este fenómeno: Un Gobierno de facto se arroga la facultad de hacer una Constitución para un futuro Gobierno producto de la democracia, y ese nuevo Gobierno de la democracia se va a encontrar con que el círculo dentro del cual habrá de ejercer sus poderes estará fijado, no por el pueblo que lo elija, sino por el Gobierno de facto que anticipadamente le traza una conducta.

6.—Frente a esos hechos, toda la organización programática del PCS es baldía, toda vez que este Partido se organizó sobre la base de un programa para dotar a Cuba, mediante medios hábiles, de una Convención Constituyente, de una verdadera y respetable Constitución hecha con las formalidades legales con que las Constituciones se hacen en todos los pueblos donde existe noción apropiada de lo que significan las organizaciones políticas.

7.—De ahí que sea ésta la primera razón que nos lleve de la mano a considerar la conveniencia de cerrar un período de brillante historia de este naciente Partido, al objeto de no conducirlo, por la vía del error, a unas elecciones generales que no propició nunca antes de una Constituyente, elecciones que, programáticamente, debe rechazar y tiene que rechazar.

8.—El otro punto a considerar, dentro del sistema empleado, es el de los preceptos que acaban de dictarse a menera de Código Electoral, para que el pueblo asista a lo que se ha dado en llamar elecciones.

En efecto: en ese llamado Código Electoral, que empezó por declararse que era la reproducción del conocido por el nombre de Crowder, se han introducido tales modificaciones, que no es ni siquiera parecido al de referencia: Los términos todos son minúsculos. No habrá posibilidad de organizar partidos nacionales, sino pequeños grupos provinciales. La forma de designar las mesas de inscripción de los partidos ya reconocidos para una reorganización es tan viciosa y dolosa que habrá de crear una oligarquía política peor que la que se combatió durante el régimen machadista.

Todos aquellos males que provocaron, como sanción definitiva, los ya históricos hechos del 12 de agosto de 1933, amenazan con reproducirse en el sistema implantado para llegar a las elecciones: Antes, se combatió una forma ilegal de reforma de la Constitución; ahora, se dicta caprichosamente una Constitución y se pretende imponerla al futuro Gobierno de la democracia. Antes, se hablaba de la forma abusiva en que se reorganizaban los partidos o del sistema que se empleada para que un Jefe de Partido hiciera a su antojo la reorganización. Y ahora, por la ley, se le dan tales facultades a los Jefes, que deben suprimir los nombres de Asamblea, Comité Ejecutivo y cuantos representan la democracia, para declarar que en cada organización política haya un dictador absoluto y una oligarquía previa y legalmente organizada.

En consecuencia, el 12 de agosto no fué ejemplo: ha sido un estímulo. Y por eso los partidos como el PCS que se organizaron con programa para modificar los males que precedieron al 12 de agosto, no están en el caso, tampoco, de desviarse de su legítima aspiración electoral, con ese sistema.

9.—He ahí los fundamentos que imponen la conducta de no ir, bajo esos auspicios y preceptos, a la reorganización.

10.—Queda la situación personal de cada individuo. El hombre vive en el tiempo y en el espacio en que lo coloca la propia vida, y no puede, salvo caso de incapacidad mental o física, quedarse al margen de las actividades ciudadanas; tiene que concurrir a ellas como actor o como opositor. Cada individuo, pues, de acuerdo con su ideología y su criterio, y analizando la situación política actual de Cuba, recorrerá el camino que crea más útil y conveniente a su país y a su persona.

Cuba necesita salir, de algún modo, de las dificultades en que está sumida; y los ciudadanos procederán conforme a los dictados de su conciencia en lo relativo a procurar el mejoramiento de su país, bien oponiéndose a medidas absurdas, en el terreno legal de las luchas cívicas, o bien dentro del sistema erróneo, laborando por su enmienda mediante la convocatoria adecuada de una Convención Constituyente, en la primera oportunidad que esté a su alcance. Y ello, como cuadre a la inteligencia, a la voluntad y al mejor concepto de cada uno.

Este es el programa de libertad de acción en que deben quedar los afiliados al PCS, a fin de que, individualmente, elijan su mejor camino para servir a Cuba».

Una solicitud de Fraga

Al conocerse esta moción el señor Antonio Martínez Fraga usó de la palabra para rogar al señor Forest retirara la que había presentado, a lo cual accedió el delegedo matancero.

Disuelto el PCS.

Sometida a votación la segunda moción, fué aprobada por 22 contra 7. Estos últimos votos pertenecieron a delegados de Matanzas.

Vuelve a hablar el doctor Fraga

El doctor Antonio Martínez Fraga interesó la palabra. Dijo que iba a ser muy breve y al efecto se concretó a hacer un voto «por que los nuevos rumbos que iban a tomar desde aquel instante los integrantes del Partido Constitucional Socialista, les fueron venturosos y propicios».

El Dr. Carlos Manuel de la Cruz.

El doctor Carlos Manuel de la Cruz, que había presenciado el desenvolvimiento de la sesión desde una silla del salón pidió la palabra. Cálidas frases de gratitud para todos, tejió el doctor Cruz. Dijo que nunca olvidaría la cooperación, el concurso que se le había prestado en la formación del PCS, ni las muestras de afecto que todos sus miembros siempre le habían dispensado.

El doctor Rey Perna.

Abandonando su sitio en la Secretaría, el doctor Rey Perna usó de la palabra. Brillantes, como suyas, el doctor Rey destaco la personalidad del doctor Cruz, su actuación al frente del Partido, su labor inteligente, serena, en firme siempre como máximo orientador. Terminó glosando su ejecutoria, sus extraordinarias dotes como político sus relevantes prendas personales. Terminó el doctor Rey, con estas palabras: «saludemos al doctor Cruz como un gran cubano de quien el país espera tanto.» Fué muy aplaudido.

Fausto Menocal.

El líder de la delegación matancera señor Fausto Menocal uso de la palabra esplicando los motivos por los cuales votó en contra la delegación. Luego se refirió al doctor Cruz de quien hizo vivos elogios. Expresó queaquella casa, residencia particular del doctor Cruz, sólo había tenido atenciones y gentilezas para él y para todos los constitucionalistas, por lo que se encontraba agradecido tanto al doctor Cruz como a su dignísima compañera.

El doctor Reinoso

El último en hablar fué el doctor Reinoso, de Matanzas. Manifestó en resueltas palabras «que estaba dispuesto a seguir al doctor Carlos Manuel de la Cruz al Partido que este se afilie.» La concurrencia aplaudió su resolución. Dando por terminado el acto la presidencia.

El doctor Alonso Pujol

Según fuimos informados, el doctor Alonso Pujol, que figuraba en el ejecutivo del PCS como delegado por Pinar del Río, desde más de un mes había hecho renuncia de todos los cargos que desempeñaba, y se encontraba por tanto alejado de toda relación con dicha colectividad política.

Felicitación al doctor Cruz.

Al abandonar el repórter, próximo a las nueve, la residencia del doctor Cruz recibió éste un telegrama concebido en estos términos:

«Periódico «El Comercio» publica su ingreso en el Partido Liberal. En nombre mío y en el de miles de admiradores suyos lo felicito calurosamente, haciendo votos porque los cubanos sean proximamente presididos por usted». (fdo) **Ignacio Jiménez**, presidente del PCS en San Fernando de Camarones.

PUNCH EN HONOR DEL DOCTOR RENE LUFRIU

Para esta noche, miércoles, a las 8y media, han sido invitados todos los presidentes de barrios de la Habana, los Ejecutivos Municipales y Provincial habaneros y el Directorio Nacional del Partido Centrista, para el punch que en honor del Presidente de la Conjunción Centrista Nacional, ofrece el Comité del Barrio de Jesús del Monte, para cuyo acto se invita también a todos los afiliados del Centrismo habanero.

Dr. Pedro Herrera Sotolongo, abogado y político, exrepresentante a la Cámara, quien se propone organizar el viejo Partido Liberal, con su programa, estatutos y emblema.

EL DR. PEDRO HERRERA SOTOLONGO QUIRE HACER RESURGIR EL VIEJO PARTIDO LIBERAL

El distinguido letrado y político Dr. Pedro Herrera Sotolongo, nos envía, con el ruego de que sean publicadas, las siguientes declaraciones:

A LOS LIBERALES

A título de liberal de siempre, he creido oportuno dirigirme a mis correligionarios, a los viejos afiliados del gran Partido Liberal, para explicarles las grandes dudas que me han asaltado, y porque no me he atrevido a inscribirme en una colectividad política que usando el nombre del Partido Liberal ha inscrito ese nombre, quizás sin tener derecho a usar nuestro emblema y nuestro popularísimo nombre.

Yo soy liberal y he sido siempre liberal, pero liberal de principios, liberal demócrata, de los que han tenido un gran respeto por el derecho ciudadano, y de los que han combatido en todo tiempo las dictaduras en los Gobiernos y dentro de los Partidos Políticos.

En 1930, disgustado con los procedimientos seguidos por el Partido Liberal, escribí una carta al Presidente del Partido protestando de cuantos excesos estaban realizando, y llamándoles la atención de que si no rectificaban a tiempo llevarían la República al desastre. Esos pronósticos se cumplieron fatalmente.

Ahora he visto que se ha levantado una bandera con el nombre de Partido Liberal y que en él han entrado muchos de nuestros antiguos correligionarios, pero me asaltaron grandes dudas sobre si era o no el Partido Liberal nuestro: En efecto pude enterarme de que el Programa y los Estatutos eran distintos, y no puedo concebir como se puede mantener el nombre de un Partido sin sostener sus principios: Hasta el emblema se cambió pues se suprimieron de él los retratos de los cinco Patriotas.

Pero esperé para ver si realmente se variaban los procedimientos, y al fin me he convencido que se han seguido y se piensan seguir los mismos procedimientos.

Nuestro Partido Liberal que ha ido a dos revoluciones por defender la Constitución, y que en su Programa sostiene como credo el respeto a la Carta Fundamental, la cual solo puede ser modificada de acuerdo con sus propios preceptos ha sido olvidado todo eso y se ha aceptado sin acuerdo de sus Asambleas (porque no existen) y se ha aceptado que una Comisión modifique el Código Fundamental con gran escarnio de los más sagrados derechos de la soberanía Nacional.

Se quiere ir a unas elecciones y se ha seguido por los detentadores de la dirección del Partido el mismo procedimiento de imponer candidatos, sin contar con la voluntad de los afiliados.

Nosotros necesitamos crear un Partido que responda al programa del Partido Liberal y que cantenga sus Estatutos, queremos que siga siendo el Partido Liberal, demócrata. Queremos un Partido Liberal donde los afiliados manden y donde las Asambleas y los representativos obedezcan. Un Partido que se forme de abajo para arriba sin defender los intereses personales.

Yo ansío vivamente un Partido como queríamos que fuera el Partido Liberal, y para ello necesitamos que los afiliados se den cuenta de que no son siervos ni carneros que obedecen sino políticos que disponen y que tienen derecho a ser oídos, y atendidos.

Así, me propongo hacer el Partido Liberal, resurgir nuestro viejo Partido, pero con sus Estatutos, su Programa doctrinal, y variar en él los procedimientos que siguieron sus representativos, procedimientos que le llevaron al desastre, y procedimiento que parece que ha sido adoptado por los que pretenden haber cogido para ellos el nombre de un Partido que ha forjado su programa y sus Estatutos, distintos de los nuestros.

Si tengo éxito en esta empresa, será debido al concurso de mis correligionarios, sino lo tengo, también será debido a la voluntad de ellos.

Pedro Herrera Sotolongo.

ACCION CONSTRUCTIVA EN EL BARRIO DE DRAGONES

El señor Conrado Martínez, Presidente de la Agrupación «Acción Constructiva» del CND en el barrio de Dragones cita por este medio a los afiliados y simpatizadores de la misma para que concurran a la Asamblea que habrá de efectuarse a las 4 de la tarde del próximo domingo día 14 en la calle Prado 123.

INFORMACION TELEGRAFICA

DEL INTERIOR DE LA ISLA

Por nuestros Corresponsales a través del hilo directo del DIARIO

PINAR DEL RIO

AZOTADO EL TERMINO PINAREÑO POR INTENSA EPIDEMIA

PINAR DEL RIO, julio 9. DIARIO. Habana.—Una intensa epidemia de sarampión, tifus y otras enfermedades, azota todo el término pinareño. Existe un cúmulo de enfermos en el hospital «Raimundo Menoca», donde se hacen esfuerzos por alojarlos.

EN PRO DE UNA REPOSICION

Los elementos representativos de la provincia, laboran activamente para lograr la reposición del doctor Emilio Ramos que acaba de ser cesanteado como Juez suplente de San Luis. Ramos cuenta con las simpatías de toda esta región.

FAVORABLES COMENTARIOS A UNAS DECLARACIONES

Las importantes declaraciones hechas a este corresponsal, ayer, por el teniente coronel Manuel Benítez, fueron comentadas favorablemente por todas las clases vivas pinareñas. Algunos elementos oposicionistas que parecían dispuestos al retraimiento en las luchas políticas, desistirán de esos propósitos ante la seguridad de que el Ejército prestará verdaderas garantías a todos los partidos y ciudadanos en general. G. RODRIGUEZ. Corresponsal.

MATANZAS

PROCESADO POR USURPACION DE TITULO PROFESIONAL

MATANZAS, julio 9. DIARIO. Habana.— El Juez de Instrucción acaba de procesar con 500 pesos de fianza a Reinaldo Viamontes Carranza en causa por usurpación de títulos. El procesado fué detenido por la Guardia Rural en Coliseo, ejerciendo la profesión de médico sin serlo. Además, está reclamado por igual delito por el Juzgado de Instrucción de Consolación del Sur. LOVIO. Corresponsal.

FALLECIO UNA JOVENCITA VICTIMA DE PRACTICAS MALTUSIANAS

MATANZAS, julio 9. DIARIO. Habana.— El doctor Lorenzo Haza, Director del Hospital de Maternidad, denunció al Juzgado que falleció Isolina Figueroa Perez, de 15 años de edad, que había sido ingresada en gravísimo estado, a consecuencia de prácticas maltusianas ineficaces, realizadas por una comadrona. La muchacha servía en casa de Eugenio Leante, titulado médico naturista, quien estuvo tratándola anti-científicamente. Se radicará la causa por homicidio por imprudencia. Corresponsal.

ORIENTE

APOGEO DEL JUEGO PROHIBIDO EN SANTIAGO

SANTIAGO DE CUBA, julio 9. DIARIO. Habana.—Continúa en todo su apogeo el juego prohibido. Se juega en todas partes, causando ello gran daño a la venta de billetes de la Lotería, en medio de la indiferencia de las autoridades.

TRIUNFAL RECIBIMIENTO SERA DISPENSADO AL CORONEL BATISTA

El recibimiento al Coronel Batista se efectuará el sábado en horas de la tarde, de regreso de la ciudad de Bayamo, donde se conmemorará la Batalla de Peralejo.

Se está instalando una Estación de Radio para trasmitir los discursos del doctor Carlos M. de la Cruz, Urrutia, Dra. Carbonell, Chávez Milanés, Bravo Correoso y Coronel Batista.

El recibimiento se efectuará en la carretera Central, un kilómetro antes de la ciudad, donde Batista montará a caballo, en unión de numerosos campesinos.

De todos los pueblos de la provincia vendrán trenes excursionistas. Se están levantando varios arcos triunfales en la ciudad. La Cámara de Comercio y la Unión de Detallistas invitan al recibimiento, aportando dinero para los festejos.

Varias Bandas de Música, tropas del interior de la provincia y Alcaldes de todos los términos, son esperados el jueves.

Después del recibimiento, habrá un gran banquete en el hotel «Casa Granda» y recepciones en las sociedades y Gobierno de la Provincia. Habrá un almuerzo en el cuartel «Moncada» y otro en los jardines de la cervecería «Hatuey», revista militar, inauguración del Balneario Militar y otros actos.

El Coronel Batista ha prometido visitar las ciudades de Bayamo, Guantánamo, Holguín, Baracoa y Manzanillo.

APARECIO COLGADO DE UN ARBOL

En la finca «Aguacate», término de Palma Soirano, apareció un hombre colgado de un árbol. No ha sido identificado.

HERIDO GRAVE POR UN RAYO

El colono del central «Manopla», del término de Manzanillo, señor Domingo Falcón Trujillo, fué herido grave por un rayo en una finca cercana a la ciudad, perdiendo el conocimiento. La pistola que portaba resultó destrozada. Fué trasladado al Sanatorio de la Colonia Española.

LA JORNADA DE VERANO

El Presidente de la Cámara de Comercio, señor Antonio Guerra, dimitió el cargo en vista de que los comerciantes, en contra de su criterio, acordaron las vacaciones a los empleados de comercio.

Desde mañana, todos los comercios comenzaron a laborar a las siete de la mañana hasta la una de la tarde, durante los meses de julio y agosto, para disfrutar los patronos y empleados de los campos y las playas, a causa del excesivo calor.

PROTESTAS POR EL TRATADO CON EL URUGUAY

En asamblea celebrada en Bayamo por las Corporaciones Económicas, acordaron protestar de la aprobación del Tratado con el Uruguay, por entender que sería ruinoso para la ganadería cubana.

ASALTO A MANO ARMADA

Reina zozobra entre los campesinos de la zona de Holguín, por los contínuos asaltos a mano armada.

Esta mañana, en el lugar conocido por «Buenavista», dos individuos asaltaron a los vendedores de pollos Eduvigis Feria, Armando Feria y Gerardo Bautista, llevándoles 48 pesos y dándose a la fuga, siendo perseguidos por el Ejército.—GARCIA. Corresponsal.

ACTIVIDADES EN LAS OFICINAS DE JUSTO LUIS DEL POZO

Continúa la actividad en las oficinas del señor Justo Luis del Pozo en el Capitolio. Ayer, desde muy temprano, ya se encontraba al máximo líder del PUN recibiendo a sus correligionarios de toda la República. Entre las personas que cambiaron impresiones con el Jefe del PUN anotamos, entre otros, al Gobernador de Camagüey, Dr. Gonzalo del Cristo; Dr. Enrique Bringuier; el Alcalde de Morón señor Martín J. del Pino; General Manuel Ruiz Esperón; el Consejero de Estado doctor Orosmán Viamontes; el Alcalde de la Esmeralda Dr. Escolástico Fernández; Miguel de Sol, Srta. Martha García Ochoa, Federico Rodríguez Garay, Armando Loret de Mola, Dr. Pablo Urquiaga, Coronel Julio Aguado, Dr. Troadio Villa, Horacio Piña, Eufemio Huesa.

REUNION DEL DIRECTORIO ELECTORAL DEL CND

Ayer se efectuó la reunión convocada por el Mayor General Mario G Menocal, para dejar constituído y en marcha el Comité Director de la Campana Electoral.

Al acto, que se efectuó en el domicilio del General Menocal y bajo su presidencia, acudieron los señores Gustavo Cuervo Rubio, Santiago Verdeja, Miguel Coyula, Daniel Compte, Alberto Boada y Pedro Cué.

Constituído el Comité, con asistencia de sus siete miembros, hubo un amplio cambio de impresiones. Después, fué aprobada la serie de modelos de impresos para la organización completa del Partido en toda la República. Esta documentación, ajustada técnicamente a los preceptos del Código Electoral, será enviada a todas las provincias con extraordinaria rapidez.

Se conocieron numerosas adhesiones de nuevos y valiosos elementos, que están engrosando las filas del Conjunto en los distintos lugares de la Isla.

Finalmente se acordó que el General Menocal convoque a la mayor brevedad, para tratar de las designaciones de comisionados del Partido en toda la Nación, según determina la Ley.

Compañía Trasatlántica Española
EL VAPOR CORREO
"CRISTOBAL COLON"
Saldrá DIRECTO el 19 de JULIO, para
VIGO, CORUÑA, GIJON, SANTANDER Y BILBAO
EL VAPOR CORREO
"MANUEL ARNUS"
Saldrá el 11 DE JULIO, para
VIGO, CADIZ Y BARCELONA, vía NEW YORK.
Salida para VERACRUZ:
"CRISTOBL COLON"
11 DE JULIO
García & Díaz, Ltda. Agtes. Grales. Telefs. M-6911 y M-6912.
Palacio de la Lonja. Apartado 1690. Amargdiaz, Habana.

F.C.D. 2016

Bromas y Veras

Joaquín ARISTIGUETA

MI campaña en pro de los jornales mínimos para las obreras de la aguja ha tenido resonancia en la Secretaría del Trabajo y, lo que es más halagador para mí, ha movido a los propios patronos en favor del aumento de salarios, o de los precios a destajo, hasta nivelarlos al tipo mínimo que establecen las leyes.

Esto indica que los patronos han comprendido que mis razonamientos tenían un fundamento humano y, además, económico y social por cuanto se mueven en el mismo sentido los obreros y los patronos: la Prensa ha registrado la presencia de una Comisión de miembros de la Cámara Nacional de Comerciantes e Industriales, en la Secretaría del Trabajo, que dejó nombrado al señor Gregorio García (socio de una importante firma del ramo de confecciones) Delegado por los patronos al Comité mixto que ha de entender en la fijación de los salarios mínimos. El señor García es hombre joven, de ideas claras y está imbuído del nuevo concepto económico, de la necesidad de dotar al pueblo trabajador de los medios necesarios para una vida culta como lo exige nuestra civilización. El señor García es un patrono de los que saben que el negocio estriba en que haya compradores y que la miseria se pega y su nominación entraña un acierto y garantía de inteligencia y progreso.

Estos axiomas han penetrado de tal modo en el ambiente patronal, que hoy no hay un solo hombre inteligente entre los dueños de comercios o de industrias que no las los comparta; y a tal punto se ha producido la reacción favorable al mejoramiento de las obreras de la aguja entre los elementos más reacios que antes se aprovechaban del malestar y disgregación de las costureras, ya se está produciendo el nuevo estado de conciencia favorable a los jornales legales. Y no quiero decir, con esto, que hayan iniciado una evolución sentimental, ni ello importa al caso: para mí, me basta con que haya habido un poco de comprensión y que, aun por egoísmo, se haya llegado a comprender que el patrono inteligente ha de ser alcista de los jornales como medio de estimular la producción y el comercio. Y no está lejano el día en que los propios patronos sean los que se dirijan a las autoridades, pidiéndoles leyes en favor de los desempleados, a fin de que se rebajen las horas de trabajo hasta que todos encuentren ocupación DE MODO QUE NO HAYA UNA SOLA PERSONA SIN MEDIOS ADQUISITIVOS para obtener lo necesario para la vida holgada según nuestras normas de civilización superior. Sólo con que la Industria y el Comercio calculen lo que se aumentaría su negocio si todos los hoy parados pudieran consumir, llegarán a la conclusión de que, el que no trabaja es una carga social: porque, como ha de comer, mal o bien, y lo ha de lograr porque se le den o porque lo robe, resulta, de hecho, que come sin producir y que, en consecuencia, come a costa de los que producen.

La presencia de los miembros de la Cámara Nacional de Comerciantes e Industriales en la Secretaría del Trabajo, para cooperar al restablecimiento de los jornales mínimos entre la clase obrera de la aguja, que ha vivido tan en precario por falta de defensa gremial, indica que la reacción favorable es franca; y como la Secretaría del Trabajo ha puesto una atención preferente a este problema, podemos dar por seguro que estamos en el principio de la solución de tan grave y dañoso problema.

El más: sé de buena tinta que la «Sociedad de Bazares de Ropa Hecha» va a reunirse también con análogos fines. Sé también que ya se están adhiriendo a ese movimiento patronal, en favor de las obreras, muchos que vieron la iniciación de mi campaña con recelo. Y puedo asegurar que nada me produce más satisfacción que ver al que fué mi enemigo (no por mí, sino por mi verdad) reconocer su error y sumarse al gran movimiento general en favor de las desvalidas mujeres. Háganlo todos así, y verán cómo mis acritudes se convierten en elogios y cómo todos sentimos el contento de convivir en santa paz y compañía.

Ahora es necesario que ese Comité de los Jornales Mínimos, o la propia autoridad del Señor Secretario del Trabajo, ponga asunto al problema atajando el mal directamente. Para ello no hacen falta nuevas disposiciones. La Ley de 16 de octubre de 1934, número 598 establece en su artículo X lo siguiente: «La persona que reciba el trabajo no podrá subarrendarlo total ni parcialmente, ni permitir que lo realicen, sino en sus propios domicilios, sus operarios, los miembros de su familia o ella personalmente».

Ese es el corazón (o foco, más bien, porque esto no tiene corazón) del daño; el subarrendador. Porque parece mentira que aún se pueda especular con el jornal de veinte o veinticinco centavos ganado en catorce horas, pero se especula. Y como la Ley es clara y terminante, y tiende a que no haya más patrón que el dueño de las prendas, el Comité o el Señor Secretario del Trabajo pueden comenzar su razzia con un gran golpe y un gran acierto.

Item más, han de tener en cuenta que los mayores explotadores de estas infelices mujeres no están en la Habana, sino en provincias y principalmente, en los pueblos pequeños, donde aún se paga menos, aunque ya esto parezca inverosímil. Si los puestos de la Guardia Rural recibieran instrucciones terminantes, y algunas secciones ambulantes del Servicio de Inteligencia visitaran los poblados, se daría el golpe de gracia a esa terrible institución del jornal ínfimo y se podría imponer el principio económico del Jornal Mínimo que tantas miserias habrá de evitar y que representará un avance social para Cuba y el ahorro de muchos dolores de cabeza a las Autoridades y a la sociedad por la sencilla razón de que no hay mejor impermeable espiritual para las ideas disolventes, que el modesto bienestar que el pueblo debe tener como producto de su trabajo.

Magnas Ofertas de JULIO: en mes de El Encanto

DON JULIO — dicidido entusiasta de la belleza en el hogar — ofrece bajo el signo de estas magnas ofertas la más brillante oportunidad económica del año para embellecer y decorar el hogar. He aquí unos cuantos ejemplos:

Cretonas estampadas, de 27" ancho. Rebajadas de 18 a — 13c.

Cretonas de doble cara, de 27 y 30" de ancho. Rebajadas de 20 y 25c. a — 16c.
De 30" de ancho. Rebajadas de 25 y 30 a 20c.

Cretonas estampadas de 30" y 36" pulgadas de ancho. Rebajadas de 30 y 35 a — 24c.

Cretonas de doble cara, de 36 y 45" de ancho. Rebajadas de 40 y 45 a — 32c.

Cretonas inglesas finas de 30" de ancho. Rebajadas de 60 y 75 a — 50c.
De 1½ v. de ancho. Rebajadas de 75c. a — 55c.
De 1½ v. de ancho. Rebajadas de 1.00 y 1.50 a 75c.

Tafetanes Sunfast para colgaduras, cortinas y sobrecamas. De 36" de ancho. Rebajados de 65c. a — 53c.

Tafetanes sunfast de 1½ v. de ancho. Rebajados de 1.00 a — 92c.

Tafetanes sunfast en tornasoles y colores enteros 45" de ancho. Rebajados de 1.25 — 1.05

Damasco de seda vegetal y algodón, 1½ v. de ancho Rebajado de 90c. — 69c

Damascos modernos de seda vegetal y algodón. 1½ v. de ancho. Rebajados de 1.45 a 1.25

Damascos modernos de seda vegetal y algodón. 1½ v. de ancho. Rebajados de 1.50 a 1.35
Rebajados de 1.65 a — 1.50

Marquisets floreados y a cuadros. Rebajados de 25 a — 20c.

Marquiset a motas sobre fondo blanco y de color. Rebajado de 35 a — 29c.

Marquisets lisos finísimos, desde — 20c.

Marquiset de fibra bordados, para stores. Rebajados de 1.00 a — 65c.
Rebajados de 2.00 a — 90c.
Rebajados de 2.50 a — 1.10

Voiles estampados modernos. Rebajados de 1.00 a — 40c.

Stores de malla bordados. Rebajados de 3.50 a — 2.75
Rebajados de 4.50 a — 3.75

Stores de voile bordados en seda. Rebajados de 6.00 a — 3.95

Stores de malla, 150x350 cm. Rebajados de 6.00 a — 5.25
Rebajados de 7.50 a — 6.25

Cortinas de punto blancas, de hilo con bordados de cadeneta en los estilos Luis XV y Luis XVI de 150x400.

Rebajadas de 40.00 a 10.00 el par.
Rebajadas de 48.00 a 14.00 el par.

Portiers de metal para cuartos de niño. Rebajados de 2.00 a — 1.00
Portiers de madera. Rebajados de 2.50 a 1.25
Aparatos de metal para cortinas. Sencillos 15c.
Dobles — 30c.
Varillas redondas para visillos — 12c.

PRIMER PISO

Arribó ayer el trasatlántico español "Cristóbal Colón" con pasajeros y abundante carga

En ese navío llegó una hija del Ministro de Cuba en Panamá. El «Oriente» y el «Siboney» trajeron mucho pasaje. Hoy llegará de Veracruz el vapor «Manuel Arnús»

(INFORMACION GENERAL DEL PUERTO DE LA HABANA)

Procedente de Bilbao, Santander, Gijón, Coruña y Vigo, arribó a las 10 de la mañana de ayer el trasatlántico español «Cristóbal Colón», que manda el capitán don Enrique Aparicio.

Una magnífica travesía ha realizado el correo español de la Trasatlántica, que ha traído carga general y 122 pasajeros con destino a la Habana y conduce carga y muchos otros pasajeros en tránsito.

Una hija del Ministro Hernánde Catá.

Llegó en el «Cristóbal Colón», la señorita Sara Hernández Catá, hija del Ministro de Cuba en Panamá, quien viene con el doble propósito de visitar a sus padres y de asistir a la boda de su hermana con el médico del trasatlántico «Cristóbal Colón», doctor Manuel Márquez, boda que se efectuará al regreso de dicho buque de Veracruz.

El Padre Feliciano.

Otro pasajero llegado por el vapor español fué el Padre Feliciano, Provincial de los Carmelitas, quien fué cumplimentado por muchos feligreses y amigos.

Asímismo llegaron en el «Cristóbal Colón», la señora Felicidad de Diego, viuda del que fué Cónsul de Cuba en Santander, señor Florentino Fernández, Carmen Amézaga, María de los Angeles Barber, Emilio Solaún, Teresa Dega, Marcos Restegui y familia, Lorenzo C. Medrano, Teresa de J. Muñoz, Alfonso Muñoz, Eusfolia Basteiro, Rufina Mollevan, Carmen Felices, Vicente Vázquez, Elena Ortega, Esperanza Sánchez, Serafina García, José M. Revilla, Lorenza Medrano, Pablo Ortiz, Luis San Pedro, Anicia García Manuel Rodríguez y familia: Cándido Pérez y familia; Manuel González Proenza, Aquilino Vega, Marcelino Oyiniu, José Campos, José Alvarez, Herminia Fernández, Diego Lamas y familia: Teodoro Olmos, Juan García, Alselmo Pacho, Luciano F Escapa, Baltasar Polo, Vicente Francisco Garrido, Diego López, Inocencio Blanco, Aurora Robledo, Domingo Barruecos y familia: Enrique Vidal, Juan y Antonio Casteleiro y María C. Gómez.

El tenor Lamas.

Entre los pasajeros en tránsito del «Colón» figura en compañía de su esposa, el tenor español Raimundo Lamas, conocido en el mundo del arte español por el «Rey de la Jota Navarra» y por «El Ruiseñor Navarro», quien va contratado por el Centro Vasco Navarro de Ciudad de México.

El tenor Lamas ha confraternizado mucho con artistas cubanos que están actuando en España, y nos informó que cada día gusta más en la Madre Patria la música típica cubana, siendo la mayor atracción en los programas de variettés.

Los dos barcos de la Ward Line.

De acuerdo con sus itinerarios, ayer de mañana llegaron de New York los vapores correos americanos «Oriente» y «Siboney», ambos de la «New York and Cuba Mail S. S. Co», que han traído gran número de pasajeros.

El turbo eléctrico Oriente», que cubre la ruta New York-Habana-New York, trajo 1470 toneladas de carga general y un total de 226 pasajeros, de los cuales 67 desembarcaron en la Habana,. Los restantes regresarán esta tarde a New York.

El «Siboney» trajo 9 pasajeros para la Habana, pero lleva carga y 152 pasajeros para Progreso y Veracruz, siendo estos casi todos turistas norteamericanos que bajo un atractivo programa de excursión visitarán a México.

En la Habana también tomó este barco el resto de la capacidad de pasajeros de que dispone el buque, figurando también entre ellos excursionistas cubanos que visitarán a México.

—Otros pasajeros en tránsito, del «Siboney», son los escritores americanos Enmanuele Rosenberg y Benjamín Grunberg y señora, las artistas Matilde Pernaley, Joseph Hause, la pianista Jeannette D. Glelen y el escultor Girilano Picoeli.

En el «Siboney» llegaron para la Habana, Luís, José Angel y María L. Bustillo, Arístides González, Silvia Rotestein e hijo, Cándido Gómez, José Doval y otros.

Pasajeros del «Oriente».

En el «Oriente llegaron el Cónsul de los Estados Unidos en Cienfuegos, señor Edward Bonet, señor Pedro Bonet, el abogado Luís Banigan, Frances Egan, Carmen Cabellos, América Cuervo, Felipe Stephane, Guillermo Fernández, Vice-Cónsul cubano en New York, Julio Figueroa y familia, Juana Pogolotti, Vicente Pita, Araceli Riera, Pablo Suárez, Víctor Treco, la artista Ettore Didence, John H. Walch, y sin haber pagado pasaje el joven americano Frederick Tripp, quien será devuelto esta tarde a New York.

Entre los turistas que viajan en el «Oriente» anotamos el escritor americano Paul Craigue, el periodista J. Mora Boyle, los artistas Jean Golbert y Dorothy Warnan.

No podrá guardarse papel para ..periódicos en almacenes.

Por disposición del Administrador de la Aduana, señor Belt, el jefe de la Sección de Especiales de la Aduana, ha recordado, poniéndola en todo su vigor, la circular número 750 de febrero 3 de 1931, dictada por la Secretaría de Hacienda, en cuyo antipenúltimo párrafo se dispone que ninguna partida de papel que sea importada para el uso de periódicos y revistas puede ser guardada en almacenes corresponsdientes a comerciantes importadores de papel de cualquier clase.

Por esa circular, sin pretexto alguno, y como sanción penal, se consigna que la sola infracción de la misma será lo suficiente para considerar el papel que se ocupe en un almacén que no sea genuinamente del periódico o revista que hizo la importación, como un fraude al Estado, procediéndose a verificarse la denuncia correspondiente ante los Tribunales de Justicia.

Son los propósitos de la Administración de la Aduana ser muy rígida en este asunto, pues se está llevando a cabo una debida comprobación de todas las importaciones de papel para periódicos y revistas, conociéndose, com se conoce, con poca diferencia, el montante de la tirada de cada uno.

La Recaudación.

La Aduana de la Habana, recaudó ayer la cantidad de $54,508. 13.

Otra vez lo del tiburón y sus derivados.

El vigilante de la Policía del Puerto, número 19, procedió al arresto de Miguel Montes, vecino de San Ignacio 97; Enrique Grafiado, de Oquendo 24, y Jesús Monte, de San Ignacio 97, los que tripulaban la cachucha «Mercedes», donde llevaban dos tambores con aceite de tiburón sin estar autorizados para dicho tráfico, toda vez que todavía está vigente un decreto dictado por el Gobierno de Machado, por el que se le dió una concesión exclusiva a un señor de apellido Domínguez, para la explotación y pesca del tiburón. Por cierto que la tal concesión debe ser ya declarada prescripta, toda vez que el concesionario no sólo no estableció la industria sino hasta hubo una serie de irregularidades.

De este caso se ha dado cuenta al capitán del Puerto.

Dos lesionados.

Jorge Espinosa y el menor Pedro Fuentes Roca, resultaron lesionados en el Puerto, de manera casual.

El «Manuel Arnús».

Hoy llegará de Veracruz el trasatlántico español «Manuel Arnús», que trae carga y pasajeros para la Habana y en tránsito para New York, Cádiz y Barcelona, para donde saldrá mañana.

El «Estrada Palma».

Llegó de Key West, con carga general.

—El «Barón Inchacape».

De Caibarién, y con arroz, llegó el vapor inglés «Barón Inchacape».

Abandonó a sus tres hijos la esposa de un obrero de Teléfonos que está preso

En la Octava estación de policía denunció anoche Leonardo Parapar Guisa, vecino de Omoa 14 que en su domicilio tenía recogida, a la joven Juana Díaz Valdés, de 27 años de edad, con motivo de haber sido condenado a un año de prisión su esposo José Vidal y Vidal, huelguista de la Compañía de Teléfonos y anoche la joven desapareció de su residencia, dejando abandonados a sus tres hijos todos menores de edad, suponiendo que lo realizara, inducida por algún hombre del cual desconoce sus generales.

Los grandes conciertos de "El Encanto".

Hoy, de 8 a 9 p. m. desde la estación CMCY, en 1030 kc: **ERNESTO LECUONA** con la **ORQUESTA DE LA HABANA** y la cooperación de **ESTER BORJAS**.

Como atención a nuestros numerosos amigos del Interior, este concierto será retransmitido por onda corta desde la estación COH, en 31.8 m.

El viernes:
Dalia Iñiguez y Juan Pulido.

Audiciones Radiodifusión O'SHEA

El Encanto

Magnas Ofertas de JULIO: el mes de EL ENCANTO.

Don JULIO ofrece a las innumerables señoras que diariamente le visitan las más exquisitas colecciones de telas lavables que ha podido seleccionar en los grandes centros de la moda. Con estas telas, frescas y elegantes en grado imponderable, Don JULIO resuelve a las señoras el problema del calor... y el del dinero, porque las ofrece a precios que constituyen **una verdadera sensación.**

Holán batista de puro lino en 150 dibujos en los más finos tonos de color — 59c.

Piqué a cuadros, listas y óvalos, especial para vestido de sport — 54c.

Linolán de excelente calidad. Corte de 5 varas — 65c.

Seersucker en extenso surtido de dibujos. Corte de 4 varas — 1.35

Voile-cuadrilet en los más finos dibujos — 40c.

Dimities Everfast en dibujos y colorídos especiales. Corte de 4 varas — 1.35

Batista extra en diversidad de dibujos. Corte de 4 varas — 82c.

Holán Clarín en los más elegantes dibujos — 72c.

Holán de hilo puro, de calidad extra en las más finas estampaciones — 96c.

Guarandol y crash de lino puro en finos estampados propios para vestidos de mañana — 65c.

Ofrecemos el más extenso surtido de todas estas telas en medio luto.

Telas de color entero.

Guarandol belga de puro lino; completo surtido de colores — 80c.

Crash de grano grueso, de puro hilo, para vestidos de playa — 86c.

Crash de lino puro. Fantasías de Rodier — 1.50

Crepé cuadrilet, completo surtido de colores — 52c.

PLANTA BAJA.

El Departamento Postal servirá a usted inmediatamente cualquiera de los artículos anunciados.

LA MISMA OFERTA EN NUESTRA SUCURSAL DE CAMAGUEY

El Encanto

M.E.C.D. 2016

9A SECCION

TELEFONOS:
Dirección A-3277
Jefe de Redacción A-3295
Sección de Sports M-7912

DIARIO DE LA MARINA

TELEFONOS:
Quejas M-7911
A. Clasificados .. A-3338

9A SECCION

AÑO CIII — EL PERIODICO MAS ANTIGUO DE CUBA — LA HABANA, MIERCOLES, 10 DE JULIO DE 1935 — ACOGIDO A LA FRANQUICIA POSTAL — PAGINA TRECE

LA ACTUALIDAD

Una figura internacional

Por LEON ICHASO

GIL Robles se había convertido ya en figura nacional desde que su magna agrupación, la CEDA, arrolló en las últimas elecciones parlamentarias a los socialistas y a sus afines las izquierdas republicanas. El marco de un partido fué desde entonces estrecho para el que había logrado fundir en dicha agrupación todas las esencias auténticamente españolas, todo lo que significase tradición, hálito, personalidad y alma de su pueblo.

Pero de figura nacional ha pasado ya Gil Robles a figura internacional. El «Times», de Londres, y el de Nueva York, «Le Temps», de Francia y otras publicaciones de la gran prensa mundial habían puesto ya sus ojos reiteradamente en el jefe de las derechas republicanas de España. Ahora la publicación «Revue des deux Mondes», una de las que más honda y vastamente pesan en la opinión francesa, dedica a Gil Robles un estudio en que analiza y mide su actuación en todos los aspectos.

Señala ante todo la citada revista la superioridad parlamentaria de Gil Robles. «Al propio tiempo—dice—que ha quedado consagrado como orador parlamentario, Gil Robles es, en la más alta acepción del término, un jefe, con un programa, al servicio del cual agrupa bajo su autoridad al más fuerte partido político. Es hoy el «amo de la hora», el que con su vigorosa personalidad domina la situación en el caos parlamentario, y acaba de aportar el prestigio de su nombre, el concurso activo de su grupo, a la nueva combinación ministerial presidida por el señor Leroux».

Recoge, después algunos datos biográficos del insigne salmantino la «Revue des deux Mondes» y escribe:

«Pertenece a esta generación de jóvenes que encarnan a la vez los sufrimientos y las aspiraciones de su país y la necesidad de salir de las aguas muertas de la política. Es un creyente, un apóstol, inspirado por sus sentimientos religiosos y fuerte por la cohesión de su partido, enfrente de la anarquía parlamentaria. Ninguna ambición personal, ningún intento de dictadura domina sus actos. La política para él no es más que el instrumento de que se sirve para defender sus creencias y preparar el triunfo de sus convicciones sociales».

«No se comprendería, añade, el éxito de Gil Robles, su dominio sobre las masas, si no se tuviera en cuenta su fuerza de seducción en la oratoria y ese flúido magnético que avasalla al auditorio cuando él habla. Y esta elocuencia de Gil Robles no es vacía, porque ha empleado diez años de su vida en estudiar los problemas sociales y las cuestiones agrarias que están actualmente en el orden del día de todos los Gobiernos que se suceden en España. Su cultura no ha sido formada exclusivamente en España. Gil Robles ha viajado por la América española, por los Estados Unidos, los países de lengua inglesa, Asia y Africa. En cuanto a Europa, la ha recorrido en todas sus direcciones, creándose amistades que le han seguido en su carrera parlamentaria».

«¿Qué ocurrirá mañana?, dice la «Revue des deux Mondes», después de relatar la carrera política de Gil Robles. ¿Continuará jugando su papel principal de sostén en el Ministerio del señor Lerroux, manteniendo la unión de partidos en una política de tregua, o procurará antes que nada realizar su programa propio, es decir, la reforma de la Constitución? Lo que puede afirmarse, contesta, es que Gil Robles juega limpio, sin ninguna ambición personal que le incline a encabezar un movimiento por fuera de las vías parlamentarias... Su táctica consiste en fundar su autoridad sobre la confianza de que le dan testimonio las masas agrarias: su plan es hacer entrar en escena las fuerzas campesinas de España, país más agrícola que industrial».

«No es frecuente, añade, encontrar hombres de esta valía en un país como España, al salir de un período de turbulencias, poco propicio a la formación de elementos de Gobierno. La alianza entre Lerroux y Gil Robles, concluye, comporta de una y otra parte toda la lealtad, toda la buena voluntad, todo el poder necesarios para hacer entrar al país en una era de paz interior, prefacio obligado del restablecimiento político y económico de la España republicana».

Sólo este juicio, agregamos nosotros, tan ponderado y tan halagüeño de la prestigiosa revista francesa, bastaría para la consagración internacional de Gil Robles como caudillo político y como estadista, si no hubieran antecedido otros no menos encomiásticos y no menos valiosos. Es el jefe de «Acción Popular» uno de esos guiadores que providencialmente surgen de cuando en cuando en los pueblos para orientarlos en su confusión, para encenderlos de fe en su abatimiento y para salvarlos en sus mortales peligros.

SI FRANCIA NO CEDE, DESAPARECERA TODO SU COMERCIO CON ESPAÑA

ADQUISICION DE CAÑONES PARA LA ARMADA

Tanto en Madrid como en las ciudades del Sur de España, sigue la intensa ola de calor

Ha sido inaugurada una de las arterias que desembocan en la Gran Vía madrileña con el nombre de Bartolomé Mitre. Fué denegado el suplicatorio para procesar al diputado Fernández

MADRID, julio 9. (AP).—Las Cortes aprobaron un anteproyecto para la adquisición de piezas de artillería de gran alcance destinadas a los buques de la Armada.

También se aprobó el primer artículo del anteproyecto de ley por el cual se revisa el sistema de jurados mixtos.

INAUGURADA LA CALLE BARTOLOME MITRE

MADRID, julio 9. (AP).—Se descubrió hoy la lápida que da nombre a la calle Bartolomé Mitre, obra del ceramista, Alcántara. Esa calle es una de las nuevas arterias que salen a la Gran Vía. Estuvieron presentes en el acto el alcalde, Salazar Alonso, y el embajador de la Argentina, Mansilla, el Sr. Ortiz Echagüe, en representación de «La Nación», y gran número de políticos y periodistas.

SUPLICATORIO DENEGADO

MADRID, julio 9. (AP).—Las Cortes denegaron aprobar el suplicatorio para el procesamiento del diputado Amador Fernández, acusado de haber violado la ley de prensa, publicando artículos subversivos.

MUY INTENSA LA OLEADA CALIDA EN ESPAÑA

MADRID, julio 9. (AP)—Continúa la oleada cálida en Madrid y varias ciudades del sur de la península, donde el termómetro ha marcado 41 grados centígrados. En Sevilla el calor ha superado todas las marcas anteriores.

Regresó el ex-jefe del C. de Aviación capitán J. Cabranes

Trajo saludos de Madariaga para los autores del libro Odisea del Cuatro Vientos

EN el vapor «Cristóbal Colón» regresó ayer a la Habana el capitán del Ejército Constitucional, José Cabranes, quien ha efectuado un extenso recorrido por España, visitando numerosas ciudades.

El capitán Cabranes—que como se recordará fué Jefe del Cuerpo de Aviación del Ejército cubano—visitó el aeródromo de Cuatro Vientos, teniendo oportunidad de cambiar impresiones con el sargento Modesto Madariaga, mecánico de los infortunados aviadores Barberán y Collar. Por cierto que el sargento Madariaga envió por conducto del capitán Cabranes expresivos saludos a sus amigos de la Habana, y muy especialmente para los autores del libro «La Odisea del Cuatro Vientos» señores Ricardo Villares y Francisco C. Bedriñana, Jefe de Redacción y Redactor, respectivamente, del DIARIO, quienes atendieron al famoso mecánico durante su estancia en nuestra capital.

Interrogado el capitán Cabranes en torno al vuelo de Pombo, manifestó que en España se registró una verdadera conmoción al conocerse el salto del Atlántico y demás peripecias del viaje, teniendo grandes esperanzas de que, al fin, el intrépido piloto logre culminar su «raid».

Un nutrido grupo de amigos y compañeros de armas del capitán Cabranes acudió a recibirlo.

UN REGISTRADOR DE LA PROPIEDAD Y SU HIJA MUERTOS EN ACCIDENTE

CUENCA, julio 9. (SE).—Comunican del pueblo de Mota del Cuervo que un automóvil de la matrícula de Vizcaya chocó contra un árbol, quedando el vehículo destrozado.

A consecuencia del accidente resultaron muertos los ocupantes del auto, D. Lino Marín, registrador de la Propiedad de Belmonte, y su hija.

El choque ocurrió en la carretera de Madrid a Alicante.

CAYO EN MANOS DE LA POLICIA UN PELIGROSO DELINCUENTE QUE EN UN AÑO ESTAFO UN MILLON DE PESETAS

Atraía a sus víctimas facilitándoles cómodas ganancias en negocios imaginarios y cuando aportaban respetables sumas para hacer el negocio en grande, no volvían a verlo

MADRID, junio. (Correspondencia especial para el DIARIO DE LA MARINA).

Ha caído, al fin, en manos de la policía José Codina Boix, peligroso y escurridizo estafador que había logrado hasta ahora eludir las mallas de la ley.

«Diario de Madrid» relata en esta forma la captura:

«Cuando se detuvo el sábado a José Codina Boix, ese estafador fantasma que a los más expertos agentes de Policía se les escapaba siempre de entre las manos, un comisario dijo en la Dirección de Seguridad:

—Ese es un superclase.

Lo debe ser cuando ha sabido ganar más de un millón de pesetas en poco más de un año. ¿Qué tipo de hombre es este Codina Boix? Vamos a conocerle a través de la descripción de los agentes que durante meses y meses han recorrido media España tras él.

«YO NO TENGO LA CULPA DE HABER NACIDO CON TANTO TALENTO»

Tres agentes de la Policía de Barcelona y un comisario de la de Madrid le cazaron.

—Se nos ha ido de las manos veinte veces—nos dice uno de ellos.

—Y otras veinte hubiéramos podido echarle el guante, pero faltaba el motivo.

—Mire usted—cuenta uno de los agentes—. Este Codina Boix, que unas veces era Codina Hermanos, otras Boix y Sobrinos, otras Codina, Boix y Ca. y otras lo que le daba la gana, es un tipo tan hábil, que siempre fué muy difícil saber dónde estaba. Y cuando se sabía era imposible probarle nada.

—Nosotros sabíamos—continúa otro agente—que Codina tenía montado un «despacho» en Barcelona, en la calle de Villarroel. Y otro en Sabadell. Desde ellos dirigía sus «operaciones», que terminaban siempre con la ruina de algún comerciante ingenuo o avaricioso.

—El se dedicaba a captarse la simpatía y la confianza de capitalistas. Les proponía negocios, negocios que al principio siempre salían bien. Ilusionaba a su socio con una fácil ganancia y en seguida proponía ampliar el asunto. Entonces volaba con el negocio, los géneros y el despacho. ¡La tortura de los Juzgados de Barcelona!

—Era hombre, además, que disponía de abogados defensores. Alguno de éstos, al encontrarnos a nosotros, nos decía: «No pierdan ustedes el tiempo. Codina es inexpugnable». El estafador, por su parte, tenía una frase que era su lema: «Yo no tengo la culpa de haber nacido con tanto talento», decía. Y mientras trabajaba en Barcelona mandaba cartas a sus amigos para que las expidieran desde Tánger a la capital catalana. «Ese anda por Tánger», aseguraban todos. «Está en España», repetíamos nosotros. Y siempre tras él, tras él.

UNA ESTAFA DE ALTO PORTE

Los agentes cuentan una estafa de Codina que, justo es reconocerlo, se basta por sí sola para acreditar a un hombre. He aquí el «asunto».

El ex-alcalde de Zaragoza, doctor Celma, tiene un hijo, joven de precaria salud. El doctor Celma, al observar que al doloroso estado físico del muchacho se añadían síntomas de una aguda neurastenia, se fué con él a Barcelona con el fin de ponerle en cura.

Sólo esto esperaba Codina, que ya desde mucho tiempo antes había puesto sus pecadores ojos en la cuenta corriente del doctor.

El ex-alcalde y su hijo se hospedaron en un hotel de la calle de San Pablo.

Poco después llegaba allí a hospedarse Durango. ¿Quién es Durango?

Durango es nada menos que un ex-comandante de Caballería expulsado del Ejército y uno de los compinches más hábiles de Codina.

El comandante, como pomposamente se hacía llamar Durango, trabó amistad con el doctor Celma, y por fin consiguió presentárselo a Codina. Este, a quien el doctor contó sus tribulaciones de padre, exclamó así que vió al muchacho:

—A este joven le curo yo.

El padre a quien habían inspirado una gran simpatía los dos aventureros, concibió una esperanza. Codina explicó que lo que necesitaba aquel joven era distraerse y ocuparse en algo.

—¿Por qué no le monta usted un negocio?

—Hombre—arguyó el doctor Celma—el chico no está en las mejores condiciones para hacerse cargo de nada.

—Yo lo gerento—ofreció Codina. Y explicó que él tenía proyectadas varias ventajosas operaciones de géneros, en las que podía intervenir el muchacho. Era cuestión de seis u ocho mil pesetas para empezar.

El doctor Celma accedió. Dió seis mil pesetas y Codina salió para Sabadell. Allí recogió una partida de géneros—la misma que le servía siempre para sus estafas—, y pocos días después un falso comprador, de acuerdo con Codina, se presentaba a retirar el «stock», entregando por ello dos mil duros.

—¿Se han ganado cuatro mil pesetas?—dijo el estafador al doctor Celma—. Ahí van.

El joven enfermo estaba radiante. Ya servía para algo. El padre dijo a Codina:

—Quédese usted con todo el dinero y siga operando.

José Codina Boix

Se hicieron otros «negocios». Naturalmente, se siguió ganando. El padre estaba cada vez más satisfecho del rumbo que tomaban las cosas. Su hijo se había hecho inseparable de Codina y parecía otro hombre.

Y vino la inevitable «ampliación». Codina aseguró que si dispusieran de doscientas mil pesetas podrían hacer un negocio en que el cincuenta por ciento de beneficio era juego de niños.

El doctor Celma dió el dinero. Se montó un despacho en la calle de Borrell. Y Codina, Durango, los géneros y las doscientas mil pesetas desaparecieron....

«GRAN OCASION»... PARA LOS FERIANTES Y LA POLICIA

Se perdió la pista del estafador. En Barcelona no estaba. Sus abogados defensores—que luchaban todos los días denodadamente en los Juzgados de Barcelona—y sus amigos propalaban la especie de que el estafador superclase se encontraba en el extranjero.

Poco después algunos periódicos madrileños publicaban el siguiente anuncio.

«Gran ocasión. Para feriantes y revendedores. (Después una lista de géneros que se liquidaban ruinosamente. Y finalmente esta dirección:) Contratación Mercantil. Carmen, 20, principal».

El comisario de Madrid supo que ése era el nuevo nido de Codina. Por otra parte, los agentes de Barcelona ya habían llegado tras él.

Comisario y agentes se pusieron de acuerdo. Y una mañana el primero les dijo:

—Venid que os enseñe la casa para planear la detención sobre el terreno.

—¡Si no se nos escapa otra vez!...

Y juntos fueron a la calle del Carmen. Espiaban la casa, cuando vieron acercarse a ellos a un amigo de Codina.

—¿Qué hacen ustedes por aquí?—preguntó irónico.

—Detrás de un carterista—contestó el comisario.

—Quien creo que está en Montecarlo es Codina—insinuó el «amigo».

—Eso nos han dicho—confirmó un agente—. Pero nosotros le hacemos en Tánger.

—Mucho dinero tiene ahora—aclaró el compinche—para estar allí. Yo pondría una mano a que se le puede encontrar en Montecarlo.

Y se despidieron.

Pero aquella mañana amaneció con suerte. Iban a retirarse los agentes de la calle cuando vieron llegar a Codina, acompañado de varios señores, seguramente futuras víctimas.

—¿Para qué vamos a esperar a mañana? Ahí le tenemos—exclamó el comisario.

Y con los agentes se acercó al grupo.

—Hola, ¿qué hay?—dijeron a Codina.

—Hola—contestó éste, pálido como el papel. Y después dirigiéndose a sus acompañantes:—Hasta luego, señores. Me quedo con estos amigos.

Agentes y estafador subieron a un taxi.

—A la Dirección de Seguridad.

Codina fué casi todo el trayecto sin pronunciar palabra alguna. Por fin cuando el coche corría por la Gran Vía, dijo, dando vueltas al sombrero:

—Nadie sabía que estuviera en Madrid. ¡Qué bien hecho está esto!

España conserva todavía su dominio espiritual en Filipinas con sus centros culturales

Entre los grandiosos centros que allí dejó España figura la Universidad de Santo Tomás, dirigida y sostenida por los dominicos, con 268 profesores y un total de 3,800 alumnos

MADRID, julio 9. (SE.)—En los locales de Acción Española, dió su conferencia anunciada el dominico padre Silvestre Sancho, profesor de la Universidad de Santo Tomás, de Manila, desarrollando el tema «Lo que hace cultura mente España en Filipinas».

Después de breves palabras de don Víctor Pradera, presentó al conferenciante el catedrático de la Universidad don Julio Palacios, que hizo un caluroso elogio del mismo, destacando la labor benemérita y cultural que dicho religioso desarrolla en las islas Filipinas.

El orador comienza diciendo que la civilización del pueblo filipino es la obra más gigantesca de la historia moderna, porque supone la occidentalización verdadera de un pueblo oriental, que antes del arribo de los españoles a las islas vivía en estado semi salvaje, pudiendo hoy figurar con gloria en el concierto de las naciones civilizadas.

España, aunque perdió materialmente las islas, no por culpa de los religiosos, como maliciosamente alguien ha dicho, sino por causa de la masonería, conserva el dominio espiritual en Filipinas, gracias a los centros culturales, dirigidos principalmente por religiosos españoles, sin que ello implique desconocimiento de lo que otros españoles dignísimos hayan podido hacer y hagan aún en ese sentido.

Entre los centros culturales que mantienen el predominio espiritual de España en las islas es de justicia señalar como el primero la Universidad de Santo Tomás, dirigida y sostenida por la Orden de Santo Domingo. Dicho centro docente cuenta con un total de 268 profesores y más de 3.800 alumnos y alumnas de las mejores familias de Filipinas. Toda la intelectualidad filipina ha salido y sale con raras excepciones, de la Universidad de Santo Tomás. El presidente, don Manuel L. Quezón; el senador señor Osmeña; el líder de la mayoría, don Claro María Recto; el «speaker» de la Cámara de Representantes, don Emilio Paredes; el presidente «pro témpore» del Senado, señor Clarín; el jefe de la minoría en el Senado, señor Montinola, y cien más de los políticos más destacados del país se educaron y aprendieron el español y a amar a España en los centros españoles dirigidos por los religiosos.

La jerarquía filipina cuenta entre sus miembros con ocho obispos educados por españoles, cinco de ellos de la Universidad de Santo Tomás; y pudiéramos continuar enumerando hechos que prueban el predominio cultural de España en Filipinas.

Hay en Filipinas una Academia Española de la Lengua, de la cual son miembros destacados ex alumnos de la Universidad de Santo Tomás. El presidente, don Rafael Palma; el secretario, don Jaime de Veyra, y ocho de sus doce miembros son hispanistas militantes y ex alumnos de Letrán y de Santo Tomás.

Otro medio de cultura es la Prensa, y España cuenta en las islas con varios diarios en español, que sienten y propagan el amor a España. Se destacó entre todos ellos «Libertas», que durante diez y ocho años dirigieron y editaron los dominicos españoles de la Universidad de Santo Tomás. Actualmente los padres benedictinos editan la revista «Ecos». Los dominicos de Letrán, la revista «Letrán-News», que tiene una rica sección española. La Universidad publica el boletín eclesiástico «El Universitario», y otros colegios españoles fomentan el amor a España mediante la publicación de varias revistas. La Prensa diaria cuenta con periódicos como «La Vanguardia», «El Debate» y «La Opinión», de Manila; «El Tiempo», «El Centinela» y «El Pueblo», y en otras capitales hay también diarios que fomentan el amor a España.

Para terminar, el orador asegura que, culturalmente y desde el punto del amor a España, la posición de ella es mucho mejor que en el tiempo de la revolución, habiéndose apagado los pequeños fuegos de odio inherentes a toda insurrección. Queda hoy en el alma de los filipinos la añoranza de la madre de la cual se separaron, dejándoles su religión y su lengua. Y se lamenta el orador de que España no haga nada, pudiendo llevar a cabo una labor útil y beneficiosísima.

Treinta mil cabezas de ajos le destrozaron a un labrador los rabassaires

GERONA, julio 9. SE. En un campo del término de Porqueras, del vecino de Bañolas José María Pella, han aparecido cortadas con guadaña 30 mil cabezas de ajo. Se cree que obedece a una venganza, y se ha practicado la detención de otro vecino de Bañolas como presunto autor del hecho. En toda la comarca de Bañolas existe inquietud entre los elementos sensatos por los atropellos que a diario cometen los rabasaires de la demarcación. Se han formulado quejas y denuncias concretas en la comisaría delegada de Orden público por negligencia en las autoridades encargadas de vigilar las propiedades.

HACIA UNA ORIENTACION SOBRE LA CRONOLOGIA DEL ARTE RUPESTRE

VALENCIA, julio 7. (SE).—En una zona cuyo centro es Benisal se han descubierto importantes pinturas rupestres de tipo estilizado y esquemático, entre las que tienen especial interés las de las cuevas de Ros, Riu del Poch, Covarchos y otras, que han sido ya denunciadas oficialmente, así como varios yacimientos prehistóricos contiguos a ellas, cuya exploración dará extraordinarias orientaciones sobre la cronología del arte rupestre. También han sido encontradas varias inscripciones ibéricas. En uno de esas cuevas se conserva aún adosada una construcción megalítica, y en su dintel aparecen proyectadas extrañas figuras. Estos descubrimientos se deben a D. José Chocomila, investigador adscrito al Servicio de Prehistoria de la Diputación de Valencia.

Las negociaciones para hacer un nuevo tratado comercial quedaron rotas bruscamente

Los delegados españoles dijeron ya su última palabra y expusieron sus demandas definitivas, restando únicamente la respuesta del Gobierno francés. La guerra de tarifas

MADRID, julio 9. (WP). — Han fracasado definitivamente las negociaciones para la prórroga del tratado comercial entre Francia y España según las declaraciones que ha hecho el señor Teodomiro Aguilar, presidente de la comisión interministerial que tenía a su cargo las negociaciones.

En el mismo sentido se expresó, al salir del Consejo, el Ministro de Comunicaciones, quien confirmó que en la medianoche pasada comenzó la guerra de tarifas con Francia como consecuencia de la expiración de los acuerdos.

Con relación al tratado comercial entre España y Francia, la representación española ha dicho la última palabra, reservándose los franceses el derecho a contestar después de consultar a su Gobierno, por lo que han quedado interrumpidas las conversaciones.

Las distancias mayores quedan por acortarse de uno y otro lado. Francia solicita de España que establezca un contingente de importación para los automóviles.

El mercado español es interesantísimo para Francia dado que ante la baja del dólar y de la libra no puede competir con los Estados Unidos ni con Inglaterra.

Ha pedido también Francia que los exportadores de ese país puedan disponer de los créditos congelados y que se les garantice, además, el reembolso de los créditos comerciales para el futuro.

España, por su parte, no está dispuesta a acceder a los deseos franceses de fijar un contingente a la naranja española que en 1934 representó el 92 por ciento de las importaciones de naranja hechas por Francia. Ha solicitado también la supresión de 75 francos por ciento en concepto de tasa de importación impuesta recientemente a los plátanos procedentes de las Islas Canarias, porque ello les impide competir con los plátanos procedentes de las colonias.

En las esferas francesas se espera que dentro de algunos días se reanudarán las conversaciones, pero en los centros españoles el pesimismo es grande, declarándose que no será posible un acuerdo a menos de que Francia se muestre menos intransigente.

Desde anoche ambos países aplican a los productos del otro la tarifa general aduanera, muralla que, de persistir, anularía el intercambio español casi en su totalidad.

Construirán dos buques minadores para las Baleares

Pide el Fiscal treinta años de reclusión para 66 de los revolucionarios de Albacete

MADRID, julio 9. (AP).—La Cámara ha aprobado un proyecto de ley del Ministerio de Marina para la construcción de dos buques minadores destinados a la defensa de las Baleares.

Ha comenzado la discusión del proyecto de ley de reforma de los jurados mixtos que se espera quedará terminada posiblemente mañana.

EL CONSEJO DE GUERRA DE ALBACETE

ALBACETE, julio 9. (WP).—Ha comenzado el consejo de guerra contra los revolucionarios de esta provincia y el Fiscal en sus conclusiones provisionales pide treinta años de reclusión para sesenta y seis de los encartados y reclusión perpetua para los restantes.

Se les acusa de que durante la revolución de octubre del año pasado cortaron las líneas telegráficas y telefónicas, cometieron otros desmanes y tuvieron un encuentro con la fuerza pública a la que hicieron cuatro muertos y varios heridos.

DISCUTIRAN LOS JEFES DE PARTIDOS LA NUEVA LEY ELECTORAL

MADRID, julio 9. (WP).—Con el objeto de facilitar la aprobación del proyecto de ley electoral se espera que primeramente habrá una discusión entre los jefes de los partidos políticos, creyéndose que entonces será aprobada antes de las vacaciones.

La vida de martirio de una española en Orán, culminó en la muerte a manos del esposo

El hombre, sin trabajo y dado a la bebida la golpeaba sin tregua hasta que la dejaba moribunda. Esto ocurrió numerosas veces hasta que, con un pico la dejó totalmente destrozada

MADRID, julio 9. (SE).—Hace años vivía en Orán, aparentemente feliz, un matrimonio español, Lorenzo Navarro y Juana Buscada. Lorenzo era de mal carácter, bebía y con frecuencia maltrataba a su mujer. Pero como el trabajo no estaba mal retribuído en aquellos años subsiguientes a la guerra mundial, no había consecuencias graves.

Hace unos cuatro años comenzó a agravarse la crisis del trabajo. Lorenzo era pocero. Trabajaba a jornal y de un modo errante, al servicio de cualquier ingeniero que necesitase sus servicios. Era hombre duro y trabajador, pero sin constancia. A veces trabajaba intensamente largas temporadas; pero al fin se hundía en la desgana y se animaba con alcohol.

En su casa dió en apretar la miseria. Lorenzo atendía con preferencia a su vicio que a su familia. Casi todas las noches llegaba en estado alcohólico

Vivía la familia en el humilde barrio de Gambetta. Los vecinos observaban y comentaban: el hombre iba de mal en peor. Su mujer se quejaba:

—¡No me has dejado para hacer la plaza!

A esta queja respondía Lorenzo golpeándola. La influencia de la bebida, unida a sus remordimientos de fracasado, le hacían cruel. Sus cinco hijos marchaban a la escuela con un pedazo de pan seco en la mano después de presenciar las escenas de violencia entre los padres.

La miseria apretó de tal modo que la mujer se vió forzada a salir a mendigar; sólo así podía ir sosteniendo a los hijos. Los vecinos—españoles en su mayoría y todos bastante pobres—la socorrían conforme a sus medios. El tendero y el panadero, sus acreedores, la perdonaban compasivamente pequeñas deudas. La mujer no podía pagar. Siempre que pedía dinero al marido recibía una lluvia de golpes. Terminó por no pedir nada.

Lorenzo no limitaba su brutalidad a la mujer. Una hija suya, ya mocita, quiso salir un día en defensa de la madre, y Lorenzo la golpeó con una pala. Trasladada al hospital en estado grave tardó en curar. Al salir se escapó con el novio, jurando no volver jamás a casa.

Un día, hace dos meses, Navarro entró en casa a media tarde, borracho como siempre. Al verle, temerosa de lo que vendría detrás, la mujer escapó a casa de unos vecinos Indignado, pero con frialdad, Lorenzo empuñó un rebenque y se presentó a la puerta del vecino.

—¡Sal acá!—ordenó con autoridad

Sumisa, salió la mujer en silencio consciente de lo que le iba a pasar Lorenzo comenzó golpearla; la siguió golpeando hasta meterla en casa y cansarse de agitar el rebenque.

La golpeó en la cabeza, en la espalda, en los brazos, en las piernas, hasta dejarla en el suelo cubierta de cardenales.

Otra vez la borrachera le dió por hacerla salir en pleno invierno, llenas las calles de nieve, casi desnuda, llevándola ante sí hasta cerca del mar. Volvió la mujer aterida de frío castañeteando los dientes; se metió en la cama y le duró un mes la enfermedad. Si no la cuidan, durante las ausencias del marido, algunas vecinas, hubiera fallecido sin médico ni medicinas.

Pocos días después de levantada, convaleciente aún de esta enfermedad, hubo de ser hospitalizada María otra vez con un brazo, roto de un palo.

Sin duda que la justicia hubiera librado pronto de las garras de esta bestia a la desgraciada María Buscada; pero para ello era necesario comenzar por una denuncia en regla por parte de la víctima. El terror que le inspiraba su marido la impidió siempre acusarle, segura—decía— de ser muerta antes de que la justicia la librara de sus garras.

Pasaron los días, días de horror y de miseria, agravados por la creciente animosidad del marido.

Una noche llegó éste a las dos de la mañana. Aquel día había estado particularmente de mal humor y María, en vez de acostarse en su cama, se fué a la de los chicos. Cuando vino Lorenzo entró en la habitación de los hijos y conminó a la mujer a que volviera a su cama.

No obedeció prontamente la mujer Enfurecido, Navarro, la levantó por los pelos y la arrojó al suelo. Buscó entonces algo con qué pegarle. Lo primero que se ofreció a su mano fué un pico, con el cual le dió varios golpes en la cabeza, en el pecho y en el vientre.

Los niños, recién despertados, contemplaban aterrados el espectáculo. El hombre seguía golpeando. Uno de los niños suplicó:

—Papá, papá, no le pegues más, déjala ya.

A esto contestó Lorenzo:

—No, si no está muerta todavía; si es que de miedo se está haciendo la muerta. Callaos vosotros de llorar porque si no os van a oír los vecinos y tendré que mataros también para poner a ustedes uno a cada lado de esta perra.

Los niños callaron atemorizados. Lorenzo les obligó entonces a lavar la sangre que había salpicado las paredes A continuación se puso su mejor traje y se fué a dar una vuelta por la marina.

—¿Con ánimo de suicidarse? —le hemos preguntado en la cárcel.

—No, señor; para que se me despejara la cabeza y tomar un poco el fresco.

El suceso ha indignado a todo el barrio. Los vecinos piden a gritos la cabeza del asesino. Preferirían que la justicia lo entregara al pueblo Los vecinos creen que la ley no tiene fuerza bastante con que castigar crimen tan repugnante.

Al Dr. Llavería le ha sido amputada una mano a causa de experimentos con radio

BARCELONA, julio 9. SE. El gobernador general interino ha enviado al ministro de la Gobernación el siguiente telegrama:

«Tengo el sentimiento de comunicar a V.E. que al ilustre Dr. D. César Comas Llavería, introductor en España de los Rayos X a los tres meses de haberse inventado, le ha sido amputada la mano izquierda a consecuencia del cáncer Roetgen, adquirido en prácticas radiológicas. Canceroso resultado, vida, estudios y experimentación me obligan solicitar V. E. encarecidamente quiera someter Consejo de ministros concesión gran cruz Beneficencia doctor Comas, cuyos relevantes merecimientos justifican acuerdo que honrará por un igual ilustre doctor y Gobierno otorgar merecida distinción».

VIDA ESPAÑOLA

TODAVIA

Por X. X.

CUANDO llegó al Ministerio de la Gobernación el señor Portela Valladares, después de su gestión en Cataluña, hizo manifestaciones de verdadero interés que parecían probar que conocía por experiencia y estudio el problema español de estos momentos.

—Hay que limpiar a España —aseguró—. Con que desaparezcan de la calle unos dos mil individuos, quedará la nación por mucho tiempo como una balsa de aceite.

Creyose que esta doctrina la aprendiera el señor Portela Valladares en su actuación contra la población criminal que tenía aterrorizada a Barcelona cuando él llegó a gobernar esta ciudad. Lo cierto es que practicándola, devolvió en el momento a Barcelona la tranquilidad perdida, y lo cierto es que de estas manifestaciones que se podrán decir en este caso documentadas y probadas ya, nacieron las esperanzas de que el señor Portela Valladares haría en Gobernación un buen ministro y devolvería al país un poco de confianza en estos diminutos gobernantes que arribaron al poder aupados por la República.

Otra ilusión fallida sin embargo; tampoco este ministro da la talla, no obstante la doctrina que profesa y la experiencia que tiene. Continúa el bandidaje a todo pasto, como elemento de mayor cuantía en la vida nacional. Siguen los atentados cobardísimos ensangrentando las calles y los asesinatos ferocísimos llenando de vergüenza nuestro nombre.

En realidad no es exacto el cálculo sobre el hampa que hizo el señor Portela Valladares a su llegada al Poder:

—Hay que librar a la calle de dos mil individuos, sostenía.

Pero ya hay en la cárcel muchos más, muchísimos más aún, y sin duda que pasan de dos mil, y acaso de cuatro mil, y hasta pudiera ser que de ocho mil los que restan en la calle para matar por la espalda a las personas pacíficas, para colocar petardos en los edificios de las organizaciones de las que pueda esperarse que lleguen a imponerse alguna vez, para atacar a traición a los agentes de la fuerza pública, y para organizar manifestaciones de solidaridad tan repulsiva como estas que en estas noches se organizan en Madrid en prueba de adhesión a las vilezas, a las ferocidades y a los crímenes de este hato de asesinos encartados por los hechos de Turón.

No ha traído al obrero el socialismo verdaderas ventajas económicas. No es esta edad de felicidades para la masa proletaria que ha visto encarecérsele la vida en trágicas proporciones, y morir el trabajo entre sus manos unas veces por asfixia y otras veces por terror, y extinguírsele sus sueños de libertad bajo la dominación férrea e inhumana de sus mismas sociedades. No ha traído el socialismo verdaderas ventajas económicas; como ventajas morales, esta de convertir en asesinos a un gran número de obreros, esta de borrar en otros, toda noción de sentido de humanidad y de pudor, esta de hundir las naciones en amarguras constantes, y esta de que la masa general de trabajadores nobles, no corrompidos aún, sientan asco de sus métodos y piensen con vergüenza y repugnancia aún cuando no se atrevan a decirlo:

—No puede vivirse así...

UN RECIEN CASADO HIRIO A TIROS A DOS VECINOS QUE LE DABAN CENCERRADA

ALICANTE, julio 9. (SE)—En Almoradí contrajo segundas nupcias Antonio García Sánchez, de cincuenta años. Molesto porque un grupo de jóvenes le hizo objeto de una cencerrada, disparó con una escopeta, hiriendo a Joaquín Martín Moya y a José Mínguez Hernández. El agresor fué detenido.

EL JEFE SOCIALISTA DE GUIPUZCOA, G. TORRIJOS, TRATO DE SUICIDARSE

SAN SEBASTIAN, julio 9. (AP).—Guillermo Torrijos, presidente del comité ejecutivo socialista de la provincia de Guipuzcoa, intentó suicidarse hoy en la celda de la cárcel de está ciudad, no lográndolo debido a la intervención del alcaide del establecimiento que le arrebató el cuchillo con el cual se había causado varias heridas.

Torrijos fué trasladado en grave estado al hospital.

Fué arrestado Torrijos en el mes de octubre y se le acusa de haber tomado parte en las actividades revolucionarias.

C.D. 2016

Esta noche, en el Jai Alai, jugarán los Hermanos Vallejo contra Ferrer y La Paz

HA SIDO SEÑALADO PARA HOY UN INTERESANTE PROGRAMA DE CARRERAS EN EL ORIENTAL PARK

Pornella luce magnificas posibilidades de victoria en la primera competencia

Pese a sus condiciones de «rajona», es difícil que la derroten hoy. Dick Weidel y Allegretto en una gran batalla en fango. Hero Olga debe lucir a gran altura si entra en la última

A pesar de las notables condiciones de «rajona» que caracterizan a Pornella y que va esta tarde a correr seis furlangs en nuestro Hipódromo en la primera carrera es difícil seleccionar otro ejemplar después que se estudie el famoso libro de las hazañas pasadas.

Volviendo la vista para buscar a sus rivales más fuertes, nos encontramos con Actuarius, que es bastante buen fanguero, y vemos también que ese ejemplar ya fué batido por Pornella en una ocasión y que a su vez el hijo de Actuary ha caído vencido a manos de grupos pobres.

Nos encontramos también con Donna Tutti, a la que la distancia de seis furlongs beneficia más que si fueran cinco o cinco y medio, pero a la vez la potranquita de la señorita Santos nos ha decepcionado en distintas ocasiones y, en general, creemos que, si como debe suceder, Pornella sale en la punta con buena ventaja, va a ser difícil alcanzarla en el fango que imperará hoy.

DOS GRANDES FANGUEROS

Dos grandes fangueros, en un grupo de caballos que en su mayoría negocian bien la pista blanda, se destacan en la sexta. Nos referimos a Dick Weildel y Allegretto. Este llevará el 1 de la montura y el hijo de Paul Weidel partirá del extremo de los cajones en los seis furlongs, pero no puede negarse que aunque Allegretto mejora extraordinariamente al correr fango, Dick también lo corre muy bien y es resistente y honrado.

Un punto de duda surge respecto al ejemplar que monta y posee el jockey Pérez. No es otra cosa que su difícil carrera con Satin Shoes el domingo y que esa difícil prueba le afecte, por no haber gozado de un descanso adecuado. De todos modos, parece cosa muy probable que sean esos dos ejemplares los que disputen la victoria en los tramos finales. Decorous, Border Patrol y Regusted tienen chance para los puestos secundarios y será ésta una de las mejores competencias del programa hípico de esta tarde.

La última carrera de hoy será la más atrayente en el programa hípico del noveno miércoles deportivo social del Jockey Club. Está integrada por el mejor grupo de los que irán al post esta tarde a enfrentarse con José R. Carballo y sus auxiliares.

Pero a la vez es de las difíciles de seleccionar, aunque quizás para algunos hípicos, que han hecho ya su selección, la cosa resulte clara.

El peligro de Barashkova, Bob Custer y Alanova es que el regateo inicial puede acabar con las esperanzas de victoria de los tres, que son animales que gustan de correr en punta y que si los corren en otra forma no suelen hacer sus mejores esfuerzos.

Estamos seguros que Donnay Day irá ligeramente contenida para empezar a correr fuertemente en la curva lejana y terminar con bríos formidables y a nuestro modo de ver las cosas es el contrario más peligroso del ejemplar que haya de disputarle la victoria en las últimas etapas.

TOPICOS FUTBOLISTICOS

Por PETER

—Una carta del «Belicoso»».
—Sobre el futbol oriental.
—Hay demasiado fanatismo.

Días pasados nos hicimos eco de una protesta que hasta nosotros nos hicieron algunos aficionados del futbol en Santiago de Cuba, con relación al equipo del Central Almeida, por algunos incidentes que decían habían sucedido en ese lugar cuando jugaban Diablos Rojos y Deportivo Hispano Cubano. Y como contestación a esa nota que nosotros redactamos, es esta crta que nos envía el amigo Rafael López:

Jurisdicción, Oriente, julio 6, 1935.
Sr. Pedro Fernández Alonso.
Tópicos Futbolísticos del DIARIC.
Habana.

Querido «Peter»: No me ha sorprendido que algún fanático del «Hispano Cubano», desde Santiago de Cuba, te enviara algunos datos referentes al partido celebrado en el Central Almeida, lo que sí no me «sorprendió» fué que no te dijera aquello que sucede en la segunda capital de Cuba.

Es muy cierto que en el Central Almeida hubo una formidable tángana en un momento en que el público sintiéndose indispuesto por los abusos de un árbitro se echó al terreno; no para golpearlo a él, sino para castigar a un jugador del Hispano Cubano que tomando la cabeza del Chino Delmonte por el balón la quiso introducir a goal... Esto fué después de haber el árbitro castigado a los Diablos Rojos con dos penaltys y permitir un goal de franco ofside a los del Hispano. Debo decirte a conciencia que el árbitro se excedió en esos castigos, puesto que no hubo lugar a ellos, pero... no puedo decir las condiciones fisiológicas del ex jugador del «Dolores», Martínez, para que de manera tan despiadada tratara que el Hispano ganara a todo trance ese encuentro, ya que perdiendo o empatando quedaba eliminado del Campeonato.

Apuesto que el que te escribió no te dijo que la Federación de Oriente, muy en contra de su voluntad, tuvo que castigar a Mascota por agresión a Delmonte... y que dejaron sin castigo a otro jugador que merecía igual suerte... pero ya eso era dejar al Hispano sin jugadores...

El público de Almeida hizo mal en echarse al terreno, lo comprendo así, pero es más tolerable que dejar a los «Diablos Rojos» sin pantalones y sin zapatos, tal como lo hicieron en la capital de Oriente, pues como allí se carece de caseta para cambiarse de ropas, la dejaron en las gradas, y como no faltó la cámara húngara, hubo aprovechados de mala fe que dejaron a los Diablos con los trajes de jugar, teniendo que pedir ropas prestadas para regresar al Central Almeida... y a todo esto, querido Peter, muchos jugadores golpeados con piedras, puesto que en Santiago es algo de moda que el público lleve en los bolsillos «tirapiés», una especie de flecha para atacar a los jugadores cuando ponen en peligro la portería de los santiagueros...

Los Diablos Rojos no debían jugar más campeonatos y mucho menos pertenecer a una Federación compuesta por fanáticos de los mismos equipos de Santiago, puesto que ya comprenderás que los del «monte» no deben ganar a los del «pueblo»... Allí nos piden la cabeza, donde habría que levantarnos un monumento, puesto que ya viste que estos últimos años que no hubo Diablos Rojos, que el futbol en Oriente estaba desaparecido.

Los señores de Santiago quieren que los Diablos Rojos sean el Punching Bag para entrenar a los equipos de la capital; pero que ganen un campeonato, sería un crimen de lesa patria... eso no puede ser, y como no puede ser hay que eliminar a los Diablos de cualquier forma, pues lo sucio no importa, la cuestión es ganar, como han hecho en años anteriores, que nos robaron tres campeontos provinciales. Todo lo que se haga en Almeida sería muy poco para reivindicar todas las cosas que a los Diablos Rojos le han hecho en Santiago de Cuba.

Como delegado de los Diablos Rojos asistí a la última junta de la Federación de Oriente y es natural, quisieron a petición del Hispano, descalificar el campo de Almeida...

¿No ves que si el Hispano que tiene que jugar allí—según los acuerdos tomados—su último partido que le queda y por casualidad es un empate ya no es el campeón ¿No sabes que la Federación de Oriente no tiene en este campeonato Colegio de Arbitros? ¿No sabes que uno o dos árbitros colegiados no quieren actuar? ¿No sabes que eso de que no hay garantías es un ardid para que ese partido se juegue en Santiago de Cuba, donde es el campo propicio para darle la brava a los Diablos Rojos?

La Federación, tras de pedir yo también la descalificación del campo de Santiago, por los hechos ocurridos y no estar en condiciones, porque no tiene ni porterías ni redes, acordó que se jugara el último partido en un campo neutral, que tal vez sería el de Guantánamo, pero los Diablos no tragan, pues ya tienen en su poder por escrito una orden del Jefe del Escuadrón de Guantánamo, donde da todas las garantías que se le piden con la Guardia Rural.

De no ceptar la Federación las garantías que se le ofrecen, tendrá que vérselas con el Jefe del Distrito, y que los Diablos Rojos como no tontos y estando en su perfecto derecho, acudirán a la Nacional, pues por el hecho de que algunos fanáticos invadieron el campo de Almeida, no es causa para que haya que jugar en otro lugar, máxime cuando previendo cualquier accidente habrá en el campo un batallón de Guardias Rurales.

Tú sabes Peter, que tánganas las hay en todas partes, y no será el primer campo ni el último que haya fanáticos que se lncen a un campo de juego, y la forma de evitarlo es con la fuerza pública.

Acabo de llegar de Camagüey, donde fuí en busca de dos o tres refuerzos, pero me encontré que todos los que fueron buenos Diablos Rojos han formado el equipo Havana Club, que junto con la Juventud Asturiana y el Pina F. C. (Central Morón) discutirán el Campeonato de la legendaria tierra camgüeyana a una vuelta, para después enfrentarse con Oriente, donde saldrá el campeón que se enfrentará con la Habana.

En Camagüey hay enorme entusiasmo con el resurgimiento del balompié, y me aseguraron los Diablos del Havana Club, que serán los campeones de Cuba, pues tienen un gran trabuco. Esto le ha de saber muy mal al Hispano Cubano que piensa ser el campeón de Oriente, pues los camagüeyanos pueden muy bien sacarlos de cantadores.

Esta última noticia de Camagüey no la sabe la Federación de Oriente, pues ya están haciendo castillos en el aire, en relación con el viaje a esa capital...

Perdon que te haya hecho perder un buen rato con esta carta kilométrica, pero era necesario que ya que te «chismosearon» el incidente de Almeida que supieras algo más que no te dijeron.

Fíjate «no más» que se ha dado el caso en la Federación de Oriente, hace unos quince días, que la junta a celebrarse la presidió un jugador del Hispano, que al mismo tiempo actuaba de delegado... ¿Qué podían esperar los Diablos Rojos de las deliberaciones que se hicieran? ¿Quieres saber mis palabras textuales de esa junta federativo?... Busca la Biblia y allí donde a Cristo lo juzgaron para mandarlo al Calvario, tal vez encuentres algo parecido, ya que me encontraba entre Judas solamente... Y así, querido Peter, quieren tener futbol en Oriente; pero yo te lo aseguro será el último año que luche con tantos Judas que no saben lo que es hacer deporte.

Ahora, para tu gobierno, ahí te va el estado actual del campeonato:

	J	G	E	P	Ptos.
Hispano	5	3	0	2	6
Diablos	4	2	1	1	5
Dolores	5	1	1	3	3

El partido final será el día 14 en Almeida, es decir, si no prospera la brava y ganando los diablos mañana, sólo tienen que empatarlo; pero te lo anticipo, harán cuanto puedan para que el Hispano resulte el campeón de Oriente, y en este caso ya te informaré, pues tengo la plena seguridad que los diablos seguirán siendo las eternas víctimas.

Con un abrazo del tamaño de la carta que te envío desde este indómito Oriente, cuna de hombres ilustres, y de futbolistas que no tienen un átomo de epidermis, queda este tu buen amigo,

RAFAEL LOPEZ.

FUE UN EXITO LA FIESTA INAUGURAL DEL BASKET BALL

Jugaron bien los juveniles al iniciarse la contienda de basket del Deportivo Asturias

Pese a la inclemencia del tiempo, un buen grupo de fanáticos lanzó anoche un simpático reto al mal tiempo e invadió los stands del Club Deportivo Asturias, para presenciar la fiesta inaugural del campeonato juvenil de baseball. Y, la noche resultó un éxito para los organizadores de la competencia, pues los muchachos entraron en calor desde temprano y ofrecieron una demostración en extremo agradable.

Los dos partidos celebrados gustaron al público, dejando la impresión de que este campeonato ha de resultar interesantísimo, brindando excelente material a nuestros equipos locales para la próxima contienda de juniors.

Véase a continuación el resultado de los dos matches celebrados:

CUBA NUEVA

	Fig.	Fog.	FC.
A. Finlay, F.	4	1	2
C. Faes, F.	0	1	4
J. Figueras, C.	1	5	3
F. López, C.	3	1	2
J. Alcalde, G.	0	0	4
O. Hernández, G.	0	0	4
J. M. Crucet, G.	0	1	4
A. Hernández, G.	0	0	1
Totales	8	9	24

CLUB DEPORTIVO ASTURIAS

	Fig.	Fog.	FC.
E. Santalla, F.	2	2	0
L. Guiteras, F.	1	0	1
BB. Muñíz, F.	2	2	4
L. Santana, C.	4	2	3
F. Martínez, C.	0	0	1
C. Castellanos, G.	1	0	4
O. Suárez, G.	0	0	4
Totales	10	6	17

PRIMER HALF

D. Asturias 14
D. Asturias 16

SEGUNDO HALF

Cuba Nueva 11
D. Asturias 12

TOTALES

Cuba Nueva 27
D. Asturias 26

Referees: Azcárate y Muñoz.
Anotador: J. Santana.
Timekeeper: Valdés Orta.

E. GUANABACOA

	Fig.	Fog.	FC.
J. Meléndez, F.	2	3	3
M. Medel, F.	2	1	2
M. Entrialgo, C.	1	1	2
P. Aguiar, G.	3	3	2
S. Betancourt, G.	1	0	1
J. S. Estradé, F.	2	0	2
F. Grau, G.	0	0	2
Totales	11	8	14

ADC.

	Fig.	Fog.	FC.
E. Peón, F.	1	0	3
M. Fuentes, F.	3	2	2
R. Serrano, C.	1	0	1
J. López, G.	4	2	2
M. Rodríguez, G.	0	1	4
O. Rodríguez, G.	0	0	0
A. Roque, F.	0	0	0
J. L. Ribas, F.	0	0	0
Totales	9	5	12

PRIMER HALF

E. Guanabacoa 14
ADC. 11

Referee: Azcárate y Muñíz.
Anotador: J. Santana.
Timekeeper: Valdés Orta.

Selecciones del DIARIO

Por BLUE WRACK

(TRACK MUDDY)

PRIMERA CARRERA — SEIS FURLONGS

ADOLPH KRASSA: Pudiera sorprender al final.

Adolph Krassa	117	Su última es buena.
Fornella	107	Gatea después de las cinco.
Actuarius	108	Mejor que el resto.

También correrán: Donna Tutti 107 Dim Dawn 106; Gold Ridge 112; Blondino 113.

SEGUNDA CARRERA — SEIS FURLONGS

EXILED: En este track no es espada.

Exiled	105	Corre mejor el sloppy.
Wee B.	110	Mal corrido en su última.
Irish Music	110	Si corre fácil, pudiera llegar.
Abduction	115	Está en muy mala forma.

También correrán: Helen Lamaze 110; Big Trail 115; Chance Age 110; Lier 105.

TERCERA CARRERA — SEIS FURLONGS

KEEWATIN: De favorito no gana.

Keewatin	115	El grupo es horrible.
Grey Gull	110	Puede finalizar a tiempo.
Surely	115	Lejano chance.

También correrán: Ulverston 115; Weatherprroof 115; Adams Money 115; Leah Jane 105; Robrack 115.

CUARTA CARRERA — CINCO Y MEDIO FURLONGS

CHARMING ENMMA: Por su última.

Charming Emma	110	Que la debe mejorar.
Buds Choice	117	Arango le restará velocidad.
Nelson	114	Corre muy bien el track.

También correrán: Exception 106; Joust 104.

QUINTA CARRERA. — CINCO FURLONGS

EDWARD D. En esta distancia es el rey

Edward D.	107	Será difícil alcanzarlo.
Kindred Spirit	115	Va muy cargado.
Yankaway	113	Pudiera estar corta.

También correrán: M. Stewart 107; Husk O-Hare 107.

SEXTA CARRERA — SEIS FURLONGS

BORDER PATROL: Luce lo mejor del día.

Border Patrol	110	Lo han colocado muy bien.
Regusted	113	Alcanzará el place.
Dick Weidel	116	Se rebajará al final.

También correrán: Allegretto 110; Affirmative 113; Decorous 105; Rubridge 110; La Golondrina 108.

SEPTIMA CARRERA — SEIS FURLONGS

QUIDAM: Tendrá que regatear mucho

Quidam	111	Pero lo puede resistir.
Bob Custer	114	Al final correrá mucho.
Donna Day	111	Puede agotarlo la lucha inicial.
Round O.	111	Por aquí.
Hero Olga	109	Si entra hay que ganarle.

También correrán: Barashkova 114; True Sentiment 109; Shuffle On 114; Alanova 100.

NOTA.—Al derramarse un garrafón de Palmacristi se mojaron e inutilizaron las candidaturas de la Maffia, por lo que hubo que suspender las elecciones y declararse en receso.—B. W.

EMPATO LA SELECCION ESPAÑOLA DE FUTBOL EN BUENOS AIRES

BUENOS AIRES, julio 9. AP.—La selección española de futbol que se encuentra visitando esta ciudad, celebró hoy su segundo partido contra la selección argentina, quedando empatada a un goal.

El primer match jugado el domingo, terminó con otro empate a dos goals.

APROBADO EL MATCH DE JOE LOUIS CON KING FISH LEVINSKY

CHICAGO, julio 9. AP.—La Comisión de Boxeo del Estado de Illinois aprobó hoy el programa que le presentó el promotor Joe Foley, indicando a Joe Louis, de Detroit, para enfrentarse con King Levinsky, en un match a 10 rounds que tendrá lugar en el terreno de pelota de los Medias Blancas.

JUEGOS SEÑALADOS PARA HOY EN EL BIG SHOW

LIGA NACIONAL

Boston en Chicago: Smith vs. Warneke.

New York en Pittsburgh: Schumacher vs. Lucas.

Brooklyn en Cincinnati, (noche): Babich vs. Hollingsworth.

LIGA AMERICANA

Detroit en Washington: Bridges vs. Whitehill.

San Luis en Filadelfia: Van Atta vs. Marcum.

Cleveland en New York: Harder vs. Allen.

Chicago en Boston: Jones vs. W. Ferrell.

EL TEAM DE DIAZ TRIUNFO SOBRE EL O. PUBLICAS 7 x 6

Un batazo de Helio Mirabal selló el éxito que alcanzó el team de Don Panchito

En primer juego del double header celebrado por los semi-profesionales en Lawton Park, el club Royal, de Izquierdo, perdió su primer juego del campeonato, debido a la poca efectividad de sus pitchers y a los costosos errores cometidos.

En el segundo juego, la brillante labor realizada por Derizán y un enorme home run, conectado por Mirabal con todas las lunetas ocupadas, hizo posible que las Estrellas se anexara su primer juego.

La Liga semi-profesional de Cuba ha acordado suspender a todo player que no se comporte en la debida forma durante la celebración de los juegos, así como pasarle una comunicación a los umpires para que actúen con la energía necesaria; acuerdos que creemos sean muy oportunos, ya que se venía observando una gran incorrección por parte de varios players.

El próximo domingo jugarán: a la 1:30 Obras Públicas y Pinín y a las 3:45 Royal y Estrellas de Díaz.

OBRAS PUBLICAS

	V.	C.	H.	O.	A.	E.
Pcey, ss.	3	0	1	1	2	1
Laguardia, 2b.	5	0	0	3	3	0
Valiente, p. 1b.	5	1	2	1	1	0
Morejón, c.	4	2	2	5	0	0
Pino, l. f.	4	1	1	2	0	0
Linares, c. f.	3	1	1	1	0	0
Calderón, rf. cf.	3	0	2	1	1	1
Nayte, 3b.	4	0	0	5	1	1
Vega, 1b.	2	0	1	3	0	0
Moría, 1b. rf.	2	0	0	1	0	0
Tery, rf. p.	1	1	1	0	0	0
Totales:	36	6	11	23	8	2

ESTRELLAS DE P. DIAZ

	V.	C.	H.	O.	A.	E.
Morán, lf.	5	0	0	1	0	0
Mendoza, cf.	3	2	1	1	0	0
Padrón, 1b.	3	2	2	8	1	0
Mirabal, rf.	3	1	2	2	0	0
Ramírez, 3b.	3	0	3	2	0	0
Gutiérrez, c.	4	0	0	6	0	0
Arozarena, ss.	3	1	1	3	5	0
Derizán, p.	3	1	0	1	1	0
Boada, 2b.	4	0	0	2	5	1
Totales:	31	7	9	26	12	1

ANOTACION POR ENTRADAS

Obras Públicas	0	2	0	2	0	0	0	2	0	6
Estrellas	0	0	0	0	0	2	5	0	x	7

Mario Lecubet irá a la goma el sábado para pitchearle al formidable team de Hershey

Los Blanqui-negros esperan alcanzar su segundo éxito consecutivo apoyados en el lanzador más arriesgado del campeonato amateurs. Fortes indicado para trabajar por los campeones

Los campeones amateur de 1934 en baseball, los azucareros del club Hershey, que parecen perder parte de su bonita efectividad cuanto tienen que jugar en los terrenos habaneros, tienen anunciada para esta semana una nueva visita a los grounds del VTC, y muchos son a creer que el team puede encontrar en esta visita su tercera derrota de la temporada, si no actua fuerte desde los primeros instantes.

Los records oficiales dicen que el Hershey ha sostenido hasta el presente el siguiente paso en el campeonato.

JUGANDO EN SUS TERRENOS

J.	G.	P.	Ave
5	4	1	.880

JUGANDO EN EL VEDADO

J.	G.	P.	Ave
4	3	1	.750

En el debut de 1935 en el Vedado, el Hershey estuvo a punto de ser batido por el Teléfonos con score de 4x3, pero, un error del centerfielder telefonista le ayudó a salvar la situación, ganando 5 por 4 en el noveno inning.

En su choque con el Yara estuvo virtualmente derrotado hasta el séptimo inning, en que los errores del infield yarista abrieron la brecha por donde se metió el team para operarse de la decisión. Y en el juego con el Vedado, pese a que el team de los Marqueses estaba todavía en plena reconstrucción, el equipo tuvo que sostener un largo duelo en seis entradas antes de tomar la delantera definitiva.

EL SABADO CON EL FORTUNA

Quiere decir esto, en poca palabra, que el Hershey se le hace muy difícil ganar aquí, y como el schedule oficial indica para esta semana una nueva visita a los predios azules, puede esperarse, perfectamente, otra exhibición interesante, y, ¿por qué no?, hasta la tercera derrota del team en la temporada.

El Hershey tendrá que verse esta semana con los Blanqui-negros del Fortuna y esta no es noticia que suene suavemente a los oídos del manager Viego. Los fortunistas jugaron brillantemente el sábado último frente al Regla. Ofrecieron un support estupendo al pitcher García, y le ayudaron a ganar por la vía de los nueve ceros.

Esta semana no ha de pitchear nuevamente Julián, pero se hará cargo del box el efectivo Mario Lecubet, que tiene justificada fama de ser el pitcher más arriesgado del campeonato, y puede que al tropezar con los lanzamientos mal intencionados del sonriente auxiliar de Nick Pons, el equipo encuentre dificultades.

LECUBET EN FORMA

Lecubet está en forma. Este año está pitcheando la mejor pelota de su carrera, y aunque hasta ahora la mala suerte se ha empeñado en perseguirle, haciéndole perder desafíos que dbiera haber ganado, es lo cierto que esta semana está protegido por la ley de los averages, que indica que «el joven hurler no puede seguir perdiendo».

Con Lecubet en la lomita, y Julián García y Zabala listo para hacerse cargo de la situación en cualquier momento, el Fortuna luce una «mala comida» para el Hershey el próximo sábado, y esto puede dar lugar a uno de los encuentros más interesantes del año.

Amateur Aces

—Todos contra el Hershey.
—Esa es la lucha de los amate...
—El Atlético practicará pro...

(Por DAN)

El club Hershey es líder de la Liga Nacional, tal como anunciaron todos los expertos, pero no tiene nada asegurado y se vé que tendrá que jugar mucho si quiere retener el cetro que conquistó en 1934... Muchos creen que el team de Viego está jugando con demasiada confianza, pero, la realidad es que sus rivales son los que están brindando la dura oposición y, cada vez que el team sale al terreno, tiene que lidiar con lo mejor que tienen sus oponentes en el squad... Los otros teams de la Liga Nacional de Amateurs tiene el chance de enfrentarse con pitchers regulares... Al Hershey le presentan siempre lo mejor del staff, y en esta forma, el team tiene que caer en algún momento. Hé aquí un grupo de hurlers que el Hershey verá siempre en acción en el campeonato: Julián García, Zabala y Lecubet, del Fortuna; Decall, del Vedado; Ferrer y Comellas, del Regla; Díaz, del Atlético; Panchón Hernández, del Yara; Picazo o Mercadefe, de Teléfonos y Quevedo, del Cubaleco... Los otros equipos, en cambio, podrán luchar con éstos y los otros pitchers del campeonato.

x x x

Quilla Valdés y Fortes fueron suspendidos por el Hershey por haber asistido a un baile en víspera de un juego importante... Es casi seguro que Picazo presente el domingo una importante variación en su team... Ya no puede de igualar el Hershey el record impuesto por los Caribes de la Universidad en 1929, cuando ganaron el pennant amateur perdiendo un solo game... Pocos managers reciben la publicidad de Joaquín Viego, del Hershey, pero la realidad es que es uno de los hombres más batalladores que se recuerdan en el pase ball amateur... Jimmy Molinos se está consagrando en el campo corto del VTC. ...Cada día juega mejor y parece que esa es la posición que más le cuadra en el base... ...Acaban de anunciar que el veterano Calvito se unirá pronto al equipo de los Marqueses, y la pregunta es: ¡Qué! ¿Más outfielders?... Con Calvito en el team será curioso ver cómo coloca Ramiro González a los outfielders. Entonces tendrá el siguiente grupo: Calvito, Cuton Mejer, Morales, Lopito, Goicoechea y Valdés na... Se ha dicho que el Profesor Consuegra volverá dentro de pocos días al line up de los azules... ¿Cuándo se convertirá en realidad la noticia?... Si la Liga Nacional ha sido pródiga en pitchers este año, la social no se ha quedado detrás en short stop... Cinco muchachos están desempeñando admirablemente el campo corto en el circuito de Coyula: Conejo y Valdés Ortas.. El mejor de todos parece Julio Mesa, que actúa en el conjunto de la Acción Republicana.. Después viene Gallardo, del A.D.C., Castillo, de los Omnibus Aliados; Bringas, del San Antonio y Pineda de la Escuela de Comercio.

x x x

Si el Vedado Tennis tiene en cartera la organización de un gran team para el campeonato junior de basket ball, el Atlético de Cuba no ha de quedar a la zaga...Joe Rodríguez Knight se propone practicar a sus hombres desde temprano, y dice que seguirá con su squad el entrenamiento olímpico... Manolo Sarría ha de figurar este año en el floor... Rodríguez Knight se propone convertirle en rear-guard. ..Manolo Zapico, coach de los Tigres del Hispano, ha anunciado ya, oficialmente, que su club irá este año a los novicios... Y entre los jugadores que posee están: Calvito, Mario Sesma, un americanito que dice jugar bien y un santiaguero que se destacó en la eliminación olímpica... Manolo lo irá de scout por el campeonato juvenil del Asturias y completará su squad con varios players de ese circuito... El coach Ramón Azcárate no está comprometido con ningún club todavía... Pero, es posible que para el junior reciba una buena proposición del Fortuna... En caso contrario es posible que Raymond se dedique por entero al arbitraje... Miguelito Iribarren está un tanto entristecido al saber que el coach de los Tigres quiere depender mucho de hombres altos en el próximo campeonato...

x x x

Nos han asegurado que el Vedado Tennis Colub revivirá este año sus antiguos campeonatos inter clubs... Una vez finalizado el programa de la Federación Nacional, los Marqueses convocarán a su antigua junta de clubs por invitación, presentándose así un buen chance a distintos teams que están fuera de la Unión Atlética... Los azules, incidentalmente, están muy animados con la noticia de que este año tendrán un nuevo floor... El día 20, al efectuarse la visita de los nadadores del club Náutico local de varadero, los fanáticos locales tendrán una oportunidad de ver en acción a Lin del Valle, Elio Flores y Clemente Mesa, que desempeñaron importantes roles en el team Olímpico cubano... Varadero ha presentado siempre un squad grandes nadadores en su combinación, pero este año la combinación... efectiva la forma un trío!... El día de ayer ha estado de paso por la Habana el famoso tennista americano Robert Kimsey, que reside en México... El hermano de este formidable player está jugando como profesional por California... Troadio Hernández, excelente profesor de Cultura Física, en cuya Academia hace sus ensayos atléticos el Alcalde de la Habana, Dr. Belt, es muy partidario del «apple pie» después de las comidas, y será curioso saber por qué... Troadio es uno de los hombres más optimistas del campo deportivo y figura en el número uno de los que no dudan del éxito de las palestras...

x x x

Juan Sabatés, presidente de la Comisión de Turismo, ha enviado otra carta a los periódicos, aclarando a la Liga Social determinados detalles... La aclaración no es nada interesante, pero, deja entrever que, en una forma u otra, el Ingeniero Moenck seguirá en su puesto.. («It-s June in January...!»)..

Ugalde contra Epifanio y Montes contra Labat en el menú de Habana-Madrid

Dos estelares en la monstruosa función de esta noche en la simpática y popular Bombonera. Quique llevará un cuadro de ventaja en el match de fin de fiesta

Un programa monstruoso se ofrece hoy en la fresca Bombonera del Habana-Madrid. Tres partidos a cada cual más interesante que mantendrán a los fanáticos en plena vibración durante su desarrollo.

Labat mayor ha sido escogido como el compañero de Girón en el match de apertura y ambos vestirán de azul, siendo sus contrarios Torres y Cubota. Será éste el magnífico aperitivo que se ofrece a los concurrentes asiduos al Habana-Madrid, que se prepararán con ello para los dos colosales encuentros que ocupan los turnos intermedio y final.

Sacando de igual lugar, del cuadro 14 y medio, Montes menor y Ugalde han de librar intenso duelo en los cuaddros alegres, mientras en la zaga Epifanio y Azpeitia, compañeros, respectivamente, de los dos citados delanteros, han de cubrir la retaguardia eficientemente. No es necesario encarecer mucho la importancia e interés de un partido en que se batirán dos grandes de esa cancha, como son Mingo y el Maestro, figurando además uno de los mejores pinos nuevos, como es indudablemente Montes menor, muchacho que viene adelantando a grandes pasos y es uno de los preferidos de los aficionados por su actuación siempre eficiente y correcta. Azpeitia, que acompaña a Mingo, es uno de los atletas de mejor reputación en el cuadro de la Bombonera y los fanáticos saben que el español sale siempre a rendir su mejor esfuerzo.

RESULTADO OFICIAL DE LA FUNCION CELEBRADA ANOCHE

PRIMER PARTIDO

	Tantos
Pascau y Girón, blancos	25
Pedrito y Betancourt, azules	17

Ganador: BLANCOS.

PRIMERA QUINIELA

	Tantos.	Pagos.
1.—Cubota	1	$ 1.45
2.—Girón	0	3.17
3.—Ortega	1	5.39
4.—Betancourt	2	2.34
5.—Pascau	1	2.45
6.—Pedrito	6	2.99

Ganador: PEDRITO. Pagó a:

2.99

SEGUNDO PARTIDO

	Tantos
Hermanos Montes, blancos	30
Sarmiento y Epifanio, azules	28

Ganador: BLANCOS.

SEGUNDA QUINIELA

	Tantos.	Pagos.
1.—Sarmiento	6	$ 1.35
2.—Epifanio	4	1.38
3.—Montes menor	4	4.38
4.—Cubota	0	3.79
5.—Torres	5	4.74
6.—Aníbal	2	5.17

TERCER PARTIDO

Tantos

Ganador: SAMIENTO. Pagó a:

1.35

Hermanos Cubota, blancos	24
Torres y Aníbal, azules	30

Ganador: BLANCOS.

Programa de la función de esta noche, que comenzará a las 8.30

y Cubota, blancos, contra Girón y

Primer partido, a 25 tantos: Torres Labat mayor, azules. A sacar los primeros del 14 y medio y los segundos del 14.

Primera quiniela, a seis tantos: Torres, Cubota, Girón, Labat mayor, Montes menor y Azpeitia.

Segundo partido, a 30 tantos: Montes menor y Epifanio, blancos, contra Ugalde y Azjeitia, azules. A sacar ambos del 14 y medio.

Segunda quiniela, a seis tantos: Epifanio, Ugalde, Pedrito, Labat menor, Valenzuela y Montes.

Tercer partido, a 30 tantos: Pedrito y Labat menor, blancos, contra Valenzuela y Montes, azules. A sacar los primeros del 14 y medio y los segundos del 13 y medio.

MAGNAS OFERTAS de JULIO: el mes de

El Encanto

Don JULIO presenta hoy a los hombres de buen gusto una brillante oportunidad:

1.37

Camisas irreprochablemente confeccionadas en las mejores telas blancas y de colores según los más nuevos estilos ingleses al precio tentador de 1.37

Cuello pegado duro. Las blancas con cuello pegado flojo.

PLANTA BAJA

A.A.C.

Resultará muy discutido el partido estelar de hoy en el Viejo Frontón Jai-Alai

Darán un chance esperado a los fanáticos ofreciéndose la gran lucha del menor de los Vallejo frente a Ferrer. Será éste uno de los partidos más sensacionales del año

Resultó magnífico el primer partido de anoche en el Jai Alai.

Millán y Aguiar fueron los victoriosos, ganándoles con igualada trágica de 24, a Morales y Ecarza.

Los cuatro trabajaron muy bien, pero en los últimos cartones, Millán jugó un horror.

Salieron delante, Morales y Escarza, pero pudieron empartarle sus contrarios en 13, 15 y 16. Después volvieron a colocarse arriba, Morales y Escarza, llegando a ponerse en 24 por 19, es decir, sólo les faltaba un tanto para ganar, tanto que no pudieron hacer, pues jugando colosalmente Millán, bien ayudado por Aguiar logra, no sólo empatar a 24, sino que se anota, también, el 25, que era el decisivo.

En el tanto de la bulla, Escarza cogió pelotas difíciles.

Ganó Iturrino de dalle, la primera quiniela.

En el partido estelar hubo gran llrha, porque Mina y Palo, se presentaron en gran forma y sus contrarios, Creus y Salazar, tuvieron momentos colosales, logrando éstos empatar el partido, tres o cuatro igualadas, pero siempre rompía el empate a favor de Mina y de Paco.

En 24 se quedaron Creus y Salazar.

La segunda quiniela fué de Mir.

Para hoy, se han combinado colosales partidos, jugando en el estelar la pareja failiar de los Heranos Vallejo, contra Ferrer y L Paz. Dada la forma en que están los cuatro contendientes, no dudamos que se de un partido fenomenal.

RESULTADO OFICIAL DE LA FUNCION CELEBRADA ANOCHE

PRIMER PARTIDO

	Tantos
Morales y Escarza, blancos	24
Millán y Aguiar, azules	25

Ganador: AZULES.

PRIMERA QUINIELA

	Tantos.	Pagos.
1.—Iturrino	6	$ 3.42
2.—Aguiar	0	4.42
3.—Santos	0	5.53
4.—Millán	0	5.90
5.—Solá	0	5.90
6.—Escarza	0	7.08

Ganador: ITURRINO. Pagó a:

3.42

SEGUNDO PARTIDO

	Tantos
Creus y Salazar, azules	24
Mina y Paco, blancos	30

Ganador: BLANCOS.

SEGUNDA QUINIELA

	Tantos.	Pagos.
1.—Goyo	1	$ 9.35
2.—Salazar	4	5.71
3.—Creus	1	5.41
4.—Mir	6	4.67
5.—Esquivel	2	4.67
6.—Vallejo menor	2	3.54

Ganador: MIR. Pagó a:

4.67

TERCER PARTIDO

	Tantos
Esquivel y Goyo, blancos	30
Juanito y Mir, azules	17

Ganador: BLANCOS.

PROGRAMA OFICIAL PARA LA FUNCION QUE SE CELEBRARA ESTA NOCHE

(A LAS 8 Y MEDIA)

PRIMER PARTIDO, A 25 TANTOS: Faura y Solá, blancos, contra Paco menor y Santos, azules. A sacar los primero sdel cuadro 9 y medio y los segundos del cuadro 10, con ocho pelotas finas.

PRIMERA QUINIELA, A 6 TANTOS: Santos, Ochoa menor, Juanito, Faura, Solá y Paco menor.

SEGUNDO PARTIDO, A 30 TANTOS: Hermanos Vallejo, blancos, contra Ferre y La Paz, azules. A sacar, ambos, del cuadro 9 y medio, con ocho pelotas finas.

SEGUNDA QUINIELA, A 6 TANTOS: Vallejo, Mir, Morales, La Paz, Ferrer y Creus.

TERCER PARTIDO, A 30 TANTOS: Iturrino y Mir, blancos, contra Morales y Escarza, azules. A sacar, ambos, del cuadro 10, con ocho pelotas finas.

COMIENZA MAÑANA LA JUSTA DE CARAMBOLAS EN EL BILLAR DEL ADC

Mañana, jueves, por la noche, a las ocho y media, será inaugurado el campeonato de carambolas por tres bandas que ha organizado la Sección de Sports del Centro de Dependientes, que busca la reconstrucción deportiva de la decana entidad.

Una serie de bien combinados partidos serán presentados al público, esperándose por todos que los maestros contendientes ofrezcan una interesante exhibición.

En el primer partido de la noche, a las ocho y media, el zurdo M. E. Pellón, que es el campeón del Centro de Dependientes.

Ambos pertenecen a la categoría abierta.

Después, comprendiendo al grupo competidor de la primera categoría, tendremos a A. Cabrerizo frente a A. López, y por último jugarán Hernández y Benemeles, que pertenecen a la segunda categoría.

El Presidente de la Comisión de Billares, doctor Casacuberta, y los vocales, señores Morales y Carlos Rodríguez, son los encargados de controlar y estudiar todos los puntos relacionados con este campeonato, del cual prometemos interesantes informaciones.

M.E.C.D. 2016

A LOS SEÑORES INDUSTRIALES:

AMISTOSAMENTE nos vemos obligados a llamarles la atención, dados los PERJUICIOS que se nos vienen irrogando por aquellos industriales que están utilizando NUESTRAS BOTELLAS QUE LLEVAN GRABADAS NUESTRA MARCA INDUSTRIAL, REGISTRADAS, así como también nuestros ESTUCHES O CAJAS DE MADERA donde van envasadas, igualmente marcadas.

Ambos artículos son PROPIEDAD EXCLUSIVA DE ESTAS COMPAÑIAS en circulación, y deben volver a nuestro poder, constituyendo un DELITO PENADO POR LA LEY el envasar en ellos otros productos o comerciar con los mismos, según la Orden No. 512, de 1900, y el Artículo 287 del Código Penal, aplicados por sentencias del Tribunal Supremo de Cuba.

A los industriales a quienes afecta esta infracción y motivado por los perjuicios que ocasionan, les advertimos que pasado un tiempo prudencial procederemos, de acuerdo con la Ley que nos ampara, a la ocupación de nuestras propiedades.

NUEVA FABRICA DE HIELO, S. A.
(f.) JOSE C. PAGLIERY
Admor. Gral.

Cía. CERVECERA INTERNACIONAL, S. A.
(f.) DR. NICOLAS SIERRA,
Presidente y Admor Gral.

Cía. "RON BACARDI", S. A.
(f.) URBANO S. REAL,
Apoderado.

SPORTS — DIARIO DE LA MARINA — SPORTS

AÑO CIII — LA HABANA, MIERCOLES, 10 DE JULIO DE 1935 — PAGINA QUINCE

Esta tarde llegará el contrario de Gastañaga

Vestirá Santaella el uniforme del Almendares, el próximo campeonato de profesionales

Luque y Mike González empiezan a organizar los conjuntos que han de verse en acción en el Invierno. Se habla de que Dihigo dirigirá al team de Cárdenas en el Campeonato

(Por GALI)

Mike González y Adolfo Luque, nuestros dos grandes mentores del base ball profesional, imanes de fuerza considerable en la afición que unieron bien su punch para reanimar el base pall cubano durante el invierno pasado, están dando ya los primeros pasos para organizar una gran temporada para el próximo mes de Noviembre.

En carta que hemos recibido en el día de ayer, hemos encontrado noticias de enorme interés para los fanáticos en relación con el próximo campeonato profesional, que como decimos, se iniciará en Noviembre para finalizar en los primeros días de Marzo, jugándose en el gran Stadium de la Cervecería La Tropical.

LUQUE TIENE A SANTAELLA

Aprovechando la visita del equipo de los New York Cubans a la ciudad de New York, en días que los Gigantes jugaban en Polo Grounds, Luque se fué a ver a Dihigo y demás players cubanos que actuaban en el conjunto de Alejandro Pompéz, y comentó con ellos las posibilidades del campeonato invernal cubano

Tras de asegurar a Lázaro Salazar, Cando López, Strike Valdés y otros players cubanos que actúan en el team de Pompéz, Luque logró firmar al valioso infielder A. Santaella, que parece destinado a convertirse en uno de los mejores players cubanos de todos los tiempos.

Santaella, como todos los fanáticos saben, hizo su debut aquí en los dos matches de exhibición que celebraron los New York Cubans antes de embarcar hacia los Estados Unidos, y actualmente es el mejor bateador que tiene el club.

Luque habló también con el zurdo Tiant, que tiene un record de seis victorias sin derrotas en la Liga de colon, y es casi seguro que lo firme para jugar también del Almendares.

José María Fernández, desde luego, será el receptor regular de los Alacranes, con Pepín Pérez en primera, Strike en segunda y el Pollo Rodríguez, que ha progresado una enormidad, en tercera. Santaella será el short stop.

Luque tiene también una proposición del catcher «Sungo» Pedroso para meterle en el team como segundo catcher.

MIKE GONZALEZ Y EL HABANA

Mike González, popular manager del Habana y assistant-manager del San Luis Nacional, tampoco se está durmiendo sobre sus laureles y sabemos que por carta y personalmente se está ocupando de conseguir buenos jugadores para el team de los Claveles Rojos.

Mike está tratando de firmar al pitcher Bragaña, y al outfielder Bejerano, que se encuentran en México, y tiene en sus manos una proposición del veterano Lundy, un jugador popular en Cuba, que está jugando ahora la segunda base del New-York Cuban.

Es casi seguro que Arango sea firmado igualmente por Mike para completar el infield del Habana, que llevará a Abreu en segunda y a Correa en el short.

JOSEITO RODRIGUEZ Y...DIHIGO.

Joseito Rodríguez, que está trabajando con el team de los «Havana Stars» por los terrenos del Oeste, está preparando también al Mariano, a cuyo efecto ha hablado ya con varios jugadores de empuje, y se nos dice, en la misma correspondencia que hemos recibido, que Martín Dihigo, que es el actual manager de los New York Cubans, sea designado para dirigir a los muchachos de Cárdenas, que ingresarán en el próximo Campeonato profesional de baseball.

Mike González nos ha prometido para los primeros días del próximo mes una extensa relación de sus proyectos para la temporada invernal de base ball. Y sabemos que tiene que anunciar cosas interesantísimas.

QUIEREN QUE LOS FANS HAGAN LAS DOS SELECCIONES

Al mismo tiempo, sugieren que se repartan $10,000 entre los players del team ganador

NEW YORK, Julio 9 (AP) — Tres importantes sugestiones se han hecho hoy para hacer el juego de las Estrellas un espectáculo puramente para los fanáticos, y mucho más interesante de lo que ahora es.

Primeramente se propone que los fanáticos de todo el país tomen parte en una votación que produzca las dos selecciones estelares, tal como se hace antes, y que fué descartada este año. Después se pide que se suspendan todos los juegos señalados el día antes y el día siguiente del espectáculo, a fin de que los pitchers puedan estar libres para actuar con efectividad. Y por último se trata de separar $10,000 de la cantidad que se recaude para que sea distribuida entre los players del equipo ganador.

El juego de las Estrellas es un choque puramente caritativo ahora. Ni los jugadores ni los propietarios de los clubs reciben un centavo de las entradas, excepto para sus gastos naturales de traslado. Todo lo que se recaude va directamente a engrosar el fondo especial de los jugadores retirados, que está controlado por tres directores distintas. En los tres choques efectuados este fondo ha logrado un total de $150.000.

Es casi seguro que la principal recaudación siga engrosando el fondo de los retirados como hasta ahora. Pero los expertos de baseball entienden que para lograr más colorido en los games, haciendo que los jugadores tengan más interés, debe dedicarse una cantidad a los players del equipo que se lleve la victoria.

Esto se hace por la sencilla razón de que los jugadores son profesionales que viven del baseball, y, no sabiendo que el choque estelar, es natural que acabarán por no arriesgarse mucho para evitar que una lesión cualquiera les ponga fuera de juego para sus partidos regulares del campeonato.

Hoy ha logrado saberse que el propio Schumacher pidió a Frisch que no le pusiera al iniciarse el juego estelar del lunes debido a que tenía orden de Terry de reservarse para la serie de mañana con el Pittsburgh...

DE LA CRUZ GANA SUS JUEGOS CON EL 'HAVANA STARS'

El joven pitcher está actuando en la novena de Joseíto Rodríguez con gran éxito

La novena cubana de loTs «Havana Stars», que lleva semanas jugando base ball por los terrenos del Oeste de los Estados Unidos, bien dirigida por Joseíto Rodríguez, ha logrado en estos últimos días muy impresionantes triunfos en sus salidas.

Los cubanos están muy contentos por el éxito que han obtenido y esperan alcanzar más triunfos para que así los fanáticos en New York llenen Dyckman Oval cuando regresen de su gira. Para más detalles véanse las reseñas de los scores de los tres juegos. Puede estar muy orgulloso el señor Alejandro Pompéz del triunfo de los muchachos de Joseíto Rodríguez.

		C.	H.	E.
H. Star . . .	.322 000 101	9	15	0
Amsterdam . .	.000 000 200	2	4	2

Baterías. Cubanos: De la Cruz, p., Lantigua c. Amsterdam: Smith, Harris, p. Schrieber, c.

		C.	H.	E.
H. Stars. . . .	.022 021 000	11	3	
Smethport . . .	.010 202 002	7	8	1

Baterías. Havana: Chiquitico Jiménez p., Lantigua c. Smethport: George p. Pattison, c.

		C.	H.	E.
H. Stars . . .	.300 002 131	9	12	0
Dormant . . .	.000 110 000	2	4	0

Baterías. Havana: De la Cruz p., Lantigua, Pla c. Dormant: Petri p. Noomas c. .

Estos son los tres juegos que han jugado hasta el lunes pasado los cubanos. Como verán los fanáticos es un bonito éxito. El team jugará en Cincinatti, Pittsburgh, Columbus, Dayton, Asheville, Charleston, Indianapolis, Indiana, Louisville, Memphis, Nashville. En Nashville jugarán contra los Elite Detroit Giants, y presentarán los siguientes jugadores: Lantigua, P. la Ferrer, catchers; De la Cruz, Jiménez Torriente, Augusto Dorio, pitchers; Joseíto Rodríguez, manager, primera; Strike Valdés, segunda; Pérez, tercera; Martínez, ss; Jiménez, rf; Morales, cf; Fernández, lf. ¿Quién no gana con este trabuco?

Después de haber perdido los dos primeros desafíos de la temporada, los muchachos del Habana no perdieron el ánimo y hoy tienen considerada la novena como la más fuerte de la liga.

SE REUNEN HOY LOS REFEREES DE BASKET

Los referees de basket ball han de reunirse hoy, en horas de la mañana, para fundar una Federación que proteja sus intereses. Por invitación especial que nos dirigen han de reunirse hoy por la mañana, a las once, en los salores del DIARIO DE LA MARINA los siguientes señores: Cappy Campuzano, Raúl Canosa, Raúl Argüelles, Héctor Muñoz, Enrique Brú referees; José A. Sordo y Fernando Dávila, los cuales han de discutir la fundación de la Federación de oficiales de basket ball.

Nadie debe faltar a la reunión.

ESTAN PRATICANDO YA LOS CREWS DEL YACHT Y VEDADO

En la tripulación del Vedado Tennis Club sólo parecen seguros los Mendoza

(Por RUBEN OTERO)

Si las regatas de Juniors que se acaban de celebrar en Cienfuegos resultaron en extremo reñidas, cabe pensar lo que serán las justas del próximo día veintiocho en la hermosa Playa Azul.

El monumental programa de festejos que se desarrollará en Varadero y el entusiasmo con que los remos han despertado, congregará en la playa de aguas esmeráldicas, la mayor concurrencia que ha llegado hasta aquellos lares.

Como en sus días de oro, estará el feudo de los Castro, los del Valle, los Larrieu, los Hernández, la semana que va del veintiuno al veintiocho del presente mes.

PREPARANDOSE

Los Ases del Músculo, bajo la dirección de Spuhn, ya han comenzado a prepararse para Varadero.

Actualmente está practicando el cuatro integrado por los siguientes atletas:

Stroke: Pillo Morales.
No. 3: Gastón Arellano.
No. 2: Mario Vandama.
No. 1: Berny Argüelles.
Timonel: Carlos Roca.

La tripulación que triunfó en Revienta Cordeles, goza de un merecido descanso.

Tan pronto vuelvan al entrenamiento los campeones Fernández Vallín, Maruri, Muhlfeld, García Tuñón y Juanito Galán, discutirán los puestos con el anterior grupo.

Parece que Spuhn pondrá los dos botes a regatear mañana y tarde con el fin de hacer los cambios oportunos y construir el crew que defenderá los colores del Yacht.

Sin discusión alguna, los Ases son candidatos de peso a repetir el hierro en Varadero.

Este año los yatistas poseen hombres de una excelente constitución física.

Arellano está hecho un «mulo» después de su viaje al Norte, en donde remó en seis competencias intercolegiales.

Berny Argüelles se encuentra en su mejor temporada y es fácil que lo veamos en el cuatro oficial.

LOS MARQUESES

Víctor y Miguel Mendoza aseguraron en Cienfuegos, tras la victoria de los yatistas, que el escenario iba a cambiar de decoración en Varadero; pero creemos que los hermanos se han ido por la tangente.

Ni el Yacht es el mismo del año pasado, ni el Club Náutico de Varadero es la paloma de otras veces.

Ahora «Búffalo» Estévez tiene material selectísimo, canoa flamante y su gente cuenta con un training perfecto.

«Guabela» Aixalá ha combinado su tripulación senior así:

Stroke: M. Mendoza.
No. 3: V. Mendoza.
No. 2: H. Franca.
No. 1: J. de los Heros.
Timonel: J. Pertierra.

Es probable que Contreras y Cancio Bello discutan también sus derechos.

ALOJAMIENTO

Frente al Club Náutico de Varadero, a igual distancia de la playa norte que de la playa azul, se ha construído una confortable casa para alojar a los remeros visitantes y a la vez, guardar las canoas.

Se debe la idea principalmente al conocido ingeniero cardenense señor Raúl Castro. Director del Náutico, quien ha contado con el concurso de Luis Estévez, Comodoro del mismo Club.

EL YACHT DE CIENFUEGOS

Ñico González Falcón, el modesto «coach» que sacudió al gran Leader presenta un buen cuatro el día veintiocho.

Niñito Mazarredo, Raúl Portela, Victoriano del Hierro, Lindermayer, Amado Pita y Fructuoso Martínez, son los llamados a ocupar puestos en el shell verdi-blanco.

A tres semanas de las justas, mucho puede hacer el joven instructor del Yacht de la Perla del Sur, que hizo su aprendizaje al lado del inolvidable Smith.

VENCEN LOS TIGRES DE DETROIT AL TEAM DEL BOSTON BRAVES

DETROIT, julio 9. AP.—Tubeyes de Jojo White y Marvin Owens, en el onceno inning, dieron a los Tigres de Detroit una victoria de 8 por 7 sobre los Braves de Boston en el match de exhibición que celebraron ambas novenas en Navin Field, esta tarde.

Alvin Crowder comenzó pitcheando por los Tigres y tuvo que ser sustituído por Clyde Hatter e nel quinto. Bent Cantwell, en cambio, pitcheó todo el juego por los Braves. Moore y Berger pegaron home runs por el Boston.

MAXIE BAER INGRESARA EL VIERNES, 12, EN EL «BALTIMORE HOSPITAL»

NEW YORK, julio 9. (AP.)—Maxie Baer, ex campeón mundial de los pesos completos, ingresará el próximo viernes en el Baltimore Hospital papara sufrir un tratamiento curativo en sus manos lesionadas.

Baer dice que «eso fué lo que le impidió pelear en forma frente a Braddock», y está seguro de retornar con éxito en su próximo match.

Baer ha recibido una oferta para pelear con Schmeling en Amsterdam, Holanda, en septiembre, garantizándole unos cien mil pesos.

Momentos en que firmaba los papeles para la pelea que ha de sostener en el mes de Agosto con King Levinsky, en Chicago, el formidable Joe Louis, la llamada «águila negra» de los sports. En la fotografía tenemos a Louis conjuntamente con su manager, a Levinsky con su hermana Lena, y al promotor de la pelea, Joe Foley. También está presente el comisionado Joe Triner.

HANS BIRKIE, EL HEAVY WEIGHT ALEMAN QUE SE ENFRENTARA CONTRA EL ESPAÑOL ISIDORO GASTAÑAGA LLEGA ESTA TARDE DE NEW YORK

El púgil teutón hará solamente cuatro días de training, pues estaba bien preparado para pelear en California y el match fué suspendido. Las entradas para el gran combate a la venta

Esta tarde nos llega el fenomenal heavyweight germano Hans Birkie que viene para librar rudo combate con Isidoro Gastañaga el Triturador Vasco que desde hace dos semanas se está entrenando en Oriental Park.

Birkie hará sólo cuatro días de preparación y eso con el único objeto de estirar las piernas y soltarse los músculos, porque como iba a pelear en California y se suspendió la pelea, estaba ya listo para entrar de lleno en el ring.

Este Hans es una de las cosas más serias que hemos tenido ocasión de ver en acción... Le ganó a Braddock de manera decisiva, venció a Isidoro, celebró un furioso combate con Joe Louis y en el último round y sólo faltando un minuto para terminarse el encuentro, el referée tuvo que llamar en su auxilio a la policía y parar el combate, Joe tenía el rostro destrozado y Birkie ya no se sabía si era hombre o un pedazo de hígado.

En su record aparecen los nombres más destacados del cuadrilátero como sus víctimas, Charlie Retzlaff, Red Barry, Eddie Simms, Steve Hamas, Patey Perroni, Art Lasky e Isidoro Gastañaga son algunas de sus víctimas.

Cuando Primo Carnera estaba en su apogeo, el germano se fajó por los palos y fué despojado de la decisión. Primo estaba croggy y en honor de la verdad había perdido siete de los diez rounds... Pero como se trataba del campeón, hubo que sacrificar al alemán.

Vienen varios críticos americanos

Acompañan al terrible teutón varios críticos americanos que ven en este mocetón buenas probabilidades championables. es bueno que así sea porque si Isidoro como deseamos, logra vencerlo, se le abrirán las puertas del campeonato mundial.

La venta de ticket es tal, que ayer Luis Park, encargado de este importante departamento y match maker de la poderosa empresa que preside el conocido hombre de negocios Carlos de la Torre nos dijo, que tenía vendido más de dos mil pesos y eso que el encuentro se llevará a cabo el próximo domingo.

Es una gran idea, una idea verdaderamente feliz, que esta formidable batalla se lleve a cabo en Oriental Park. Decimos así, porque en ningun stadium cabran los fans. De ahí que se puedan ofrecer las entradas a un precio tan módico como un dollar los asientos de Grand Etand desde donde se obtiene una excelente vista del ring.

La empresa tratándose de un encuentro de importancia tan trascedental y considerándolo internacional, ha decidido extender atenta invitación a los Embajadores de España y Alemania como también a los cónsules de dicha nación. También serán invitados otros diplomáticos como el Excmo. Ministro de Argentina y Uruguay, lugares estos donde en realidad Isidoro llegó a alcanzar la más grande popularidad.

La venta de las entradas.

Con objeto de brindar mayores facilidades a las personas que han manifestado sus deseos de concurrir a Oriental Park, para presenciar el formidable programa de boxeo y carreras de caballos que será presentado el próximo domingo 14 con Isidoro Gastañaga y Hans Birkie, como figuras máximas, la empresa ha decidido poner las entradas a la venta desde hoy miércoles.

Por consiguiente, a partir de hoy, podrán ser adquiridas las entradas en Oriental Park, Casa Tarín, O-Reilly 83, y en las oficinas de Propaganda de la Cía Cubana Uruguaya para el Fomento del Turismo, Edificio del Centro Asturiano, frente al Parque Central.

De esta manera, podrá evitarse hacer colas ante las taquillas de Oriental Park, el próximo domingo.

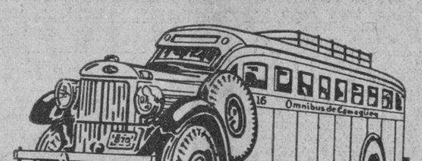

OMNIBUS DE CAMAGÜEY
--Los Mejores de Cuba--

NUEVO TURNO DIRECTO HASTA HOLGUIN

Desde el día 27 de Abril quedará establecida una nueva salida de la Habana a las 4.30 de la mañana, llegando a Holguín a las 6.10 de la tarde.

Además continuarán nuestras salidas para Camagüey y Santiago, a las 6.00 y 7.30 a. m. y 12.30, 4.30, 7.00 y 11.00 p.m.

Reserve su asiento con anticipación por nuestro teléfono M-1715.

o personalmente en nuestra Estación en el Hotel "PASAJE" por Zulueta, entre San José y Teniente Rey.

Haga siempre sus viajes en nuestros Omnibus, son los más cómodos, los de mayor seguridad, los mejores de Cuba.

SEGURIDAD — CONFORT — HORARIO FIJO

SAN ANTONIO EN UN IMPORTANTE JUEGO EL SABADO

Los boys de Ariguanabo necesitan ganar de cualquier modo para sostenerse en el lead

Sigue desarrollándose con interés el campeonato de baseball de verano de la Liga Social de Cuba, donde figuran excelentes jugadores. Tras los juegos de la última semana tenemos un nuevo club en el primer lugar, pudiéndose registrarse esta semana otro cambio interesante si el conjunto de la Acción Republicana sale airoso en su game del próximo sábado.

Como ha podido apreciarse, fácilmente, la lucha social es tan interesante que cada semana de juego termina dejándonos un nuevo leader. Primero fué el «A. D. C.» luego la «H. Electric»; más tarde asumió el top el team de la «Acc. Republ». Ocurrió un empate en primer lugar, del que participó una semana el club de S. Antonio. «H. Electric» de nuevo, asumió la delantera, y ahora tenemos a la cabeza nuevamente a los guajiros de la villa del Ariguanabo.

La tercera vuelta de la contienda ha comenzado en la pasada semana, y tenemos que el team que ocupa el quinto lugar (los Campeones del «A. D. C.») se hallan solamente a dos juegos del lugar de honor. A cuatro se halla el team sotanista: los «O. Aliados» pero tratándose de un evento que consta de 6 vueltas, con la reacción de los «Aliados» y conociendo el formidable conjunto con que cuentan, es de esperarse que el club continúe en la magnífica racha iniciada y que, viniendo de atrás, proporcione a sus leales una agradable sorpresa.

Los críticos que siguen de cerca el desenvolvimiento de la justa beisbolera social, convienen en que se va al terreno sin saber nunca de antemano quienes van a ser los ganadores Y este es un detalle importante.

El estado actual de la justa es el que se inserta a conatinución.

CLUBS	J.	G.	P.	E.	Ave	DL
San Antonio .	11	7	4	0	636	
Acc. Repub .	10	6	4	0	600	½
Hav Electric .	12	6	5	1	545	1
E. Comercio .	11	5	5	1	500	1½
A. D. C. . .	11	4	5	2	444	2
O Aliados . .	11	3	8	0	272	4

Como si el schedule oficial quisiese tratar de despejar por el momento la incógnita que significa actualmente el probable ganador de la contienda, ha dispuesto —como por obra de la providencia— que en el segundo turno de la tarde tropicalina del sábado, la cartelera social ofrezca nada menos que el choque de la sensación: «San Antonio» Vs. «Acción Republicana» en cuyo desafío está de más el afirmar que ambos equipos echarán el resto para posesionarse del lugar de honor. Para los guajiros el triunfo no sólo significaría asegurar momentáneamente su posición de leaders, sino [illegible] condiciones al desafío del día siguiente en su patio, en que recibirán el reto de los envalentonados «O. Aliados» ya en plena racha ascdente, de acuerdo con su calibre. Los republicanos, por su parte, saben que la victoria los colocaría en el lugar de honor.

Como es lógico, el «S. Antonio» presentará su mejor carta: MARIO MORERA, quien tratará de proporcionar a su Club su quinta victoria como lanzador. Al gran zurdo ariguanabense, la «Acción» opondrá el pitching sereno, eficiente y magnífico de ese otro as del box que responde al nombre de EMILIO BOFILL. Herrera y Sierra, por los guajiros, y Beltrán y Alfonso, por los políticos, estarán listos para sustituir a las estrellas

En calidad de aperitivo, en el primer turno, se enfrentarán «E. de Comercio» y «Omnibus Aliados» que ofrecerán otro choque [illegible] Oscar Jordán ocupará el box por los guagileros y su tocayo Ruiz lo hará por los escolares. Tal es el magnífico programa social del Sábado en «La Tropical».

En las filas del «S. Antonio» para recondear el cuadro, debutará la magnífica primera base Esteban Hernández, Ch. Bat de la Liga Popular.

Las derrotas de Carnera y Baer han sido la bendición que necesitaba el pugilismo

Braddock y Louis son aclamados como los benefactores del deporte por haber vencido a un payaso y a un fenómeno. Se espera que el boxeo vuelva a ocupar su sitial

por Caswell ADAMS
(Cronista de Sports del N. Y. Herald Tribune)

Nueva York, Julio (HT) Cuando se dice por los centros deportivos de esta ciudad que el boxeo ha entrado de nuevo en una época de esplendor, no se escucha ni una sola voz de disidencia. Tal vez no volverá a época dorada de Tunney y Dempsey, pero por lo menos si un período de franco renasimiento que promete rendir óptimos frutos. Desde Mayo 10 se han celebrado cuatro encuentros importantes, en tres de los cuales se han discutido campeonatos mundiales, y de estas cuatro contiendas surgieron cuatro notables pugilistas, tres de ellos veteranos (de acuerdo con el punto de vista boxístico) y el otro un verdadero prodigio. Y como resultado de esta cuatro contiendas han pasado a ocupar un plano de oscuridad un payaso y un fenómeno, que, hasta entonces, eran las figuras más salientes del ring.

Primero de todo hay que anotar el resurgimiento de Tony Canzoneri, quien derrotó al inexperto Lou Ambers por el título peso ligero, después de haber renunciado esta corona Barney Ross. Luego fué Ross quien ganó el welter de Jimmy McLarnin. Y entonces vino Braddock derrotando a Max Baer por el campeonato mundial peso completo. Y por último la maravilla de Detroit terminó con el mito de Primo Carnera.

LAS DERROTAS FRUCTIFERAS PARA EL BOXEO

Los triunfos de Joe Louis y James J. Braddock fueron los que más beneficios le rindieron al deporte de los puños, y especialmente el de Louis. Carnera jamás perteneció al ring. Llegó al pináculo, y al campeonato mediante sendas tortuosas, tenidas de hechos muy raros. Aún Carnera es una alma cándida, un hombre que siempre ha sentido desgano hacia el deporte de los puños. Derrotando al gigante veneciano, Louis le hizo un gran favor a Carnera, y también el pugilismo profesional.

Louis eliminó al fenómeno, al mamut Carnera de toda consideración futura en el boxeo. Y Braddock eliminó —por el momento— al payaso Max Baer, con su actitud de irresponsabilidad hacia la corona que ostentaba, tampoco prestigiaba la profesión que lo había encumbrado. Como peleador, cuando quiere y cuando no ha ignorado las leyes de entrenamiento, Max Baer es de los buenos. Posee un punch formidable, y puede asimilar los golpes más recios, cosa que aún no ha probado Louis. Pero como uno de los más hábiles exponentes del mal gusto, en sus comentarios sobre ídolos como Braddock y en sus comentarios radiofónicos después de la pelea con Braddock, Baer es un hombre que desmerita su profesión. Sus excusas también fueron de muy mal gusto y esta vez cayeron sobre tierra poco propicia. Pero aun Baer puede volver triunfalmente al ring con el mismo punch que acabó con Schmeling y Carnera.

BRADDOCK POSEE LA MEJOR DEFENSA CONTRA LOUIS...

De los tres contrarios —Baer, Schmeling y Braddock— con quien Louis ha de enfrentarse tarde o temprano, Braddock es el que mejores posibilidades tiene contra el heavyweight de Detroit Baer y Schmeling pegan más duro que el nuevo campeón, pero contra Louis la defensa es lo más importante. Si Jim puede lograr ponerse en las condiciones que estuvo para su pelea con Baer, será un contrario «efectivo», es decir de ofrecerle alguna resistencia a Louis, pues este con toda seguridad noqueará a cualquiera de estos tres contrarios, si que llegan a meterse en el mismo ring con el peso completo de Detroit.

o o o

El manager de Schmeling, Joe Jacobs, salió para Alemania con los contratos para la pelea entre el alemán y Louis que se efectuará aquí en Septiembre. Schmeling probablemente se entrenará en Saratoga y Louis en Atlanty City.

CONVOCAN PARA LA NATACION DE LA L. INTERCOLEGIAL

Las competencias de los boys de los colegios están fijadas para el 3 del próximo Agosto

La **Liga Intercolegial de Cuba** convoca por este medio a todos los Institutos, Academias y Colegios de la República para su Campeonato Nacional Intercolegial de Natación y Diving, de acuerdo con la BASES siguientes:

PRIMERA: Todos los Colegios de la República que se encuentren inscriptos en esta Liga, o que soliciten su inscripción antes del cierre de esta Convocatoria, podrán tomar parte en dichas Competencias.

Asimismo podrán tomar parte en este Campeonato como ATLETAS LIBRES, los alumnos de una entidad NO ASOCIADA A LA LIGA, acompañando con la planilla de inscripción un Certificado del Director del Colegio donde cursa sus estudios, fecha de ingreso en el mismo y la cantidad de $1.50 como cuota anual. Los atletas de nueva inscripción y que representen a una entidad ASOCIADA, la cantidad de $0.50. Todos los atletas tendrán que ser menores de 18 años el día 1o. de Octubre de 1934, lo cual acreditarán con la Certificación de Nacimiento del Registro Civil o algún otro documento oficial.

SEGUNDA: El orden y eventos de que constarán estas Competencias, serán los siguientes:

1. 200 metros libres.
2. 40 metros libres.
3. 60 metros de espalda.
4. 100 metros libres.
5. 100 metros de pecho.
6. 60 metros medley.
7. Diving, trompolín de 1 M.
8. 400 Mtros. relevo (4x100)

NOTA: Las tiradas obligatorias para el diving, serán las exigidas en las últimas competencias para novicios.

TERCERA: Todo atleta que tome parte en más de dos eventos, tendrá que abonar la suma de $0.25 por cada evento extra.

CUARTA: En este Campeonato, aparte del título de Campeón N. Intercolegial, se discute un trofeo, que pasará a propiedad de la entidad que primero lo gane tres años, recibiendo los atletas triunfadores en primer lugar medalla de oro, de plata los que ocupen el segundo lugar y de bronce a los que resulten en tercero. Los ATLETAS LIBRES que resulten triunfadores, sólo tendrán derecho a las medallas correspondientes.

QUINTA: A los efectos de la proclamación del Campeón Nacional, cada Colegio recibirá cinco puntos por cada primer lugar que ocupe uno de sus atletas, tres puntos por cada segundo lugar y un punto por cada tercer lugar. La puntuación del relevo será cinco y cero si compiten solamente dos entidades, y ocho y cinco si lo hacen más de dos.

SEXTA: El plazo de inscripción vencerá el día 29 de Julio de 1935, y al día siguiente y sin previa citación, se reunirá el Comisionado que suscribe con los Delegados de los Colegios, para efectuar los heats eliminatorios, nombrar los jueces y acordar todos los demás requisitos de las competencias. Las competencias se celebrarán el día 3 de Agosto de 1935.

SEPTIMA: Las solicitudes de inscripción en el Campeonato deberán ser suscritas por los Directores de Colegios o Directores de Sports y habrá que acompañarlas de la cantidad de CINCO PESOS M. O. como cuota de inscripción y listas, por triplicado, de los atletas que se inscriban, expresando los eventos en que habrán de participar. Dichas solicitudes tendrán que ser dirigidas al Comisionado que suscribe, o al Sr. Oscar Fornaguera, Secretario de la Liga Intercolegial, a San Lázaro No. 309-A bajos esquina a Hospital, quien también informará de una a cinco p. m. de todo lo relacionado con estas Competencias

OCTAVA: Estas Competencias se regirán por las reglas de la L. I. C. y en aquellos puntos que no estén previstos, se tomarán como oficiales los de la «NATIONAL COLLEGIATE ATLETIC ASSOCIATION».

NOVENA: El programa de estas competencias, sólo podrá ser variado por acuerdo unánime de Delegados, previa aprobación del Comisionado y siempre que no afecte la variación, a los intereses generales de la Liga.

La Habana, Julio de 1935.

(Fdo)—Oscar Fornaguera, Secretario de L. I. C.

(Fdo)—Carlos M. Alfonzo, Comisionado.

PRACTICARA MAÑANA EL CLUB «FORTUNA»

Interesados en practicar denidamente para el desafío que tienen anunciado el próximo sábado en los terrenos del VTC. con el fuerte conjunto del Hershey, los Blanqui-negros del Fortuna se disponen a realizar fuerte práctica esta semana, y a ese efecto el manager Nick Pons nos ha rogado ayer que citemos por este medio a todos los players del team para mañana jueves, en el lugar de costumbre, ya que la práctica habitual del viernes ha sido señalada para ese día.

TENDREMOS HOY NUEVO CARD EN EL DEP. ASTURIAS

Interesantes partidos del squash juvenil se ofrecerán a los fanáticos por la noche

La lluvia impidió la celebración del programa del Campeonato Juvenil de Squash de la Liga Social, que estaba señalado para el lunes. Se trataba de partidos de Singles, que se efectuarán el próximo viernes 12. Dicho programa es el siguiente:

1 Bravo (Miramar) Vs. Blanco, (Ferreteros).

2—Rodríguez (Casino Español) Vs. Candelao, (Ferroviario)

3—Vila (Ferreteros) Vs. Varona, (Miramar).

El miércoles tendremos Dobles de Squash en el Campeonato Juvenil, y esa noche no se cabrá en el Asturias toda vez que no sólo habrán de efectuarse dos sensacionales partidos por las cuatro mejores parejas de la contienda, que está en sus semifinales, sino porque aparte de ser día de moda, con regalo de flores para las damas, tenemos como máxima atracción un interesante y nunca visto partido de exhibición (Dobles) de Squash entre cuatro bellas señoritas, del squad del Casino Español de la Habana.

Es primera vez que en Cuba se ofrece una exhibición de esta clase, y los feos estarán en número abrumador en la cancha asturiana de Estrella y Subirana (el lugar ideal para deportes) para admirar el juego y la belleza de estas cuatro señoritas de nuestra mejor sociedad, y a las que la Liga Social agradece la deferencia de brindar las primicias del juego.

1—Rodríguez-Lavón (Casino Español) Vs. Vila-González (Ferreteros).

2—González-Anguilo (Cubaneleco), Vs. González-Blanco ((Ferreteros).

3—Exhibición de Squash entre cuatro señoritas del Casino Español.

El intendente de todos los partidos lo será «Peter» Fernández, el magnífico periodista y Arbitro.

C.D. 2016

ANUNCIOS CLASIFICADOS DE ULTIMA HORA

ALQUILERES

a-1 HABANA

COLON NUMERO 36, ALTOS; SALA, recibidor, tres cuartos, baño intercalado, comedor y cuarto criados, con servicios. En los altos, amplia habitación con baño completo. Llave en los bajos. Informan, en la misma. A-1

SE ALQUILA CASA DE UNA PLANTA, calle Benjumeda 34, sala, salesaleta, tres cuartos y servicios. Informan: U-7044. La llave, la misma. A-1

a-2 VEDADO

SE ALQUILA MODERNO CHALET en calle 8 número 223, entre 21 y 23, Vedado. Pueden verlo de 8 a 12 a.m. Informes en 17 esquina a D, señor Samuel. A-2

ALTOS. SALA, RECIBIDOR, COMEDOR, 4 cuartos, baño intercalado, servicios modernos. Teléfono A-9897. Calle 21 No. 502. Vedado. A-2

CALLE DOS NUMERO 3, VEDADO: Alquilo la planta alta de esta hermosa casa, capaz para regular familia, con todas las comodidades. Terrazas, costado y frente. Llave, en los bajos. Informes: Prado número 90, por Animas. Telf. A-8903. A-2

PRECIOSO CHALET, PARA PERSONAS de gusto, lujosamente amueblado, con o sin muebles, muy fresco, 5 habitaciones de familia, magníficos baños, garage grande; cuantas comodidades imaginables. Entrada Vedado, Calzada esquina M. A-2

a-3 CERRO Y PALATINO

ALQUILO CARBALLO 12, ENTRE Consejero Arango y Cruz del Padre, sala, comedor, 3 cuartos, baño, desahogo, cocina y patio. Informes en la misma. Teléfono M-6490 A-3

a-4 Marianao y sus Repartos

AMPLIACION DE ALMEDARES: Séptima entre 11 y 12: jardín, portal, sala, comedor, cocina, pantry, cuatro cuartos, baño intercalado; garage, cuartos criados y servicios, en cuerpo aparte. Informan: M-8767. A-4

ALQUILO, OCTAVA Y PRIMERA, Reparto La Sierra: portal, sala, comedor y cuarto y demás servicios. Precio: 12 pesos. Informan: F-1910. A-4

a-5 J. del Monte y la Víbora

SE ALQUILA EN GENERAL LACRET entre O-Farrill y Concejal Veiga casa de una planta con sala, comedor, cuatro cuartos y baño intercalado. Acabada de pintar. Informes: en la misma. A-5

MUY FRESCOS ALTOS SE ALQUILAN en la calle Correa No. 35, a dos cuadras de la Calzada de Jesús del Monte. Se componen de portal, sala, saleta, cuatro grandes cuartos, comedor al fondo, baño intercalado, cuarto y servicios de criados y terraza. Hay agua abundante a toras horas. Informan en el No. 31. A-5

ALQUILO ALTOS DE VISTA ALEGRE entre D-Strampes y Figueroa, sala, 4 cuartos, comedor, pantry, cocina, cuarto de baño de familia y servicios de criados, garage. Precio: $35. teléfono M-9038. A-5

LAGUERUELA 29, VIBORA, ALQUILO casa moderna, seis habitaciones, 2 baños, (uno lujosísimo), sala, recibidor, gran comedor al fondo, garage. la llave Lagueruela 31, informa: M. Quiñones, Peletería Versailles, teléfono M-5842. A-5

SE ALQUUILAN LOS ALTOS DE LA esquina de San Mariano y Párraga. Compuestos de sala, recibidor, comedor al fondo, 6 cuartos, baño completo, cuarto y servicio de criados y dos terrazas. Llave en los bajos. Informes: Prado 90, por Animas. Telf. A-8903. A-5

SANTOS SUAREZ y MENDOZA

ALQUILO MODERNOS ALTOS, MILAGROS 99, entre Bruno Zayas y Luz Caballero. Amplios, frescos y cómodos. Terraza al frente, galería, recibidor, sala, cuatro cuartos, servicio de criados, garage, cuarto chofer. Llaves, bajos. Informes: Cuevas, Bernaza 39. U-5925. A-6

a-8 LAWTON Y BATISTA

SE ALQUILAN LOS ALTOS DE LAWTON 50, entre Concepción y San Francisco con sala, comedor, 3 cuartos, baño completo, cocina de gas y carbón. Informan teléfono M-2225. A-8

SE ALQUILA LA CASA CONCEPCION esquina a Diez, Lawton, rodeada de jardín, portal, sala, comedor, cuatro cuartos, dos baños completos, cocina, garage, cuarto de chofer y cuarto de criados. Informan: teléfono M-2225. A-8

b-1 NAVES Y LOCALES

SE ALQUILA UN HERMOSO LOCAL en Cienfuegos entre Gloria y Apodaca. Informan en el mismo de 2 a 4. Teléfono F-2078. B-1

SE ALQUILA NAVE DE 70 METROS, propia para industria chica, depósito o establecimiento. Tiene tres puertas metálicas a su frente. Oquendo 2, entre Virtudes y Animas. Informan: U-7044. B-1

b-4 HABITACIONES

SE ALQUILA, EN CASA DE FAMILIA corta, honorable, una habitación amueblada, con todo servicio. Referencias requeridas. Calle 17 número 286, entre C. y D., Vedado. B-4

b10 PERDIDAS

SE HA EXTRAVIADO UN PERRO Policía, color carmelita. Entiende por «Chicho». Chapa-vacuna 127,567. El que lo entregue en la Bodega situada en Apodaca y Revillagigedo, será gratificado espléndidamente. B-10

SE SOLICITAN

s1 CRIADAS Y CRIADOS

SOLICITAMOS MUCHACHITAS, DE 12 a 14 años, limpieza de casa de matrimonio, sin pretensiones, San Benigno 33, esquina San Bernardino, bajos. S-1

SOLICITO BUENA COCINERA, BLANCA, que sepa hacer dulces. Que tenga referencias y duerma en la colocación. Sueldo: $15.00, Diez, entre 9 y 11, Reparto Nicanor del Campo, Almendares, Marianao. S-2

SE SOLICITA UNA COCINERA, DEL país, en Habana 57, altos. Después de las 9 a. m. S-2

s10 OFICINISTAS

SE NECESITA TAQUIGRAFO Y mecanógrafo, inglés y español, con práctica. Necesario referencias. Unicamente envíe detalles: José L. L. Alonso, Apartado 802, Habana. S-10

SE SOLICITAN

s14 SOLICITUDES VARIAS

SE SOLICITAN REPRESENTANTES en las principales Zonas de la Isla, bien relacionados en el comercio de víveres, conocedores del giro y que puedan aportar referencias y ofrecer garantías, para firma de primera clase. Escribir al Sr. J. B. García, Apartado 726, Habana. S-14

SE OFRECEN

s1 CRIADAS Y CRIADOS

SE DESEA COLOCAR UNA JOVEN de color y del campo de criada de mano o cuarto, no le importa ir a los repartos, también va de temporada a el campo, tiene referencias, desea ganar 15 pesos. Informan Zapata No. 100 entre A y Paseo, Teléfono F-6363 Luiisa. O-1

SE DESEA COLOCAR UNA SEÑORA española de mediana edad de criada de mano, entiende de cocina, dormir fuera. Telf. U-7960. O-1

SE DESEA COLOCAR UNA ESPAÑOLA para cuartos, entiende de costura, sabe de cocina, FO-2750. O-1

SE OFRECE SEÑORA BLANCA SOLA para los quehaceres de matrimonio solo, sabe trabajar y tiene referencias, quiere buen trato, 8 a 11 m. Teléfono M-6412, Conrada. O-1

SEÑORA SOLA BLANCA DE MEDIANA edad cariñosa y decente, no bonita, desea hallar caballero de iguales condiciones que quiera formar un hogar decente. Por escrito. Entregar señora C. Hernández. Amistad 52, bajos. O-1

SEÑORA MEDIANA EDAD SE OFRECE por horas, lavar, limpiar o cocinar, tiene referencias. M-4183. O-1

SE OFRECE UNA JOVEN DEL PAIS blanca para cuartos o comedor, le gustan los niños y tiene buenas referencias, no le importa ir al campo. Teléfono F-5254. O-1

SE DESEA COLOCAR UNA MUCHACHA española para criada de mano, o hacer de todo si es corta familia, y en la misma una señora de mediana edad para criada de mano. Tienen referencias. Teléfono A-9873. O-1

SE OFRECE UN BUEN CRIADO ESPAÑOL, sirve bien a la rusa, tiene buenas referencias. Teléfono F-6077 Línea y 4, Vedado. M. G. O-1

SE DESEA COLOCAR UNA ESPAÑOLA de mediana edad para coser, sabe cocer a mano y a máquina y sabe cortar, no tiene inconveniente en limpiar una o dos habitaciones. Tiene uy buenas referencias. Informan por el teléfono F-6520. O-1

F-2549 SE DESEA COLOCAR JOVEN de color para los quehaceres de corta familia, es cumplidora y no duerme en la colocación. Calle G 71. O-1

SE DESEA COLOCAR UNA MUCHACHA española para criada de cuartos, tiene buenas referencias, teléfono F-6181. O-1

SE DESEA COLOCAR UNA MUCHACHA española de mediana edad para criada de mano, formal y con referencias. Obrapía No. 42, entre Aguiar y Habana. O-1

JOVEN ESPAÑOLA SE OFRECE PARA criada de mano o comedor, es formal y trabajadora, tiene referencias. Teléfono F-5712. O-1

SE DESEA COLOCAR UNA SEÑORA de mediana edad española, sabe cumplir con su obligación, limpiar y cocinar para corta familia. FO-2707. O-1

SE OFRECE JOVEN ESPAÑOLA, para habitaciones, coser y cortar, acostumbrada al servicio fino; en la misma, otra, para limpiar, por horas. Paseo 273, esquina a 29, Apartamento 8. Telf. F-6404. O-1

SE DESEA COLOCAR UNA JOVEN española, para cuartos o comedor. No le importa para todo, si es matrimonio solo. Tiene referencias. Telf. F-5555. O-1

s7 COCINERAS Y COCINEROS

SE DESEA COLOCAR UNA ESPAÑOLA cocinera repostera, calle 33 entre F y G, No. 36 tiene buenas recomendaciones. Teléfono F-4343. O-2

UNA SEÑORA ESPAÑOLA DESEA colocarse para cocinera, desea corta familia, no tiene inconveniente en ir al campo, desea casa de moralidad. Informan Gervasio No. 130, altos de la Botica. O-2

SE COLOCA UNA ESPAÑOLA DE COCINERA repostera, ceocina bien, es aseada, tiene buen carácter, es trabajadoora, sabe hacer de todo, tiene buenas referencias y en la misma informan, dan razón al teléfono U-7084 de 9 a 11. O-2

SE OFRECE SEÑORA DE COLOR, de mediana edad, para cocinera, sabe de repostería, entiende todo lo que loe pidan de cocina, M-4042. O-2

SE DESEA COLOCAR SEÑORA ESPAÑOLA para cocinar y limpiar siendo corta familia. No tiene pretensiones, entiende algo de repostería. Teléfono FO-1212. O-2

COCINERO Y REPOSTERO ESPAÑOL desea colocación en casa particular o comercio, cocina a varios estilos, no tiene pretensiones de mucho sueldo, buenas referencias de familias conocidas. Informan teléfono M-8633. O-2

DESEA COLOCARSE SEÑORA PARA cocinar en casa de moralidad, buenas referencias. Informes Gervasio 45, Pollería, M-4290. O-2

SE DESEA COLOCAR UNA MUCHACHA del campo, para cocinar. Sabe cumplir con su obligación. Tiene referencias. Telf. M-4581. O-2

SE DESEA COLOCAR UNA ESPAÑOLA, de mediana edad. Es buena cocinera y sabe hacer dulces. Tiene buenas referencias y duerme fuera. Telf. M-1862. O-2

SE DESEA COLOCAR UNA COCINERA española. Entiende toda clase de repostería. Tiene referencias. No se coloca menos de 20 pesos. Telf. F-5555. O-2

s3 MANEJADORAS

DESEA COLOCARSE UNA MUCHACHA española para criada de mano o manejadora, tiene buenas referencias. U-4162. O-3

SE DESEA COLOCAR UNA JOVEN de manejadora y criada de cuartos tiene buenas referencias, teléfono: F-6063, preguntar por Enna. O-3

Lea AVANCE todas las tardes. Dirigido por José I. Rivero.

s5 INSTITUTRIZ

SEÑORITA AMERICANA (20), BUENA presencia, desea colocarse como Institutriz o para dar clases por horas o medio día. Referencias de familias distinguidas. A-3070. O-5

s8 CHOFFERES

JOVEN DE COLOR SE OFRECE COMO chofer mecánico, sin pretensiones. Informes Gloria 151, entre San Nicolás y Antón Recio, de 11 de la mañana a 6 de la tarde. O-8

OFICINISTAS

JOVEN CUBANO BLANCO, SABE las 4 reglas, se ofrece comercio, oficina, bar o cargo análogo, tiene referencias. M-4183. O-10

s11 Agentes y Vendedores

VENDEDOR VIAJANTE SE OFRECE a casa seria, tengo cuña auto, pudiendo viajar en seguida, experiencia Perfumería, medicina, tejidos, confecciones. Referencias primer orden. S. Gustavo, Neptuno 73, 2o. piso. O-11

COMPRAS

6 Automóviles y Accesorios

COMPRO A PARTICULAR, CONTADO, Chevrolet cerardo, cuatro puertas 1931-34, San Nicolás 191. Farmacia. C-6

9 MUEBLES Y PRENDAS

A-9647: COMPRO MUEBLES, ZAPATOS, ropa, máquinas coser, escribir, pegaderos bañaderas, objetos escritorios, casas completas. Arreglo muebles. Barnizo con cepillo. Camión y dinero en mano. Prontitud. Salud 16. Realizo pianos. C-9

M-9144: COMPRA MUEBLES ANTIGUOS y modernos, pianos, objetos de Arte, vajillas, máquinas coser, escribir. Liquido casas completas. Todo lo que quiera vender. Camión en puerta. Dinero en mano. C-9

ARRENDAMIENTOS

v-3 FINCAS RUSTICAS

SE DA EN ARRENDAMIENTO FINQUITA de 20.000 metros con casa, en el Wajay, renta 60 pesos anuales. Informa Carlos Suárez, Ave. del Río Oeste, Country Club. AA-3

VENTAS

1 CASAS

POR 5,500 PESOS, SE VENDE LA casa de dos plantas, situada en la calle Doce entre las Avenidas Ocho y Nueve, Ampliación de Almendares. Informan: The National City Bank of New York, O-Reilly y Compostela. No corredores. V-1

CASAS, SOLARES E HIPOTECAS

ALGUNAS DE LAS BUENAS OFERTAS QUE TENEMOS:

ESQUINA, SAN IGNACIO, 256 METROS. Renta: $40.00, en un recibo: $5,500.

SOLAR, EN CALZADA DE SAN LAZARO 215 metros. Ganga, en $4,500.

ESQUINA, CALLE 17, VEDADO, UNA planta, 5 habitaciones, 3 baños. Residencia de lujo. Costó: $85,000. Se da en $35,000.

CALLE 23, ESQUINA FRAILE, UNA planta, 3 establecimientos: $12,500.

MIRAMAR, LOS MEJORES SOLARES, situados en la Quinta Avenida.

ALTURAS DE ALMENDARES: RESIDENCIA: sala, recibidor, hall, terraza, 3 habitaciones, 2 baños, comedor, pantry, garage, 3 cuartos criados: $5,500. Reconocer pequeño Censo.

SOLAR, AVENIDA DE LA PAZ, sombra, 18 x 30. Facilidades: $3,500.

SI ESTA INTERESADO EN COMPRAR, le conviene llamarnos. Estamos a sus órdenes.

MIRO Y LINARES
Aguiar 71, bajos.
Telf. A-8577. V-1

2 SOLARES

SE VENDE CASA CON SOLAR PROPIO compuesto de 1.016 metros cuadrados, situada en la calle Línea No. 49, entre B y C, Vedado. Informará Dr. Mascaró, Hotel Vedado. V-2

ALTURAS DE LA VIBORA

Vendo barato, lote de terreno, con 1,860 metros, haciendo esquina a J. A. Cortina y Carmen. También, lotes más pequeños. Telf. M-7911. González. V-2

v-4 ESTABLECIMIENTOS

OPORTUNIDAD: POR EMBARCAR se vende Estación de servicio, Garage. Tiene vivienda para familia. aproveche oportunidad. San Lázaro 342. V-4

¿QUIERE HACER NEGOCIO? ¿TIENE poco dinero? No puedo atender mi restaurant, en lo mejor de La Habana. Vendo, admito socio, arriendo. O-Reilly 22, altos, Inclán. No corredores. V-4

v-5 Bóvedas y Panteones

BOVEDA Y OSARIO, CON BANCO, forrada de marmol y tapas 0.08 de grueso: $280.00, cerca de la puerta; bóveda y osario, con tapas de 0.06 de grueso y contramarcos: $160.00. Félix Rodríguez, 12 número 229, entre 23 y 25. F-6358. V-5

6 Automóviles y Accesorios

POR EMBARCAR VENDO BUICK particular del 31, tipo chico, completamente nuevo, seis gomas nuevas, verlo a todas horas. Línea esquina a 2, Vedado, informan en la Bodega. V-6

GANGA: CAMION CHEVROLET CERRADO del 28 y otro abierto, propio para alquiler en magníficas condiciones los dos. San Lázado 342. V-6

VENDO CAMION FORD CERRADO, de media tonelada, goma de repuesto. Informan en Bernaza 36, tabaquería «Buffalo», de 12 a 2 p.m. y de 6 p.m. en adelante. V-6

VENDO CUÑA CHRYSLER, MOTOR chico, nueva; Ford del 29, 2 puertas. 23 número 453, entre 12 y 14, Vedado

VENTAS

6 Automóviles y Accesorios

PACKARD LIMOUSINE 1932; FORD Cupé, comercial 1931; Graham 1930, 4 puertas; Dodge Turismo; Chrysler Imperial; camión de tres cuartos tonelada, Whippet. Oquendo y Marina, Parque Maceo. V-6

SE VENDE UN CAMION DODGE Brothers, carrocería cerrada, con 5 gomas y chapa nuevas. Informan: Diez de Octubre 180, Rastro. V-6

v-8 ANIMALES

VENDO PERRITOS PEQUINESES, dos meses. (Se enseñan los padres). Uno: $15.00. Pareja: $25.00. Telf. FO-3298. V-8

v-9 MUEBLES Y PRENDAS

SE VENDE UN LUJOSO JUEGO DE comedor completo estilo Luis XVI, que costó $1,400-00, ahora en $280. Informan Caca Santa Cruz. Galiano 95. Teléfono A-5007. V-9

JUEGO DE COMEDOR RENACIMIENTO español, espléndidas condiciones barato, una lámpara y otros muebles. Morro 9, altos, entre Refugio y Genios. Señora Terradas, M-5966. V-9

OPORTUNIDAD. POR LA MITAD de su valor se vende al contado un magnífico refrigerador Westinghouse modelo WL-45 con dos años de garantía. Informes: A-6884. Para verlo: 8 No. 52, bajos, Vedado. V-9

PARTICULAR, VENDE CUARTO, 3 cuerpos, moderno: $85.00; otro, regio, comedor, Renacimiento: $75.00; cuarto, chico, moderno: $28.00. Living room. Todo nuevo, Salud 54, entre Escobar y Lealtad. V-9

VENDO URGENTE, TODOS LOS muebles de una casa particular, procedente de un embargo: cuarto, 3 cuerpos: $30.00; sala: $35.00; recibidor, piel Búffalo: $38.00; idem., mimbre, cojines y muelles: $35.00. Vale 200 pesos; nevera, estante cocina y demás. Estrella núm. 10. V-9

OPORTUNIDAD: MAGNIFICO JUEGO de comedor, caoba, Renacimiento; cama-sofá, (Daybel); lámparas, sillones de portal. Todo como nuevo. Calle 12, entre C. y D., Almendares. Casa amarilla. V-9

SE VENDE, EN 23 NUMERO 18, esquina a I., Vedado: cuadros de firmas, objetos antiguos, cristales, abanicos, mesas y unas cómodas de caoba y bronces para sala; un juego de cuarto, caoba, para una persona; un juego de biblioteca y una espléndida lámpara de sala, con sus apliques. Pueden verse, de 10 a 12 y de 2 a 6. Todo de primera.

v-10 UTILES DE OFICINAS

MUEBLES DE OFICINA, VENDO Y compro: archivos, burós, máquinas escribir, sumar, cajas, armarios acero, libreros, satélites, tarjeteros, mimeógrafos. "La Nacional", Villegas 93, entre Teniente Rey y Amargura. A-9915.

v-11 Instrumentos de Música

SE VENDE UN FLAMANTE PIANO, francés. Todo de caoba, en buen estado. Se puede ver en Corrales número 76, a todas horas. V-11

AFINADORES

AFINADOR-COMPOSITOR DE PIANOS, pianolas, del Conservatorio de Música «Masriera», del Vedado. Experto graduado en Michigan, Estados Unidos. Trabajos garantizados. Precios módicos. Afinar: $2.00. Avisos: Profesor Vidal Cuvelier. Telf. A-8606

15 OBJETOS VARIOS

SE VENDE UN GABINETE DENTAL, completo o por piezas. Informes: San Nicolás 92. V-15

DINERO-HIPOTECA

d1 SE TOMA

TOMO 1,500 PESOS, AL 12 POR CIENTO, sobre magnífica residencia en Calzada de Jesús del Monte. No pago comisión. Informes: Virtudes 119 letra B., primer piso, izquierda. Telf. M-3504. D-1

PROFESIONALES

p-1 DRES. EN MEDICINA

CURA DEL ASMA Y LA CORIZA

Por procedimientos científicos y rápidos. Visite al **Dr. Echeverría, en el Edificio «López Serrano»,** Calle 13, 13, esquina a L., Vedado. Teléfono: F-5243. P-1

ENFERMEDADES DE SEÑORAS

DR. MILLA SOLSONA, Servicio de Enfermeras. Tratamiento de las enfermedades del aparato Genital de la Mujer, Insuficiencia. Disfunción Ovárica, Impotencia, Esterilidad Neurastenia Sexual, etc. Consultas de 2 a 4 Obispo y Habana. Sexto piso. Teléfono: M.7732. P.1

"INSTITUTO HIGIA"

Zanja 2, altos, entre Galiano y Rayo. Teléfono M-6605 Consultas gratis 8 a.m. 8 p.m. **Enfermedades Venéreas,** Tratamiento moderno garantizando curación de la gonorrea en pocos días Servicios de enfermeros y a domicilio. Inyecciones neosalvasan, diatermia, precios módicos.

OFICIAL

MUNICIPIO DE LA HABANA

SECRETARIA DE LA ADMINISTRACION

CONVOCATORIA

Dispuesto por el Sr. Alcalde, que el día 18 del próximo mes de Julio a las 4 p. m. tenga efecto en el Despacho de esta Secretaría, la subasta para el suministro de INSTRUMENTAL QUIRURGICO, con destino al Hospital Municipal de Infancia; de su orden se convocan licitadores para que en dicho día y hora concurran con sus proposiciones.

En esta Secretaría, se facilitarán a los interesados en los días y horas hábiles los Pliegos de Condiciones y cuantos informes estimen necesarios al objeto de la Subasta.

Lo que se hace público para general conocimiento.

La Habana, Junio 25 de 1935.

Dr. Jorge A. Belt,
Secretario de la Admon. Municipal.
2 d-10 y 17.

Concedidos en Comunicaciones varios retiros

El Consejo Superior celebrará sesión dentro de pocos días. Se moviliza a los inspectores

Se reunió en su local de costumbre la Comisión de Selección y Retiro de la Secretaría de Comunicaciones, acordando conceder los siguientes retiros y pensiones:

A Manuel Apolinaris Núñez, retiro con $1.800 anuales; a Eloísa Aguirre y Torres, retiro de $1.170; a Buenaventura Alemany, retiro con $1.270; al doctor Francisco Gaspar Nodarse, retiro con $1.560; a Conrado Fleites Hernández, retiro con $1.800; a José Pablo Alburúa y Espinosa, retiro con $1.800.

La Comisión volverá a reunirse para continuar el estudio de los expedientes presentados, de acuerdo con la nueva Ley que modificó los retiros de Comunicaciones.

El retiro se está pagando, hasta el presente, íntegramente y tiene un fondo de más de $60.000. Los nuevos ingresos que para el mismo ha obtenido el Secretario de Comunicaciones lo hacen, hasta el presente, el mejor y más efectivo de los retiros del Estado.

La labor desarrollada por la Comisión de Selección y Retiro en estos días, ha sido extraordinaria. Forman dicha Comisión, como presidente, el doctor Francisco Suárez Lopetegui, y vocales los señores Sergio Brunet, Manuel Pérez, José Bover y Octavio Martí. Secretario, doctor José Ramón Gutiérrez.

EL CONSEJO SUPERIOR

Se espera que en la próxima semana entre en actividades el Consejo Superior de Comunicaciones, que desde hace varias semanas se encontraba en receso, no obstante el cúmulo de problemas que tiene que resolver, la mayoría de carácter técnico, de acuerdo con las medidas que aconsejaron la creación de ese alto organismo.

INSPECTORES DE TRANSPORTES

El Secretario de Comunicaciones ha dispuesto que los inspectores de Transportes pasen a prestar sus servicios en el Departamento de Inspección y Vigilancia. Las obligaciones de estos funcionarios son las de las rutas ambulantes, rutas postales y transpotre por concesión.

A su vez los inspectores de Comunicaciones comprobarán si los de Transporte dan cumplimiento a todas sus obligaciones.

EXPEDIENTE AL JUZGADO

La Secretaría de Comunicaciones ha enviado al Juzgado de la Sección Primera el expediente relativo al supuesto cobro indebido de un giro postal expedido en Santiago de Cuba por valor de $60.00 a favor de la señora Adelina Palma de Flores. El giro fué pagado correctamente por el Correo, abonando le responsable el importe del mismo, que fué reintegrado a la destinataria.

Tendrá Cuba una ley contra los vagos en breve

Visita de inspección a la finca «Torrens». Nudistas muchos de los indigentes

Sin previo aviso se personaron ayer por la mañana, en la finca «Torrens», situada en San Pedro de Punta Brava, el Jefe del Ejército Constitucional, coronel Fulgencio Batista; doctores Aurelio Ituarte, Secretario de Sanidad; Domingo F. Ramos, Director del ramo; Emilio Martínez, Director de Beneficencia; comandante del Ejército Libertador, señor Benito Aranguren, Jefe del Negociado de Personal, Bienes y Cuentas, y el capitán del Ejército señor Cernuda, ayudante del coronel Batista, todos los que hicieron una detenida inspección de la citada finca donde se encuentra establecida la Granja Agrícola del Comité para la Alimentación y Protección de los Necesitados.

Los funcionarios de Sanidad antes citados integran, actualmente, el Comité Ejecutivo Provisional de los Desocupados.

Todos recorrieron los dormitorios, cocinas, etc. El Jefe del Ejército, con el doctor Ituarte, probó la comida cocinada que iba a servirse a los indigentes.

El coronel Batista se sorprendió de ver sin ropas a muchos de los individuos recluídos en la finca «Torrens». Después declaró: «Mucho se puede hacer aquí. Hay buenos terrenos en esta finca que pueden ser ampliamente explotados para la manutención de los sin trabajo».

Se le explicó al Jefe del Ejército por los funcionarios de Sanidad que existe el propósito de terminar los trabajos de la granja, construir un Asilo Nacional para niños y ancianos indigentes.

Se habló, finalmente, de promulgar una Ley de vagos, como existe en otros países, de acuerdo con la Secretaría de Gobernación, para evitar la mendicidad profesional que hoy abunda en gran escala, por nuestra urbe.

COLEGIO DE CORREDORES

Cotización oficial del día 9 de julio de 1935:

CAMBIOS	TIPOS
S/E. Unidos, cable	1/10Pr.
S/E. Unidos, vista	1/10Pr.
Londres, cable	4.98¼
Londres, vista	4.97¾
París, cable	6.65
París, vista	6.64
Bruselas, vista	16.93
España, cable	13.78
España, vista	13.77
Italia, vista	8.29
Zurich, vista	32.89
Hong Kong, vista	51.00
Amsterdam, vista	68.26
Montreal, vista	⅛%Pr.
Berlín, vista	40.49

Notarios de Turno:

Para cambios: **Raimundo Mora.**

Para intervenir en la cotización oficial de la Bolsa de la Habana:

Para intervenir en la cotización oficial de la Bolsa de la Habana:

Oscar Fernández,
Raúl E. Argüelles.

Vto. Bno.:
Joaquín G. Gumá,
Síndico-Presidente.
Eug. E. Caragol, Secretario-Contador

PROFESIONALES

p-1 DRES. EN MEDICINA

DR. JOSE ALFONSO

Ex-especialista del Centro Asturiano. Exclusivamente enfermedades de los ojos, garganta, naríz y oídos. Consultas: $3.00, de 2 a 4. Turnos fijos: $5.00. Máximo Gómez, (Monte 386. Telf. M-2330.

GABINETE UROLOGICO ALEMAN
VIAS URINARIAS

Consultas gratis, de 7 a. m. a 7 p. m. y 8 a 9. Jesús del Monte 135, bajos, frente Quinta de Dependientes. Gonorrea en pocos días. Garantía absoluta. Cura radical: Impotencia, Piel y Sífilis.

IMPOTENCIA, FLUJOS, DEBILIDAD SEXUAL.

Consulta por correspondencia. Reserva absoluta. Si desea curar prontamente envíeme sus síntomas detalladamente y $1.00 giro postal y a vuelta de correo re cibirá toda la atención científica necesaria. Exito garantizado. Dr. Félix Rodríguez García. Médico Psicoanlista. San Rafael 143½, Habana. Teléfono U-4484.

NO MAS PIORREA

Por rebelde que sea la Piorrea, se cura con un frasco de Antipiorreico Onarres. De venta en Droguerías y en el Laboratorio Avenida Simón Bolívar No. 141 Teléfono M-4050.

DR. A. VENERO

Vías Urinarias. Impotencia, Sífilis, Curación rápida. Cuota semanal. Diatermia, Azoterapia, etc. etc. Consultas de 10 a 12 a.m. y de 4 a 6 p.m. San Miguel número 55, esquina a San Nicolás, Teléfono A-9380.

DR. J. HERNANDEZ CALZADILLA, Dentista. Hago toda clase de trabajos dentales. Arreglo puentes y planchas rotas. Consultas, hasta las 10 p. m., Reina 76. Telf. A-7537.

DR. A. AVENDAÑO FABRE
MEDICO PSICO-FISISTA

Consultas diarias, de 9 a 12 a. m. Soledad letra A., esquina a Zanja. Tratamiento especiales. Métodos ultra modernos. Terapia Físico mentalista. Exito garantizado. Julio: (mes de consultas gratis).

DR. FRANCISCO J. DE VELASCO
Corazón, Pulmones, Estómago, Intestinos

DR. RUBEN DE VELASCO

Corazón, Pulmones, Enfermedades de los niños. Consultas, de 1 a 3, días laborables. Horas especiales, previo aviso. Salud 34. A-5418.

DR. MANUEL BETANCOURT

Vías Urinarias, Venéreo. Asistente 4 años de los Proferos Marion Heitz, Boyer, de París. Consultas de 3 a 5, San Lázaro 173, primer piso. Telf. M-6347.

DR. JOSE M. GATELL
CIRUGIA DENTAL

Precios: una extración, sin dolor: $1.00. Limpieza: $1.00. Empastes: desde $1.00. Corona, oro 22 kilates: $4.00. Dentaduras: $10.00. Demás trabajos, a precios económicos. Facilidades de pagos. Consultas: de 8 a 8, Habana 98, entre Obispo y Obrapía.

DR. JOSE A. TABOADELA

Medicina interna, especialmente afecciones de las glándulas endocrinas, tiroides, ovarios, suprarrenales, etc. Afecciones nerviosas, neurastenia, insomnio, espasmos, angustias, histerismo, etc. Vías digestivas. Lunes, miércoles y viernes, de 3 a 5. No visita. Campanario 70, altos.

DR. ANTONIO PITA
MEDICINA GENERAL Y ENFERMEDADES NERVIOSAS Y ENDOCRINAS

Contando con el mejor Instituto de Fisioterapia de Cuba. Tratamiento efectivo de la neurastenia, Impotencia, Enfermedades crónicas y glandulares. Nuevo método de estimulación del simpático. Consultas de 2 a 4 p. m. $2.00. No visita, ni da Consultas por Correo. Consulta a hora especial: $10.00. **San Lázaro 45, entre Prado e Industria.**

CONSULTESE GRATIS SU ENFERMEDAD. No se desespere, aunque se crea incurable. Especialización: Pulmones, Estómago, Impotencia. Dr. Fernández. O-Reilly 30.

p-4 COMADRONAS

CONSUELO RUDA: COMADRONA ex-interna de la Casa Salud «Balear». Inyecciones intravenosas a domicilio. Consultas grátis de 8 a.m. a 6 p.m. Belascoaín No. 74, (altos), esquina a Jesús Peregrino. Teléfono U-5824. P-4

MARIA F. MOLINA, COMADRONA de la Cooperativa Médica «La Purísima» y particular. Ultimos procedimientos modernos. Precios módicos. Consultas gratis, diaria. Neptuno núm. 206-B., altos. Telf. U-4090.

p-5 CLINICAS

INSTITUTO "HIGIA"

Zanja 2, altos, entre Galiano y Rayo. Teléfono: M-6605. Consultas gratis, de 8 a. m. a 8 p. m. **Enfermedades Venéreas.** Tratamiento moderno, garantizando la curación de la gonorrea en pocos días. Servicios de enfermeros y a domicilios. Inyecciones Neosarvasán, Diatermia. Precios módicos. P-5

INSTITUTO DEL VIEJO

NEPTUNO 130, CASI ESQUINA A PERSEVERANCIA. TELF. A-9225.

Cuerpo médico especializado en tratar enfermos de más de 40 años.

Servicios esmerados de consulta, curaciones. DOMICILIARIO, electricidad médica. Laboratoria, Farmacia, de ojos, ortopedia, quiropedista, dentales, óptica y de clínica para casos quirúrgicos.

En el INSTITUTO DEL VIEJO se han tratado con éxito más de DOS MIL asociados.

Seriedad y solvencia. CUOTA MENSUAL: $1.50. Servicio permanente.

A toda persona de más de 40 años que desee asociarse y presente este anuncio en la Oficina, se le obsequiará con el primer recibo.

p-3 DENTISTAS

Dr. Armando Crucet

CIRUJANO DENTAL Y ORAL De la Facultad de Pensylvania, del Garetson Hospital of Oral Surgery y ex Profesor de la Moffitt Dental Porcelain School de Philadelphia. TRATAMIENTO DE LA PIORREA ALVEOLAR y de las sinucitis crónicas del maxilar. Obturaciones y dentaduras de porcelana. Anestesia por el gas Paseo número 17, entre Calzada y Línea Vedado. Teléfono F-5153

p-6 VETERINARIOS

VETERINARIO

Veinte años de ejercicio. A domicilio, vacuna antirrábica certificado sanitario y chapa: $2.00. Más de una vacunación, precio convenido. Telf. U-4041, Dr. Alfredo del Campo, San Miguel 300.

p-7 ABOGADOS Y NOTARIOS

DIVORCIOS RAPIDOS. BUFETE LAMAR, Manzana de Gómez 251. Telf. A-4952. P-6

PROFESIONALES

p-7 ABOGADOS Y NOTARIOS

DR. ANGEL FERNANDEZ
DIVORCIOS

Muy rápidos, de 5 a 30 días. Plazos cómodos en toda la República, a cubanos y extranjeros. Matrimonio notarial, en su domicilio, Obrapía 17, de 9 a 12 y de 2 a 7 p. m. Telf. A-3060.

ALQUILERES

a-1 HABANA

YOALQUILO CASA UNA PLANTA, la, saleta, comedor, tres cuartos, baño. Franco B casi esquina Desagüe, saño, cocina, patios. Baratísima. Llave Desagüe 55, casi esquina Oquendo.

REFUGIO 41, ALTOS, SALA, COMEDOR, cuatro cuartos, cocina, doble servicio. Llave, Bodega Industria.

EN $20.00, SE ALQUILA LA COMODA y ventilada casa baja, calle Agustín Alvarez No. 15, entre Marqués González y Oquendo, a dos cuadras de Belascoaín, acabada de pintar, sala, saleta corrida, tres habitaciones, cocina, patio y servicios. Llaves en el número 10. Informes: Torres, Edificio «Bacardí», 421. Teléfono A-7830. A-1

SAN LAZARO 299-A., ENTRE SOLEDAD y Aramburu, bajos: sala, recibidor, 4 cuartos, 2 baños intercalados, comedor, pantry, cocina, cuarto y servicio dec riados. Llave: San Lázaro 293. M-6917. Precio: $45.00.

SAN JOSE 38, ALTOS, ENTRE MANRIQUE y San Nicolás: sala, comedor, 3 cuartos, baño intercalado, cocina y servicio de criados. Informan: The Trust Company of Cuba, Obispo 53. M-6917. Precio: $30.00.

SE ALQUILAN LOS FRESCOS ALTOS de Xifre No. 20 entre Estrella y Maloja. Informan en la misma de 8 a 6. A-1

LOMA DE «EL ANGEL», CUARTELES 19, fresco y moderno piso alto, sala, comedor, tres habitaciones, baño completo, cocina y servicio de criados. La llave en la misma.

ALQUILO EL SEGUNDO PISO, ESCOBAR 4, sala, comedor, dos habitaciones, baño intercalado, color de rosa, cocina de gas y calentador. Informan en la misma, de 12 a 6 de la tarde.

ALQUILO: $25.00: PORTAL, SALA, comedor, dos habitaciones, baño, cocina y patio, Almendares número 3, esquina a Carlos III. Llaves e informes en la Bodega. U-2099.

SAN LAZARO 120, PRIMER PISO, entre Aguila y Crespo: sala, comedor, tres cuartos, edificio moderno. Hay elevador. Informes, en la misma. Telf. M-4150.

LEALTAD 40, BAJOS, ENTRE ANIMAS y Virtudes. Alquilo bonitos bajos, con sala, recibidor, 4 cuartos, comedor al fondo y baño completo. Llaves en la misma. Informan: A-3490.

EN 27 PESOS, ALQUILO EL SEGUNDO piso, de Neptuno 23. Compuesto de sala, dos cuartos, comedor, baño completo y cocina. Informan, en los bajos, Optica Argos.

$27. SEGUNDO PISO ALTO A LA brisa, sala,, comedor, tres cuartos, baño intercalado, cocina grande. Escarela mármol, Gloria 94. Llave San Nicolás 280 esquina Rubalcaba, Tel. FO-1217. A-1

ALQUILO DIANA 5, BAJOS, TRES cuartos, sala, comedor, teléfono M-4844. A-1

ALQUILO ALTOS AMPLIOS FRESCOS San Lázaro 101 entre Galiano y Blanco con gran sala, comedor, tres habitaciones, baño $35. Llave en los bajos. A-1

EN $20-00

Se alquila la moderna y bien situada esquina San José y Marqués González, propia para cualquier clase de establecimiento. La llave en la fonda de enfrente. Informes: Francisco Torres, Edificio «Bacardí», Apartamento No. 421. Teléfono A-7830.

FINLAY 85 (BAJOS), ANTES ZANJA, a media cuadra Belascoaín y Escuela Medicina, alquilo espaciosa casa acabada decorar compuesta de sala y saleta espléndidas, cuatro gran des habitaciones, comedor corrido al fondo, baño interior completo, patio, traspatio, cuarto y servicio criados. Llave en la misma 10 a 12 y 2 a 6. Informes: U-2904. A-1

SE ALQUILA AVENIDA MENOCAL 103 esquina Benjumeda, dos casas altas, sala, comedor, cuatro cuartos, baño intercalado, cuarto servicios criado. Informes: Teléfono I-1116.

ALQUILO, LEALTAD No. 66, ALTOS, sala, saleta, siete habitaciones, dos baños completos, comedor, cocina, Informan Figuras 3 A, bajos. A-0384

ALQUILA: FIGURAS 8, ALTOS, ENTRE Manrique y Campanario, cuatro cuartos, servicio de criados, la llave Carmen 40, teléfono A-9290.

SAN LAZARO 202, ENTRE GALIANO y San Nicolás. Alquilo la planta alta con amplia sala, recibidor, cuatro espaciosas habitaciones, comedor al fondo, terraza con vista al Malecón. Precio: 70 pesos. Informan: J. Balcells y Compañía, San Ignacio 33.

SE ALQUILAN LOS BAJOS DE BARCELONA Nro. 10, acabados de pintar. Informan en el mismo a todas horas.

SE ALQUILA LA CASA DE PICOTA 87, frente a Egido. Sala, comedor, tres habitaciones grandes. Informan en la misma de 2 a 6 de la tarde. Cerca de la Ward Line.

ENSENADA Y QUINTA DEL REY, alquilo casitas y apartamentos altos y bajos, 8 y 10 pesos, cielo raso, luz y agua abundante, bájese en San Felipe. Informes la Encargada.

SAN RAFAEL 153, PRIMERO Y SEGUNDO piso, sala, saleta, tres habitaciones, baño y cocina. Amplios y ventilados. Llave en la misma. Informes: Monte 103, La Democracia. Teléfono A 4917. A1

NEPTUNO 236-A., SEGUNDO PISO, sala, saleta, tres cuartos, comedor, cocina, baño intercalado, cuarto y servicio de criados. Informan: Hotel Royal Palm. Telf. A-7277.

SE ALQUILA SAN LAZARO 299 A, entre Soledad y Aramburu, sala, recibidor, 4 cuartos, 2 baos intercalados, comedor, pantry, cocina, y cuarto y servicio de criados. La llave en 293, puede verse a todas horas.

SE ALQUILAN LOS ALTOS DE SAN Leonardo 78, esquina a Serrano, compuestos de sala, comedor, tres amplias habitaciones, baño completo, cocina, cuarto y servicio de criados. Las llaves en los bajos Informa: Luis M. Santeiro teléfono I-5285.

ALQUILAMOS MARQUES GONZALEZ y Zanja, altos modoernos, sala, recibidor, dos habitaciones, baño intercalado, comedor fondo, precio módico. Informan ferretería Belascoaín y San Rafael teléfono U-5215.

NEPTUNO 117

Casi frente a Perseverancia, se alquila espléndida casa con dos baños, 4 habitaciones, sala, recibidor, gran comedor, cocina, pantry, y servicio de criados. Informan en la misma. A-1

FRESCA Y VENTILADA CASA DE Subirana 39, bajos, esquina a Sitios, sala, comedor, 3 habitaciones, baño intercalado y servicio de criados, $30.00 y dos meses en fonda. La llave en los altos.

30 PESOS, SALUD 154, ENTRE Oquendo y Marqués González, sala, saleta, tres cuartos, baño completo intercalado, cocina y patio. La llave, allí, de 9 a 11 y de 3 a 5. J. Posse.

COMPOSTELA Y PORVENIR, A una cuadra de Obras Públicas, frescos y modernos altos, con sala, hall, dos cuartos, baño completo, calentador y cocina de gas. Llaves en el Café.

ALQUILERES

a-1 HABANA

BAJOS, NEPTUNO CASI ESQUINA a Marqués González: sala, recibidor, tres cuartos, comedor, baño completo, calentador, cocina y patio. Llave allí. Precio: 34 pesos. Informes: F y 19, Vedado.

SE ALQUILA EL SEGUNDO PISO derecha, de Lamparilla 25, esquina a Compostela. Compuesto de sala, comedor, dos cuartos, cocina y demás servicios. Informan en los bajos.

VEDADO. CERCA TERESIANAS, No. 494, sala, comedor, tres cuartos, terraza, baño, cuarto y servicio criados. Informes teléfono F-5557.

¡CREALO: NO! TODAVIA PUEDE ALQUILAR A BAJO PRECIO VEA RELACION O LLAME AL TEL. M.6747

CASAS

De sala, comedor, tres y cuatro habitaciones, baño intercalado, cocina, cuarto y servicio de criados:

Acosta y Compostela, altos
San Lázaro núm. 12
12 entre Primera y Consulado
Genios es. a Morro
Marina núm. 2, (Carreño)
Pasaje Infante y Mayía Rodríguez
Subirana núm. 46, esq. a Peñalver
Trece núm. 6, esq. a M.
Octava entre Quinta Avenida y Línea

De sala, comedor, dos habitaciones, baño y cocina:

Atocha núm. 8½
18 entre 9 y 11
12 y 23
Esperanza núms. 117 y 119
Marina núm. 16-C.
San Ignacio núm. 25
Correa 5-E., altos

GENIOS ESQ. A MORRO

a-2 VEDADO

B No. 252, ENTRE 25 Y 27, JARDIN, portal, sala, comedor, tres habitaciones, baño, cocina y patio. Informan: A-2418.

ALQUILO CASA MODERNA DE UNA planta, 17 No. 507, entre 14 y 16, Vedado. Para verse de 9 a 12, en su dueña.

EN $34.00 Y $30.00, SE ALQUILAN los modernos y frescos altos Diez No. 199, esquina a 21, y Diez No. 197, entre 19 y 21, Vedado; acabados de pintar, sala, tres habitaciones, saleta, cocina de gas, calentador, baño completo y servicio de criados. Llaves en la misma. Informes: Torres, Edificio «Bacardí», Apartamento 421, teléfono A-7830.

VEDADO: 21 ENTRE J. E I., SALA, 3 cuartos, baño intercalado, comedor y cocina. Informan: The Trust Company of Cuba. Obispo 53. M-6917. Precio: $30.00.

FRESCO CHALET 29 No. 37, ENTRE E y F, informan F-1054.

19 NUMERO 517, ESQUINA A bajos, modernos, con jardín, portal, sala, comedor, un cuarto, baño completo y cocina. Todo nuevo. Llave en la misma. Informan: F-2137.

SE ALQUILAN, ACABADOS DE PINTAR, los hermosos y fresquísimos altos de 27 número 78, entre L. y K. terraza, 5 habitaciones, etc. Ultimo precio: 65 pesos. Informan en los bajos. Telf. F-2447.

VEDADO, NUEVOS VENTILADOS altos, calle 4, 257, entre 25 y 27, cinco habitaciones, dos cocinas. Informes: teléfono F-2982.

EN $34-00

Se alquilan los modernos y frescos altos Diez No. 199, esquina a 21, Diez No. 197, entre 19 y 21, Vedado, acabados de pintar; sala, tres habitaciones, saleta, cocina de gas, calentador, baño completo y servicio de criados. Llaves en la misma. Informes: Francisco Torres, Edificio «Bacardí». Apartamento 421, Teléfono A-7830.

ALQUILO LUJOSOS ALTOS, VEDADO, 4 número 225, entre 23 y 25, garage, tres cuartos, sala, recibidor, comedor, baño intercalado, terraza, cuarto y servicio de criados. Informan Bodega.

SE ALQUILA L NUM. 104, ESQUINA a 11, Vedado, altos modernos, terraza, 4 cuartos, 2 baños, cocina. Informes: Telf. F 2124.

CALLE 27 No. 85 ENTRE E Y F, VEDADO Altos modernos, sala, comedor, cuatro cuartos, gran baño intercalado. Renta $45.00. Informes Obispo 16.

EDIFICIO «BIARRITZ», CALZADA y J, Vedado. Alquilo moderno segundo piso alto, sala, comedor, cuartos, baño, cocina. Precio: $30. Exígense referencias.

VEDADO. CALLE 3a No. 467 ENTRE 10 y 12, se alquila casa portal, sala, 2 cuartos, comedor, baño, cocina, F-1183.

SE ALQUILAN LOS BAJOS DE 89, entre 9 y 11, compuesta de portal, sala, comedor, tres cuartos, baño para familia, cocina y servicios de criados. Informe: M-1510.

SE ALQUILA LA CASA CALLE entre 12 y 14, No. 498, compuesta de jardín, portal, sala, 3 cuartos, y tres patios.

$30.00 CALLE 19 No. 139, ENTRE y K, Vedado: jardín, portal, sala, comedor, 3 cuartos, baño, cocina, servicio de criado, patio y traspatio. Informes: Bufete de Arellano, M-3336.

ALQUILO ALTOS PARA GUARDAR muebles en casa particular y también se alquilan por habitaciones. No. 22 entre H e I, Vedado. Teléfono F-2568.

SE ALQUILAN LOS ALTOS DE casa Línea No. 63 esquina a compuestos de sala, recibidor, cuartos, hall, comedor, dos baños intercalados, cocina, pantry, doble terraza, dos cuartos y servicio de criados y garage. Informan: M-1510.

a-3 CERRO Y PALATINO

ZARAGOZA 35, ENTRE MANILA Y Peñón, Cerro. Se alquilan hermosas casitas. Informan: Zaragoza 25, Encargado.

CERRO: SE ALQUILAN LOS ALTOS de Cañongo número 7-X, a una cuadra de la Calzada. Compuestos de sala, saleta, 3 habitaciones. Precio: pesos. Informan en los bajos.

a-4 MARIANAO Y SUS REPTOS

AVENIDA 11, ENTRE CALLES y 13, Reparto Ampliación de Almendares. Magníficas comunicaciones: tres habitaciones, baño intercalado, sala, comedor, cocina, garage, cuarto y servicio de criados: 30 pesos. Llaves allí. Informan: M-7845.

SE ALQUILA CASA, ESTILO ESPAÑOL, con espacioso jardín. Compuesta de portal, sala, 2 hermosas habitaciones, cocina, baño y traspatio. Precio: 19 pesos. A., entre 10 y 12, Almendares. La llave en la Bodega. Informan: F-3055.

SE ALQUILA UNA CASA PORTAL, sala, comedor, dos habitaciones, Calle B y 4, Redención. Marianao. Teléfono F-6251.

SE ALQUILA BONITA RESIDENCIA, Avenida del Parque 5, Alturas de Almendares, tres habitaciones grandes, vestuario, dos baños, garage, etc. $60.00. F-1036.

M.E.C.D. 2016

ALQUILERES

a-4 MARIANAO Y SUS REPTOS.

5a. AVENIDA ENTRE 5 Y 6, BUE-navista, precioso apartamento sala, comedor, dos cuartos, baño intercalado moderno en chalet con jardín y lugar para automóvil, $20.00 mensuales. Tome ómnibus ruta 28 o ruta 3 o carro Playa, bájese en 5a. Avenida. Informan en la misma o Trust Company of Cuba Obispo No. 53.

MIRAMAR, 6, ENTRE 5a Y 3a., PRES co chalet moderno, con muebles o sin amueblar, grandes jardines, portal, recibidor, sala, saleta, hall, 4 dormitorios y dos baños de lujo, closets, comedor, pantry, cocina y garage, cuarto de criados en planta baja y salón, dos cuartos y baño en altos. Puede verse a todas horas. Informes M-2863 y F-3131. A-4

AMPLIACION DE ALMENDARES, calle Diez y Ave. Nueve, alquilo chalet dos plantas, sala, comedor, tres cuartos, garage, etc. la llave al lado. Exígense referencias. Precio: 30 pesos. Informan: Aguiar 19.

a-5 J. del Monte y la Víbora

ALQUILO QUIROGA 5, ALTOS, PIN-tada, sala, comedor, 4 cuartos, baño. Llaves 5 B, altos. Informes: Telf. F-4292. A-5

EN LA VIBORA

Se alquilan unas hermosos altos, compuestos de terraza, sala, saleta, 4 cuartos, baño intercalado, comedor, cocina cuarto y servicio de criado, galería de cristales y persianas, muy baratos en San Anastasio 94, en los bajos informan, teléfono X-2805.

EN LA VIBORA A MEDIA CUADRA del Paradero del tranvía se alquila casita moderna, sala, dos cuartos, baño intercalado, comedor, cocina y un pequeño patio. Precio 15 pesos. Informan I-7788. A-5

ALQUILO DIEZ DE OCTUBRE 294. para informes en Marqués de la Torre No. 47, antiguo, esquina a Madrid. A-5

ALQUILO 10 DE OCTUBRE 420, portal, vestíbulo, recibidor, sala 4 cuartos, comedor, baño completo, cuarto y servicio criados, garage, cuarto y servicio chauffeur. Informan F-2314. A-5

ALQUILO ALTOS, SANTA IRENE número 64, sala, saleta, seis cuartos, baño completo intercalado, comedor, cocina y servicio criados. Precio módico. Informan en los bajos.

AVENIDA DE SERRANO, ESQUINA a Santa Irene, Víbora, chalet de 2 plantas, 5 cuartos, con dos baños, en los altos. Garage y cuarto criados independientes. Informan al lado.

a-6 Stos. Suarez y Mendoza

BODEGUEROS. ALQUILO ESQUINA con armatostes y completamente nuevos, mucho barrio y vida propia, puede verse a todas horas en la misma San Julio y Oeste de Línea. Santos Suárez. Su dueño Chacón y Aguiar. Teléfono M-4846.

ALQUILO BARATISIMO CHALET

sala, saleta, cuatro habitaciones, baño intercalado, comedor. Sola A entre Santa Catalina y San Mariano, Reparto Mendoza, enseña el Pintor Informes Neptuno 208, U-1802.

ALQUILO PRIMER PISO, SAN BE-nigno y Zapotes, frente al Parque. Tiene sala, saleta, comedor, tres habitaciones, cocina y baño. Las llaves en la Botica. Informan: Telf. M-4280.

ALQUILO EN SANTOS SUAREZ 140 entre Gómez y Mendoza, casa moderna, portal, sala, saleta, comedor, 5 cuartos, baño, cocina, servicio criados, patio, informan M-7582.

SE ALQUILA UNA CASA DE ALTOS fresca y moderna, en Paz y Santa Emilia (Santos Suárez) con doble línea de tranvías y ómnibus, compuesta de recibidor, sala, tres cuartos, comedor y servicios completos, también para criados. Informan en la misma y en Muralla y San Ignacio. Farmacia, teléfono M-4710.

a-7 LUYANO

ALQUILO CASA, FABRICA 47-C., sala, recibidor, 3 cuartos, comedor, baño, cocina y patio; Omoa 35, casitas interiores, sala, dos cuartos, baño y cocina. Informes: Cerro 510. A-7

CUARTERIA DE 14 HABITACIONES, situada en Calzada, con guaguas y tranvías por el frente. La cambio por pequeña finquita o solar grande, afueras Ciudad. Renta 35 pesos. Negocio espléndido para el que pueda atenderla personalmente. A. López, Matías Infanzón 69, Luyanó.

ALQUILO CASA FABRICA 47 C, SA-la, recibidor, 3 cuartos, comedor, baño, cocina. Omoa 35. casitas interiores sala, dos cuartos, baño, cocina. Informes: Cerro 510. A7.

BONITA CASA DE ESQUINA AL-quilo Rosa Enriquez y Herrera, muy fresca, calle asfaltada, punto ideal, portal, sala, comedor, hall, despacho, 3 cuartos, baño completo, patio, cocina, garage, cuarto y servicio criados. Llave informes misma.

a-8 LAWTON Y BATISTA

ALQUILO CASITA EN LA CALLE 12 letra F, entre Concepción y Dolores, Reparto Lawton con tranvías y guaguas en la esquina. Acabada de reconstruir. La llave en la letra E. Informan en Campanario 59, bajos.

a-10 Los Pinos y Naranjito

EN $12.00 CASA MAMPOSTERIA moderna, toda a la brisa, lugar alto bien situada. Jardín, portal, sala 2 cuartos. Avenida Apóstol y Betancourt, Los Pinos. Informes: F-2225.

a-12 Guanabacoa y Cojimar

RAFAEL DE CARDENAS NUMERO 10, Guanabacoa: sala, saleta, 5 cuartos, comedor al fondo, servicio completo y patio. Informan en la Bodega. A-12

GUANABACOA. SE ALQUILAN ES-pléndidos altos, con agua a todas horas, en Maceo No. 38. Informan en la Casa d Cuenllas, Teléfono XO-1538

GUANABACOA. MACEO 8. SE AL-quila una casa propia para industria. Informes en la esquina.

a-13 ALQUILERES VARIOS

PARA EL VERANO

Se alquila casa lindísima, amueblada. En el campo, cerca de la ciudad Sarasota, y frente a la Bahía Sarasota. Diez minutos del Golfo de Mexico. Seis cuartos, sala grande, comedor, biblioteca, cocina, piazza grande. Piso segundo: cuatro cuartos grandes y baño. Tercer piso: dos cuartos para criados. Garage para dos máquinas. Mucho terreno con árboles frutales y jardines. Precio razonable. Para información escrita: Mr. F. G. Crawford, Crawford Manor, Sarasota, Florida.

EN LA PLAYA CUBA, GUANABO

Se alquila una casa con portal, por los cuatro lados, dos habitaciones, cocina y baño, luz eléctrica y agua corriente. Augusto Fernández, «La Diana». Telf. M-8398.

b-1 NAVES Y LOCALES

ALQUILO $25 LOCAL ESTABLECI-miento. Belascoaín 203. Informes: F-4223 o A-3423.

ALQUILO LOCAL PARA COMERCIO Desagüe 69, esquina a Franco, baratísimo. Nave moderna 556 metros. Desagüe 77, casi esquina Franco. Baratísima. B-1

ALQUILERES

b-1 NAVES Y LOCALES

EN $20-00, SE ALQUILA LA MO-derna y bien situada esquina San José y Marqués González, propia para cualquier clase de establecimiento. La llave en la fonda de enfrente. Informes: Francisco Torres, Edificio «Bacardí», Apartamento No. 421, Teléfono A-7830. B-1

ALQUILO, TODA O PARTE, AMPLIA nave interior, lugar céntrico. Propia para depositar tabaco, mercancía de cualquier clase. Precio de situación. Reina 22, entre Rayo y San Nicolás. Telf. A-8878.

SAN NICOLAS 105, SE ALQUILA local para establecimiento y una accesoria. Informan: The Trust Company of Cuba, Obispo 53. M-6917.

NAVES PARA INDUSTRIAS

Se alquilan de varios tamaños, algunas con chucho de ferrocarril, situadas entre Carlos III, Infanta y Beloascoaín, Informa La Vinatera, Arbal Seco y Peñalver. B-1

GRAN LOCAL PARA BODEGA, BA-rrio inmejorable, hermoso salón con armatostes, vidriera y mostrador de mármol moderno, trastienda, saloncito con salida independiente, cocina y servicios. Se alquila veinte pesos. Milagros esquina a Buena Ventura una cuadra Calzada Jesús del Monte. B-1

SE ALQUILA UN LOCAL MODER-no preparado para fonda con cocina moderna, calentador, nevera, mostrador, carboneroa, se da barato. Ayestarán y Desagüe, llave barbería, hay mucho comercio. B-1

¡COMERCIANTES! AQUI TIENEN EL LOCAL PROPIO PARA SU NEGOCIO

DAMOS CONTRATOS POR AÑO

A. Ramírez núm. 4.
Belascoaín núm. 7-B.
Cerro y Colón.
Cruz del Padre núms 2 y 6.
18 entre 9 y 11.
Doce y 23.
Dragones núm. 64, esq. a San Nicolás.
Infanta 72-M., entre Pocito y Peregrino.
Inquisidor núm. 27, esq. a Luz.
Inquisidor núm. 30, bajos.
O-Farrill y J. A. Saco.
Pasaje Infante y Goicuría.
O-Reilly núm. 29, esq. a Habana.
San Lázaro y Galiano.

GENIOS ESQ. A MORRO
Telf. M-674.

LOCAL SAN FRANCISCO Y SAN Anastasio, amplio, acabado fabricar, propio bodega, café. Informan 17 No. 419, F-2869, Vedado.

SE ALQUILA LOCAL PARA BILLAR buen punto. Café «La Marina», frente a los Ferries, Regla. B-1

SE ALQUILA LOCAL CON TRAS-tienda, esquina propia para bodega, café o botica, Concordia y Marqués González. La llave en la lechería. Informes: Salud 21, Coya.

GRAN LOCAL ESQUINA BIEN SI-tuado edificio moderno con armatostes, $18.00. También casa familia portal, sala, 2 cuartos, $12.00, toda a la brisa. Apóstol y Betancourt. Los Pinos. Informes: F-2225.

ALQUILO, TODA O PARTE, AMPLIA nave interior. Preparada para depositar mercancía, tabaco. Lugar céntrico. Precio de situación. Reina 22, bajos. A-8878.

LOCAL

De 70 metros cuadrados, con tres puertas metálicas, propio para pequeña industria, comercio o depósito. Se alquila en 20 pesos. Calle Oquendo y Animas. La llave en la misma. Telf. U-7044.

SE ALQUILA UN MAGNIFICO LO-cal, para Bodega. Fabricación moderna y armatostes acabados de fabricar. Alquiler reducidísimo. Informes al lado, Fuentes y O-Farrill. Telf. FO-1992. Dueño: Eduardo López, (Columbia).

b-2 APARTAMENTOS

PALACE APARTAMENTS
APARTAMENTOS-HABITACIONES

Con y sin muebles, baño privado, agua fría y caliente, frescos. Lo más céntrico y alto del Vedado. Calle 25 y Avenida de Los Presidentes. Desde $20.00 a $45.00.

VEDADO: EN RESIDENCIA RESPE-table, se alquila con toda asistencia, precioso apartamento de cuatro piezas. Entrada independiente. O. número 10, entre 17 y 19, frente al Main.

CASAS APARTAMENTOS. RECIEN-temente pintados, modernos, ventilados, dos cuartos, sala, comedor, precioso baño intercalado, cocina, baño de criados. Precios razonables. Edificio Padrón. Neptuno 251. U-5158 y U-5402. B-2

EDIFICIO ARECES, PRADO 36, apartamentos y habitaciones con baño privado, agua caliente, elevador día y noche, a precios razonables, con todo servicio.

ALQUILAMOS APARTAMENTOS MOdernos, con todo confort, edificio de 8 pisos, muy fresco, garage. Len-s Court. 6 esquina 11, Vedado.

b-3 DEPARTAMENTOS

SE ALQUILAN A HOMBRES SOLOS o matrimonios sin niños, honorables, dos departamenetos interiores, con sus servicios. Informan en los mismos. Egido 29, bajos.

ALQUILASE DEPARTAMENTO IN-dependiente azotea casa honorable compuesto cuarto grande y dos chicos, baño, servicios, terraza. Prefiérese damas o matrimonio sin niños. Informan Malecón 20, altos.

MALOJA 87, ENTRE MANRIQUE Y San Nicolás. Alquilo departamento con luz y baño completo. Casa moderna. Informes en la misma.

BERNAZA NUMERO 30, DEPARTA-mento de dos habitaciones, vista calle, agua corriente, para familias sin niños. También habitaciones para hombres solos. Casa de orden y buen aspecto, por las grandes reparaciones hechas en la misma, por su nuevo dueño.

J ESQUINA A 21, VEDADO. APAR-tamento moderno, cómodo, fresquísimo, con preciosa vista. Dos cuartos y demás comodidades. También apartamento pequeño solo en azotea. Véalos. Informa Avelino. B-2

SE ALQUILA, FRESCO Y HERMO-so departamento, con balcones, lavabo, con toda asistencia y comodidad, Neptuno 73, altos de «La Filosofía». En iguales condiciones, un cuarto para dos compañeros o persona sola. Telf. M-7582.

DEPARTAMENTO AMPLIO VENTI-lado balcón la calle; también habitaciones desde 6 pesos; casa limpia; buen aspecto. O-Reilly 32, altos entre Cuba y Aguiar. B3

b-4 HABITACIONES

SE ALQUILA PARA GUARDAR MUEbles o mercancía un cuarto en Estrella No. 12 entre Angeles y Aguila

EN CASA FAMILIA HONORABLE, habitación con o sin muebles para una señora o señorita, teléfono, Prado 36, segundo piso, pequeño Alquiler. B-4

ALQUILERES

b-4 HABITACIONES

SE ALQUILA EN EL VEDADO EN casa de familia honorable una habitación con luz, limpieza y comida. Informan F-4554. B-4

O-REILLY 85, CASA PARA FAMI-lias, media cuadra Parque Central, se alquilan habitaciones, buena comida y variada, precios de situación, agua caliente, limpieza, luz, teléfonos, confort, estricta moralidad.

HABITACION AMPLIA EN CASA de familia para señoras solas, próxima a Infanta, San Lázaro y Universidad. Pedimos referencias. U-4128

ALQUILO UNA HABITACION CON luz, a señora sola de toda moralidad. Se dan y toman referencias. Neptuno casi esquina a Infanta. Para verse después de las 9.

EN CASA PARTICULAR, SE ALQUI-la una habitación, anexa al baño, a matrimonio sin niños y de toda moralidad. Lagunas número 79, primer piso.

SE ALQUILA, A SEÑORA O SEÑO-rita, una habitación amplia y en un precio sumamente económico. Para verla e informes, en Prado 35, altos, entre Refugio y Genios.

ALQUILO AMPLIAS HABITACIO-nes, una en la azotea, muy amplia y con muchas ventanas, casa de familia. Continuación de Prado, Cárdenas 65, altos. Se cambian referencias.

ALQUILO HERMOSA HABITACION, vista al mar: lavabo de agua corriente, espléndido baño, a persona sola o matrimonio sin niños. Lealtad 2, altos, esquina Malecón. Exijo referencias.

ANIMAS 174, BAJOS, MEDIA CUA-dra Belascoaín. Alquilo dos hermosas habitaciones, baño contiguo, para hombres solos o matrimonio. Se da comida.

ALQUILO DOS HABITACIONES, muy amplias, a matrimonio sin niños u hombre solo. Pueden verse a cualquier hora. Prado 31, bajos.

SE ALQUILAN A PERSONAS RES-petables amplias frescas habitaciones con toda asistencia, precios módicos, buena comida, cerca baños de mar. F-6784. Calzada 49.

OBRAPIA 49 PRIMER PISO CASA familia alquílase habitación fresca amplia, hombre solo o matrimonio sin niños, baño intercalado, agua caliente, se exigen referencias.

FRANCA AMPLIA HABITACION, vista mar, Manrique 2, esquina San Lázaro, 6o. piso, Departamento 22.

M-GOMEZ 407, BUENOS CUAR-

tos con baño privado cada uno, baratísimos. Reina 19, Reina 14, Industria 96, M. Gómez 371, alquilan buenas habitaciones a precios situación. Los encargados. B-9

EN LO MAS CENTRICO DE LA CA-lle de Consulado casa de familia honorable se alquila espléndida sala, con teléfono, planta baja, dos ventanas a la calle y salida independiente Informes: Teléfono M-8869.

HERMOSA, CENTRICA Y FRESCA habitación, con balcón y lavabo. Se alquila, en casa particular, con toda asistencia. Hay teléfono. Neptuno 73, primer piso, altos de «La Filosofía».

FAMILIA, ALQUILA, A SEÑORA O caballero solo, una habitación, con o sin asistencia. Exijo referencias. Manrique 124, bajos, entre Dragones y Salud.

EN CASA PARTICULAR SE AL-quila una habitación fresca con baño al lado con o sin muebles luz y teléfono, el único inquilino. Aguila 95, entre Neptuno y San Miguel.

SE ALQUILA UN CUARTO Y GA-rage en la casa de B No. 20 entre 11 y 13, Vedado. B-4

ALQUILO UNA O DOS HABITACIO-nes muy frescas, con todo servicio, agua abundante, en el Castillito de la calle 17 No. 56, entre J e I, Vedado. B-4

CALLE 19 ENTRE B Y C, VEDADO, No. 302, en casa particular se alquila habitación muy fresca con vista a la calle, con todas las comodidades. B-4

$4.50 Y $5.00 HABITACIONES CON luz y lavabos, departamentos $7.00 Lugareño y Pozos Dulces, una cuadra paradero Príncipe.

SE ALQUILA HABITACION AMPLIA y fresca con todo servicio, agua corriente, muebles, ropa, limpieza y comida. San Rafael 136 altos, entre Gervasio y Belascoaín.

IDEAL PARA MATRIMONIOS:

Prado 99, frente al Capitolio. Habitaciones modernas, con closets y baño privado completo. Agua caliente y fría, a todas horas. Excelente comida. Gran confort y limpieza. Absoluta moralidad.

VEDADO: LINEA 91, ESQUINA A 6. Familia honorable alquila hermosa habitación, con lavabo corriente, baño al lado, propia matrimonio o tres personas. Magnífica comida. Precio módico. F-5632 y F-1406.

EN CASA DE FAMILIA RESPETA-ble se alquila una habitación a matrimonio sin niños, o caballeros serios que quieran vivir en familia y con toda asistencia. Informan: Cárdenas 39, altos. B-4

ALQUILO ALTO INDEPENDIENTE servicios, comida y desayuno, dos personas, $35 mensuales. General Lee 25, esquina a Cortina. Santos Suárez.

AGUACATE 30, 2o. PISO, UNA HA-bitación, anexa baño con todo confort, casa particular. Telf. M-9450

VEDADO. HABITACION FRESCA, dos ventanas, cielo raso, piso mosaico pocos inquilinos a matrimonios u hombres solos, $7.00. F No. 6.

ALQUILO DOS REGIAS HABITA-ciones anexas baño, con toda asistencia para matrimonios. Buena comida, comodidad, economía. Calle K 9, esquina 11, Vedado, teléfono F-6589

ALQUILO HABITACION MUY FRES-ca, con ventana al fondo, con toda asistencia, Virtudes 122, entre Escobar y Gervasio. Telf. U-2638.

SE ALQUILAN GRANDES HABITA-ciones, con agua corriente, muy frescas, a matrimonios sin niños. También en azotea. Estricta moralidad. Prado 117, frente al Capitolio.

LUZ 95 ENTRE EGIDO Y CURAZAO se alquila una habitación con muebles, servicios privados y limpieza, 8 pesos. Hay teléfono. B-4

ALQUILO TRES HABITACIONES en mi residencia en el Vedado, calle D No. 199, entre 19 y 21, con toda asistencia, precios módicos, comida exquisita, moralidad absoluta.

"EDIFICIO CUBA", SEIS PISOS,

Empedrado número 42. Se alquilan amplias y ventiladas habitaciones, muy baratas, elevador, lavabo, luz toda la noche. Orden y moralidad. Teléfono M-5113. B-4

b9 CASAS DE HUESPEDES

EN LA LOMA DEL MAZO: (LO MAS sano de la Víbora) y junto a los mejores Colegios. En lujosa residencia, se alquila un apartamento, compuesto de sala, un cuarto y buen baño. Precio por todo el servicio: dama, $35.00; dos personas: $55.00. Se cambian referencias. Telf. I-3477.

HUESPEDES. PRADO 65 Y OBISPO 127, le brindan lugares céntricos, magníficas habitaciones, algunas con baños privados y excelente comida a precios económicos. Visítenos y saldrá complacido. A-9009.

ALQUILERES

b9 CASAS DE HUESPEDES

ANTIGUO HOTEL «JEREZANO». EL mejor punto de La Habana. Habitación amplia, balcón calle; otra, chica, a hombre solo: 10 pesos, con muebles y ropa cama. Prado 102, esquina a Virtudes.

b6 HOTELES

HOTEL "PALACIO"

Situado en el corazón de La Habana. Magníficas habitaciones, a precios de situación y comida exquisita, confeccionada con los productos españoles de «El Castillo de Farnés». Es el hotel preferido por los viajantes. Hay servicio de ascensor a todas horas. Monserrate 31, entre Obispo y Obrapía.

THE SAVOY
F. Y 15, VEDADO
Telf. F-6616.

Situado en un lugar alto del Vedado. Con fácil y frecuente comunicación, con la Ciudad y Repartos. Rodeado de jardines. Con 600 metros de hermosos portales. Las habitaciones tienen ventilación directa, teléfono, baño privado, con agua fría y caliente. Precios moderados, incluyendo tres excelentes comidas. El servicio en mesas separadas, para cada familia.

HOTEL "ROMA"
de
DIEGO FRANCHI
O-Reilly esquina a Aguacate.

Situado en el centro comercial. Lujosas y frescas habitaciones, con baño privado. Comida exquisita. Visite el **Hotel «Roma»**

Hotel Roosevelt
AMISTAD Y SAN MIGUEL

$50 mensuales. Matrimonios con tres excelentes comidas;

Apartamentos para familias. Todos con baño privado. Elevadores día y noche.

HOTEL «VANDERBILT»

Lo más alto, saludable y económico, Neptuno 309, esquina Mazón. Habitaciones de esquina, con baño privado, propias para quien convenga vivir cerca Universidad o los Hospitales Calixto García y Mercedes.

Hotel 'SAN CARLOS'
EL CALOR NO MOLESTA EN ESTE HOTEL

Frescas y ventiladas habitaciones. Agua a todas horas. Comida selecta, española y criolla. Servicio esmerado.

Precios por mes, con comida:

Una persona **$30 á 40**
Matrimonio **$45 á 60**

Hay apartamentos familiares. Egido y Monte.
PLAZA DE LAS URSULINAS

HOTEL TROTCHA
CALZADA Y DOS, VEDADO.

Próximo a los Baños de Mar. Economía. Confort. Amplias y frescas habitaciones con baño privado y todo servicio, rodeado de jardines Una persona: 35 pesos. Dos personas, desde 55 pesos. F-1076.

HOTEL "LAS TULLERIAS"
PREFERIBLE POR LOS VIAJEROS DEL INTERIOR

Céntrico y económico. Espléndidas habitaciones para matrimonios, **Avenida de Bélgica 9,** (Monserrate). Habana. Telf. A-3648, frente al Parque Central.

HOTEL NEW YORK

Dragones 16, frente a La Cuban Telephone. 100 habitaciones, baños privados, agua caliente, elevador. El más propio para familias del Interior. Máximo de comodidad, por mínimo precio. Abónese por días. Grandes rebajas. Los mismos dueños del Hotel Boston.

HOTEL 'IDEAL ROOM'
PRADO 93-B., (POR PASAJE)

¿Desea vivir en casa tranquila, mejor que en su propia casa? Visite esta gran casa, aunque sea por curiosidad. Por dentro, la mejor. Precios para matrimonios, con comida y toda asistencia, desde $35.00 a $45.00. Hay apartamentos de dos habitaciones, con balcón y baño a Prado. Exígense referencias de moralidad y pagos

Hotel ANDINO
S. LAZARO 490, ESQ. M. U-2553

Unico en su clase. Moderno, céntrico, amplio, fresco, saludable, frente Universidad. Conviene para los que necesiten vivir cerca de los Hospitales Calixto García o Mercedes. Habitaciones con baño privado, balcón, hermosa vista. Con 3 excelentes comidas: $45.00, matrimonios. Una persona, desde $26.00. Apartamentos con o sin muebles y asistencia. Precio sin competencia. Garage propio y ascensor. Esmerado servicio en mesas separadas.

SE SOLICITAN

s-P Personas de Ignorado Paraderos

SE DESEA SABER EL PARADERO de Francisco Gómez (Montañés)). Escriba a José G. López, Vapor Quirigua, de la Flota Blanca.

s-A Solicitud de A'quileres

SOLICITO PISO CON 8 O 10 HABI-taciones, preferible de esquina dentro de la ciudad, dirigirse Inquisidor 22, bajos, Sra. Teté.

EN CASA DE FAMILIA HONORA-ble, se solicitan dos habitaciones, sin comida, con derecho a un pequeño local en la sala, o recibidor, para oficina. Apartado 1078.

SOLICITO CASA UNA PLANTA DE 4 habitaciones y garage o 5 habitaciones sin éste, preferible Repartos, ventilada y tenga mucha agua, cerca tranvías. Precio: $30 00. Dirigirse Anuncios Clasificados DIARIO DE LA MARINA. J. U.

SE SOLICITA CASA EN EL VEDA-do con 4 o 5 habitaciones, saleta, comedor, etc., garage. Precio: $45.00; familia establecida en la que vive 17 años. Preferible situación; desde Calzada hasta 25 y desde 12 hasta Infanta. Avisen: U-1808.

SE SOLICITAN

b-9 Agencias de Colocaciones

«LA HABANERA». U-1880, SERVI-mos con rapidez toda clase de servidumbre y empleados de ambos sexos, extranjeros y del país, con referencias, Neptuno 255, bajos, esquina a Espada.

«LA MATANCERA»: A-7740, SERVI-mos rápidamente criadas, cocineras, choferes. Toda clase de servidumbre y empleados de ambos sexos, con referencias. Sol 111, entre Egido y Villegas B-9

s-1 CRIADAS Y CRIADOS

SE SOLICITA UNA ESPAÑOLA DE mediana edad para limpiar casa de corta familia, puede dormir en la casa. Carlos Manuel No. 28. Víbora. S-1

SOLICITAMOS CRIADA JOVEN FI-na, soltera, con recomendaciones, buen sueldo, para 4 de familia. Calzada No. 120, bajando en calle 6, Vedado. S-1

EN QUINTA AVENIDA, ESQUINA A 20, Reparto Miramar, se solicita una criada para cuartos. Tiene que tener referencias. Telf. FO-2347.

SE SOLICITA UNA MUCHACHA ES-pañola, para servir el comedor y hacer la limpieza. Sueldo 10 pesos, Monte 195, primer piso.

SOLICITO UNA CRIADA BLANCA, cubana o española, para la limpieza, por horas, con referencias. Se da uniforme: Tratar, desde las 9 en adelante. Campanario 59.

SE SOLICITA UNA SIRVIENTA, PA-ra cuidar una señora. Sueldo: 3 pesos. Si quiere, puede dormir en la colocación. Espada 15, Apartamento 13.

SE SOLICITA UNA CRIADA, BLAN-ca o parda, para cocinar y ayudar a los demás quehaceres. Sueldo: 10 pesos. No se presente, si no tiene referencias o no sabe cumplir con su obligación. En la misma, se solicita otra, por horas. San Rafael 14 y medio, Departamento 204.

NECESITO UNA MUJER INDEPEN-diente para oficina, señor solo, sueldo, 25 pesos. También necesito un buen criado, 30 pesos. un jardinero, 20 pesos y un buen chauffeur. Compostela 58, agencia.

SOLICITO JOVEN ESPAÑOL PARA criado de comedor. Tiene que saber servir a la rusa y tener buenas referencias de las casas donde trabajó. 15 pesos. N esquina a 25, Vedado, (entrada por el túnel).

SE SOLICITA UNA SIRVIENTA ES-pañola, para cuidar una señora. Sueledo: 3 pesos. Si desea, puede dormir en la colocación. Espada 15, apartamento 13.

s2 COCINERAS Y COCINEROS

SE SOLICITA UNA COCINERA QUE sepa cumplir con su deber. Informan San Carlos No. 34. Loma de Chaple, Víbora. S-2

SOLICITA ESPAÑOLA, SABIENDO cocinar y limpiar bien y que tenga referencias, para corta familia. Que duerma en la colocación. Sueldo: 12 pesos. 25 número 412, entre 4 y 6, Vedado.

SE SOLICITA UNA JOVEN ESPA-ñola, para cocinera, que sepa su obligación. Sueldo: 15 pesos. Calle 6 y 21, altos, Vedado.

SE SOLICITA UNA JOVEN, PARA cocinar y limpiar, en casa pequeña, que duerma en la colocación. Sueldo: $9.00. Castillo 22, altos.

SE SOLICITA UNA COCINERA ES-pañola, que haga todos los quehaceres, para un matrimonio. Que sepa cumplir con su obligación y tenga referencias. Sueldo: 12 pesos. Calle 23, número 12. segundo piso.

SE SOLICITAN DOS CRIADAS, CON referencias, que sepan trabajar, una para cocinar y limpiar; otra, para limpiar. Ambas, dormir en la colocación: 15 y 10 pesos, de 9 a 12. Lealtad núm. 32.

SE SOLICITA UNA BUENA COCI-nera y repostera, que tenga buenas referencias: 20 pesos. Calle 15 número 390, entre 2 y 4, Vedado.

SE SOLICITA UNA BUENA COCInera, blanca, con buenas referencias y que sepa sus obligaciones. Sueldo: 15 pesos. Calle 6 número 181, entre y 21 23. Horas: de 9 a 11 y de 1 a 4.

SE SOLICITA BUENA COCINERA, que duerma en la colocación, sueldo 7 pesos y ropa limpia. Línea 136 A, altos, Vedado entre 12 y 14.

SE SOLICITA JOVEN ESPAÑOLA

para cocinar y hacer alguna limpieza, que tenga buenas referencias y duerma en la colocación. Calle 12 esquina a C, Reparto Batista. Teléfono X-3308. S-2

SE SOLICITA UNA COCINERA QUE ayude a la limpieza y duerma en la colocación. San Lázaro 305 A, segundo piso, izquierda, esquina a Aramburo. S-2

s3 MANEJADORAS

SE SOLICITA UNA MANEJADORA peninsular, que tenga quien la recomiende. Calle 12, esquina a 15, chalet, Vedado.

SOLICITASE JOVENCITA TRABA-jadora, aseada, para manejar niño y otros quehaceres. Desayuno, almuerzo, comida, sueldo situación. Dormir fuera. San Nicolás 36, bajos.

s6 COSTURERAS y MODISTAS

SE SOLICITA UNA MUCHACHA QUE sepa coser, cortar y limpieza de tres habitaciones. Informan 19 esquina a K, altos, Vedado.

s-7 Lavanderas y Lavanderos

SOLICITO LAVANDERA CON RE-ferencias de casa particular. Tiene que dormir en la colocación, $20. N esquina a 25 (entrada por el túnel).

s10 OFICINISTAS

SE SOLICITAN AGENTES QUE quieran ganar 100 pesos mensuales en un nuevo negocio, para informes y muestra envíe 10 centavos en sellos a Maximino Cabra, Ayestarán 18. Habana. No recibo personalmente.

s-11 Agentes y Vendedores

SOLICITAMOS AGENTES PARA EL interior y vendedores en la Habana, buenan ganancias, casa seria y útil ambos sexos. Sol esquina a Cuba, No. 31 3er. piso letra A

SE SOLICITAN AGENTES QUE quieran ganar 100 pesos mensuales, en un nuevo negocio. Para informes y muestras: envíe 10 centavos en sellos, a Maximino Labra. Ayestarán número 28, Habana. No recibo personalmente.

AGENTES Y LIBREROS DEL INTE-rior. Grandes lotes de libros para vender de 5 centavos en adelante. Pida lista y precios a Carlos M. López, Obispo 74. Habana.

PARA LA HABANA E INTERIOR de la Isla, necesitamos vendedores activos, ganando magnífica comisión, por adelantado. Artículo fácil, atractivo y útil. Gorriarán y Michelena, Edificio La Metropolitana 809, Habana.

s-12 Operarios y Aprendices

REPULSADOR DE METALES. NE-cesitamos operario experto sin grandes pretensiones. Informes: señor García, Optica Los Rayos X, Galiano No. 88. S-12

Lea AVANCE todas las tardes. Dirigido por José I. Rivero.

SE SOLICITAN

s14 SOLICITUDES VARIAS

AMERICANO CON OFICINA ABIER-ta en la ciudad de New York, desea abrir relaciones cocerciales con compañías cubanas o españolas que deseen representación en esa ciudad. Cambiaré referencias. Vea al señor Lutsky, Hotel Royal Palm A-7277.

PROFESOR INTERNO, TITULAR, de modestas pretensiones, con referencias, se solicita para clases elementales y atención de internos. Telf. FO-7874.

Caballero Americano desearía cambiar lecciones de Inglés por español, comenzando la última quincena de este mes. Se ruega escriban a Mr. Thomas E. Barrett, Jr. 729 Tittle Building, Baltimore. MD.—U.S.A.

SE SOLICITA UNA BUENA OFI-

ciala de sombreros para señoras. Informan: Baranda y Rego, San Rafael 5.

SE NECESITA PROFESORA JO-

ven, competente, para iniciar instrucción y educación niño cinco años. Hora 4 a 5 tarde. Escriba indicando remuneración deseada a Sr. J. B. García, Apartado 726, Habana. S-14

SE OFRECEN

s-1 CRIADAS Y CRIADOS

SE DESEAN COLOCAR DOS ESPA-ñolas de mediana edad, una para lavar y cocinar y la otra para criada de mano o por horas, prefieren en el Vedado, tienen referencias. Teléfono F-6275. 17 entre F y G, No. 222, altos. O-1

SE OFRECE JOVEN ESPAÑOLA PA-ra habitaciones, coser y cortar acostumbrada al servicio fino, en la misma otra para limpiar por horas. Teléfono F-6505, Paseo 273 esquina 29, apartamento 8.

DESEA COLOCARSE JOVEN DE color con matrimonio solo para todo el servicio, deseo señora amable, sueldo: 12 pesos, no prohiban salida. Teléfono F-6228, llamar de 9 a 10.1/2

DESEA COLOCARSE UNA PENIN-sular de mediana edad para criada o para cocinar y limpiar a corta familia, informan teléfono M-4162, Bodega. O-1

DESEA COLOCARSE MUCHACHA española para criada de mano o manejadora, entiende de cocina, tiene referencias. F-6108.

SE DESEA COLOCAR UNA JOVEN española de criada de cuartos o comedor, es formal, sabe trabajar, tiene buenas referencias. telf. A-3481.

SE DESEA COLOCAR UNA JOVEN española de cuartos, sabe coser, da referencias, dormir fuera, no le importa salir al campo. Teléfono M-4318

DESEA COLOCARSE UNA ESPAÑO-la para matrimonio o corta familia en la misma otra para cuartos, tienen muy buenas referencias Teléfono A-8390. O-1

SE DESEA COLOCAR UNA JOVEN española, para criada de mano, comedor, manejadora o cuartos. Telf. M-4296.

SE DESEA COLOCAR UNA JOVEN española, de criada de cuartos o de comedor. Sabe servir a la rusa y lavar y planchar ropa fina. Tiene buenas referencias y es formal y trabajadora. U-5110.

SE DESEA COLOCAR UN JOVEN español, de criado de mano o camarero. Tiene referencias. Informan: Teléfono: A-6930.

SE DESEA COLOCAR UNA JOVEN española, para criada de mano o manejadora. Entiende un poco de cocina. Tiene buenas referencias. Telfs. F-2230 y F-5524.

SE DESEAN COLOCAR DOS JOVE-nes españolas, para criadas de mano o manejadoras; una, entiende algo de costura, o para cocinar a matrimonio solo. Llamen: Telfs. F-5524 y F.6219.

SE DESEA COLOCAR UNA ESPA-ñola, para criada de mano y cocinar, siendo un matrimonio solo Es forma. Lleva tiempo en el país. No se coloca para los Repartos. Informan: Telf. FO-7594. Se suplica que no llamen por gusto.

SE DESEAN COLOCAR DOS ESPA-ñolas, de criadas de mano. Una entiende algo de cocina. No les importa dormir en la colocación. Telf. U-7030.

SE OFRECE UNA MUCHACHA, PA-ra coser y bordar. Puede hacer una pequeña limpieza. Informan: Telf. M-5559.

SE OFRECE UNA JOVEN ESPAÑO-la, para el servicio fino de cuartos y costura. Sabe trabajar. Informan: Telf. M-7789.

SE OFRECE UNA MUCHACHA ES-pañola, para criada de comedor o cuartos, en casa de familia. Es formal y trabajadora. Tiene recomendaciones de las casas donde ha trabajado. Informan: Telf. U-5563. Preguntar por Pancho.

SE OFRECE UNA SEÑORA JOVEN, española, para criada de mano o para ayudar a los quehaceres. Desea buena familia. Tiene recomendaciones. Informes: Telf. U-5563. Pregunten por Pancho, Ayestarán número 16.

SE DESEA COLOCAR UNA MUCHA-cha española, para limpiar o manejar. Es formal y trabajadora. Tiene referencias de las casas que trabajó. A-0514.

SE DESEA COLOCAR UNA JOVEN, para los quehaceres de corta familia o para cocinar sólo. No duerme en la colocación. Informan: Telf. U-6790.

SE DESEA COLOCAR UN CRIADO español, práctico. Es limpio y formal Sabe planchar ropa de caballeros y sirve a la rusa. Tiene magníficas referencias y no tiene pretensiones. Informan: Telf. M-6577.

SE OFRECE UN BUEN CRIADO DE mano, español, práctico en todo esmerado servicio. Sirve bien la mesa a la rusa. Es trabajador y formal, sin pretensiones. Tiene buenas referencias. Informan: Telf. M-1071, de 9 a 11 a. m. y de 4 a 6 p. m.

SE DESEA COLOCAR UNA ESPA-ñola, de mediana edad, para limpieza y ayuda algo de cocina o para casa de comidas. No duerme en la colocación. Telf. A-8044.

SE OFRECE JOVEN ESPAÑOLA, PA-ra cuartos o comedor. Tiene buenas recomendaciones. Telf. U-6683.

SE DESEA COLOCAR UNA MUCHA-cha, para limpiar o manejadora. Tiene muy buenas referencias. Telf. M-4362.

SE OFRECE UN MATRIMONIO ALE-mán, 35 años, él de criado de mano, sirve a la rusa, jardín; ella, criada de mano, cocinar, manejar, etc. Tienen referencias. A-3070 F. W.

SE DESEA COLOCAR UN JOVEN blanco, de criado de mano, camarero o dependiente comedor. Tiene práctica y recomendaciones. Aguila 231. Telf. M-1149.

SE DESEAN COLOCAR DOS SEÑO-ras españolas, de mediana edad, para corta familia. Telf. U-6637.

SE DESEA COLOCAR UNA JOVEN para limpiar, por horas. Sabe inglés, 23 número 206, entre G. y H., Vedado.

DESEA COLOCARSE UNA JOVEN de color para limpiar por horas o para manejar niños. Telf. U-6946 pregunte por Fela. O-1

SE OFRECEN

s-1 CRIADAS Y CRIADOS

UN JAPONES DESEA COLOCARSE en casa particular de criado de mano, sabe hacer koteles. Tiene recomendaciones. teléfono A-9814. Llame Miguel.

DESEA COLOCARSE DE CRIADA de manos una joven española y otra para cocinar y ayudar a la limpieza tienen referencias. Aguila 231, teléfono M-1149. O-1

SE DESEA COLOCAR UN JOVEN japonés, edad veinte y tres años, para criado de mano, de corta familia informes: FO-2478. O-1

SE OFRECE CRIADA ESPAÑOLA, servir la mesa, lavar y planchar ropa fina, tiene muy buenas referencias, no le importa ir a los repartos. Teléfono A-3343. O-1

SE DESEA COLOCAR UNA JOVEN española para criada de manos o cuartos, tiene buenas referencias. Teléfono I-3314. O-1

SE OFRECE UN BUEN CRIADO ES-pañol de servicio fino de Comedor, entiende de jardín, con buenas referencias de casas conocidas donde ha trabajado. Informan.. Telf. U-6893.

JOVEN ESPAÑOLA DESEA COLO-carse de criada de mano o comedor, es trabajadora. Desea casa seria. Teléfono F-2084. O-1

SE OFRECE UNA ESPAÑOLA DE mediana edad para criada de mano o cuartos o manejadora, es persona seria y sabe ciumplir con su obligación, tiene buenas referencias. Teléfono I-7211. O-1

JOVEN ESPAÑOLA DESEA COLO-carse de criada de mano, entiende de cocina, tiene referencias, Teléfono FO-2767. O-1

SE DESEAN COLOCAR DOS MUCHA-chas españolas, para criadas de mano o de cuartos. Tienen referencias. Telfs. F-5712 y F-2121.

SE DESEA COLOCAR UN JOVEN japonés, de criado de mano o jardinero. Telf. FO-7787.

SE DESEA COLOCAR UNA JOVEN española, para comedor o cuartos. Tiene referencias y prefiere el campo. U-5470.

SE DESEA COLOCAR UNA MUCHA-cha española, de criada de mano o manejadora. Tiene referencias. Telf. M-6272. Sitios 127.

SE OFRECE UNA JOVEN ESPAÑO-la, para el servicio fino de cuartos y costura. Sabe trabajar. Informan: Telf. M-7789.

SE DESEAN COLOCAR DOS MU-chas españolas, para criadas de mano o de comedor. Tienen referencias. Telf. F-3211.

SE DESEA COLOCAR UNA JOVEN española, de criada de cuartos o de comedor. Sabe servir a la rusa. Es foraml y trabajadora. Tiene buenas referencias. Informan: San Nicolás número 96, entre San José y San Rafael. Telf. A-3481.

SE DESEA COLOCAR UNA MUCHA-cha española casa particular de poca familia. Tiene buenas recomendaciones. Informan teléfono M-3714.

SE DESEA COLOCAR UNA JOVEN española para cuartos, comedor o manejadora, es trabajadora, con familia americana, tiene referencias. Teléfono F-2230. O-1

SE DESEA COLOCAR UN JOVEN español, de criado de mano. Práctico en el servicio y entiende de jardín. Tiene buenas recomendaciones. Telf. I-7302.

SE DESEA COLOCAR UNA JOVEN de color para criada de cuartos o de mano, buenas referencias, teléfono FO-1948. O-1

SE OFRECEN DOS JOVENES ES-pañolas, una de cuartos, otra de comedor, sirve a la rusa, tienen muy buenas referencias de donde han trabajado. Teléfono A-3343. O-1

SE DESEA COLOCAR UNA JOVEN española, para criada de mano. Tiene referencias. Informan: Teléfono: I-6774.

DESEA COLOCARSE UNA JOVEN inglesa criada de cuartos o servicio un matrimonio, tiene referencias. FO-3410. O-1

s-2 COCINEROS Y COCINERAS

SE OFRECE COCINERA REPOSTE-ra cocina a la española y criolla, sabe presentar bien las comidas, si es corta familia puede ayudar a la limpieza. Informan Picota 71, teléfono M-8753. O-2

SE DESEA COLOCAR UNA COCINE-ra de color, de mediana edad o para lavar. Teléfono X-2022, Benavides 45. Luyanó. O-2

SEÑORA ESPAÑOLA DESEA COLO-carse para cocinar, si es matrimonio ayuda a la limpieza, sabe bien su obligación. Informan teléfono M-9067.

SE OFRECE COCINERA REPOSTE-ra en general, española, mediana edad, hace hacer plaza, no se coloca menos 20 pesos, no duerme en la colocación. También una española para cuartos o criada de manos, entiende de costura, no menos de $15. Tienen biuenas referencias. Teléfono FO-2496. O-2

SE DESEA COLOCAR UNA MUCHA-cda española para cocinar y limpiar para un matrimonio solo, prefiere la Habana. Informan Someruelos 24, teléfono M-4433. O-2

UN JOVEN CHINO COCINERO Y REpostero cocina americana y criolla, desea colocarse casa particular u Hotel y otro criado de mano o lavandero, con buenas refe rencias. Campanario No. 50, altos, teléfono M-4859. Antonio Ajin. O-2

SE OFRECE UNA SEÑORA PARA COcinera o bien para criada de mano, sabe cumplir con su obligación y tiene quien la recomiende. También para cocinar y limpiar. San José 52.

COCINERA FINA REPOSTERA, RE-ferencias de casas que trabajó, desea colocarse, sin pretensiones en cocina, sabe de todo, formal y limpia si no comer bien, no llamen FO-3193.

SE DESEA COLOCAR UNA SEÑORA española, para cocinar y limpiar. Tiene referencia. No se coloca menos de 15 pesos. Telf. F-2405.

SE DESEA COLOCAR UNA JOVEN española, para cocinar. Sabe de repostería. Telf. FO-2773.

SE DESEA COLOCAR UNA ESPA-ñola, de mediana edad, para cocinar y limpiar. Tiene referencias. Telf. A-4441.

SE DESEAN COLOCAR DOS ESPA-ñolas, una para cocinar y limpiar, siendo corta familia, si no para cocinar sólo; y la otra, para manejadora y limpiar. Entiende algo de cocina. Calle 19, esquina a B., Carnicería. Telf. F-5455.

SE DESEA COLOCAR UNA BUENA cocinera. Cocina a la criolla y española y sabe de repostería. Es trabajadora y muy limpia. Tiene referencias y no duerme en la colocación. M-8503.

SE DESEA COLOCAR UNA JOVEN de color, para cocinar. Informan: San Lázaro número 150, entre Aguila y Blanco.

SE DESEA COLOCAR UNA JOVEN española, para cocinar. Entiende de repostería. No le importa hacer poca limpieza y duerme fuera. Teléfono: A-9763.

SE DESEA COLOCAR UNA COCINE-ra y repostera, española. Tiene referencias. Belascoaín y Campanario, Bodega. Telf. M-4782.

DESEA COLOCARSE UNA SEÑORA de color de mediana edad para cocinar exclusivamente, y sabe de repostería, sueldo de $20 para arriba. Teléfono U-9755, Josefa.

SE DESEA COLOCAR UNA COCINEra española, de mediana edad. Cocina a la criolla y americana. Duerme en la colocación. Telf. F-3437.

SE OFRECEN

s-2 COCINEROS Y COCINERAS

SE DESEA COLOCAR UNA JOVEN española, para cocinar o para todo, si es corta familia. No duerme en la colocación. Si no es casa de moralidad y pagan menos de 15 pesos, no molesten. Telf. F-5712.

SE DESEA COLOCAR UNA SEÑORA joven, española, para cocinar. Es cumplidora de su deber y desea casa de moralidad. Sueldo mínimo: 20 pesos. Calle 15 número 337. Telf. F-5712. Pregunten por Delia.

SE OFRECE UNA JOVEN DE CO-lor, para cocinar. Entiende de repostería y sale fuera de Ciudad. Tengo referencias. Telf. F-6066, Vedado.

SE DESEA COLOCAR UNA BUENA cocinera española. Sabe bien su oficio. Tiene buenas referencias. Informan: Telf. F-3304.

DESEA COLOCARSE BUEN COCI-nero y Repostero joven chino con buenas referencias en casa particular, cocina bien a la criolla y española, es limpio y formal, buen sazón. Informan M-4503 pregunte por Luis.

SE DESEA COLOCAR UNA COCINE-ra y repostera, alemana, para cocinar sólo o para cocinar y limpiar. Cocina criolla y americana. Tiene referencias. Telf. U-1880, Neptuno número 255.

DESEA COLOCARSE JOVEN DE CO-lor para cocinera, tiene referencias M-7796. Pregunte por Paula.

SE OFRECE ESPAÑOLA DE ME-diana edad, para cocinar o limpiar, sabe cocser y repasar muy bien, duerme fuera, prefiere la Habana. Tiene muy buenas referencias. Telf. A-3343.

COCINERO. BUENA REPOSTERIA Y pastelería, conocimientos generales de cocina, especialidad en cocina criolla. A-0515. Hombre solo.

JOVEN CHINO MAESTRO COCI-

nero repostero, cocina criolla, española, francesa y americana, hace pan, cumple con su obligación, tiene buenas referencias, desea colocarse casa particular. Informan: teléfono A-4324, tintorería, Manrique 103. O12

SE DESEA COLOCAR UN JOVEN chino, cocinero y repostero. Sabe cocinar bien y cumplir con su obligación. Tiene buenas referencias y lleva tiempo en el país. Informan: Campanario 89, altos. Telf. M-7344. Preguntar por Antonio Li.

SE OFRECE UN MATRIMONIO DE color, cocinera y jardinero, o cuidar finca. Teléfono U-1880.

DESEA COLOCARSE UNA COCINE-ra española, sabe trabajar y tiene referencias de donde ha trabajado. Teléfono M-4736. O-2

SE DESEA COLOCAR UNA MUCHA-cha de color, de cocinera. Duerme fuera. FO-1570.

COCINERO REPOSTERO ESPAÑOL se ofrece casa particular hotel, sale al campo, tiene referencias, es muy práctico, Teléfono X-2029.

SE DESEA COLOCAR UNA JOVEN española, para cocinar y limpiar o criada de mano. Tiene buenas referencias de donde ha trabajado y sabe cumplir con su obligación. Teléfono: F-3004.

SE DESEA COLOCAR UNA SEÑORA española para cocinar, entiende algo de Repostería. Teléfono I-7717.

COCINERO Y REPOSTERO ESPA-ñol desea colocación en casa particular o comercio, cocina a varios estilos, tiene buenas referencias, sin pretensiones de mucho sueldo. Informan teléfono M-8633. O-2

SE DESEA COLOCAR SEÑORA ES-pañola para cocinar o cocinar y limpiar, lleva tiempo en el país, sabe cumplir con su obligación, no duerme en la colocación, menos de 15 pesos no se coloca. Informan Teléfono F-4771.

JOVEN CHINO COCINERO RE-

postero, con buenas referencias sabe cocinar bien y cumplir su obligación, lleva tiempo en el país. Informan: Campanario No. 89, altos, por Antonio L. Telf. M-7344.

SE DESEA COLOCAR UNA SEÑORA española, para cocinar a matrimonio o corta familia. Sueldo: no menos de 10 pesos. Telf. M-8432.

SE DESEA COLOCAR UN COCINE-ro del país repostero, bien sea particular, huéspedes o establecimiento o se hace cargo de una cocina. Informan teléfono M-4736. O-2

SE DESEA COLOCAR UNA JOVEN española, para cocinar y limpiar, a corta familia, sin niños. No sale a los Repartos. U-5470.

SE DESEA COLOCAR UNA MUCHA-cha española, para cocinar y limpiar, a corta familia. Lo mismo para criada de mano o cuartos. Sabe cumplir con su obligación. No se coloca menos de 15 pesos. Telf. M-2183.

SE OFRECE UNA BUENA COCINE-ra y repostera, española, de mediana edad. Sabe cocinar toda clase de comida, a la criolla y española. Tiene buenas referencias, para casa particular o de comercio. Desea ganar buen sueldo. M-4007.

SE DESEA COLOCAR UNA JOVEN española, para cocinar y limpiar o manejadora. Tiene buenas referencias. Informan: M-3714.

SE DESEA COLOCAR, BUEN MAES-tro cocinero y repostero, joven, chino. Cocina criolla, española y francesa. Muy buena sazón. Tiene recomendaciones. Informan: Dragones y Manrique, Sastrería. Pregunte por José. Telf. M-4774.

SE OFRECE COCINERA ESPAÑOLA de mediana edad, sabe hacer algunos dulces, no le importa ayudar en la limpieza, tiene muy buenas referencias. Teléfono A-3343.

s-3 MANEJADORAS

SE OFRECE MUCHACHA BLANCA para criada, ayuda cocina o maneja. Otra de color cocina y limpia criada o maneja. Informa señora Rodríguez I-3552. O-3

DESEA COLOCARSE UNA MUCHA-cha inglesa como manejadora, habla bien el español, con recomendaciones. Teléfono F-6228.

SE DESEA COLOCAR UNA JOVEN inglesa para manejadora o criada de cuarto duerme en la colocación, no se coloca menos de 10 pesos, informa teléfono F-2164. O-3

SE DESEA COLOCAR UNA MANE-jadora de color, tiene buenas referencias, prefiere niños chicos. En la misma una criada. Calzada 147, altos, entre J y K. Vedado.

DESEA COLOCARSE SEÑORITA PA-ra criada de mano o manejadora, o hacer limpieza por horas, informan al teléfono U-5824. O-3

SE DESEA COLOCAR UNA MESTI-za, joven, que habla inglés, de manejadora. Sueldo: 15 pesos. Otra, como criada de cuartos o lavar y limpiar, medio día. Llame: Hilda: Telf. M-8543.

DESEA COLOCARSE UNA MUCHA-cha para manejar o cocinar, habla inglés. Informes al F-3002.

s6 COSTURERAS y MODISTAS

COSTURERA CARIDAD FIGUERO-la a domicilio, 70 centavos diarios, Revillagigedo 143, altos, no tengo teléfono. O-6

SE OFRECE UNA COSTURERA, JO-ven, española, para casa particular. Corta por figurín y cose a perfección. Hace alguna limpieza de cuartos. Tiene buenas referencias. Telf. F-4927.

C.D. 2016

SE OFRECEN

s-7 Lavanderas y Lavanderos

LAVANDERO Y PLANCHADOR ASIA tico desea colocarse en casa particular, sabe lavar ropa fina de señora y caballero, tiene buenas referencias. Teléfono F-6134. O-7

BODEGA. MARINA Y ENSENADA, en Jesús del Monte, se coloca una señora de color de lavandera de ropa fina o coser o cualquier otro quehacer está acostumbrada a trabajar en casas grandes. O-7

SE DESEA COLOCAR UN JOVEN chino lavandero en casa particular lavar y planchar ropa fina toda clase, tiene buenas referencias de donde ha trabajado. Informes: F-6134.

s8 CHOFFERES

SE DESEA COLOCAR UN CHOFER español, con 15 años de práctica, en casa particular o de comercio. Telf. F-4222.

SE DESEA COLOCAR UN JOVEN español, como chofer o cualquier otro trabajo. Tiene buenas referencias. Preguntar por Miranda. Industria número 8. Telf. M-2503.

SE DESEA COLOCAR UN BUEN chofer, con 10 años de práctica, en casa particular o de comercio. Tiene referencias y sin pretensiones. Telf. F-2125. Antonio Rodríguez.

DESEA COLOCARSE UN BUEN chauffeur experto, toda clase máquinas y mecánica, sin pretensiones, y con esmeradas referencias de buenas casas. Teléfono A-4792.

CHAUFFEUR ESPAÑOL SE OFREce particular 15 años práctica y recomendaciones, F-2118, Manolo.

s9 JARDINEROS

MATRIMONIO JAPONES SE OFREce para quehaceres de casa. lava, plancha, jardinero y toda clase trabajos, tiene referencias. FO-7055.

JARDINERO JAPONES SE OFRECE para buena casa, sabe bien su trabajo, honrado, buenas recomendaciones. Telf. A-9814

SE DESEA COLOCAR UN MATRImonio japonés, él de jardinero o criado y ella de criada y lavar, plancha ropa fina. Juntos o separados. Tienen referencias. Telf. FO-7787.

s10 OFICINISTAS

SEÑORA TAQUI-MECANOGRAFA español-inglesa desea trabajar fija o por horas, tiene referencias de donde ha trabajado. Monte 133, Departamento 8. 0-10

SE OFRECE UN JOVEN, TAQUIgrafo-Mecanógrafo y Corresponsal, larga experiencia. Referencias de donde ha trabajado. Conocimientos de Inglés. No tiene pretensiones: R. Pereyra, Reyes 1-E., Jesús del Monte.

CONTADOR, TENEDOR DE LIBROS, Corresponsal en inglés y español, taquígrafo y mecanógrafo, desea encontrar trabajo fijo o por horas. No tiene grandes pretensiones Teléfono I-3803. O-10

014.—OFERTAS VARIAS

TWO ENGLISH SPEAKING YOUNG woman seek position as general help or half darp work, FO-3301.

SE OFRECE UN MATRIMONIO ESpañol, para el servicio de casa particular o para encargado de finca o casa de apartamentos. Tienen referencias. Telf. A-5705.

COMPRAS

v-1 CASAS

TENEMOS COMPRADORES DE CAsas en esta Ciudad. Trato directo. Lamar, Manzana de Gómez 251.

DESEO COMPRAR, DIRECTAMENTE del propietario, casa en La Habana o Vedado, que esté en buen punto y cuyo precio sea menos de 10,000 pesos. Llame: A-9173.

COMPRAMOS Y VENDEMOS CASAS, en La Habana y Repartos. Construímos y reformamos casas. López y Cabrera, Obrapía 36, altos. A-3318 y M-7430.

COMPRO CASAS Y SOLARES HAbana, Vedado, Alturas Almendares, Sierra, Almendares, Calzadas Jesús del Monte, Luyanó y Cerro, al contado, Neptuno 208, U-1802 entre Oquendo y Soledad. Llenín.

SE COMPRA UNA CASA PARA CORta familia, en el Vedado. Que no exceda de $6.000. Pago al contado. Trato directo con el dueño. Diríjase a Manuel González, Apartado No. 352, Camagüey. C-1

COMPRAMOS DOS CHALETS, VEDADO

Directamente o por corredores. Uno de una planta, con 5 habitaciones y demás comodidades. Otro, de 2 plantas, de 23 a Línea y de 12 a N., de 12 a 15 mil pesos. Miró y Linares, Aguiar 71, bajos. A-8577.

4 ESTABLECIMIENTOS

COMPRO NEGOCIO DE COMERCIO y doy en pago una propiedad, dando o tomando la diferencia. No pierda tiempo. No corredores. Informes: Ss. García, Industria 160.

V-6 Automóviles y Accesorios

COMPRO AUTOMOVILES USADOS

En buen estado, para la venta o propios para desarmar.
Accesorios y respuestos nuevos, de importación y también de uso. Todos a precios baratísimos.

J. S. García, Galiano 45, entre Virtudes y Concordia M-2676. Habana.

PESAS y MEDIDAS

COMPRO PESAS Y ROMANAS USAdas. Automáticas y corrientes. Completas e incompletas. Todas marcas. Pago mejor. Escriba: Juanito Lapiume. Oquendo 40, esquina San José. Telf. U-4584.

v-7 MAQUINARIAS

NECESITO PEESONA QUE POSEA un motor de petróleo Diessel, de 50 a 80 H. P. Buena proposición. Industri en marcha. Herrera, Apartado 13 Habana. C-7

9 MUEBLES Y PRENDAS

COMPRO ORO Y PLATA

Platno. Monedas de oro. Pago los mejores precios. Reserva absoluta en las operaciones. «La Nacional», Villegas número 93, entre Teniente Rey y Amargura. A-9915.

A-6620: COMPRO MUEBLES

Máquinas coser, pianos, radios, baúles, maletas, máquinas de escribir, maniquíes. Todo mueble de Oficina. Pago más que nadie. **«La Moderna»,** Salud 3. Telf. A-6620.

M-9536: COMPRO

Máquinas coser, escribir, contadoras, vidrieras, neveras, refrigeración, muebles modernos, Oficinas completas, radios, equipajes, pianos, objetos de Arte, enseres de Café y Fonda. Avise a esta casa. Vamos pronto.

U- 3332: COMPRAMOS UTILES PAra profesionales, muebles de oficina, mááquinas de coser, escribir, pianos, objetos de Arte, cristales, lunas, camas. Liquido casas completas. Casa Fernández. U-3332.

Lea AVANCE todas las tardes. Dirigido por José I. Rivero.

COMPRAS

9 MUEBLES Y PRENDAS

A-9560: COMPRO MAQUINAS DE COser, máquinas de escribir, burós, archivos metálicos, prendas, objetos de Arte, baúles, maletas, radios. Llame: A-9560.

M-3400 COMPRA MUEBLES, JARROnes, muñecos, vajillas, cubiertos, cristales, porcelanas, burós, máquinas escribir, coser, archivos, lámparas, baúles, maletas, alfombras. Casas enteras. M-3400.. Armando Duvillere.

A-9311: COMPRO MUEBLES DE TOda clase: máquina coser, escribir, nevera, buró ,archivo, libros, objetos de Arte, baúles, maletas, lámparas, espejo. Acudo en seguida: A-9311.

M-7084: COMPRO MUEBLES, MAquinas escribir, coser, burós, neveras, archivos acero, lámparas, pianos, vajilla, plata, espejos, ropa, baúles, maletas. Pago bien. Acudo en seguida. M-7084.

M-7116: COMPRO MUEBLES, LIQUIdo casas completas: máquinas escribir, coser, libros, antigüedades, objetos de Arte, porcelanas, plata, baúles, maletas, archivos, burós, pianos, automóviles. Compro todo. M-7116.

A-8304: COMPRO MUEBLES, NEVEras, máquinas coser, escribir, radios, oro, plata, brillantes, baúles, maletas, automóviles. Compro todo. Seriedad y reserva. A-8304.

ORO, PLATA Y PLATINO

Compramos en joyas, objetos o monedas rotas. Facilitamos dinero sobre joyas.

BAHAMONDE Y COMPAÑIA

Amistad 94, casi esq. a San José.

COMPRO MUEBLES Y TODAS CLAses de objetos usado. Pagamos más. Avise: Telf X-1012, Jesús del Monte 142.

A-8013 COMPRO SUS MUEBLES Y objetos, piezas sueltas y casas completas, burós, libreros,máquinas coser, escribir, escaparates, neveras, sillones, compro todo. Seriedad, buen precio. A-8013. C-9

COMPRANSE 2 BAULES ESCAPArates que estén como nuevos; buena calidad, cómodos y en perfectas condiciones. Contestar por escrito o personalmente, dando precio. A. Sánchez, Arbol seco 6, 1o. frente panadería. C-9

COMPRAMOS

MUEBLES, MAQUINAS ESCRIBIR Y coser, usadas. Recibimos muebles en fondo de su compra, pagándolos a buen precio. **Díaz y Chao,** Neptuno No. 197 y 200, entre Belascoaín y Lucena. U-5154. C-9

U-2530: COMPRO

toda clase de objetos: plata, porcelana, adornos todas clases, jarrones, columnas, lámparas, pianos, libros, máquinas de coser y escribir, compro todo. Pago más que nadie. Negocio rápido. Liquido casas completas.

ORO Y PLATA

Compramos prendas, monedas de oro, cubanas, americanas y otras naciones. Juegos u objetos de plata, de cualquier clase, sanos o rotos.

CARBALLAL Y HERMANOS

San Rafael 138, entre Gervasio y Belascoaín. U-5744. Pagamos más que nadie y vamos a domicilio.

M-3268: COMPRO MUEBLES FInos y corrientes: mquinas escribir, coser, archivos, pianolas, baúles, objetos de Arte, bronces, porcelanas, plata, juegos de café, vajillas, cuartos. Compro todo. Telf. M-3268.

A-9647: GUARDE ESTE TELEFOno y avise. Compro muebles, casas completas, burós , máquinas escribir, coser. Cambio muebles. Arreglo, pinto, barnizo y tapizo. Afino pianos. Salud 16. Se hacen encargos.

COMPRO MAQUINAS «SINGER», pies y brazos sueltos. Pago más que nadie. Voy en seguida. Llamen: Telf. A-9547, Angeles 34.

M-9144: COMPRA ROPA, ZAPAtos de señora y caballero, baúles, maletas, máquinas coser, escribir, neveras, ventiladores, alfombras, objetos de Arte, adornos. Liquido casas completas.

A-7795: COMPRO

Muebles modernos y todas clases. Pagamos más que nadie. Vamos en seguida a domicilio. Monte número 85, entre Aguila y Amistad. También los alquilamos y vendemos a los precios más bajos. **Recuerde: A-7795.**

A-8878: COMPRAMOS MUEBLES DE todas clases: objetos de Arte, oficinas, radios, máquinas coser y escribir, neveras, ropa. Atendemos llamadas, noche y día, inclusive domingos. Vamos al campo. Teléfono A-8878, Reina núm. 22.

A-4198: COMPRO MUEBLES, MAquinas coser, escribir, buró, nevera, piano, archivo, espejos, libros, baúles, maletas, objetos Arte. Pago bien. Casa Beltrán: M-7084.

COMPRAMOS

Muebles modernos, máquinas de coser, de escribir y objetos de Arte. También damos dinero sobre joyas y ropa de caballeros. «La Perla», Animas número 84, casi esquina a Galiano. A-8222.

U-4800: COMPRO

Máquinas coser, escribir, muebles Oficinas, neveras, lámparas, objetos de Arte, muebles modernos, etc. **Recuerde siempre: U-4800, «El Ras»...** Zanja y Lealtad. Casa de compra y venta.

Máquinas, Burós y Joyas

Radios, ropa. Empeño, compro y vendo: máquinas escribir, sumar, calcular, coser, archivos, cajas, burós, mimeógrafos, pupitres, equipajes, objetos de Arte, satélites, y mesas. Llame y vea: Monserrate 39 y Parque Zayas. **A-8054.**

COMPRAMOS Y EMPEÑAMOS

Muebles, joyas, ropas y toda clase de objetos que abarca el préstamo. Módico interés. Mucha reserva en las operaciones, Gloria e Indio. Telf. A-6827.

v-10 UTILES DE OFICINAS

MUEBLES PARA OFICINA, VENdo. Compramos máquinas escribir, sumar calcular, mimeógrafos, Kardex, libreros, cajas seguridad. Compostela 43, entre O-Reilly y Progreso, frente National City Bank M 8638.

v-11 Instrumentos de Música

U-2530. COMPRO PIANOS VERticales y cuarto cola. Los pago bien. Negocio rápido. Compare nuestros precios con los demás y se convencerá. San Rafael esquina a Oquendo. **Recuerde: U-2530.**

COMPRAS

15 OBJETOS VARIOS

SE COMPRA UN APARATO PARA gimnasio (remo). Calle 27 No. 7, entre Marina y Hospital, 3er. piso, Preguntar por Carmen.

SE COMPRA UN BOTE

Con motor marino interior, de 16 a 20 piés, que esté en perfecto estado. Informan: Cándido González, Playa Santa Fé, Teléfono F-1556.

CAMBIOS

1 CASAS

SE CAMBIA HERMOSA PROPIEDAD en el Cerro, propia para industria, almacén o para ambas cosas y vivienda, con 3,914 metros cuadrados de superficie, de los que 738 son de buena fabricación de mampostería con frente a la Calzada en 20 metros, más una nave, cuartos y patio al fondo y a continuación una nave de acero con techo de fibro cemento de 22 metros de luz que cubre mil metros de superficie, con salida independiente a la calle del costado, en la que, separada por un brazo de la Zanja Real y con entrada también independiente, existe otra nave con quinientos metros, habilitada para caballerizas, capaz para setenta mulos, que puede fácilmente variarse para otros usos. Puede canjearse por otra propiedad menor o por valores en menor cantidad, reconociendo una hipoteca por la diferencia. También se vende o se alquila todo junto o en parte. Informes teléfono I-5876.

SE CAMBIA UN STUDEBAKER 1935 por una casa en los Repartos. Admito proposiciones en teléfono U-4584 o U-6503. Claudio.

ARRENDAMIENTOS

v-3 FINCAS RUSTICAS

FINCA EN LA CARRETERA CENtral con 52 caballerías, magníficas tierras y batey con chalet, produce tres mil pesos al año, se hace negocio con persona solvente por no poderla atender su dueño. Calle 9 No. 38, bajos, Vedado. AA-3

ALQUILO FINCA «SAN FRANCISco» Casa mampostería y azotea, 3 cuartos de caballería. Informan teléfono F-1173. AA-3

WAJAY: SE ARRIENDA UNA BUEna finca, mucho frente a Carretera, gran oportunidad para sembrar frutos menores, por la excelente calidad de la tierra. Dueño: Guillermo Delmonte, Habana 84. A-2474.

VENTAS

1 CASAS

VENDO, PEGADO CALZADA LUYAnó, casa mampostería, portal, sala, saleta, 2 cuartos, cocina, patio, traspatio, $1,100. Portal, sala, 4 cuartos, $2,400, facilidades pago. Informa Cano, Obrapía 46.

REPARTO LA SIERRA, VENDO REgia residencia acabada de construir muy amplia, hall ceentral, dos baños, cuatro dormitorios, otras comodidades está sin estrenar. Calle 6 y Primera. Hay sereno. V-1

VENDO PRECIOSA CASA MODERna, todas comodidades, la doy en $3.500. Portal, sala, comedor, baño lujoso, 4 cuartos, garage, cerca Casino Deportivo, Palatino, dueño: Empedrado y Aguiar Departamento 230. Rodríguez. V-1

VENDO FIGUEROA No. 3 ENTRE Milagros y Libertad, Reparto Mendoza, compuesta de jardín, portal, sala, 3 habitaciones, 2 baños completos y demás comodidades. Informan en la misma. V-1

VENDO CASA CALLE LUIS ESTEvez cerca Mayía Rodríguez, portal, sala, recibidor, tres cuartos, baño intercalado, comedor al fondo, tiene dos plantas independientes y la doy por $2,900, con $1,900 al firmar. Informa G. Llanes, Sitios 42 teléfono M-2632. V-1

VENDO EN EL VEDADO CASA CON jardín, portal, sala y comedor y 3 cuartos, baño y cocina, precio: 2.200 pesos, informa su dueño señor Borges: teléfono FO-1213 de 7 a 9 y de 1 a 7. V-1

VENDO CASA MODERNA EN ALmendares, con facilidades de pago precio de situación para verla llame al Teléfono FO-1426(dueño Alonso.

VENDO RESIDENCIA MAGNIFICA: sala, saleta, hall, 6 cuartos, dos baños Concepción y Calzada, propia para persona de gusto, $12.000-00, no corredores. Informes Morejón, Serrano 47. V-1

DOS CASITAS MODERNAS CON TEchos monolíticos, Rentan $16. Se venden en $1,300; otra con portal, sala, 2 cuartos, comedor, $1,200. Informan Fábrica No. 57 bajos, frente al Parque Luyanó. V-1

GANGA. CASA CHALET SIERRA BAjos portal, sala, comedor, cocina, servicios, garage, altos recibidor, 4 habitaciones, baño intercalado, terraza acabada pintar, desalquilada, enseño todas horas, vea y ofrezca. FO- 2663, Miramar y Calzada Columbia. V-1

VEDADO

Calle 4, próximo a Calzada. Vendo solar de 13.66 x 50, a $5.50. Otro, Calle J., próximo a 23, igual medida, muy barato. J. P. Quintana, Chacón 23. M-8182.

ALTURAS DE ALMENDARES

Próximo chalet Rivero. Vendo solar de 22 x 30. Precio de ganga. Dueño: J. P. Quintana, Chacón 23. Telf. M-8182. V-2

ALTURAS DE ALMENDARES

Vendo casa moderna, con una superficie de 900 varas. Precio: 7,500 pesos. J. P. Quintana, Chacón 23. M-8182.

REPARTO LA SIERRA

Casa moderna, próxima al Parque y a las Ursulinas: portal, sala, hall, cuatro cuartos, gran baño, comedor, cocina, gran baño. J. P. Quintana, Chacón 23. M-8182.

AMPLIACION DE ALMENNDARES

Cas amoderna de una planta. Mide 12 x 47: jardín, portal, sala, comedor, cuatro cuartos, hall, gran baño, cocina, terraza, garage y traspatio: 6,500 pesos. J. P. Quintana, Chacón 23. M-8182.

VEDADO

Vendo casa de una planta, Calle 17, con 683 metros: jardín, portal, sala, hall, 7 cuartos, dos baños, garage para dos máquinas y mucho traspatio: 12,500 pesos. J. P. Quintana, Chacón 23. M-8182.

VEDADO

Calle 23, chalet de dos plantas: 7 cuartos, 3 baños completos, garage para dos máquinas y mucho traspatio. Precio: 20,000 pesos. J. P. Quintana, Cdacón 23. M-8182.

VEDADO

Calle J., una planta, moderna: cuatro cuartos y demás servicios: 16,500 pesos; otro, Calle I., próximo a 23, una planta, moderna: 9,500 pesos; otro, Calle B., una planta: sala, comedor, tres cuartos y baño: 4,000 pesos. J. P. Quintana, Chacón 23. M-8182.

HABANA
CASAS EN GANGA

San Lázaro, dos plantas: $12,000.
Lealtad, 3 plantas: $14,000.
Galiano, 3 plantas: $18,500.
Neptuno, 2 plantas: $16,500.
San Rafael, 5 plantas: $120,000.
Consulado, 4 plantas: $35,000.
Prado, esq., 1 planta: $120,000.
Monte, 2 plantas: $22,000.

Más informes:
J. P. QUINTANA
Chacón 23.
Telf. M-8182.

VENTAS

v-1 CASAS

SE VENDEN: CHALECITO SIN EStrenar, próximo Quinta Avenida: $2,000. Costó $3,000. Magnífico solar en Calle 12, con vista a Fuente Luminosa, Ampliación Almendares: $2.00 vara. Costó $6.00, (y lo vale). 9,150 varas, junto al Colegio de Belén, magníficas comunicaciones. Casitas enteras, desde $475.00, hasta $3,000 y muchos solares en La Sierra, y Almendares y sus Ampliaciones. Aprovechen que están subiendo los precios. Informes: Pedro Zayas. M-4576.

CASA MODERNA EN PRADO, DE tres plantas, magnífica. La vendo barata o hago cambio, por casa en el Vedado, de una sola planta. Doy facilidades. Dueño: A-9173.

SE VENDE LA CASA 10 OCTUBRE 94, portal, sala, saleta, 7 habitaciones, gran patio y traspatio. con frutales, de mucho porvenir, al fondo la quinta Dependientes, 4825 metros terreno, se da en proporción, en la misma informan. V-1

GERARDO MAURIZ: M-7586 METROPOLITANA 538

QUIERE COMPRAR, QUIERE VENDER CASAS, TERRENOS, FINCAS, QUIERE HACER BUENAS INVERSIONES VEAME QUE LE INTERESA

VEDADO, CALLE 17, JARDIN, PORtal, sala, saleta, comedor, cuatro habitaciones, cuarto y servicio criados, traspatio brisa, próxima parque, otra 6 habitaciones, 2 baños, 1 solar, 12.000 pesos. Gerardo Mauriz, M-7586, Metropolitana 538.

VEDADO. LINDA RESIDENCIA 1 planta, muy cómoda y lujosa, 25.000 pesos, otro magnífico ihalet moderno, árboles frutales; otra esquina calle 17, otra en Línea, colosal G rardo Mauriz, M-7586 Metropolitana 538

VEDADO: LINEA, 2 PLANTAS, INdependientes brisa, lo más céntrico, $16,000; otra próxima 23 Parque, 2 plantas independientes, 4 habitaciones, garage, buena renta, techos monolíticos, $12.000. Gerardo Mauriz, M-7586, Metropolitana 538.

REPARTO MIRAMAR, 5a. AVENIda, preciosa residencia de las mejores de este Reparto, muy barata, mucho terreno; otra Alturas de Miramar, regia, $35,000. Gerardo Mauriz, M-7586. Metropolitana 538.

LA SIERRA, CHALET FRENTE AL Parque, espléndido, $9.500; otro próximo al Cine, lindísimo, $12.000; otro acabado de fabricar, muy modernista, mucho terreno, $5.500. Gerardo Mauriz, M-7586. Metropolitan 538.

ALTURAS DEL RIO ALMENDARES Avenida de la Paz, colosal residencia una planta, otra $12.500, otra $9.500, otra $10.000; otra $15,000; otra próximo Conde del Rivero, $8500. G. Mauriz, M-7586. Metropolitana 538.

SAN RAFAEL MODERNA, 2 PLANtas, renta $60.00, $10.500, Obrapía casi squina Aguiar ,modernista, 2 plantas, propia para bufetes, $14.000. Gerardo Mauriz, M-7586, Metropolitana 538.

GALIANO: MAGNIFICO EDIFICIO, esquina comercio moderno, 4 plantas, $55.000, otra cantería tallada uno de los mejores fabricados de la Habana, ascensor, $65,000. Gerardo Mauriz, M-7586. Metropolitana 538

REPARTO ARELLANO, SAN MIguel, casa moderna construcción, de primera, monolítica, portal, sala, comedor, 2 amplias habitaciones, baño intercalado de lujo, $2,600; otra próxima Belascoaín, 2 plantas, $5.500. Gerardo Mauriz, M-7586. Metropolitana 538.

SOLARES Y PARCELAS VEDADO Miramar, Sierra, Alturas de Almendares, medidas que se deseen, tengo dinero en cantidades y grandes al 6 por ciento, si hay buena garantía. Gerardo Mauriz, M-7586, Metropolitana 538. V-1

SAN JOSE: DOS PLANTAS: $8,500; Luco, Luyanó: $1,800; Antón Recio, 2 plantas: $2,600; calle 27: $7,000; otra de $4,900; San Nicolás, moderna: 4,900 pesos. López y Cabrera, Obrapía 36, altos. A-3318 y M-7430.

VIBORA: LUZ CABALLERO, CHAlet moderno, 3 cuartos, garage: 4,500 pesos; Zapotes, inmediato a Serrano, chalet moderno: $3,700; San Julio, inmediato línea, 5 cuartos, garage, moderna: $4,700. López y Cabrera, Obrapía 36, altos. A-3318 y M-7430.

SE VENDE UNA HERMOSA CASA en la Línea de tranvías de Marianao cerca del Hipódromo. Informan: teléfono F-6519. V-1

JOSE GONZALEZ

TELEFONO M-2602, PRESIDENTE ZAYAS 28 Y 28. HABANA

VEDADO. CASA MODERNA 2 PLANtas independientes 700 metros, acera sombra, calle de letra. Precio: $25.000. J. González. O-Reilly 26. M-2602.

VEDADO. CASA MODERNA DOS plantas, calle de letra; bajos, jardín, portal, recibidor, sala, saleta, comedor, cocina, garage, cuarto criado; altos: cuatro cuartos, baños y dos terrazas. Precio: $12.500. Señor González, O-Reilly 26, M-2602.

VEDADO. ESQUINA PARA FABRIcar calle 23 a $8.00. J. González, O-Reilly 26. M-2602.

HABANA. ESQUINA PARA FABRIcar a 50 metros de Prado buena medida y situación; 750 metros, se pretende vender rápidamente. J. González, O-Reilly 26. M-2602.

HABANA. CASA DE DOS PLANTAS, se compone de dos casitas en los bajos y una en los altos, a una cuadra de Reina y Carlos III; magnífica renta Precio: $6.500. J. González, O-Reilly 26, M-2602.

HABANA. CASITA DE UNA PLANta cerca de Reina, buena renta. Precio: $1.700. J. González, O-Reilly 26, M.2602. V-1

VENDO: QUINTA AVENIDA, REGIA residencia, nueva, sin estrenar, lujoso baño, mucho confort, amplias habitaciones, corta familia. Fácil pago. Véala: 8 y Quinta Avenida, Ampliación de Almendares. FO-2754, Alvarez.

CHALETS, VEDADO: CALLE 23, gran chalet, una planta: $10,000, con facilidades; calle A., cerca 23, solar completo, cinco cuartos: $13,000; otro: $3,500. Rodríguez: M-6886, Aguiar núm. 98.

VENDO GRAN NAVE, HABANA, 928 metros, techos monolíticos, armazón de hierro, parte dos pisos: 16 pesos metro terreno, con fabricación, inmediata Parque Trillo: Emilio Rodríguez, Aguiar 98.

SE VENDE, A PRIMERA OFERTA, una casita de madera, 8 por 23. Calle 5, entre 10 y 12, La Sierra. Se toma a cuenta, un automóvil chico, de 4 puertas.

VIBORA: VENDO CASA LUZ CAballero 9 entre Patrocinio y O-Farrill, ladrillos y cielos rasos en $4.000, mitad en hipoteca. Informan: Notaría Recio, M-3936, Empedrado 16.

VENDO RESIDENCIA, EN SAN INdalecio, cerca de Correa. Costó 25.000 pesos, con todas las comodidades: traspatio de tierra, frutales, 1,000 varas terreno. ¡Asómbrese: $3,600! Dueño, Dolores 7, entre Cocos y Correa: I-6892.

¡CASA MONOLITICA: 1,200 PESOS, Luyanó! portal, sala, comedor, 2 cuartos, cocina y servicios, buenos pisos, gran construcción. ¡Nada igual, por ese precio! Dolores 7, entre Cocos y Correa: I-6892.

POR $800-00 LINDA CASA SALA, comedor, tres habitaciones, garage, Avenida Diez No. 7 entre 9 y 8. Ampliación Almendares Véala enseguida, moderna. Algo deber. V-1

LA MEJOR INVERSION PRODUCE 7 por ciento San Miguel 224, acera de la brisa, calle ancha, 4 casas, 16 habitaciones, mide 458-95 metros. Informa I-4344. V-1

VENTAS

1 CASAS

VENDO BONITA CASA, EN REparto La Esperanza, agua de Calabazar, luz, 400 metros terreno, muchos árboles llenos de frutas. Ultimo precio: $1,150. Informa su dueño: Telf. M-3040.

SE ALQUILA UN GARAGE Y UN cuarto, con amplia entrada. Tiene agua para fregar la máquina. Se da barato, Vista Alegre 41, entre Lawton y Armas, Víbora.

EN $750 MODERNA CERRO, PORtal, sala, cuarto baño, cocina, Santos Suárez moderna, dos habitaciones, $1,100. Rayo No. 2, altos Notaría, esquina San Rafael, Sr. Escobar, 10 a 6. teléfono M-1694. V-1

SE VENDE CASA MAMPOSTERIA con frente de madera con sala, comedor, tres cuartos, servicio, cocina, patio grande, entrada para garage, en Avenida 3a entre 7 y 8, Buenavista. Marianao. Informes: I-1148 A. García. Cerro 657 Pasaje Letra D.

EN 700 PESOS, MAGNIFICA CASA de mampostería, tres habitaciones, baño moderno, próxima Calzada Buen Retiro. San Rafael 101, altos, entre Gervasio y Escobar. Sr. Escobar. Verdadera oportunidad.

$1,800 VENDO CASITA SANTOS SUArez cerca tranvía, con todas las comodidades, trato directo con su dueño en Industria 72½, A-8740. Si es corredor que no se presente porque no se le dará comisión.

¿POR QUE PAGA UD ALQUILER?

Piense que peso pagado en alquiler, es peso botado. Aunque disponga de poco dinero lo haré propietario y me pagará como pueda. Arquitecto: A. León. Obispo 59 Departamento 6. Habana. V-1

SE VENDE UNA CASA EN ARROYO Apolo Santa Amalia de tabla y teja a 4 cuadras de la Calzada de Bejucal. Se compone de portal, sala, comedor, 3c uartos, cocina, servicio ducha y patio cercado de alambre, en 500 pesos. Informan en Habana 37, altos, Ceferino Fernández, Teléfono a A-7060 y U-4039.

CREDITO HIPOTECARIO, DE $2,300. Lo cedo en $1,700 y vendo regia residenecia en el Vedado; otra, Santos Suárez: $1,800, la que otros piden $2,500. Véame y no pagará sobreprecios, Arrojo, Belascoaín 50.

FABRIQUE VARIAS CASAS. MEDIda ideal calle de Zanja 13x38 metros cerca de Gervasio, precio: $12 000 Esquina Zapata y A, 2,000 metros $8.000. Díaz. Angeles 27 de 2 a 5.

v-2 SOLARES

SE VENDE UN SOLAR, QUE MIde 14.05 metros de frente, por 29.66 metros de fondo, dejando la mitad en hipoteca al 4 por ciento anual. Para informes: Cape, Finlay 143.

SOLAR LLANO, SOMBRA, MEDIA cuadra tranvías Playa (Almendares) 20x47 muy barato. FO-1144-2663.

ESQUINA PARQUE 7a Y 13, AMpliación Almendames parte sombra 23x46, $1,100 propio fabricar tres casas grandes. FO-1144-2663

SOLARES A PLAZOS Y CONTADO: Calle 23: $2,000; Calle 19, Vedado: $1,250, $300.00 contado y $20.00 mensuales; Calle 6, Nicanor del Campo, a $3.00; frente casas Barraqué, cerca Campamento Columbia: $250.00 contado y resto: $15.00 mensuales. Telf. M-6886, Aguiar 98.

EN AVENIDA CENTRAL, ALTURAS de Almendares, vendo solar que mide 1,152 varas, a $2.50 vara. Informes: FO-7352. A-4

SE VENDE SOLAR EN EL VEDAdo. Calle J, casi esquina a Calzada de 15 ms. frente por 22 ms. fondo. Precio atractivo. Informan teléfono F-5243. V-2

SOLAR YERMO, EN LA VIBORA: Se vende, situado en Santa Catalina esquina a Luz Caballero, a la brisa. Informan: F-1972 y F-1695.

REPARTO KOHLY: SE VENDE UN lote de solares juntos o separados. Acera sombra, Avenida Central, Manzana de Gómez 264. V-2

SE VENDE EL TERRENO DE MONtoro y Lugareño, 13 por 19 varas, o se cambia por casa de tres cuartos. Informan La Bomba, A-9515.

EN LO MEJOR DE ALMENDARES, próxima al tranvía y al parque, vendo esquina fraile, con una medida de 23 por 46. Precio: $2,200. Dueño: Chacón 23, Departamento 3, altos. M-8182.

3 FINCAS RUSTICAS

FINCA 16 CABALLERIAS MATANzas, caretera 4 kilómetros de la central, tierra primera, 3.000 frutales, gran palmar, cercada 8 hilos, $18,000, informa Rodríguez, Larrea 230 Empedrado y Aguiar. V-3

SE VENDE UNA QUINTA DE RE-

creo, a veinte minutos del Parque Central o se permuta por casa en La Habana. Para más informes: Cape, Finlay 143.

SE VENDEN

Tres fincas rústicas, una de cuatro caballerías y las otras dos, de dos y media cada una, con agua, casas, palmas, frutales. Sin gravámenes y sin intervención de corredor, entre Ceiba y Artemisa. Se dan baratas. San Anastasio 21, entre Milagros y San Francisco, Víbora.

SE VENDEN

Tres fincas rústicas, una de cuatro caballerías y las otras dos, de dos y media cada una, con agua, casas, palmas, frutales. Sin gravámenes y sin intervención de corredor, entre Ceiba y Artemisa. Se dan baratas. San Anastasio 21, entre Milagros y San Francisco, Víbora.

VENDO PRECIOSA FINQUITA, 3 cuadras pueblo, frente carretera, fabricada, arboleda frutales, selectos, pozo bien preparado, llana, cercada. Precio: 1,200 pesos. Juan Miguel Fernández, Vereda Nueva.

FINCA CERCA DE LA HABANA Y sembrada de árboles frutales. Se cede buen contrato. Muy buenas condiciones. Informes: Raúl González, Apartado 2150.

VENDO FINCA DE 1 CABALLERIA $3,500; otra 4 caballerías tierra laborada y arboleda 3 casas motor y pozo y demás. Informa V. Santos, Samá 1, Marianao.

FARMACIA POR NO PODERLA atender se vende a precio de situación, una en la mejor zona tabacalera de Santa Clara. Es la mejor del pueblo. Para informes en Zaza del Medio e 1 Dr. Morales. En la Habana, Santa Emilia No. 16 entre San Benigno y San Intalecio. Santos Suárez. Teléfono I-3653. V-4

NEGOCIO: 150 PESOS, CASA BIEN montada. La aportamos, si a trabaja. Oportunidad. No puedo atenderla, frutería y Guarapo. Negocio serio. Véame: Factoría número 1. Informar: I-6157.

BODEGA CANTINERA MUCHA existencia, 20 pesos alquiler La vendo con facilidades, admito propiedad en pago, u cafecito lechería, en 300 pesos. Villegas y Teniente Rey, Vidriera café Alfredo.

¡GANGA! SE VENDE UNA FINCA en Managua de 5 caballerías a dos y medio klms. de la carretera, toda cercada, con una casa y una casita, con muchas palmas y mangos y demás frutales; sembrada de frutos menores, con potrero. Precio: $6.000. Más informes: en J.C. Zenea No. 14, teléfono A-5285. García.

VENTAS

4 ESTABLECIMIENTOS

VENDO LECHERIA ANTIGUA, TOdo moderno, sitio comercial, 30 pesos diarios venta, $25 alquiler contrato, nada igual para 2 jóvenes del giro, facilidad pago trabajadores. Cuenya, Monte y Someruelos, café.

VENDO O CEDO, EL MEJOR TRApiche, lugar especial, en 50 pesos, Luz 61, esquina a Villegas.

GANGA. POR NO PODERLA ATENder vendo al más bajo precio la cantina de la Rota 13, Los Pinos, garantizada venta diaria diez pesos. Informes: Aldabó y Arday, Domingo Rodríguez. V-4

GANGA: SE ARRIENDA O SE VENde, por no poderlo atender, Estación de Servicio y Accesorios de Automóviles. Buen contrato. Poco alquiler. Punto inmejorable. Informes: Jovellar número 41. Martínez. Telf. U-6612.

TIENDA MIXTA: $1,000

Pueblo de campo, 14 minutos de La Habana. Tiene el doble de mercancía. Informes: San José y Belascoaín, Café. Angel Alvarez.

VENDO BODEGA FRENTE GRAN industria venta diaria $35, mitad cantina, surtida, urge venderla por tener dos más y lo hago en condiciones especiales a persona competente. Cuenya Monte y Somerueios. Café.

CAFECITO LECHERIA PEGADO A los muelles, 3 años contrato, 12 pesos alquiler, lo vendo en 350 pesos. Una bodega centro de la Habana, a tasación, Villegas y Teniente Rey, vidriera Café Alfredo.

SE VENDE UNA FONDA CON BUEna clientela y bien situada. Informan en Monte 340, café.

LECHERIA EN CALZADA: $950.00

Lo más céntrico de La Habana. Largo contrato. Poco alquiler, mucha venta. Puede verme, aunque sea domingo, en San José y Belascoaín, Café. Angel Alvarez.

EN MATANZAS, SE VENDE TIENda víveres, panadería y tostadero café acreditados, alquiler regalado. Informan Magdalena 3½. Salvador Raurell. V-4

SE VENDE UNA CANTINA, POR NO poderla atender su dueño. Situada en el mejor punto de La Habana. Informan: Prado 113.

PANADEROS. ALQUILO O VENDO panadería, sólo tiene venta mostrador, también se vende el local. Inman: Jesús Rabí 39, de 2 a 4.

CAFECITO LECHERIA, CALZADA mucho tránsito, venta diaria 18 pesos garantizados, 700 pesos, con facilidades, una vidriera tabacos quincalla a tasación, Villegas y Teniente Rey, vidriera café Alfredo

5 BOVEDAS Y PANTEONES

SE CEDE, A LA PRIMERA OFERta razonable, un panteón de dos bóvedas y una capilla. Ambos, en lugar céntrico. Informes: F-3029. Vilaboa, Marmolería «Estrada Palma», Zapata y 12.

PANTEON SUPERIOR MARMOLEría calle principal Cementerio Colón. También 1 bóveda con osario, precio oportuno. Rayo No. 2, altos, Notaría, esquina San Rafael, Sr. Escobar, 10 a 6. M-1694. V-5

VENDO MARMON CHICO SEDAN, del 31, cinco pasajeros, pintura fábrica, flamante, seis ruedas alambre. hace 25 kilómetros por galón. Propio para particular. Véalo: Oquendo 2, Garage.

V-6 Automóviles y Accesorios

175 PESOS, MAGNIFICO PACKARD, abierto cinco pasajeros, seis gomas nuevas, todo perfecto estado, muy poco pso. Prado 7, M-3876.

SE VENDE UN CAMION DOCHE del 28, con carrocería cerrada de reparto está como nuevo, véalo en garage Las Palmas, Marianao, Real número 40.

SE VENDE UN FORD EN MAGNIFIcas condiciones de todo, Bertín, Angeles 32 entre Maloja y Sitios.

VENDO CHEVROLET DEL 28, EN inmejorables condiciones y bien equipado. Lo doy barato, San Miguel 179, esquina a Marqués González. V-6

VENDO CUÑA CHRYSLER IMPErial y Sedan Whippet, cinco pasajeros. Ambos, en perfectas condiciones, por no poderlos atender, 23 número 433, entre 6 y 8, Vedado. V-6

SE VENDE FORD DEL 31, 4 PUERtas. Está como nuevo; Essex del 31, 4 puertas; Chevrolet, 4 puertas, del 29, cerrados; cuña Baby Dodge, convertible. Amargura y San Ignacio, Granda. V-6

SE VENDE UN CHRLYR, CERRADO del año 34 de 6 cilindros, 4 puertas y un Babi Doche cerrado 4 puertas. Se toman otras en parte pago, Verlas L y Línea, Vedado. Villar.

$100 ULTIMO PRECIO. PISA Y COrre Chevrolet cuatro gomas nuevas. Mazón entre San Rafael y San José. Garage. V-6

SE VENDEN DOS CHASSIS FORD, largos, años 31 y 32, uno con caseta. Precio por cada uno: 360 pesos, Para verlos, en el Garage de Oquendo y Peñalver, a todas horas.

GANGA VERDAD: SE VENNDE UN Essex cerrado cinco pasajeros, funcionando perfectamente. Precio: $100. Informan teléfono I-7538.

PLYMOUTH DEL 32, 4 CILINDROS vestidura de cuero, acabado de pintar, 2 puertas y 4 gomas nuevas. Se vende en $350.00 Consume 31 kil. por galón. Informan F-6700.

ESSEX. DOS PUERTAS DEL 29 EN magníficas condiciones, muy barato. Zapata 29. U-2970. V-6

FORD V-8, ABIERTO, AMERICANO, tipo perseguidora, se da barato. Zapata 29. Telf. U-2970.

FIAT 1930, CERRADO 4 PUERTAS, chico, muy económico, baratísimo, verse de 8 a 12 a.m. en Industria No. 8, Garage. M-2503, F-1656.

PACKARD SEIS CILINDROS, DEL 28, en perfectas condiciones, a toda prueba, 7 pasajeros, en 150 pesos. Puede verse, a todas horas: Fernandina número 62, esquina a Monte, Garage «Carreño». Teléfono particular: A-9895, Ñico.

CARROS DE USO

Si usted busca un automóvil de uso, cómpreselo a O. C. Griffin, Hotel Royal Palm, Departamentos 504 y 505, y tendrá la garantía de una casa seria. Doy facilidades de pago y tomaré carro, como parte de pago inicial.

VENDO CHEVROLET DEL AÑO 29, abierto: 160 pesos, Garage «Cuatro Caminos», Belascoaín y Campanario.

GANGA. POR NO NECESITARLO, regalo camión Studebaker, carrocería majagua, hace 24 kms. galón en perfecto estado general, único precio $50.00 contado. Teléfono I-3477. Santa Catalina y 10 de Octubre, Garage.

SE VENDE UN BUICK DE CINCO pasajeros, con cuatro puertas, abierto. Llanta 19. Se puede ver en la calle L y Línea. V-6

SEDAN MARMON, CUATRO PUERtas, en muy buenas condiciones, propio para Piquera. Se da baratísimo. Agencia Ford de Marianao.

SEDAN AUTOPLANO DEL 32. EStá como nuevo. Se vende barato y con facilidades de pago. Agencia Ford de Marianao.

Lea AVANCE todas las tardes. Dirigido por José I. Rivero.

VENTAS

V-6 Automóviles y Accesorios

CHEVROLET 1934, DE LUXE, DE 4 puertas; radio Sportlight y muchos extras. Lo doy en $775.00. Para verlo: M. número 100, bajos, entre Jovellar y San Lázaro. No intermediarios.

SE VENDE UN CAMION CERRADO buen motor, carrocería nueva, cinco gomas. Se vende barato por tener que ausentarse. Informa Pulido, Garage Aguila, Calzada de Vives.

PARTICULAR VENDE CHRYSLER 75 cerrado, en perfectas condiciones informan al U-5735. V-6

SE VENDE UN AUTOMOVIL CASI nuevo, cinco pasajeros, véase Compostela No. 189, garage.

CAMION GENERAL MOTOR DE 2 y media toneladas con gomas en buen estado y un camión Dodge Brother de 1 y media tonelada, se venden a precios de situación. Informarán en Monte 346. V-6

DOCHE CERRADO CHIQUITO 31, por ausentarse sudueño, se da barato, gomas sin estrenar, todo completamente nuevo. Véalo de 8 a 12 y de 1 7, Zulueta y Animas. Garage.

FORD DEL 32, SEDAN, DOS PUERtas, cuatro cilindros, muy económico. Está diamante. Barato y con facilidades. Agencia Ford de Marianao.

SE VENDE CAMION CHEVROLET, 1930, en perfecto estado, chassis largo, doble ruedas, carocería cerrada forrada de corcho, es un gran refrigerador. Alvaro Fernández, Vives No. 145. V-6

ALQUILAMOS AUTOMOVILES POR horas, días y semanas. Precios convencionales por más tiempo. Manejado por usted mismo. Latour, Telf. U-5942, Zanja y Lucena.

7 MAQUINARIAS

VENDO MUY BARATO, MOTOR CENtury ½ HP.; otro, ¼; otro 1/3, un Warner ½; otro, General Electric, de ¼ y varios ventiladores de techo y pared en ganga. Todos, en perfectas condiciones. Obrapía 76. Casa particular.

VENDO: FRESADORA LE BLOND 1-B.; un torno South Bend, 18 por 8; un cortador, de 28 por 28, Wescatt; un motor de petróleo BUB., 25-HP., de tres cilindros; una máquina Standard, tipo chico. Informes: Ramón Rodríguez. Belascoaín número 74 Telf. U-5824.

SE VENDE MOTOR ELECTRICO GEneral Electric de 7.1/2 c. con cajo de arranque otro de ½ c. alemán. En 21 entre B y C, No. 313 Vedado.

VENDO APARATO RAPIDO IDEAL de 100 kilos, despedradoras, molino grande, 3 pedestales, caja bola 18 por 1.11|16. Cueto 190, Luyanó, (cerca Calzada). V-7

GRAN OCASION INDUSTRIALES EN cigarrería o particulares. Máquinas de cigarros Triunph, nuevas. Machete No. 3 nuevo, máquinas de sello, nuevas. Prensas hidráulicas para prensar tabaco o extraer aceite de palmiche, de gran potencia .máquinas de envoltura y todo lo concerniente a fabricación de cigarro, adquiéralo barato. Informe a Ramón Rodríguez, Belascoaín No. 74, altos, Teléfono U-5824. V-7

MOTORES DE PETROLEO. SE VENden 2, uno 5 y medio, otro 7 y medio caballos. Completamente nuevos. Cristina 12. Sopeña.

MOTORES DIESEL, COMPRAMOS de 50 H.P. y 35 H.P. verticales, tipo pesado. Escribir indicando marca revoluciones, precio y demás detalles a «Walk-Over» Apartado 146, Santiago de Cuba. V-7

COMPRAMOS PLANTA, CORRIENte alterna trifásica 220 walts, 12 a 15 kw., movida por motor Diesel. Escribir, dando precios y detalles, a: «Walk-Over», Apartado 146, Santiago de Cuba.

CALDERAS DE VAPOR

Tenemos una acabada de reparar, con placas y fogón, nuevos, de 20 HP.; y dos más de 10 HP., en construcción. Venga a ver cómo se fabrica su caldera. Los mejores trabajos de pailería que se hacen en Cuba, salen del Taller de Caprasio Muñiz, Ingeniero Mecánico, San Martn número 21. Teléfono: U-4197, Habana.

SE VENDEN NEVERA LECHEROS o comercio. Refrigeración bajo 12 grados. Véalas en la fábrica Sterling J. Peregrino 108. V-7

AVISO IMPORTANTE. NUEVO APArato para el regadío, sin gastos de combustible ninguno Trabaja con la misma agua para todas alturas. Sirve para ríos, lagunas, arroyos. Facilidades de pago. Informan en Vista Alegre y Goicura. Víbora Manuel López. V-7

PESAS Y MEDIDAS

PESAS DE MOSTRADOR, BASCUlas usadas, de diferentes marcas. Garantizadas. Liquido baratas, procedentes de Compañías que cambian por pesas nuevas «Toledo». M. Amengual, Agencia de Pesas «Toledo». A-7807, Habana y Chacón. V-7

8 DE ANIMALES

SE VENDE UN PERRO BULLTErry y varias cachorras Dachs, Hunds, legítimas. Informa Sr. Toledo, línea 36, bajos. V-8

SE VENDE PERRO POLICIA LEGItimo, cachorro, Patrocinio 10 entre Párraga y F. Poey. Tren de lavado. La Mariposa. V-8

VETERINARIO. REMEDIO PARA exterminar las garrapatas, Calle 23 No. 211, Vedado, teléfono F-5606.

SE VENDEN TRES NOVILLAS, RAza Jersey, recentinas, con mucha abundancia de leche. Santa Rosa e Iglesias, Reparto Hornos, Carbonería.

"EL CARDENAL'

Acaba de recibir mirlos, turpiales, tordos, malvis y clarines cantadores; dominicos, jilgueros del Río de la Plata y de España; calandrias, primaveras, monos, gatos, perros loros y pericos rojos del Japón y Madagascar; conejos de raza, aves y huevos de raza y peces. Jaulas, peceras y artículos del giro. Comidas balanceadas. «Magic» es el mejor alimento para sus pájaros y peces. «Majic» es la felicidad de sus pájaros. Armando González, Zulueta 73.

SE VENDEN VARIAS CHIVAS PROximas, buenas lecheras. Informan FO-2530. V-8

SE VENDEN PERROS CACHORROS policías de un mes de nacido, legítimos, por tener que desocupar el local, baratos. Patrocinio 10, esquina a Felipe Poey. Tren de lavado, La Mariposa. V-8

9 MUEBLES Y PRENDAS

PUPITRES

Fabricamos pupitres cedro, caoba y corrientes, extenso surtido en modelo para uno y dos niños, precios increíbles, únicos en Cuba dedicados a este giro. Modelos originales. Talleres Rosales, Real 85, Telf. I-3304. Puentes Grandes. V-9

SE VENDE EN 150 PESOS JUEGO de sala dorado al fuego, estilo Luis XVI. Puede verse Santa Alicia 7, entre Chaple y Lindero, Víbora.

M-2655 COMPRAMOS CAMBIAMOS Y VENDEMOS

Muebles, máquinas de coser, escribir, juegos, piezas sueltas, neveras, radios, equipajes, vidriera, mostradores. Visítenos, no le pesará. «La Regente», Salud número 14, entre Rayo y San Nicolás. M-2655.

VENTAS

v-9 MUEBLES Y PRENDAS

VENDO BARATO: JUEGO DE COmedor, dos lámparas y dos libreros. También cambio por radios, en buen estado. Luis Estévez 4, entre Juan Delgado y Goicuría, Santos Suárez.

MAQUINA «SINGER», OVILLO CENtral: $22.00; juego recibidor de mimbre: $20.00; otro, de sala: $20.00; piano, color caoba, Janwat, regalo en 35 pesos. Prado 31, bajos, entre Refugio y Genios.

SALUD 11

Gran liquidación de muebles, lámparas, juegos de cuarto, sala, comedor, recibidor, sillas, sillones, neveras, Frigidaire de cantina, cantinas, mostradores, vidrieras, cajas-hierro, contadora, molinos de café. Gran surtido en equipajes nuevos y de uso. Muebles de oficina. Compresor para pintar. En esta casa encuentran todo lo que necesiten. Visítenos: Salud 11. M-9136.

URGE VENDER UN JUEGO DE cuarto, de caoba, de tres cuerpos, tipo grande. Puede verse, en Cortina letra K., entre General Lee y Lacret, Santos Suárez.

URGE VENTA EMBARCO. JUEGO cuarto color caoba, $22; otro 3 cuerpos, $29, juego sala $11, lámpara sala 5 pesos, aparador $6, colchón miraguano, $3.00. Lealtad 145, B

SE VENDE UN JUEGO DE CUARTO de caoba moderno, conjuntamente con un radio, una nevera y utensilios completos de una casa. Pueden verse en Animas y Oquendo, accesoria letra B, por Animas.

FAMILIA VENDE URGENTE DOS juegos cuarto último tipo, butacón y chiforrobe $125.00, comedor Renacimiento, $75, otro arte moderno, Radio gabinete, objetos arte, lámparas recibidor, Prado 43, altos.

JUEGO DE CUARTO, DE CEDRO: $40.00; Arte Moderno, tres cuerpos: $20.00; el de sala: $20.00; comedor y el radio, baratos, por pronto embarque. Sitios 40, entre Rayo y San Nicolás.

MI JUEGO DE CUARTO, QUE ESTA nuevo: $18.00; sala: $15.00; juego cuarto, tres cuerpos: $30.00; radio: $15.00; escaparate, mesa y aparador, regalado. Neptuno 220, entre Aramburu y Soledad.

GANGAS

Juego cuarto caoba, 3 cuerpos completo: $95.00; juego living room, 7 piezas: $65.00; radio, onda corta y larga: $58.00; juego comedor, Renacimiento: $65.00; lámpara para bronce, estilo Renacimiento: $20.00. Animas 45, entre Aguila y Amistad. Telf. M-1743.

ESPLENDIDO RECIBIDOR

Forrado en terciopelo rojo. Gran salón dorado, con tapicería AUBUSSON y alfombra. Dos Bultell, mesa y reloj de carey y bronce, piezas únicas en La Habana. Servicio de plata para te, platos y fuentes. Linda vajilla DRESDEN, pintada a mano. Buena mantelería y muchos objetos de Arte. I. esquina a 11, Vedado.

POR $1.50 Y HASTA $5.00

Relojes suizos, modernos, niquel cromo, bolsillo y pulsera. Se envían por Correo. Extenso surtido en joyería fina.

BAHAMONDE Y COMPAÑIA

Amistad 94, casi esq. a San José.

GANGA: NECESITO VENDER, RApidamente, mi juego de sala, cuarto y comedor y dos sillones de portal, Véalos en Manrique 124, bajos, entre Salud y Dragones.

OBJETOS DE ARTE

Joyas porcelanas, figuras bronce y marfil, objetos plata, lámparas, radios, Frigidaire, relojes de pared y pie, gobelinos, juegos cuarto, sala, comedor, juegos cubiertos de plata, muebles antiguos. También tenemos enorme surtido en joyería fina. "Los Tres Hermanos", Consulado número 94. A-4775.

FAMILIA PARTICUULAR, VENDE juego cuarto, último modelo: 100 pesos; comedor, Renacimiento Español; otro, Arte Modernos, recibidor, sala: $30.00; lámpara fina: $5.00. Concordia 127, bajos, entre Gervasio y Belascoaín.

"LA HONRADEZ"

MUEBLES USADOS Y NUEVOS

Se venden muy baratos: Juegos de cuarto, comedor y sala «Renacimiento» y Arte moderno, Frigidaire «General Electric», está nuevo. Máquina de massage «Vita» eléctrica, Radios, máquinas de coser, neveras. Compramos, cambiamos y alquilamos. No compre sin ver antes nuestre precios.

"LA HONRADEZ". MONTE 85. Entre Aguila y Revillagigedo A-7795

MUEBLES EN GANGA

Juegos cuarto: $30.00; sala: $15.00; comedor: $30.00; escaparates: $8.00; con lunas: $15.00; mesas correderas: $4.00; aparadores: $6.00; seis sillas y 2 sillones: $10.00; máquinas de coser. Se cambian y compran toda clase de muebles, pagando más que nadie. Se da dinero sobre joyas, muebles y obpetos de Arte.

LA PRINCERA, SAN RAFAEL 107 entre Escobar y Gervasio. U-7926.

"LA FREDILECTA"

LIQUIDACION POR REFORMAS

De un gran surtido de lámparas, jarrones de porcelanas, figuras de bronce y marfil, alfombras, gobelinos e infinidad de objetos, muy propios para regalos. Aproveche esta oportunidad que le ofrece únicamente

"LA FREDILECTA"

SAN RAFAEL Y OQUENDO TELEFONO: U-2530.

VENDO JUEGO MUEBLES LUIS XVI color marfil, bonito y elegante, siempre de moda, compuesto de escaparate dos lunas, cama, coqueta, con banqueta, chifonier, mesa noche, todo con cristales, verdadera ganga $60, costaron $350. Malecón 20, altos.

SE VENDE JUEGO CUARTO, DE señorita, caoba, dos meses de uso, vajilla de cristal y porcelana; cubiertos, objetos adorno. Todo muy barato. No trato con comerciantes. Industria 6, segundo piso, entre Genios y Refugio.

BAULES Y MALETAS

Los liquidamos por la mitad de su valor. No compre, sin ver nuestros precios, en Gloria esquina a Indio. Telf. A-6827.

M.E.C.D. 2016

VENTAS

9 MUEBLES Y PRENDAS

SE VENDE UNA TAMBORA ELECtrica, para lavar, marca «Savage», completamente nueva. Informan: Telf. F-3133.

VERDADERA GANGA: VENDO UN regio juego de cuarto, de tres cuerpos, de caoba, originalísimo, con elegante butacón, por la mitad de su valor. También, otro más chico, modernista, flamante; un chaiselong, imitación cuero, barato; y un escaparate de dos lunas, en 15 pesos. Pueden verse a cualquier hora, en San Rafael 143-E., entre Aramburu y Soledad.

SE VENDE UN ESPLENDIDO RECIbidor, forrado en terriopelo rojo. Gran salón dorado con tapicería AUBUSSON y alfombra. Dos Bultell, mesa y reloj de carey y bronce, piezas únicas en La Habana. Servicio de plata para te. También platos y fuentes. Linda vajilla DRESEN, pintada a mano. Buena mantelería y muchos objetos de Arte. 1. esquina a 11, Vedado.

VENDO TODO EL MOBILIARIO DE casa, 3 juegos cuarto, tres cuerpos, arte moderno, vestidor, comedor estilo Renacimiento, lámpara pie, lámpara fina sala, comedor, adornos, Prado 27, altos.

REGALO MUEBLES

LE BRINDAMOS LOS MEJORES muebles desde los más modestos a los más lujosos, por módico precio. Grandes facilidades de pago. Especialidades en fabricación. Díaz y Chao, Neptuno 197 y 200 entre Belascoaín y Luceno. U-5154.

VENDO UNA MAQUINA SINGER, DE ovillo central. Está completamente nueva. Se da barata, por no necesitarla. Véala: Angeles 23, bajos, entre Maloja y Sitios, casa particular.

BARATISIMO: SE DA LAMPARA sala, de bronce macizo; juego de comedor, Arte Moderno, nuevo; de cuarto, tres cuerpos y una bastonera, Morro 9, altos. Telf. A-8839.

VENDO JUEGO CUARTO 25 PESOS; tres cuerpos $35.00; otro tres cuerpos mueble mejor $50.00; chifonier $4.00; cama moderna $3.00. Radio moderno barato. Maloja 151, antiguo. Lealtad y Escobar. V9.

BAULES Y MALETAS

Gran realización: baúles de bodega y camarote, maletas y maletines, cuero y fibra. Aproveche la realización, que pronto se acaba. Precios de verdadera ganga. «La Casa Inglesa», Salud y Rayo. M-7179.

OBJETOS DE ARTE

En bronce, porcelana y Onix. Lámparas de todas clases. Muebles en todos estilos, cuadros, gobelinos, alfombras, neveras, radios, baúles, maletas y otros objetos. Se realizan a precios de situación. Compramos y cambiamos. «La Casa Inglesa», Salud y Rayo. M-7179.

MUEBLES A PLAZOS

No pierda esta oportunidad. Tenemos muebles para todos los gustos y situaciones, desde:

$1.00

Semanal.

"LA CRANADA"

Neptuno 191 y 193. Telf. U-4490.

MAQUINAS ESCRIBIR

Máquinas de sumar, calcular, coser, muebles de Oficina, joyerías finas y relojes, equipajes de calidad. Compro, empeño y vendo. «La Confianza», Suárez 7. Telf. M-9003.

La Casa Mosquera

San Rafael 129 y 131. Telf. U-5437

Amueble su casa con gusto y con poco dinero. También le cambiamos sus muebles o hacemos el negocio que más le convenga. Háganos una visita, no perderá tiempo. La Casa Mosquera, San Rafael 129 y 131. Teléfono U-5437. Facilidades pagos.

JUEGOS CUARTO, SALA, COMEdor y piezas sueltas de oportunidad, grandes facilidades pagos. Cambiamos, alquilamos, reformamos muebles. «La Predilecta», San Rafael 171, entre Oquendo y Marqués González. U-1729.

¿Muebles? Neptuno y Soledad

Donde encontrará un gran surtido en los estilos más en moda. A plazos, con grandes facilidades. Al contado, los liquidamos.

Compramos máquinas Singer

También muebles y cambiamos por nuevos. Neptuno número 235, esquina a Soledad. U-1360.

Muebles Baratos

A verdaderos precios de gangas. Liquidación permanente de juegos de sala, cuarto y comedor.

VENGA A VERNOS EN SEGUIDA

Ahorrará dinero. Facilidades de pago. Tomamos sus muebles a cambio. «La Casa López», Belascoaín 76, entre Jesús Peregrino y Pocito. Telf. U-4541.

"LA CASA FERRO"

VISITENOS

Juegos cuarto, sala y comedor, radios onda corta y larga. Máquinas coser y escribir. Objetos de Arte, joyas, neveras, ropas. Vendemos más barato que nadie y pagamos más que cualquier otro de nuestro giro. «La Casa Ferro», Gloria número 123, entre Indio y San Nicolás. Teléfono: M-1293. Pignoramos, vendemos y compramos.

FAMILIA VENDE LUJOSO BURO renacimiento español nuevo, verdadera ganga para profesional y una radio-electrola Víctor, once tubos con magníficos discos, precio regalado. Está casi nueva. Jovellar 32 entre Infanta y N. V-9

VENTAS

9 MUEBLES Y PRENDAS

MUEBLES EN GANGA

Juego de cuarto, Arte Moderno, $4.00 mensuales. comedor, caoba último estilo $3.00 mensuales; sala o recibidor, modernísimos, $3.00 mensuales; juego cuarto 3 cuerpos. caoba últimas creaciones $5.00 mensuales. Precios muy bajos.

"LA EMINENCIA", NEPTUNO 188

FAMILIA, VENDE SUS MUEBLES: flamante juego cuarto, sala, recibidor, comedor Renacimiento, lámparas, precioso reloj de pie Renacimiento. Todo lujoso y moderno. San Miguel 97, bajos, entre Lealtad y Campanario.

MUEBLES A PLAZOS

Gran surtido en juegos de cuarto comedor y sala y piezas sueltas. Cambiamos muebles de uso, por nuevos. San Rafael 136 Telf U-5157.

LA CASA FERREIRO

"CASA ARECHAGA"

«EL SIGLO»

TALLER DE EBANISTERIA

Si usted necesita muebles, visite esta casa, donde encontrará preciosidades, por poco dinero. Compre directamente y comprará lo mejor. Manrique 139. Telf. A-5135.

MUEBLES BARATOS

Vendemos muebles, finos y corrientes, nuevos y de uso, máquinas de coser, escribir y equipajes. Visítenos y ofrezca lo que quiera, por lo que necesite. LA REGENTE, Salud, 14, Telf. M-2655. V-9

OBJETOS ANTIGUOS

A precios de verdadera ganga, por abandonar ese negocio. Aproveche la oportunidad de comprar barato, artículos de indiscutible mérito.

CARBALLAL Y HERMANOS

San Rafael 138, entre Gervasio y Belascoaín. Telf. U-5744.

MUEBLES Y RADIOS A PLAZOS COMODOS

Juegos de cuarto, sala, comedor y recibidor

desde

$1.00

semanal

CAO Y VARELA

Neptuno número 177, entre Gervasio y Belascoaín.

Compramos y cambiamos y alquilamos muebles.

SALUD 26 M-7600

REALIZACION

Pianola, caja caudales tipo banco, juegos sala, comedor y cuarto, contadora Nacional marca $999-99, neveras, libreros. Juego sala tapizado, nuevo, renacimiento italiano, su valor, $350. en $190. V-9

URGE VENTA JUEGO CUARTO ELEgante estilo inglés 8 piezas. $130. Verlo desde las 9 a.m. Virtudes 119 B, 2o derecha esquina a Escobar.

SE VENDE UN MAGNIFICO JUEGO, estilo Inglés, tapizado en piel, nuevo, en la mitad de su valor. Rayo número 43.

VENDO BONITOS JUEGOS, CUARTO $20.00, otro 3 cuerpos, $45, sala 9 piezas, espejo colgado; comedor elegantísimo 40 pesos, todos caoba. Arte moderno, barniz muñeca, Estrella 129, Campanario y Lealtad. V-9

OBJETOS DE ARTE Y ANTIGUEdades. Gran liquidación: jarrones porcelanas, figuras bronce, juegos cubiertos plata, cuadros, relojes de bronce eléctricos. No tratamos con vendedores. Calle 11 número 241. entre F. y G., Vedado.

VENDO DOS JUEGOS CUARTO, 27 y 35 pesos; otro, 3 cuerpos, finísimo, muy barato; sala, 35 pesos; comedor, Modernista. Diez de Octubre 93, frente Alejandro Ramírez. Día y noche.

VENDO BARATO JUEGO CUARTO, escaparate dos lunas, compuesto de seis piezas, con chiffonier, a la primera oferta. Urgentemente. Refugio 2, altos, entre Prado y Morro.

v-10 UTILES DE OFICINAS

MUEBLES DE OFICINA, VENDO Y compro: archivos, burós, máquinas escribir, sumar, calcular, cajas hierro, ventiladores, Kardex, armarios acero, libreros, tarjeteros, satélites. Compostela 43, entre O-Reilly y Progreso.

MAQUINAS DE ESCRIBIR, SUMAR, calcular, mimeógrafos, archivos, Kardex, tarjeteros, burós, libreros, satelites, cajas, archivos hierro, bancos, carpetas, sillas, sillones, butacas. Progreso 3, entre Aguacate y Villegas. M-8638.

BOLSA DE MUEBLES

DE OFICINA

Agentes de los muebles de acero

"YAWMAN AND ERBE"

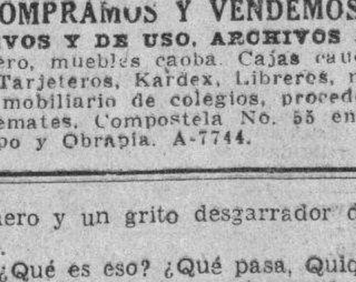

COMPRAMOS Y VENDEMOS

NUEVOS Y DE USO, ARCHIVOS DE acero, muebles caoba. Cajas caudales. Tarjeteros, Kardex, Libreros, mesas, mobiliario de colegios, procedente remates. Compostela No. 55 entre Obispo y Obrapía. A-7744.

VENTAS

10 UTILES DE OFICINAS

BUROS MAQUINAS ESCRIBIR

Compro, empeño y vendo: libreros, archivos, máquinas de coser, sumar, calcular, Kardex, equipos y joyas en general. Llame y vea: Monserrate 39 y Parque Zayas. Telf. A-8054. V-10

CAJA MOSLER, SEIS PUERTAS. Vendo máquinas escribir, sumar, archivos, burós, libreros, sillas giratorias, carpetas, banquetas, Kardex, satélites, estantes, tarjeteros, bancos. Compostela 43, entre O-Reilly y Progreso. M-8638.

CAJAS HIERRO, ARCHIVOS, BUrós, máquinas escribir, sumar, armarios acero, libreros, Kardex, ventiladores, percheros, sillas, sillones, butacas, archivos, banquetas, satélites, carpetas. Progreso 3, entre Aguacate y Villegas. M-8638.

Máquinas, Burós y Joyas

Radios, ropa. Empeño, compro y vendo: máquinas escribir, sumar, calcular, coser, archivos, cajas, burós, mimeógrafos, pupitres, equipajes, objetos de Arte, satélites y mesas. Llame y vea: Monserrate 39 y Parque Zayas. A-8054.

v-11 Instrumentos de Música

SE VENDE UN MAGNIFICO PIANO de concierto, todo de caoba, teclado blanco, barniz al natural, puede verse en Monte No. 46, mueblería.

POR ESTORBAR, VENDO UN PIAno, de muy buena marca y en excelentes condiciones, flamantes voces. Tiene banqueta y lo doy muy barato. Informan: Lealtad número 64, entre Concordia y Virtudes.

GRAN PIANO ALEMAN, DE MARca muy famosa, color nogal, moderno y está nuevo. Se vende muy barato. Véalo y convénzase, en Dragones, frente al Teatro Martí.

PIANO FINO, COMPLETAMENTE nuevo de la mejor marca, último modelo lo vendo baratísimo, véalo, me urge venderlo. Calle 24 letra B, entre 25 y 27. Vedado. V-11

LOS MEJORES PIANOS, LOS VENde «La Internacional», San Rafael número 57. Verticales y cuarto cola. Grandiosas voces y grandes facilidades de pagos. Véalos y convénzase, «La Internacional», San Rafael número 57, esquina a Campanario.

ESTUPENDO PIANO DE LA FAMOsa marca Lyon Healy, lo mejor de lo mejor, está nuevo, venga, vea y convénzase. Lo doy muy barato. Dragones frente teatro Martí.

"LA PREDILECTA"

SAN RAFAEL 141

POR REFORMAS EN EL LOCAL

Realizamos un enorme surtido de pianos de ocasión. Verticales y cuarto de cola, de absoluta garantía y en iguales condiciones que nuevos. Propios para personas de gusto y al alcance de todas las fortunas. Facilidades de pagos. Visite «La Predilecta», San Rafael 141, esquina a Oquendo. Teléfono: U-2530.

AFINADORES

PEDRO PLUMAR, CON 35 AÑOS DE práctica en la Casa Salas. Afinaciones, arreglos de pianos, autopianos y órganos. Corrales No. 76, teléfono A-9403. AFI

AFINE SU PIANO, POR $2.00, CON toda garantía y seguridad. Manuel Domínguez, afinador mecánico, graduado en la Escuela «Danguard», de New York Taller de Reparaciones. Dragones entre Prado y Zulueta, teléfono M-3040.

12 RADIOS

VENDO RADIO ATWATER KENT, No. 711, de 11 bombillos, costó 318 pesos, en perfectas condiciones, Prado No. 51, apartamento No. 14.

PROXIMO A EMBARCARME, VENdo mi refrigerador General Electric y un radio RCA., en San Miguel número 306, bajos. No trato con comerciantes.

MESITA RADIO SE VENDE, UNO veinte, también hormas planchar sombreros. baratas. Curazao 30, bajos. V-12

VENDO RADIO ONDA CORTA, 8 tubos, completamente nuevo, costó $145.00. Lo vendo por $90. Calle 6 No. 197, bajos, entre 25 y 27, Vedado.

REGIO RADIO RCA., VICTOR: $20.00. Costó 100 pesos. Coge México y América, fuerte voz, calidad, junto con todos los muebles, que también doy barato. Neptuno 220, entre Aramburu y Soledad.

GANGAS EN RADIO S

Majestic, modelo 90: $45.00; Steinite: $25.00; Atwater Kent: $30.00. Vea gran surtido, en Monte 2-G., entre Zulueta y Prado: M-9400.

RADIO RCA., VICTOR, NUEVO

Cambio por muebles usados, pianos, pianolas u objetos de valor. Para más informes: Llame: Telf. X-2080. Menéndez.

VENDO RADIO VICTOR MOD. RE 57 último tipo con electrola magnífico mueble, costó $375, se da por 75, buena oportunidad. Juego de sala $40; juego comedor $45. Puig, San José No. 98. V-12

VENDO EL MEJOR RADIO DE ONda corta, 8 tubos y cuatro bandas. Pocos meses de uso, no ha sido reparado. Sólo por $90.00. Calle 6, No. 197, bajos, Vedado, entre 25 y 27.

VENTAS

v-12 RADIOS

RADIOS "GRUNOW" 1935

Onda corta y larga, llegaron. A plazos, desde $5.00 mensuales. Admitiéndole como fondo, parte pagos: radios, ortofónicas, radiolas. Solicite demostración: Monte 217, altos, esquina a Figuras. M-8542.

13 LIBROS E IMPRESOS

LIBRERIA «ALBELA», CONTINUAS novedades científicas y literarias. Libros Enseñanza Elemental y Superior, Revistas de Modas, Agencia exclusiva «La Femme Chic», de París; «Chic Parisién», y todas sus publicaciones, las mejores del Mundo. Pídalas en esta librería. Compra y venta libros antiguos, con grabados preferentemente cubanos o que traten de Cuba, Belascoaín y San Rafael, U-5783, Apartado 511. Habana.

14 CAJAS REGISTRADORAS

VENDO CONTADORA NATIONAL, Wgrande, muy barata, marca hasta $99.99, tiene 4 contadores para dependientes, y 4 gavetas, cinta y ticket, está nueva. Habana 111 teléfono I-3894. Roca.

VENDEMOS CONTADORAS NATIOnal todos los modelos a menos del 20 por ciento del valor. Véame antes de comprar, vender, cambiar o reparar. Decir Cano es decir garantía. Habana 116½ entre Teniente Rey y Amargura. V-14

15 OBJETOS VARIOS

VENDO VARIAS VIDRIERAS MOdernas de todos tamaños, baratas, caja caudales, mesas vitroliti, nevera y cantina, baranda de oficina, vidriera Informes: Estrella 109, por Campanario, carpintería. V-15

VENDO MOLINOS PARA TODO USO clasificadora de harina, bombas rotativas de 1 y 2 pulgadas, todo muy barato. Calle Samá 44, Marianao.

SE VENDEN OCHO MESAS DE BIllar de carambola, tamaño 9 por 4½ pies, todas ellas en magníficas condiciones y en muy buenas proporciones. Para informes, llamen al teléfono M-5926. V-15

SE VENDE MUY BARATO, POR NO necesitarlo un bote nuevo de 15½ pies. Está inscripto, informes F-2945 Carlos. V-15

INCUBADORA, CRIADORA CON SU correspondiente jaula, todo listo para obtener resultados positivos. Se vende barata. Informan en el teléfono U-8551. V-15

REFRIGERADORES ELECTRICOS: Veendo dos domésticos, en perfecto estado, uno con escaso uso. También, otro, para café o carnicería, de funcionamiento y apariencia, perfectos. I.1801. Admito cambio por automóvil pequeño.

PROPIETARIOS. TENGO BUENAS puertas calle, cedro primera, hay puertas persianas interior, puertas cristal para Comercio, un servicio intercalado, baranda oficina tablón caoba. Véalas, Compostela 116.

400 SILLAS PLANAS PLEGADIZAS, casi nuevas se venden a 50 cts. Informes teléfono FO-7023.

EXTINGUIDORES FUEGO, FRIGIdaire, piano concierto, juego cuarto moderno, sillón barbero, caja caudales, radio, reloj encender-apagar vidrieras. Pizarra hotel, extractor jugo eléctrico, bombas-motores. todas horas. Egido 18. V-15

VENDO VARIAS VIDRIERAS MOdernas de todos tamaños, baratas, caja caudales, cantina y nevera, banquetas, mesas vitrolity, sillas. Baranda de oficina. Informes Estrella 109, por Campanario. Carpintería.

TRES VENTILADORES DE TECHO, corriente 110, $8.00, cada uno; máquina escribir Remington, portátil; $25.00; máquina sumar: $20.00; mimeógrafo: $15.00, Lamparilla 63 y medio, entre Villegas y Bernaza.

SE VENDEN: UN PAR DE PUERtas de calle, con cristales; 2 lavabos manos, 1 nevera Oficina, 3 maniquíes caballero, 1 máquina sumar, Real 135 letra B., Marianao, «La Aplanadora».

VENDO VIDRIERAS CONTADORAS, molinos, mesas Vitrolite, sillas, banquetas, pesas, exprimidoras de jugo, rebanadoras de jamón. Enseres en general. Servimos pedidos al Interior. También compro. Cano, Habana 116 y medio, entre Teniente Rey y Amargura.

REFRIGERACION

Planchas de corcho, juntas de goma para puertas de neveras, accesorios en general y equipos automáticos LIPMAN, Compañía Cubana de Refrigeración, Arroyo y Cristina, Habana.

VENDEMOS VIDRIERAS TODOS tamaños, mesas vitroliti y fonda, banquetas, exprimidores jugo, contadoras, pesas, sillas. Servimos al interior enseres en general. Cano, Habana 116½, entre Teniente Rey y Amargura V-15

SE VENDE UN APARATO DE GIGnasio (un remo) completamente nuevo en un precio muy reducido, calle 13 No. 102 entre 12 y 14. Vedado.

OPORTUNIDAD: MARCOS PARA retratos, diplomas, gobelinos. Realización de cuadros y marcos. Importación directa. Calidad y precios sin competencia. Casa Martorell, Aguila 90, casi esquina a San José. M-1555. Molduras refractarias al comején.

LIQUIDO FAROLES Y LAMPARAS, estilo renacimiento español, hacemos bastidores a la medida, compramos camas y colombinas de hierro. Jesús María 81. M-9698. Precios de situación. V-15

VENTAS

15 OBJETOS VARIOS

DENTISTAS: VENDO SILLON, MUEbles y máquina de pie, eléctrica. Neptuno 109, altos.

SE VENDEN DOS COCINAS DE GAS, nuevas, muy baratas, Jesús del Monte y Mangos, Bodega.

REPARACIONES

9 MUEBLES Y PRENDAS

GRAN TALLER DE TAPICERIA

¿Quiere usted hacerse, con poco dinero, de un juego estilo Inglés? Pase por el Taller de Tapicería de Martínez, Rayo 43. Me hago cargo de tapizar, dorar, barnizar y reformar toda clase de muebles. Trabajos garantizados. Precios económicos, Rayo 43. M-7872.

CASA «CORO», REPARAMOS MUEbles. Trabajos de gusto, combinaciones de maderas, chapas y tapicerías Barnizo toda clase muebles. Especialidades en colores. Limpieza de muebles a domicilio. Garantía. Precios módicos. Estrella 27, entre Angeles y Aguila. M-2127.

GRAN TALLER DE TAPICERIA

¿Quiere usted hacerse, con poco dinero, de un juego estilo Inglés? Pase por el Taller de Tapicería de Martínez, Rayo 43. Me hago cargo de tapizar, dorar, barnizar y reformar toda clase de muebles. Trabajos garantizados. Precios económicos, Rayo 43. M-7872.

TALLER DE TAPICERIA, BARniz de muñeca y pinturas finas, de Pedro García Espinosa, en San Rafael 143-B , entre Aramburu y Soledad, teléfono U.4424. Recuerde que tener sus muebles en estado flamante, es sinónimo de prosperidad. ¡Arréglelos! R9

REPARAMOS SUS MUEBLES, POR poco dinero, dejándolos nuevos. Casa Pardo: U-5761. Los modernizamos, barnizamos a muñeca, esmaltamos «Duco», pinturas mimbres, a vapor, tapicería en general. Azogamos espejos. Trabajos garantizados, San Rafael núm. 130. R-9

12 RADIOS

SI SU RADIO NO FUNCIONA, O funciona defectuoso, avise al teléfono: M-7007 y se lo examinaremos gratis. Taller moderno, Apodaca número 29, esquina a Suárez. R-12

SI SU RADIO NO FUNCIONA, O funciona defectuoso, avise al teléfono: M-7007 y se lo examinaremos gratis. Taller moderno, Apodaca número 29, esquina a Suárez.

DINERO-HIPOTECA

d1 SE TOMA

SE TOMAN 8 MIL PESOS AL UNO por ciento. garantía Finca 110 caballerías río, carretera Central. T. Municipal Florida (Camagüey) o se vende. Departamento 555, M. de Gómez. D-1

DINERO

No pierda tiempo. Cuando necesite tomar dinero en hipoteca o pagarés, vea a M. Fernández, San Ignacio 50. Telf. A-4432. De 2 a 5. Operación rápida y absoluta reserva.

d-2 SE OFRECE

FACILITO DINERO SOBRE BOVEdas y panteones, desde $50.00. También hipotecas. Habana y Repartos, desde $300-00. Firmo en el día. Mucha reserva. J. Llanes. Sitios 42, esquina San Nicolás. M-2632. D-2

URGE COLOCAR $3,000, JUNTOS O en partidas, sobre propiedades de buena garantía. Acéptanse proposiciones de corredores. También se compran hipotecas, herencias y condominios. Prado 19, altos.

20,000 PESOS SOBRE PROPIEDADES ofrezco urgentemente. También sobre panteones, bóvedas, alquileres de casas. Voy a domicilio. Avisen: Rayo 2 altos, esquina San Rafael, de 10 a 5, Sr. Escobar.

COMPRO CREDITOS HIPOTECArios rápidamente, firmando en el día y pagando mejor que nadie, sobre propiedades en Habana, Vedado, Jesús del Monte y demás barrios. También doy dinero sobr bóvedas y panteones. Médico interés; reserva absolouta. Paso a domicilio. Rodríguez, Empedrado 12, casi esquina Cuba. A-7958. D-2

PRESTAMOS

Dinero sobre joyas

Desde el 1%

Vendemos joyas, baúles y maletas

Se compra oro.

LA PERLA

Animas 84. esq. a Galiano.

DINERO

Doy grandes y pequeñas cantidades, en primera hipoteca, desde el 7 por ciento, en adelante, para La Habana y sus Barrios. Compro y vendo casas y solares.

Compro y vendo Bonos y Acciones.

JULIO C. GRANDA

Obrapía 23. Telfs. M-5921 y F-5759.

d3 BONOS Y ACCIONES

BANCO ASTURIANO: COMPRO BOnos y Acciones Compro Acciones Compañía Cubana Electricidad. Compro y vendo Bonos y Acciones de todas Compañías, cotizables y no cotizables en la Bolsa. Manuel Piñol, Obrapía núm. 17.

CENSO. COMPRO UNO DE $1.000 EN la H abana o Vedado, si me lo dan en proporción. G. Mauriz, M-7586. Metropolitana 538.

N. GELATS Y COMPANIA

106 Aguiar 108 esquina a Amargura

CAJAS RESERVADAS

Las tenemos en nuestras bóvedas construidas con todos los adelantos modernos y las alquilamos para guardar valores de los interesados. En esta oficina daremos todos los detalles que se deseen

PARA EL HOGAR

ph-1 Pintúras e Instalaciones

J. BELLO, MECANICO ELECTRICISta, instalaciones eléctricas, bombas y motores, traslados de lámparas, reparaciones de radios, seriedad, garantía en todos mis trabajos. Precios módicos. A-8013.

ph-2 Interés para el Hogar

TALLER DE ELECTRICISTA E INStalador en general. Traslado de lámparas. Arreglo timbres, planchas, etc. Antenas y radios. Telf. F-4222. PH-2

PARA LAS DAMAS

pd3 Interés para las Damas

CORTE Y COSTURA, SISTEMA MAchado directora señorita Herrera. Clases a domicilio, hacemos vestidos desde 50 cts. Patrones a medida, calle 25 No. 226, F y G, teléfono F-3012.

SENOS PERFECCIONADOS. ¿DEsea desarrollarlos, reducirlos, endurecerlos? Producto «Magistral», 90 centavos estuche con instrucciones, certificados fotográficos, recomendaciones médicas. Prospecto grátis. «Magistral», Monte 78, Teléfono A-4487, Habana. PD-3

LAS CANAS ENVEJECEN

"GOTAS SUBLIMES"

Péinese con GOTAS SUBLIMES, loción vegetal y se encontrará joven, dieciocho años de éxitos. No mancha las manos y en 7 días le devuelve so color exacto y hermoso, y se ve libre de las canas por un año. Pídalas El Encanto, Los Precios Fijos, Peluquería Torre del Oro, Sarrá, Johnson, La Americana y Farmacias o a su representante R. Gualda, Lacret 489, Santos Suárez. I-6230.

TAPICERIA FINA Y CRETONAS, para muebles y cortes de vestidos en cualquier cantidad, precios de fábrica, por paquete postal. Informes y muestras: Textile Export. 3675, Broadway. (New York).

APRENDA CORTE Y COSTURA

Si desean aprender en corto tiempo el corte y confección en todo alcance, conozca mi obra titulada: **«El Corte Moderno Nacional, Sistema Méndez». De venta: «El Encanto», «La Filosofía» y en mi Academia: Neptuno número 81, altos.** Clases a domicilio y correspondencia a personas de estricta moralidad. Hacemos moldes y cortamos vestidos. Especialidad: abrigos y trajes sastres.

MARGARITA LOPEZ: ZURCIDORA y tejedora. Zurcidos semi invisibles. Especialidad en telas gruesas y trajes para caballeros. Precios económicos. Blanco número 1, bajos, entre Malecón y San Lázaro.

APRENDA CORTE Y COSTURA

Sistema «Alemany», es la preparación más sólida y útil para la mujer. Estudios que ofrecen garantía. Modernos, completos, fáciles y agradables. Hágase profesora **titular**. Rechace antiguos métodos y modernice su trabajo, estudiando en el Instituto «La Central», San José 9. Inventora: Matilde A. viuda le Raurell. Aprenda en las Sucursales, por competentísima profesoras: (Sras Orfila, Luz 26); Sra. Romero, Octava y Tejar, Lawton); (Sra. Landa, Bernaza 47); (Sra. Juanita, Marqués González 29); (Srta. Hortensia, Atocha 6, Cerro); (Sra. Adela, Apodaca 23-B.); (Sra. Matutina, José Ramírez 12); (Sra. Luz, Enrique José 71 y medio, Camagüey); (Sra. Vda. Faget, Colón 7, Colón); (Srta. Marina, Río 5, Matanzas); (Srta. Luisa, Ayllón 331, Cárdenas); (Srta. Nélida, Central Perseverancia); (Srta. Sierra, Casa Blanca); (Srta. Padilla, Lawton 29, Víbora). Todas cortan moldes a medida y trajes. Clases con facilidades de pagos. Vendo métodos modernos, explicados al alcance de todas las inteligencias. Precio: 4 pesos, 30 centavos. Clases gratis al Interior. Infórmese. Remita sellos.

ELECTROLYSIS

EXTIRPACION DE LOS VELLOS

de la cara, muslos, piernas, etc., por medio de la electricidad. Tratamiento definitivo y garantizado. Sra. Alexandra Calle Tercera No. 381, entre 2 y 4, Vedado. Habana. P-5

SU VELLO SUPERFLUO

Desaparece en un minuto con el «Depilatorio Milagros», pídalo en «El Encanto» o «Moderno Poesía», para el interior remita $0.40 en giro o sellos al Dr. Piñeiro. Reina 55, Farmacia.

ZAPATERIA «EL ROSAL», CALZAdo a medida, señoras, caballeros y niños. Especialidad pies delicados y defectuosos. Hacemos y forramos zapatos con tela de su vestido. Pasamos a domicilio. Real 65. Teléfono FO-3421 Puentes Grandes.

EXPERTA SOMBRERERA: VISTA elegante: Haga su sombrero de la tela del vestido. Tiño, plancho y engomo. Hago modelo que desee. «Celestina», San Rafael 41-C., una cuadra Galiano.

CALLE D No. 4, MARIA FERNANdez da clases de corte y costura y se hacen moldes. PD-3

APRENDA CORTE Y COSTURA, EN breve plazo. Enseñanza rapidísima. También clases a domicilio. Hago moldes a medida. Especialidad en vestidos de última moda y trousseaus de novia. **Llámeme al teléfono: M-3613.**

SEÑORITA: NO PAGUE SUS VESTIdos, hágaselos usted misma. Informes M-2713. PD-3

POR UN PESO, SE HACE EL VEStido que quiera. Por 50 centavos, corto y entallo. Se dan clases de corte y costura. Manrique número 28, casi esquina a Animas.

25 CENTAVOS, POR PLANCHAR Y engomar sombreros de señora. Arreglos: 50 centavos. Casa «Roma», Aguila 125, esquina a San José. Telf. A-9030.

ENSENANZAS

e1 Profesoras y Profesores

PROFESORA COMPETENTE MEJOres refe rencias, enseña hablar inglés en corto tiempo. Precios módicos. teléfono F-4434. E-1

PROFESOR DE BAILES

Precios módicos. Enseñanza rápida y Son, Fox, Tango, Blues, etc., etc. Doy clases a domicilio. Ismael Servalló, Cárdenas número 3, segundo piso.

ENSENANZAS

e1 Profesoras y Profesores

PROFESORA COMPETENTE, SE ofrece para dar clases a domicilio, de primera enseñanza y preparatoria para ingreso al Instituto, Escuela Normal y Escuela de Enfermeras. Teléfono U-2668. E-1

ALUMNOS DEL INSTITUTO

Matricúlese en el gran cursillo organizado por la Cooperativa de Estudiantes y patrocinado por la Academia «Bravo». Clases por Catedráticos del Instituto. Cuotas: Preparatoria, Primero y Segundo Año: $4.00; Tercero y Cuarto Año: $5.00, Neptuno entre Belascoaín y Lucena. Telf. U-2627.

BAILES: MAURICE

Srta. Santander. Ultimos estilos Europa y América. Vals, Fox, Pasodoble, Son, etc. Bailes Teatrales. Profesores procedentes de New York. Visítenos, sin compromiso. Precios módicos. Enseñanza rápida. Acosta 79, altos. Vamos a domicilio.

APROVECHE LA OPORTUNIDAD

Hágase profesional, estudiando taquigrafo-Corresponsal, Tenedor de Libros, Perito Mercantil y Calígrafo, Perito-Contador, Auditor, Procurador, Profesor, Profesora de Corte, Pericial de Aduanas, etc En inglés y castellano. Solicite folleto. $1.50 mensual. Universidad de Ciencias Comerciales, Oficios 38, altos. E-1

OBSEQUIO

DE LA ACADEMIA DE COMERCIO

LUIS B. CORRALES

Los que presenten quince centavos en sellos, recibirán una Aritmética Mercantil práctica. Clases: Teneduría de Libros, Taquigrafía, Ortografía e Inglés. Clases de Mecanografía: $1.00 mensual, una hora. Clases individuales. Lealtad 141, entre Salud y Dragones.

BAILES MODERNOS (TOMASIN)

Positivamente enseño, con práctica: Danzón, Son, Paso Doble, Blues, Vals, Fox Trots, Tango Salón. Voy a domicilio. Seriedad y Garantía, San Nicolás 264, entre Gloria y Misión, a dos cuadras de Monte.

PROFESORA DE INGLATERRA, DEsea dar clases de inglés, individual o colectivas, pronunciación correcta. Teléfono F-5438. Apartamento No. 3.

SE OFRECE SEÑORITA INSTRUIDA con deseos de trabajar, para dar clases. Sin pretensiones: Escribir: señorita Alvarez, Anuncios Clasificados DIARIO DE LA MARINA.

PROFESORA FRANCESA CON INmejorables referencias, dá clases de francés en su casa o a domicilio. Recibe órdenes en Galiano 36, (altos). M-8551. E-1

BACHILLERATO

No es tarde para prepararse. La Academia **«NORMA»** ha organizado clases especiales para los alumnos que se matriculen. Aproveche el tiempo. Prepárese en la Academia **«NORMA»** que su éxito será seguro, por difíciles que sean los exámenes. Catedráticos del Instituto y Profesores especializados, de gran competencia. Prácticas de Física y Química.

Precios económicos.

San Miguel 163, altos, entre Belascoaín y Gervasio.

Telf. U-6055.

ALUMNOS DEL INSTITUTO

Matricúlese en el gran cursillo organizado por la Cooperativa de Estudiantes y patrocinado por la Academia «Bravo». Clases por Catedráticos del Instituto. Cuotas: Preparatoria, Primero y Segundo Año: $4.00; Tercero y Cuarto Año: $5.00. Neptuno entre Belascoaín y Lucena. Teléfono U-2627. E-1

BACHILLERATO

PROFESORES DEL INSTITUTO

ACADEMIA «RABIÑA»

EL NUEVO CURSO COMIENZA EL DIEZ DE JULIO

Prepárese para los exámenes finales del mes de Septiembre. Puede recuperar el tiempo perdido. El curso comienza el diez de julio. Todas las asignaturas del Bachillerato, explicadas por profesores del Instituto. Cuotas módicas. También se cursan las asignaturas de la E. Profesional de Comercio. **Academia «Rabiña»**, Neptuno y Manrique, altos. A-9222 y M-7849.

PROFESOR DE BAILES: J. BANDE, Gloria número 25, entre Someruelos y Cienfuegos, segundo piso. Enseñanza rápida de Son, Danzón, Blues, Fox Trot, Pasodoble, Vals y Tango de Salón. También doy clases a domicilio. Precios módicos.

AUGUSTO CIRER PROFESOR DE Piano, Violín, Teoría y Solfeo, incorporado al Conservatorio **González Molina**. Clases a domicilio, yendo a los Repartos y pueblos cercanos, Hotel Washington, Virtudes 2-A. Telf. M-3613.

PROFESOR GRADUADO EN LA Normal de Madrid, ofrécese para explicar a domicilio, clases elementales y superiores. Sistemas didácticos novísimos. Pedrós, L. No. 164 teléfono F-1895. E-1

INGLES, TAQUIGRAFIA (INGLESA y española), Teneduría, Cálculos Mercantiles, Aritmética, Algebra, Caligrafía, Mecanografía y Ortografía. Enseñanza a domicilio, por el Profesor F. Heitzman, Monte 103, altos. M-9247.

CLASES POR CORRESPONDENCIA. Cualquier asignatura de comercio, bachillerato, ingreso en Escuelas, etc. Cuota desde uno a cinco pesos. Pida informes, Academia Interamerocana, Concordia 12, Habana, Telf. M-6379.

INSTITUTO TECNOLOGICO

REPRESENTADO POR LA ACADEMIA «RABIÑA»

Clases por correspondencia y personales, Neptuno y Manrique. M-7849 y A-9222, Habana. Cursos Prácticos. Cursos Técnicos, Jabonería y Perfumería, Química Farmacéutica, Licorería, Agrimeusura, Construcciones Civiles, Arquitectura, Dibujo, Electricidad Industrial, Radio, Refrigeración Industrial, Matemáticas Superiores. Informes: Academia «Rabiña». Precio del Curso: $5.00.

EMILIA A. DE CIRER, COMPETENte Profesora de Piano y Mandolina, Teoría y Solfeo, incorporada al Conservatorio **Peyrellade**. Enseñanza efectiva y rápida. **Clases a domicilio.** Precios moderados, Virtudes 2-A., Hotel Washington. Telf. M-3613.

ENSENANZAS

e1 Profesoras y Profesores

CLASES DE GUITARRA. PROFESOR Rafael Nadal, enseñanza por los métodos modernos y toda clase de acompañamientos. Neptuno 227, altos, Academia de Música.

NO PERDERA DINERO. GARANTIzo usted hablará inglés en breve to mando clases individuales conmigo. Aseguro enseñanza rápida, práctica. Especialidad conversación, perfeccionamiento. Competente profesora americana. Galiano 93, altos.

"SAN ELOY"

Colegio y Academia. Fundado en 1907. Primera y Segunda Enseñanza. Preparatoria, Bachillerato, Comercio, Idiomas, Cultura Física. Cursos preparatorios especiales. Admitimos pupilos, medio pupilos y externos Cerro 620. Telf. I-6002. Pida prospectos.

e-2 COLEGIOS

OAK RIDGE MILITARY INSTITUTE

Situado en la Carolina del Norte, uno de los Colegios más antiguos y acreditados del Sur. Segunda enseñanza, preparatoria para la Universidad, comercio y departamento militar. Completamente aislado de la ciudad, lugar saludable, clima benigno. Profesorado competente. Cuota moderada. Informes: Fausto R. Suárez. Infanta 102, A, altos. También represento un magnífico Colegio de Niñas y Señoritas, cuya cuota es muy módica. E-2

COLEGIO MOUNT SAINT JOSEPH, Baltimore, dirección Hermanos Xavier. Preparación colegio o comercio. Precios moderados. Vida doméstica. Informes G. D. Apartado 2543, Habana. E-2

INTERNOS

¿Tiene problema con sus niños? Nosotros lo resolvemos. Alta moralidad. Comida sana y abundante. Estudios comerciales. Corte y Costura «Alemany». Inglés diario. Colegio Academia Mercantil. Luz 26. Habana.

e3 ACADEMIAS

ACADEMIA DE IDIOMAS ROBERTS, Malecón 31. Teléfono: A-1317. ¿Desea usted aprender inglés? Compre el método Roberts. Se recomienda por sí solo. Distinción. Eficiencia. Garantía. Cuarta Edición: $2.00.

ACADEMIA RABIÑA

EL NUEVO CURSILLO COMIENZA EL PRIMERO DE JULIO

BACHILLERATO

Clases individuales inglés, Francés, Alemán, Taquigrafía «Pitman» y «Gregg», Mecanografía, Ortografía, Teneduría de Libros, Correspondencia Comercial, Aritmética TAMBIEN CLASES POR CORRESPONDENCIA. Ingreso E. Ingenieros, Aquitectos y Veterinaria. Curso Procurador. Pida prospectos: **Neptuno 78 y 80, altos, esquina, Manrique. Telfs. M-7849 y A-9222.** E 3

CABALLERO

Academia atendida por profesores graduados en las Escuelas de Comercio. Preparamos para Oficinistas, Teneduría de Libros y Comercio, a jóvenes de uno y otro sexo. Costo de la matrícula, un peso al mes, por asignatura.

SAN RAFAEL 139, ALTOS

INTERES GENERAL

ARBOLES FRUTALES

Vendo veinte mil posturas de naranjas inpertadas, Navel, Valencia, Reina, etc.; quince mil posturas de cocos enanos de Oriente, de Honduras, con dos años de aclimatación; posturas injertadas de mango Reden, Filipinos, Señora, etc. Emilio Pérez, finca Tarafa, Arroyo Arenas.

BARATISIMOS. JUGUETES PARA vender, caramelos y propagandas aumenta-ventas. Quincalla, perfumería muy baratas. Remitimos lista precios al interior. Thomas, Habana 85, (entrada zaguán), Habana.

FRUTALES

Vendo hasta 1000 injertos de naranja Valencia y Nevo. Se garantizan. Informan: A-4446. IG.

FILATELICOS SELLOS PARA COlecciones. Compro, vendo y cambio sellos de todas partes del mundo. Louis Davidson. Aguacate 31.

PROPIETARIO: ADMINISTRADOR de propiedades, práctico, con experiencia de largos años, le hará producir buena renta. Constante inspección personal. garantizan propietarios que represento. Telf. I-3173, Apartado 2273. Max Rial.

TRADUCCIONES

Comerciales, Técnicas, Literarias.—Alemán, Español, Francés e Inglés. Nicolás Bravo Jr., teléfono M-3075 y FO--2248. IG.

VENDO FORMULA ALEMANA, PAra explotar buen negocio. Sr. León, Esperanza 4, Palatino.

EL PROXIMO DOMINGO DIA 7 A las ocho de la mañana tendrá efecto la comunión general del apostolado de la oración del Santo Angel con imposición de medallas y por la tarde bendición y reserva con S. D. Majestad. 1G

AVISO: A LOS TENEDORES DE LIbros, Consultorías y Comerciantes en general. Tenemos libros del Uno y Medio, Horarios y Maternidad, a los precios más reducidos del Mercado. Emilio Fernández, Luz número 45. M-2238.

NO DEJE DE EMBARCARSE POR sus casas. La Unión Urbano S.A., se las alquila todas por el tiempo que usted falte. Véanos en Lamparilla No. 78, altos.

ARQUITECTOS CONTRATISTAS adaptaciones de edificios para el comercio. Reparaciones y construcciones de todas clases, planos y memorias descriptivas. Teléfono: I-3164. 10 de Octubre 424. IG.

MARTORELL

Cerrajería. Cajas de Caudales, Dragones 50. A-9058.

FOLLETIN 72

RAFAEL PEREZ Y PEREZ

DUQUESA INES

(De venta en la Librería de Wilson, Obispo, 52. Teléfono A-2298)

1º DE FEBRERO 1934

EDITORIAL JUVENTUD, S. A.

Veríamos a cruzar otro en una de sus innumerables revueltas. Antes nosotros se extendía la frondosa vega, la cual parecía un milagro de lozanía y verdura después de los copiosísimos temporales. Comenzaba ya a declinar el sol tras los altos picos de la montaña cuando enfilamos una larga recta ribeteada de viejos álamos, a cuya mitad cortaba el río de nuevo la esmeralda de los hortales. Lina nos llevaba gran delantera, pero la vimos esperar sobre el puentecito. Estuvo así un buen rato y ya estábamos cerca de ella cuando distrajo nuestra atención un lloro de niño primero y un grito desgarrador después.

—¿Qué es eso? ¿Qué pasa, Quiquí? —pregunté asustada a Sorrosal que había caracoleado un momento sobre una plataforma que dejaba divisar un gran trozo de río.

—No sé; creo que un pastorzuelo. un chico, que se ha tirado al agua para coger un cabritillo que se ha caído.

—A ver si se ahoga...

—No lo creo; el río tiene poca profundidad y además no es muy abundante la corriente porque...

No acabó la frase Quiquí Sorrosal. La linda estatua de la marquesita de Navas de Robleda, estilizada sobre la sangre del crepúsculo, perdió su estética movilidad y hostigando a su yegua de un fustazo, la obligó a caer pesadamente en el río entre un clamoreo de estupefacción. El aspecto y el pánico que se apoderó de nosotros nos mantuvo en inmovilidad involuntaria que rompieron Quiquí y el duque, precipitándose en su seguimiento a galope desenfrenado para salvar la distancia que les separaba de la rivera. El pastorcillo cogido de lleno por la corriente en un sitio que tenía demasiada hondura para sus fuerzas, se debatía angustiosamente. La yegua de Lina lanzada al agua por los apremiantes espolazos de su dueña, se acerca al niño vigorosa.

—¡Aguanta un momento, muchacho!... Voy—gritó la vocecita de la marquesa con tono de admirable serenidad, como si no se jugara la vida en aquel instante.

Ignoro quien murmuró cerca de mí:

—Van a ahogarse los dos. En donde está el chiquillo hay un hoyo muy hondo y el agua hace como un caracol.

Me estremecí violentamente... Quiquí y Jorge tocaban ya la orilla del río, cuando Lina llegó junto al chicuelo. Y fué rápida como en una escena de cinematógrafo. Le agarró por la correa con que se sujetaba el pantalón, y con un vigor insospechado, tiró de él hasta cruzarle como un fardo en la delantera de la silla... Guió la yegua para hacerle dar la vuelta y entonces sucedió algo cuyo recuerdo me espanta... El animal comenzó a inquietarse sin poder salir del círculo en donde estaba moviéndose como atraído y encadenado por una corriente magnética. Eran vanos los esfuerzos de Lina. Se la veía con los dientes apretados luchar gallardamente azuzando a su montura sin rendirse a la debilidad, ni pedir socorro. Pero ya Jorge y Quiquí entraban en el río valerosos, y dirigiendo sus caballos hacia el lugar donde la valiente yegua luchaba. Al verles, un relincho doloroso y alegre a un tiempo reflejó la angustia y la gratitud de la pobre bestia. Jorge cogió las riendas de entre las yertas manos de Lina y tiró de ellas hacia sí, mientras Quiquí fustigaba la grupa lustrosa del animal que, animado en parte al sentir el auxilio y en parte rebelde al infamante látigo, halló en su sangre brava de caballo selecto la fuerza suficiente para arrancarse al vórtice.

Al tocar la orilla, Quiquí se hizo cargo del chico, prodigándole hábilidosamente los cuidados primeros que su estado requería. Ya un nutrido grupo de labriegos atraídos por nuestras voces había acudido y esperaban que el pequeño acabase de vomitar el agua ingerida y volviese a la normalidad para conducirle a su casa. Lina salió del río chorreando agua como una ondina; con semblante glacial y continente adusto, recibió las felicitaciones de todos, estereotipándose en su carita una expresión de amarga ironía cuando la palabra **heroísmo** surgió en algunos labios. Haciendo caso omiso a nuestras recomendaciones para que se adelantase a galope a fin de cambiar de ropa en seguida, evitando en lo posible las consecuencias del remojón que podían ser desastrosas en una constitución tan endeble, continuó ceñuda y hostil, con una indiferencia muy parecida a la desesperación, formando parte de la caravana.

Yo no me había mojado, pero sentía como si el frío del agua entumiece mis miembros y entorpeciera la circulación de mi sangre. Tales eran el espanto, la angustia y la inquietud que mordían como canes al presentir la hondura de la tragedia en que empezaba a revolverse la vida de Lina. Muy cerca del castillo, al empezar a subir el camino de ronda, Jorge, que había cabalgado meditabundo y silencioso, se arrimó a ella. Ignoro cual fuese la fuerza persuasiva de las palabras q. empleó para convencerla, pero al solo movimiento de aproximación al sonido de la voz de Jorge, le vi estremecerse toda y henchirse toda en emotividad. !Qué poder de sugestión ejercía el espíritu viril de Jorge sobre el ánimo débil de la marquesita! Dominada a esta sola y leve muestra de afecto, Lina galopó dócilmente hacia el castillo seguida del duque de Monroy... Y a mí se me deshojaron allá muy adentro del jardín de mis moradas interiores las rosáceas florecillas de una linda ilusión. Todo en torno mío fueron sombras... No eran celos: era el convencimiento de que lo que sentía Lina por Jorge, no era un capricho, sino un cariño todo lo grande y hondo que podía sentirlo aquella naturaleza sensible y apasionada. ¡Y sería tan cruel destrozar por segunda vez la esperanza y los sueños de amor en aquella vida juvenil tan horra de cariños!

Cuando Luis, fué sólo una ilusión fugaz lo que se quebró, pero ahora yo sentía, yo veía que era algo más grande, y mi propia conciencia me dijo que no había derecho a robarle su dicha y que si, al hacerlo, yo la empujaba hacia la desesperación, para mí no habría disculpa ni en el cielo ni en la tierra.

Madrid, 1 de noviembre.

Mientras las campanas tañen doloridas pidiendo nuestro recuerdo y nuestros sufragios para los que fueron, voy a continuar mi relato. Tía Sinda, entre tanto, encenderá piadosamente cuantas lamparillas de aceite encuentre a mano, una para cada uno de nuestros difuntos, y las irá repartiendo por las habitaciones de la breve vivienda... ¿Cómo será de trágico y sombrío este día en el castillo de Monroy? La sombra de la princesa Giovanna habrá visitado el panteón dejando como estela de poesía ramilletes de flores montunas sobre el sepulcro de Luis, y don Blas, afectado y rígido con sus negras vestiduras, habrá rezado solemnemente un responso por cada uno de los duques fallecidos, de sus hijos y sus mujeres.

Yo no puedo aún salir de casa. Aunque el auto de mi suegra me llevaría, estoy demasiado débil para aventurarme a pasar un rato fuera de la acogedora butaquita colocada junto al ventanal... Desede el rincón de mi saloncito, mis plegarias en sufragio de los muertos buscarán el trono de Dios.

Qudé explicando el final de nuestra malaventurada excursión a la Fuente Roja... Cuando el resto de la cabalgata llegó a Monroy y echó pie a tierra en el patio principal, ya se habían desvanecido los clamores de mi suegra y de tía Rosa, que en realidad, de verdad se llevaron un susto grandísimo, y la remojada marquesita sufría pacientemente las fricciones de alcohol que le propinaban su doncella y madame Chaumois, quien según supe después se dió buena maña a avisar a Odette para que escondiese en sitio seguro la jeriguilla y las ampollas, temiendo que como yo que aquella noche la dosis de morfina rebasara los límites de lo corriente. Las pocas palabras que Jorge cambiara con ella y la actitud afectuosa que adoptó luego del chapuzón, debieron ser como un soplo de optimismo que reavivó el oasis de sus marchitas ilusiones, y con grande pasmo de mi parte, vila bajar veinte minutos después de mi llegada, envuelta en un trajecito de franela blanca y liada en capa de pieles legítimas de marta cibelina que era de mi suegra, y

C.D. 2016

EL FUEGO Y EL AGUA HAN DESTRUIDO HASTA AHORA 100,000 CASAS CHINAS

DESDE WASHINGTON

Ataques y contra-ataques

Por DIPLOMATICUS

ESPECIAL PARA EL «DIARIO DE LA MARINA»

LA derrota del presidente Roosevelt en la Cámara de Representantes, donde el partido del Gobierno cuenta con tres votos contra uno, en el asunto de las compañías de control, es un síntoma de la resistencia que tratarán de oponer los elementos conservadores a los nuevos planes radicales del Ejecutivo. La Cámara, hasta la fecha, había respaldado al Presidente con una decisión y una unanimidad, en cuanto a la gran mayoría democrática se refiere, que dejaba muy pocas esperanzas a la oposición. En un sólo caso los representantes se apartaron de la regla: el del pago de los bonos a los veteranos, asunto al cual me referí en estas crónicas oportunamente. Tratábase, sin embargo, de una cuestión que bien podía considerarse como excepcional. La Legión Americana posee una inmensa fuerza política, y los representantes, naturalmente, no querían, aparte del criterio de cada uno sobre el fondo del asunto, indisponerse con millones de votantes bien organizados. En tal virtud, el voto contra Roosevelt no tenía, en realidad, trascendencia alguna. Significaba, nada más, que los legisladores temían a los legionarios. Este caso de las compañías es distinto. Indica una disparidad de criterio sobre un punto del programa presidencial basado en lo que pudiera llamarse la filosofía política del Ejecutivo, extremo sobre el cual Roosevelt ha insistido tenazmente, sin lograr convencer ni rendir a la mayoría democrática opuesta a sus miras. La derrota de Roosevelt, apoyado por los senadores, aunque con un solo voto de mayoría, no es, sin embargo, definitiva. El problema tiene que ir a una comisión mixta y, si bien parece muy difícil, el Presidente puede ganar la partida todavía.

Hay otras señales más de oposición del mismo carácter. Como si obedecieran a un movimiento de conjunto, aunque en realidad se debe a que en 1o. de Julio se inició el cobro del impuesto, numerosas organizaciones comerciales han establecido recursos de inconstitucionalidad contra la AAA, o mejor dicho, contra la tributación llamada «processing tax», mediante la cual se recaudan las sumas con que se compensa a los cultivadores por la restricción de las cosechas y la reducción de las crías. En Nueva York, cuatro fabricantes de harina y de productos de cereales, han obtenido ya de los tribunales órdenes para la suspensión temporal del cobro del impuesto. En Texas, cuatro acciones de la misma clase han sido iniciadas por compañías harineras, y siete en Indiana. La General Mills, la compañía harinera más grande del mundo, y otras cuatro compañías más, también han obtenido de los jueces órdenes de suspensión temporal de la obligación de pagar el impuesto a virtud de haber establecido recursos de inconstitucionalidad. Esto último es en Minneápolis. Se informa también que varias compañías de las que se dedican al empacado de carnes presentarán de un momento a otro numerosos recursos, persiguiendo la misma finalidad que los harineros. Es imposible continuar citando las entidades que acudirán o han acudido a los tribunales en estos días contra la AAA, porque son numerosísimas. Como se ve, el ataque comprende un vasto frente.

Pudiera pensarse que se trata sólo de una oposición de las empresas industriales obligadas a pagar el impuesto, pero el hecho cierto es que la AAA representa una de las cuestiones más controvertidas dentro de los planes de Roosevelt, y que es combatida por muchos conservadores y por muchos progresistas y radicales, colocados unos y otros en posiciones muy distintas. Una información del «New York Times» del domingo, por ejemplo, nos dice que Borah, el famoso senador de Idaho, empleó casi todo el día del sábado, en el cual cumplió setenta años, en prepararse para atacar en el Senado las enmiendas a la ley de creación de la AAA, destinadas a reforzar los poderes del Secretario de Agricultura. A Borah nadie podrá imputarle que persigue el fin de ayudar a las compañías que protestan contra la medida.

La AAA, tanto o más que la NRA, representa el alma de toda la labor social y económica de Roosevelt. Fué concebida, planeada y puesta en vigor, con el propósito fundamental de favorecer a los agricultores, que constituyen no sólo la parte más numerosa y necesitada del país, sino el sector de la población donde el Partido Democrático recluta su mayor fuerza. Un golpe contra la AAA por el Tribunal Supremo, acarrearía consecuencias mucho más trascendentales que el que los nueve jueces asestaron contra la NRA, echándola por tierra. Si llegaran a darlo en los recursos presentados, es casi seguro que precipitaría y acentuaría el movimiento a favor de una enmienda constitucional, destinada a aumentar los poderes del gobierno central. Tal como se desarrollan las cosas, es posible que en torno a estos asuntos gire la campaña presidencial próxima.

2, Julio, 1935.

Con un disparo en la boca se suicidó ayer, Ray Long, famoso escritor americano

BEVERLEY HILLS, California, julio 9. (AP).—El famoso escritor Ray Long, colaborador de magazine, falleció esta noche en una clínica de Emergencia, a causa de una herida de bala, de carabina, en la boca. Según los que en los primemos momentos le atendieron llevándolo al hospital, junto a él había una carabina, creyéndose, por lo tanto, que él mismo se hiciera el disparo. Fué operado inmediatamente en la clínica, pese a lo cual murió. Se cree que se suicidase.

Se calcula que tenía un ingreso anual de $180,000. Escribía en el «Cosmopolitan Magazine», del cual fué Director.

BALDWIN, CONTRA LOS PLANES AMERICANOS

Duda de que los gastos hechos por el Estado puedan causar el resurgimiento industrial

En su primer discurso desde que asumió el poder, dijo que el programa desarrollado desde Wáshington había sido un fracaso, toda vez que no ha logrado normalizar el comercio

LONDRES, julio 9. (AP).—La Cámara de los Comunes ha aprobado la política del gobierno para combatir la depresión por una abrumadora mayoría de votos esta noche, después que el primer ministro Stanley Baldwin pronunció un largo discurso criticando el New Deal del Presidente Roosevelt.

Una moción que presentaron los laboristas censurando al gobierno por sus planes para resolver la crisis del desempleo fué rechazada por 450 votos contra 76.

Baldwin, que hizo hoy su primer discurso desde que tomó posesión de la jefatura del gobierno, dijo que el programa de Washington ha sido un terrible fracaso hasta el presente momento, «por cuanto no ha logrado normalizar el comercio».

Se pronunció Baldwin en contra de la realización de un vasto programa de obras públicas, como solución de la crisis del trabajo, no obstante contar el mismo con las simpatías de muchos miembros de la Cámara de los Comunes, asegurando lo siguiente:

Siempre hemos abrigado las mayores dudas acerca de que los gastos por parte del Estado pueden originar el resurgimiento de la industria. Somos de opinión que si tales gastos no logran la rehabilitación que todos esperamos, sus resultados serían dessatrosos para el país».

Casi todos los observadores están de acuerdo en que el primer ministro atacó a Lloyd George cuando hizo referencia al plan de rehabilitación de los Estados Unidos.

«Si existe alguna palabra condenada a desaparecer —dijo Baldwin— es la palabra «plan». No he visto en ninguno de los planes de los países extranjeros nada que me induzca a pensar en una panacea universal.»

Baldwin estaba contestando a los ataques dirigidos al Gobierno por Arthur Greenwood, representante del partido laborista, quien dijo que la producción industrial había aumentado en los Estados Unidos un 39 por ciento, mientras que el aumento en el Reino Unido solo había sido del veinticinco por ciento.

Las estadísticas presentadas por los laboristas fueron rechazadas por Baldwin, quien dijo que «solamente se ocupaban de ciertos aspectos de la verdad».

El fiero laborista Jack McGovern, famoso por sus ataques al Rey, hizo una alusión a Hollywood diciendo que el Gobierno británico ha puesto sus ojos en la capital de la cinematografía con el fin de inspirarse.

«Este Gobierno ha imitado la conducta de Laurel y Hardy. Aquellos cambiaron sus puestos y Hardy está ahora ganando el salario que antes daban las empresas a Laurel».

Se refirió con esto al cambio que se ha hecho en el gabinete en virtud del cual Baldwin ha pasado a ocupar el cargo de jefe del gabinete que desempeñaba MacDonald, y este ocupa ahora el puesto de presidente del consejo qeu ocupaba Baldwin.

«Después —agregó el laborista— han traído un miembro de la familia del último primer ministro: a un Jackie Coogan para que les ayude en la gran campaña nacional».

Esta alusión se refiere a la inclusión en el gabinete de Malcolm MacDonald como secretario de las Colonias.

Venizelos apoya en Grecia a los anti-monárquicos

Se comprometió a volver a su Patria para combatir todo plan de restauración

LONDRES, julio 9. (AP.).—El «Daily Herald» informa que el ex Primer Ministro, Alexander Papanastasio, de Grecia, declaró esta noche, que el ex Primer Ministro Venizelos, actualmente desterrado y condenado a muerte, «se ha comprometido a regresar a Grecia para combatir con nosotros, contra cualquier intento en pro de la restauración del Rey Jorge».

Venizelos dirigió la sangrienta revolución del mes de marzo último y ha estado viviendo desde entonces en París. Las noticias que se reciben de Grecia indican que en breve se celebrará un plebiscito, con el fin de que el pueblo exponga libremente, su opinión, acerca de la restauración de la monarquía.

Papanastasio, que se halla en esta capital, posiblemente irá en breve a los Estados Unidos, con el fin de solicitar la ayuda financiera de los griegos residentes en ese país, para combatir la restauración. Es jefe del Partido Laborista Agrario.

«Trataremos de persuadir a Grecia de que vote contra el ex Rey en un plebiscito —dijo el jefe agrario—, pero, si como resultado del plebiscito, se restaurase el trono, sumiremos al país en una perpetua guerra civil.»

El ex Primer Ministro, Papanastasio, que fué juzgado por un Consejo de Guerra que lo absolvió, después de la revolución, y que estuvo preso tres años después de la restauración del difunto Rey Constantino, en 1920, siguió diciendo:

«Venizelos vuelve a ser el héroe popular en Grecia y, debido a los abusos cometidos por el actual Gobierno y al fusilamiento de tres oficiales, es considerado, actualmente, como el defensor del Estado.

«Venizelos y yo lucharemos hasta morir por la República y la Democracia que ayudamos a crear. Si el próximo plebiscito se realiza libremente, el resultado jamás será dudoso: la monarquía será rechazada.

«Si la Real familia regresa habrá inevitablemente, una guerra civil. La democracia desaparecerá, pues la corona no es más que un disfraz de los fascistas.»

El asesinato de una familia en Cayo Hueso

Un matrimonio y sus cuatro hijos aparecieron quemados en su casa de dicha ciudad

CAYO HUESO, Florida, julio 9. (AP).—Un jurado dictó en la noche de hoy un veredicto acusando a «una o varias personas desconocidas» de las muertes de Mr. Henry Atwell, su esposa y cuatro hijos, cuyos cadáveres carbonizados fueron hallados el pasado viernes en la residencia de las víctimas.

El juez de paz Rogelio Gómez dijo que no abriga la menor duda de que los asesinos, después de dar muerte a los miembros de esa familia, apilaron los cadáveres, los saturaron con gasolina y les prendieron fuego con el fin de borrar las huellas del crimen.

Un testigo dijo que había visto a tres individuos a corta distancia de la casa de los Atwell media hora antes de descubrirse el incendio. La residencia, situada en los alrededores de la ciudad, era una masa de llamas cuando el humo despertó a los vecinos. Los seis cadáveres fueron hallados por los bomberos en una alcoba del piso bajo.

En América hay puestos para cien profesores de los que Hitler «cesanteó»

NUEVA YORK, julio 9. (AP.).—Según el profesor Samuel Guy Inman, que acaba de hacer un recorrido de 18,000 millas longitudinales por las Américas, en nombre de la Sociedad de las Naciones, buscando puestos para los profesores alemanes que han tenido que salir de su patria a consecuencia de las persecuciones nazis, hay, en las Américas del Sur y del Centro vacantes para un centenar, por lo menos, de universitarios y hombres de ciencia.

Las dificultades principales, según Inman, para colocarlos, residen en el orden financiero.

UN FALSO OBISPO SE HA DECLARADO EN HUELGA DE ALIMENTOS EN B. AIRES

BUENOS AIRES, julio 9. (AP).—El obispo de la Iglesia Ortodoxa de la Argentina, Uruguay y Paraguay, Miguel Jaluf, se ha declarado en huelga de alimentos, hallándose hoy en el quinto día, a consecuencia de haber intervenido las autoridades del Gobierno en el problema que se mantiene entre los feligreses de la Iglesia Parroquial de San Jorge. El prelado hace la penitencia en su casa, permaneciendo en cama.

Los americanos residentes en Abisinia están preparándose para la evacuación

Han comenzado a evacuar de Addis Abeba los extranjeros. Ya salió hacia el puerto de Yibuti el primer contingente, en que figuran tres coches de ferrocarril en que van niñas abisinias hijas de padres italianos. El Encargado de Negocios de los Estados Unidos, William Perry George (inferior izquierda), ha recibido instrucciones de la Cancillería de proceder a recomendar la evacuación de los ciudadanos de la Unión. Entre las personas que se encuentran en el país, protegidas por la badera constelada, se encuentran los misioneros Miss Ruth M. Nichol (de izquierda a derecha), de Brooklyn, Miss Isabel M. Blair, de Washington, D.C., y Miss Marjorie Faught; abajo derecha el reverendo Kenneweg de Pittsburg. (Fotos AP.)

La investigación referente al Gobernador de las Islas Vírgenes causó un incidente

Ante la Convención cuatrienal de la Asociación Internacional de obreros de puertos, el General Johnson hizo el elogio de la actuación de Ryan como presidente de los obreros porteños

WASHINGTON, julio 9 (AP).—Durante la sesión celebrada hoy por la Comisión del Congreso que estudia las acusaciones contra el gobernador de las islas Vírgenes, Pearson, el Secretario del Interior, Ickes, hizo protestas contra el senador Tydings, por no haber procedido con rectitud al examen de varios de los testigos.

El senador había manifestado que se había intimidado a los testigos que habrían de declarar contra el gobernador.

EL GENERAL JOHNSON ELOGIO LA LABOR DE RYAN AL FRENTE DE LOS OBREROS PORTEÑOS

NUEVA YORK, Julio 9 (AP)—El general Johnson, en un breve discurso pronunciado hoy ante la Convención cuatrienal de la Asociacion Internacional de Obreros de Puertos, hizo grandes elogios de la administración del presidente Joseph P. Ryan, de la Asociación citada.

Las manifestaciones del general Johnson resultaron muy significativas en vista de la lucha que se ha entablado entre Ryan, candidato conservador a la reelección, y una delegación radical de la costa del Pacfico presidida por Harry Bridges, jefe militante del distrito de San Francisco.

«He venido aquí a rendir un tributo a vuestra unión y particularmente a Mr. Ryan», —dijo el general Johnson, poniendo de relieve la ayuda que Bryan le prestó durante la huelga del pasado año cuando Johnson era administrador de la NRA.

La Convención acordó aplazar un acuerdo acerca de la moción de Bridges contra Bryan, a quien se propone arrojar de la presidencia, por no haber terminado su informe la comisión de credenciales. Una de las resoluciones que trata de la consolidación de las negociaciones sobre pactos del trabajo es contraria a la plataforma traída por Bridges.

La Convención no se reunió esta tarde con el fin de que los delegados pudieran visitar los muelles de la ciudad de Nueva York.

Huyen de Addis Abeba, cientos de extranjeros

Temen que la guerra pueda sorprenderlos allí. Francia anuncia ya su neutraldad

LONDRES, miércoles, julio 10. (AP.) —El corresponsal del «Daily Express» en Addis Abeba afirma que el primer tren en que van los fugitivos ingleses, norteamericanos e italianos, en la creencia de que estallarán pronto las hostilidades con Italia, partió hoy de esa ciudad. En ese tren van tres coches en que viajan niñas nacidas de madre italiana y padre abisinio que se encuentran al cuidado de las hermanas salesianas. La mayor parte de las firmas extranjeras establecidas en la capital etiópica han suspendido las operaciones a crédito, paralizándose así los negocios.

La Secretaría de Estado de los Estados Unidos dispuso el sábado pasado la evacuación de los ciudadanos norteamericanos residentes en Etiopía, que son unos 125, en su mayor parte misioneros y familiares de éstos.

FRANCIA ANUNCIA SU NEUTRALIDAD EN LA DISPUTA ITALO-ABISINIA

PARIS, julio 9. (AP.)—Esta noche se anunció por el Gobierno francés «su estricta neutralidad» en relación con la disputa entre Italia y Etiopía.

Esta declaración se hizo hoy, según parece, con motivo del colapso de las negociaciones que se efectuaban en Holanda por la Comisión de conciliación creada por la Liga de las Naciones.

Los funcionarios del Gobierno francés reiteraron que no se unirían a Inglaterra en las gestiones que hace ese país para impedir que el primer ministro Mussolini declare la guerra a Etiopía.

Existe un proyecto para dar salida al Atlántico a Bolivia y al Paraguay

LA ASUNCION, Paraguay, julio 9. AP. El cónsul del Paraguay en el puerto brasileño de Carumbá informa a su gobierno que existe cierto movimiento en favor de que se establezca un puerto libre para Bolivia en ese lugar, con lo cual la nación del Altiplano hallaría salida a sus efectos, por el río Paraguay.

También declara el Cónsul que hay la intención de dar ramificaciones del ferrocarril que va de Sao Paulo a Porto Esperanza, en el interior de Matto Grosso, a poca distancia de Carumbá, con lo cual, con un poco más de costo, se enlazaría el puerto con la meseta, y se permitiría a Bolivia el desalojar su producción libremente al océano.

Un nuevo tramo, de Campo Grande, Matto Grosso, a Punta Pora, en la frontera del Paraguay, permitirá a la región N.E. del Paraguay el extraer sus produtos al Atlántico.

¡USTED NO SABE NADA

en asuntos de muñecos!

Su nene es, en ese aspecto,

EL SUPREMO JUEZ,

y él le pide los muñecos en colores del

DIARIO DE LA MARINA,

porque traen las más divertidas e instructivas historietas.

El Policía Viruta, Skippi, El Nemrod Moderno, Manolito El Intrépido, El "Auto - Radio" Policíaco, Drummond El Aviador, Mandrake El Mago y Betty Boop, se han unido al Ratón Miguelito, Anita y sus amigos, Pedro Harapos y Aguilucho, para hacer las delicias de nuestros pequeños lectores.

NO DEJE DE COMPRAR NUESTRA EDICION DOMINICAL Y LA DE LOS JUEVES,

pues, adquiriéndolas al módico precio que se las ofrecemos, hará

LA FELICIDAD DE SU HIJO.

Para su mayor comodidad, suscríbase al mejor periódico de Cuba por el Teléfono M-7911 y sólo tendrá que pagar 1 peso 20 cts. al mes.

SE RECOMIENDA QUE SE ESTABLEZCA UNA BASE AEREA NAVAL EN MIAMI

WASHINGTON, julio 9. (AP).—La Subcomisión de asuntos militares de la Cámara de Representantes que recientemente hizo una inspección de las propiedades de la Marina de Guerra en La Florida, ha recomendado que se establezca una base de reserva aérea naval en Miami.

Lea AVANCE todas las tardes. Dirigido por José I. Rivero.

Centenares de miles de seres están cercados en una ciudad convertida en enorme ratonera

Las cosechas, lo mismo que la vida animal han desaparecido en todas sus manifestaciones, por lo que, cuando termine la inundación esa vasta zona será sólo un país de hambrientos

CHANG TEH, Provincia de Hunan, China, julio 9. (AP). El incendio se ha sumado a las inundaciones en la parte central de China para completar la obra destructora de éstos.

Veinticinco millones de personas viven a lo largo de la ruta que sigue el gran río Yangtze y ya las víctimas se cuentan por centenares. Las aguas desbordadas del río Yuan y del lago Tun Ting sitian esta ciudad que se halla al borde de un desastre.

Centenares de miles de chinos se encuentran encerrados como dentro de una ratonera en esta ciudad, donde todos los diques, con excepción de uno, se han convertido en ruinas Algunos misioneros americanos, luchando heroicamente, hacen todo lo posible por aliviar los sufrimientos de la población, pero sus esfuerzos resultan pequeños al lado de las proporciones que toma la catástrofe. Hasta ahora han desaparecido ya unas cien mil casitas en Chang Teh.

El fuego hizo su aparición en distintas partes de la ciudad. Las llamas, aunque dominadas por las aguas que separan a los edificios, han carbonizado a muchas personas, que no pudieron abandonar las casas sin peligro de morir ahogadas.

Comienzan a escasear los víveres y los precios que han alcanzado las pequeñas existencias de que se dispone son fabulosos. La vida animal ha desaparecido en todas sus manifestaciones. En los ríos desbordados flotan los cuerpos de vacas, gallinas, cerdos y animales de trabajo tales como los búfalos de los cuales dependen los agricultores chinos para las faenas del campo.

Con la destrucción de las cosechas y del ganado en una extensión que carece de límites cuando se contempla desde los edificios más altos que han quedado en pie en Chang Teh, se predice que así que las aguas vuelvan a su cauce seguirá un horrible período de hambre.

La provincia de Hunan se convertirá pronto en un territorio de mendigos que constituirán una preocupación para las autoridades de China. Las inundaciones se extienden desde Shenchow, algunas veces llamado Yuanling, a 200 millas al sudoeste de esta ciudad, hasta más allá del río Yuan.

El país se ha convertido en un enorme lago, dicen las informaciones que se reciben, agregándose que esto es algo que se desconocía por completo en esa región. Una galerna está azotando a Shenshow desde hace cuarenta y ocho horas, convirtiendo las aguas en impetuosas corrientes. No se han calculado los muertos habidos en Shenshow.

Una parte pequeña de Shenshow situada dentro de los murallas de la ciudad continúa en pie, siendo refugio de toda el área, pero a estas horas no se sabe cuanto tiempo resistirán las murallas la presión del agua.

A medida que las aguas del río Yuan se elevaban, las víctimas de Shenshow se subían a lo alto de los diques, los cuales más tarde se derrumbaban arrastrando a millares de seres a la muerte. Muchos de los que habían podido permanecer en distintas partes de los diques que no fueron destrozados por la corriente, eran lanzados a ella por el viento.

A pesar de que el nivel del agua ha alcanzado ya alturas sin precedentes en Shenchow, continúa elevándose dicen los despachos recibidos en esta ciudad.

Toda la zona de Hancau se encuentra bajo el agua.

HANCAU, China, (miércoles) julio 10. (AP) Despachos oficiales de esta mañana establecen que los diques de la parte septentrional del río Yangtze se desmoronaron hoy a 150 millas Hancau arriba, derramándose las aguas en dirección a la vertiente del río Hon. La ciudad de Kien-Li, cerca de donde se rompieron los diques, quedó completamente bajo las aguas, ocurriendo lo mismo a la importante población de Mei-Yan y a otras de la misma zona

Ocurrió tmbién un importante rompimiento en los diques en Ma-Bu Kwi, a veinte millas de Kienli, avanzando enormes masas de agua con dirección al curso del Han. También entre Kienlin y Shasi se han roto los diques, como en las cercanías de Hanyang.

La región contigua de Hancau entera se encuentra bajo las aguas.

Han salido varias unidades de ingenieros hacia Hanyang, para realizar un esfuerzo que contenga el derrame, reforzando los diques. Las comunicaciones se han desorganizado de tal manera, que se cree dificilísimo que sea posible restablecerlas dentro de un período de tiempo lo suficientemente urgente para garantizar a los vecinos la permanencia en el lugar y llevarles alimentos y medicinas. Las autoridades militares, mediante la inalámbrica se han estado comunicando con las bases de operaciones, logrando así que se movilicen urgentemente los recursos.

Faltan detalles de los acontecimientos de Shasi, población con la cual faltan desd eayer las comunicaciones. Las compañías petroleras temen que sus propiedades hayan sido destruídas por el turbión.

A cuarenta millas al Norte de Shasi corre el Han, cuyos aguas se han derramado sobre las planicies de Hancau. Se calcula que están penetrando en la zona un millón de galones de agua por segundo. De Hancau salen trenes en auxilio de los damnificados

En los diques se trabaja sin descanso reforzándolos, para evitar que se aneguen otras regiones

200 lesionados en el Uruguay, por un huracán

Varias regiones, azotadas por fuerte viento, una ola de frío y recia granizada

MONTEVIDEO, Julio 9 (AP)—Doscientas personas resultaron con lesiones durante el huracán de ayer que causó dos muertes. La fuerza del viento derrumbó varias paredes y en ellas perdieron la vida las dos víctimas mencionadas.

La mayoría de los heridos residen en los barrios más pobres de la ciudad, donde azotó el viento con una velocidad de cien millas por hora al mismo tiempo que caía una granizada del tamaño de una naranja tangerina. Más tarde cayó una copiosa nevada sobre la población aumentando los sufrimientos causados por el huracán que arrancó techos, destrozó ventanas y sacó árboles de raíz.

Numerosas personas sufrieron fracturas de piernas y brazos. El Gobierno inmediatamente ofreció ayuda a los heridos así como a los que se vieron repentinamente sin hogar por haber arrancado el viento la techumbre de sus casas.

Las comunicaciones con el interior, donde los daños recibidos por la agricultura son considerables, están interrumpidas.

El huracán de Montevideo, acompañado de fuerte viento, una ola de frío y grandes granizadas, ha azotado a distintas secciones del Uruguay y del norte de la Argentina después de una semana de calor estival.

El sismógrafo de Buenos Aires acusó cuatro ligeros temblores de tierra.

Pacto entre Australia y los Estados Unidos

La visita a Wáshington del Primer Ministro australiano parece dar buen resultado

WASHINGTON, julio 9. (AP.)—El primer ministro de Australia, Joseph Aloysius Lyons, partió esta noche después de dos días de constantes conferencias, convencido de que ha preparado el campo comercial americano para los productos de su país.

El primer minietro, que antes de alcanzar el poder era llamado «El salvaje de Tasmania», pudo desarrollar el vasto programa que trajo a esta ciudad concurriendo a todas las reuniones con la puntualidad de un hombre de negocios.

Después de tomar el te y de comer con el Presidente Roosevelt en la Casa Blanca, de celebrar una conferencia de una hora con el secretario Hull y Sir Ronald Lindsay, Embajador británico acerca de los asuntos de Australia, y de hacer varias visitas de cortesía, entre ellas al Vicepresidente Garner y al Presidente de la Cámara Mr. Byrns, el jefe del Gobierno australiano manifestó a los representantes de la prensa que había obtenido en todas sus entrevistas una impresión optimista y favorable a las relaciones comerciales entre los Estados Unidos y Australia.

Lyons agregó que estaba de perfecto acuerdo con los aspectos generales de la política comercial americana.

Los convenios de Ottawa, que conceden preferencias al comercio del imperio británico, dijo, no constituirán un obstáculo al estrechamiento de las relaciones comerciales americano-australianas, porque se puede llegar a un tratado sobre numerosos artículos sin necesidad de que entre este documento y los acuerdos de Ottawa haya ninguna contradicción.

Insistiendo en que no había hecho proposiciones concretas, el primer ministro dijo que probablemente Sir Henry Gullet, ministro de Comercio australiano, entrará en más detalladas discusiones con los funcionarios americanos.

UN NUEVO ENCARGADO DE NEGOCIOS DE LOS ESTADOS UNIDOS EN ADDIS ABEBA

WASHINGTON, julio 9. (AP.)—La Secretaría de Estado ha nombrado al primer secretario de la Legación norteamericana en El Cairo, encargado de negocios en Addis Abeba. Engert está familiarizado con el idioma oficial de Etiopía y es conocedor de los usos y costumbre de ese país.

Hoy, la «Liga Internacional Feminista Pro-Paz y Libertad», dirigió al Secretario de Estado, Hull, un mensaje protestando de las intenciones bélicas de Italia contra el reino africano.

MUSSOLINI Y KONDILIS CONFERENCIARON AYER

ROMA, julio 9. (AP.)—Durante una hora conferenciaron hoy Mussolini y el general Kondylis, ministro de la guerra de Grecia, que llegó ayer en visita privada, sin que se revelase el tema de la plática.

ACTUALIDAD INTERNACIONAL

MUSSOLINI conferenció dura te una hora con el gene Kondylis respecto de la situaci de Grecia. Las relaciones entre República Helénica e Italia sie pre fueron difíciles. El pan-hele mo desde el primer día, llevó rro frigio, pues nació, según se cordará, con las propagandas e surrecciones de Venizelos y Za en la isla de Creta. En estos mentos de problema, interesa Italia el que los griegos no albo ten en Rodas y el archipiélago la circunda. Y a Kondylis le ne bien contar con el apoyo de lia para consolidar la monarqu Papanastasiu, expresidente del nado griego, por otra parte, ha clarado: "La monarquía es un fraz que sienta mal al fasci griego".

SIN duda, la restauración nárquica acarreará en Gre la guerra civil. Mas, ¿cuál es el gimen que en la península gr no tiene la misma significaci En verdad, al pueblo griego no interesa el problema dinástico cree en la sinceridad de sus ticos. La prueba está en que rante las últimas revoluciones, do se ha hecho por los milita Siempre lo sucesión de cuar zos y golpes de Estado demue poco arrastre popular de las vulsiones y cansancio en las sas.

Los griegos saben perfe mente que Kondylis no es sinc en su dinastismo ni Pangalos su republicanismo. Son dos dones que se odian y llevan rencillas al Poder.

El mal de Grecia ha sido ha tratado de acabar con dictadura militar mediante del mismo tipo, olvidando que militarismo, cuando ocupa posiciones no puede modific sino por una evolución inte propia de él, hacia la civili como ocurrió en Chile, nunca otro golpe militar, porque en ces el mal "resurge siempre de cenizas como un Ave Fénix".

HAN comenzado a evacuar Etiopía los extranjeros. men los bombardeos aéreos, ramente. La conducta de Fran e Inglaterra será muy importa al desenvolvimiento de los pla de Mussolini. ¿Violará Fran la neutralidad permitiendo que ferrocarril de Jibuti sirva p mover las fuerzas italianas tra Addis Abeba? ¿No declara el Negus la guerra a Francia este caso? Y si Etiopía merame te protesta contra el hecho, será la posición de Inglaterra la Somalia? ¿Permitirá el tra porte de pertrechos para Ab nia? ¿Cerrará el Canal de S a Italia como lo cerró a la esc dra del Almirante Cámara?

Para la Gran Bretaña, la tuación es muy comprometi En Egipto y el Sudán, hay mentos de hostilidad al ing ¿Los aprovechará Italia? ¿P rá contrabando de pertrechos Egipto por Kassala a Etiopía?

EL mayor general de inge ros, de los Estados Uni William Wright Harts, concep que los italianos encontrarán ves dificultades en la camp de Abisinia. En efecto, la reg del Tigré y el Tigriña es muy cidentada, erizada de montañ un dédalo de bosques y barr cos. Allí, como los asturianos Asturias, resistieron los ante sados el peso de la conquista hometana. La guerra en esa toma un aspecto peculiar y a Italia no se la combatirá fórmulas trigonométricas y ta de logaritmos en esta campaña lonial, el Duce no tiene más medio, para dar movilidad a fuerzas, sino actuar con la av ción. En las guerras coloniales mantener encendida la ofen da la victoria a la parte que hace. En otro país, sería tión de caballería —más útil en estos casos que la aviació pero en el Tigré y el Tigriña puede obrar esa arma y hay defenderse con los aviones. Paraguay ha demostrado lo vale la aviación en una gue como la que sostuvo con Boliv que tenía mejores máquinas mayor número de pilotos aére

SE habla de dar salida a efectos de la producción liviana por Carumbá, en el Paraguay. Más, el problema se soluciona así. El petróleo al sur, del lado de Santa Cruz desde donde no se puede tirar oleoducto al río, por Matto Gro so. El problema del Chaco, cue tión de intereses petroleros, sistirá a despecho de los buenos deseos de los brasileños.

M.E.C.D. 2016

No publicaremos ningún trabajo que no sea realizado por nuestros fotógrafos, que estarán debidamente identificados con el carnet del Diario de la Marina

DIARIO DE LA MARINA

LA HABANA, MIERCOLES, 10 DE JULIO DE 1935

SUPLEMENTO DIARIO EN ROTOGRABADO; DE ACTUALIDAD MUNDIAL TELEFONO M-3775

UNOS DOSCIENTOS exaltados comunistas y comunoides reciben en el muelle de Nueva York a los quince americanos izquierdistas que trataron inútilmente de introducirse en nuestro país (Foto Wide World)

LA "MISS AMERICA" de la Feria Internacional, como verá el lector, es una bella mujer, estatuaria y gentil, que fué seleccionada entre cientos de jóvenes para ocupar el trono de la Exposición de San Diego (California). Las planas interiores de este número están dedicadas íntegramente a la Feria, que está siendo visitada por cientos de miles de turistas de todos los EE. UU. (Foto Wide)

LA COMISION de propagandistas comunoides que fué devuelta por el Gobierno cubano a su punto de partida. Estos llamados intelectuales venían a Cuba "a estudiar las condiciones sociales y obreras de nuestro país" y, aunque no lo declaraban, a investigar las barbaridades y atrocidades cometidas por sus congéneres cubanos, en el año y medio que duró su reinado de estos últimos

MIEMBROS de las Corporaciones Económicas de Santa Clara, acompañados del Alcalde de la localidad, doctor E. Quiñones, visitaron la redacción del DIARIO DE LA MARINA, después de haber obtenido del Presidente de la República la formal promesa de la construcción de la carretera Santa Clara-Manicargua que será de gran utilidad (Foto D. M.)

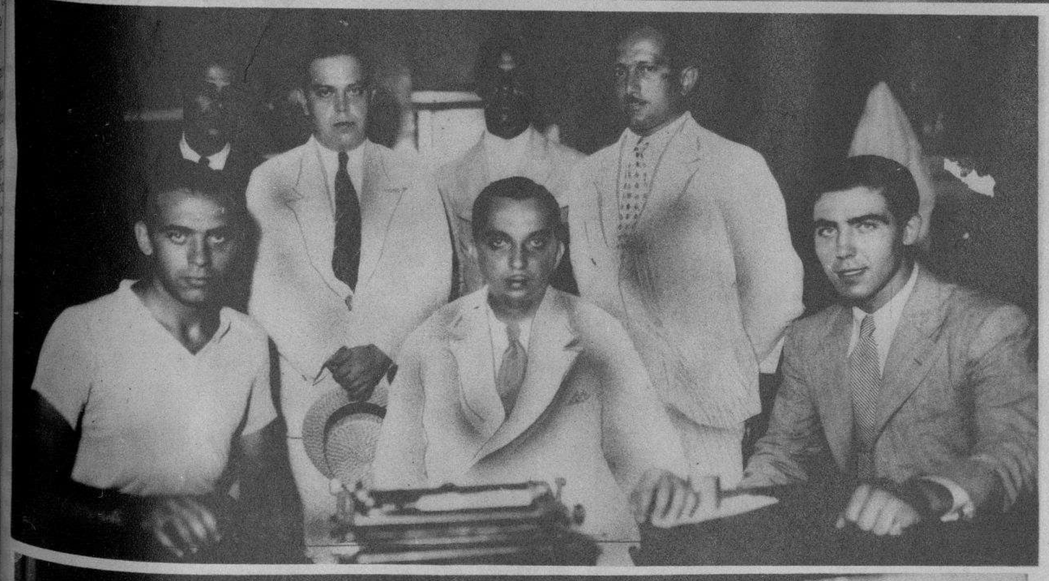

EL ARRIBO DE Mendieta. El pasado viernes llegó, procedente de España, el boxer Blas Mendieta, el cual aparece en una visita de cortesía que hizo a la redacción del DIARIO. Mendieta, que es el primero a la izquierda, aparece en la mesa de trabajo del compañero Manolo Reguera, Cronista de "Avance", rodeado por un grupo de simpatizadores entre los que se destacan Gómez Naya, Fernando Eguileor y su manager "Nerón" (Foto D. M.)

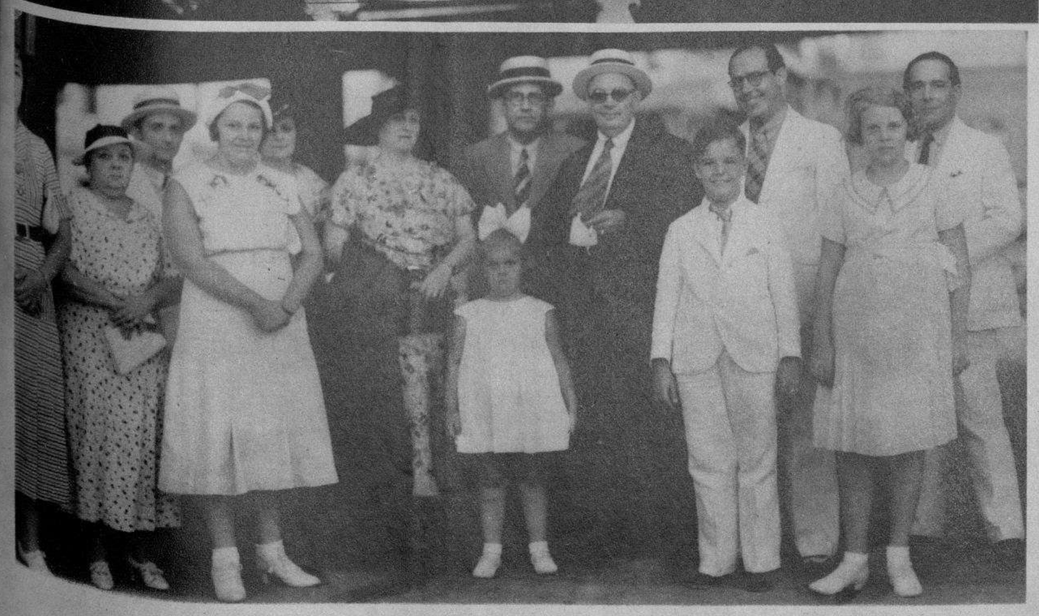

A BORDO del vapor "Quirigua" llegó ayer a la Habana desde los Estados Unidos, el conocido comerciante de esta plaza, señor Alejandro Texidor. Sus familiares y amigos acudieron al muelle a darle la bienvenida (Foto D. M.)

EL BRILLANTE periodista y comediógrafo, señor José Elizondo, bien conocido y estimado de los habaneros, pasó por esta ciudad a bordo del "Cristóbal Colón" en su ruta a Ciudad México, donde ocupa un alto puesto en el "Excelsior", el magnífico rotativo de la capital del país vecino (Foto D. M.)

A BORDO del vapor "Cristóbal Colón" llegó ayer a esta ciudad la señorita Sara Hernández Catá, gentil hija del novelista Alfonso Hernández Catá, Ministro de Cuba en Panamá. Al muelle acudieron a darle la bienvenida su hermana Uba; su hermano Alfonso y su esposa; la señora Tessie M. de Rivero; la señora Escobar de Crespo; la señorita Faiñas y el Sr. Guillermo de las Cuevas (Foto D. M.)

M.E.C.D. 2016

EL EDIFICIO Administrativo y esquina del Palacio de "Mejores Viviendas Americanas", que está abierto a los cientos de miles de turistas que de todos los ámbitos de la Unión acuden a la Exposición de San Diego (Foto Wide World)

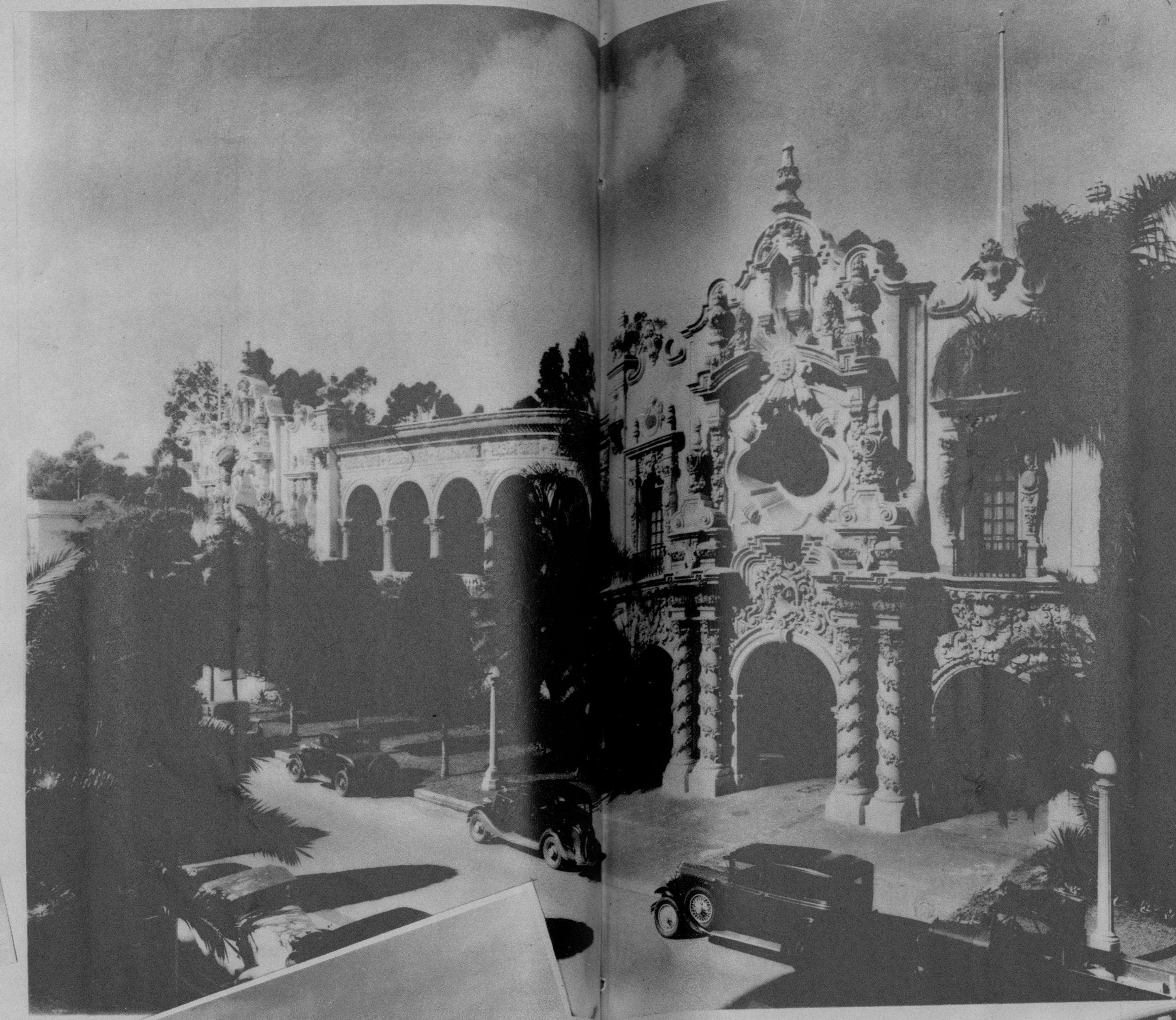

EL BELLO Palacio de Alimentos y Bebidas, instalado en la Exposición Americana de la ciudad de San Diego, de California, donde se reunen miles de turistas de todos los Estados Unidos (Foto Wide World)

EL PALACIO de Educación de la Pacific International Exposition, (San Diego de California), surcado de exóticos eucaliptus y otras plantas tropicales (Foto Wide)

LA HISTORIA Natural tiene un espléndido edificio en la Exposición de San Diego, donde están representadas más de 400.000 especies de animales, insectos, etc. (Foto Wide World)

LA ENTRADA del magnífico edificio de España, el Palacio de Bellas Artes, de puro estilo renacimiento español. Las tres estatuas instaladas en las oquedades de la fachada representan a Velázquez, Murillo y Zurbarán (Foto Wide World)

PLENA DE colorido se ha instalado en la Exposición Americana de San Diego, California, una villa india, en la que viven esos supervivientes de la América en casas primitivas. Treinta tribus diferentes han sido instaladas en el lugar (Foto Wide World)

ESPAÑA EN LA EXPOSICION INTERNACIONAL DE CALIFORNIA

EL SELLO, sencillo y elegante, de la California Pacific International Exposition, instalada con gran lujo y refinamientos de arte en la ciudad de San Diego, California (Foto W.)

LOS ESPACIOSOS jardines del Palacio de la Botánica establecido en la Exposición Americana de San Diego.

Por MIGUEL DE ZARRAGA

Hollywood — ¡apenas un nombre, pero escrito con letras luminosas que alumbran y deslumbran hasta en los más remotos rincones de la tierra!— no es precisamente un barrio de Los Angeles ni siquiera se puede asegurar que esté en Los Angeles. Hollywood es toda California, ya que las películas se hacen no sólo en los Estudios, extendidos por diversas ciudades del Estado, sino también al aire libre, a orillas del mar o en sus montañas, que como un camaleón inmenso y multiforme reproducen maravillosamente la Costa Azul, los Alpes, el Sahara, los lagos suizos, cualquier lugar del mundo que necesite el Cine. Y como aquí se reunen gentes de todos los pueblos del planeta, Hollywood lo es todo: una indefinida realidad que a nuestros ojos adquiere contornos de ensueño.

San Diego al Sur, como Santa Bárbara al Norte, es una prolongación del mago panorama que sirve de escenario a las películas de Hollywood. San Diego es un ventanal abierto sobre Méjico, que al asomarse nos descubre toda la América española y en el fondo España... Porque el espíritu de los antepasados españoles, como si nunca se hubiera ido de aquí, ¡aquí sigue imperando! Si en California se borrasen hoy todas las huellas de España, este paraíso sería un desierto. España está en su Historia, que la llena de orgullo, y la perpetúa en sus hogares, que parecen andaluces, no faltando en ellos las paredes blancas, los tejados rojos, los patios, las rejas, las flores... Hay pueblos enteros, como el de San Clemente, donde se prohibe la construcción de toda casa que no sea de estilo español... ¿Y los nombres españoles, en español? Casi todas las ciudades de California conservan y enaltecen el suyo, y lo mismo ocurre en los rótulos de muchas de sus calles y de no pocos paseos. A menudo leemos en una avenida: Vista del Mar, o en un lujoso edificio de residencias: Casa del Rey...

En San Diego se celebra este año—de mayo a diciembre—una gran Exposición Internacional conmemorativa de cuatro siglos de progreso, suya cimentación se debe a España. ¿Y cómo podía estar ausente España? Aunque oficialmente no enviase representación, que sería lamentable, aquí estaríamos nosotros. ¡Aquí estaremos!

La Exposición se extiende por todo el bello Parque de Balboa, y sus edificios, en estilo Renacimiento Español, se construyeron con el carácter de permanentes. Son casi un centenar, y con ellos, en brillante contraste, se muestran algunas construcciones de arquitectura maya. Frente al Pueblo Español (reminiscencia del que se levantó en la Exposición de Barcelona) se alza el Pueblo Indio... Las dos civilizaciones que se disputaron el predominio en América.

En la Exposición se destacan: el Palacio de la Ciencia, el de Historia Natural, el de Bellas Artes, el del Hogar Materno, el de la Fotografía, el de la Mujer...El del Café del Mundo, donde se servirán comidas y bebidas de todos los países de la tierra...El Palacio Federal y el del Estado de California... El de Ford, fabricante de los automóviles a la vista del público...El de Standard Oil...El del Banco de América, que funciona con las más asombrosas facilidades bancarias...

Los jardines son deslumbradores. Uno de ellos reproduce el famoso de la Casa del Rey Moro, de Ronda, y otro un rincón de los de Alcázar de Sevilla...Sobresalen también el Japonés y el característicamente californiano.

El alumbrado de la Exposición —exceptuando la Zona de Recreos, que se iluminará deslumbradamente— será indirecto, por luces invisibles que se reflejarán a través de pantallas de colores dibujando los contornos de los palacios y hasta los de los árboles...Algo que, a juzgar por las pruebas ya efectuadas, parece de ensueño.

Otra interesante reproducción lo será la de una típica aldea del Oeste durante los años de la fiebre del oro en California, y sus habitantes vivirán la vida de entonces, como en una palpitante película evocadora del mágico pasado...

Agréguese a esto un inmenso jardín zoológico al aire libre, como si los animales no estuviesen en cautividad, y, aparte de la Zona de Recreos, con espectáculos de toda índole, ¡hasta nudistas!, cuantos deportes se puedan desear en tierra, sobre el océano o en el aire. Y, por supuesto, en atracción máxima, la filmación de películas a la vista de los espectadores... ¿Qué más pudieran pedir los turistas?

Pues todo eso, aun con ser mucho, no tendrá nunca el interés emocionante de visitar —fuera de la Exposición— la primera de las Misiones fundadas en toda esta costa de California por el glorioso mallorquín Fray Junípero Serra, en 1776... ¡La Misión de San Diego de Alcalá! (Aunque 234 años antes, en 1542, ya se rezó en castellano sobre esta misma playa al tomar posesión de ella Juan Rodríguez Cabrillo, en nombre de los Reyes de España y para honor augusto de la que, con ellos o sin ellos, era también nuestra Bandera.)

Las Misiones de Serra fueron los cimientos de nuestra civilización en todo el Oeste de los Estados Unidos de hoy. Y fué tan honda la huella cultural de aquellos hombres que aún perduran, por ellos, los nombres de las montañas, de los ríos y de las ciudades en este enorme territorio que hace muy poco más de un siglo dejó de ser español para unirse a Méjico, y sólo desde 1850 pertenece a los Estados Unidos...

Pero, ¡justo es reconocerlo!, los Estados Unidos se enorgullecen de que California —como Tejas, Nuevo Méjico, Arizona, ¡la tercera parte de la actual República Americana!— sea de ascendencia española, y respetadas fueron sus tradiciones y sus costumbres. En alguno de estos Estados, a la vez que la lengua inglesa, sigue siendo oficial la castellana. Y días pasados, en la ciudad de Los Angeles, una de las más importantes de la América del Norte, al efectuarse la vista de un juicio contra un mejicano que no hablaba el inglés, el Juez (que, como el Fiscal y como el Defensor, conocía perfectamente el castellano) prefirió prescindir de todo intérprete y que la causa se viera en español... ¡En el mismo idioma de Felipe de Neve, el fundador inolvidable de esta metrópoli del Oeste!

Y así en la Exposición de San Diego, junto a los nombres de los norteamericanos Frank Belcher y Zack Farmer, promotores de aquélla, refulge el del Director artístico Juan Larrinaga, californiano que enaltece su abolengo español.

España está con él...

Hollywood, 1935

¿NIEVE en el Sur de California? No. Simplemente un truco hecho con luces infrarojas que le da a la torre de la Exposición Americana de San Diego un aspecto nevado (Foto Wide)

M.E.C.D. 2016

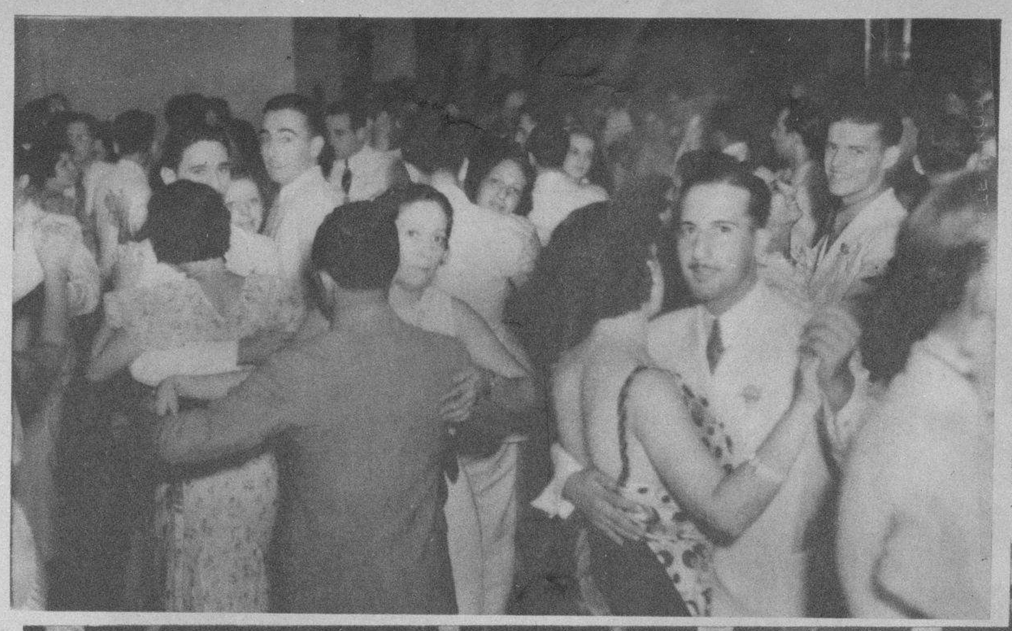

CLUB ROTARIO Internacional de Santa Clara. Toma de posesión del nuevo Presidente, señor Silvio García, culto Administrador del Banco del Canadá de Santa Clara, a quien ha hecho entrega de tan digno cargo el Presidente saliente, señor Pairol, estimado amigo nuestro que ha realizado una brillantísima labor al frente de tan prestigiosa Institución (Foto D. M.)

CON GRAN LUCIMIENTO tuvo efecto el sábado por la noche la Verbena organizada por el Comité de las Damas Católicas Cubanas en la simpática sociedad Columbus Yacht Club. He aquí a un grupo de jóvenes parejas que fué captado por nuestro repórter gráfico (Foto D. M.)

PRESTIGIADA por distinguidas señoras y señoritas se celebró brillantemente la gran fiesta del Columbus Yacht Club, la simpática sociedad del río Almendares. Mostramos un aspecto de la fiesta, que fué organizada por las Damas Católicas Cubanas (Foto D. M.)

"DIME, FRANCAMENTE, ¿crees tú que yo soy el asesino?" — William Powell y Ginger Rogers en una escena de la sensacional película "Estrella de Media Noche o Gangsters de Sociedad", que la RKO Radio estrena el viernes en el Teatro Nacional, alternando con el programa de variedades que presenta la bella y elegante Paquita Escribano

DAMAS guantamaneras reciben al Gobernador doctor Pérez André, y al Alcalde de Santiago, doctor Ganivet, en su reciente viaje (Foto D. M.)

LA SALA del Teatro Encanto de Baracoa, donde se efectuó el Congreso Municipal de Agricultura (Foto D. M.)

ASPECTO que ofrecían las aceras y los soportales de la gran peletería LA DEFENSA, de Monte 47, esquina a Someruelos, con motivo de la realización que se inauguró el sábado seis

UNA PARTE del interior del local donde puede apreciarse la enorme cantidad de público aprovechándose de la liquidación más grande de estos tiempos, en la peletería LA DEFENSA, de Monte 47

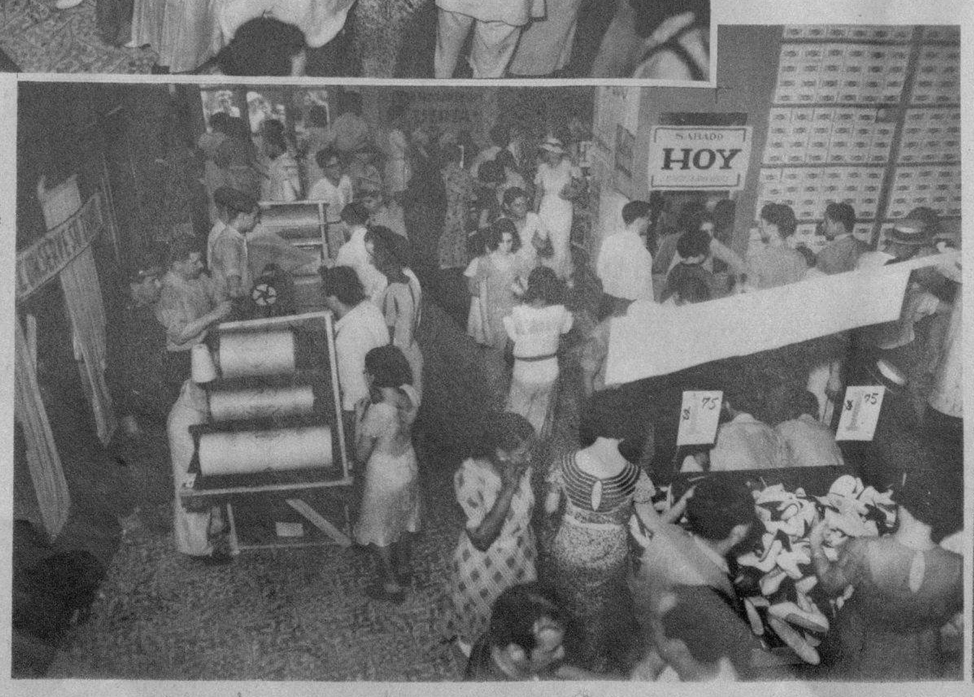

AUN SIN TERMINAR esta parte del local que está reedificando la peletería LA DEFENSA, hubo que ocuparla para embasar las ventas del sábado seis, que como en los buenos tiempos de las vacas gordas, todo el edificio era poco para contener al pueblo entusiasmado que deseaba comprar bueno a poco costo. La liquidación continuará hasta agotar totalmente la existencia de sus grandes almacenes

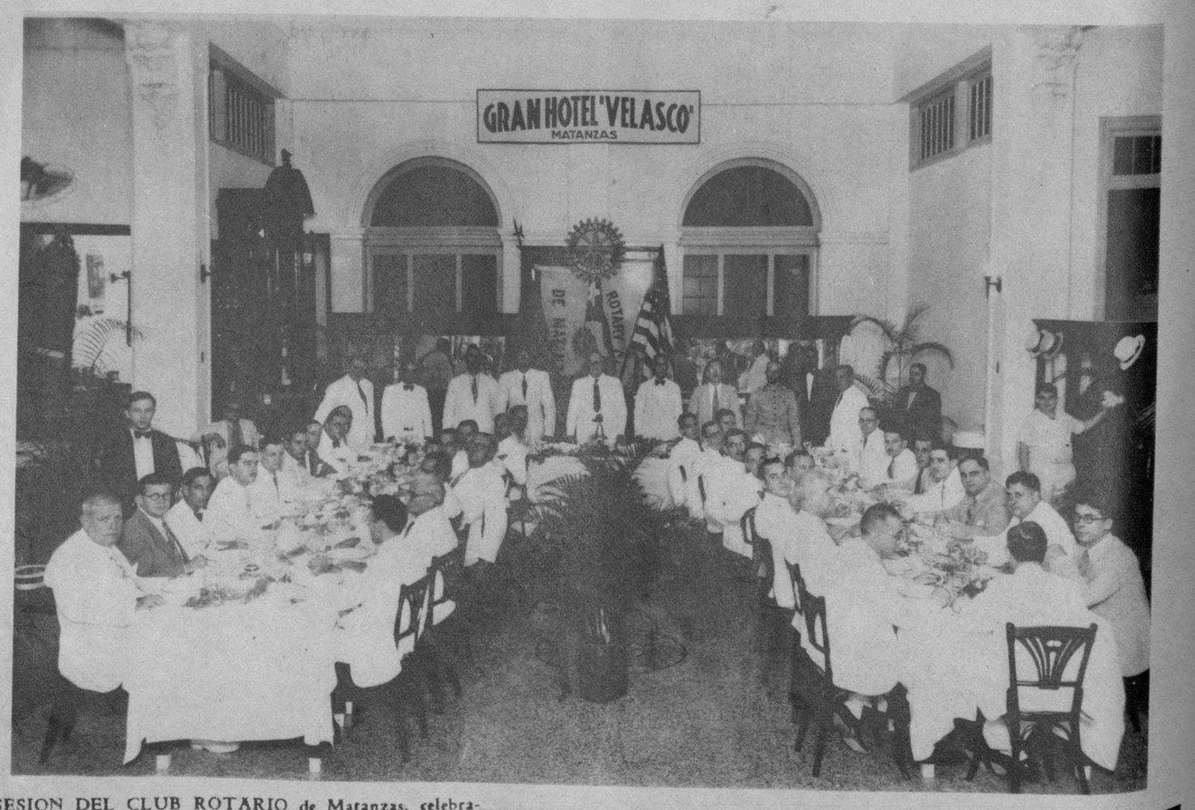

SESION DEL CLUB ROTARIO de Matanzas, celebrada en el Hotel Velasco recientemente, con motivo del cambio de Directiva. De pie, de izquierda a derecha: William Campbell, Dr. Lorenzo Delgado, Dr. Miguel A. Beato, Dr. Mario E. Dihigo, Sr. Alfredo Esquerré, Dr. Carlos Pérez Jorge, Dr. Elio Leiva, Tte. Ramón Rodríguez y Sr. Juan F. Quirós (Foto D. M.)

DINERO del 1 al 5% Con garantía de joyas "LA IDEAL" Neptuno e Industria

M.E.C.D. 2016