1A SECCION

El DIARIO DE LA MARINA es el periódico más antiguo de Cuba. Fué fundado en el año mil ochocientos treinta y dos.

SEEVICIOS ESPECIALES DE ESPAÑA

DIARIO DE LA MARINA

SERVICIO DE ASSOCIATED PRESS. Esta queda autorizada para usar nuestro servicio y noticias de información.

HILO DIRECTO CON NUEVA YORK

1A SECCION

AÑO CIENTO TRES.—NUM. 153 ACOGIDO A LA FRANQUICIA POSTAL LA HABANA, VIERNES, 28 DE JUNIO DE 1935.—EL SAGRADO CORAZON DE JESUS Y SANTOS BENIGNO, MARCELA Y JULIA TIEMPO PARA HOY: BUENO. PRECIO: 5 CENTAVOS

15 JUL. 1935

ES CASI SEGURO QUE HOY SE APRUEBE EL PRESUPUESTO GENERAL DE LA REPUBLICA PARA 1935-36

ABOGADOS, PROCURADORES Y EMPLEADOS DE UNA AUDIENCIA COMPLICADOS EN UN FRAUDE

La Policía Judicial cree que intervinieron en el negocio de los sellos del timbre lavados

El Juez Especial Dr. Barreras Martínez Malo está dispuesto a que se haga luz en el asunto. Procesará a todos los que figuren mezclados en el fraude. Un comercio delictuoso

CUMPLIENDO instrucciones del Cap. Clemente Gómez Sicre, jefe de la Policía Judicial, el Subinspector de ese Cuerpo, Crescencio Torriente, ha practicado minuciosas y amplias investigaciones en la provincia de Santiago de Cuba, alrededor del escandaloso fraude de sellos del timbre, lavados, que se estampaban en las causas de los Tribunales de esa ciudad.

Con tal motivo el Subinspector Torriente, elevó ayer a su Jefe el informe en relación con este hecho, del cual se guarda la más absoluta reserva, debido a que en ese informe aparecen acusadas personalidades de Santiago de Cuba, entre ellas, abogados, procuradores, empleados de la Audiencia, de los Juzgados y de otras dependencias del Estado, que se dedicaban a traficar con los sellos lavados que se usaban en las causas.

El Juez Especial doctor Antonio Barreras Martínez Malo, que conoce de esta causa, que suman más de 80, tiene el decidido interés de esclarecer este fraude y sólo espera el documentado informe de la Policía Judicial, para procesar a los que en el mismo aparezcan encartados.

Encarcelado un presunto dinamitero

Se le acusa de ser uno de los que iban a poner una bomba al boticario Ramos

Alfredo Motta Santana, que anoche fué detenido por los Especiales, por aparecer acusado de haber concurrido con tres individuos más, a la colocación de una bomba, en una farmacia de Marianao. Al ser sorprendidos por la fuerza pública, los dinamiteros se dieron a la fuga, siendo muertos a balazos los compañeros de Motta, logrando éste fugarse.

PARÁ cosa de unos seis meses, varios individuos trataron de colocar una bomba en la farmacia del doctor Ramos, situada en Quinta y Avenida Sexta, en el reparto Almendares, en Marianao, debido a que le exigieron la suma de 50 pesos, al propietario del establecimiento, quien se negó a acceder a lo solicitado por los desconocidos.

Esa misma madrugada, cuando los individuos referidos se disponían a colocar el artefacto infernal, fueron sorprendidos por la fuerza pública, siendo perseguidos a tiros, resultando muertos a balazos tres de ellos, uno conocido por «El Gago», logrando darse a la fuga uno de sus acompañantes.

Anoche los agentes de la Sección de Investigaciones, Llorente, Cepero y Abraham, que desde entonces venían practicando investigaciones alrededor del hecho, pudieron conocer que el fugitivo estaba oculto en la casa Puerta Cerrada número 42, por lo que se dirigieron allí, procediendo a su detención.

Conducido a la Sección de Especiales, el detenido dijo nombrarse Alfredo Motta Santana, más conocido por «Motica», natural de Santiago de Cuba, estudiante, de 22 años de edad y vecino del lugar ya indicado.

El acusado negó que él fuera en compañía de «El Gago» y de los otros dos, a la farmacia del doctor Ramos, para colocar la máquina infernal, el día en que aquéllos fueron sorprendidos.

Motta fué remitido al Vivac, a la disposición de la autoridad que lo reclama por ese hecho.

El Presidente en el banquete de esta noche

Requisitos que deberán llenarse para asistir al acto. Ultimos preparativos

HOY, viernes, a las nueve de la noche, tendrá efecto en el Casino Deportivo de la Habana (Palatino), el Banquete de Compenetración Turística, organizado por el Comité de Acción Turística y el Comité Gestor Pro-Patronato del Turismo.

La Comisión organizadora de dicho banquete, nos ha rogado la publicación de las instrucciones siguientes, que se cumplirán estrictamente en vista de que el número de los concurrentes, que ya pasa de mil, exige una organización cuidadosa:

1.—Es requisito absolutamente indispensable para tener acceso al salón en que se efectuará el banquete, la presentación de la tarjeta de invitación numerada y firmada por el señor Francisco Torres Gener, Presidente de la Comisión organizadora.

2.—Los que todavía no hayan canjeado el recibo por la tarjeta de invitación, deberán efectuar ese canje urgentemente, por mediación de la misma persona que les entregó tal recibo.

3.—En el Casino Deportivo no se podrán canjear los recibos por las tarjetas, ni tampoco se admitirán ni cobrarán nuevas adhesiones, ya que la cantidad extraordinaria de concurrentes no permite la admisión de inscripciones tan demoradas.

4.—Las entidades que poseen talonarios de recibos, deben devolverlos antes de las diez de la mañana del viernes 28, presentando la liquidación correspondiente en las oficinas de la Comisión Organizadora, Lonja del Comercio 442; bien entendido que se considerarán nulas todas las inscripciones efectuadas si cada uno de los concurrentes no posee, también, la tarjeta de invitación correspondiente.

Estas instrucciones, que se cumplirán en forma terminante, han sido dictadas, no sólo por la enorme concurrencia, sino también porque la presencia del señor Presidente de la República en dicho banquete, así como la de los demás miembros del Gobierno, exige estas disposiciones como medio único de evitar molestias y entorpecimientos.

La Comisión Organizadora se muestra muy satisfecha del éxito grandioso que constituye la celebración del Banquete de Compenetración Turística, que será siempre recordado como un acto brillantísimo en la camapaña realizada para fomentar el turismo.

Llegan 2 periodistas húngaros a La Habana en misión cultural

EN la noche de ayer, a las pocas horas de haber arribado a esta capital, visitaron nuestra Redacción los jóvenes periodistas húngaros señores Samuel Frankfurt y Joseph Weiss, quienes desde hace cuatro años recorren el mundo en misión cultural, habiendo visitado hasta ahora Europa, Africa y Sur América. Y tienen el propósito de dedicar igual número de años a los Estados Unidos, Asia y Australia.

Dichos señores, aparte de las conferencias que ofrecen, ostentan la representación de varias publicaciones europeas, entre ellas la de la revista «Europa», que se edita en Barcelona.

Su estancia en la Habana será de tres a cuatro semanas; la cual aprovecharán para ofrecer alguna de sus interesantes disertaciones.

Sinceramente agradecemos la gentil visita de los señores Frankfurt y Weiss.

SUMARIO DE ESTA EDICION

Anuncios Clasificados —17-18-19-20-21	
Agricultura	2
Asociación de Repórters	12
Cables	22
Cables de España	13
Cartel del Día. (Teatros y Cines)	6
Católica. (Cultos para mañana e información general)	10
Columna Editorial	3
Consejo de Estado	3
Club Rotario	2
Crónica Habanera	5-7-11
Crucigramas	4
Defunciones	5
Estado del Tiempo	4
Escenario y Pantalla. (Críticas)	6
Gacetillas	6
Gobernación	3
Habaneras	4
Mataderas	10
Mercantil	16-17
Música y Músicos	6
Noticias de los Juzgados de Primera Instancia.—(Vida Civil)	8
Palacio	7
Política	17
Puerto	10
Propiedad Urbana	10
Sanidad	2
Secretaría de Educación	3
Secretaría de Estado	11
Secretaría del Trabajo	11
Sociedades Españolas	8
Sports	14-15
Telegramas del Interior	8
Tribunales	2
Viboreñas	11
LECTURAS:	
Actualidad Internacional	22
A Través de la Vida. (Por Héctor de Saavedra)	4
Al Margen de la Historia. La española que fué más que Reina	10
Armonías. (Por Gustavo E. Urrutia)	2
Bromas y Veras. (Por Joaquín Aristigueta)	12
De Día en Día. (Por Tartarín de Tarascón	10
El Vigésimo Fracaso. (Por León Ichaso)	13
Fiesta de Sol. (Por Mercedes Valero de Cabal)	13
La Ruina del Precio del Tabaco	3
Política y Radicalismo. (Por Diplomáticus)	22
Temario Comercial. (Por Diego Boada)	16

VARIOS MIEMBROS DE LA FEDERACION MEDICA ACUSADOS ANTE EL TRIBUNAL DE URGENCIA

SON DECLARADOS TRAIDORES Y AMENAZADOS LOS MEDICOS QUE ACTUAN EN EL CALIXTO GARCIA

El agente Falcón, después de señalar las culpas de esos galenos, dice que muchos de ellos han logrado sorprender la buena fe de las autoridades, consiguiendo puestos oficiales

CON relación al último conflicto de huelga en el Hospital «Calixto García», y a la actuación de conocidos galenos, pertenecientes a la Federación Médica de Cuba, el agente Falcón, de la Sección de Investigaciones de la Policía Nacional, rindió ayer tarde documentado informe al Presidente del Tribunal de Urgencia Número Dos.

Hace constar el agente Falcón que, según sus investigaciones, la pasada huelga revolucionaria fué decretada por los enemigos del actual Gobierno en el mes de Marzo último, a la que se sumó, entre otros, el personal facultativo del Hospital «Calixto García», con el propósito de derrocarlo y establecer otra forma de Gobierno, de tendencias comunistas.

Que debido a que los médicos del expresado centro benéfico tomaron parte activa en la huelga, abandonaron por completo los servicios a cada uno de ellos encomendados, quedando en el mayor desamparo los enfermos allí recluidos, los que debido a ello tuvieron que ser atendidos por sus familiares y miembros del Ejército Constitucional, con motivo de los actos de sabotaje llevados a cabo por el indicado cuerpo facultativo.

Entre esos actos de sabotaje figuran el suprimir el agua, ocultación del instrumental quirúrgico, medicinas y alimentos, destrozando por completo las tuberías, así como otros hechos de los cuales conoce ya el mencionado Tribunal.

Continúa haciendo constar en su informe el agente Falcón, que con motivo de esta actuación fué detenido y juzgado por dicho Tribunal, el Director del Hospital, Dr Manuel Costales Latatú, pudiendo comprobar en sus pesquisas que también tomaron participación en los mismos los galenos integrantes del cuerpo facultativo del mencionado centro benéfico que son:

José Lastras Campos, Pedro P. Novoa, Miguel Urrutia, Antonio Valido, Ricardo Villaverde, Luis Viamontes, Vicente Toyos, Angel Reauld Víctor Santamarina, Perfecto Sainz, Antonio Sellex Azzi, Mateo Quintero, Raúl Pereiras, Fernando López, Julio Martínez Paez, Mario Machado Espinosa, Cándido López Luis, Adolfo G. Guerra; Enrique Morato, Benigno Sánchez, Fernando Salas, Enrique Conde, Cesareo Sánchez, Carlos Garriga, Carlos M. Miyares, Gabriel Pérez Martín, Enrique Moros Ortiz, Juan A. Fleites, Pedro L. Fariñas, Ignacio Calvo Tarafa, José A. Solís Linares, Julio P. Schette, José Canosa Varela, Ramón Alixalá, Herminio Soto Calviño y otros pertenecientes al personal administrativo cuya identidad trata de conocer.

Como se sabe el doctor Costales Latatú resultó absuelto libremente.

También hace constar el agente Falcón que con respecto a las nuevas actividades delictuosas de los componentes de la Federación Médica de Cuba, ha podido comprobar que dicha entidad declarada ilícita recientemente, ha continuado reuniéndose en el domicilio del doctor Pedro L. Fariñas, situado en la calle de Animas entre Campanario y Manrique, cuyo galeno es el mismo que aparece acusado por su actuación en el Hospital Calixto García, lo que evidencia que la Federación Médica de Cuba tomó parte activa en la declaración de huelga del referido centro benéfico y otros establecimientos de la misma naturaleza.

Agrega que la Federación Médica de Cuba, dirigida por los doctores José Bisbé y Ricardo Núñez Portuondo, entre los últimos acuerdos por ella tomados, ha sido el de declarar traidores a los médicos que prestan servicios en el Hospital Calixto García y cada vez que la Dirección del Hospital ha obtenido los servicios de un médico, éste es inmediatamente visitado por un delegado de la Federación, el que emplea hasta la amenaza para disuadirlo de que acepte el cargo, logrando conocer que entre los médicos que han sido objeto de estos hechos figuran Juan Manuel Pérez Boudet, vecino de Prado 25; Fernando Oller y Villena, de 23 y B, en el Vedado; José V. López Martínez, vecino de N número 190 y la comadorna Juana Alonso Amor, que reside en Villegas 40, bajos, así como el doctor Pedro Machado Cárdenas, perteneciente a la Reserva Militar.

También, que en poder del doctor Zenón Zamora, actual Director del Hospital «Calixto García», obra una carta contentiva de las amenazas que los médicos federados han hecho a los profesionales que han ido a prestar servicios en dicho centro benéfico; que en la residencia del doctor Fariñas, también sostenían reuniones los doctores Octavio Montoro, Vicente Banet y otros, tomando, también, el acuerdo de mantener el estado de discordia entre la clase médica, ejerciendo presión la Federación entre las distintas sociedades benéficas para que den por terminados los servicios de los médicos no federados, con amenazas diversas, como ha ocurrido con el doctor Juan Manuel Pérez Boudet que prestaba servicios desde hacía ocho años en la Asociación Cubana de Beneficencia y fué conminado a presentar su renuncia, ocurriéndole lo mismo al doctor Fernando Oller Villana, de la Asociación Benéfica «La Caridad», cuyo cargo también tuvo que renunciar.

Termina haciendo constar el agente Falcón, que a pesar de la labor disolvente que realizan los médicos de la Federación Médica de Cuba, con manifiesto perjuicio para la tranquilidad de la República, han logrado, sorprendiendo la buena fe de algunas autoridades, que se les nombre en distintas dependencias del Estado, desde cuyos puestos continúan realizando su labor perjudicial, recibiendo órdenes de la Federación Médico de Cuba, nombrándose dichos galenos los doctores Agustín Castellanos, Director del Hospital Infantil; Rafael Artola, administrador del mismo; José Lastra Camps, Antonio Sellés Azzi, Pedro L. Fariñas, Vicente Banet y otros, el ex teniente Felipe Navarro y Landívar, doctor Clark, doctor Mirades, los alumnos Castro y Ramírez, y los señores Borges y Quintana, conocidos todos tendencias comunistas y enemigos del Ejército y del Gobierno constituído.

APROBADAS por el Consejo de Estado las modificaciones hechas al Código Electoral.—Se reduce el número de filiaciones para inscribir un Partido.—Han sido aprobados los decretos-leyes que validó el Consejo de Secretarios últimamente.—Se hará una ley que regule las relaciones entre el Consejo de Estado y el de Secretarios.—(Vea la información en la plana TRES)

El avión "Ole Miss" estuvo en el aire 24 días

Los hermanos Key han batido todos los records. El gentío los ovacionó

AERODROMO MUNICIPAL, Meridian, Mississippi, junio 27. AP. El aeroplano «Ole Miss», piloteado por los hermanos Fred y Al Key, que parecían cansados pero al mismo tiempo satisfechos, ha establecido un nuevo record de duración a las 3:13 y 30 de la tarde de hoy, después de haberse mantenido en el aire por espacio de veinticuatro días.

Mientras el funcionario competente verificaba el tiempo del vuelo—que ha sido de 554 horas, 41 minutos y 30 segundos—durante el cual el monoplano permaneció ausente del aerodromo municipal de ésta, de donde remontó el aire el 4 de junio pasado, un numeroso público llenaba el campo.

«Muchachos, somos felices», fueron las primeras palabras que emitieron los hermanos, así que rebasaron el record establecido hace cinco años por otro par de hermanos—Kenneth y John Hunter—en Chicago en julio de 1930.

La Argentina y el Uruguay se disputan el derecho a inhumar los restos del cineasta Gardel

La madre declara, según la Prensa argentina, que el famoso tanguista había nacido en Tolosa, Francia, y que fué llevado a Buenos Aires cuando sólo tenía tres años. La certificación

CARLOS GARDEL, derecha y Ernesto Samper, aviador colombiano, que perecieron en el siniestro ocurrido en el aeródromo de Medellín. Los restos de Gardel serán conducidos al Plata, disputándose Montevideo y Buenos Aires el honor de guardar sus despojos. El dolor que en dos muchachas, una de Nueva York y otra de San Juan de Puerto Rico, causara la noticia de la muerte de Gardel, las precipitó a intentar suicidarse.

BUENOS AIRES, junio 27. AP. Se ha originado una disputa argentino-uruguaya por las cenizas de Carlos Gardel, en otro tiempo cantante de café, que llegó a alcanzar gran popularidad en Buenos Aires, realizando dos periódicos de esta capital una campaña en pro de que los restos de Gardel se traigan a la capital argentina, mientras el gobierno uruguayo ha dado instrucciones a su Enviado en París para que solicite autorización de la madre del actor y cantante, que halló trágica muerte en un accidente de aviación en Medellín, Colombia, para que los restos sean llevados a Montevideo.

La certificación de nacimiento de Carlos Gardel le da como lugar de su nacimiento Tacuarembo, Uruguay, y de ahí que el gobierno uruguayo reclame sus restos.

Según los periódicos de Buenos Aires, la madre de Gardel ha manifestado que el verdadero nombre del «tanguista» era «Charles» Garde, que había nacido en Toulouse, Francia, y llevado a la Argentina a los tres años de edad.

«Noticias Gráficas» asegura que la certificación de nacimiento a que se hace referencia es falsa, agregando que Gardel se había provisto de ese documento, en que aparece como nativo del Uruguay, con el fin de librarse del servicio militar cuando regresara a Francia.

Los periódicos de la tarde atacan al gobierno uruguayo en términos cáusticos por los esfuerzos que hace para lograr que los restos de Gardel se conserven en Montevideo.

Una comisión argentina parece que ha logrado ponerse en comunicación por medio del teléfono transoceánico con la madre de Gardel, y se dice que ha obtenido autorización para trasladarar las cenizas de Gardel desde Colombia a la capital de la Argentina.

LA MADRE DE GARDEL, ADOLORIDA, ENCARGA A OTRA PERSONA EL ATENDER A LOS FUNERALES DE SU HIJO

TOLOSA, Francia, junio 27. AP. Berthe Garde, dijo que había autorizado al empresario argentino Armando Desino, para que se encargue de todo lo concerniente al traslado de los restos de su hijo, Carlos Gardel.

Berthe Garde, es la madre del cantante. Ha declarado:

—Tan adolorida me encuentro, que no puedo encargarme personalmente de nada.

Saldrá próximamente para el Havre o Burdeos, en donde embarcará en el vapor Massiglia, que la llevará a Buenos Aires.

Ejército y Policía lograron frustrar dos casos más de gangsterismo, libertando a una joven de 14 años tomada en rehén por uno de los plagiarios

En ambos casos las Fuerzas lanzadas en busca de los pandilleros, lograron dar con éstos. Hay dos cómplices a los que el Servicio Secreto busca de modo incansable

EL Ejército y la Policía frustraron ayer dos nuevos hechos de **gansterismo**, logrando burlar y arrestar a los malhechores.

Tratábase, en uno de los casos, del secuestro de una jovencita con objeto de obtener determinada suma por su rescate, y en el otro, de una exigencia de dinero a un rico propietario, bajo amenazas de muerte.

SANTA CLARA, junio 27. DIARIO. Habana. (Por teléfono de larga distancia.)—Jesús Rodríguez Moreno, natural de la Esperanza, de 19 años de edad, de la raza mestiza, soltero y de oficio crpintero, secuestró ayer a la bella jovencita Ana María Alonso García, de la raza blanca, de 14 años, hija de Aurelio y Ana Josefa, y vecina de Independencia 78.

El padre de la misma, dueño de una funeraria, encontró esta mañana una carta en su establecimiento, por medio de la cual le exigían $1,000.00 en plata por el rescate de su hija, los que debían ser depositados en la histórica ceiba que se halla a la entrada de esta ciudad. A la vez se le hacía la advertencia de que no avisara a la policía, pues cualquier imprudencia podría serle fatal.

No obstante, el señor Aurelio Alonso dió cuenta del caso al Supervisor, teniente Aragón Medinilla, el que auxiliado por el teniente Triana y el sargento Cafola, de la Policía, inició las correspondientes investigaciones, hallando al secuestrador y a la secuestrada en una casa de la finca San Felipe, ubicada en el barrio Purial, término municipal de Esperanza.

El mencionado Rodríguez Moreno fué recluído en el vivac, donde se halla incomunicado; y la joven Ana María Alonso fué entregada a sus padres. El juzgado actúa en este caso originalísimo y sensacional.—ARMANDO MACHADO, Corresponsal.

DETENIDO EL AUTOR DE UNA EXIGENCIA DE DINERO

SANCTI SPIRITUS, junio 27. DIARIO. Habana.—Con motivo de la exigencia de dinero y amenazas de muerte hechas al rico propietario señor Ramón Sainz Otero, natural de España, casado y vecino de Independencia número 19, el Servicio Secreto del Ejército detuvo al autor de aquellas nombrado Manuel Muñoz Arcia, casado, quien exigía el dinero invocando la «Joven Cuba». Ingresó en el vivac. Se busca, además, a dos cómplices, que no tardarán en caer en manos de la justicia.

El Juez dictó contra Muñoz auto de procesamiento con exclusión de fianza.

Se elogia la actividad desplegada por el Servicio Secreto, bajo la dirección del capitán José María Robaina. SERRA CARBONELL, Cpsal.

Mantua se muestra muy agradecida a la A. de la Prensa

Expresa al Dr. Angulo toda su gratitud por la última gestión hecha en su favor

Conforme publicamos recientemente, el doctor Rafael María Angulo, Presidente de la Asociación de la Prensa de Cuba presentó, en el Consejo de Estado un Proyecto de Decreto-Ley por el cual se declara Monumento Nacional al pueblo de Mantua. En dicho proyecto se crea una comisión que de acuerdo con el Secretario de Obras Públicas se encargará de todo lo concerniente al Proyecto de referencia.

Esta iniciativa del doctor Angulo ha despertado gran interés en la provincia pinareña, y entre las numerosas comunicaciones y telegramas que está recibiendo figura la siguiente carta que el señor Ramón Granda, Alcalde Municipal de Mantua le ha dirigido en nombre de todos los habitantes del Término.

«Mantua, junio 21 de 1935.

Doctor Rafael María Angulo.

Presidente de la Asociación de la Prensa de Cuba.

Habana.

Distinguido señor:

Como Alcalde Municipal de este Término e interpretando el sentir general de todos sus habitantes, doy a usted las más expresivas gracias por el Proyecto de Ley tan beneficioso para Mantua presentado recientemente al Consejo de Estado.

Este pueblo, olvidado hasta ahora por el Poder Central e ignorado por la mayoría de los cubanos, debe a la Asociación de la Prensa de Cuba, dignamente presidida por usted, que su significación histórica sea debidamente apreciada y en usted cifra sus esperanzas de tener en no lejana fecha aunque sea una carretera para comunicarse con el resto de la República.

Reitérole, doctor Angulo, el agradecimiento de todos los mantuanos y me es muy grato ofrecerme a sus órdenes.

Atento amigo y s. s.,

(Fdo.) Ramón Granda,

Alcalde Municipal».

Lea AVANCE todas las tardes. Dirigido por José I. Rivero.

Aunque oficialmente no se ha dicho nada, sábese que sumarán los gastos totales $65.000.000

Hasta el día 26 llevaba recaudada la Hacienda una suma ascendente a $63.562,214.87. Hasta el día 8 se pueden decretar cesantías. Los colonos no quieren un impuesto

HOY se entregará al Secretario de Hacienda el estudio hecho por la Contaduría Central del anteproyecto de presupuestos generales de la nación para el próximo año fiscal 1935-1936, que comenzará a regir el día primero de julio.

El doctor Ricardo Ponce, Sub Secretario de Hacienda, manifestó anoche a los repórters palatinos que el proyecto de Presupuesto había sido terminado ya, confirmando, de paso, que hoy será remitido a Palacio.

Los gastos consignados en la Ley ascienden a un poco más de 65 millones de pesos.

Se considera que los egresos serán menos de esos sesenta y cinco millones, estimándose que habrá un superávit de unos doscientos mil pesos.

Se calculan los ingresos en sesenta y cinco millones, ciento cincuenta mil pesos.

En el proyecto que aprobará el Consejo se incluyen $4.000.000.00 correspondientes a la amortización de la Deuda Exterior, calificada como legítima, y $2.500.000.00 para el pago de los intereses.

En el Consejo de Secretarios de hoy viernes, o mañana sábado, en Consejo extraordinario, quedarán aprobados y enviados a la Gaceta Oficial para su publicación. Hasta el día 8 de julio se podrá mover el personal de Secretarías. Ese día comienza el período electoral, y, por lo tanto, no se pueden decretar cesantías ni traslados de empleados.

Posiblemente en el Consejo de esta tarde, se trate de la Ley, que hace días anunciamos, por la cual se decreta la liquidación del machadato, juzgando a todos los que se encuentren acusados, tanto los presos como los declarados en rebeldía.

EL INTERVENTOR GENERAL DE LA REPUBLICA

En la mañana de ayer volvió a hacerse cargo de su puesto de Interventor el señor José Valdés León. En la Intervención General de la República, se hará de un momento a otro una necesaria reorganización de personal, ya que es el propósito del señor Valdés León alcanzar en ese departamento el máximo de eficiencia.

PETICION DE LOS COLONOS

Acompañada del Secretario de Comunicaciones Dr. Pelayo Cuervo, estuvo ayer en Hacienda una comisión de colonos, entrevistándose con el doctor Smith, informándole de lo injusto que ellos estiman el cobro de 21 cts. de impuestos, diez sobre elaboración de cada saco de azúcar y once para amortización de los bonos del Plan Chadbourne. Estiman los colonos que las cantidades a cobrar sumarían unos $200,000, cantidad que distribuída entre impuestos y bonos, poco produciría al Estado.

También estuvo en Hacienda una comisión de hacendados, acompañada del Dr. Carlos M. de la Rionda, Secretario de Agricultura, de Ramón J. Martínez, de José M. Casanova y de otros.

Interesan los hacendados que no se cobre el impuesto sobre las mieles finales y otros problemas que tienen pendientes, con especialidad el que se refiere al pago del impuesto sobre exceso de cuota de este año. Interesan un plazo para que la Comisión Exportadora resuelva que habrá de hacerse con el referido exceso, que puede ser vendido al extranjero o destinado al consumo en la próxima zafra.

EL PROBLEMA DEL ARROZ

También visitó al Secretario de Hacienda el Sr. Juan Sabatés, tratando de las devoluciones de derechos de Aduana cobrados a importadores de arroz, contraviniéndose una circular de la propia Hacienda que dispuso que las hojas aduanales debían liquidarse de acuerdo con la fecha de presentación.

Hace tiempo que este asunto está pendiente de resolución en Hacienda y los comerciantes desean quede resuelto cuanto antes, por tener gruesas sumas de dinero en espera de esas devoluciones.

PETICION DE LOS JUECES

También visitó al doctor Smith una comisión de Jueces suplentes para gestionar se consigne en los presupuestos un crédito a fin de poder cobrar sus haberes correspondientes a mayo y junio de este año.

EL DIRECTOR DEL FONDO ESPECIAL

Extensa fué la visita del Ingeniero Sr. Eduardo I. Montoulieu, Director del Fondo Especial de Obras Públicas, con el Subsecretario. La visita estaba relacionada con el personal de su dependencia que será aprobado para los próximos presupuestos.

LOS INGRESOS

Según los datos de la Contaduría Central, el día 26 de junio recaudó el Estado por todos conceptos la suma de $601,369.73. Desde comienzo del año fiscal, hasta el expresado día 26, recaudó el Estado la suma de $63.562,124.87.

EL DIRECTOR DE LA RENTA

El Dr. Adalberto Ramírez Salas, Director de la Renta de Lotería, se entrevistó ayer con el Secretario de Hacienda, haciéndole entrega del anteproyecto de presupuestos de la dependencia a su cargo.

El doctor Ramírez Salas nos informó que en la plantilla quedarían unos 900 empleados y explicó que cuando él se hizo cargo de la Renta, encontró un déficit de $15,000, mientras que en estos momentos cuenta con un sobrante de $80,000.

Nos dijo también el Dr. Ramírez Salas, que de un momento a otro entregará a la Comisión del Turismo el sobrante de $40,000 que aún tiene del último sorteo extraordinario, pues otras sumas han sido adelantadas a dicho organismo por gastos urgentes que tuvo que hacer.

LEYES EN VIGOR

Noticias recogidas por los repórters informan que hoy entrarán en vigor al publicarse en la Gaceta, las siguientes leyes:

Impuestos sobre el tonelaje de los barcos.

Reorganización de la Secretaría de Hacienda.

Legislación sobre embarcaciones de recreo.

La Gran Bretaña mantiene la subvención que daba a los fabricantes de azúcar

LONDRES, junio 27. (AP).—Por votación de 167 contra 20, la Cámara de los Comunes impartió su aprobación a una resolución de carácter financiero por la cual se mantendrá la subvención que actualmente concede el Gobierno a la industria del azúcar de remolacha, que comporta la erogación de varios millones de libras anuales, a despecho de que en un informe emitido por la comisión especialmente designada para conocer de la situación, se decía que aunque se mantuviera esa tasa, la industria jamás lograría subsistir de por sí. El texto de la resolución se dió a la publicidad el 6 de junio.

Antes de que el Parlamento entre en receso, se conocerá de un informe del Gobierno sobre la situación general de la industria.

Francia desea tener médicos galos nada más

El galeno que no obtenga la ciudadanía francesa no podrá ejercer allí como tal

PARIS, junio 27. (AP).—Se cree que todos los médicos y dentistas americanos regresarán inmediatamente a su país a causa del proyecto de ley acerca del ejercicio de la Medicina en Francia por extranjeros, que ha sido aprobado hoy por el Senado.

La Alta Cámara modificó ligeramente el proyecto aprobado por la Cámara de los Diputados, y se cree que será ley antes de que comiencen mañana las vacaciones parlamentarias.

El Hospital Americano, uno de los buenos establecimientos benéficos de Europa, tendrá que ser abandonado probablemente. El doctor Edmond Gros, director del hospital, dijo que todos los médicos que prestan servcios en dicho establecimiento regresarán a los Estados Unidos antes que cambiar su ciudadanía americana por la francesa.

«Los franceses no se dan cuenta—dijo el doctor Gros—del efecto que esto tendrá en los Estados Unidos, pues se trata de una cuestión de principios. Hemos estado trabajando año tras año para que ahora el Gobierno nos dé un puntapié como lo dió Hitler a los judíos. El hospital, que ha costado un millón de dólares, tendrá que ser abandonado. Los americanos que han estado suministrando su dinero para mantener este servicio en beneficio de franceses y americanos, seguramente que retirarán su apoyo al hospital tan pronto se retiren los médicos americanos».

Los médicos extranjeros admiten que la medida se aplique a los que vengan a ejercer la profesión en Francia en lo sucesivo, como lo han hecho veintitres Estados americanos, pero nunca a los médicos que en estos momentos se hallan trabajando en este país.

Un principio de incendio en una fábrica de Camajuaní a causa de una chispa eléctrica

CAMAJUANI, junio 27. DIARIO. Habana.—A las cinco de la tarde de hoy cayó una descarga eléctrica en la fábrica de arados, propiedad del señor Juan López, originando un principio de incendio que fué sofocado rápidamente por los vecinos. El hecho de haber terminado ya sus labores los obreros, evitó ocurrieran desgracias personales. Los daños materiales son de poca consideración.—Quirós, Corresponsal.

EXIJA el SUPLEMENTO en ROTOGRABADO con esta EDICION

M.E.C.D. 2016

NEGO EL COMANDANTE BORBONET QUE ANDINO DIERA LA ORDEN DE MATAR AL SOLDADO HERRERA

DIARIO DE LA MARINA

Fundado en 1832
Dirigido hasta 1919 por D. Nicolás Rivero y Muñiz.
OFICINAS: HABANA, PRADO 103.—NEW YORK, Joshúa B. Powers Inc. 220 E. 42nd. St.

Editado por la Cía. DIARIO DE LA MARINA (S. A.) cuyo programa consiste «en la defensa de los intereses generales y permanentes de la Nación cubana, de los especiales de la Colonia española establecida en la misma y de la unión y armonía entre los diversos elementos que conviven en el país».
Art. 1º de los Estatutos.

Teléfonos del Diario

Dirección	M 3577
Administración	M 7911
Suscripciones	M 7911
Quejas	M 7911
Clasificados	A 8338
Jefe Redacción	A 3205
Redacción	M 7913
Sports	M 7912
Ag. Guanabacoa	XO 1584

PRECIOS DE SUSCRIPCION AL «DIARIO DE LA MARINA»

Habana y Provincias	
Mes	$ 1.20
Trimestre	3.25
Semestre	6.25
Año	12.00
Extranjero	
Trimestre	$ 4.25
Semestre	8.00
Año	15.00
Edición Dominical (Para el extranjero solamente)	
Semestre	$ 3.00
Año	5.00

ARMONIAS

Por GUSTAVO E. URRUTIA

HABANA-MARIANAO

¿QUE SERA de don Gabriel Camps, quien ni escribe ni se deja ver desde hace tiempo?

Lo recuerdo hoy más que nunca, porque tengo a la vista un plano de los bellos repartos de Marianao que son verdaderas ampliaciones de La Habana. En el mismo he trazado con lápiz rojo la ruta lógica y fácil para descongestionar la calle 23 del Vedado, el peligroso puente Almendares —el puente de los choques sangrientos— y la calzada de Columbia. D. Gabriel es experto en lo de facilitar el tránsito por calles y carreteras.

xxx

Este nuevo circuito trazado en el plano con lápiz rojo, favorece el intenso tránsito vecinal de La Habana y Marianao con los hermosos repartos de este último municipio, abre rápido y victoso cauce al turismo que acude al Hipódromo y al Casino de la Playa, brinda una nueva salida al tráfago del Campamento de Columbia y, por último, lo que no es menos importante, da un nuevo aproche a la Carretera Central.

He aquí el itinerario posible, dotado de espléndidas perspectivas, entre jardines, parques, paseos y anchas avenidas para automóviles: el Malecón habanero, la admirable Quinta Avenida del Reparto Miramar, la ondulada Avenida 5a. que se desarrolla en los repartos Ampliación de Almendares y Buenavista hasta entroncar con la calzada de Columbia en las cercanías del Colegio de Belén; por aquí a la Avenida del Hipódromo y a la Carretera Central.

xxx

¿Y cómo es que el instinto circulatorio del pueblo no ha establecido ya ese maravilloso itinerario? Pues, porque en este caso no basta, como en nuestros parques, romper por entre el exótico césped y dejar impuesto el camino más lógico. Hay dos obstáculos enormes para peatones y atomóviles, pero microscópicos para los recursos de la Secretaría de Obras Públicas.

Primer impedimento: para entroncar la Quinta Avenida de Miramar con la Avenida 5a. de Buenavista, se necesita construir una calle de cuatro cuadras, menos de medio kilómetro de longitud, obra menos costosa para O. P. que el bacheo y pavimentación de la calle San José, por ejemplo habanero, y cuyo rendimiento beneficia al turismo, a La Habana, a Marianao, a otros municipios y a la Carretera Central.

Segundo impedimento: La Avenida 5a., de los repartos Ampliación de Almendares y Buenavista, tiene el pavimento deteriorado. Hay que reconstruirlo aunque sólo sea en una de sus dos rúas.

¿Utopía económica? No, por cierto. La dificultad está salvada, menos en un detalle de poco coste para O. P. e insuperable para el municipio de Marianao.

xxx

Veamos. Marianao tiene un Alcalde militar que está administrando el término con tanta eficacia como administra a Santiago de las Vegas su actual Alcalde, otro militar que, según noticias, dejó muy bien puesto en Regla su nombre y el del Ejército Constitucional.

Pues bien, el Alcalde de Marianao, por gestiones de la «Asociación de Propietarios y Vecinos de los Repartos Almendares y Ampliación de Almendares», aporta la mano de obra, las aplanadoras y todo el material requerido para esa pavimentación de la Avenida 5a. desde la calle 1 hasta la calle 9—un kilómetro— excepto la tarvia de penetración indispensable para que la piedra no sea barrida por las lluvias en las pendientes que dan relieve a esta avenida.

Al Alcalde de Marianao no le alcanzan los recursos para suplir la tarvia, que O. P. tiene en abundancia y es barata. Esa Secretaría que tan buena labor está haciendo en la repavimentación de la Capital, debería aportar esa tarvia para que empezara en seguida la renovación de la Avenida 5a. en el tramo de Buenavista.

Mendoza y Cía., los embellecedores de la Habana y Marianao, empezarán dentro de pocos días —a su costo exclusivo— la reconstrucción del tramo de la misma avenida Quinta comprendido entre las calles 9 y 14 del reparto Ampliación de Almendares. Si O. P. no niega ni demora la pequeña ayuda que se le pide, se podrán empezar las obras simultáneamente desde la calle 1 y la calle 9 hacia el mar.

xxx

Se oye decir que la Secretaría de O. P. se mostraba rehacia a donar esa tarvia de penetración por entender que es para una obra «municipal» que debe ser pagada por Marianao. Si en verdad lo piensa, es un error: no es obra municipal sino nacional lo que tan directamente favorece al turismo americano y a la Carretera Central; además, lo propio podría objetarse de las calles habaneras y, sin embargo, las cuida y repara O. P. como cosa nacional, y, por último, ¿qué recursos quedan a los municipios para tales atenciones después de habérseles reducido a meras oficinas recaudadoras del Estado?

Con todo, el actual Alcalde de Marianao, a fuerza de buena administración, costea el arreglo de la Avenida 5a. en la extensión de un kilómetro, menos en lo tocante al asfalto, que es lo que el interés público pide a la Secretaría de O. P.

Porque, ocurre que el arreglo de la Avenida 5a. de Buenavista es urgente aunque se la considere fuera del circuito Habana-Marianao, ya que comunica directa y rápidamente el casco de Marianao con los populosos repartos San Martín, Santa Catalina, Buenavista, Almendares, Ampliación de Almendares, y con la Quinta Avenida de Miramar. La Avenida 5a. de Buenavista, que empieza frente al Colegio de Belén, es un paseo como el habanero de Martí, con una vía central para peatones y una a cada lado para vehículos, buenas aceras y cuatro líneas de arbolado. Por estar inservible su pavimento, hay que dar en la actualidad un largo rodeo por el reparto Miramar o por el de Almendares para llegar a la calzada de Columbia.

xxx

En resumen: para completar un nuevo circuito Habana-Marianao, de enorme beneficio, bastará que la Secretaría de O. P. construya 500 metros de calle y regale un poco de tarvia de penetración para un kilómetro de calle.

Lo más urgente, por el momento, es esta tarvia para los nueve tramos de calle de la Avenida 5a. de Buenavista.

¿Habrá buenas razones para negar o demorar esta tarvia que es lo único que falta para empezar a la par que empiezan Mendoza y Cía. por su cuenta?

xxx

En este momento se rumora que la Secretaría de O. P. va a encargarse de todos estos repartos aledaños a La Habana. Tanto mejor, pero eso no quita que anticipe la tarvia que le pedimos, puesto que las cosas de palacio suelen ir despacio y hay un gran «embullo» por Marianao para poner manos a la obra con los materiales, los hombres y los aparatos que aporta el doctor José Figuerola e Infante, abogado, capitán del Ejército Constitucional, Alcalde de facto de ese municipio y buen administrador del acervo municipal.

2 HOMBRES Y 2 MUJERES HERIDOS EN REYERTA

Por un chisme de solar surgió la pendencia, que estuvo casi a punto de terminar en tragedia

Una de las mujeres tiene una herida grave en un costado. La otra un balazo. Uno de los hombres dió una terrible paliza a una de las causantes de que se produjera la riña

En el patio de la ciudadela San Ignacio número 47, ocurrió anoche una riña en la que intervinieron tres mujeres y dos hombres, uno de ellos perteneciente al Ejército, que al hacer uso de su revólver, alcanzó con el proyectil a otra inquilina que ajena por completo al hecho, se encontraba en la pila, llenando un jarro de agua.

A consecuencia de la tragedia, motivada por chismes de solar entre Dolores García Palma, de 25 años y Carmela Llerena, de 30 años, resultaron lesionadas levemente estas y los maridos de las mismas, José Ramón Martínez Isasi y el soldado Cayetano Fernández Alfonso, destacado en el Castillo de la Fuerza.

Los hechos ocurrieron, según la testigo Ofelia García Hernández, de 17 años y vecina de San Francisco 270, en la siguiente forma: «Hace días su amiga Dolores García Palma, sostuvo unas palabras con Carmela, porque se negó aquélla a darle un pedazo de lengua que estaba asando. Ambas mujeres, casi se fueron a las manos, poniendo término a la disputa Ofelia, cuando las dos feminas se tiraban de los cabellos.

Todo quedó al parecer solucionado, pero los chismes entre algunos vecinos por la actitud de ambas, fueron la causa de que el militar Cayetano Fernández llamara aparte a José Ramón, marido de Dolores, para que le dijera a ésta que no continuara hablando de Carmela, su mujer.

Tanto Cayetano como José Ramón, en la entrevista sostenida quedaron obligados a evitar que sus cónyuges, reanudaran las polémicas. Y así fué como quedaron zanjadas las rencillas entre las dos vecinas.

Anoche, Carmela y Dolores volvieron a disputar, interviniendo entonces el soldado Fernández, que revólver en mano, amenazó a Dolores y al marido de ésta, originándose una riña, en la cual el soldado haciendo uso de su arma, disparó por dos ocasiones, yendo uno de los proyectiles a herir en el brazo a la señora Amalia Pacheco, de 55 años, que estaba llenando un jarro de agua en la pila.

Al escándalo producido por los vecinos y al ruido de las detonaciones, acudió el vigilante 2681, quien procedió a conducir a todos al Primer Centro de Socorro, donde el doctor Rodríguez, asistió a la Pacheco, de una herida de bala en el antebrazo derecho de carácter menos grave; a Carmela Llerena, de una herida producida por instrumento pérforo cortante en la región costal, de carácter grave; al soldado Fernández y a José Ramón, de contusiones leves, por el cuerpo.

La mujer del militar, Carmela Llerena, fué trasladada al Hospital Municipal, dado su estado de gravedad, quedando en ese lugar en observación.

También fué asistida de contusiones por el vientre y rostro, Dolores García, mujer de José Ramón, que dijo les fueron causadas por Cayetano Fernández, al golpearla con los pies y las manos.

Una vez asistidos, los protagonistas de este escandaloso hecho, fueron presentados ante el teniente de guardia en la Segunda Estación, quien levantó acta, dándole cuenta al Juez de Guardia.

Al soldado Cayetano Fernández, se le ocupó el revólver de reglamento, calibre 45, con dos cápsulas disparadas, dándose cuenta con una copia de la actuación, al Castillo de la Fuerza.

Arrestado un complicado en reciente asalto

Niega toda conveniencia y aporta detalles. Se quemó un camión ayer en Concordia

Por disposición del teniente Miguel Angel Rodríguez, al mando de la Quinta Estación, el vigilante 1988, Antonio Negrín, procedió al arresto en la Estación Terminal, de José Rendo Pereiro, chofer del auto AN-574, cuyo vehículo utilizaron para desaparecer unos desconocidos, después de haber asaltado en su domicilio al Dr. Andrés González Molina, vecino de San Nicolás 142, a quien despojaron de una pistola.

Declaró el chofer, que a la hora que se cometió el asalto, se encontraba estacionado frente a la casa calle 11, entre J y K, domicilio de la Srta. Estela Agramonte, con motivo de haber llevado hasta la misma a la Srta. Eva Aller, que le alquiló su máquina, no siendo cierto como se afirma, que él tuviera participación alguna en el hecho que se investiga.

Rendo Pereiro fué puesto a disposición del Juez de Instrucción de la Sección Tercera, que instruye la correspondiente causa por estos hechos.

CAMION INCENDIADO

En la esquina de Concordia y Soledad, se incendió ayer el camión del reparto de leche perteneciente a la finca «Edita», el cual era conducido por el chofer Matías Ramos Gil, quien declaró que ignora el origen del mismo. Acudió el material de incendio que extinguió las llamas.

Un grupo de profesores de Oriente viene a pedir que se suspenda el Decreto 179

Fué visita anoche de nuestra redacción un grupo de profesores del Instituto de Oriente, que ha venido a la Habana con el objeto de gestionar la suspensión de la Ley 179, que creó las Escuelas de Segunda Enseñanza.

Entienden dichos profesores que la ley de referencia es perjudicial a la enseñanza secundaria y significan que se adhieren en todas sus partes a las peticiones formuladas por los profesores por nombramiento del Instituto de la Habana y que abogan por la reapertura de los antiguos centros de esa naturaleza.

ESTAFA

Primitivo Estévez Fernández, vecino de Gloria 125, dió cuenta a la policía, que le compró muebles por valor de 100 pesos, a Manuel Vilar, de Amistad 78, el que no los ha enviado, estimándose estafado.

Un resumen de la Convención del Rotarismo

Se han enviado mensajes de afecto a los Clubs de Veracruz y Ciudad México

Como el DIARIO DE LA MARINA dió cuenta detallada en sus columnas de los distintos eventos de la Convención Internacional del Rotary Club efectuada en Ciudad México, breve ha de ser la información correspondiente a la interesante sesión celebrada ayer en el Club Rotario de la Habana, pues en ella se hizo un resumen de aquella jornada por varios de los rotarios cubanos.

Habló en primer término nuestro compañero de Redacción, Francisco C. Bedriñana, que fué a México como enviado especial del DIARIO. Hizo una reseña detallada de la excursión, sin que faltaran los tópicos del más puro humorismo. Fué muy aplaudido, al igual que los doctores Angel Vieta, Moisés Galigarcía, René Acevedo y otros, que también hablaron en torno a la Convención.

El Club acordó enviar sendos mensajes de gratitud a sus colegas de México y Veracruz por las atenciones dispensadas.

Presidió el señor Horacio Navarrete y actuó de Secretario el doctor Carlos M. Calvet.

Asistieron muchos rotarios del interior a la sesión.

Un banquete en Madrid a Alcalá Zamora

Lo ofreció el Embajador de Cuba en España. Prohibida la película Viudas de la Habana

A mediodía de ayer recibió el Secretario de Estado, doctor José A. Barnet, un despacho cablegráfico de nuestro Embajador en España, doctor Carlos Manuel de Céspedes, en el cual le informa haber ofrecido un suntuoso banquete en honor del Presidente de la República Española, don Niceto Alcalá Zamora, y su distinguida esposa, al cual también asistieron altas personalidades, entre otras, el Ministro de Estado español y el Embajador de España en Cuba, Excmo. señor Luciano López Ferrer.

Con anterioridad se había recibido en nuestra Cancillería otro cablegrama del Embajador Céspedes, en el cual informa que siguiendo las instrucciones del Secretario de Estado, doctor Barnet, gestionó y obtuvo la prohibición en toda España de que continuara exhibiéndose la película titulada «Las viudas de la Habana», la cual se estimó mortificante para el sentimiento patriótico cubano, según hubo de hacer constar nuestro Cónsul en Madrid, señor Pizzi de Porras, que fué el primero en protestar de la exhibición de esa cinta.

RECURSO A LA AUDIENCIA

Fué enviado ayer por el doctor Manduley, Jefe de Despacho de la Secretaría de Sanidad, a la Sala Segunda de lo Civil y Contencioso Administrativo de la Audiencia de la Habana el expediente relativo al acueducto denominado Villiers, en Guanabacoa, con motivo del recurso establecido por el señor David Rodríguez, contra la Resolución que lo declaró de uso obligatorio.

Un ardid para la captura de tres timadores

Ante el doctor Zunzunegui, Juez de Instrucción de la Sección Tercera, prestó ayer declaración el capitán del Ejército Constitucional, Belisario Hernández, Ayudante del Jefe del Ejército, sobre el atraco de que iba a ser objeto hace días.

Dijo el capitán Hernández, que él se había fingido víctima para poder arrestar a los tres individuos detenidos, que intentaron darle un atraco en el café «La Isla», de San Rafael y Galiano.

Ratificó su declaración anterior, contra los encartados Isaac Neiter, ex vigilante Manuel Amador y Emilio García Casanova.

UN ROBO

Salomón Murkaltaw, de Sol 65, participó a la policía, que de su domicilio le habían sustraído prendas por valor de 80 pesos.

DOS SUPLANTADORES DE BILLETES DE LA LOTERIA DETENIDOS AYER

Miembros de la Sección de Especiales, procedieron a la detención de José Rodríguez González y de William Brown, vecinos de Economía número 58, porque los sorprendieron alterando los números de los billetes de la Lotería, para después pasarlos en las vidrieras, estafando a los comerciantes. Entre los billetes suplantados, estaba el número 13,333. Los detenidos ingresaron en el Vivac.

Sostienen los testigos militares que en la finca "Naranjales" se desarrolló una acción de guerra

El Alcalde de Guinia de Miranda declaró en sentido favorable para el ex-Teniente Pérez Miranda. Seguirá la vista el día 2. Sobreseída la causa contra López Valdés

(NOTICIAS DE LOS TRIBUNALES DE JUSTICIA)

En la cuarta sesión del juicio de la causa contra el ex teniente del Ejército Ramón Pérez Miranda y contra José C Figueroa y José Pache por los trágicos hechos en la finca Naranjales, de Trinidad, continuó el desfile de testigos favorables para el primero de dichos encausados; esos testigos presenciales de los hechos y que tomaron parte en los sucesos, pues formaban en las fuerzas del citado ex oficial y continúan en el Ejército, son los soldados José Urquiza, Felipe Groning Fernández y Antolín Valdés, quienes afirmaron a las repetidas preguntas del Fiscal doctor Francisco Chacón Carbonell, del Presidente del Tribunal, doctor Ricardo R. Duval y de los letrados defensores doctores José A. Pascual y Alfredo de Castro Dueñas, que en la ya citada finca había un campamento de alzados, que se replegaron a la llegada de las tropas, preguntando Pérez Miranda al señor Orbea, en cuya casa estaban dichos alzados, qué clase de gente era, contestando el interpelado: «son buena gente», pero uno del grupo dijo: «somos alzados», disparando el arma que tenía sobre la fuerza, generalizándose con tal motivo el tiroteo, aunque el ex teniente Pérez Miranda exclamó: «no tiren, no tiren».

A preguntas del doctor José A. Pascual, defensor de Pérez Miranda, que siempre está atento a todo aquello que de beneficiar o perjudicar a su cliente se trate, en el fiel cumplimiento de su ministerio, dijo Antolín Valdés, que lo de Naranjales fué una acción de guerra, fueron contingencias de la lucha del año 1931, en que cada parte cumplió con su deber: el Ejército manteniendo el orden y los revolucionarios tratando de derrocar el régimen. En ello convinieron, también, los demás militares.

También depuso Eulogio Ramos, Alcalde de Güinía de Miranda, barrio de Trinidad, en sentido favorable a Pérez Miranda, ya que aseguró que dicho ex Oficial era caballeroso y correcto con los alzados, a los que siempre trató humanamente como pundonoroso militar; el testivo estuvo alzado también, pues combatió el machadato y nada tiene que objetar a la conducta de Pérez Miranda y sus fuerzas.

Por no concurrir otros testigos propuestos por el fiscal y hechos suyos por el doctor Pascual, se suspendió el acto para continuarlo el próximo martes, día 2, a las dos de la tarde, en que seguirá la prueba testifical. El doctor José A. Pascual embarcó ayer mismo para Santa Clara a atender asuntos de su bufete en la capital villareña y regresará el martes para atender al que también sostiene en esta capital y a la continuación del juicio que nos ocupa.

SOBRE EL EJERCICIO DE LA ACCION ACUSADORA

Ratificando la doctrina de que no puede hacerse simultánea ni indistintamente por los padres el ejercicio de la acción acusadora en causas como las que pasaremos a dar cuenta, la Sala Segunda de lo Criminal de esta Audiencia, integrada por los doctores Ramón J. Madrigal, Leopoldo Meruelo y Juan Manuel Navarrete, con la ponencia de este último, ha dictado la resolución siguiente:

«Que la circunstancia de que el Juzgado tuviera por parte como tal acusadora a la recurrente, no privaba a esta Sala de su deber de abrir la causa a juicio oral sin esperar a que la misma se personara o decursara el término del emplazamiento, porque no debió tenerla por personada, ya que con arreglo al párrafo segundo del artículo 467 del Código Penal, se establece el orden para proceder en las causas de rapto, o sea el de los padres, abuelos o tutores aunque no formalicen instancia y constando en la causa que la menor perjudicada es hija suya y que el padre hizo suya la denuncia; pero manifestó que no se personaba en la causa, es claro, que no puede la recurrente hacerlo, pues que a ese respecto ha declarado el Tribunal Supremo de la nación, en sentencia de 23 de junio de 1908, que ha de ejercitarse por quien corresponda, al sentar la doctrina de que no puede hacerse simultánea ni indistintamente por cualquiera de ellos, sino por el orden en que en el citado artículo se mencionan, los unos a falta de los otros, más claro, el padre, en su defecto, la madre, y así sucesivamente y, por otra parte, nunca procedería la nulidad de lo actuado pues dictada la providencia que le negó su petición y notificada la misma no estableció dentro del término legal recurso alguno, pasando, por tanto, la misma a ser firme».

SOBRESEIDA LA CAUSA SEGUIDA A JULIAN LOPEZ VALDES

La Audiencia habanera ha dispuesto que se sobresea libremente en la causa que por supuesto delito de falsedad denunciado por un alto funcionario de la Secretaría del Trabajo, se siguiera al señor Julián López Valdés, persona que goza de generales simpatías, ya que, con la prueba que oportunamente presentó el defensor, doctor Angel Veiga, quedó demostrada la inconsistencia de la imputación, quedando pues proclamada la inocencia del señor Valdés en todo momento.

Al terminar el año Fiscal serán declarados cesantes en Sanidad unos 430 empleados temporeros

Si se aprueba el proyecto de Presupuesto del Departamento, serán repuestos el día primero. Debe funcionar la Escuela de Enfermeros del Calixto García. Negativo de Parálisis Infantil

(INFORMACION DE LA SECRETARIA DE SANIDAD)

El próximo día treinta, por haberse agotado los créditos porque cobraban y disponer la Ley, al inicio del nuevo Año Fiscal, no existan empleados temporeros, han de quedar cesantes en la Secretaría de Sanidad y Beneficencia 430 individuos; de los cuales 350 son obreros y 80 empleados de distintas categorías.

Ha de extrañar al público el número de los que han de quedar cesantes; pero ello se debe a que en el Presupuesto próximo a terminar la Secretaría de Hacienda omitió gran número de consignaciones que más tarde, fueron otorgadas por Decretos-Leyes.

Departiendo con los periodistas el doctor Aurelio Ituarte, Secretario de Sanidad y Beneficencia, declaró esperaba poder reponer a todos los que iban a ser cesanteados si se le aprobaba el proyecto de presupuesto que en su oportunidad elevó a la Secretaría de Hacienda. En caso contrario, huelga decir que un gran número de importantes servicios públicos que dependen de Sanidad, han de quedar indotados.

UNA ESCUELA IMPORTANTE

Interesando porque se mantenga en el próximo presupuesto el crédito necesario para la inauguración y funcionamiento de la Escuela Nacional de Enfermeros de Cuba, visitó ayer la Secretaría de Sanidad el señor Alberto Rodríguez Sust, Presidente de la Asociación de Enfermeros Graduados.

La referida escuela funcionará en el Hospital Calixto García.

EL CASO DE CARBUNCLO

Por la Dirección de Sanidad se ha podido comprobar que Antonio Ortiz, que ingresó en el hospital civil de Cienfuegos, atacado de carbunclo bacteriano, no procede del pueblo de Cruces, sino de Santa Isabel de las Lajas.

NO ES POLIOMIELITIS

Gregorina Cabrera, de siete años de edad, vecina del Reparto Rosalía, en la Villa de Guanabacoa, que se encuentra recluída desde antier en el hospital Las Animas, no padece de poliomielitis anterior aguda, según diagnóstico emitido por la Comisión de Enfermedades Infecciosas que la examinó ayer. Dicha niña padece de meningitis tuberculosa.

DESINFECCION ORDENADA

A petición del Jefe de las oficinas de la Intervención General de la República, el doctor Ituarte, Secretario de Sanidad, designó ayer al doctor Plazaola, Jefe en comisión del Negociado de Casas y Establecimientos, para que dirija el saneamiento de aquéllas con el número de obreros que sea necesario utilizar.

INAUGURAN HOY LA PLANTA DE DESINFECCION

A las nueve de la mañana de hoy el doctor Aurelio Ituarte, Secretario de Sanidad, procederá a la inauguración de la planta de Desinfección del Departamento, instalada en Infanta y Crucero del Ferrocarril de Marianao, la cual ha sido dotada de modernos aparatos.

Dicha planta no funcionaba desde hace unos diez años, aproximadamente, por habérsele roto la caldera y el autoclave.

Al acto de hoy concurrirán los altos funcionarios del Departamento.

CARNE CLANDESTINA

Concurrirá hoy el doctor Milanés, Letrado de la Jefatura Local de Sanidad de la Habana, al juicio que ha de celebrarse en el Juzgado Correccional de la Sección Quinta contra Antonio Rodríguez, vecino de Vigía 52, por expender carne de res de procedencia clandestina.

Manifiesta el Secretario de Justicia que será pequeño el movimiento en la judicatura

En breve irá a Oriente en compañía del Jefe del Ejército que lo ha invitado. Se manifiesta partidario de que haya juego de terminales por los números de la Renta de Lotería

Compareció ayer para ser juzgado por el Tribunal Provincial de Sanciones, el ex-teniente del Ejército Eugenio Andino Caballero, al que se imputa ser inductor de la muerte del ex-soldado Alejandro Herrera, en el reparto Hornos, Marianao, en 31 de diciembre de 1931.

El Tribunal está integrado por los doctores Norberto Mejías, Presidente, y Emilio López Centellas, Manuel E. Romeu Jaime, José del Valle Moré y Enrique Rubio Linares, Magistrados. De Secretario, el Oficial de Sala Enrique Reyes Gavilán, y de Alguacil Enrique López Monserrat. El Ministerio Fiscal está representado por el doctor Francisco Ponte Domínguez, y la defensa por el doctor Manuel Fernández Supervielle: el primero interesa que Andino sea condenado a diez y siete años, cuatro meses y un día de reclusión, por homicidio, con la agravante de haberse prevalido de su cargo; y el segundo que se le absuelva por no participación en el delito, y la fundamenta, especialmente, en la declaración que hizo el propio Tribunal Provincial al condenar a los autores materiales, cabo Clemente Palmarola y soldado Fernando Alemán, de que Andino se limitó a ordenar la detención de Herrera.

El repetido Andino en su prueba de confesión negó los cargos; dijo que en cumplimiento de su deber de militar ordenó la detención de Herrera, que estaba conspirando contra el Gobierno entonces constituído, sin que diera orden de que le dieran muerte; Andino era, entonces, jefe de patrullas de recorrido del Campamento de Columbia y tiene una hoja de servicios brillante, habiendo honrado a Cuba en diversos campeonatos de tiro celebrados en el extranjero, de los que ostenta numerosas condecoraciones.

El perito médico, doctor Quadreny, que practicó la autopsia al cadáver de Herrera, se limitó a ratificar el acta de dicha diligencia.

Le siguió el comandante Enrique Borbonet, perteneciente al Séptimo Distrito Militar, La Cabaña, y el cual instruyó la causa a fines del año 1933, después de la caída de Machado. Negó el Oficial que él hubiera hecho constar que el procesado diera instrucciones a sus subalternos Palmarola y Alemán de volver con Herrera vivo o muerto y expuso que en el Ejército, ni antes ni ahora, ni jamás, se han dado órdenes de tal naturaleza agregando que sí en el Juzgado hicieron constar lo contrario no era cierto, si bien quisieron hacer constar que las órdenes eran severísimas, pero sólo en el verdadero sentido gramatical, sin el aludido anteriormente.

Ignacio Tamayo, ex-teniente, que depuso seguidamente y que formuló el pliego de cargos y especificaciones por lo militar, aseguró que no hubo tales órdenes drásticas y Emilio Valle Trespalacios expresó que nada vió del suceso en que perdió la vida Herrera, pues estaba durmiendo cuando se produjeron los disparos; finalmente, Florentino Rovira dijo que nada había visto.

El juicio se suspendió para seguirlo el día 4 del entrante julio, a las dos de la tarde, en que seguirá el desfile de testigos.

EL MOVIMIENTO EN EL PODER JUDICIAL

Hablando ayer con los repórters el Secretario de Justicia, Dr. Andrés Domingo Morales del Castillo dijo que el movimiento que ha de hacerse en breve en los auxiliares y subalternos del Poder Judicial será insignificante, sin que tengan que temer los que hayan cumplido y sigan cumpliendo su deber, que en todo momento serán respetados en sus puestos.

También manifestó que en breve ha de ir a su región natal, Oriente, en compañía del Jefe del Ejército, coronel Fulgencio Batista, que lo ha invitado; y, finalmente que él, —Domingo Morales delCastillo—es partidario de la implantación de los terminales de la Lotería Nacional, reglamentados por el Gobierno, en evitación de que el juego clandestino tome impulsos y contra el cual, como se sabe, ha dictado severas medidas para extirparlo completamente.

SENTENCIAS DICTADAS Y JUICIOS ORALES CELEBRADOS

María de Jesús Reyes, la joven acusada de infanticidio, por suponerse que dió muerte a su hijo recién nacido, ha sido libremente absuelta por la Sala Segunda de lo Criminal, al demostrarse como lo pidiera el defensor, Dr. Enrique Rodríguez Narezo, que no cometió delito alguno, basándose no solamente en la prueba pericial médica sino en la falta de dolo de la supuesta delincuente. El Fiscal pidió para la señora Reyes tres años, seis meses y veintiún días de prisión correccional.

Eduardo Ruiz Froguet y José Fuentes Rodríguez fueron condenados, por rapto, a un año, ocho meses y veintiún días de prisión, cada uno; Enrique Gorrín Armas, Manuel León Rivero y Juan Rodríguez Guerra, por robo, a seis meses de arresto mayor.

Francisco Rodríguez Maribona, acusado de falsificación de títulos al portador y tenencia de útiles para la falsificación de monedas acuñadas, ha sido absuelto por la Sala Primera de lo Criminal, conforme a lo instado por el Dr. José Garcilaso de la Vega, su defensor. Pidió el Fiscal para Rodríguez Maribona, catorce años, ocho meses y un día de cadena temporal y cuatro años, dos meses y un día de prisidio correccional.

Y en eljuicio que por malversación se siguió a Luis Miguel González Navarro y a Digno Cruz Méndez, el Fiscal retiró la acusación con respecto a éste último, acordando la Sala fallo absolutorio y la mantuvo en cuanto al primero, para quien solicitó cien días de encarcelamiento por estafa; seis años de reclusión por malversación, y ocho años y undía de inhabilitación especial. La defensa de Cruz estuvo a cargo del Dr. Juan Manuel Alfonso y la de González Navarro fué mantenida por el Dr. Raúl Trelles, quien en su informe interesó su declaratoria de inculpabilidad.

EL DIA PRIMERO COMIENZAN LAS VACACIONES EN LOS TRIBUNALES

Va decreciendo el trabajo en las Salas de la Audiencia, en cuanto a juicios orales y vistas civiles, debido a la proximidad del período de vacaciones que comienza el próximo lunes, día primero y durante el cual sólo se celebrarán los juicios de los procesos en que haya procesados que guardan prisión, y las vistas de determinados asuntos que tengan carácter de preferente. Lo mismo ocurre en el Tribunal Supremo en cuanto a los recursos que han de verse ante él y los juicos orales que le compete celebrar por tratarse de personas aforadas.

CASOS QUE URGENCIA RESOLVIO AYER

ABSUELTO EL SECRETARIO DEL SINDICATO DE PATRONOS Y PRACTICOS DEL PUERTO

Fué presentado ayer ante el Tribunal de Urgencia número Uno, Francisco Macías, Secretario del Sindicato de Patronos y Prácticos del Puerto, acusado de incitación a la huelga y de coaccionar al patrón de uno de los remolcadores para que no trabajara. El defensor doctor Claudio E. Miranda del Pozo aportó pruebas que pusieron de manifiesto la no participación de dicho Sindicato en la última huelga y que tampoco su patrocinado coaccionó al patrón del remolcador, sólo que le exigió, de acuerdo con el código marítimo, el título que debe llevar cada patrón para poder ejercer como tal. El Tribunal dispuso su libertad. También fueron absueltos de varios delitos Jesús Hernández Valdés, Edgardo Martín Rivero, Mario Valdés Pérez, Cándido Brown del Castillo, Salomón Brown, Carmelina Serra Robledo, Arturo Ramírez García.

TERMINO EL JUICIO CONTRA ANARCO-SINDICALISTAS

Ayer terminó en el Tribunal de Urgencia número Uno, el juicio seguido contra José Vidal Carreras, José Tejeiro Lamas, Juan Salgado García, Pablo Guerra Héctor, José Serrano Rial y Jesús Diéguez, acusados de pertenecer al Partido Anarco-Sindicalista de España, del que recibían órdenes para llevar a cabo un atentado terrorista en el vapor «Magallanes», por haber dejado cesantes a unos compañeros afiliados a ese Partido, así como también que se les había ocupado en un registro verificado en la calle Corrales 23, en el pasado mes de marzo, proclamas y materiales explosivos, extremos que no se han comprobado por lo que el Tribunal dispuso la libertad de todos los encausados, conforme lo instara su defensor, el Dr. Servando Llanio del Castillo.

Condenados: Ricardo Pereira Negreira y Enrique Pérez Rodríguez, a la pena de 6 meses, por el delito de propaganda sediciosa al igual que Lorenzo García Domínguez, por el mismo delito; y a la pena de 31 pesos de multa, Esteban García Nodarse, César Teimas Cabrera, Jesús González Cabrera, éstos últimos por el delito de tenencia de armas.

Ayer fué libertado Luis Martí Bohurke, el que de una estación de radio pidió al Dr. Agustín Acosta, dedicara unas odas a los animales; el Tribunal no estimó que estas frases fueran injuriosas y lo absolvió.

HOY COMPARECERA ANTE EL TRIBUNAL DE URGENCIA NUMERO DOS SALVADOR DAVIS Y OTROS

Hoy será la última vista del juicio seguido contra Salvador Davis y otros, acusados de haber ametrallado a la Sra. Mercedes Ruiz del Préstamo de Iglesias. El Fiscal como lo hemos anunciado pide pena de muerte para dichos acusados, y el doctor Néstor Carbonell, defensor, solicita la absolución por la no participación de sus patrocinados.

Muchos campesinos de la villa de Guanabacoa pro presupuesto de Agricultura

En representación de numerosos campesinos del Término de Guanabacoa, nos remite un escrito el Maestro Agrícola, Sr. José R. Rubio, Inspector Municipal de Agricultura, relativo al interés con que verían dichos campesinos, la aprobación del nuevo ante-proyecto de Agricultura, por ser éste de incalculable beneficio para la sufrida clase agrícola en general, y por ende para el pueblo cubano.

Con sumo gusto consignamos el deseo manifestado por el citado profesor y los campesinos de ese Término Municipal.

La Asociación Nacional Hijos de Veteranos hará labor para intensificar el patriotismo

El señor Luis Varona, Presidente de la Comisión de Propaganda de la Asociación Nacional de Hijos de Veteranos de la Independencia, nos comunica que el Consejo Nacional de esa entidad se propone intensificar el sentimiento patrio y la unión de todos los hijos de los veteranos.

Agrega que se estimulará a éstos para que se asocien a las filas de la colectividad, impulsándolos a laborar activamente.

MENOR ARROLLADA

En el Centro de Socorro de Jesús del Monte fué asistida de graves lesiones, Nereida Cruz Valdés, de la Habana, de 10 años de edad y vecina de Ulacia 53, que le produjo al arrollarla cuando en unión de su hermana Juana, de 13 años, transitaba por la esquina de Güines y Matos, el auto A. Q.—85, que era conducido por Raúl Suárez Valenzuela, vecino de Guanabacoa, quien declaró que estimaba el hecho casual.

M.E.C.D. 2016

APROBO EL CONSEJO DE ESTADO LAS MODIFICACIONES HECHAS AL NUEVO CODIGO ELECTORAL

125 EMPLEADOS DEL ALMA MATER ESTAN SUJETOS A UNA INVESTIGACION

Columna Editorial

TURISMO

PARECE que vamos entrando en la senda de los métodos lógicos para atraernos el turismo extranjero a Cuba.

¿Cuantos millones de pesos nos ha consumido el aprendizaje y cuántos millones hemos dejado de ganar? Mejor será no concretar una cifra que nos pondría neurasténicos cuando necesitamos muchos alientos y mucho discernimiento para eludir errores y fomentar aciertos.

Uno de los aciertos más notables de la nueva política turística, es el de poner la gestión en manos expertas en el trato mercantil con los turistas, de gente «del oficio» con propia experiencia de las necesidades, exigencias y estímulos del turista, de aquellas entidades que directamente se benefician con un turismo bien orientado o se arruinan con uno disparatado.

Hasta ahora fracasábamos ruidosamente, onerosamente, con el turismo «socializado», o sea, administrado por funcionarios públicos, magüer fuesen de preeminencia social, con buena voluntad de servir a su patria y absoluta probidad administrativa. A despecho de tantas cualidades, eran meros aficionados en materia de turismo y no podían dar de sí lo que no contenían.

El Comité de Acción Turística, integrado por idóneos elementos de nuestras clases vivas, asume ahora la responsabilidad de fomentar el turismo hasta el nivel de aprovechamiento a que Cuba tiene derecho.

Uno de los recursos que quisiéramos ver practicados de inmediato, es el de llevar nuestra propaganda a los «nidos de turistas» más propicios para Cuba; digamos, por ahora, interesar a los posibles turistas de las diversas regiones de los Estados Unidos, excitándolos en sus propias ciudades, sus propios cines, sus propios periódicos, sus propios hogares.

No basta con hacer mucho en Cuba—que nunca se ha hecho—por encantar al turista que vino espontaneamente o conquistado por una empresa naviera, y confiar en que, de regreso a su «home», se hará lenguas de nuestros atractivos. La eficacia de su entusiasmo siempre será muy inferior a la de una agencia especializada en propagandas de turismo.

Para esos efectos y también para abrir mercados extranjeros a nuestros productos, habrá que destacar agentes muy cualificados y con amplios recursos, que se establezcan en el seno de nuestros posibles clientes, los «trabajen», los seduzcan, los interesen para que tomen nuestros efectos, ya sean azúcares, habanos, frutas que consumir en sus respectivos países, o ya sean paisajes, diversiones o ambiente que venir a disfrutar en el nuestro.

La organización económica de nuestra expansión comercial todavía no florece en nuestra diplomacia ni en otros ámbitos gubernamentales, pero empieza a cuajar, con buenos auspicios, en la esfera de nuestros elementos mercantiles y productores.

Un ejemplo bien vigoroso y alentador de la movilización económica en defensa de nuestros intereses mercantiles, es la pujante USEC, la «Unión Social y Económica de Cuba», organizada con todos los medios que se requieren para imponer al pueblo norteamericano de la conveniencia de estrechar nuestras relaciones comerciales, a la vez que hacer en Cuba la necesaria propaganda en el mismo sentido.

El Comité de Acción Turística tiene un origen, una integración y una organización esencialmente económica también, y esperamos que entre los aciertos de su programa decida ir a conquistar al turista donde se le encuentre y en competencia con nuestros muchos adversarios. Es lo que hacen todos los países de turismo a parte de cuanto se requiera en el terreno de las atracciones «sui géneris» de cada uno.

Las de Cuba serán típicas e inimitables si quisiéramos sacar partido de la naturaleza, lo mejor que tenemos: nuestro sol, nuestro clima, nuestros paisajes, si los suplementamos con comodidades para que los gocen de un modo civilizado.

Se sugiere una tarifa para resolver el pleito de las escogidas en Pinar del Río

Sobre el problema de las tarifas para los trabajos de las escogidas de tabaco, nos dirige una carta el señor Wenceslao Graupera, dedicada al Gobernador de la provincia pinareña y al alcalde municial de Guane en la que sugiere la necesidad de resolver dicho problema con una tarifa uniforme que pudiera establecerse —según nuestro comunicante— en la siguiente forma: El horario de las ocho horas que prescribe la Ley con la siguiente escala de precios: Para los encargados un jornal no menor de un peso; los peones de escogida, ochenta centavos; el despalado a centavo el matul; despalado y cabeceado, dos centavos el matul; abertura y separación de veinticinco libras, cuarenta y cinco centavos; cabeceo de 80 manojos, 20 centavos; enterciado de ochenta manojos, treinta centavos. Con la aprobación de esta tarifa, resolverían un problema de gran importancia para los términos de las Martinas y otros de aquella región, en estos momentos, que esa medida se considera urgente, al dar comienzo las labores de escogida.

ROBO DENUNCIADO

El Sargento Calderón de la Tercera estación, se personó ayer en la casa Villuendas número 5, con motivo de haberse cometido en el mismo un robo de prendas por valor de 154 pesos. Según informó el perjudicado Salvador Arroyo Cuesta, el autor del hecho había sido un sujeto que conoce por Masabí, siendo éste buscado por la policía.

Han quedado resueltos los 14 expedientes de maestros que no habrían sido despachados

No asistirá hoy al Consejo de Secretarios el Dr. Anaya Murillo. Se abrirá una investigación acerca de la obra de varios empleados universitarios. Entrega de un premio

(NOTICIAS DE LA SECRETARIA DE EDUCACION)

Larga entrevista sostuvo ayer el doctor Enrique Jardines, Superintendente de Escuelas de la Habana, con el doctor Santiago García Spring, Subsecretario de Educación Pública, con el objeto de dejar solucionado, de acuerdo con las instrucciones del doctor Leonardo Anaya Murillo, Secretario de departamento, todo lo referente a los expedientes.

Suman en total 14 y quedaron completamente resueltos.

Ahora sólo quedan pendientes de liquidación los retiros forzosos que se impondrán a los educadores que se encuentren incapacitados física o mentalmente para el ejercicio de su ministerio los cuales no se podrán llevar a vías de realización hasta que no se apruebe el proyecto que así lo autoriza.

EL DOCTOR ANAYA NO ASISTIRA HOY A CONSEJO

Por prescripción facultativa el doctor Leonardo Anaya Murillo no podrá asistir al Consejo de Secretarios que se habrá de celebrar en el día de hoy.

SE ABRIRA UNA INVESTIGACION SOBRE UN GRUPO DE EMPLEADOS DE LA UNIVERSIDAD

Al concurrir los empleados universitarios ayer a dicho centro docente, con objeto de firmar, el comandante Margolles no se lo permitió hacer a 125 de ellos, informándoles que se encontraban acusados de haber firmado una solicitud de asamblea de la Unión de Empleados del Alma Mater y que sobre el asunto se abriría una investigación.

Teniendo en cuenta que dicha solicitud fué hecha con el objeto de determinar el sentir de la empleomanía universitaria con relación a la pasada huelga, a la que ésta no hubo de adherirse, se tiene entendido que una vez que se cumpla el requisito mencionado, que resultará completamente favorable para dichos empleados, se les volverá a reintegrar al trabajo.

LA ENTREGA DEL PREMIO LUZ Y CABALLERO A MARIA COROMINAS

El próximo domingo, a las nueve y media de la mañana, tendrá lugar en el Teatro Nacional, el acto de la entrega del premio Luz y Caballero, correspondiente al año de 1935, a la doctora María Corominas de Hernández y a una alumna suya nombrada Olga Seiglie Montero.

Ofrece el premio de referencia, como de costumbre, la Sociedad Económica de Amigos del País y consiste en una medalla de oro y otra de plata.

Para dicho acto el presidente de la Sociedad Económica y la vicedirectora de los colegios Corominas y María Corominas, señor Antonio Eligio de la Puente y la señorita Matilde Anguita y Llana han confeccionado un excelente programa, en el que figuran un discurso del doctor Antonio García Hernández, presidente de la Sección de Educación de la Sociedad Económica, y varios números de canto y abile.

En la preparación de estos últimos ha tomado una gran participación Modestín Morales.

BENIGNO SOUZA DISERTO ACERCA DEL CUBANO QUE PERTENECIO A LA HEROICA GUARDIA NAPOLEONICA

José Domínguez se distinguió en todas las campañas y logró atraer la atención y la admiración de todos. Una vida de heroismo consagrada al servicio francés

Ayer, a las cinco y media de la tarde, ocupó la tribuna de los Amigos de la Cultura Francesa, el ilustre cirujano y sabio historiador, doctor Benigno Souza. Selectísima concurrencia—tan numerosa como selecta—invadió los salones de la institución, predominando en ella veteranos de las luchas por la Independencia, profesionales, escritores, críticos, artistas, periodistas. El señor Presidente de la República se hizo representar por su ayudante el comandante Ulsiceno Franco Granero, asistiendo asimismo el capitán Parra, jefe de la Guardia de Palacio.

El presidente del Instituto, doctor de la Torre, pronunció breves palabras—muy atinadas por cierto—refiriéndose a la múltiple personalidad del conferencista de la tarde, como médico y como historiador.

Concedida la palabra al Dr. Souza, comenzó exponiendo cómo a incitaciones del periodista Manuel Aznar, por entonces director del diario «Excelsior», publicó unas notas sobre el personaje que ocupaba la conferencia y el cual, por increible olvido—ya que era notivo de Cuba—nadie había dado a conocer: el mulato José Domínguez, el heroico teniente del Escuadrón de los Guías, escolta de Napoleón.

Siguió luego el conferencista hacia la figura central de su disertación. Señaló su nacimiento en la Habana, en 1761. Muy joven, fué llevado por una familia cubana a Burdeos, donde sentó plaza de soldado, tambor en el regimiento de La Champagne, en 1793—en la vorágine de la Revolución Francesa—Domínguez, a quien todos llaman Hércules, por su atlética figura, pasa al regimiento de Cazadores de a Caballo número 22, haciendo la campaña de los Pirineos Orientales, ascendiendo a sargento a las órdenes del «cuarterón», hijo de la Guadalupe, el general Dugomier.

Continúa el doctor Souza, cuya palabra amena y precisa tiene en suspenso a la concurrencia, siguiendo la ruta del héroe en la campaña de Italia, la que el gran corso denomina «la de la abnegación militar». Organizado por Bessieres el Escuadrón de los Guías, trajo a él a Domínguez, con el grado de sargento. No pasa mucho tiempo, y la bravura e intrepidez de Hércules se ponen una vez más de relieve: con sólo doce jinetes somete a dos batallones de croatas en Bassano; ascendido a teniente, es citado en la orden del día.

El conferenciante entra a estudiar la batalla de Arcola, el hecho de armas que decidió la campaña de Italia en favor de Napoleón. Analiza las posibilidades de los Ejércitos; lugar de la acción; circunstancias que concurrían. Tres días llevan de lucha y Napoleón, con inspiración genial, se vuelve hacia Domínguez, que al frente de su pelotón de jinetes se encuentra próximo al Emperador, y le ordena a la carga utilizando previamente un gran estrépito de clarines. El indómito habanero, con sus veinticinco hombres se lanza al asalto de la retaguardia austriaca, la cual creyéndose embestida por una división de caballería abandona el campo. La estratagema, y el heroismo del pelotón deciden la batalla. Domínguez es ascendido a capitán, haciéndosele entrega de un sable de honor, uno de los únicos dos sables que a la división de caballería—entre cien mil hombres—le fueron dados con motivo de la campaña de Italia.

Difícil seguir al conferenciante. Citas de historiadores; mención de hechos y hombres; crítica y rectificación de actos. La inmensa y variada cultura histórica del doctor Souza hace que su disertación circunde innúmeros escenarios.

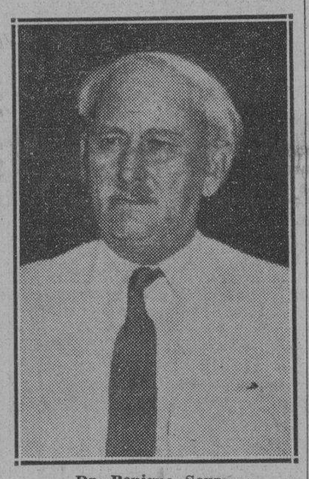

Dr. Benigno Souza

Sigue al bravo mulato en Aboukir, en donde sus proezas le ganan las estrellas de comandante. El espíritu analítico del eminente cirujano enfoca sobre la batalla de Marengo su vista inquisidora. Los datos y menciones de historiadores y documentos son escasos. Pero el doctor Souza, pesa detalles, enjuicia conjeturas, afirma conclusiones hasta lograr una resultante: en Marengo, nuestro compatriota es ascendido a coronel.

Desenvuelve el doctor Souza la parte final de su interesantísima conferencia. Domínguez—edecán del Mariscal Leclerc, casado con Paulina Bonaparte—viene con éstos a Haití. El conferenciante, con acopio de citas ensaya un vivo sketch de la vida de la hermana de Napoleón y altas figuras de la milicia de aquella época. Hércules—como otros compañeros de alta graduación «cae en desgracia» ante el gran corso, quien lo releva y más tarde lo envía a otros servicios en Europa. Domínguez pide su licenciamiento, el cual le es concedido, y reaparece en el Ejército en el reinado de Luis XVIII, cumpliendo cerca de los regidores de la isla antillana encargos reales. Nuestro compatriota, el habanero que decidió la campaña de Italia, uno de los más grandes soldados de las luchas napoleónicas, muere en París, en 1920.

La conferencia, poco más de una hora, ha sido una inefable incursión por las páginas, siempre vivas, del Consulado y del Imperio. El doctor Souza, ha logrado fijar, al gran mulato—hermano de Maceo en arrojo—para gloria de la tierra que lo vió nacer, en el sitio que con exceso merecido ha de ocupar en la admiración de la posteridad.

Al terminar, una larga ovación cerró las palabras del doctor Souza, que fué cálidamente felicitado por la concurrencia.

ATENTADO

El vigilante 626, Manuel Hernández, de la Quinta Estación, acusó de un delito de atentado al vendedor ambulante Puro Socarrás Díaz, vecino de Gervasio 83.

Dijo el vigilante que al requerir a Socarrás porque llevaba dos sillas, le faltó al respeto y al detenerlo, lo agredió.

El detenido ingresó en el Vivac.

¿UNA COMPETIDORA DE SHIRLEY TEMPLE?

En la tarde de ayer recibimos en esta Redacción la visita de Flor de Lis Baquero—cinco años y un mes—acompañada de la señora del doctor Baquero, su amantísima mamá. Flor de Lis es un caso de excepción: recita a Rubén, Amado Nervo, a los hermanos Quintero, a la Ibarbourou, a Alfonsina Storni.

Detenido el habitual trajín, compañeros de labores han rodeado a la precoz animadora del verso. Flor de Lis, ha recitado poemas conocidos. En todos los presentes ha encontrado una palabra de asombro admirativo.

En la foto, Flor de Lis aparece con su mamá, el Jefe de Redacción, Sr. Ricardo Villares, y los compañeros Fernández Arrondo, Franchi Alfaro, Bedriñana y Rodrigo Pose.

José Manuel Cortina pide respeto para todas las minorías, diciendo que los partidos deben contribuir a reparar esa grave injusticia

Dice que es peligroso para un país de cuatro millones de habitantes que su Senado se componga de 24 miembros y que en el citado Cuerpo no se reconozca a las minorías

CUANDO se redactó la Constitución de 1901, hubo una parte de la Convención Constituyente que creyó poder implantar el Régimen Federal en Cuba. Y ya puestos en ese camino, insertaron en la Constitución varios preceptos, muchos de los cuales fueron cambiados después, pero algunos quedaron en pie. Entre esos preceptos estaba el de designar los Senadores como si las Provincias cubanas fueran Estados Federales de la Unión Americana.

En la práctica, después, ha resultado que como Cuba no es una República Federal y los movimientos de opinión son uniformes en todo el país, cuando triunfa un Partido, elimina totalmente a los Senadores del Partido contrario. La consecuencia de esto ha sido que ha habido períodos en Cuba en que en el Senado no ha tenido una sola voz el Partido de la Oposición. Algunas veces la Oposición ha sido representada solamente por un Senador, que ha quedado allí de casualidad.

Puede darse el caso, si no se respetan las minorías en el Senado, de que un Partido gane las elecciones en las seis provincias, con una votación de 800.000 votos y el Partido contrario pierda con una votación de 600.000 votos, es decir, más de medio millón de electores. Sin embargo, como la mayoría electoral se refleja sobre todas las Provincias, las fracciones más o menos grandes de electores que hayan dado la mayoría en cada Provincia, permiten casi siempre al Partido triunfante la dominación total de la Cámara Alta. Se da entonces el caso de que 600.000 electores derrotados no tienen una sola representación en el Senado. En estas condiciones, el Partido triunfante es el dueño absoluto del Poder Legislativo, y no tiene ni siquiera la fiscalización necesaria de las minorías, que son las que impiden la corrupción o degeneración de los cuerpos deliberantes.

Contra esto reclamó Juan Gualberto Gómez desde la época de Estrada Palma, y cuando triunfó el General José Miguel Gómez y quedaron los conservadores sin representación en el Senado. Manifestó ese ilustre Convencional que por un error cometido en la Constitución, no se habían asignado minorías en el Senado, a pesar de que la propia Constitución de 1901, impone esa obligación al redactarse las leyes electorales que traten de cubrir los cargos electivos de la República.

Si se mantienen los 24 senadores de la Constitución de 1901 y no se respeta a las minorías —como parece que se va a hacer— el futuro Presidente será el dueño y señor del Poder Legislativo y el dueño y señor de toda Reforma Constitucional que se intente hacer, puesto que nada podrá pasar por el Senado que no sea de su completa y absoluta conformidad y satisfacción.

Además, el Presidente futuro no tendrá sobre sí una real Constitución. No habiéndose respetado íntegramente la Constitución de 1901, lo que rige es un Convenio de Caballeros o un Pacto Constitucional. El futuro Presidente se encontrará con la tranquilidad de que podrá vetar y anular todas las leyes que salgan del Poder Legislativo con sólo tener a su disposición los votos de 9 senadores. La dictadura, pues, podrá ejercerse tranquila y cómodamente en Cuba, con todos los caracteres de la legalidad, reuniendo la opinión del Presidente y la de 9 senadores. Como se ve, es muy peligroso el sistema que va a implantarse teniendo en cuenta que acabamos de salir de otra Dictadura, y no parece natural que resulten inútiles tantos sacrificios y dolores pasados.

La Ley Constitucional que se ha promulgado hace pocos días, aunque representa un esfuerzo patriótico y nobilísimo de los Comisionados que han intervenido, gestionando el acuerdo de los Partidos, no puede negarse que aunque se le quiera llamar Constitución, no lo es, porque Constitución es aquel Estatuto que proviene del Poder Soberano del Estado, y no habiendo intervenido directamente el pueblo soberano, el Pacto Constitucional, acordado tiene todos los caracteres de un Convenio, pero le faltan los atributos legales de una verdadera Constitución. Su cumplimiento en el futuro dependerá de la buena voluntad que tenga el Presidente y de que el Poder Legislativo no considere que esa Constitución es una Ley como otra cualquiera y se le ocurra derogarla o modificarla.

Por circunstancias que no voy analizar en este momento, a la Constitución de 1901 se le han introducido modificaciones radicales que hacen que, ese cuerpo legal, tal como él es, no sea el que se ha promulgado. Se ha puesto en vigor una Constitución de 1901; pero reformada.

Si se hubiera mantenido la Constitución de 1901 en su integridad, nada tendríamos que objetar. En ese caso, habría que seguirla al pié de la letra. Por el contrario, bajo la presión de las circunstancias, se ha querido hacer un Pacto Constitucional provisional, adaptado a las circunstancias del momento. En vista de esto, ha debido, de todos modos, mantenerse el sistema de las minorías en el Senado, elevando el número de senadores a 36 y dándoseles 2 senadores a las minorías en todas las provincias.

Si las demás modificaciones se han considerado necesarias y convenientes, porque las imponían las circunstancias actuales, el reconocimiento de las minorías es un elemento de pacificación trascendental, que no debe desecharse, porque este error puede costar al País, en el futuro, muy serias dificultades, cuya trascendencia nadie puede prever. Mientras más tendencias de la Opinión Pública estén representadas en el Congreso, más paz moral habrá en Cuba.

Lo más adecuado habría sido, en estos momentos, haber hecho primero la elección del Congreso y del Senado. Con arreglo a la Constitución de 1901, ese Cuerpo Legislativo, dimanado del pueblo, podría haber dado constitucionalidad al actual Presidente Provisional de Cuba, prohibiendo, desde luego, que éste se presentara como candidato en la inmediata elección. Al propio tiempo, ese Congreso hubiera redactado inmediatamente una Constitución, para someterla a la ratificación del pueblo. Implantada ya esa Constitución, se debió entonces proceder, sin demora alguna, a la elección del nuevo Presidente Constitucional. Mientras tanto, usando de las facultades que la propia Constitución de 1901 concede al Congreso cuando no hay un Presidente ni Vice-Presidente, el Presidente Provisional habría adquirido el carácter de constitucional mediante una ley del Congreso, según autoriza la propia Constitución de 1901.

Este plan hubiera demorado 6 u 8 meses más que el sistema que se ha adoptado últimamente, y en cambio habría tenido un carácter de legal evolución y normalidad, que hubiera impedido las dificultades que es posible se confronten en el futuro.

El método adoptado, de elegir el Presidente inmediatamente, junto con todos los demás cargos y poderes, nos coloca en el futuro en la situación de que el Presidente electo va a dirigir o a influir decisivamente, como Presidente, en la redacción de una Constitución nueva, que es la que va a regular a él sus propias facultades, limitándoselas o extendiéndolas. Es decir, que el Presidente futuro será juez y parte en la Constitución que se va a adoptar.

Ya sabemos la tendencia natural del gobernante hispano-americano a mantener la integridad de sus facultades, y a aumentarlas y exagerarlas siempre un poco más. Nunca ceden nada. Esto me hace temer que la Reforma Constitucional que se proyecta carezca de esa libertad moral indispensable, para que los representantes del pueblo de Cuba, encuentren al fin el molde constitucional que cuadre mejor al juego de sus pasiones y a la potencia de sus virtudes.

Señalamos las anteriores dificultades para indicar que una de las atenuaciones que pueden hacerse a la anormal situación jurídica que se va a crear, es que se modifique el Pacto Constitucional, reconociendo a las minorías en el Senado y aumentando el número de Senadores.

Resulta muy peligroso para un país que tiene ya 4 millones de habitantes, que su Senado se componga sólo de 24 senadores, que en ese Senado no se reconozcan las minorías y que, además, por la naturaleza del Régimen Presidencial, basten 9 senadores para que, unidos al Presidente, jamás tenga el Poder Legislativo las dos terceras partes indispensables para la ratificación de las leyes vetadas por el Presidente, ni para reformar la Constitución.

Es difícil, en materia constitucional, producir innovaciones. Cada uno de los preceptos de las Constituciones clásicas de Europa y América, está fundado en razones que envuelven la experiencia de cientos de años. Las asambleas pequeñas tienden siempre a convertirse en oligarquías y son fácilmente dominables por el Poder Ejecutivo. De ahí que, sin caer en exageraciones en el número, todos los países procuren tener Cámaras y Senados en donde el número de sus componentes sea suficientemente grande para que esos organismos den la sensación de poder colectivo, y pierdan el carácter de pequeños cenáculos, susceptibles de ser prontamente dominados y regidos por camarillas y, por lo tanto, despojados de la espontaneidad, poder y vibración que requieren los Poderes Legislativos para ser realmente eficaces representantes de la soberanía popular y de la opinión pública.

El Pacto Constitucional que se acaba de hacer, por su misma naturaleza puede ser modificado, mientras no se celebren las elecciones, en todo aquello que contribuya a perfeccionarlo y mejorarlo, de acuerdo con la opinión pública. No es, pues, imposible que se haga una rectificación en cuanto respecta a las minorías de los senadores, teniendo en cuenta que el Presidente de la República y todos los Partidos, con excepción de uno, apoyan el respeto a las minorías en la elección del Senado. La dificultad consistió en algunas objeciones hechas por una sola agrupación política, cuyos dirigentes no creo yo que sea imposible pedirles, y obtener de ellos, que rectifiquen su criterio, teniendo en cuenta nuevas consideraciones y nuevas circunstancias, a las que no debe ser indiferente el patriotismo de todos.

José Manuel CORTINA.

La ruína del precio del tabaco

Grave conflicto económico

Con motivo de la legislación que acaba de promulgarse señalando tarifas y precios en relación con la manipulación y escogida del tabaco, se ha producido una paralización completa en la compra del tabaco en rama a los vegueros de las Provincias de Pinar del Río y Santa Clara.

Esto lleva a la miseria y a la desesperación a más de 600.000 campesinos que viven directamente del cultivo del tabaco y cuya vida, durante todo el año, depende del precio que obtengan por la hoja de esta planta en las casas de tabaco.

Los compradores de tabaco, que actúan a su vez sin tener bancos que refaccionen sus operaciones, se han retraído completamente de sus operaciones, alegando que con las tarifas fijadas y el bajo precio del tabaco, obtienen pérdidas en la venta, luego, de los tercios de tabaco corriente y de tabaco de lujo.

Cualquiera que sea la razón para esa legislación, es evidente que ha producido, en estos momentos, un gravísimo conflicto, porque detiene todo movimiento económico del tabaco, que afecta a los cubanos pobres del campo en más directo alcance que el cultivo de la caña.

Recomendamos al Gobierno que, sin demora, suspenda esa legislación por un año, nombrando inmediatamente una Comisión Técnica compuesta de vegueros, almacenistas de tabaco y técnicos del Gobierno, para que revisen la legislación que se ha promulgado y la adapten a las peculiaridades y naturaleza del tabaco.

Aparte de todo ésto, es indispensable la suspensión de esa legislación, porque no es tiempo para hacer otra cosa, y es necesario impedir que, bajo pretexto de esta legislación, tengan los campesinos cubanos que vender sus cosechas a menos de la mitad del precio, facilitando así usurarias especulaciones que se pretendan hacer sobre esa ley.

Tenemos noticias de que algunas compradores, aprovechándose de esta situación muy incierta, y utilizando la miseria que hay en los campos, ofrecen —y adquieren algunas veces—, por vegas de tabaco cuyo precio normal es de 12 y 15 pesos el quintal, 5 y 4 pesos.

Este es un asunto urgente, que debe ser resuelto en 24 horas, porque hay problemas de Estado, que no admiten demora.

Puerto Rico tiene pendientes de entrega 190,000 toneladas de su cuota azucarera de 1935

NUEVA YORK, junio 27. (AP).—Los embarques de azúcar de Puerto Rico a los Estados Unidos, desde el 1 de enero al 22 de junio llegaron a un total de 483,680 toneladas cortas contra 514.640, en igual período de 1934, o sea, un decrecimiento de 30.780 toneladas, o del 6 por ciento., según informes dados a conocer en el día de hoy por la Bolsa del Café y el Azúcar. Los embarques de refinado llegaron este año a 76,561 toneladas contra 73.010 el año pasado, o sea, un aumento de 3,551 toneladas, que representan un aumento del 4.9 por ciento. Quedan a Puerto Rico todavía dentro de la cuota, 190.000 toneladas.

Acepta el voto preferencial y limita las filiaciones para la inscripción de nuevos partidos

Designada una comisión para que redacte la ley que ha de regular las relaciones de dicho Cuerpo con el Consejo de Secretarios. Aprobadas varias leyes por los consejeros

Dos sesiones celebró ayer el Consejo de Estado, convertido de cuerpo consultivo en organismo legislativo por la nueva Constitución de la República, recientemente promulgada.

La primera, que tuvo carácter extraordinario, fué dedicada a dar cuenta de las modificaciones introducidas por el Consejo de Secretarios al proyecto de Código Electoral, aprobado ya por dicho cuerpo.

Dichas modificaciones se referían, en síntesis, a acoplar el nuevo Código al sistema de voto preferencial, del que era campeón el doctor Miguel A. Suárez, con Viamontes y Lamar, y a la reducción del número de filiaciones necesarias para la inscripción de los partidos, que quedaron reducidas a 1.500, 500 y 200, según que se tratase de un partido de carácter nacional, pronvincial o municipal.

Las enmiendas propuestas fueron aprobadas por el Consejo en pleno, explicando los doctores Candita Gómez Calas de Martínez Bandujo, Rafael María Angulo, Guillermo Alonso Pujol, Manuel Giménez Lanier, Ricardo Dolz, Oscar G. Edreira, Sebastián Repllado y Antonio Martínez Fraga, su voto en la siguiente forma:

«Los Consejeros que suscriben, al aceptar el proyecto de Código Electoral en la parte que establece el Voto Preferencial, quieren hacer constar, como explicación de ese Voto, que lo emiten en el indicado sentido para no entorpecer el propósito del Gobierno en su deseo reiteradamente manifestado de llegar cuanto antes a la instauración de un Gobierno, producto de la voluntad popular manifestada por medio del sufragio, en armonía con las Bases propuestas por los Partidos Políticos legalmente inscriptos; en cuya virtud dejan salvada su responsabilidad futura.

Terminada la sesión extraordinaria, se dió comienzo a la acostumbrada de los jueves con una comunicación enviada por el Secretario de la Presidencia, remitiendo al Consejo de Estado, de acuerdo con el inciso tercero de la vigésima segunda de las disposiciones constitucionales para el régimen provisional, los decretos-leyes aprobados últimamente por el Consejo de Secretarios.

Eran estos el referente a la exención de embarcaciones de recreo, nacionales y extranjeras, que arriben a nuestros puertos, el que trata de la modificación del artículo 176 de las Ordenanzas de Aduanas, el que crea la Sección de Apremios, adscripta a la Sección General de Contabilidad de la Secretaría de Hacienda y el que crea las direcciones de Aduanas y de Contabilidad y eleva a la categoría de Dirección General la de Renta e Impuestos de la citada Secretaría.

Todos fueron discutidos ampliamente por el Consejo de Estado, después que fué declarada su urgencia, y a todos se hubo de impartir en definitiva la correspondiente aprobación, comunicándose así al Consejo de Secretarios para su promulgación.

Se dió cuenta a continuación de dos proyectos del consejero Guillermo Alonso Pujol; uno elevando a segunda la categoría del Partido Judicial de Palma Soriano; y otro modificando el inciso cuarto del artículo 150 de la Ley Orgánica del Poder Judicial, a fin de que los secretarios de Sala del Tdibunal Supremo y de las Audiencias sean abogados, salvo que fueren oficiales de Sala o secretarios de juzgados de primera instancia, de instrucción y correccionl de primera clase, y llevaren en el desempeño de cualquier cargo judicial más de diez años. Ambos proyectos pasarán a informe de la Comisión de Reformas Jurídicas y Políticas.

Y por último se trató de la Asociación de Empleados de la Compañía Cubana de Electricidad, solicitando una prórroga de sesenta días para evacuar su informe sobre el proyecto de decreto-ley de reorganización de la Caja de Pensiones y Jubilaciones, ya que no han podido, dentro del término concedido, emitirlo. Y por unanimidad se acordó conceder la prórroga solicitada, dándose por terminada al sesión.

UNA COMISION REDACTARA LA LEY DE RELACIONES

De acuerdo con los informes que se nos facilitaron ayer, en el Consejo de Estado, una Comisión integrada por los doctores Rafael María Angulo, Miguel A. Suárez, Mario Lamar y Guillermo Alonso Pujol, ha sido encargada del estudio y la redacción de la ley que regula las relaciones entre el Consejo de Estado y el de Secretarios, de acuerdo con las disposiciones constitucionales actualmente en vigor.

SE HACEN GESTIONES PARA QUE SE AUMENTE EL SUELDO A LA POLICIA DEL CAPITOLIO

De acuerdo con las noticias que a nosotros llegan, se están haciendo activas gestiones para obtener que la Policía del Capitolio Nacional sea aumentada en sus sueldos, para los presupuestos que regirán el próximo ejercicio económico.

Con este aumento se trata de premiar la eficiente labor rendida por la citada Policía, integrada por un personal disciplinado y altamente correcto.

Su proceder merece esta atención.

400 millones en propiedades por sólo 60 millones

Tomó posesión el Conde del Rivero de la presidencia de la Asoc. Nacional de Propietarios

En el local social de la Asociación Nacional de Propietarios de Cuba, sito en la Manzana de Gómez, Departamentos 434 y 435, tuvo efecto en horas de la tarde de ayer un importante acto, en el que asumió la presidencia de la importante entidad el Conde del Rivero.

Asistieron a la sesión todos los miembros del Comité Directivo de la Asociación, así como otras personalidades.

El señor Manuel García hizo uso de la palabra para pronunciar un conceptuoso discurso a través del cual manifestó cómo había sido electo por unanimidad—y a sugerencias del antiguo Presidente de la Asociación Nacional de Propietarios señor José Manuel Casanova,—para presidir la entidad, el Conde del Rivero, para quien tuvo frases elogiosas. Agregó que en el último quinquenio se han rematado propiedades de un valor de más de 400 millones de pesos por menos de 60 millones.

«El punto de vista de la mayoría de los miembros de nuestra Asociación Nacional de Propietarios—agregó,—que pretende substanciar el criterio sincero de los verdaderos propietarios de la Habana y de la República entera, está compendiado en un Proyecto de Ley que se pretende hacer vigente, y aunque deseamos y pedimos que nos ayuden y que nos ilustren los demás sectores de nuestra riqueza y muy principalmente los colonos y hacendados de nuestra industria azucarera, también confesamos que los defenderemos con todas nuestras fuerzas». Fué muy aplaudido.

Seguidamente habló el Conde del Rivero. Agradeció su designación para el alto cargo. Y en palabras elocuentes expresó su deseo de cooperar al engrandecimiento de la Asociación Nacional de Propietarios y laborar por la defensa de sus ideales para beneficio de todos los propietarios de fincas rústicas y urbanas de la República.

Sus últimas palabras fueron premiadas con una ovación.

Denunciado el administrador de Campoamor

Se negó a devolver a los revendedores el importe de las entradas que sobraron

Anoche comparecieron en la Tercera Estación, Rodolfo Pla Argüelles, Arturo Quintana, Carmino García, Fernando Rodríguez, Reinaldo G. García, todos revendedores de localidades del teatro «Campoamor», dando cuenta que adquirieron numerosas papeletas de tertulia, a razón de diez centavos cada una, para la función que se celebró a las nueve y media.

Como la Empresa del citado teatro, vendió en taquilla, más localidades de la cuenta, el Administrador de dicho coliseo, apellidado Hevia, se vió en la necesidad de devolver el dinero de las entradas al público que se había queda sin poder penetrar en el cine.

Debido a ello, los denunciantes, solicitaron del Hevia, les reintegrara el dinero de las papeletas a ellos sobrantes, negándose a complacerlos por lo que estiman que el citado señor Hevia ha cometido un delito.

M.E.C.D. 2016

Pregunte a Su Madre—Ella Sabe

Su madre tomaba esta medicina antes y después del nacimiento de los bebés. Le daba más fuerza y energía cuando estaba nerviosa y agotada... la mantenía en pie durante el período de la menopausia. No hay que extrañar que la recomiende.

COMPUESTO VEGETAL DE LYDIA E. PINKHAM

98 mujeres de 100 dicen que beneficia.

EVIAN CACHAT

Exija siempre el Agua de

EVIAN-CACHAT

y no se contente de pedir solamente Agua de EVIAN

Solo el Manantial

CACHAT

está prescrito por el Cuerpo médico francés

Rehuse toda substitución

AL MARGEN DE LA HISTORIA. —(Véase en la página DIEZ)

FARMACIA Y DROGUERIA TAQUECHEL

DE TURNO LOS VIERNES

TELF A-2141 OBISPO 27

FARMACIA DROGUERIA DE "JOHNSON"

DE TURNO LOS LUNES

Obispo Nº 30 TELEFONO-A-2129

LA MAYOR

35 EDIFICIOS

700 EMPLEADOS

SARRÁ

DROGUERIA

ABIERTA TODOS LOS DIAS Y TODA LA NOCHE LOS MARTES

A-8026 A-3641

FARMACIAS de turno hoy

VIERNES

HABANA.

Ave Italia (Galiano) 9-B	M-1500
Ave. Menocal (Infanta) y San José	U-7074
Ave República, (San Lázaro) 288	U-6774
B.Masó (Escobar) y Peñalver	M-5450
Fernandina 77	M-5365
Finlay (Zanja) y Soledad	U 6729
F. V. Aguilera (Maloja) y S Nicolás	A-2345
Gral. Aguirre (Animas) e Industria	M-4040
Gral. Alemán (San Nicolás) y Gloria	M5222
Gral. Alemán (San Nicolás) y Maloja	M-2077
San Mariano y Figueroa	I-4333
Gral arrillo y Campanario	M-4588
Gral. Quintín Banderas y Corrales	M-4566
Gral. Suárez (San Miguel) y Oquendo	U-6936
Habana 187, entre Paula y San Isidro	M-4604
M. M Delgado (Lealtad) y Animas	M-4480
Leonor Pérez (Paula) 85	M-4129
Máximo Gómez (Monte) 2	M-9406
Padre Varela (Belascoain) y Salud	U-2882
P Varela y P. Gómez (Corrales)	M-5427
Pi Margal (Obispo) 27	A-2141
Zenea (Neptuno) y Ave. de Bélgica	M-2277
Zenea (Neptuno) 145	U-6720
Zenea (Neptuno) 230	U-1818
Pedro Pérez (Lamparilla) y Villegas	M-5718
Suárez esq. a Esperanza	M-4622

VEDADO

AVe. España (Calle 17) entre E y F	F-6222
19 entre 14 y 16	F-6211
23 entre J e I	F-6100
Zapata 128	F-6002
Dra. María Castillo, Calle 25 No. 229	F-4488
Calle K., entre 9 y 11	F-4404

VIBORA

10 de Octubre, (J. del Monte) 614	I-7242
Estrada Palma 59	I-7591
Pocito y Reyes	X-2351
San Mariano y Figueroa	I-4333

JESUS DEL MONTES Y S. SUAREZ

10 de Octubre (J. del Monte) y Rodríguez	X2247
Pocito 16	X-1500
Santos Suárez y Serrano	I-7609

LUYANO

M Fernández de Castro (Luyanó) 48	X-2348
M. Fernández de Castro (Luyanó) 130	X-3068
Rosa Enriquez 50	X-3883

CERRO.

Calzada del Cerro 440-C	M-4230
Salvador y Bellavista	I-7214

NOTA—Este grupo deberá prestar servicio público todo el día y toda la noche de los domingos siguientes: Febrero 3, Marzo 17, Abril 28, Junio 2, Julio 21, Septiembre 1, Octubre 13, y Noviembre 27.

HABANERAS

LA MODA ACTUAL

PATRON NUMERO 909

Los vestidos sin mangas han dejado de ser los trajes de playa solamente, viéndose ahora que ocupan un lugar muy importante en el escaparate de las jovencitas que hacen sports.

El modelo presenta un corpiño fruncido, que es una de las novedades más encantadoras de la moda actual. En la espalda lleva una abertura que lo hace más cómodo pero que puede cerrarse en un momento dado.

Los moldes pueden enviarse dentro de las tallas de catorce a veinte años y de la treinta y dos a la treinta y ocho. Requiere este modelo tres metros de tela, cortándose con mucha facilidad.

DETALLES ELEGANTES

Los cinturones anchos de terciopelo, pespunteados y reforzados con ballenas como los corpiños antiguos de los campesinos, son los detalles más nuevos y de interés por el momento.

Maimbocher presenta trajes para por la noche en crepé liso, con mangas, resultando las de más éxito aquellas que se hacen en colores alegres.

Las mangas son estrechas para por la noche y en cambio son extremadamente anchas para los modelos de tarde y calle, resultando el escote moderado y la falda larga, moderadamente acampanada.

Enormes guirnaldas de flores artificiales le prestan un acento de frescura a los vestidos caracterizando los modelos con ese sello de elegancia que tanto favorece.

VENTA FINAL DE TEMPORADA

Continúan estando dentro de la moda los modelos de sombreros blancos de paja con adornos de gros-grain, flores y plumas, siendo los más favorecidos por las damas aquellos que se mantienen dentro de la línea de alita pequeña sobre la cara o bien levantados en la frente.

Baranda y Rego, de San Rafael número 5, siguen destacándose como los primeros en mantener siempre la última moda en los sombreros, afirmándolo el hecho de ser esa una de las pocas casas qué continúan recibiendo mercancías de primera calidad todos los meses.

Esta casa es constantemente visitada por un distinguido público que desea adquirir, dentro de la mercancía más fina, los artículos de novedad en los preciosos modelos de sombreros y en los nuevos estilos y materiales que constituyen el mayor atractivo dentro de los mejores precios.

Hoy se inaugura una venta que pudiéramos llamar Final de Verano, donde se pondrán a la venta los últimos modelos que acaban de recibir, dentro de los últimos estilos y formas, que resultarán de gran novedad para el resto del verano. Las clientas que vayan a obtener esos maravillosos modelos, que son los últimos de la temporada, aprovecharán la venta más ventajosa que se ha presentado últimamente.

GRASA DE BELLEZA

Los últimos toques del maquillage moderno se hacen sobre los ojos, siendo la grasa aplicada en las pestañas y párdados, lo que representa el detalle final.

Para conseguir una sombra tenue que embellezca y suavice la mirada, nada es mejor que la conocida **Grasa Greta** que se encuentra en las droguerías y tiendas principales, vendiéndose a precios muy rebajados.

MENU DEL DIA

Almuerzo	Comida
Grape fruit con marrasquino.	Melón cantaloup.
Huevos con foie-gras.	Puré de papas.
Arroz con pescado.	Frituras de camarones.
Ensalada de habichuelas.	Pollo grillé. Ensalada.
Panetela con chocolate.	Merengue con coquimole.

RECETAS DE COCINA

Pollo Grillé

Después de pelado el pollo se abre por el espinazo sazonándose con sal, pimienta y limón, pasándose por la parrilla. Cuando esté cocinado se coloca en la fuente cubriéndose con una salsa de mantequilla con perejil picadito, zumo de limón verde y pimienta molida, sirviéndose muy caliente.

M. R. de FONTANILLS.

DIARIO DE LA MARINA
Prado y Zulueta
Departamento de Patrones
Habana.

Incluyo $0.20 Cts. en sellos de Correo para que me envíe el patrón No. Tamaño No. que ustedes despacharán a la dirección que indico abajo lo más pronto posible. En caso de que demore más de treinta días tendré derecho a qué me devuelvan el dinero.

Nombre ———————————

Dirección ———————————

Ciudad ———————————

Provincia ———————————

Dr. M. Costales Latatú

Profesor de Clínica Quirúrgica de la Universidad

ENFERMEDADES DE SEÑORAS — CIRUGIA ABDOMINAL

Paseo de Martí 98. Teléfonos M-3472 y F-4187

Honorarios: DIEZ PESOS

Lunes-Miércoles-Viernes 3 a 5 p. m.

VENTAS FIN DE SEMANA

La Casa Grande

Oferta Sensacional

MAÑANA TERMINA.

CREPE "SILKCOLD" Corte de 4 varas **3.05**

Velo Cristal Estampado Corte de 4 varas **1.17**

La Casa Grande

AMENAZAS A UN POLICIA

Juan Sánchez, vigilante 867, perteneciente a la Primera Estación, dió cuenta, que el rifero Venancio de Jesús, vevino de Casa Blanca, lo amenazó en público con darle muerte, en venganza de haberlo acusado de rifero en distintas ocasiones. Además el acusado dijo que realizaría el hecho en unión de sus hermanos Guillermo y José, por lo que teme pueda llevar a cabo sus propósitos.

PROCESADA

El Juez de Instrucción de la Segunda dictó auto de procesamiento contra Dora Valdés, exigiéndole fianza de 200 pesos, por un delito de atentado a agente de la autoridad.

MATANCERAS.—(Véase en la página DIEZ)

Solución al Crucigrama anterior

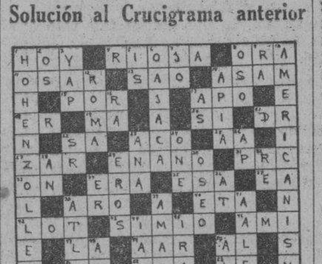

A Través de la Vida

Por HECTOR DE SAAVEDRA

CARAS Y CARETAS

Acaba de llegar de Europa un viejo amigo, tras largos años de ausencia pero no de olvido, porque la persona es muy estimada y, además, ha hecho muy buen papel en el extranjero. Si hubiera permanecido en un rincón, sin que nadie se ocupara de él porque nada valiera, entonces sí que le olvidarían, pero tan totalmente que ni hundido bajo siete estadios de tierra estaría más oculto. Pero no ha sucedido eso, y este compatriota se ha portado bien, para prestigio de Cuba, con lo cual ha adquirido relaciones valiosas, y esto sí que no es posible que se olvide ni... que se perdone.

Trae, nuestro amigo, con su buena apostura, sus bigotes empinados como los llevaba el Kaiser. Por allá, en Europa, cada uno puede llevar los bigotes como le dé su gana y hasta toda la cara si se le antoja. Aquí hay peligro de muerte. Si no agrada a alguno o mortifica al que Dios hizo lampiño, ya tiene donde rascar, porque le sacarán su mostacho como una ignominia, y no podrá llevarlo sino a costa de su sangre.

Previendo el peligro le dije:

—¿Para qué ha venido usted?

Pero comprendimos lo inconveniente de la pregunta, que no podía ser interpretada en su verdadera intención, ya que nada era más natural que volver a la patria, a ver a los amigos y a sentir la dicha de respirar el ambiente de Cuba, que tiene sus encantos, a pesar de... sus ingratitudes. No sé quién ha dicho que «el aire natal es el aire vital». El hecho es que anda uno por Londres y París y en medio de toda aquella vida tan deslumbradora, viene, a cada rato, a la mente un campo color de esmeralda y una palmita que cimbrea... El amigo de que me vengo ocupando ha tenido necesidad de ver a su Cuba que le ha dado su alma de poeta.

Era, por consiguiente, muy impropia la pregunta, y la corregimos agregando:

—Hace mucho calor. No es época para viajes...

—Se me hacía muy largo el tiempo —contestó el buen amigo— y temía que ya no me recordaran.

Me enterneció esta sencillez encantadora.

Le felicité por sus triunfos y él sonreía admitiendo sinceramente mis cumplidos. No se escandalicen ustedes, ni vengan a decirme que hay muchas personas que se alegran, de veras, por los honores tributados al compatriota. ¡Ya lo creo que las hay! Como que, por fortuna, no se han acabado las personas decentes y los espíritus elevados.

Pero si todos los cubanos, incluso los envidiosos, estuvieran igualmente contentos, sería una satisfacción general porque el honor que se hace al compatriota es un homenaje que recibe la nación y que a todo nos toca, puesto que si el Estado era Luis catorce, el país somos nosotros.

Parece que no es así, porque el otro día, con motivo de una cruz que un gobierno extranjero le ha dado, por sus buenos oficios, a un paisano nuestro que es cónsul no sé dónde, oí comentar, desdeñosamente, el asunto, agregando el censor. ¿Para qué queremos nosotros la tal crucecita?

Me dieron ganas de preguntarle:

—¿Habría usted preferido que le hubieran dado de puntapiés?

Quizás sería esto de mejor agrado para el comentarista, que contaría por todas partes, restregándose de gozo las manos inútiles:

—¡Qué pateadura le han dado a Fulano por meterse a importante!

No olvidaré jamás que cuando hicieron miembro correspondiente de la Academia Española a Manuel S. Pichardo, exquisito poeta, excelente caballero, hubo uno de sus amigos que preguntó:

—¿Están ustedes seguros que ha sido en la Academia y no en la Cárcel donde han metido al Secretario de nuestra Legación?

CRUCIGRAMA

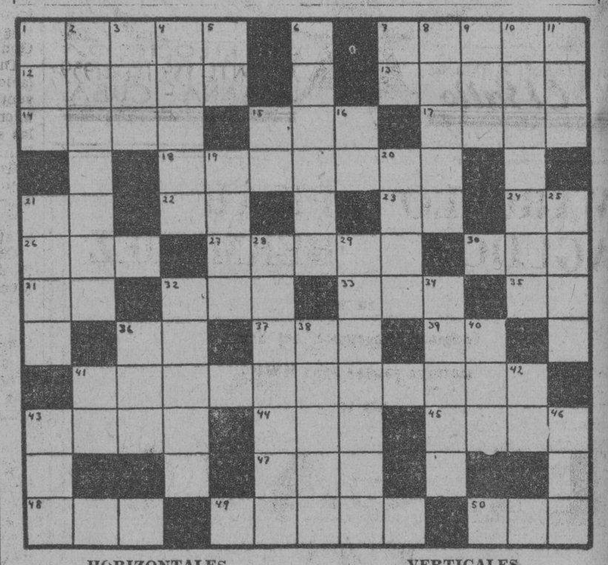

HORIZONTALES

1.—Parte de la obra escénica (pl.)
7.—La que ejerce la potestad real.
12.—Que pertenece al coro.
13.—Cuerno (pl.)
14.—Planta umbelífera de flores blancas y semilla aromática.
15.—Adoré.
17.—Río de Noruega.
18.—Río de la Indochina.
21.—Asociación de Torcedores.
22.—Sociedad Anónima.
23.—Montaña de China.
24.—Igual al 22.
26.—Nivel.
27.—Comarca de España célebre por sus vinos y pimientos.
30.—Río de Alemania.
31.—Terminación de infinitivo.
32.—Oxido de calcio.
33.—Hembra del oso.
35.—Sobre (en inglés).
36.—Sociedad Anónima.
37.—Todavía.
39.—Dios del Sol.
41.—Nombre de varios emperadores romanos y de Oriente.
43.—Nombre femenino.
44.—Acto de moverse o de marcharse desde el lugar que se está habitualmente a otro más o menos distante.
45.—Rey de Egina, hijo de Júpiter.
47.—Departamento de Francia, en la Provenza.
48.—Epoca.
49.—Ayuntamiento carnal.
50.—Puerto del Perú.

VERTICALES

1.—Hacia aquí.
2.—Ser cierta y notoria una cosa.
3.—Prefijo.
4.—Terreno fértil en el desierto.
5.—Ciudad de los Estados Unidos (iniciales).
6.—Fundador legendario y primer rey de Roma.
7.—Dios del Sol.
8.—Estación del año.
9.—Terminación de diminutivo.
10.—Anomalía que caracteriza a los enanos.
11.—Agarradera.
15.—Río de Suiza.
16.—Interjección.
19.—Poco común.
20.—Cada una de las siete partes en que se divide la semana (pl.)
21.—Remover la tierra con el arado.
25.—Animal solípedo.
28.—Que se infiere o puede inferirse.
29.—Político francés que ha prestado grandes servicios a su patria.
32.—Alveo o cauce artificial.
34.—Primer signo del Zodíaco.
38.—Estado musulman del Sudán francés.
40.—Nombre femenino.
41.—Cierta hiedra de la China.
42.—Especie de flecha que usaban los antiguos turcos.
43.—Hijo de Lamec.
46.—Metal.

NOVIA, ESPOSA y MADRE

Belleza, Salud, Regla normal, FERTILIDAD, Nervios sanos, Bienestar moral y físico se consiguen con los comprimidos de Hormona ovárica-radioactiva

"HORGENI"

Laboratorios DR. RICHARD WEISS, BERLIN.-Principales Farmacias del Mundo.

GRATIS. Remita su nombre y dirección a: Representante del Dr. Weiss, Apartado 117 Habana, y le remitiremos en sobre cerrado (sin anuncio) un librito ilustrado muy interesante.

ESTADO DEL TIEMPO

Nota del mediodía del jueves. Permanece el tiempo bueno con presiones ligeramente altas en la mitad norte del Golfo de México, hacia el este, sobre el Atlántico y desde los Estados del Golfo hacia el nordeste. En el resto del Golfo de México y en el mar Caribe las presiones son casi normales y el tiempo bueno, exceptuando una zona de nublados al sur y no lejos de Jamaica.

Pronóstico para hoy viernes: buen tiempo. Calmas y vientos flojos a moderados principalmente del nordeste al sur. Algunas turbonadas después del mediodía. OBSERVATORIO NOCIONAL.

M.E.C.D. 2016

Modernísimo Envase

Contra DOLORES y resfriados

Instantina

Cada tableta envuelta herméticamente en celulosa transparente

ACCION ULTRA RAPIDA

VEA LA PAGINA NUEVE

Limpie su organismo

Acedía, indigestión, náusea y otros desórdenes del estómago desaparecen pronto con unas cuantas dosis de

PILDORAS Indianas Vegetales de WRIGHT

En la cajita amarilla

C. M. B. C.
EL PROGRESO CUBANO

940 KILOCICLOS
MONTE 139. TEL-A-1959
HABANA - CUBA

Y LOS GRANDES ALMACENES DE TRAJES El Gallo

MARCELO AGUDO PILAR BERMUDEZ

en la

original concepción del dramaturgo yankee John Willard,

titulada:

EL GATO Y EL CANARIO

Selecto obsequio espiritual de los grandes almacenes de trajes

El Gallo

(Una Organización que Abarca Toda la República)

Defunciones ocurridas ayer en la Habana

HASTA LAS 4 P. M.

Antonio Castillo, blanco, 2 meses, Peñalver número 68, toxi infección intestinal.

Andrés Alvarez, blanco, 72 años, Casabacoa número 7, hemiplegia.

José Sánchez, blanco, 54 años, 10 de Octubre 334, tuberculosis pulmonar.

Caridad Larrinaga, mestiza, 4 años, Bellavista número 2, meningitis.

Margarita Rosario, blanca, 23 años, Maternidad, insuficiencia mitral.

Domingo Núñez, negro, 43 años, Estranza número 12, reumatismo articular agudo.

Pedro P. Cabrera, blanco, 11 meses, Aldo número 23, enteritis aguda.

Carlos de Armas, blanco, 46 años, Calixto García, úlcera gástrica.

Justo Valdés, blanco, 39 años, Hospital Calixto García, cirrosis del hígado.

Estrella Díaz, blanca, 10 días, Hospital Calixto García, hemorragia umbical.

Pedro Valdés, negro, 2 meses, Milagros 124, bronconeumonía.

Engracia Hernández, mestiza, 58 años, Rita C., bronconeumonía.

Francisca López, blanca, 59 años, Jesús A. Naranjo, lesión cardíaca.

Julio Viscallo, negro, 2 años, Justina 190, enteritis aguda.

María Chirino Crespo, blanca, 23 años, Cerro 440, pleuresía.

Natividad Torres G. negra, 25 años, Nueva del Humo, tuberculosis pulmonar.

Santiago Casabuena, negro, 79 años, La Purísima, enfermedad orgánica del corazón.

José Palas Alonso, negro, 54 años, Vapor 46.

Sea elegante

para un cocktail o té, como sitio de reunión, elija siempre a

EL DORADO

table d-hote	
mañana	$0.50
noche	$0.60
Plate azul	
mañana	$0.35
noche	$0.45

Crónica Habanera

MUNDO ELEGANTE

CARMEN ROSA LARCADA

Un compromiso amoroso que tiene todas las simpatías de la sociedad habanera, quedó formalizado ayer tarde.

Nos referimos al de Carmen Rosa Larcada, la bellísima señorita tan celebrada en nuestros salones, con el joven y distinguido ingeniero Lorenzo Daniel, uno de los más activos miembros de la directiva del Habana Yacht Club, y presidente del Club de Cornell de Cuba y de la conocida sociedad dramática de la Colonia Americana, The Colony Players.

El señor Walter M. Daniel y su gentil esposa Mary Butler de Daniel, padres del novio, hicieron la petición oficial ante los padres de la novia, el conocido caballero Fernando Larcada, presidente del Comité de la Casa del Habana Yacht Club, y su interesante esposa Silvina L. de Larcada.

El señor Larcada, poco después de la petición, tuvo que embarcar precipitadamente rumbo al extranjero, en viaje de negocios.

Un recibo, para festejar el acontecimiento, tendrá mañana la linda novia.

Se llevará a cabo en su lujosa residencia de Tercera esquina a Ocho, en el Reparto La Sierra, de cinco a ocho de la tarde.

Felicidades.

LA GRAN BODA DE MAÑANA

Alicia Godoy y López Aldana, señorita gentilísima y muy bonita, perteneciente a lo mejor de la sociedad habanera, contraerá matrimonio mañana, sábado, con el distinguido y apuesto joven Gustavo González del Valle y Hierro.

Dicha ceremonia, que por las relaciones y simpatías de los contrayentes resultará un lucido acontecimiento social, está dispuesta para las seis de la tarde, en la iglesia de San Juan de Letrán.

Será madrina de tan aristocrático acto, la interesante dama Amalia Hierro, madre del novio.

Y el padrino, el señor Raúl Godoy y Agostini, padre de la novia.

Con el Honorable señor Presidente de la República, coronel Carlos Mendieta y Montefur, firmarán el pliego matrimonial como testigos de la novia, el doctor Pelayo Cuervo, Secretario de Comunicaciones: el doctor Enrique Roig y el joven Conde de Romero.

Por el novio lo harán, a su vez, el doctor Antonio Sánchez de Bustamante, el doctor Antonio Beruff Mendieta, Secretario de Comercio, y los señores Manolín Hierro y Enrique Godoy.

La boda notarial se celebrará hoy, a las seis de la tarde.

Tendrá lugar en la notaría del doctor Ismael Goenaga, testificando por ella el doctor Alberto Sánchez de Bustamante y los señores Alejo Carreño y Francisco Gómez del Campo; y por él, el Marqués de Esteban, el doctor Luis Germán Agostini y el señor David Whitmarsh.

EN SUS DIAS

En la fecha de hoy está de días la señora Moraima del Pico, joven y bella esposa del doctor Juan Portela.

La encantadora dama, que tanto se destaca en nuestro grupo joven, recibirá con tal motivo los halagos y congratulaciones de sus amistades.

Felicidades.

NOTA DE DUELO

Ha dejado de existir el domingo último, en su residencia del Vedado, a una edad avanzada, la señora Rosario González viuda de Rego, virtuosa y respetable dama que dedicó su vida al bien y al cuidado de los suyos.

Entre sus familiares, que la lloran sin consuelo, cuéntase su hija, la señora Amelia Rego de Miranda y su nieta, la señora Graciela Miranda de López de la Torre.

Llegue hasta ellas la expresión más sentida de nuestra condolencia.

CURSO DE ARTE CULINARIO

Un curso interesantísimo, de atracción para todos, dará comienzo el martes, día 2 de julio, en el «Principal de la Comedia».

Trátase de un curso de Arte Culinario, organizado por el departamento de Economía Doméstica de la Compañía Cubana de Electricidad, para mejorar, en términos generales, los conocimientos de cocina del ama de casa habanera.

Constará de diez sesiones, dos sesiones semanales, tratando en cada una de ellas un tópico distinto.

Y se llevará a cabo a las tres de la tarde todos los martes y viernes subsiguientes, comenzando, como ya hemos dicho, el martes próximo.

Muchas son, hasta el momento, las inscripciones.

La señora que aún no la haya solicitado, podrá hacerlo por el teléfono A-7241, departamento de Economía Doméstica de la Compañía Cubana de Electricidad.

UNA JUNTA

En el Arzobispado, se celebrará hoy, a las cuatro de la tarde, una junta de señoras, para la liquidación de la gran verbena de las Flores que a beneficio de los pobres de Cristo Pobre, se llevó a cabo con tanto éxito, el día 9 de junio en Sans Souci.

Se ruega a todas las señoras y señoritas que tomaron parte en la organización de tan inolvidable verbena, la más puntual asistencia.

RESTABLECIDO

El conocido profesor de esgrima y maestro de la sala de armas del Unión Club, señor Antonio Cino, se encuentra completamente restablecido de la delicada intervención quirúrgica a que fué sometido recientemente en la clínica Casuso, por el cirujano doctor Manuel Costales Latatú.

Lo que con gusto consignamos.

ONOMASTICO

Saludamos hoy al caballeroso joven Jesús Roig de Leuschenring, que celebra su onomástico en esta fecha.

Muchas felicidades le deseamos.

EN EL GLEE GARDEN

Hoy, viernes, de seis a diez, ofrecerá un recibo bailable el Glee Garden, la simpática sociedad de Buen Retiro, en Marianao.

Será amenizado por la orquesta Montecarlo y por el septeto Gloria Matancera.

EN LA PARROQUIA DEL VEDADO

Hoy, a las once de la mañana, en la iglesia parroquial del Vedado, se efectuará la boda de la bellísima señorita Silvia Laredo y Caturla, con el señor Adolfo Martínez Aparicio y Blanco.

Dicho acto será apadrinado por la señora Rosa Blanco de Martínez Aparicio y por el señor Octavio Laredo Brú.

(Continúa en la página SIETE)

JUNIO 29 - San Pedro y San Pablo

Pedros y Pablos agradecerán más su REGALO si procede de la camisería de elegancias, especializada en artículos para caballero.

LA CASA PEREZ

- NEPTUNO 79 -

"Junio, mes del cliente"

SOLO QUEDAN 2 DIAS

Aproveche usted---hoy y mañana---las sensacionales ofertas finales de nuestra gran venta anual

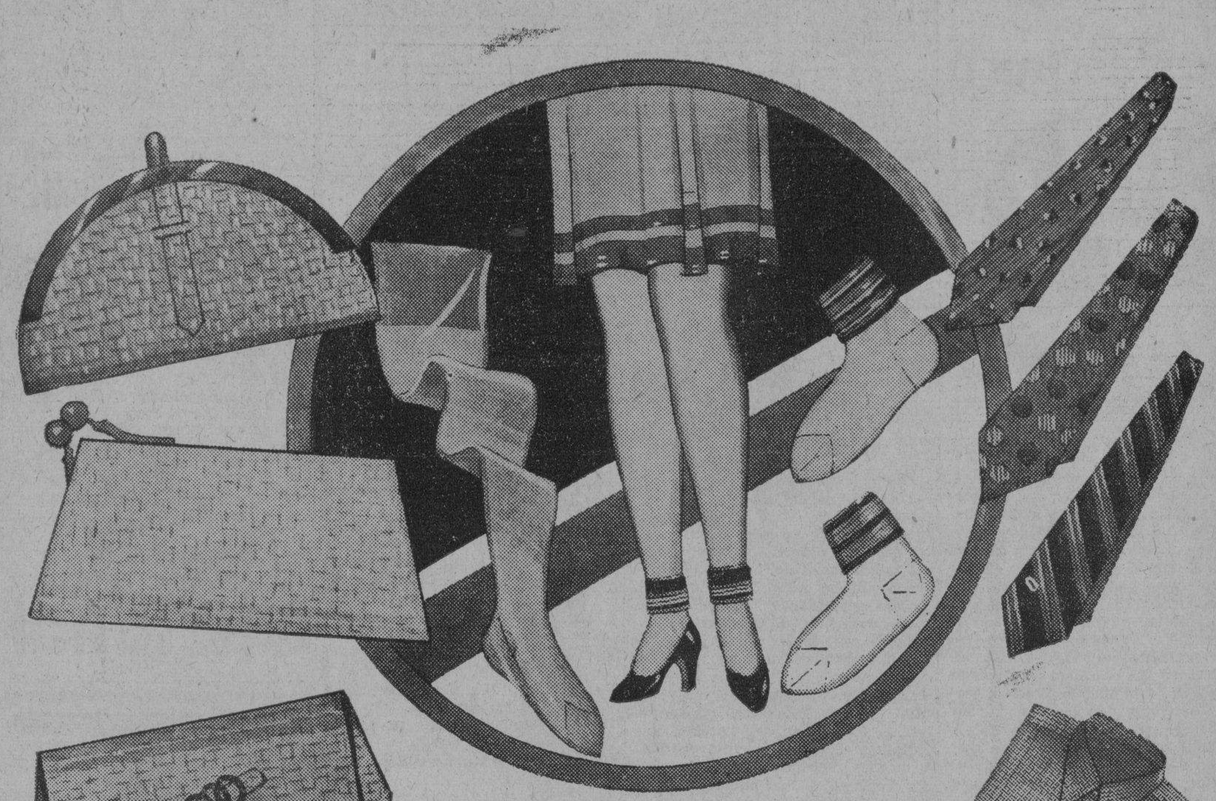

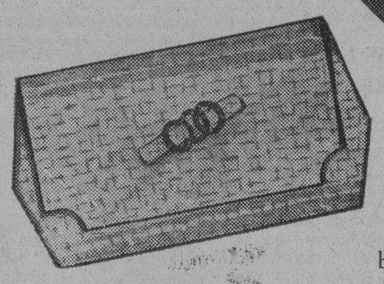

Medias

Medias de seda chiffón y semidoble. Oferta muy especial, a $0.58

Medias «gold-seal», de seda pura, en tejidos chiffón y semidoble, a $0.79

Medias «FILOSOFIA», de chiffón, muy transparentes, y también de tejido semidoble, a. $0.95

Medias ilusión, muy finas y duraderas. Ahora, a $1.25

Escarpines de hilo, blancos con puño de color, y en los colores pastel y beige. Del 8½ al 10½, a . . . $0.42

Carteras

A $0.65, 1.10, $1.35

Agrupadas en estos tres precios—$0.65, 1.10 y $1.35—presentamos muy interesantes colecciones de carteras modernas, en estilos de gran novedad, blancas y en los colores de moda.

Sedas estampadas

Un gran surtido de sedas estampadas, en los más nuevos dibujos. Vara $0.60

Otras de sedas estampadas, de mejor calidad, y en profusión de novísimos diseños. Vara $0.78

Sedas para trajes de sport, a cuadros, listas y con «temas» náuticos. Vara $0.90

Estampados de algodón

Granité-rayón estampado, en dibujos exclusivos. Vara $0.27

Batistas estampadas. Una gran colección. CORTE DE 4 VARAS $0.75

Voilé-piqué, dibujos de chiffón. Tela de gran éxito por su colorido y calidad. CORTE DE 4 VARAS. . . . $1.28

Para caballero

CAMISAS de vichy, en colores firmes, de corte moderno, a $0.87

CORBATAS de seda. Colecciones extensísimas en nuevos diseños, a $0.35 y $0.24

CALCETINES de seda, de fantasía, en todos los tamaños, a $0.23

UN LOTE de pijamas, en diferentes estilos y colores, a $0.87

UN LOTE de calzoncillos de popelín. Liquidamos los que nos quedan, a $0.29

LA FILOSOFÍA

A. A. C.

M.E.C.D. 2016

PAYRET y AUDITORIUM HOY
El exito mas grande del cine mundial!
"LOS MISERABLES"
Basada en la inmortal novela de
VICTOR HUGO
20¢ 30¢
En PAYRET A las 2-5 y 9
En AUDITORIUM 3½ 5½ 9½

CARTEL del DIA

POR LOS TEATROS

PRINCIPAL: A-6737.—A las 9 y 30. La risa (estreno).
MARTI:—Los maculados y Mickie, (estreno).

POR LOS CINES

ENCANTO: A-4433.—A todas horas: Dulces melodías, con Ruddy Vallee, comedia y revista.
CAMPOAMOR: A-7054. — A todas horas: Contra el imperio del crimen, con James Cagney, comedia y revista.
NACIONAL: A3730.—A todas horas: Roberta, con Irene Dunne, comedia y revista.
RIVIERA: — Almas extraviadas y Veinte millones de enamoradas.
FAUSTO:—Entre el amor y la muerte y La familia Barret.
RIALTO:—Deseable y Larrigan el afortunado.
REGINA:—Deseable y Larrigan el afortunado.
PAYRET:—Los Miserables y revista.
TRIANON: — Entre el amor y la muerte y Encadenada.
NEPTUNO:—Cuando el diablo asoma y El billete premiado.

CUANDO EL DIABLO ASOMA

Clark Gable.
Joan Crawford
Clark Gable.
R. Montgomery
Cine NEPTUNO
HOY
20c. y 30c.
CUANDO EL DIABLO ASOMA

PRADO:—Bella Adelina y Boliche.
AUDITORIUM:—Los Miserables.
OLIMPIC: — Escándalos romanos y Su sino era pecar.
VERDUN:—Biografía de una soltera y Sombras del pasado.
INGLATERRA:—El campeón ciclista y Barnum el poderoso.
WILSON: — El campeón ciclista y Barnum el poderoso.
LARA:—Rumba y La hiena de la Quinta Avenida.
LIRA:—El jorobado o Enrique de Lagardere y Cuando una mujer quiere.
BELGICA:—Un capitán de cosacos y A falta de pruebas.
VIOLETA:—Un capitán de cosacos y Charlie Chan en Londres.
MODERNO:—Una noche de amor y Casada sin intención.
TOSCA:—La primera guerra mundiol y Tres en luna de miel.
VEDADO:—Melodía de primavera y Aquí está mi corazón.
UNIVERSAL:—Del fondo del corazón y El tren desaparecido.
ACTUALIDADES: — Cuando New York duerme y A falta de pruebas.
ESMERALDA:—Tres en luna de miel y A falta de pruebas.
BOHEMIA:—Un capitán de cosacos y El encanto del hogar.
VALENTINO:—La fascinadora y La cena de los acusados.
IDEAL:—Demonios del aire y Todo corazón.
CUBA:—Tierra de promisión y La viuda alegre.
ROJO:—La viuda alegre y El desquite.
MARAVILLAS:—Mujer despreciada y La familia Barret.
NORA:—Mala a pesar suyo y Tango.

Absolutamente GRATIS!!
La empresa del teatro «Nacional» facilitará a todas las damas que concurran a las exhibiciones
roberta
la descripción exacta de los bellísimos modelos que. aparecen en la gran escena de la exposición de modas, se les facilitará además el detalle del material, colores y adornos del vestido que mas le haya gustado.
Señora o Señorita, si Ud. se considera elegante no puede dejar de ver
roberta
la gran película musical de la R. K. O. con Irene Dunne, Fred Astaire, Ginger Rogers, que vuelve a exhibirse HOY en los turnos de 3 y 30, 5 y 30, 7 y 30, y 9.30, a los precios de 40 cts. antes de las 6 y media, y 50 cts después en el
Teatro Nacional

Escenario y Pantalla

ENCANTO: «DULCES MELODIAS»

Para la mayoría de las gentes el radio no es otra cosa que un proveedor de romanticismo a domicilio. He aquí un mueble sencillo, de serie, sin importancia. He aquí un hombre o una mujer sentimental, que da vueltas a un insignificante botón de gutapercha. Ese hombre o esa mujer tiene en sus manos un control maravilloso. Puede mediante él proporcionarse las últimas noticias, escuchar algún discurso inflamado, regodearse con una almirabada melodía o vibrar con los ritmos eléctricos del «jazz». Pero ese hombre o esa mujer, fatigado de la brega diaria, asqueado de su materialismo sórdido, es probable, es casi seguro, que sintonice la melodía sentimental, edulcorada, romántica. Y él o ella graduará por sí mismo la dosis de abstracción, de romanticismo, de olvido que conviene a sus nervios castigados.

Y son los artistas de que se vale el radio para esa provisión cotidiana de romanticismo a domicilio, los que mayor y más difundido éxito logran. Tal, por ejemplo, el caso de Rudy Vallee, el más famoso cantante de radio de los Estados Uuidos. Vallee es un muchacho simpático, que dice bien las canciones, que tiene una voz radiofónica (hay voces radiofónicas como rostros fotogénicos) y que ha conquistado por medio del micrófono a casi todas las mujeres de la Unión, sin distinción de edad, raza ni posición social.

La película estrenada ayer en el «Encanto» es un pretexto para que veamos a Rudy Valle actuando en la pantalla. Todo su interés estriba en el que ya despierta de por sí el aplaudido cantante cuando se dirige a su público invisible e indefinido desde la boquilla del micrófono.

Naturalmente se ha construido una fábula ligera, un si es no es sentimental y decididamente cómica, para que en ella se inserte la personalidad jovial, alegre, sencilla, de Rudy Vallee. Este aparece en el «film» enamorado de una bailarina, a la que dedica sus más sentidas canciones. Veleidades, celos y receios dan lugar a unas cuantas peripecias en que la nota hilarante predomina.

Vallee canta a lo largo del «film» varias melodías de diverso carácter. Ellas constituyen el mayor atractivo de esta película.

Al final hay una especie de «show» abocetado, que es uno de los positivos aciertos de «Dulces melodías». El motivo musical «Annabelle» subraya gracilmente este bello pasaje.

Rudy Vallee se destaca, desde luego, muy por encima de los demás intérpretes. Con él cooperan Ann Dvorak, Ned Sparks, Helen Morgan, Robert Armstrong, Allen Jenkins, Alice White, Phillipe Reed y un conjunto coral formado por bien elegidas «girls».

Francisco ICHASO.

NOTAS

«DULCES MELODIAS» EN EL ENCANTO

Un ruidoso triunfo constituye el estreno de la maravillosa producción musical de la Warner, Compañía que no tiene rival en películas de esta clase, «Dulces Melodías», que se repite hoy en todas las tandas hasta el domin- go inclusive. Un nuevo espectáculo musical de gigantescas proporciones, donde Rudy Vallee, el ídolo de las muchachas de Norte América y el «crooner» mejor pagado de la Radio, realiza una labor sorprendente y canta seis preciosas canciones, compuestas expresamente para esta película. Con Rudy Vallee, intervienen además en el reparto de esta magnífica joya la lindísima Ann Devorak, Ned Sparks, Helen Morgan, Robert Armstrong, Allen Jenkins, Alice White Joseph Cawthorn, Phillip Red y las esculturales «chicas» de los coros Warner.

Ann Dvorak

El domingo prepárese para la mejor Matinée de la Habana.

El lunes Joan Blondell, la adorable «explotadora» y Glenda Farrell, su experimentada Secretaria de Hacienda, en la «archisimpatiquísima» y picaresca producción Warner, «La Princesa de Kansas». En esta graciosísima película Joan Blondell y Glenda Farrell explotan lastimosamente a los pobrecitos Hugh Herbert y Robert Armstrong.

Pronto: La obra cumbre de la cinematografía, el «orgullo» Metro Goldwyn Mayer, «David Cooperfield» basada en la famosa novela del inmortal autor Charles Dickens, e interpretada por el elenco más sensacional de todos los tiempos. Maureen O-Sullivan, Magde Evans, Elizabeth Allna, Lionel Barrymore, W. S. Fields, Frank Lawton, Edna May Oliver, Lewis Stone, Roland Young y el pequeño actor que ha maravillado al mundo: Freddie Bartholomew.

ESTRENO DE «LA RISA» EN EL PRINCIPAL

La empresa del Principal anuncia para esta noche un estreno de gran importancia. Nos referimos a «La Risa», último gran éxito de los hermanos Quintero, en Madrid, y que, como todas las obras de los ilustres autores sevillanos, alcanzó los mayores elogios de la crítica el público.

Al rededor de la risa, ese don divino que nunca sabrá apreciar bastante la humanidad, los hermanos Quintero han tejido una comedia sencillamente deliciosa en la que se suceden las situaciones cómicas y los chistes más oportunos dentro de ese ambiente y carácter típico en el teatro quinteriano.

«La Risa» está llamada a alcanzar en la Habana igual éxito que «El Genio Alegre», «El amor que pasa», «Mariquilla terremoto» y todo esa serie inacabable de títulos con que los Quintero han enriquecido el teatro español contemporáneo.

En el reparto que la dirección artístic aha dado a «La Risa», figura la plana mayor del conjunto sin que falten Felisa Amelivia, Marta Muñiz, Fe Malumbres, María Hernandez, las hermanas Vázquez, Soler, Manolo Fernández, Pepe Valle y Segarra.

Los precios de esta noche en el Principal serán los de costumbre a base de 60 centavos la luneta y 30 la butaca.

Mañana, a las 5 y 30, se repite «El hombre que todo lo enreda», gran éxito de risa.

No hay que olvidar que el lunes es día popular en el Principal y que por 40 centavos la luneta y 20 la butaca, puede disfrutar del mejor espectáculo de la Habana. El programa del lunes se cubre con «Soy un sinvergüenza».

BATIENDO TODOS LOS RECORDS EN EL CAMPOAMOR

Más de dos mil personas tuvieron que quedarse ayer sin poder ver la película más espectacular y más sensacional de todos los tiempos, «Contra el imperio del crimen». James Cagney, el actor dinámico, entusiasma al auditorio con su interpretación magnífica. Además de James Cagney toman parte en el reparto de esta maravillosa super-producción Wagner, Ann Dvorak, Margaret Lindsay, Robert Armstrong, Regis Tommey y cientos de artistas más. Vean los agentes federales alineando sus hombres armados para luchar contra el imperio del crimen, en este drama trágico, que ha hecho época entre los grandes estrenos de Broadway y de la Habana. La acción es terrífica. La intriga tenebrosa. El estruendo de las ametralladoras se confunde con los reflejos de los disparos certeros de las pistolas; y en general las escenas presentan un panorama de convulsivas actividades que no tienen nada de ficción, sino que reflejan fielmente lo que es igualmente impresionante y tétrico en la vida real.

El martes, una gran producción Universal: «Rivales», con Charles Bickford, Helen Vinson y Sidney Blackmer y Onslow Stevens.

Pronto: los grandes exploradores, los esposos Martín-Johnson, nos traen a la pantalla las primeras vistas de las tierras jamás pisadas por el hombre en el Africa Central de un valor documental inapreciable, la exótica y bellísima producción, «Baboona».

Anúnciese en el Diario dela Marina

NACIONAL: «ROBERTA». UNA EXHIBICION DE MODAS

La empresa del teatr oNacional facilitará absolutamente gratis a todas las damas que lo soliciten por escrito o personalmente la descripción exacta de los bellísimos modelos que aparecen en la gran escena de exposición de modas que hay en la película «Roberta» y a la cual han cooperado con sus ideas los magos en creaciones femeninas. Se le facilitará el detalle del material, colores y adornos del vestido que haya llamado su atención. Roberta es la mejor producción musical de la R.K.O. Radio de Fred Astaire, el mejor bailarín de todas las épocas y su compañera artista de la escena y del canto: Ginger Rogers, y con la de Irene Dunne, la genial artista que se supera a sí misma en esta producción. Roberta se vuelva a exhibir hoy y durante toda la semana, en los turnos de 3 y 30; 5 y 30; 7 y 30 y 9 y 30. Los precios no han sido alterados: luneta 0 centavos en la tarde y 50 centavos en la noche. Los pases, absolutamente todos, continúan suspendidos; no habrá pases para ninguna de las exhibiciones de Roberta, por prohibirlo terminantemente el contrato de la R.K.O. Radio.

La empresa del Teatro Nacional está haciendo todo lo posible por adelantar el estreno de «El día que me quieras», la última película del inolvidable actor Carlos Gardel.

Un acontecimiento teatral se aproxima. Es el próximo debut en la escena del Nacional del espectáculo lírico de arte, «Paquita Escribano», donde además de figurar esta notable artista española, actuarán Emilio Aznar, tenor; Esther Ariza, bailarina y Ramírez, humorista. Diariamente y desde estas mismas notas, se irán dando detalles de este gran acontecimiento. Muy próximo está el estreno de dos películas notables: «Capricho Español» de Marlene Dietrich y «La Batalla», de Merle Oberon.

EL LUNES: «CRUZ DIABLO» EN EL PAYRET

El lunes no se cabrá en Payret, pues se estrena la más espectacular y sensacional de las películas producidas por la Columbia, en español. Un drama en el que se hace cada detalle más interesante que el otro. Acción dinámica... Romance encantador... Presentación lujosísima y misterio profundo. Además de la enigmática personalidad de «Cruz Dibalo», el valiente que con su espada dominaba a los malvados. Ramón Pereda, el «as» de los artistas españolas, es el genial intérprete de esta grandiosa joya del cine. Con Ramón Pereda, colabora Lupita Gallardo, Juan José Martínez Casado y muchos otros artistas distinguidos. Las campanas de la Catedral con sus fúnebres dobles, anunciaron al mundo que la espada vengadora de Cruz Diablo había liquidado sus viejas cuentas con los rufianes que vestidos de caballeros eran los más cobardes impostores. Cruz Diablo es una película que entusiasma a los espectadores hasta el grado máximo.

¿Quién es Cruz Diablo? Venga el lunes a este teatro, y encontrará la respuesta de esta pregunta.

PRODUCIMOS DINERO!
ROYAL
ADV. NEWS
ANUNCIOS EN PELICULAS
TROCADERO 15 TEL M-9115
HABANA

ESTRENO DE «MICKIE» EN EL MARTI

Esta noche, en la tanda de las 10 y 30, se estrenará el juguete-revista en un acto, dividido en seis cuadros, libro original de Pepín Rodríguez, con música del maestro Rodrigo Prats, titulado: «Mickie», por la compañía que dirige Agustín Rodríguez.

En la tanda inicial, a las 8 y 45, ocupará la escena, la revista de actualidad «Los Maculados».

Mañana, a las 5 y 15, gran tanda elegante extraordinaria con Mosaicos especiales, tomando parte la pareja de bailes Teté y Henry, la inimitable pareja de rumba René y Este'a y otros.

Se ensaya «Salomé».

Ya faltan pocos días para la gran función extraordinaria que a beneficio de los Caballeros del Coro se celebrará en este teatro, el martes 9 de julio. Se pondrá en escena, la popular zarzuela de J. Sánchez Arcilla y Rodrigo Prats: «María Belén Chacón», por Rita Montaner, Miguel de Grandy y toda la compañía. Se estrenará el apropósito de actualidad original de Agustín Rodríguez, «Las Reservistas» y se estrenará la revista de actualidad, original de Carlos Robreño, con música del maestro Rodrigo Prats, titulada «Vivan las cadenas», y habrán un Fin de Fiesta en el que tomarán parte la inimitable gallega Alicia Rico, la pareja de bailes Clarisse et Christian, el trovador cubano Joaquín García y otras variedades.

MUSICA Y MUSICOS

CONSERVATORIO NACIONAL

Los concursos anuales de piano y violín, tendrán efecto el 5 de julio próximo a la cinco de la tarde. En ellos se presentarán en el séptimo grado de violín (Medalla de Plata), Juan E. Fonseca, que ejecutará el Concierto número 22 en La menor, de Viotti.

Sexto grado de piano: María Magre, Delfina Delgado, Celestina Suárez. Allegro de la Sonata número 3 op. 120 de Schubert. Séptimo año: Ada Retana, Margarita Silvestre, Gloria Miró, Medalla de Plata.

Octavo Grado: Josefina Menocal (Medalla de Oro), Largo y Rondó del primer Concierto de Beethoven

En el presente año celebrará dignamente su glorioso 50 aniversario de su fundación esta decana institución.

CONSERVATORIO IRANZO

Con excelentes notas examinó el primer año de piano la alumna Angela Elzalde. En los primeros días de julio se verificarán los exámenes generales en este antiguo centro musical fundado por Rosario Iranzo.

LA PRESENTACION DE GUSTAVO MORALES

Revestirá caracteres de acontecimiento artístico. El joven compositor cubano que vuelve a su patria después de 18 años de ausencia en los cuales ha formado su personalidad musical, nos dará a conocer en un concierto tres de sus obras principales «El Escorpión», «Casablanca» y «San Francisco de Asís». Obras de carácter descriptivo, escritas según los cánones modernos para pequeño conjunto y soprano.

El señor Morales será presentado oficialmente por la Sección de Bellas Artes de la Secretaría de Educación.

GACETILLAS

RIVIERA: «ALMAS EXTRAVIADAS»

Hoy en las tandas elegantes de 5:15 y 9:45 se exhibe por última vez la gran producción de la Warner interpretada por Bárbara Stanwyck, Ricardo Cortez y Lyle Talbot que se titula: «Almas extraviadas», revista, cartón y variedad. A las 4:15 y 8:15 «Veinte millones de enamoradas» por Dick Powell.

Mañana sábado: estreno de la grandiosa producción musical de la Paramount, interpretada por Carl Brisson y Mary Ellis que se titula: «Los jinetes del rey».

Martes 2: «El amor de Vanessa» por Robert Montgomery.

Jueves 4: «Enemigos íntimos» por Edmund Lowe y Jack Holt.

Pronto: «Bella Adelina» por Irene Dunne.

FAUSTO: «ENTRE EL AMOR Y LA MUERTE»

Ultimas exhibiciones en el teatro «Fausto» de la producción Metro, «Entre el amor y la muerte», película de argumento originalísimo y que interpretan Chester Morris y Virginia Bruce, se exhibe en los turnos de 3, 6:30 y 9:45 p. m., acompañada de «Las Perseguidoras», comedia de Stan Laurel y Oliver Hardy. A las 4:30 y 8:20 se exhibe «La familia Barret» por Norma Shearer y Fredric March.

La función es continua, y comienza a las 2:30 al precio de 20 cts. por la tarde y 30 cts por la noche.

Mañana será el estreno de «El amor de Vanessa» por Robert Montgomery y Helen Hayes.

El día 4: «Lirio dorado» de Claudette Colbert.

El domingo 6: «Os presento a mi esposa», Silvia Sidney.

RIALTO: «DESEABLE»

Ayer hubo mucho lleno con motivo del estreno de la romántica y grandiosa película de la First National «Deseable» un drama de amor y aventuras, donde una vez más George Brent demuestra su gran valor artístico, junto a la linda Jean Muir y la interesante Verre Teasdale. Se completa el programa con la revista Fox estreno, el cartón «Mi corazón late por tí» y la variedad «Aires de primavera». Y la interesante película «Larrigan el afortunado» de Rex Bell. Los precios 20 cts. luneta y preferencia a todas horas.

Mañana: «El velo pintado» de Greta Garbo y «El billete premiado» de Leo Carrillo y Louisa Fazenda, hora y media de risa continua.

Día 2: «Una aventura en la noche», la gran producción de Clark Gable.

PAYRET: «LOS MISERABLES»

Lleva «Payret» tres días de lleno completo, con la obra máxima de la cinematografía francesa «Los Miserables», inmortal novela leída por tres generaciones, colosalmente interpretada por los más grandes actores de la cinematografía francesa. El éxito de esta película en la Habana ha sido arrollador.

Hoy se exhibe a las 2, a las 5 y a las 9 en punto de la noche, con un cartón y una revista, dura la proyección de «Los Miserables» 3 horas.

Precios 20 cts. luneta, butaca o asiento de palco hasta las 6 y 30 mayores; y 30 cts. después. Niños 15 cts. Tertulia o Paraíso 10 cts.

Mañana y el domingo: últimos días de «Los Miserables» y el lunes se estrena «Cruz diablo» otra atracción más para «Payret». «Cruz diablo» es interpretada por Ramón Pereda y el cubano J. Martínez Casado.

TRIANON: «ENTRE EL AMOR Y LA MUERTE»

En la tanda de las 4: Joan Crawford y Clark Gable en «Encadenada», revista Paramount, y estreno de la cinta de Chester Morris, Virginia Bruce y Billie Burke, titulada «Entre el amor y la muerte».

A las 8:30: «Encadenada».

En la de 9:45: revista Paramount y «Entre el amor y la muerte».

Mañana y pasado: «Enemigos íntimos», por Jack Holt y Edmundo Lowe, y la sensacional película de Leslie Howard y Marle Oberon, titulada «Pimpinela escarlata».

Para la semana entrante se anuncia el estreno de la valiosa producción de Lilian Harvey y Tulio Carminati, «Vivamos esta noche».

NEPTUNO: «CUANDO EL DIABLO ASOMA»

Un lleno habrá sin duda hoy en el siempre concurrido cine «Neptuno», con motivo del estreno de «Cuando el diablo asoma», la mejor película del trio Joan Crawford Clark Gable y Robert Montgomery.

La función es continua desde las 2 y 30. «Cuando el diablo asoma» se exhibe a las 4, 6:45 y 9:45 de la noche.

Se completa el programa con otro estreno «El billete premiado» por Leo Carrillo y Luisa Fazenda, a las 2:45, a las 5 y a las 8:15.

En todas las tandas la comedia «Legionario estrafalario» de Charles Chasse.

Muy buenos programas anuncia «Neptuno» para la próxima semana: «Follies Bergere» con Chevalier. Un día dedicado a Carlos Gardel con dos de sus mejores películas; «Rumba» por George Raft; y «Una luz en la niebla» por el mismo artista.

PRADO: «BELLA ADELINA»

«Prado» el popular y simpático teatro de Prado y Trocadero, teléfono M-2822, estrena hoy en sus turnos preferentes de 3:30, 6:30 y 9:30 la más maravillosa producción musical que hasta el presente ha producido la Warner «Bella Adelina», producida por los mejores y más famosos creadores de películas musicales que llegan en esta exquisita joya al «zénit» de la perfección en este campo. Irene Dunne, la estrella favorita, sorprende gratamente por su magnífica voz y contribuyen con ella al grandioso éxito de esta cinta Donald Woods, Hugh Herbert Ned Sparks y muchos otros artistas distinguidos.

En los turnos de 2:15, 5:00 y 8:30 se exhibe la copia nueva acabada de recibir, de la magnífica producción «Boliche», por el popular trio argentino que integran Irusta, Fugazot y Demare.

Se completa el programa con una variedad musical y un cartón.

En la próxima semana estreno de la gran joya «Pimpinela escarlata» y próximamente «Los Miserables».

AUDITORIUMM: «LOS MISERABLES»

Nuevamente presenta hoy el teatro «Auditorium» de Calzada y D, Vedado, teléfono F-4455, la monumental película «Los Miserables», de Harry Baur. Debido al largo metraje de «Los Miserables», las funciones serán continuas, exhibiéndose las películas a las 3:30, 6:30 y 9:30.

Mañana: A las 3:30, 6:30 y 9:30: nueva exhibición de «Los Miserables». Domingo: Grandiosa matinée especial para niños a la 1:30, con revista, cartón, la super-comedia «Oliver el Octavo» por Stan Laurel y Oliver Hardy, el sensacional drama de acción «El jinete audaz» por John Wayne, el episodio 5 de la serie «El fantasma vengador» la emocionante película «El fiscal vengador» por Ralph Forbes y la jocosa comedia «Vaya un empleito» por Buster Keaton. A las 5:00 y 9:30 (hora fija) «Los Miserables». A las 8:30 «El fiscal vengador».

REGINA: «DESEABLE»

Hoy, estreno de la Revista Fox-Movietone, el cartón titulado «Mi corazón late por tí»; la linda variedad titulada «Aires de Primavera»; la bella producción First National «Deseable», romántica e interesante, y un argumento magnífico, la interpretan George Brent, Jean Muir y Verre Teasdale. La otra producción es «Larrigan el Afortunado», de Rex Bell. Los precios 15 centavos mayores hasta las 6.30 y 20 después.

Mañana: Dos grandes estrenos. «El velo pintado», de Greta Garbo, y «El billete premiado», de Leo Carrillo y Luisa Fazenda.

Martes 2: Estreno de «Una aventura en la noche», bella película de Clark Gable.

Día 9: «Temerarios del aire», de Pat O-Brien y James Cagney.

OLIMPIC: «ESCANDALOS ROMANOS»

«Escándalos romanos», divertida opereta musical de Eddie Cantor y Gloria Stuart, se ofrece hoy, a petición general, en el cine «Olimpic» de Avenida de Wilson esquina a B, en el Vedado, teléfono F-6263, en turnos de 5.15 y 9.45, reservándose para las 6.30 y 8.30, la lindísima cinta «Su sino era pecar», por Loretta Young y Cary Grant. 15 centavos cuesta la luneta hasta las 6.30, y 20 centavos después. Niños y tertulia 10 centavos a todas horas. Mañana: «El velo pintado», por Greta Garbo; «Salto atrás», por Stan Laurel y Oliver Hardy, y «La mujer despreciada», por Constance Bennet.

VERDUN: «BIOGRAFIA DE UNA SOLTERA»

Como de costumbre, sigue de lleno en lleno el teatro más cómodo de la Habana, «Verdún», el preferido por todos; teléfono A-9206. Hoy estreno en todos los turnos preferentes de la valiosa película de un monumental argumento que lleva por título «Biografía de una soltera», por el gran actor Robert Montgomery, secundado por Hann Harding; en segundo turno se exhibirá la estupenda super joya «Sombras del pasado», un verdadero drama por Robert Montgomery y la divina Mauren O-Sullivan, comenzando con revistas, cartones y comedias Los precios, como de costumbre, matinée y tanda, 5 centavos todos; por la noche mayores 10 centavos; niños menores de 10 años 5 centavos. Mañana: «La locura errante» y «Tres en luna de miel».

LARA: LA GRAN CINTA «RUMBA»

Hoy se anuncia en este concurrido y fresco cine «Lara», de Prado y Virtudes, teléfono A-1542, el estreno de esta maravillosa producción, de gran lujo, mucha acción y preciosa música, titulada «Rumba», de George Raft y Carole Lombard. Sensacional y llena de intensas emociones la regia producción «La hiena de la Quinta Avenida», de Evelyn Venable. Completa el programa comedia y variedad. La función es continua de 2 a 11.30. Mañana «Alicia en el país de las maravillas», «La casa es seria», cartón en colores y «Rumba».

HOY ENCANTO
UNICO en CUBA con REFRIGERACION

RUDY VALLEE
el IDOLO de las GIRLS de E.U.A.
en el "HIT" musical WARNER
DULCES MELODIAS
-SWEET MUSIC-
10 ESTRELLAS!
6 PRECIOSAS CANCIONES
ESPECTACULO GIGANTESCO
RISAS A GRANEL
ROMANCE... ESPLENDOR
SORPRESAS.... MUJERES...

INGLATERRA: «EL CAMPEON CICLISTA»

San Rafael y Consulado. M-5527. 10 centavos de 1.30 a 6.30 y 15 centavos después. Niños 10 centavos a todas horas.

Hoy, tarde y noche, revista y cartón; las super producciones «El campeón ciclista», estupenda comedia por el coloso Joe E. Brown (Boca Grande); y «Barnum el Poderoso», sensacional y emocionante producción por Wallace Beery y Adolfo Menjou.

A las 5 p. m. «El campeón ciclista» y «Barnum el Poderoso».

Mañana: «Del fondo del corazón» por Roger Pryor y «Deslices», por Norma Shearer.

Domingo: «La viuda alegre», por Maurice Chevalier y Jeanette McDonald e «Hijos del desierto», por Stan Laurel y Oliver Hardy.

WILSON: «EL CAMPEON CICLISTA»

Belascoaín y San Rafael. U-5863. 10 centavos de 1.30 a 6.30 y 15 centavos después. Niños 10 centavos a todas horas.

Hoy, tarde y noche, revista y cartón; las super producciones «El campeón ciclista», estupenda comedia por el coloso Joe E. Brown (Boca Grande) y la sensacional y emocionante atracción «Barnum el Poderoso», por Wallace Beery y Adolfo Menjou.

A las 5 p. m. «El campeón ciclista» y «Barnum el Poderoso».

Mañana: «Del fondo del corazón» y «Deslices».

Domingo: «La viuda alegre», por Maurice Chevalier y Jeanette McDonald e «Hijos del desierto», por Stan Laurel y Oliver Hardy.

LIRA: «EL JOROBADO» O «ENRIQUE LAGARDERE»

Dos grandes y valiosas películas forman el monumental programa que hoy se anuncia en este simpático y confortable cine, el preferido de las familias. Función continua de 2 a 11.30. Hasta las 6.30 luneta 10 centavos y después 15 centavos. Niños a todas horas 10 cts. Comienza con revista de asuntos mundiales y variedad. Una de las más grandiosas y bellas joyas del cine «El Jorobado» o «Enrique de Lagardere», de Robert Vidalin. Magistral producción de argumento interesante «Cuando una mujer quiere», de Mary Robson, Víctor Jory y Fay Wray. Mañana: «El templo de las hermosas» y «Ella era una dama».

CUBA Y ROJO: «LA VIUDA ALEGRE»

Un grandioso acontecimiento hoy con el estreno de esta obra cumbre del cine, en el simpático y fresco «Cuba», de Suárez y Corrales, teléfono M-8970. En tanda y noche, revista. Interesantísima producción «Tierra de promisión», de Carl Gable y Jean Harlow. Maravillosa y estupenda super joya «La Viuda Alegre», de Maurice Chevalier y Jeanette Mc Donald. Mañana: El Fanfarrón y La Viuda Alegre.

También se exhibe en el popular y confortable cine «Rojo», de Monte y Antón Recio, Telf. M-4794, esta gran super joya La Viuda Alegre, de Maurice Chevalier y Jeanette Mac Donald con exquisita música y bellas canciones. Estupenda atracción suprema «El Desquite», de Richard Dix. Estas cintas se exhiben en tanda y noche con comedia y variedad. Mañana: «Rosa de Media Noche» y «La Viuda Alegre».

HOY CAMPOAMOR
LA ATRACCION MAXIMA DEL MOMENTO!
CONTRA EL IMPERIO DEL CRIMEN
20¢ de 12 6½ 30 de 6½ a 11½ Niños 15¢ Tertulia 10¢

BELGICA Y VIOLETA: «UN CAPITAN DE COSACOS»

En el gran cine «Bélgica», de Egido y Corrales, teléfono A-9128, con su valioso equipo sonoro, la más clara proyección y la más fresca temperatura, se ha seleccionado para hoy, en tanda y noche dos soberbias y valiosas películas. Comienza con comedia y variedad. Monumental super excelsa joya con bellas canciones «Un capitán de cosacos», por José Mojica. Regia producción :A falta de pruebas», de Preston Foster. Mañana Todo un hombre» y «A mí los valientes».

El fresco y simpático cine «Violeta», de Monte y Rastro, teléfono M-3238, cuenta para hoy, en tanda y noche con dos preciosas y muy valiosas películas llenas de atractivos. Comienza con comedias y variedad. Monumental super joya con bellas canciones y exquisita música «Un capitán de cosacos», de José Mojica. Sensacional producción «Charlie Chan en Londres», de Warner Oland. Mañana: «Este hombre es mío» y «Padres a la fuerza».

MODERNO: «UNA NOCHE DE AMOR»

Los dos turnos de hoy, de 5 y 8.30, se cubren con un selecto programa Columia. Una noche de amor, la maravillosa producción de Grace Moore y Tulio Carminatti; Casada sin intención, de Nell Hamilton, Florence Rice; el cartón comedia Hollywood por dentro y una «Paronámica»; Luneta hasta las 6.30, 10 centavos; después, 15 centavos; niños 10 centavos. Mañana: dos grandes estrenos: La Noche Azul, de Ramón Novarro y Evelin Laye; Los Cuatro Ases, de Robert Young; Manos a la Obra, de Stan Laurel, Oliver Hardy; El Jinete Rojo, de Buck Jones; un cartón y un Metrotone. Martes y miércoles: El pan nuestro de cada día, de Tom Keene, Karen Morley.

TOSCA: «LA PRIMERA GUERRA MUNDIAL»

Hoy vuelve a la pantalla después del éxito obtenido en su estreno, la grandiosa producción instructiva explicada en español, La Primera Guerra Mundial, que irá acompañada de la graciosa comedia de Sally Eilers, con Zasu Pitts, Tres en luna de miel. Además, Noticiario Fox; comedia de Buster Keaton. Precios: a las 5 p.m. luneta 10 centavos; balcony 5 centavos; a las 8 y media: luneta 15; niños 10; balcony 10. Para mañana, un gran programa. La noche Azul, de Ramón Novarro y Todo Corazón, Jean Parker. Julio 2, 3 y 4 Payasadas de la Vida, de Ramón Pereda, en español.

VEDADO: PROGRAMA MUSICAL

La activa empresa Alvarez-Hermano, verdadera conocedora del negocio que tiene entre manos, está combinando una serie de programas musicales, que se ofrecen una vez por semana en el cine Vedado, de la calle B, entre 27 y 29, en el Vedado, teléfono F-3128, tocando el de hoy, a dos joyas de verdadero valor musical: son ellas, Aquí está mi Corazón, por Bing Crosby y Kitty Carlisle, y Melodía de Primavera, por Lanny Ross y Ann Sothern. A las 5, Luneta 10 centavos. Niños y tertulia 5 centavos. A las 8 y 30: Luneta 15 centavos. Niños y Tertulia 10 centavos. Mañana: ¿Quién mató a Eva? por Joe Bohr y la copia nueva de El Precio de la Inocencia, por Jean Parker.

UNIVERSAL: «DEL FONDO DEL CORAZON»

Dos regias, brillantes y monumentales películas forman el interesante programa que para hoy se anuncia en el concurrido y fresco cine Universal, y no dudamos que será un éxito de taquilla. Función de 1 a 6 y de 6.30 a 11.30, con comedia y variedad. Maravillosa e interesantísima joya, en la que el principal papel lo tiene la única estrella del cine de 3 años de edad, la monísima Baby Jane, titulada «Del fondo del corazón». Emocionante super serie en 12 episodios, que se exhibirá completa, titulada «El tren desaparecido». Mañana La Noche Azul y Alma de Médico.

ACTUALIDADES Y ESMERALDA: DOS GRANDES PROGRAMAS

Para hoy, en tanda y noche, anuncian las carteleras de este coquetón y fresco coliseo Actualidades, de Monserrate 8 y 10, Telf. M 5575, la exhibición de dos soberbias y valiosas películas muy interesantes por sus argumentos. Da comienzo con preciosa comedia y variedad. Colosal superjoya «Cuando New York duerme», de Spencer Tracy y la diminuta y simpática niñita Shirley Temple. Preciosa producción «El derecho propia», de George O-Brien. Mañana: «Inconstancia» y «La locura de Shanghai».

«Esmeralda», el gran cine de los grandes y bien combinados programas, de Monte 242, Telf. A 9080, anuncia para hoy dos regias y brillantes películas, comenzando con divertida comedia y variedad. Divertidísima y valiosa producción «Tres en luna de miel», de Bing Crosby. Interesantísima y bella super atracción «A falta de pruebas», de Wynne Gibson. Mañana: «El Capitán de Cosacos» y «Pasó en Broadway».

M.E.C.D. 2016

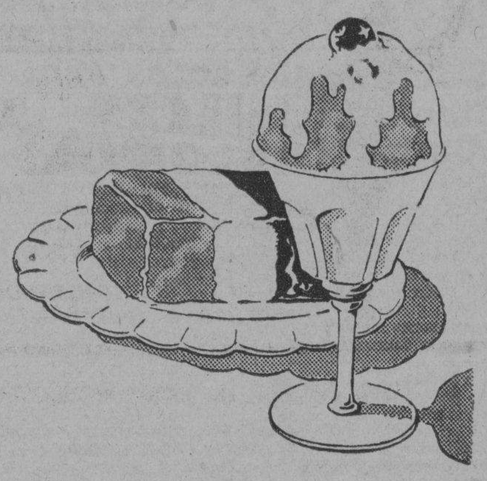

San Pedro *Sábado 29*

La manera más correcta, simpática y económica de celebrar la fiesta de los Pedros consiste en servir nuestros

HELADOS "HATUEY"

a sus amistades. Haga un regalo con estos helados; son de gusto exquisito y preparación escrupulosa. De ser posible, haga su pedido el día antes para un mejor servicio. Servimos en sorbeteras desde medio galón (quince copas) o una docena de paquetes. Para la selección del helado que desee, pida informes por cualquiera de nuestros teléfonos:

X-2456
X-2457
X-2458
X-2459

Recuerde siempre los deliciosos Helados «HATUEY» elaborados por

Cía Lechera de Cuba, S. A.

CONCHA 1 HABANA

Crónica Habanera

(Continuación de la pág. 5)

ALICIA VALIENTE

Una de nuestras más encantadoras señoritas, Alicia Valiente y Ponce de León, que mucho se destaca en nuestro mundo juvenil por su simpatía y belleza.

Alicia, alumna eminente de las Dominicas Americanas, acaba de terminar sus estudios en el mencionado plantel, obteniendo todos los premios correspondientes a su ultimo grado.

Sea para ella una felicitación especial.

VIAJEROS DISTINGUIDOS

El doctor Braulio Sáenz, el notable especialista de la piel y Catedrático de la Universidad, ha embarcado para Europa a realizar estudios relacionados con su especialidad.

Su ayudante en esa cátedra, el doctor José Castro Palomino, joven y estudioso galeno de positivos méritos, se hará cargo de la consulta durante su ausencia.

La distinguida dama María Gobel de Estefani, embarcó ayer rumbo a la ciudad de Miami, acompañada de sus hijos, los jóvenes esposos Cuco Estefani y Divina de Córdova.

Permanecerán en la vecina playa una temporada.

Por la vía de la Florida salieron ayer tarde con dirección a los Estados Unidos, tres distinguidos caballeros: el ingeniero Emilio de Soto y los doctores Luis de Soto y Ernesto Dihigo.

En el mismo vapor, con el objeto de cursar estudios en un plantel americano, embarcó el conocido joven Calixto Montoulieu.

Desde el miércoles se encuentra de nuevo en la Habana el simpático jovencito Guillermo de Zaldo y Gamba, quien acaba de terminar sus estudios en una academia de los Estados Unidos.

EN LA IGLESIA DE SAN FRANCISCO

La floreciente asociación «Los Verdaderos Amigos del Corazón de Jesús», del templo de San Francisco, consagra mañana, viernes, cultos solemnes al Sagrado Corazón.

A las nueve de la mañana se celebrará una gran fiesta.

Después se llevará a cabo la bendición del estandarte de la asociación, obra preciosísima, que es una verdadera filigrana.

EN SU SANTO

De dias hoy, una linda señorita.

Es ella Maruca Fáes y Amenábar, que celebra su onomástico bajo la advocación del Sagrado Corazón de Jesús, festividad católica del dia.

Reciba nuestro saludo afectuosísimo.

(Continúa en la página ONCE)

VENTA ESPECIAL

Vea las grandes novedades que acabamos de recibir en juegos de cristal y galalit para tocador y chiffonier. Lámparas de sobremesa y de colgar. Vajillas de plata, cristal y porcelana.

Joyeria "El Gallo"

San RAFAEL e INDUSTRIA TEL. A-2738

VINO Y JARABE DE DUSART

al lactofosfato de cal

El Jarabe **sostiene** a la madre **fortifica** al niño

El Vino se receta en las casos de **anemia** en el periodo de **convalecencia**

El Lactofosfato de Cal contenido en estas preparaciones es el mas poderoso de los reparadores

DE VENTA EN TODAS LAS FARMACIAS

Riñones Débiles

Cuando parece casi derrengada la espalda, los músculos crispantes y ardientes, las articulaciones tiesas e hinchadas por el reumatismo, de manera que no tiene ni ganas de trabajar ni gozo en las diversiones, la causa es mal de riñones. No se puede hacer mejor cosa que empezar en seguida a tomar las Píldoras De Witt el remedio inmejorable para estimular los riñones débiles.

Píldoras DeWITT

para los Riñones y la Vejiga

PALACIO

EN PRO DE NUEVITAS

El Presidente de la República recibió ayer, la visita de una Comisión de elementos representativos de la ciudad de Nuevitas, integrada por los señores Juan Manuel Hernández, Jesús Calvo, Emilio Fernández Burta, Alberto Hernández Navarro, Federico de Moranda, José Díaz, Carlos Mas Callejas, Oscar Agüero, José R. Ramos, Armando Arango, Angel Garri, Jorge Sánchez Laurent, Luis Ramírez Barceló, y otros más.

Los comisionados solicitaron la construcción de la carretera entre Camagüey y Nuevitas; el indulto de empleados de Aduana, procesados con motivo de la pasada huelga, y la creación de una Escuela de Segunda Enseñanza en dicha localidad.

El Jefe del Estado prometió a los visitantes, recomendar tan importante petición, al Consejo de Secretarios.

EL SECRETARIO DE COMERCIO

Con el Presidente Mendieta despachó numerosos asuntos relativos a su Departamento, el Secretario de Comercio, doctor Antonio Beruff.

El Secretario, que forma parte de la Comisión de Estilo para el Código Electoral, declaró a los periodistas que dicha Ley no demorará en ser puesta en vigor.

EL OBISPO DE CAMAGÜEY

Su Ilustrísima, Monseñor Pérez Serantes, Obispo de Camagüey, conferenció ayer, con el Jefe del Estado. Iba acompañado el distinguido sacerdote, del doctor Antonio González de Mendoza, del R. P. Felipe y del doctor Manuel Dorta Duque.

Los visitantes solicitaron del Presidente, según se ha informado, la cooperación del Gobierno a la obra de los Padres Salesianos, quienes construyen, actualmente, en la ciudad camagüeyana, una Escuela de Artes y Oficios, cuyos planos mostró el señor Obispo.

Al iniciarse la entrevista penetró en el despacho presidencial, el doctor Aurelio Ituarte, Secretario de Sanidad, tomando parte en aquélla.

LA REORGANIZACION DE LA POLICIA TECNICA

El señor Cayetano Fraga, Jefe de la Policía Técnica, departió ayer, por la mañana, con el Presidente Mendieta, sobre el proyecto de reorganización del Cuerpo policíaco que él dirige.

El plan respecto del asunto, se halla en poder del Jefe del Estado, y debe entrar en vigor a partir del primero de julio.

LAS CALLES DE BAYAMO

Informóse ayer, a los periodistas que el Presidente ha indicado al Secretario de Obras Públicas, ingeniero Ruiz Williams, se proceda a estudiar, por su Departamento, el expediente y los planos relativos a la reconstrucción de las calles de Bayamo.

También se estudiará la habilitación del Hospital Municipal de dicha ciudad.

EL DOCTOR HARRY ROMNEY

Con el Secretario de la Presidencia conferenció ayer, el doctor Harry Romney.

EL DIRECTOR DE LA RENTA

Recibió ayer, el Jefe del Estado, la visita del señor Adalberto Ramírez Salas, Director de la Renta de Lotería.

Este le dió cuenta, con un informe, del movimiento económico de sus oficinas, las cuales disponen de un superávit de $80,000 como resultados administrativos de dos meses.

La Renta —se dijo en Palacio— acusaba un déficit de $15,000 al ser designado el actual administrador.

Venta Popular de Julio hoy

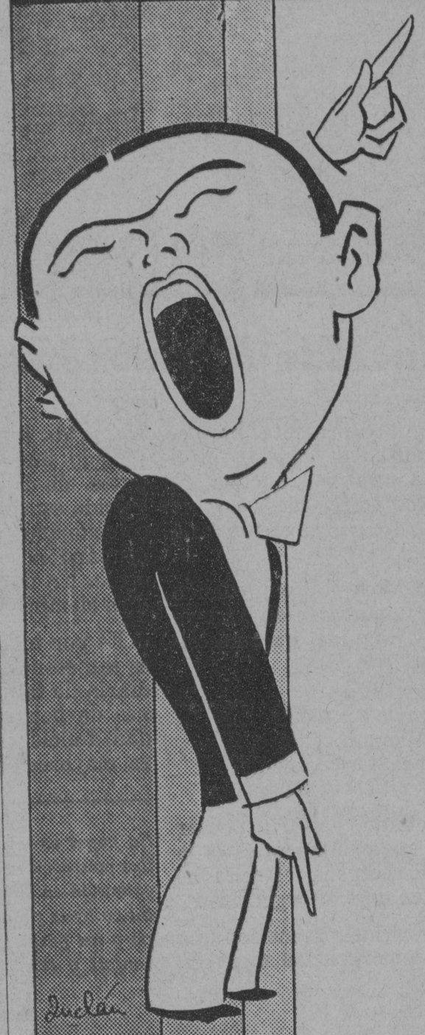

Primer Día...

Las más excepcionales ofertas que pudieran concebirse...! Mercancías nuevas... de riguroso verano... artículos que Vd. necesita ahora... que acabamos de recibir nosotros... A precios que jamás Vd. ha podido soñar...!

Aproveche...!

fin de siglo

SAN RAFAEL Y AGUILA TELS. M-5991-92

una habilitacion completa para matrimonio

El Palacio de Cristal

NEPTUNO Y CAMPANARIO

TELEFONO A-0315

OFERTAS ESPECIALES MES DE JUNIO

BRILLANTE OPORTUNIDAD HABILITACIONES PARA MATRIMONIOS

153 PIEZAS $ 27.50

COMPUESTA EN LA FORMA SIGUIENTE:

1 Vajilla Semi Porcelana Fina con 65 Piezas.
1 Juego de Copas en Colores con 30 Piezas.
1 Juego de Cubiertos Inoxidables con 24 Piezas.
1 Batería de Cocina con 25 Piezas.
1 Jarra de Cristal Grabado.
6 Vasos en combinación con la Jarra.
1 Lámpara para Cuartos, 2 luces.
1 Lámpara para Comedor, Roja o Verde.

CON ESTE LOTE HABILITA SU CASA CON TODO CONFORT

SERVIMOS PEDIDOS A TODA LA ISLA. FLETE POR CUENTA DEL CLIENTE.

Baterías de Cocina

ALUMINIO EXTRA PURO

25 PIEZAS $4.00

LAMPARAS DE BRONCE 300 MODELOS

A $2.75, $3.50, $4.75 y $6.00

CUBIERTOS INOXIDABLES MODELO SEVILLA

24 PIEZAS $3.50

SIEMPRE NOVEDADES

MIGUEL LASTRA S. EN C.

SERVICIO RAPIDO A DOMICILIO

IDEAS PUMAREJO

M.E.C.D. 2016

INFORMACION TELEGRAFICA
DEL INTERIOR DE LA ISLA

PINAR DEL RIO

LOS TALLERES DE ESCOGIDA Y EL JORNAL MINIMO

PINAR DEL RIO, junio 27. DIARIO. Habana. — Oficialmente dió cuenta la Oficina Provincial del Trabajo del inicio de labores en los talleres de escogidas de San Juan y Martínez, aunque en escala muy pequeña, debido a la Ley que establece el jornal mínimo. Urge que Trabajo aclare definitivamente este asunto para lograr la apertura de los demás talleres de esta ciudad.—

FUGA DE UN PRESO

CONSOLACION DEL NORTE, junio 27. DIARIO. Habana.—Anoche se fugó del Vivac municipal el preso Benito Lugo, condenado a dos días de arresto, siendo detenido el policía que lo custodiaba, Ramón Avila.—**Sánchez**, corresponsal.

CUATRO PROFUGOS DE PRESIDIO ASALTARON A UN CARBONERO Y SE DIERON A LA FUGA POR MAR

PINAR DEL RIO, junio 27. DIARIO. Habana.—Cuatro penados prófugos del Presidio Modelo, de Isla de Pinos, asaltaron a un pobre carbonero de la costa, residente cerca de Puerto Coloma, llevándole ropas y víveres.

Según informes recogidos, unos pescadores vieron a los fugitivos cuando huían en una pequeña lancha en las cercanías de un lugar conocido por Cayo Real, a unas millas de distancia de Coloma.

Fuerzas de la Guardia Rural persiguieron a los presidiarios, que según parece, huyen rumbo a México.

SUFRIO GRAVES LESIONES UN MENOR

Al correr tras una cabra sufrió graves lesiones Ignacio Oliva Vélez, de 7 años de edad, natural de esta ciudad. Fué asistido de primera intención en la casa de socorros.—*G. Rodríguez*, corresponsal.

HABANA

EN FAVOR DE SAN ANTONIO DE LOS BAÑOS

SAN ANTONIO DE LOS BAÑOS, junio 27. DIARIO. Habana.—El Comité Pro-San Antonio de los Baños acordó anoche enviar un telegrama al Presidente de la República solicitando una audiencia para pedirle varias mejoras para esta ciudad. El Alcalde, doctor Maribona, coopera a esta petición.—BLANCO, Corresponsal.

SE AHORCO UNA JOVEN

MARIANAO, junio 27.—María Julia Rodríguez Viera, natural de Cabajuaní, de 21 años, vecina de Concepción 8 en el Reparto de Hornos, se ahorcó con una soga del postigo de la ventana de su cuarto. Su esposo Miguel Martínez y González, dijo que se estaba de guardia en horas de la madrugada, y que llamó a la esposa que trabajaba en el Hospital Calixto García, extrañándole que le dijeran que no había ido al trabajo, pues entonces se dirigió a su casa encontrándola muerta como antes decimos, ignorando las causas. Se constituyó el Sargento Delgado.

MARTINEZ, Corresponsal.

INTENTO ZOZOBRAR UN BOTE, ESTUVO A PUNTO DE PERECER UN JOVEN

MARIANAO, junio 27. DIARIO. Habana.—Al atardecer de ayer el alistado del Ejército Manuel Tonda Dolz, destacado en el Castillo de la Chorrera de servicio en la Playa de Viriato, condujo al centro de socorros a Luis Alvarez Quintero, de la Habana, de 20 años de edad, empleado del Hotel Brisol y vecino de San Miguel 120, altos, el cual fué asistido por el médico de guardia de síntomas graves de asfixia, producida por sumersión.

Manifestó dicho individuo que Alvarez paseaba con varios compañeros en un bote, el cual hubo de zozobrar, saliéndose fácilmente sus acompañantes; no así éste, a quien tuvo que auxiliar al convencerse de qué iba a parecer ahogado.—*Martínez*, Corresponsal.

ES OBJETO DE ELOGIOS EL SUPERVISOR DE MARIANAO

MARIANAO, junio 27. DIARIO. Habana.—En este término están siendo muy elogiadas las notables reparaciones hechas en el edificio que ocupa la jefatura de policía, la dirección de las cuales estuvo a cargo del señor Alberto Rubio, teniente del Ejército, supervisor de Marianao y secretario de la Ayudantía del Cuartel General.

Sus actividades en este pueblo son altamente plausibles, como lo fueron cuando actuaba como supervisor de la Renta de Lotería. Prueba de ello es que aquí se han terminado, casi en absoluto, los robos y escándalos; y además de esto, la policía es modelo de disciplina y rectitud.—*Corresponsal.*

MATANZAS

BOMBA EN LA QUINTA DEL DOCTOR CUNI

MATANZAS, junio 27. DIARIO. Habana.—Ayer noche estalló una potente bomba en la quinta del doctor Gonzalo Cuní, sita en Jesús María número 25, destrozando la puerta del garage. El doctor Cuní fué catedrático del Instituto de Segunda Enseñanza en Matanzas, y su nombre figuraba hoy, como posible candidato a Representante.—**Lovio**, Corresponsal.

ARROLLADO UN ANCIADO POR UN AUTO

MATANZAS, junio 27. DIARIO. Habana.—En la calle de Byrne, entre Manzaneda y Zaragoza, fué arrollado por un auto manejado por Armando Escoto, el anciano Pedro Marrero Reyes, de 65 años, vecino de la finca «San Francisco», en Coral Nuevo, quien sufrió heridas y escoriaciones diseminadas por el cuerpo y hundimiento del hueso frontal. El chauffeur fué detenido. Varios militares que ocupaban el auto declararon que el hecho había sido casual.

Decomiso de arroz a un barco

Llegó al vapor noruego «Stanford» con un cargamento de arroz destinado a la Viuda de Garriga y Compañía, siendo decomisados once sacos por hallarse en mal estado. Sanidad está inspeccionando el buque, que tendrá que demorarse.

Estalló un petardo en Matanzas

En la madrugada anterior estalló un pequeño petardo cerca del Instituto.—**Lovio**, corresponsal.

SANTA CLARA

CAYO EL SEGUNDO PREMIO EN SAN JOSE DE LOS RAMOS

SAN JOSE DE LOS RAMOS, junio 27. DIARIO. Habana.—Distintas fracciones del segundo premio del último sorteo de la Lotería Nacional fueron vendidas en este pueblo entre elemento pobre.—**Campa**, corresponsal.

LA LABOR DE OBRA PUBLICAS EN REMEDIOS

REMEDIOS, junio 27. DIARIO. Habana.—El pueblo obrero se siente regocijado y los vecinos en general quieren hacer llegar su agradecimiento al Jefe del Estado, coronel Mendieta, y al Secretario de Obras Públicas, ingeniero Ruiz Williams, porque sus promesas de mejoras van llegando a la realidad. Hace más de un mes que se está laborando intensamente en la pavimentación de calles, y mañana comenzarán las obras de la carretera de esta ciudad a Zulueta, iniciándose las mismas por la calle General Zayas. Se empleará gran número de obreros. Al frente de esa obra está el maestro Rafael Lima, esperándose llegue completo el material rodante.

La Comisión Pro Arreglo de Calles espera le sea concedida una audiencia para solicitar del Presidente de la República la situación de otros diez mil pesos de los 30,000 ofrecidos para no paralizar el arreglo de las calles de la ciudad.—**Veranes**, corresponsal.

EL ESTABLECIMIENTO DE UN BANCO AGRICOLA

CABAIGUAN, junio 27. DIARIO. Habana. — Ha llegado a esta localidad el experto Mr. E. Deyan Schwuc, a quien acompañaban los doctores Mario Núñez Mesa, secretario de la Comisión Cubana para la creación de un Banco Agrícola; Alfredo González Núñez, delegado de la Secretaría del Comercio; José Enrique Perdomo, Jefe de Despacho de la Comisión del Tabaco Habano, de la Secretaría de Agricultura y otros, reuniéndose en el Ayuntamiento con el Alcalde Municipal, doctor Eduardo Santaló; Ignacio de Armas, Presidente de la Sociedad "Progreso"; Agapito Roig, Presidente de la Cámara de Comercio; Rogelio Hernández, terrateniente; Antonio Santos, arrendatario; Pedro Río, propietario; Enrique Galiano, terrateniente; Anastasio Cabrera, comerciante; Nazario Isla y numerosos vegueros de distintas zonas de este término.

Hablaron distintas personas en torno a la conveniencia de establecer un Banco Agrícola en lo que respecta a la zona tabacalera de Cabaiguán, aprobándose por los asistentes.— *Chirino*, Corresponsal.

CAMAGUEY

ROBO DE QUINIENTOS PESOS, EN PRENDAS

CAMAGUEY, junio 27. DIARIO. Habana.—El teniente Rodríguez y el oficial de la Torre se personaron anoche, en el domicilio de Saturnino Benito, sito en el barrio Viga, donde los ladrones sustrajeron prendas por valor de 500 pesos, cuando no se hallaba persona alguna en dicha casa. Las mencionadas autoridades iniciaron las correspondientes diligencias.

CAMPAÑA ENERGICA CONTRA LOS RATEROS

El agente de policía, Duménigo, detuvo hoy, en esta ciudad, a Carlos Estrada, autor de una sustracción de ropa en el establecimiento de Manuel Alvarez, de Piedrecitas. Asimismo los vigilantes Alcides Fernández y Republicano de la Vega, ocuparon ropas robadas en varios lugares de la ciudad, y esperan detener en seguida a varios elementos maleantes, a quienes se cree complicados en dichas sustracciones. La policía en pleno está desarrollando una enérgica campaña contra los amigos de lo ajeno.—Hernández, Corresponsal.

ORIENTE

SERAN CONMEMORADAS BRILLANTEMENTE DOS FECHAS GLORIOSAS

SANTIAGO DE CUBA, junio 27. DIARIO. Habana.—El cuadragésimo aniversario de la Batalla de Peralejo se efectuará el día 13 del próximo Julio en la finca San Francisco, ubicada en el término municipal de Bayamo, donde será inaugurado un obelisco y develada una tarja que perpetuará la memoria del brigadier español don Fidel Alonso de Santocildes y el teniente José Sotomayor Gispert, caídos gloriosamente en aquel lugar.

También serán develadas en Bayamo dos tarjas, como homenaje al insigne educador José Antonio Saco y el excelso poeta José Joaquín Palma, quienes vieron la luz primera en dicha ciudad. Y en el Ayuntamiento de dicha ciudad se fijará una lápida en memoria del eximio pensador Enrique José Varona. A la vez tendrán efecto otros actos solemnes.

Y al día siguiente, o sea el 14 de julio se conmemorará en las Lomas de San Juan la rendición de Santiago de Cuba a las tropas norteamericanas, comandadas por el general Shafter. También se rendirá homenaje en el parque Roosevelt de esta ciudad al jefe de los rough riders Teodoro Roosevelt y al general Wood, primer gobernador militar de Oriente. Corresponsal.

HERIDO UN PESCADOR POR UNA «PICUA»

SANTIAGO DE CUBA, junio 27. DIARIO. Habana.—Rafael Martínez, de 52 años, pescador, fué asistido en Emergencia de una grave herida que recibió al ser atacado por una «picúa» que acaba de pescar.

Malestar entre los cafícultores

Se encuentra en esta ciudad el señor Frank Castillo, secretario del Instituto del Café, con objeto de realizar el censo de los cafícultores a la mayor brevedad para que éstos elijan sus delegados ante el Instituto. Hondo malestar existe entre los cafícultores de toda la provincia por la indiferencia del Consejo de Secretarios en la aprobación de la Ley del Café.

Un congreso agrícola en Baracoa

El domingo 30 se efectuará en la ciudad de Baracoa un Congreso Municipal de Agricultura con asistencia del Gobernador Dr. Pérez André, iniciador del mismo, y otras personalidades de la provincia. Dicho Congreso se efectuará en el teatro «Encanto». Los agricultores presentarán valiosos trabajos sobre las cosechas de guineos (platanitos), construcción de caminos y puentes y otras necesidades del término. Varios festejos se organizarán en honor de los visitantes.

EL CONSIGNATARIO DE LA «STANDARD FRUIT CO.» EN S. DE CUBA, HA SIDO OBJETO DE UNA EXIGENCIA DE $25-000.00

SANTIAGO DE CUBA, junio 27.—DIARIO. Habana. El gerente de la casa consignataria de buques «Standard Fruit Co.» Mr. Roberto Wetmore de 70 años de edad, vecino del reparto «Vista Alegre», recibió una carta de manos de un desconocido, por medio de la cual se le exige la suma de 25 mil pesos, bajo pena de muerte si delataba el hecho.

Mr. Wetmore dió cuenta al coronel Rodríguez, quien le dió garantías personales, encontrándose en su domicilio, custodiado.

En la carta se le significaba que había de poner un anuncio en un periódico que dijera: «Se solicita un chofer», siendo ésta la señal de que ya tenía el dinero. Además, se le indicaba cómo tenía que distribuir los billetes de distintas cantidades.

El Servicio Secreto del Ejército realiza activas investigaciones.

Seis destroyers americanos en Caimanera

Han entrado en la bahía de Caimanera seis destroyers americanos de paso para el Pacífico, reinando regocijo con motivo del desembarco de los marinos pues ello significa una buena inyección de dinero al comercio.

La detención de Arturo Borges.

No ha sido presentado Arturo Borges, preso en el cuartel Moncada, en favor del cual se presentó un recurso de Habeas Corpus. Borges fué detenido en Manzanillo, ignorándose el móvil. Perteneció al Gabinete de Identificación de la Habana. —GARCIA. Corresponsal.

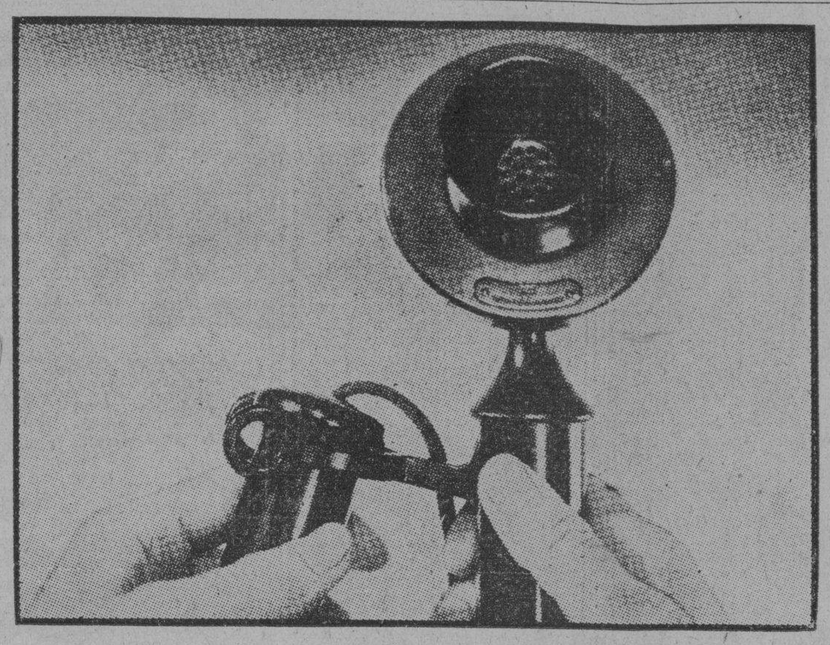

Su Más Rápido Mensajero

A todos se nos presenta, inesperadamente, una emergencia,—es el momento cuando por encima de todo, la humana necesidad, a veces desesperada, se nos presenta sola e implacable.

Hay momentos únicos, cuando para el más importante de los propósitos, hay alguien que necesitamos:

para encontrarlo,
para llevarle un mensaje,
para obtener un consejo,
para traerlo rápidamente,
para saber una contestación.

¿Se ha detenido usted a pensar alguna vez, cuan importante es la parte que desempeña el teléfono cuando surgen esas emergencias?

Nuestras diarias rutinas son una sucesión de emergencias menores.

Una vida agradable, en este complicado mundo, depende en gran parte, de resolver las situaciones cuando estas surgen, una tras otra, solucionándolas prontamente, y ocupándonos enseguida de la que le sigue. No nos atrevemos a ser tardíos siempre.

Es por todo esto, que el teléfono es tan esencial y valioso en la vida diaria de tantas personas. A millones de hogares les brinda seguridad, felicidad y oportunidades para mayores objetivos.

Su hogar es más seguro—la vida se desliza más cómoda—cuando usted tiene una extensión en la habitación que más utiliza. Su costo es pequeño, si considera el tiempo y los pasos que le ahorra, y el mayor confort y reserva en sus conversaciones.

CUBAN TELEPHONE COMPANY

NADA DA TANTO POR TAN POCO

Condenado el Sr. E. Machado a pagar al Banco Comercial de Cuba la cantidad de $1.500

Admitida la apelación establecida por un Banco de los Estados Unidos. Los últimos divorcios. Pensiones a los veteranos. Accidentes del trabajo. Exhortos. Apelación

(NOTICIAS DE LOS JUZGADOS DE PRIMERA INSTANCIA)

DEL TURNO

Exhortos:

De Guanabacoa en Alimentos Provisionales de Francisco Javier contra Elisa María Bordas Torres, al Norte.

De Artemisa en el Hipotecario de Manuel Alonso contra María Fuero y de la Torre. al Norte.

Mayor Cuantía:

Los promueve Antonia Mazorra, viuda de Castañeda contra la Compañía de Seguros «Cuba», al Centro.

Apelación:

La de la Compañía Cubana de Electricidad contra Luciano Hernández, al de Almnedares.

Declaratoria de Herederos:

La de Mercedes de Petronia Tapia y Martínez, al Norte.

Pensión de Veterano:

La solicita como tal: Juana Fresneda y Fresnedal, al Norte.

Divorcios:

Juana Rosa Piñeiro contra Antonio L. Rivero al Norte; y Elisa María Boardas contra Francisco Javier González, al Norte.

Accidentes del Trabajo:

Turnados los ocurridos a; Juan Ramos, al Oeste; Domingo Pérez, al Centro; Margareto Adelit al Norte; Esteban Pérez al Sur; Juan Marterell al de Almendares; Miguel A. Veniza al Norte; Antonio Guillamon al Este; Pedro Juárez al Sur; Luis Cárdenas al de Almendares; Rafael Socarrás al Oeste; Pedro Talaveras al Centro; Julián Núñez al Sur; Carlos Rodríguez al Este; Ramón Estrada al Norte; Manuel Zamorano al Oeste; Joaquín Villarino al Centro.

DIVORCIOS EN TRAMITACION

Norte-Gárate:

—En el divorcio de Consuelo Aznar Campoamor contra Miguel Coll y Uranga, se libra Edicto a la Gaceta para notificar al demandado la sentencia dictada, que lo declara cónyuge culpable.

Sur-Gárate:

En el divorcio seguido por Juan Antonio González Larrinaga y Reyne contra Rosario Bruna Eusebia Graciella Sosa y García, vencido el término del segundo llamamiento sin que la demandada hubiere comparecido, de conformidad con lo solicitado, se le declara en rebeldía; y se señala para la celebración de la comparencia que determina el artículo 39 de la Ley. el día 9 de julio del corriente año.

Este-Daumy:

—En el divorcio seguido por Tomás de Villanueva Perdomo y García contra Esperanza Marta Ramón y Alonso, se ha dictado sentencia por la que se declara con lugar la demanda y en su consecuencia disuelto el vínculo matrimonial existente entre ambos cónyuges, disponiéndose que la hija habida del matrimonio quede al cuidado de la madre:

Oeste-Baños:

—En el divorcio seguido por Lucas Rodríguez, contra Candito Ramírez, ha dictado sentencia por la que se declara con lugar la demanda y en su consecuencia disuelto el vínculo matrimonial existente entre ambos cónyuges.

Almendares-Whitmarsh:

—En el divorcio seguido por Pastor García y Arteaga contra María Mercedes Robaina y Navarrete, se ha dictado sentencia por la q. se declara con lugar la demanda y en su consecuencia disuelto el vínculo matrimonial existente entre ambos cónyuges, disponiéndose que los hijos habidos del matrimonio nombrados Imerio Pastor e Idilio Angel, queden al abrigo y cuidado de la madre.

—En el divorcio seguido por Guillermo de Mancha y González Campos contra María Alvarez de Burgos, se ha dictado sentencia por la que se declara con lugar la demanda y en su consecuencia disuelto el vínculo matrimonial existente entre ambos cónyuges.

Centro-Piedra:

—En el divorcio seguido por Apolonia Elvira Denlofen y Diaz contra Félix Felipe Rangel y Rangel, se ha dictado sentencia por la que se declara con lugar la demanda y en su consecuencia disuelto el vínculo matrimonial existente entre ambos cónyuges.

Centro-Manuel I. de la Fuente:

—En el divorcio seguido por María Vázquez Valcarcel contra José Castaño Martínez. se ha dictado sentencia por la que se declara con lugar la demanda y en su consecuencia disuelto el vínculo matrimonial existente entre ambos cónyuges condenándose en concepto de culpable al demandado.

ASUNTOS GENERALES EN TRAMITACION

Norte-Gárate:

—En el mayor cuantía seguido por The Chathan Phenix National Bank and Trust Company contra Domingo Rodríguez y Ortega y otros, se admite libremente la apelación establecida por el Banco demandante y se manda a elevar a la Audiencia loslos autos, con emplazamiento de las partes por 20 días.

Sur-Gárate:

—En el menor cuantía seguido por P. Pernas y Cía. contra P. Pelegrín y Cía., se ha dictado auto por el que se declara con lugar el Recurso de Reposición interpuesto por la actora contra la providencia de 13 del actual la que se deja sin efecto en todas sus partes, sin especial imposición de costas.

—En el mayor cuantía seguido por Vivanco Gutiérrez y Cía., contra Hilario Hernández Delgado, se ordena el «guárdese y cúmplase lo dispuesto por la Superioridad».

Oeste-Baños:

—En el mayor cuantía seguido por el Banco Comercial de Cuba, contra Enrique Machado y Nodarse. se ha dictado sentencia por la que se condena al demandado a pagar al actor la suma de $1.500. de principal más los intereses legales desde la interpelación judicial.

Almendares-Rubio:

—Se reconoce al señor Uareano García el derecho que tiene a disfrutar de una pensión del Estado cubano, ascendente a trescientos pesos anuales, como soldado que fué del Ejército Libertador.

Centro-Boudet:

—Se reconoce a favor de Angela Berriel y Apezteguía y de Fernando, Baldomero, Carmelina, Emilia y Angela Berenguer y González, la primera como viuda y los otros como hijos legítimos de Fernando Berenguer y González una pensión anual del Estado cubano de $630. en la siguiente forma: un 50 por ciento a la viuda, y el otro 50 por ciento repartido por parte iguales entre los hijos.

SOCIEDADES ESPAÑOLAS

Los Secretarios de Sociedades Regionales con sanatorio, hacen gestiones a favor de Carlos Martí

Teniendo en cuenta las múltiples difícultades que desde hace algún tiempo confronta el Sr. Carlos Martí, secretario general del «Centro de Dependientes», sus compañeros, los secretarios e sociedades Regionales con Sanatorio, han dirigido al presidente del Comité respectivo una documentada misiva, de la cual extractamos los siguientes párrafos:

«Habana, junio 25 de 1934.

Señor Presidente del Comité de Sociedades Regionales con Sanatorio:

Distinguido señor:

Carlos Martí, nuestro querido compañero, Secretario de la «Asociación de Dependientes del Comercio», se encuentra gravemente enfermo, por padecer de prolongada e incurable dolencia, adquirida como resultado del esfuerzo realizado, tras largos años de ruda labor, no solo en el desempeño de la Secretaría de la mencionada asociación regional, sino también en el noble y patriótico empeño de difundir por medio de la tribuna y de la prensa las excelencias de las asociaciones mutualistas y las grandezas de la cultura española en América.

Martí, no obstante los esfuerzos realizados por superarse a sí mismo, y haber contribuído con la mayor energía y eficacia y quizá más que ninguno a la reconstrucción de la sociedad a que pertenece no ha obtenido el reconocimiento a sus grandes méritos; y por eso que se encuentra en la mayor pobreza, carente de los más necesarios recursos para permitir a su amante esposa el sostener un mediano pasar, como en el que vivía cuando él, en la plenitud de sus brillantes facultades, ejercía la Secretaría de Dependientes.

Sabedores los que suscriben, todos compañeros del luchador caído, de los momentos de dolor y tristeza que a Martí afligen, decidimos en reciente reunión celebrada por nosotros, dirigirnos a ese Comité de su merecida presidencia, para expresarle la agobiante situación que aquél confronta, a fin de que, compenetrados con el dolor del mismo y, si nos permitís, haciéndole justicia, adoptéis algún acuerdo encaminado a liberar a Martí de la situación de penuria que su hogar confronta, contribuyendo con el esfuerzo económico de todas las asociaciones que integran ese Comité, a hacer que los sucesivos días de la noble existencia del compañero en desgracia, sean lo más gratos posible.

Gracias muy sinceras, señor Presidente y demás señores del Comité de sociedades, por las favorables determinaciones que estamos seguros habrán de adoptar en favor de Martí y su abatida esposa, y que habrán de tender a afianzar los prestigios de esas asociaciones y la ejecutoria de altruismo que tan justamente han conquistado».

Terminaron los exámenes en el plantel galaico

Con los exámenes de las clases especiales de señoritas, y los de la Academia de Bellas Artes, han quedado terminados, los que con gran lucimiento venían celebrándose en el reputado plantel de enseñanza «Concepción Arenal», del Centro Gallego. A continuación damos los nombres, de los alumnos triunfadores en las oposiciones a premios verificadas entre los que obtuvieron la calificación de sobresaliente en dichas clases:

Mecanografía: Josefina Rodríguez, primer premio; María Vales, segundo premio; Luisa Osorio, tercer premio; 21 sobresalientes y 11 notables.

Taquigrafía: Josefina Rodríguez, primer premio; María Vales, segundo premio; Rosaura Núñez, tercer premio; 11 sobresalientes, 10 notables y un aprobado.

Corte y Confección: Esperanza Mourelle, primer premio; Enriqueta Peñalver segundo premio; Esther Sánchez, teecer premio; 24 sobresalientes.

Bordado a máquina: Amparo Rodríguez, primer premio; Luz Cancelo, segundo premio; Mercedes Rodríguez, tercer premio; 17 sobresalientes y 3 notables.

Labores en general: Carmen Otero Ramos, primer premio; María de las Nieves Pérez Aceiro, segundo premio; María Rouco Munmañy, tercer premio.

ACADEMIA DE BELLAS ARTES

Clases diurnas. Solfeo preparatoria: Josefina Darriba, primer premio; Emma Cepero, segundo premio.

Primer año: Elena Macía, primer premio; Generosa Rodríguez, segundo premio.

Segundo año: Hilda Fraga, segundo premio.

Piano, primer año: Elena Macía, primer premio;. Tercer año: Carmen Miller, primer pemio. Quinto año: Marina Cancelo, primer premio. Sexto año: Aida Riveiro, primer premio.

Clases nocturnas: Dibujo elemental: José Rodríguez Rial, primer premio; Eduardo Núñez Arco, segundo premio; Antonio González, tercer premio. Dibujo geométrico: Eduardo Núñez, primer premio.

Modelado y vaciado. Composición decorativa: Benigno Alonso González, primer premio. Antiguo griego: Cesáreo Bouza Fraga, primer premio.

Solfeo primer año: David Jiménez, segundo pemio. Segundo año: María Tudela, segundo premio; Ramón Vázquez, tercer premio. Cuarto año: Elena Pose Rodríguez, tercer premio.

Instrumentos de cuerda y viento. Clarinete, segundo año: David Ledo, primer premio. Guitarra: María Izquierdo, primer premio; Manuela Ledo, segundo premio; María Tudela, tercer premio.

El sábado próximo se abrirá al público en el salón de fiestas del palacio social, la exposición de los trabajos realizados por el alumnado durante el curso que acaba de terminar. En dicho acto hablará el Presidente social y dará una selecta audición la laureada Rondala, de la Sección de Bellas Artes.

«NATURALES DE EL FRANCO» CELEBRAN ANIMADA JUNTA

La simpática sociedad asturiana «Unión de Naturales de El Franco» celebró últimamente una animada junta, en la que se tomaron diversos acuerdos importantes. He aquí, en síntesis, el proceso de la misma: Fueron leídos el acta anterior y el balance de tesorería presentado por el señor José Fernández, y que fueron probados; el secretario general dió a conocer una atenta carta del señor Benigno Pérez Norman, presidente del Club Luarqués, en la que invita cordialmente a la junta de gobierno franquina al acto de entrega de un título concedido por dicha institución al señor Pablo R. Presno, cronista de sociedades españolas de «El Mundo», y cuya entrega se llevará a cabo mañana, día 29, por la noche, en el domicilio de éste, sito en Juan Delgado 33, Santos Suárez. La junta acordó, por unanimidad, concurrir a la morada del infatigable Pablito, que celebra en ese día su onomástico.

A continuación, el presidente de la Sección de Fiestas, señor Belarmino Martínez, dió a conocer las gestiones hechas en pro de la gran fiesta que los franquinos celebrarán el día 14 de Julio en la Finca Bastién, a la cual puedei asistir todos los asociados gratuitamente. Y los simpatizadores podrán participar del banquete y demás atractivos a base de dos pesos veinte y cinco centavos los caballeros y un peso las damas.

Finalmente, la comisión de fiestas recibió el encargo de no omitir un solo detalle que pudiera darle suma trascendencia a tan simpático acto.

Lo antes dicho demuestra que la «xente» de El Franco sigue rayando a la altura de siempre. Por cuyo motivo la felicitamos sinceramente.

PLAUSIBLE LABOR DE DOS IMPORTANTES SECTORES DEL CENTRO CASTELLANO

En la noche de ayer y bajo la presidencia del señor Claudio Luelmo, que sustituye al señor Serrano Martín, que aún sigue recluído en la casa de salud, las Secciones de Damas y de Propaganda, se reunieron para conocer de los asuntos relacionados con la labor que vienen realizando al objet ode elevar el consiguiente informe a la Junta Directiva.

Abordado el plan de reorganización en las zonas de Regla y Guanabacca, a las que la Sección de Propaganda quiere dedicar una especial atención con el fin de aumentar la influencia que en la actualidad ejerce el Centro Castellano, se acordó comisionar a los señores Mardones y Martín para que, acompañados de las damas Elena Aoyos de Gutiérrez, Pilar Alburquerque, Antonia Largo García y Dolores Rodríguez, inicien las actividades precisas para obtener el mayor número de asciados en aquella zona, especialmente entre el elemento femenino que tantas simpatías tiene para el Centro Castellano. Es propósito de la Sección de Propaganda constituir una comisión permanente en aquellos lugares a fin de intensificar los trabajos de organización y finalmente llegar a la conclusión perseguida por todos, que tiende a hacer mayor esa importante zona ultramarina.

Diferentes problemas que afectan a la Sección de Propaganda fueron puestos sobre el tapete, y oportunamente se irán dando a conocer

ACTOS PARA HOY

(A LAS 8 Y 30 DE LA NOCHE)

CENTRO GALLEGO: Reunión ordinaria del Ejecutivo en el palacio social.

CENTRO ASTURIANO: Continuación de la junta de Asistencia Sanitaria, y reunión de la Comisión Pro Sanatorio en Asturias, con una sub comisión de la Directiva En el palacio social

UNION BARCALESA y EL VALLE DE LEMUS: Junta general ordinaria de asociados en los salones del Centro Gallego

JUVENTUD DE BALEIRA Y SU COMARCA, UNION TRIVESA, CLUB NAVIA DE SUARNA y PUENTES DE GARCIA RODRIGUEZ: Junta de Directiva en el palacio del Centro Gallego.

CLUB BELMONTINO DE LA HABANA: Junta general ordinaria de asociados en los salones del Centro Asturiano.

Es elogiada la actividad del Sr Pedro Gil

El asociado y vocal de la Sección de Propaganda del Centro de Dependientes, señor Manuel García Domínguez, es el autor entusiasta de la siguiente nota, que glosa actividades de su presidente, don Pedro Gil.

Dice así:

«El señor Pedro Gil, el incansable y laborioso Presidente de la Sección de Propaganda, que hace poco regresó de su visita a las Delegaciones del Interior, y está muy satisfecho de la labor tesonera que realizan los señores Delegados y asociados, para el mayor auge de la Asociación. Obra digna del mayor encomio, por que carecen de los medios de propaganda de que disponemos los de la magnífica casa de salud, y el grandioso palacio social. El señor Gil, con muy buen acierto, ha querido dar como punto final a su viaje, haciendo una visita a los socios de Delegaciones que se encuentran recluídos en nuestra Casa de Salud. Dicha visita la efectuó en compañía del activo e insustituible secretario, señor Santiago Rugama, y los incansables vocales, señores Tomás A. Sanjuan y otros que sentimos no recordar en estos momentos. En esta visita ha quedado de manifiesto la solícita atención que se le presta a los asociados del interior, porque la mayoría de los socios recluídos expresan su gratitud al personal de nuestra Quinta, por la forma en que son atendidos y su agradecimiento a los vocales que visitan nuestro sanatorio, porque siempre entablan conversación con ellos, para hacerles olvidar los dolores y la natural tristeza de hallarse lejos del hogar, lo que demuestra que a los socios de la capital, no les pasa desapercibidos la labor que realizan los socios del interior, en la tranquilidad de nuestros campos.

(fdo.) **Manuel García Domínguez**».

FIESTAS PROXIMAS

Unión Murense: Gran matinée bailable en honor de sus asociados el día treinta por la tarde en el salón Trimalta en los Jardines de P. Grandes.

Club Luarqués: Entrega de un título de Socio de Mérito e ldía 29 al señor Pablo Rodríguez Presno, en su domicilio, sito en Juan Delgado número 33, Santos Suárez. Este acto coincide con el onomástico de nuestro querido compañero en la crónica española.

Club Soto del Barco: Magno banquete para sus asociados, el día 30 en la finca «Río Cristal» ubicada en la carretera de Vento.

Agrupación Artística Gallega: Estupenda velada el día 29 en sus propios salones de Zulueta 46 altos, de acuerdo con un grandioso programa.

Hijos del Valle de Ulla y su comarca: Gran Matinée bailable en honor de sus asociados el día treinta en el salón «Ensueño» de la cervecería «Tropical».

Palacio de Villalba: Colosal verbena de las «Cadenas», el 29 por la noche, amenizada por la orquesta Romaguera Campos, y el septeto Boloña.

Unión Orensana: Celebración de su 26 aniversario con un magnífico banquete en los jardines «La Cotorra», el día 30 a la 2 p. m.

Centre Catalá: Gran fiesta bailable en honor de San Juan y San Pedro, el próximo día 30 en su propio local de San Lázaro 204.

Fiesta de los Campeones. Gran acontecimiento bailable del Club Apolo en los salones de «Curros Enríquez» el próximo domingo por la tarde, amenizada por Belisario López y la Sonora Matancera. Los caballero sólo pagarán cuarenta centavos.

Deportivo Candado: Estupenda verbena el 29 por la noche en sus propios salones de Buenos Aires y Durege, amenizada por varias magníficas orquestas entre las que se halla la Jazz Queen, que dirige la gentil señorita Mercedita García Cano.

PABLITO R. PRESNO

Mañana, sábado, con motivo de celebrarse la festividad de San Pablo, estará de días nuestro querido compañero en la crónica española Pablito Rodríguez Presno, redactor de la sección hispana del periódico «El Mundo».

Por tal motivo, el popular Pablito recibirá cálidos mensajes de felicitación de sus muchas y selectas amistades, ya que una de sus principales características es el «don de gentes», a la que es imprescindible agregar su tenacidad insuperable cuando se trata del cumplimiento de su deber. Su venturoso hogar, sito en Juan Delgado 33, Santos Suárez, se verá sumamente concurrido mañana por la noche.

Nosotros, por anticipado, le enviamos un efusivo abrazo de felicitación.

Nueva Sección de Propaganda del Centro Asturiano

Como anunciamos ayer, la nueva Sección de Propaganda del Centro Asturiano tomó posesión de sus respectivos cargos dentro del mayor optimismo. Y de acuerdo con lo ofrecido, publicamos la relación de sus componentes, a quienes deseamos los más rotundos éxitos en el desempeño de su misión. Hela aquí:

Presidente, Antonio Méndez Méndez; vice, Paulino Fernández Fuente; secretario, Antonio García García; vice, Manuel Menéndez Alonso.

COMISION DE DELEGACIONES

Presidente, Cándido Redondo González; vice, Joaquín Fernández Tamargo; vocales: Maximino González, Ismael Iglesias, Emilio Ovalle, José Alvarez Gayol, Antonio Suárez, Manuel García Bernardo, Francisco Arredondo Elvira, José Cuervo Muñiz, Luis Guardado Gutiérrez, Nicolás González Alonso.

COMISION DE ALTAS Y BAJAS

Presidente, Manuel Fernández Morán; vocales: Bernabé Fernández Leirana, Andrés Escandón, Jovino Fresno, José Granda González, Manuel Malgor Alvarez, Joaquín López, Aurelio Alonso García, Felipe Samuel Fernández, Manuel Valle Sánchez, Piquero Laniella.

COMISION DE RECLAMACIONES

Presidente, Alejandro Rodríguez Gastrillón; vocales: Carlos Fernández Méndez, Victoriano Alvarez, José Berdayes, Higinio Muñiz, Ramón Pérez, Angel Miñagorri Franco, Manuel Gregorio de León, José M. González Alonso, Manuel Estrada Tamargo, Fernando Fernández.

COMISION DE ESTADISTICA

Presidente, César Cerra Viña; vocales: Oswaldo Martínez Perdomo, Carlos Argüelles Quirós, José Pérez Famoso, Manuel Méndez Méndez, Ramón Fernández, Dionisio Hortal Cossio, Ramón Fernández, Manuel Díaz Granda.

M.E.C.D. 2016

VENTA VARADERO

Desde hace tres años, al llegar el mes de julio, ofrecemos a nuestra clientela bajo el título de VENTA VARADERO, la oportunidad comercial más destacada del año, en cada uno de los renglones en que especializamos.

Esta temporada, mediante el esfuerzo realizado en los últimos meses, hemos superado nuestras ofertas anteriores haciendo de la presente VENTA VARADERO algo verdaderamente memorable. Para esta venta hemos reunido en cada uno de nuestros departamentos un conjunto de artículos nunca igualados - todos de última novedad - con profusión de estilos, colores y materiales, y marcados a unos precios extraordinariamente económicos.

La VENTA VARADERO *Comienza Hoy* y continuará durante todo el mes de *Julio*. No pierda la oportunidad de visitarnos y aprovechar **"la máxima oferta del año."**

Sánchez y Arce

AMISTAD 76
(frente al Ten Cents de S. Rafael)
TELF. A-0481 HABANA

Un bello modelo en paja de brillo negra con adornos en igual material. $1.45

Elegante modelo interpretado en jipi-japa laca de color blanco con adornos de gross-grain en azul marino. $2.95

Sugestivo modelo interpretado en piqué de seda con detalles en gross-grain. $3.95

Elegante zapato de playa en fino tejido de lona con suela de cuero. $1.95

Una sandalia positivamente "chic" con diseño muy moderno y materiales de alta calidad. $3.15

Un precioso modelo de tarde con la blusa de chiffón y la saya de crepé corrugado, ambas piezas en igual tonalidad. Positivamente elegante y de última moda. $4.95

Modelo confeccionado en seda estampada con graciosa y elegante capa adicional en igual color. $3.95

Vestido de algodón de dos piezas, en alegres cuadros escoceses. $3.25

Sugestivo modelo interpretado en algodón con su capa adicional. La oferta más tentadora en nuestro departamento de vestidos. $1.45

Un modelo "exclusivo" es de esta camisa importada confeccionada en tejido de algodón con sugestiva pinta a cuadritos. $1.45

Camisa importada, de pinta nueva y original confeccionada en fino tejido de algodón. $1.35

85¢ $1.75

El "zipper" compuesto de dos piezas independientes ambas en tejido de lana gruesa, acordonado. $4.35

Modelo "exclusivo" de pantalón Catalina con hebillas ajustables a los lados. Confección en lana con moderna pinta tipo casimir. Camiseta en tejido "mesh" de lana. $4.95

Un pantalón de lana, positivamente económico, que constituye la más atractiva oferta de nuestra Venta Varadero. $2.45 $1.19

Pantalón de marinero en dril diagonal, confortable y duradero, y camisa en tejido "mesh" de algodón con cierre "zip". Otra de las grandes oportunidades. $1.75

Pijama de pantalón y bandana, en colores enteros, carmelita o azul, con franjas de bello contraste en amarillo o blanco. $1.95

Pantalón de marinero en dril diagonal, abotonado al frente, y camisa en fino tejido de algodón a rayas con el práctico "Zip" al cuello. 70¢ $3.35

Modelo Trávelo confeccionado en tejido de lana imitando felpa con cordón grueso al cuello y cintura. Modelo "exclusivo" $9.95

Traje de fantasía "Catalina" confeccionado en lana doble. Modelo "exclusivo". $4.35

Traje de fantasía en lana pura de dos colores contrastantes. $1.89

Gracioso pantalón en las tallas de 2, 4 y 6 años, con ribetes a los costados. 35¢

Traje de niña, en lana pura. Tallas de 2, 4 y 6 años. 75¢

Traje de dos piezas, con unión de "zip". En lana cáfiro extra suave. Tallas de 2, 4, 6 y 8 años. $2.45

Trajecito de lana para niñas, con alegres cuadros escoceses. Tallas de 4, 6, 8 y 10 años. $2.55

Pantalón de lana. Modelo para jovencitos en tallas de 12, 14 y 16 años. $1.15

C. M. RUIZ

M.E.C.D. 2016

Al margen de la historia

LA ESPAÑOLA QUE FUE MAS QUE REINA

POCAS mujeres han sobresalido tanto en la historia contemporánea como doña Eugenia de Guzmán, condesa de Teba, emperatriz de los franceses por su matrimonio con Napoleón III

Su extraordinaria cultura, su alto sentido político y, sobre todo, su amor sincero a Francia y al emperador, hicieron de Eugenia de Guzmán una de las más queridas soberanas del buen pueblo francés que la vió sonreír en los días triunfales de Magenta y Solferino y respetó su inmenso dolor cuando la capitulación de Sedán.

Desde muy joven, Eugenia tuvo ensueños grandes. Una gitana le había dicho «Tú serás más que reina», y la condesita de Teba, supersticiosa y crédula, por esperar al príncipe azul que había de darle la soñada diadema, rechazó a los duques de Alba y de Osuna—los dos nombres más ilustres de España—cuando ambos próceres, en gentil porfía, le brindaban sus altos blasones y sus cuantiosas fortunas.

Y fué más que reina aquella española bellísima que inmortalizó Winterhalter. Fué más que reina porque Napoleón III, al preguntarle en un baile: «¡Cuál es el camino para llegar a vuestro corazón?», ella, haciendo una profunda reverencia, contestó: «El de la vicaría, Majestad».

La corte de Francia y, sobre todo, la familia imperial, no veía con buenos ojos la cada vez más peligrosa inclinación del emperador hacia la condesa española. Y en torno de Eugenia se levantó una verdadera muralla de glacial indiferencia. Sólo el conde de Morny—«Su Elegancia» el conde de Morny—vió claramente el porvenir. Y en él encontró la futura emperatriz un confidente sincero y un amigo leal.

Por su parte, Napoleón III, celoso y vacilante, no se atrevía a dar el paso definitivo. Le habían dicho que la condesa sólo aceptaría ser su esposa por satisfacer su vanidad de convertirse en emperatriz. Además, los nombres de Alba y Osuna producían en el emperador celos retrospectivos. Pero, al anunciarle solemnemente la condesa de Teba, que en plazo breve, regresaría a España, Napoleón III, sin oir los consejos de sus familiares, se decidió a plantear la cuestión del matrimonio. Antes como galán celoso, quiso averiguar hasta qué punto habían llegado los pretendidos amores de Eugenia con los próceres españoles. Y ante cierta pregunta, indiscreta por demás, del emperador, ella respondió sencillamente:

—Os engañaría, Sire, si os dijera que mi corazón no ha hablado alguna vez antes que ahora. Pero os aseguro que sigo siendo la señorita de Montijo.

Napoleón, seducido por aquella espontánea sinceridad, exclamó:

—Seréis emperatriz.

Y cuando, al siguiente día, daba cuenta a su Consejo de Ministros de su proyectado enlace, al ver que algunos consejeros intentaban hacer consideraciones al margen, cortó la deliberación con estas palabras:

—Os he llamado para deciros que pienso casarme inmediatamente con la señorita Eugenia de Guzmán, condesa de Teba, no para que me digáis si debo hacerlo o no.

Nunca le pesó haber sido tan generoso, pues su compañera no sólo cooperó con él en su gobierno, sino que, en el seno del hogar, fué una esposa dulce, buena y comprensiva, a quien sus manifiestas infidelidades no lograron apartar del camino de la virtud y del honor.

Napoleón siempre pecó de enamoradizo. Y la emperatriz lo sabía. Así, en una ocasión, muchos años después de muerto el emperador, se hablaba en una comida de la condesa de Campo-Alanje, dama que, según las murmuraciones de quienes la conocían, había sido amiga íntima de Napoleón. Ventura de la Vega llevaba la voz cantante:

—La condesa—dijo el ilustre escritor—era bellísima.

—Ventura, ¿y usted también la conoció?—preguntó la emperatriz subrayando maliciosamente la última palabra.

Hubo un corto silencio. Las miradas de Eugenia y del dramaturgo, se cruzaron como dos floretes. Al fin venció el ingenio.

—Majestad—repuso el interpelado—también la conocí, por no singularizarme.

La respuesta satisfizo ampliamente a la emperatriz, porque no dejaba en muy buen lugar el nombre de la de Campo-Alanje.

A edad muy avanzada falleció en Madrid, en la España de sus amores, en el magnífico Palacio de Liria, propiedad de su sobrino el actual duque de Alba, aquella mujer extraordinaria que fué emperatriz de los franceses para hacer buena predicción de la gitana que, un día, le aseguró que sería más que reina.

J. S. A.

Se hacía pasar como Sargento de la Poolicía para viajar en los tranvías sin pagar nada

La policía arrestó ayer a Santiago Fuecán Gutiérrez, de 22 años de edad y vecino de Escobar 121, por acusarlo Mario Alvarez, Inspector de la Empresa de los Tranvías, de viajar en los mismos haciéndose pasar como miembro de la Policía Nacional, extremo que se comprobó no era cierto, ocupándosele una chapa de sargento de la policía de Guanabacoa, a cuyo cuerpo no pertenece tampoco, siendo puesto a la disposición del Juez de Instrucción de la Sección Quinta, por haber sido sorprendido viajando en un tranvía por la esquina de 10 de Octubre y el puente de Maboa.

Herido un hombre en un choque y preso los choferes culpables

En la esquina de Municipio y Fomento, en Jesús del Monte, tuvo lugar ayer un violento choque entre los camiones BC 794, conducido por José Serrano González y CP 680, que guiaba Mario Abelen Martín, resultando lesionado de gravedad a consecuencia del accidente Pedro Pablo Pujada, de la Habana, de 20 años de edad y vecino de Santa Irene y Dolores, siendo ambos choferes puestos a disposición del Juez de Instrucción de la Sección Quinta.

En el Siboney, de tránsito para Nueva York, llegarán a la Habana 150 rotarios de Estados Unidos

Permanecerán en nuestra capital dos días por haberlo así dispuesto la Casa Consignataria. Importante contrabando de cigarros descubierto por la Policía Marítima. El «Quirigua»

(INFORMACION GENERAL DEL PUERTO DE LA HABANA)

Hoy arribará de Veracruz, el vapor correo americano «Siboney», de la New York and Cuba Mail S. S. Co., que trae carga general y 150 rotarios norteamericanos que desde distintas ciudades de los Estados Unidos, y atravesando la frontera mexicano-americana, acudieron a Ciudad México, para tomar parte en la Convención Rotaria que se celebró en la Ciudad de los Palacios.

Al frente de ese importante grupo de viajeros, vienen Mr. William C. Campbell, Agente General de Pasajeros, cuya actividad ha quedado nuevamente demostrada, pues trasladado a la Ciudad de México, ofreció a los rotarios que ahora regresan a New York, una visita a la Habana, reuniéndolos en una conferencia, y haciéndole grandes elogios sobre nuestra ciudad y otros particulares que interesaron a los viajeros.

Mr. Campbell, buen amigo de Cuba, hizo todos los arreglos para que el vapor «Siboney» abandonara su itinerario regular, y estuviera listo para llegar a la Habana hoy, día 28, y permanecer aquí dos días, y que los excursionistas pudieran disfrutar de una visita a nuestra Capital.

Varios actos atractivos han sido organizados para esos turistas, que seguirán viaje mañana por la noche.

Insultos.

El vigilante de la Marítima, José M. Fernández, procedió al arresto de Carlos Borges y de T. Dorotea Snedicor, por haberlo insultado y vejado, pues Dorotea escupió al vigilante.

El caso se vió ayer en la Corte Correccional y fueron condenados a $20 los acusados.

Ocupación de un contrabando.

Un buen servicio prestaron ayer miembros de la Policía Marítima y de la Aduana, al sorprender a tres sujetos cuando sacaron del vapor americano «Presidente Lincoln», tres sacos conteniendo gran cantidad de cigarros americanos.

El Capitán Oscar Hernández, de la Policía Marítima, que tiene establecida una estrecha vigilancia sobre determinados barcos extranjeros cuyos tripulantes se dedican al contrabando de cigarros, fosforeras y otros artículos, destacó ayer a sus hombres convenientemente cerca del «Presidente Lincoln» y, en efecto, el vigilante de la Marítima núm. 67, Severio Mangieu, que estaba de servicio en los muelles de la Munson, vió cuando varias embarcaciones menores se acercaron a la proa del citado barco y poco después les arrojaban del mismo sendos sacos que recogieron los de las cachuchas.

Seguidamente el vigilante tomó una embarcación para perseguirlos, pero el motor de dicha lancha se descompuso y entonces dió aviso telefónico a la Estación, partiendo seguidamente la lancha «Cabo Marín», con otros vigilantes, para el lugar donde se dirigían los contrabandistas.

El copo salió tan perfecto, que cuando la lancha «Cabo Marín» llegaba al muelle de Paula, el Inspector de Aduana núm. 56, Luis Balbín y el vigilante de la Policía Marítima núm. 48, Joaquín Peláez, ambos de servicio en dicho muelle, procedían a la detención de dos hombres que habían salido de debajo del muelle.

En esos mismos momentos también llegaba el vigilante 67, quien identificó a los detenidos como dos de los que tripulaban las cachuchas que habían recogido los sacos del «Presidente Lincoln».

El patrón de la lancha «Cabo Marín», vigilante C. Jiménez hizo el esfuerzo de introducir la proa de la lancha lo más posible debajo del muelle, dando por resultado la captura de otro sujeto que estaba allí oculto y la captura de las cachuchas denominadas «Virginia», «Margarita» y «Natalia».

También se procedió a ocupar dos sacos, todo lo cual fué llevado asociándose en la captura el vigilante 53, Apolonio Avalo, quien con un alistado del ejército, obligó al que estaba debajo del muelle a rendirse.

Conducidos todos a la Estación de la Policía Marítima, los detenidos dijeron nombrarse Mario Proveda Ganon, vecino de Díaz Benítez número 13, Manuel Fernández Fernández, de Céspedes 126 y Rosendo Graña, de Calixto García 121.

En los sacos se ocuparon 43 paquetes de a 10 cajetillas de cigarros marca Lucky Strike, y 33 paquetes de la marcha Camel, en perfectas condiciones.

Más tarde, y en un nuevo reconocimiento, la policía ocupó otro saco conteniendo 284 cajetillas sueltas de otras marcas, pero este saco había caído al agua, por lo que los cigarros se han echado a perder.

Con el acta levantada se dió cuenta al Juez de Instrucción de la Sección Primera, con remisión de los detenidos y al Capitán del Puerto y al Inspector General se les dió cuenta porque dos de los acusados tienen permiso para vender en bahía, permisos que les serán anulados.

El «Quirigua».

De Cristóbal llegó ayer el vapor americano «Quirigua», de la Flota Blanca, que trajo 10 pasajeros para la Habana, y conduce 63 mil racimos de plátanos, café, cacao y 44 turistas que regresan a New Cork.

Mejorado.

Se encuentra bastante mejorado de la afección de la vista que sufrió por la picada de un insecto, el cajero del departamento de pasajeros de la Ward Line, señor Luis Marcelino.

Mr. Seckendorf.

Se han recibido noticias en nuestra ciudad del fallecimiento ocurrido en New Fork y de manera repentina, del señor Maximiliano Seckendorf, gerente del departamento de pasajeros de la New York and Cuba Mail S. S. Co., y quien contaba con numerosos amigos en nuestra ciudad, pues frecuentemente nos visitaba en asuntos relacionados con su importante cargo.

Mr. Seckendorf tenía grandes simpatías por Cuba, y siempre organizaba excursiones y todos los itinerarios en los que intervenía eran a base de buscar ventajas para los barcos que tuvieran conexión con la Habana.

El «President Lincoln».

De San Francisco y escalas llegó ayer el vapor americano «President Lincoln», que trajo 16 pasajeros para la Habana y conduce carga y 140 pasajeros en tránsito para N. York.

Para la Habana llegaron en este barco los señores Manuel González y familia, el oficial de la Armada americana Oscar Smith y familia, José Cortina y Sra., Charlotte Rhode, los periodistas húngaros Samuel Frankfurt y Joseph Weis, y la señorita Waldina Hernández Catá, hija del Ministro de Cuba en Panamá, y quien viene para contraer matrimonio con el médico del trasatlántico español «Cristóbal Colón», doctor Manuel Márquez.

Entre los pasajeros en tránsito anotamos al Cónsul francés Henri Monod y Sra.; el Cónsul General de China, Lai Ping Yang, y el Capitán del ejército inglés Percy Attrido.

Amarrados muchos botes.

Cumpliendo órdenes del Capitán del Puerto, señor Eduardo Hernández, el cabo de la Policía Marítima Mario Lago, procedió a hacer una investigación relacionada con el accidente sufrido por cuatro pasajeras del vapor «Munargo», el próximo pasado viernes en la tarde, frente a la Playa de Marianao, y que estuvieron a punto de perecer ahogadas.

El cabo Lago hace un informe diciendo que el bote accidentado fué el «Macabí», sin folio, que es propiedad de Ernesto González y que esa tarde patronaba Vicente Navarro, el cual en unión de varios miembros del Yacht Club salvaron a las americanas.

En su informe el mencionado agente de policía dice que existen varios individuos que poseen embarcaciones menores que carecen de nombre y folio, y que no tienen tampoco carnet de mar los que las tripulan, que las alquilan a personas inexpertas, las que salen mar afuera y corren muchas veces peligros.

Como consecuencia de esa información, el cabo Lago procedió a dejar varadas en tierra a la disposición de la Capitanía del Puerto y bajo la custodia del Delegado de la Aduana en la Playa de Marianao, señor Martínez, las siguientes embarcaciones menores, bote «Pérez», sin folio; «Yokito», folio 7663; el bote salvavidas de la playa, el «Paloma», folio 2425; uno sin nombre ni folio; «Tabú», sin folio; «Carioca», sin folio; «María», folio 1893; «India», folio 2128; «Indio», folio 171; «Mignón», sin folio; «Cuba», folio 2373; «Vena», folio 1131. W

Ninguno de estos botes podrá volver a navegar hasta que no llenen los requisitos de ley.

Pasajeros que llegarán.

Mañana sábado llegarán los vapores «Santa Lucía», procedente de Valparaíso y escalas; y el «Santa Paula», de San Francisco y escalas y ambos con carga y pasajeros.

En el «Santa Lucía» viajan los señores Miguel A. Ospuano, Attaché omercial de la Argentina, en las Repúblicas Centro Americanas, y la Habana; señor Peitro Curuini, representante de líneas de vapores italianos en el Perú; José Pardo y Carlos Orezzcoli, terratenientes peruanos; Pedro Dávalos Lisson, escritor peruano, y A. Longaray, artista, también peruano.

En el «Santa Paula« viajan el profesor de la Universidad de California del Sur, Dr. E. S. Bogardus; Nendel Silberberg, asesor general de Colombia; John MacCormick, del mundo cinematográfico; G. H. Cornews, de la Standard Oil Co., y Dorothy Dean, director del Departamento de Cultura Física del Colegio Oficial del Estado de Washington.

El «Santa Marta y el «Contessa».

Hoy llegarán los vapores «Santa Marta», de Tela; y «Contessa», de New Orleans, ambos con carga y pasajeros.

Salidas.

Salieron ayer el alemán «Augsburg», para Veracruz; el «P. Lincoln», para New York; el noruego «Dean», para Baltimore; el «Cuba» para Cayo Hueso; el «Quirigua», para New York.

MONSEÑOR TOSTI PASA POR EL DOLOR DE HABER PERDIDO A UN SER QUERIDO

Monseñor Liberato Tosti, Canciller de la Delegación Apostólica de Cuba, y Puerto Rico, ha recibido de Italia la triste noticia de haber fallecido su anciana madre, a la avanzada edad de noventa años, confortada con los Santos Sacramentos y la Bendición Papal.

Visto y conocido el fruto, podemos alabar el árbol que lo produce.

Conocidas y aquilatadas las altas dotes de virtud y ciencia que adornan a Monseñor Tosti, bien podemos alabar al árbol que ha producido tan cristiano, culto y caballeroso sacerdote.

Jesucristo, el Divino Maestro nos dice: «Por los frutos conoceréis, el árbol».

La anciana y distinguida mujer tenía que ser dama de superior cultura, refinada educación y sólida y ferviente piedad.

Descanse en la paz del Señor la noble matrona romana y reciba su esclarecido hijo nuestro más sentido pésame por tan irreparable pérdida temporal.

Una oración pedimos al piadoso lector por el eterno descanso de la piadosa dama.

MATANCERAS

LA GRAN FIESTA DE MAÑANA

Imponderable en su organización Nunca, puede asegurarse así, desde aquellas inolvidables fiestas de la Exposición de Matanzas, se ha organizado un público festival como el que tendrá efecto en los días de sábado, domingo y lunes, en nuestro Parque de la Libertad.

La verbena a beneficio del gran colegio «La Milagrosa», que es hoy por hoy, actualidad que absorbe toda la atención de nuestra sociedad, prométele a la crónica tema y motivo para reseñas magníficas.

Abrirá un paréntesis a nuestra monotonía cotidiana este gran acontecimiento, que va a atraernos a Matanzas numerosísimos forasteros.

Vienen de toda la provincia. Y vienen en mayor número de la capital, de donde tengo noticias de excursiones muchas.

Entre los kioscos que están ya levantándose en el Parque, a la hora en que escribo estas líneas, figuran el de la Casa Crusellas, con su pléyade de «Panchitas», presididas por la gentilísima Isa Heydrich.

El del ron Bacardí, a cuyo frente se hallan las señoras María Dolores Núñez de Beato, Cuca Leiva de Artamendi, Rosa Muñoz de Doy, Nena Valdés Cartaya de Benavides y Esther Polanco de García.

El del ron Havana Club, que presidirá la señora de Trelles Montes, Rebequita Quirós y Andux.

El Kiosco Español, que servirán la señora de Linares, Clarita Gómez, y las señoras de Vallín y de Sánchez Gil.

El Cubano, a cuyo frente están Bertha y Graziella Beracierto, las señoras de Amézaga y Esquerré, que expenderán lechón asado, arroz con pollo, tamales y otras criollísimas golosinas.

El Kiosco Chino, que tiene de presidenta a Herminia Oliva de Uriarte con un grupo de señoritas y señoras de nuestro gran mundo.

La Tómbola, a cargo de las señoras María Luisa Bidopia de Guiteras y Corita Estrada de Arche.

El Kiosco Americano, que está a cargo de las Antiguas Alumnas del colegio Irene Toland.

El Campamento Gitano, en que fungirán como adivinadoras las señoritas de Armas, Esmeralda y Elena, y las Aguila, etc., etc.

El canto hondo, al son de violines, reinará en este campamento que promete ser uno de los más visitados de la noche.

Y el Kiosco de los productos Bass, al frente del cual está la señora Mariíta Rodríguez de Urréchaga con otras distinguidas damas.

Un kiosco más en la verbena: el del ron Yucayo, que prepara grandes sorpresas para la concurrencia.

Además, en horas de la tarde, los tres días de sábado, domingo y lunes, la señora Rossy Heydrich de Puig Jorge, ha sido encargada de los pasatiempos y diversiones para los muchachos, ofreciéndoles carreras de patines, tiros al blanco, tiros de argollas, pesca en el pozo, etc...

La orquesta Le Batard, que vendrá expresamente de la Habana, amenizará el baile en los portales de Palacio.

Esta orquesta viene como obsequio de la gran firma de Crusellas, que ha demostrado a Matanzas una gran simpatía y ha hecho derroche en sus ofrecimientos.

Tendremos también una orquesta de la localidad.

Y la Orquesta China, que la colonia del Celeste ex-Imperio ofrece gratuitamente a las señoras de la verbena.

Con los productos que han instalado sus kioscos en el parque, se expenderá a la concurrencia cakes, bocaditos, sandwichs, pastas, confituras, bombones y toda clase de fiambres, procedentes y como obsequios de las principales casas matanceras.

Matanzas entera irrumpirá mañana en el Parque de la Libertad, y con el producto de esa verbena, con el de la función de «Sauto» el martes y la colecta que desde estas «Matanceras» se iniciara entre las Antiguas Alumnas, podrá reedificarse el edificio del colegio que destruyera un incendio en pasados días.

OPERADO

En la Clínica de Sousa.

En la mañana de ayer fué sometido a una delicada intervención quirúrgica el Rvdo. Padre Dr. José Grenet, párroco de la iglesia de San Juan Bautista, de Pueblo Nuevo.

Llevó la cuchilla en esa operación el eminente cirujano Dr. Benigno Souza.

Las noticias que llegan al cronista del estado post operatorio del virtuoso sacerdote, son satisfactorias.

RICARDO CAMPANERIA

De nuevo entre nosotros.

Después de una grata estancia de varias semanas en la capital camagüeyana, regresó ayer a Matanzas, en compañía de su distinguida esposa Ana Coralina Porro Varona y su encantadora hija Elsita, el exalcalde yumurino.

Gozaron los esposos Campanería-Porro de las fiestas de San Juan en la legendaria tierra de los Agramontes, y vuelven encantados de la prosperidad, del auge y del engrandecimiento que se nota en toda la provincia.

¿Cuándo de Matanzas podremos decir lo mismo?

SARAH DRAKE

Delicada de salud.

Sigue siendo de intranquilidad y de angustia para sus familiares, el estado de la distinguida señorita con cuyo nombre encabezo esta nota.

No mejora la señorita Drake.

Y, alejada de sus labores escolares, es asistida eficazmente por la ciencia, que está representada a la cabecera del lecho por prestigiosos galenos.

NUESTRO PESAME

Al doctor Gonzalo Aróstegui.

Va muy sentido en estas líneas para el eminente galeno, por la pérdida de su hermano Gustavo, que, como Arturo, con dos años escasos de diferencia, ha bajado a la tumba cuando más necesario y más útil era a sus familiares.

Con mi condolencia al Dr. Aróstegui y del Castillo, va también la que envío a la viuda de Gustavo, presa en los momentos actuales, de la mayor desesperación.

Con su gran duelo me identifico.

EL DR. JUAN L. MENENDEZ

Muy mejorado.

Son estas las nuevas que puedo ofrecer hoy a los incontables amigos y clientes del joven médico, que ha estado bastante delicado, de una afección a la vista que le mantiene aún recluído en su hogar.

Lo visitó en distintas ocasiones el prestigioso especialista Dr. Llanes, en cuyas manos esperamos verlo cuanto antes de un todo restablecido.

RUPERTA VERRIER

El duelo de hoy.

A una avanzada edad, después de haber dedicado toda su existencia a la Escuela Pública, falleció ayer en su residencia de la Calzada de Terry, la eminente educadora que era como una reliquia entre el profesorado de la provincia.

Cumplió sus bodas de plata con el colegio.

Y estaba ya cercano el otro aniversario, en que se hubieran cumplido los cincuenta años de noble apostolado.

Muy querida en la sociedad de Matanzas Ruperta Verrier, por sus aulas vió pasar generaciones tras generaciones, que la idolatraron después y veneraban como a una verdadera madre.

El sepelio de la gran educadora fué una manifestación de condolencia brillante y sentida, porque a él acudieron representaciones de todas nuestras clases sociales.

Ha caído una magnífica columna del magisterio matancero.

Un prestigio solidísimo.

UNA ESQUELA

Desde España.

Llega a la mesa del cronista, la que le participa la entrada en la gran familia cristiana de la niña Jovita Rosa América García Ulmo, hija de los esposos Bernardo García Cabo y Rosa América Ulmo.

En la iglesia parroquial de San Juan el Real fué bautizada en Oviedo, la lindísima poupée, a la que llevaron a pila sus hermanos Otto y Edna Díaz Ulmo, como padrinos.

Los esposos García-Ulmo, que gozan de grandes afectos en esta sociedad, les brindan a sus amistades, por este medio, la hija que hoy alegra su hogar ovetense en España.

Un beso a esa nueva cristianita.

EL GOBERNADOR ROTARIO

Mario Dihigo.

En compañía de su distinguida esposa y de sus encantadoras hijas, está de nuevo en Matanzas, de su delicioso viaje a México, el prestigioso galeno que en recientes elecciones fuera designado para el Gobierno del Distrito Veinticinco de la Institución de la rueda dentada.

Asistirá el doctor Dihigo a la sesión-comida de esa noche en el Hotel Velasco, en la que se ha de dar posesión al nuevo Presidente, doctor Miguel A. Beato.

Nuestra bienvenida a Dihigo y sus familiares y cuantos matanceros lo acompañaron en su grata visita a la República azteca.

EL PADRE NAPKEE

Huésped de Matanzas.

En la residencia del señor Miguel Maribona pasa unos días en esta ciudad el ilustre sacerdote que pertenece al profesorado de ese Gran Colegio Saint Bernard de la Florida, donde tantos hijos de casas cubanas cursan sus estudios.

El Padre Napkee viene siendo muy homenajeado desde su llegada a Cuba, y será objeto el domingo de una cariñosa prueba de afecto por parte de sus discípulos cubanos, que le han de ofrecer un gran almuerzo en el Hotel Inglaterra.

Visitó ayer Varadero el Padre Napkee y quedó encantado de la hermosura y la prodigiosa belleza de la Playa Azul.

El cronista saluda cumplidamente al virtuoso sacerdote que hasta mañana permanecerá entre nosotros.

GRANDES FIESTAS

En Versalles.

Como festividad del patrono San Pedro y San Pablo, organízanse para sábado y domingo en la vecina barriada que se anexa a Matanzas por el Puente de la Concordia, solemninades que prometen resultar lucidísimas.

Como número inicial, tendremos las misiones en la iglesia versallesca, por el Padre Francisco Romero, que comenzaron anoche y se prolongarán hasta el viernes.

El sábado, a las siete de la mañana, misa de comunión, y a las nueve misa cantada de ministros; y por la tarde, procesión con las imágenes de San Pedro y Nuestra Señora del Carmen.

Se celebrará esa misma tarde una gran salve.

Concurrirán a la procesión las órdenes y asociaciones siguientes: de San Antonio, de las Animas, de la Caridad, Hijas de María, Damas Isabelinas, Caballeros Católicos y Asociación de San José.

El párroco Dr. Huerta, ruega a los fieles que envíen flores para el arreglo del altar antes del mediodía del veintiocho.

Además de estas fiestas religiosas, habrá regatas frente a la calle de Laborde, retreta y bailes en las sociedades versallescas

MANOLO SAINZ

En Washington.

Ha embarcado para los Estados Unidos y está ya en la gran capital de la República de Roosevelt, el superintendente de tráfico del Ferrocarril de Hershey, que va a pasar sus vacaciones junto a su hijo, el doctor Manuel Sainz Barreau, que desempeña el cargo de secretario del Embajador cubano ante la Casa Blanca, Sr. Patterson.

Con Manolo está también en Washington, su esposa, la dama tan bondadosa Juanita Barreau, que pasó allí su fiesta onomástica ayer.

Unas líneas amables de esos ausentes, me ruegan salude a sus amistades matanceras y habaneras.

Manolo JARQUIN.

A un vigilante de policía le robaron el revólver en su casa

El vigilante 2874, Adalberto Pérez, vecino de Estrada Palma 52, en la Víbora, denunció en la décimatercera estación, que de su domicilio le habían robado el revólver de Reglamento, sospechando de Amado Gorrín y Dalia Pluma, que más tarde fueron arrestados y puestos a disposición de la autoridad judicial correspondiente.

Lea AVANCE todas las tardes.
Dirigido por José I. Rivero.

Nueva directiva de la C. Nacional de la Propiedad

Destruída una riqueza sin beneficio para el pueblo, y mucho menos para los niños

Los miembros de la Cámara Nacional de la Propiedad, celebraron su Junta General Ordinaria en el local social, con una nutrida representación de sus asociados.

Abierta la sesión por el Presidente y después de aprobada el acta, fué leído el informe de la Directiva saliente y el balance anual. El informe de la Directiva hace referencia a las dificultades con que han tropezado las colectividades económicas en los últimos tiempos, notándose una mejoría reciente. Hizo referencia a las múltiples actividades del Consejo de Directores en materias económicas, en defensa de los derechos de sus asociados y muy especialmente acerca de las autoridades. En su conclusión contiene frases de elogio para las autoridades y la Prensa, por la cooperación prestada.

La Junta entonces se declaró en receso para elegir nueva Directiva, habiendo sido designados los siguientes:

PROPIETARIOS: (Sector). Walfredo Santa Cruz; P. Díaz; Doctor Mario Recio; Francisco Andreu; Francisco García.

CORREDORES: (Sector). Doctor Miguel F. Márquez; Pedro Pablo Smith; Paul G. Mendoza, Jr.; José González; Julio C. Granda.

ADMINISTRADORES DE BIENES: (Sector). Enrique Leyte Vidal; Doctor Arturo Fernández; Doctor Gonzalo R. Arellano; Celestino Sust, Sr.; Carlos de Zaldo, Jr.

Después de la votación la Junta acordó un voto de gracias a la Junta de Directores, por sus gestiones durante el año pasado y el Presidente de la propia Junta de Directores dió las gracias por la cooperación prestada a la misma por los distintos miembros de la Cámara, así como a los miembros de la Junta de Directores por la cooperación que todos sus miembros han dado a la Mesa durante este tiempo.

Una vez terminada la Junta General, los Directores electos se reunieron y proclamaron la siguiente Mesa de Gobierno:

Presidente: Carlos de Zaldo, Jr.

Vice-Presidente: Doctor Miguel F. Márquez.

Secretario: Enrique Leyte Vidal.

Vice-Secretario: Doctor Arturo Fernández.

Tesorero: Doctor Gonzalo R. Arellano.

Vice-Tesorero: Francisco García.

VOCALES: Walfredo Santa Cruz; P. Díaz; Doctor Mario Recio; Francisco Andreu; Pedro Pablo Smith; Paul G. Mendoza, Jr.; José González; Julio C. Granda; Celestino Sust, Sr.

Crónica Católica

ACTOS CATOLICOS PARA MAÑANA

LA FESTIVIDAD DE SAN PEDRO Y SAN PABLO

El sábado 29 del actual es la festividad de San Pedro y San Pablo.

Es día festivo, celebrándose en todos los templos las misas rezadas y cantadas, que se acostumbran a decir los domingos por ser fiesta de precepto con obligación de oír misa bajo pena de pecado mortal.

EN LA PARROQUIA QUEMADOS DE GUINES DE MARIANAO.

A las siete y media de la mañana misa de comunión en honor a Monseñor Pedro González Estrada, Arzobispo de Atalia, como homenaje en sus días.

Invita a los fieles la V. O. Tercera del Carmen de la Habana, a la cual pertenece tan Venerable Prelado al que deseamos un feliz día de su Santo

EN LA PARROQUIA DEL VEDADO

En obsequio al Párroco R. P. Fray Pablo del Olmo, O. P. Misa de Comunión general en su fiesta onomástica, a las siete de la mañana.

Después de la misa recepción en la sala de juntas del templo.

A las ocho y media de la noche, Velada literario musical en su honor en la Escuela Nocturna parroquial Obrera a cuyos alumnos entregará sus respectivos premios de fin de Curso el homenajeado al cual deseamos una feliz fiesta onomástica.

EN SAN FRANCISCO

A las siete y media de la mañana misa de Comunión general según las piadosas intenciones del R. P. Fray Pablo de Lete, Guardián de los Padres Franciscanos de la Habana y Comisario de la Venerable Orden Tercera de San Francisco, la cual se complace en invitar a la Venerable Orden Tercera de los Servitas, a las Cofradías, Congregaciones y demás Asociaciones establecidas en esta iglesia.

Después de la misa felicitación en la sala de Juntas.

Al cielo rogamos conceda un feliz día de su santo al Guardián de los Padres Franciscanos de la Habana, tan joven en edad, pero maduro en la virtud y sabiduría, que hizo que su Orden le designara para tan alto puesto

EL JUBILEO CIRCULAR.

En las Reparadoras el Jubileo Circular. La misa del Sacramento a las ocho de la mañana. A continuación la exposición. A las cinco de la tarde la reserva.

TRIDUO AL CORAZON DE JESUS.

Se celebran solemnes Triduos al Corazón de Jesús en las iglesias del Santo Cristo por el Apostolado parroquial de la Oración, a las cinco y media de la tarde.

En la iglesia del Carmen por la Guardia de Honor del Corazón de Jesús a las cinco y media de la tarde.

En la iglesia de las Escuelas Pías de Guanabacoa, a las siete y cuarto de la noche por el Apostolado de la Oración en la misma canónicamente establecida.

En la capilla de Santo Suárez y Paz, de los Padres Paúles a las 8 de la noche por la Guardia de Honor del Corazón de Jesús en la misma canónicamente erigida.

EN LA IGLESIA DE MONSERRATE

A las siete y cuarto de la mañana misa y ejercicio del mes al Sagrado Corazón de Jesús.

EL PRECEPTO PASCUAL

El día 29 festividad de los Santos Apóstoles, San Pedro y San Pablo, termina el plazo para dar cumplimiento al Precepto Pascual.

El que no lo cumple en el tiempo hábil es reo ante Dios de pecado mortal.

El precepto de la confesión y comunión anual de comienzo con el uso de la razón.

EN LA IGLESIA DE SAN JUAN DE LETRAN.

En la iglesia de Padres Dominicos de San Juan de Letrán, sita en 19 y J. en el Vedado dan comienzo el sábado 29 del actual los quince sábados en honor de la Virgen del Rosario con el siguiente programa:

A las cinco de la tarde exposición Santo Rosario, con misterios cantados piadoso ejercicio, plática, reserva, y salve cantada.

Se suplica la asistencia a los cofrades del Rosario a estos solemnes actos religiosos en honor a la Virgen del Rosario

MISA DE COMUNION GENERAL EN LA IGLESIA DE LOS FRANCISCANOS DE GUANABACOA.

En la iglesia de los Padres Franciscanos de Guanabacoa, misa de Comunión general a las siete y media en honor del Guardián R. P. Fray Pablo Salinas.

Deseamos a nuestro particular amigo y distinguido franciscano un feliz día de su santo patrón.

TRIDUO Y FIESTA AL CORAZON DE JESUS EN GUANAJAY.

El viernes y sábado a las ocho de la noche hay Exposición y triduo del Sagrado Corazón y que el viernes a las ocho hay misa cantada y por la noche procesión del Sagrado Corazón.

El domingo 30 es la fiesta al Sagrado Corazón A las ocho comunión general, a las ocho y media Veintiún domingos, misa cantada por las Reverendas Madres Escolapias y procesión del Santísimo Sacramento y a las cinco y media Exposición y los veintiún domingos.

Nota: Nos es grato comunicar al señor Cura Vicario de Guanajay, que nuestro domicilio, es Manrique 47, altos, entre Neptuno y Concordia.

GRAN PROCESION DEL CORPUS CRISTI EN LA IGLESIA DEL CRISTO

La Venerable Comunidad de Padres Agustinos de la Habana, se complace en invitar por este medio a las de la Oración a los devotos de Santa Rita fieles, a la gran procesión del Santísimo Corpus Christi, que celebrarán el domingo treinta del actual a las 5 y media de la tarde en su iglesia del Santo Cristo.

LA ASOCIACION APOSTOLADO DE LA ORACION DE LA PARROQUIA JESUS DEL MONTE

Celebrará su fiesta al Sagrado Corazón de Jesús con arreglo al siguiente programa.

Día 28. A las ocho y media de la mañana, misa cantada con sermón a cargo del R. P. José Rodríguez Pérez, Director de la Asociación, rezo de la novena.

Se repartirá la novena del Sagrado Corazón de Jesús.

Día 29 al 6 de julio.

A las ocho de la mañana, misa y rezo de la novena.

A las siete de la mañana, misa y comunión general. A las nueve, Solemne misa de Ministros oficiando el R. P. José Rodríguez Pérez, estando el sermón a cargo del R. P. Esteban de la Compañía de Jesús

Se repartirán estampas del Sagrado Corazón de Jesús. A los asociados se les dará además el detente.

La acreditada casa Trías está encargada del adorno de la iglesia.

Los triduos y fiestas que se celebraron al Corazón de Jesús en la Habana fueron brillantes

..Programa.

Todos los días del mes de junio a las cinco de la tarde se hará un piadoso ejercicio al Sagrado Corazón de Jesús.

Triduo: Los días 25, 26 y 27 de junio a las ocho y media de la mañana misa ante la venerada imagen y a continuación las preces propias del triduo.

..Gran fiesta: Por la mañana del día 28 a las ocho de la mañana. Misa de Comunión general. A las nueve la solemne. El sermón está a cargo del R. P. Jorge Camarero.

..Por la tarde: A las cinco exposición del Sacramento, rosario, Cánticos, Consagración de los fieles al Corazón de Jesús procesión llevando bajo palio el Santísimo Sacramento reserva y bendición.

Se ruega a los Asociados del Apostolado y demás fieles la asistencia a estos cultos.

El día ocho de julio a las ocho y media de la mañana, se dirá una misa en sufragio de las almas de las socias del Apostolado, fallecidas durante el año.

TRIDUO Y FIESTA AL CORAZON DE JESUS EN EL CARMEN

Programa: triduo del Sagrado Corazón.

Día 28. A las siete y media. misa de comunión general. A las nueve de la mañana misa solemne que cantará el coro de tiples del Niño de Jesús de Praga de esta Parroquia.

Los cultos de este primer día se celebrarán por la intención de la señora Rafaela Larrianaga de la Paz, Camarera de la Guardia de Honor.

Por la tarde. A las cinco y media: Exposición de S. D. M. rosario, ejercicio del triduo y sermón y reserva del Smo. Día 29. A las nueve de la mañana, misa solemne. Por la tarde. A las cinco y media, Exposición, rosario, reserva, sermón salve solemne. Sufraga los cultos de este segundo día la señora Teresa Sosa de Rodríguez, vice presidenta de la Archicofradía.

Día 30 fiesta principal. A las siete y media de la mañana, misa de Comunión general. A las nueve de la mañana, la Solemne a toda orquesta. Cantará las glorias del Corazón Deífico el R. P. José María de la Virgen del Carmen, Prior Párroco del Carmen. Después de la misa de las once se expondrá a S D M, al que darán guardia los socios y socias de la Guardia de Honor del Sagrado Corazón de Jesús Por la tarde. A las 5 y media, rosario, sermón terminándose con la solemne procesión y despedida al S. C. cantada por el pueblo.

Las fiestas de este día son a intención de la señora Presidenta.

Los sermones del Triduo están a cargo del R. P. Director de Guardia de Honor Fr Hilarión de Santa Teresa

El día tres de julio, misa cantada de Requiem por las socias difuntas..

Notas: 1. Procuren asistir las asociadas con el nuevo escapulario a todas estas funciones. 2. Se suplica una limosna para contribuir al mayor esplendor de estas fiestas.

TRIDUO Y FIESTA AL CORAZON DE JESUS EN LA MERCED

Día 28 de junio. A las ocho de la mañana. Misa de comunión general de la Archicofradía. A las nueve. Misa solemne, panegírico por el Rvdo. Padre Director de la Archicofradía, S. D. M. estará expuesto todo el día.

Por la tarde a las cinco y media. Procesión, consagración y reserva. (Se suplica una limosna para costear estos actos piadosos)

Invitan a esta función:

María Reboul viuda de Zorilla, Camarera, Aurora Montoulieu, Presidenta, Eugenia Alonso, vice, María Teresa Gastón, tesorera, Florencio García C. M. Director.

EN LA IGLESIA DEL CRISTO

Programa: Día treinta, domingo, misa de comunión general a las ocho. A las diez misa solemne y sermón.

Después de la última misa se expondrá S. D. M. siendo velado en turno por los coros del Apostolado y demás fieles.

A las cinco de la tarde, Rosario, Ejercicio de la novena, procesión, con S. D. M., visita de altares y bendición.

Los sermones del triduo están a cargo del P. Claudio García. O. S. A..

El día tres en el altar de San Nicolás de Tolentino, misa en sufragio de los socios y socias difuntos.

El Sagrado Corazón de Jesús espera que usted dé su nombre al Apostolado de la Parroquia, ¿le negará este pequeño obsequio?

¿Desea ayudar al mayor esplendor de estos cultos?

Reserve para usted un día de la novena o del triduo; el estipendio es módico. Diríjase para ello al Padre Director del Apostolado.

Sagrado Corazón de Jesús en Vos confío (300 días).

TRIDUO Y FIESTA EN LA PARROQUIA DE SAN AGUSTIN

En la iglesia parroquial de San Agustín del Reparto Almendares se celebrará la fiesta del Sagrado Corazón de Jesús con el siguiente programa.

TRIDUO Y FIESTA AL CORAZON DE JESUS EN LAS ESCUELAS PIAS DE GUANABACOA

Día 28 de junio. A las ocho de la mañana misa cantada. A las siete y media de la noche Trisagio cantado consagración de la infancia al Sagrado Corazón de Jesús, por el Reverendo Padre Alberto Boix, canto del Himno Eucarístico y bendición con S D M.. A todos los menores que asistan a la Consagración se les regalará un piadoso Detente y una bonita estampa Los padres de familia patrocinan con interés el día de la infancia.

Día 29, A las siete y media de la mañana, misa cantada. Por la tarde a la misma hora del día anterior los mismos ejercicios piadosos. Predicará el Reverendo P Enrique Centelles Detentes y estampas para todos los mayores que asistan a este acto e imposición de cruces y medallas a los nuevas Celadores, Asociados y a los Adoradores Nocturnos.

Día 30. Mañana a las siete y cuarto misa de Comunión general para todos los asociados. A las nueve misa solemne y sermón a cargo del Reverendo P. Rector Modesto Calofré...

Distribución de premios en La Inmaculada

En el colegio La Inmaculada, que en la Avenida de la República dirigen las Hijas de la Caridad, da comienzo, hoy jueves 27, a las tres de la tarde a la solemne distribución de Premios a las alumnas del Curso escolar de 1934.35, en la siguiente forma:

Jueves 27. Alumnas de kindergarten y Primero y segundo premios.

Viernes 28. Alumnas de los grados medios.

Sábado 29.—Alumnas de los Grados Superiores. Clases especiales, Comercio, Bachillerato y demás alumnas de Segunda Enseñanza.

Se interpretarán amenos y variados programas.

El día 27, será inaugurada la gran exposición escolar de los trabajos llevados a cabo en el pasado curso escolar.

Se invita a las actuales y antiguas alumnas y a sus familiares.

OMNIBUS DE CAMAGÜEY
--Los Mejores de Cuba--
NUEVO TURNO DIRECTO HASTA HOLGUIN
Desde el día 27 de Abril quedará establecida una nueva salida de la Habana a las 4.30 de la mañana, llegando a Holguín a las 6.10 de la tarde.
Además continuarán nuestras salidas para Camagüey y Santiago, a las 6.00 y 7.30 a. m. y 12.30, 4.30, 7.00 y 11.00 p.m.
Reserve su asiento con anticipación por nuestro teléfono M-1715.
• personalmente en nuestra Estación en el Hotel "PASAJE" por Zulueta, entre San José y Teniente Rey.
Haga siempre sus viajes en nuestros Omnibus, son los más cómodos, los de mayor seguridad, los mejores de Cuba.
SEGURIDAD — CONFORT — HORARIO FIJO

M.E.C.D. 2016

SOLUCION DEL

CONCURSO "TONICO BAYER"

Las palabras "TONICO BAYER" en el anuncio lumínico instalado en el Parque Maceo se encienden cada noche

1,080 veces.

Las personas que acertaron el número correcto serán notificadas por correo.

Viboreñas

LA BODA DE ESTA TARDE

...ado y dichoso joven ReinaldoJ
...La de la bella y gentil figulina Li-
...a Piñeyro y Rodríguez y el estimado
...dichoso joven Reinaldo Ramos y
...Rodríguez.

Señalada está para las seis y me-
...a de la tarde, en la Iglesia de
...esús del Monte, y ha de verse dicho
...emplo muy concurrido, pues asisti-
...án sus numerosas relaciones socia-
...es por Lilia y Reinaldo invitadas.

Anticipadamente les dedico mi ex-
...resiva enhorabuena, por ver rea-
...lizarse sus más anhelados deseos, y
...para mañana les reservo una deta-
...llada reseña del solemne acto que
...tan venturosos los hará.

LOS SANTOS DE HOY

El Sagrado Corazón de Jesús. San-
...ta Juliana, Marcela y Raida (No co-
...nozco ninguna figulina Raida) y los
...Santos Benigno, Argimiro, Plutarco
...y Ireneo.

Es mi primer saludo dedicado a
...la respetable dama Marcela García
...viuda de Jiménez, abuelita materna
...de las bellas figulinas Inesita y Lo-
...la Jiménez Carral.

Presente tengo a la joven y labo-
...riosa profesora señorita Marcela Pu-
...ols, impedida de recibir a sus amis-
...tades y numerosas alumnas.

Otra bella señorita, María Marcela
...Villaró y Peña.

Los Benignos tienen otras cuatro
...fechas, por lo que ignoro cual es la
...preferida de los amigos así nombra-
...dos. No los felicito.

Recuerdo al querido ex-condiscí-
...pulo Argimiro Roces.

Son hoy los días del antiguo y es-
...timadísimo convecino, señor Plutar-
...co Benito y Sánchez, desde la época
...del inolvidable amigo Willy Lawton,
...fundador del populoso Reparto que
...perpetúa su nombre.

Muchas felicidades a todos deseo.

DALIA IÑIGUEZ

Recibió en la tarde del miércoles
...su visita al Instituto Edison, que
...dirige la gran educadora doctora Ana
...María Rodríguez de Gutiérrez, un
...cálido y hermoso homenaje, pletórico
...de nobleza infantil.

La niñez cubana, que llena las au-
...las de ese gran Instituto que con-
...tamos para el más legítimo orgullo
...de nuestra Ciudad Nueva, rindió
...tributo de respeto y admiración a la
...eximia cubana, nuestra admirable
...y admirada compatriota, que tan al-
...to ha sabido colocar el nombre de
...nuestra patria, Cuba.

La magnífica orquesta rítmica in-
...fantil de dicho Instituto Edison, in-
...tegrada por cincuenta pequeños mú-
...sicos bajo la dirección de la batuta
...de su monísimo director de solo ocho
...años de edad ejecutó de modo ad-
...mirable varias obras, siendo moti-
...vo de la mayor admiración de Da-
...lia.

Después fué cantado por todos los
...alumnos el Himno del Instituto.

Mi querido y admirado amigo, el
...Catedrático de Literatura y profesor
...de ese centro de enseñanza, doctor
...Juan J. Remos, hizo un inspiradí-
...simo resumen de tan sugestivo acto,
...(como son todos los efectuados por
...los niños), teniendo las más expre-
...sivas frases de elogio para la Reina
...de la Recitación, Dalia, la admira-
...ble flor-sonriente que canta, desta-
...cando la hermosura del homenaje
...que los niños del Instituto Edison le
...brindaban, asegurando que Dalia
...siempre lo recordaría, por ser el pri-
...mero que recibía de ese numeroso
...grupo de niños, que dicen lo que
...sienten, pues son ajenos al engaño.

Profundamente emocionada Dalia
...Iñiguez, dió las gracias, con frases
...melodiosas, llenas de arte, que más
...se hacían sentir al ser dichas por la
...gran recitadora del habla castella-
...na, recibiendo de los niños, cuando
...terminó, una verdadera lluvia de
...frescas flores, sus hermanas.

Después todos disputábanse los au-
...tógrafos de Dalia y de su esposo el
...gran barítono, mi querido amigo
...Juan Pulido, que tanta fama dió a
...los conciertos que trasmitía con su
...valioso concurso por la estación PWX
...cuando de ella era Director este ser-
...vidor de ustedes.

Y Dalia y «Juanito», sonrientes y
...complacientes, no se cansaron de fir-
...marles abanicos, postales, libros y li-
...bretas.

Fueron unas horas verdaderamente
...deliciosas a todos el homenaje ren-
...dido a Dalia Iñiguez de Pulido,
...por los alumnos de la Dra. Ana Ma-
...ría Rodríguez de Gutiérrez.

NUEVA RESIDENCIA

Los distinguidos esposos, jóven y
...bella dama Ofelia López de Guash
...y el querido amigo Notario Público,
...doctor Baldomero B. Guash, han
...tenido la atención de ofrecerme su
...nueva residencia en la casa número
...36 E, bajos, de la calle Zulueta, en la
...Capital y la que también ofrecen por
...mi conducto a sus numerosas rela-
...ciones sociales.

Casi vecinos de la «Casona» de es-
...te DIARIO, les prometo mi más pró-
...xima visita en su nuevo hogar, en
...el que al agradecerles su ofrecimiento
...les deseo las mayores prosperidades
...junto con sus herederos, mi lindísi-
...ma amiguita Ofelita Guash y el jo-
...vencito Baldomero Bienvenido Guash
...Jr.

LAS ZOILAS

No todas las figulinas nombradas
...Zoila, celebraron ayer sus días, por
...lo que no felicité a mis amiguitas
...que llevan ese bello nombre.

Entre ellas la gentilísima «priete-
...cita» Zoilita Gómez, tan sincera-
...mente admirada por poseer dulcísima
voz y saber recitar graciosamente.

Ella me advirtió que las Zoilas no tienen «santo» y sí los Zoilos, lo que efectivamente he comprobado en el Martirologio del Almanaque de La Caridad.

JOSEFINA TORO

La blonda y bella figulina, de tan delicada belleza, nos ha abandonado, pues se ha trasladado a la playa de Baracoa, en la que se propone disfrutar de una temporada en la residencia de sus tíos, los estimados esposos María Teresa González y Arturo Carbajal.

Pero Josefina vendrá, (debe venir) a nuestra Ciudad Nueva, para asistir a la gran Noche Criolla, del «Glorioso Anaranjado», el día seis de Julio, fiesta en la que lucirá como la más admirable «güajirita».

La más agradable temporada le deseo en la playa de Baracoa.

LA GRAN NOCHE CRIOLLA

Ya que he mencionado esa fiesta del Club Atlético de Cuba, diré que el cumplido amigo Pepe Serra que será su alma y vida, ha tenido la cortesía de comunicarme la aceptación de la Directiva, respecto a que será de su agrado el que los jóvenes asistan vistiendo la cubanísima guayabera, dado que también lo es la índole de dicha fiesta.

Cómoda prenda de vestir masculina, fresca y económica, cuyo importe es menor que el que hay que abonar en las tintorerías por el arreglo de la «blanca-percha», que solo dura una noche.

Ya lo sabe la juventud-florita masculina»:

¡La cita es el seis de julio en el Club Atlético de Cuba, de guayabera, no de «botella»!...

Mañana daré a conocer los nombres de las distinguidas damas y bellas figulinas que permanecerán en los bohíos, así como las orquestas y lugares en los que permanecerán.

Urbano del Castillo.

OZOMULSION

¡Salud en Cada Gota!

Es preparada con Aceite de Hígado de Bacalao de Noruega Superior.

Fortifica la vitalidad y aumenta las energías mejor que ninguna otra cosa.

La OZOMULSION contiene los Hipofosfitos de Calcio de Cal y Soda para fortificar los huesos y los dientes.

La OZOMULSION es en realidad una necesidad para los convalecientes y para el crecimiento de los niños.

¡La OZOMULSION tiene un sabor muy agradable!

Denegadas ayer solicitudes de cargos técnicos

A propuesta del Director del ramo, el Secretario del Trabajo firmó ayer las siguientes Resoluciones, denegando la declaratoria de técnicos de José Buján Rodríguez, sastre de la Antigua Casa de J. Vallés; de Manuel Armas, como Jefe de Cocina del Hotel «Alamac», de Alfredo Dago Llano, sastre de The London City; de Casimiro Abad, sastre cortador de «La Retreta», de Máximo Gómez 35; de Peregrino López, como Técnico del taller de costura de «La Isla de Cuba», de José Golfe, sastre cortador de «La Casa Internacional», de Reina 54; de David Menéndez, como lunchero de «El Carmelo»; de Primo Vázquez, como sastre de «La Nueva Retreta», de Majer Osowsky, sastre de «La Provincia», de Monte 163; de Antonio García Choren como cocinero del café «El Morro», de Genios 9; y, de Elías Pérez Díaz, como sastre da La Gran Vía, de Neptuno 45.

El doctor Emilio Gaspar Rodríguez, Secretario del Trabajo, firmó también una Resolución declarando cargos técnicos, a los efectos de la Ley de Nacionalización, los que ocupan los señores Emilio Restrebada, como jefe de almacén de vinos y licores y Senen Joglar, como técnico en la fabricación de licores y bebidas de la casa Fernández, de Flores 7 y 25, y de John Pomer, como encargado de la planta de jamones, carnes saladas, ahumadas y embutidos de la casa Lykes Brothers.

DE LOS SALARIOS MINIMOS

A la firma del Secretario del Trabajo se encuentra una Resolución citando para una próxima reunión, el 4 de julio, a las diez de la mañana, a todas aquellas personas o empresas que debidamente autorizadas por el artículo XI del Decreto-Ley 598, se dedican a la explotación del trabajo a domicilio y a los representantes de gremios o sindicatos obreros legalmente constituídos, que efectúan esos trabajos, con el propósito de que ambos designen sus representantes ante la Comisión que inmediatamente fijará el tipo de salario mínimo para los trabajos a domicilio. Esta medida se tomará rápidamente, según nos informó ayer el Sub del Trabajo, doctor López Blanco.

MULTAS IMPUESTAS

Por infracciones de las leyes sociales vigentes fueron multados ayer Laureano Dovale, del restaurant situado en 23 No. 464; «The Fair», de San Rafael 11, al Administrador de ls Rutas de Omibus Aliados 23, 24 y 25 de Lawton-Batista; y a Isaac Wosobroff, casa de huéspedes.

Pleno goce de todas sus energías físicas y de su clarividencia mental! Si Ud. no disfruta de esa dicha, Ud. necesita FITINA — fósforo vegetal asimilable, para tonificar sus nervios y su cerebro.

FITINA reintegra la vitalidad

Esmalte y Aparejo SUREKOTE el mejor, el más barato por su duración indefinida, no se cuartea, no se salta, 40 colores modernistas. Ferretería OLAVARRIETA Neptuno 106, entre Campanario y Perseverancia. A-9480, LA LLAVE

Corte Pronto Las Afecciones de Los Riñones

Millares de personas que sufren de los riñones y de la vejiga han logrado librarse de la necesidad de levantarse a orinar durante la noche, de dolores en las piernas, nerviosidad, rigidez muscular, reumatismo, desvanecimientos, lumbago, ardores en la uretra, picazón, escozor, acidez y pérdida de la vitalidad, con la ayuda del Cystex, nuevo descubrimiento de un médico. Alivia, tonifica, limpia y repone los riñones irritados y adoloridos. El Cystex comienza a purificar la sangre a los 15 minutos de tomarse. Renueva la salud, la juventud y la vitalidad en 48 horas. Se garantiza que el Cystex le aliviará sus sufrimientos en una semana o se le devuelve su dinero. De venta en todas las boticas.

Si su droguista no lo tiene, escriba a J. Casanova, Apartado 1204, Habana.

Ungüento Cadum para las Enfermedades de la Piel

Los que han estado sufriendo por años de afecciones de la piel, irritantes, obstinadas y molestas, consiguen alivio casi al instante por medio del uso del Ungüento Cadum. Alivia al instante la picazón y quemazón y empieza a cicatrizar la piel inflamada, irritada o afectada después de la primera aplicación. Ha probado ser un gran alivio para millares de personas que durante años han estado sufriendo de eczema, acne (barros) granos furúnculos, úlceras, erupciones, urticarias, ronchas, almorranas, comezón, sarna, heridas, arañazos, cortaduras, lastimaduras, ásperos, postemillas, escaldadura, sarpullido, quemaduras, costra, magulladuras, etc.

666 Liquido-Tabletas Gotas para la nariz. Caramelos

Domina la MALARIA en tres días. CATARROS en un día

Tónico y Laxante

Crónica Habanera

(Continuación de la Pág. SIETE)

HOMENAJE

LA DOCTORA MARIA COROMINAS DE HERNANDEZ

El domingo a las nueve y media de la mañana, en el teatro «Nacional», se llevará a efecto un lucido e interesante acto.

La doctora María Corominas de Hernández, ilustre educadora de altos prestigios, que dirige los colegios «Corominas» y «María Corominas», de esta capital, y es profesora de la Escuela Normal de la Habana, recibirá en ese acto el Premio Luz Caballero (Medallas de Oro y Plata) correspondiente al año 1935, que le ha sido otorgado por la Sociedad Económica de Amigos del País.

El programa combinado es muy extenso y variado.

En próxima nota lo daremos a conocer.

EL RECIBO DE AYER

En el Lawn Tennis Club.

Ayer, de seis a diez, se celebró en los salones de la exclusiva sociedad del Vedado, el recibo bailable que ofrecía la bellísima y distinguida señorita Gloria Falcón y Rodríguez con motivo de su compromiso con el apuesto y estimado joven Octavio Verdeja y Aramburo.

Fué un recibo elegante, en el que reinó la animación y la alegría.

Entre el conjunto bellísimo de señoritas que allí se congregó, destacábase la señorita Falcón, que se vió halagadísima en todos momentos.

Recibió muchas y muy bellas flores.

Flores que, desde la «Casa Trias», llegaron hasta ella como delicados mensajes de felicitación, y las que emplearon más tarde los artistas de aquel famoso jardín para decorar bellamente los salones del Lawn Tennis.

En uno de los courts de tennis fueron dispuestas multitud de mesitas para el buffet, rico y espléndido, que fué servido al dar las ocho.

De la numerosa concurrencia allí congregada daremos algunos nombres.

Señoritas:

Cecile y Graciella Portuondo, tan bonitas las dos.

Elvirita Rocafort.

Carmita García Montes; Margarita García Rayneri; Cuca y Alicia Valiente; Elena Montalvo; Esperancita Bernal.

Lydia Lombard, Silvia de los Reyes y Patricia Delgado, lindísimas.

Estela Santeiro.

Sylvia Fonts.

Rosita Valenzuela; Julia y Marina Tamargo; Leopoldina de la Campa; Conchita y Ofelia López Bosque.

Nenita y Paquita Villa.

Alicia Rodríguez Alvarez.

Un grupo encantador que formaban Maeta Roces; Martha Cervera; Elvira Pérez Vich; María Isabel Núñez y Eugenia Martínez.

Bebita Lasa.

Bellísima.

Beba Smith; Lourdes Menéndez; Lydia Soto y Graciella Ruiz Herrera, tan graciosa.

María Teresa y Beba Sánchez, las lindas hermanitas.

Leocadia Valdés Fauli.

Ofelia y Josefina Morales de los Ríos; Angela Hortensia y Rebeca Silva.

Rosilda y Matty Verdeja, muy bonitas.

Y la encantadora Isolina Falcón.

Jóvenes:

Miguel y Frank Figueroa; Manolo Escobar; Rogelio Lasa; Tony Freyre; Luis Weaver; Manolo de la Cruz; Alfredo Guastella; Raúl Arango; Jorge Alonso; Gerardo Smith; Tino Ríos; Angel Navarro; Paco Basterrechea; Fili Rivero; Manolín Menéndez; René Torrado; José María Lombillo; Ernesto Usategui; Fernando y Emilio Azcárate; Freddy Alexander; Arturo y Angel Cervera; Ambrosio González del Valle; Vicente Díaz; Leopoldo Ochoa; Mateo Molamphy; Manolo y Alonso Portuondo; René Guerra; Federico Gil; Paquito Pérez; Ernesto Sánchez; Alfredo Manrara; Luis Goicoechea; Carlos Martínez; Pepe Arango; Armando Salcedo; Juan Mederos; José María de la Torre; Eugenio Juarrero; Armando Cuervo; Mario Castellanos y el cronista que suscribe.

Señoras:

Rosa Aramburu de Verdeja.

Salomé Santamarina de Machín; María Luisa Delgado de Reyes; Conchita Bosque; Margarita Rayneri viuda de García Véliz; Carmen Giménez de Cadenas; Nena Adriaensens de Juncadella.

Eulalia Juncadella de Valdés Fauli.

María Esperanza Bernal de Bernal

Angélica Fernández de Cervera; María Josefa García de Villa; Generosa Santamarina de Roces; Mireille García de Franca; Consuelo Alvarez Cerice de Arango; Zula del Castillo de Pina; Adriana Martínez de Sánchez.

María Luisa Arango de Escobar.

Virginia Rasco de Verdeja.

Y Rosita Soto de Casanova.

El programa bailable estuvo a cargo de la Orquesta Don Raymot la que dirigida por el popular Paul Nickse, ejecutó un magnífico repertorio.

El conocido matrimonio Antonio Falcón e Isolina Rodríguez, en unión de sus lindas hijas Gloria e Isolina, hizo los honores de la fiesta, que resultó lucidísima.

EN EL «ENCANTO»

Ocupó ayer la pantalla del aristocrático «Encanto», la espléndida producción «Dulces melodías», que gustó muchísimo por su simpatiquísimo argumento, la admirable interpretación y la lujosísima presentación.

Esta cinta está protagonizada por Rudy Vallée, el exquisito cantante a quien secundan Ann Dvrak, Ned Sparks, Helen Morgan, Alice White y Robert Armstrong.

Se exhibirá hasta el domingo próximo, pues el lunes se estrena la bella cinta de la Warner, titulada «La princesa de Kansas», por Joan Blondell, Glenda Farrell y Hugh Herbert.

Entre la numerosa y selecta concurrencia que llenaba ayer el «Encanto», se encontraba este grupo distinguido:

La Marquesa de Pinar del Río.

Hilda Goulart Da Costa, esposa del Encargado de Negocios de Portugal.

Chicha Sánchez viuda de Sánchez, Nena Rodríguez de Santeiro, Josefina Barraqué de Sabatés, Pilar Reboul de Fernández, María Luisa Giralt de Martínez Díaz.

Adolfina Solís de Gelats.

Clara Carrera de Mendieta.

Conchita Pla de Juncadella, Elena Alfonso de Casuso, Margarita Contreras de Beck, Ernestina Ordóñez de Contreras, Elvira de Armas de Fritot.

Luisita Pla de Cárdenas.

Clarissa Aspuru de Alejo.

Bebita Díaz Brigman de Rivero.

Alice Steinhart de Godoy, María Josefa de Cárdenas viuda de Bermúdez, Nene Vinent de Duque de Heredia, Lolita Maciá de Pagliery.

Nina Cowley de Rodríguez Morini.

Josefina Justiniani de Loredo, Lolita Cossío viuda de Angulo, Alicia López Aldana de Godoy, Graziella Maragliano de Franchi Alfaro.

Margot Hidalgo Gato de Solís.

Tomasita Ramos de Guiral.

Rosita Quintana de Laguerueta.

Carolina Parellada viuda de Zanón, Lolita de la Vega, Silvia Soto Navarro de Cape, Floraida Fernández Reboul de Tolón, Leo Rodríguez de Fernández Muñiz, Carmen Teresa Santos de Muñoz, Graziella Rocha de Zorrilla.

Petite Esnard de Pina.

Terina Losa de Diago.

María Luisa Arango de Escobar.

Lolita Morera de García Alonso, Margarita Olózaga de Molino viuda de Sampedro, Lucrecia Fáez de Amenábar, Lidia Dotrés de Blez.

Margarita Sculi de Alvarez.

Nena Bascuas viuda de Portilla, Margarita Sastre de Bonich, Jacinta Torres de Salazar, Ofelia Alvarez de Elizalde, Nena Ferrer de Bethart.

María Teresa García de Hidalgo.

Manolita Coello viuda de Ramos Izquierdo.

Elisa Iznaga de Iznaga, Cándida Vega viuda de Cruz, Isabel de Vega viuda de Aenlle, María Cabeza de Solís, Lucila T. de Noguer.

Lucila Noguer de Ovies.

Carmelina del Junco de Bulle.

Mercedes Pell de Solís, Teresa Alamo de Rodríguez, Carlota de Torres de Rodríguez, María Luisa L. de Menéndez Ros.

Señoritas:

María Salomé Goulart Da Costa

Hortensia y Elena Montalvo, Elena y María Maciá, Lilian Gómez Mena, Yolanda Lima, Alicia Valiente, Childa Touzet, Hilda Díaz.

Estelita Santeiro.

Lola María Sánchez.

Ena Bermúdez, Olga Beltrons, Berta Cuervo Vinent, Carmen y Olga Gómez Mena, Carmelina Gamero, Beba Menéndez, Aristela Ruiz.

Elena Alfonso.

Adolfina y Cristina Gelats.

Fina Contreras.

Laura y Loló Angulo, Hilda Villanova, Lourdes Ramos Izquierdo, Josefina y Cristina Zanón, Berta y Silvia Gottardi, Ofelia López Gobel, Lala Lezama.

Gloria, Celia y Pilar Rodríguez Franca.

Alina Cuervo.

Carmelina Muñoz.

Aimée Molino, Georgina Pellegrín, Nena Greñas, Esperanza Núñez de Villavicencio, Carmen Luisa y Marietta Aenlle, Julita y Carmita Fernández Santana.

Nenita Hidalgo.

Armantina Cuervo.

Elsa, Marina y Nedda Díaz Biart.

Margarita Morales Robelin, Marina Argaín, Lourdes Caballero, María Pérez, Trina y Eloisa Fernández.

Luis DE POSADA.

NORMANDIE

El más grande, lujoso y moderno trasatlántico que cruza los mares, orgullo de la marina francesa, ha sido equipado con confortables bastidores y colchones de muelles Simmons, reconociendo con ello la alta calidad y garantía de la marca Simmons.

Si Ud. investiga la razón por la cual lujosos vapores, famosos hoteles y elegantes residencias de todo el mundo, especialmente en las grandes capitales, están equipados con bastidores y colchones de muelles Simmons, se enterará que este privilegio por la mencionada marca, es consecuencia lógica de la alta calidad, científica construcción y elegante acabado que prestigia sus artículos para dormir bien.

Al comprar su juego de cuarto, exija que esté equipado con bastidor y colchón de muelles Simmons.

Productos **SIMMONS**

EXPOSICION Y VENTA: SAN RAFAEL Y SAN NICOLAS

LA HABANA M-7044

Haití exije en los artículos de importación que fije su origen o se les aplicará la tarifa máxima

Consignarán su procedencia en los idiomas francés, español o inglés, bien sea en los envases o por medio de etiquetas.

Gran existencia de whiskey en varios Estados norteamericanos

(INFORMACION DE LA SECRETARIA DE ESTADO)

JABON LA LLAVE

La LOTERIA GRATIS

EL JABON DEL PUEBLO

PIDA LAS BASES DEL CONCURSO DEL JABON "LA LLAVE" al APARTADO 1515 HABANA

LA ZARZUELA

OFERTA ESPECIAL

Warandol para vestido. Puro hilo 200 centímetros de ancho, colores rosados. Tonos azul, amarillo y blanco. Precio: $1.60 vara. También tenemos los mismos colores para sabanas. Procure verlas son muy baratas.

NEPTUNO Y CAMPANARIO TELEFONO A-7604

PANTEONES de GRANITO

GASTON REYES

Obispo y Habana sexto piso

PASAPORTES Y CIUDADANIAS

El Negociado de Ciudadanía y Migración de la Secretaría de Estado expidió en el día de ayer Pasaportes a Elpidio Boffil y Hurtado, Angela Caraballo y Bobadilla, María Caraballo y Bobadilla, María Sánchez y Pérez, Rita Betancourt y Horstmann, Ofelia Ubeda y Valderrama. Certificados de Nacionalidad a José Salas y Pérez, Aurelio Montiel y López, Corina Ibáñez y del Campo, Feliciana Espinosa y Molina, Esperanza Pantoja y Flores, Ana Betancourt y Castillo, José Menéndez y Aragón, Miguel Maceda y Menéndez, Eusebio García y Muiño, Josefina Sánchez y Quesada, Julio Martí y Vignier, Alfredo Cabeza y Souto.

EL ORIGEN DE LAS MERCANCIAS

El Encargado de Negocios ad-interim de la República de Haití, señor David Gay Calbó, informa a la Secretaría de Estado que para obtener el beneficio de la tarifa máxima a que se refiere la ley de 15 de abril del año en curso; será exigido indiquen el país de origen de las mercancías, en los idiomas francés, inglés o español, sin cuyo requisito dichas mercancías abonarán dobles derechos de importación.

La traducción literal del referido decreto, dice así:

«Las mercancías, artículos o productos exportados, admitidos con el beneficio de la tarifa mínima de derechos de importación, deberán tener bien a la vista, directamente sobre los mismos, o si no es posible, en sus envases interior o inmediato, la indicación del país de origen en francés, inglés o español. Esa indicación puede ser marcada, imprimida, grabada, Pyrograbada, estampada o por medio de etiquetas, aunque de manera indeleble. El país de origen será considerado cuando el nombre geográfico de un país determinado—Estado, Dominio, Colonia, Posesión, Protectorado o país bajo mandatario figure expresamente y directamente sobre el artículo mismo, o indirectamente sobre toda marca de fábrica, etiqueta, cubierta, envoltura o empaquetadura, etc., con tal que dicho nombre geográfico sirva de base a la redacción empleada. Sólo las excepciones siguientes a las estipulaciones mencionadas, serán permitidas, según las condiciones o reglas a determinar por la Administración de Aduanas:

a) los artículos recibidos en las aduanas por exportación inmediata o en tránsito para un país exterior.

b) artículos de valor mínimo o para uso personal del importador, no destinado a ser vendido o de otra manera transferido.

c) sustancias y productos crudos y sus continentes.

Las mercancías, artículos y productos recibidos en aduanas que no tengan la indicación del país de origen requerida por el artículo primero, serán asimiladas a la tarifa máxima prevista por el artículo de la Ley de 15 de abril y serán tratadas como tales.

Los artículos tres y cuatro del referido decreto, dispone que comenzará a ejecutarse a los sesenta días de su publicación y que depende su vigencia del Secretario de Hacienda.

EXISTENCIA DE WHISKY

El Cónsul de la República en Louisville señor Ursulo Dobal, informa a la Secretaría de Estado que según datos publicados en aquella localidad, el día último del mes de abril había en aquel país en los almacenes correspondientes, la cantidad de 133,036,070 galones de Whisky.

Los tres estados que mayor existencia tenían entonces, son los de Kentucky con 44,192.11; Pensylvania con 26,505,028; Illinois con 21 millones 311,129. (se refiere al whisky.)

El estado de Kentucky tenía en la fecha indicada cerca de un tercio del whisky almacenado en la nación. También este estado ocupaba en abril el primer lugar como productor de dicha bebida con 4,206,656 de los 15,171,247 galones fabricados en el país durante el expresado mes.

En cuanto al whisky sacado de los almacenes, Illinois aparece con 1 millón 545,680 galones; Kentucky con más de 742,000, en abril.

Para el catarro... La ciencia unida a la experiencia recomienda

GRIPPOL

LAS MOSCAS LLEVAN ENFERMEDADES

FLIT las mata

UNICAMENTE SE QUITA CON JABON

DR. ROSAL

Ex Asistente al servicio del Profesor Sayé en Barcelona. Tuberculosis, Pulmones, Corazón, Medicina General. Electricidad Médica, Luz Alpina. Consultas diarias de 4 a 6. SAN MIGUEL 117, entre Gervasio y Escobar.—Telf. U-2342.

M.E.C.D. 2016

BROMAS Y VERAS

por JOAQUIN ARISTIGUETA

FEMINISMO y Feminidad están en pugna. Esta es nuestra tesis. Y he aquí a tres mujeres talentosas que parecen estar en desacuerdo entre sí y que, sin embargo, tienen un mismo pensamiento. Son, las tres, femeninas. Las tres, puestas ante el Feminismo, lo que han dado en llamar «feminismo» y que no es sino «hombrismo», dicen:

«No niego que la mujer pueda desempeñar puestos públicos mejor que muchos hombres (yo sí lo niego, señora mía) y que si votan los desarrapados de la calle, ¿por que no habrían de votar las mujeres instruídas, decorosas, decentes y dignas? Pero no es aquí donde está el peligro, donde está la verdadera desgracia de la vida. ¿Saben las mujeres que se han criado con institutriz lo que significa «la» calle?.—**Señora Nobody.**

«También a mí me molestan las mujeres dedicadas de lleno a la política». Y después dice: «Hay que ser prácticos; hay que ganarse la vida, sea hombre o mujer el que viva.—**Señora Alguien.**

«No crea usted que yo abogo por que todas las mujeres salgan a la calle a hacer campaña política y a luchar abiertamente con los hombres».—**Dolores del Pino y Méndez** (Teresa Panza).

En las tres opiniones hay un mismo error y un mismo acuerdo. Las tres se desentienden, como mujeres, de la política. Y las tres, sin querer, piensan en mujeres cultas y para mujeres cultas. Cuando «Señora Nobody» dice: «la mujer puede desempeñar puestos públicos mejor que MUCHOS hombres», establece un sofisma. Esta frase sintetiza el pensamiento de las tres y de todo el sufragismo. «La Mujer» frente a «Muchos Hombres». Y no es así la cosa. No se puede pensar en las excepciones. O hablamos de «la Mujer» y del «Hombre», o de «muchas mujeres» y de «muchos hombres». No se me puede pintar como «la mujer» a Mme. Stael o a la Avellaneda. Ni al «hombre» como esos infelices «desarrapados de la calle» que pinta la «Señora Nobody». El Hombre y la Mujer frente a frente, sin atender excepciones, dan por resultado dos seres totalmente distintos, NATURALMENTE distintos, con distintas funciones orgánicas y espirituales, mentales y anímicas. Así, pues, no son ni mejores, ni peores, ni iguales.

Aclarado esto, las tres señoras están de acuerdo, y lo estoy con ellas.

Y lo están en todo, pero (mujeres al fin) se salen del gran todo para caer en las particularidades. Así, por ejemplo, nos dice «Doña Alguien» creyendo desmentir a «Señora Nobody»: ¿En qué forma puede una mujer sin rentas, sin padres y sin esposo, vivir dentro de su hogar, conservarlo, disfrutarlo?»

Y así cae también en la excepción. Ya hemos dicho (y es el pensamiento genérico de esta admirable Señora Nobody) que la mujer debe prepararse PARA LA EVENTUALIDAD del desamparo varonil. Hasta para tener libertad de escoger marido sin necesidad de aceptarlo por imposición de su desamparo. Pero la mujer sin padre, sin hermano o sin marido es una excepción. O muchas excepciones, si se quiere. Es la excepción desgraciada, contra la que debe prepararse la mujer, pero no es posible declarar, por anticipado, a toda la feminidad huérfana de varón, porque aún no hemos llegado a tanto, aunque el feminismo tiende a convertirse en enemigo del género masculino.

Así Teresa Panza, esta admirable «enemiga mía», Doña Dolores del Pino y Méndez, también deja incomprendida (para mi extrañeza) a a la Señora Nobody, tan femenina, cuando vitupera que no haya pensado «en la hija santa y buena que renuncia a todo, aun al sagrado derecho de formar su propio hogar, porque constituye el único apoyo de sus ancianos padres o de sus desvalidos hermanitos».

Incomprensión manifiesta, porque la Señora Nobody se duele de su final: ha luchado en la calle, ha ganado para todos sus gustos y caprichos, ha viajado, ha triunfado y, al final, hasta tiene casa propia y sus entrañas gritan que «tiene casa, pero no tiene hogar». Y, donde hay lo más, hay lo menos. Y si la Señora Nobody se ofrece como fracaso femenino, habiendo triunfado, ¿qué no pensará de esas infelices, de las que todo lo sacrifican: amor, juventud, pan, todo, en las luchas de la calle?

Las tres, señoras mías, las tres piensan lo mismo, tienen los mismos horizontes ideológicos y sólo hay, entre las tres, la diferencia del punto de vista y la obsesión de las excepciones.

La Señora Nobody se ha establecido en una bella torre de marfil, lírica, puramente espiritual. Para ella, triunfadora, la vida material ha sido bella y se siente fracasada porque no ha tenido la satisfacción de sus ensoñaciones de mujer, que son el hogar y comprenden amor y maternidad, fundamentalmente. Y yo, hombre, (y, por hombre, autoridad en la materia) no comprendo otra mujer, para mujer, que esa ideal.

La Señora Alguien «siente» lo mismo, pero «piensa» que no lo siente. Abraza una profesión de fe «modernista» y quiere definirla valientemente, quiere creerse capaz de tener hogar y vencer en las luchas de la calle, pero no se puede servir a dos señores a la vez. Quiere satisfacer el ideal y lo material por sí misma, por su propio esfuerzo y voluntad y afirma que «el hogar no queda abandonado aunque la mujer trabaje fuera de él». Y eso es un gravísimo error que parte, o de que no comprende el hogar o no comprende la lucha en la calle. Y hasta me parece ver un concepto místico de la virtud (que no es sólo sexo) al decir: «no es en el convento sino entre soldados como se prueba la virtud de la mujer». Concepto fanático de la virtud... Mujer entre soldados... La Naturaleza manda, señora Alguien.

La fórmula de inteligencia la da mi admirada y desconocida «Teresa Panza»: «para llegar a un plano de entendimiento, delimitamos el campo de lo real y del ideal». Esa es la fórmula. Y mejor si pudiéramos hacer que lo real fuera ideal o que lo ideal fuera real, pero sin confundir el realismo con materialismo, que es lo que está en boga.

En síntesis: que están de acuerdo las tres desacordadas damas. Que son tres señoras de gran talento y que, por tenerlo, ninguna lucha por obtener el voto. Son mujeres, fundamentalmente mujeres; nada más y nada menos.

Y el problema de la mujer no es dejar de ser mujer: es, estar mejor, como mujer.

Ya está!

A LA VENTA LA REVISTA DEL CALZADO

¡adquiérala

El Encanto y Don Julio

presentan esta noche a

Dalia Iñiguez

en su primer

RECITAL RADIOFONICO

Dalia Iñiguez es la recitadora por antonomasia. Nadie como ella ha sabido dar vida y emoción a la poesía. De ahí que su nombre suscite en todas partes una admiración profunda e ilimitada. Y de ahí que El Encanto y Don Julio hayan tenido especial empeño en incluir un recital suyo —el primero que se trasmite por radio— en el magno programa artístico que brindan a la sensibilidad habanera. Entre las poesías que hoy recitará la señora Iñiguez figuran: EL DIA QUE ME QUIERAS, de Amado Nervo; LA BALADA DE LOS ANSARES, de José Ma. Pemán; ENCANTO DE LUNA Y AGUA, de Alejandro Casona; OCTUBRE Y VOZ DE SEDA, de Juan Ramón Jiménez; CANCION DEL MARINERO ENAMORADO, de Saulo Torón; VIDA-GARFIO, de Juana de Ibarbourou; CORCELES BLANCOS, de Josefina de Cepeda; LA CONTRAHECHA, de Eugenio de Castro; LOS DOS PRINCIPES, de José Martí y COSAS DEL CID, de Rubén Darío.

MARCELO AGUDO hará la presentación de la genial recitadora.

VICENTE LANZ.

es la otra figura artística de gran relieve que, con Dalia Iñiguez, da el máximo valor a esta trasmisión de hoy. Vicente Lanz interpretará LAS DANZAS, de Cervantes.

ESTACION CMCY, en 1030 Kc. De 8 a 9 p. m.
Audiciones Radiodifusión O-Shea.

El Encanto

EL PROYECTO DE SUELDO MINIMO LO TRATARA LA ASOCIACION DE REPORTERS

Mañana, a las cinco y media de la tarde, en su local social, Zulueta número 5, la Asociación de Repórters de la Habana (Círculo Nacional de Periodistas) celebrará Junta General Extraordinaria primera convocatoria, para tratar del proyecto de Sueldos Mínimos en los periódicos de acuerdo con el que tiene en estudio el Secretario del Trabajo, doctor Emilio Gaspar Rodríguez.

Mañana celebran una reunión los pensionados del Retiro Marítimo

Se cita por este medio a todos los asociados de la Asociación Nacional de Jubilados y Pensionados del Retiro Marítimo, para la Asamblea General Ordinaria que se celebrará el día 29 de junio en curso en su local social, calle de San Ignacio No. 76, altos a las dos de la tarde. Se suplica a todos los compañeros la más puntual asistencia.

José Fraga.
Presidente

Don Julio llega en aeroplano esta noche a las 9 p.m.

La Habana entera presenciará su llegada desde los balcones y las azoteas. En honor del célebre personaje, y para festejar su llegada, El Encanto estará cerrado esta tarde. La sagacidad popular señala a Don Julio con el sobrenombre de "EL SANTA CLAUS DEL VERANO". Otras noticias referentes a Don Julio.

○ ○ ○

bordo de un potente aeroplano piloteado por el notable aviador cubano Oscar Santa María llegará a la Habana esta noche a las 9 en punto Don Julio, el célebre personaje a quien la sagacidad poular, siempre tan aguda y certera, señala con el sobrenombre de "EL SANTA CLAUS DEL VERANO". La Habana, tan hospitalaria y acogedora siempre, se prepara a recibir a Don Julio del modo más cordial y caluroso. El entusiasmo que existe por ver de cerca a este extraño personaje es indescriptible. Desde los balcones, desde las azoteas, desde la calle la población habanera saludará esta noche la llegada de Don Julio como el más fausto de los acontecimientos de la época. Don Julio, queriendo corresponder a estas muestras de viva simpatía que la Habana se prepara a tributarle, ha ordenado al piloto que evolucione algún tiempo sobre la ciudad, los repartos y las poblaciones circundantes, en donde nuestro personaje ha suscitado también tan indescriptible entusiasmo como en la Habana.

DON JULIO: NUEVO SANTA CLAUS.

La razón de esta popularidad de Don Julio está en la naturaleza de sus propósitos, tan ingenua y certeramente presentidos por la sagaz intuición popular al señalarlo con el sobrenombre de "EL SANTA CLAUS DEL VERANO". El sobrenombre es toda una definición. Nada explica mejor, ni de modo tan emocionante, los propósitos de Don Julio. Don Julio —nuevo Santa Claus— se dispone a apoderarse de todos los corazones y a penetrar en todos los hogares —mensajero de cosas excelentes, buenas y bellas. Hasta todas las casas, hasta todas las personas extenderá Don Julio la influencia benéfica de sus nobilísimos propósitos.

DON JULIO ESTABLECE SU ALMACEN GENERAL DE DISTRIBUCION EN "EL ENCANTO".

Propósitos de la magnitud de los de Don Julio sólo podían realizarse a través de una organización comercial poderosísima, con capacidad económica para poder atender a la satisfacción de las necesidades de toda la población. Por eso Dan Julio ha hecho de "El Encanto" su almacén general para la distribución. El Encanto es la única casa en Cuba organizada como un Servicio Público sobre una base nacional — con sucursal en Camagüey y Agencias en todas las poblaciones importantes de la República — con capacidad económica suficiente para llevar a la práctica los magnos propósitos de Don Julio.

DON JULIO Y LAS MAGNAS OFERTAS DE JULIO: EL MES DE "EL ENCANTO".

La fama y celebridad de las famosas y tradicionales MAGNAS OFERTAS DE JULIO: EL MES DE EL ENCANTO han llegado hasta el sosegado retiro de Don Julio. El célebre personaje se percató al punto de las maravillosas posibilidades que le brindaban estas magnas ofertas para traducir a la realidad sus emocionados propósitos de convertirse en EL SANTA CLAUS DEL VERANO, adelantándose así al sobrenombre que la intuición popular le había de dar más tarde. Ocurría esto en Julio del año pasado, cuando El Encanto estaba en plena fiebre de actividad comercial. Y he aquí que, con una agilidad y un dinamismo insospechables en su venerable figura, Don Julio se pone al habla con El Encanto, le presenta su proyecto y llegan rápidamente a un acuerdo bajo el signo de estas condiciones:

A Don Julio saldría inmediatamente al frente de los compradores especializados de "El Encanto" en viade compras por todos los principales centros productores etxranjeros. La noticia se mantendría en secreto hasta hoy.

B Las compras se harían todas bajo la inspiración personal de Don Julio.

C Los precios serían fijados de acuerdo con las instrucciones de Don Julio, de modo que cada precio fuese tan bajo que el público advirtiese en él al punto la intención de un obsequio, aspiración fundamental de nuestro héroe.

D Las rebajas de precios de los artículos en stock serían hechas también bajo la dirección de Don Julio y de acuerdo con la intención que más arriba se expresa.

El Encanto subscribió este pliego de condiciones presentado por Don Julio y puso todos los resortes de su modernísima y poderosa organización al servicio del SANTA CLAUS DEL VERANO.

ESTAMOS EN PRESENCIA DEL MAS SENSACIONAL ACONTECIMIENTO DE LA EPOCA.

Este simpático acuerdo entre don Julio y El Encanto nos pone en presencia del más sensacional acontecimiento de la época. Hemos hablado con el representante de Don Julio: "Qué piensa Don Julio de sí mismo?", le preguntamos. Y el interrogado, con una sonrisa llena de intenciones, nos responde: "Don Julio no "piensa"; "pensó su tarea" y ahora sólo SIENTE la emoción de verla traducirse en realidades. La emoción le trastorna la función del pensamiento. Don Julio se cree el personaje más importante y popular de todos los tiempos. Se cree gloriosamente embarcado con rumbo a la fama y a la celebridad infinitas".

Nos explicamos la emoción de Don Julio. No es para menos. Acto seguido interrogamos a El Encanto. Aquí, si la emoción no es menor, la actividad lleva impreso un entusiasmo tal que nos hace pensar que El Encanto está fatal e irremediablemente contagiado con los propósitos de Don Julio. La idea dominante es la de cumplir a todo trance las instrucciones de Don Julio. "Su palabra es ley en esta casa", nos dicen. "Si nuestras ofertas de Julio en años anteriores —agregan— viven en el recuerdo de todos por sus inigualables ventajas de economía y surtido, éstas de ahora, organizadas y dirigidas por Don Julio, llevarán a El Encanto al climax de la fama y de la celebridad. Estamos en presencia, por voluntad omnímoda de Don Julio, del más trascendental y emocionante acontecimiento de la época".

MAÑANA EN "EL ENCANTO".

¡Don Julio, inefable Santa Claus del Verano, personaje destinado a la celebridad y al entusiasmo de los tiempos venideros, te saludamos emocionadamente! ¡Bienvenido! ¡Que se cumplan tus propósitos de poner en el verano tropical la exquisita nota de emoción pascual que va implícita en tu sobrenombre! ¡La Habana entera te guardará gratitud si sabes emocionarla, que sí lo sabes! Toda la Habana desfilará por El Encanto para saludarte y para felicitarte por la heroica y nobilísima tarea que te impusiste. ¡Ah, y para beneficiarse con las ofertas que, bajo tu dirección, ha organizado El Encanto. Millares de personas te testimoniarán mañana su gratitud al inaugurarse las MAGNAS OFERTAS DE JULIO: EL MES DE "EL ENCANTO". El cronista te ofrenda la suya por adelantado.

SEICIA.

M.E.C.D. 2016

SECCION Z

TELEFONOS:
Dirección A-3277
Jefe de Redacción A-3295
Sección de Sports M-7912

DIARIO DE LA MARINA

TELEFONOS:
Quejas M-7911
A. Clasificados .. A-3333

SECCION Z

AÑO CIII — EL PERIODICO MAS ANTIGUO DE CUBA — LA HABANA, VIERNES, 28 DE JUNIO DE 1935 — ACOGIDO A LA FRANQUICIA POSTAL — PAGINA TRECE

LA ACTUALIDAD

EL VIGESIMO FRACASO

Por LEON ICHASO

HEMOS dicho que las enseñanzas de la experiencia, el escarmiento, la enmienda no rezan para nada con los socialistas españoles. ¿Que fracasan una, dos, tres, veinte veces en un mismo propósito? Pues seguirán dándose de cabezadas contra él, para fracasar de nuevo. No han suscitado conato ninguno de huelga general en que no se hayan tenido que llevar las manos a la cabeza, aplastantemente derrotados.

Y, sin embargo, ahora se empeñaban en promover una huelga general en Asturias para protestar contra las sentencias recaídas sobre los asesinos revolucionarios de Turon. Y ¡claro está!, los obreros siguieron yendo a sus talleres como si tal protesta no fuese con ellos. Estos, sí, van aprendiendo algo más que los jefes. Estos van cayendo en la cuenta de que una revolución política, de cualquier ideología que sea, no puede ser una porfía brutal y cobarde de sangrientas monstruosidades, de los más feroces refinamientos de crueldad como los que los revolucionarios marxistas perpetraron en Turón, concentración y síntesis de todas las furias de las hordas rebeldes. Estos van apercibiéndose de que es, a la verdad, una cínica desfachatez que, para toda empresa o para todo intento en que haya que rifarse la libertad o la vida, o en que haya que resolverse a perder el pan y a llevar al hogar la miseria y el hambre, los llamen a ellos, y los jefes queden a buen recaudo agazapados en sus escondrijos hasta que pase la tormenta, o se apresuren a pasar la frontera para vivir a todo regalo en algún hotel versallesco. Estos, los obreros, van discerniendo lo que es, en cualquier campo, un apostolado lleno de buena fe y desprovisto de todo interés bastardo, en que para defender el ideal estén decididos a enfrentarse hasta con la muerte; y lo que es un caudillaje tiránico, esclavizador que para asaltar las alturas, empuja a sus siervos o vasallos, no a una lucha legal y humana (que aun dentro de toda guerra hay leyes de humanidad) sino a una danza horrible de matanzas, de destrucción, de saqueos y de atracos.

Por eso han sufrido los jefes socialistas este nuevo fracaso. Por eso, y porque el pueblo español tiene bastante buena memoria y no se olvida tan fácilmente de lo que ocurrió en Asturias durante la inadjetivable intentona y de lo que sucedió, sobre todo, en Turón. Tampoco es tonto y luego el pueblo español. Y ve cómo apenas el Gobierno ha abierto la mano a las justas y previsoras medidas con que quería evitar las habituales violencias y los ahincos revolucionarios de los socialistas, han vuelto a las andadas, a las amenazas, a las agresiones y a los desmanes. Y ha observado el pueblo español, no con asombro, porque tratándose de la táctica de los socialistas no le puede asombrar nada, pero sí con instintiva repulsión que éstos, mientras vociferan y se agitan truculentos, piden la amnistía para todos los sicarios y para todos los saqueadores y atracadores de la revolución de Octubre, incluso los de Turón. Aún no ha caído sobre muchos de ellos el fallo de la justicia—sobre Largo Caballero, por ejemplo—, aún está sangrando de sus hondas heridas el alma de Asturias; aún se halla fresca la tierra que cubre a tantos y tantos mártires inocentes de las bestialidades revolucionarias; aún yacen los escombros de calles enteras de edificios destruídos por el fuego o por la dinamita; aún se encoge España consternada de tanta barbarie, de tan innominable furia, de tan espantosa desolación, y los socialistas, al mismo tiempo que renuevan sus salvajadas, solicitan una amnistía para los revolucionarios. ¿Qué crímenes, qué fechorías habrá que cometer entonces para que a sus perpetradores se los aisle de la sociedad como a sus más peligrosos y más aborrecibles enemigos?

Ni aun cuando los socialistas diesen muestras de arrepentimiento, podría echarse tierra a tanto horror, a tanta ignominia cuando todavía levantan en alto el puño cerrado y protestan con huelgas y agitaciones contra las penas que la justicia ha impuesto a los salvajes más salvajes de la revolución.

Lea AVANCE todas las tardes. Dirigido por José I. Rivero.

MISION ESPAÑOLA PARA COMPRAR AVIONES DE BOMBARDEO EN EE. UU.

ASISTIRAN 284,000 PERSONAS A UN GRAN MITIN

Será exclusivo de la Derecha Regional Valenciana, aunque se dice que admitirán adhesiones

Por falta de quorum no fué posible aprobar ayer el plan de sesión permanente hasta dejar aprobados los Presupuestos generales del Estado, creyéndose que el sábado se terminen

MADRID, junio 27. WP. El Ministro de Comunicaciones, señor Luis Lucía, de la Ceda, que preside la derecha regional valenciana, ha organizado un acto político para el domingo próximo.

Hoy manifestó a los representantes de la prensa que se han repartido ya 192.000 invitaciones y que su mayor preocupación en estos momentos consiste en hallar sitio para otras 92.000 personas más que desean concurrir al mitin, puesto que el campo de Mestalla apenas puede alojar como máximo 50.000 espectadores, mientras la Plaza de Toros, con inclusión de los alrededores, podrá alojar a otros 50.000.

Afirmó el señor Lucía que el mitin es exclusivo de la Derecha Regional Valenciana, aunque se admitirá la adhesión de otras organizaciones.

NO HUBO QUORUM PARA APROBAR LA SESION PERMANENTE

MADRID, junio 27. WP. En la sesión celebrada hoy por las Cortes no se logró el quorum para aprobar la celebración de una sesión permanente con el fin de dejar terminada la discusión de los presupuestos generales del Estado. La proposición de sesión permanente se aprobó por 161 votos contra 12, necesitándose 185 votos como mínimo.

A la sesión de hoy concurrieron el ex jefe del gobierno, señor Azaña y el ex ministro de la Gobernación Casares Quiroga, interpretándose su presencia en la Cámara en el sentido de que esperaban participar en la discusión del dictamen de la comisión encargada de sostener la acusación contra ellos por el asunto del alijo de armas.

En la sesión nocturna comenzó a discutirse el presupuesto de Instrucción y, según parece, el sábado habrá también trabajo en la Cámara, porque existe el propósito de terminar ese día la aprobación de los Presupuestos.

Sigue con gran intensidad la tremenda ola de calor que se deja sentir en parte de España

Los vecinos de Ciudad Real se encuentran alarmados por una plaga de mosquitos que los obliga a tener cerradas puertas y ventanas, aunque se cree que son inofensivos

MADRID, junio 27. (SE.)—Una terrible ola de calor se ha extendido por toda la Península después de un largo período de tiempo fresco y lluvioso.

Las principales temperaturas fueron, en Zaragoza, de 102 grados a la sombra y 107 al sol, habiendo llegado hoy a la enorme de 127 grados Fahrenheit, lo que ha causado que muchas personas se pusieran enfermas; en Córdoba, Badajoz, Sevilla y Murcia hicieron 105 grados y en Cáceres y Jaén, 101.

En todas las mencionadas ciudades las piscinas de natación estaban atestadas y la venta de cerveza y gaseosas aumentó en tremendas proporciones. Hacía tanto calor que las golondrinas, asfixiadas se caían de sus nidos colgados en los tejados del Ayuntamiento.

Las aceras de las calles estaban desiertas y los empleados municipales regaron las calles cinco veces lo menos en tres horas, con la esperanza de aliviar un poco el tremendo calor.

El Congreso suspendió el debate de los presupuestos y levantó la sesión con motivo del tremendo calor que dejó la cámara con muy pocos diputados, alcanzando el termómetro a 34 grados centigrados.

PLAGA DE MOSQUITOS EN CIUDAD REAL

CIUDAD REAL, junio 27. (SE.)—Una nube de mosquitos, grandes, pequeños y de todos los tamaños, ha invadido esta ciudad. Forman verdaderas legiones que han obligado a los vecinos a refugiarse en sus casas, cuyas ventanas permanecen herméticamente cerradas. Fué preciso suspender un concierto al aire libre que debía dar la banda municipal, con motivo de la plaga. Las picadas de los insectos le están amargando la vida a la gente y muchas personas se pasan el día matándolos con matamoscas y pulverizadores de desinfectantes.

Las autoridades sanitarias declaran que los mosquitos no son peligrosos y atribuyen la invasión al rápido cambio del frío invernal al calor del verano.

HOMENAJE A UN LITERATO ARGENTINO

MADRID, junio 27. (SE.)—En una recepción celebrada en el Ayuntamiento y presidida por el alcalde de esta capital, señor Salazar Alonso, y a la que asistieron el embajador de la República Argentina, el Gobernador civil de Madrid y gran número de altos funcionarios del Gobierno, se rindió homenaje al escritor argentino Enrique Larreta. El alcalde le presentó un volumen de Historia publicado en 1554.

DOS AVIADORES SALVADOS DE LA MUERTE

CADIZ, junio 27. (SE.)—El teniente piloto don Francisco Márquez y el teniente mexicano señor Navarro, que están de visita en España volando como observadores honorarios, se salvaron milagrosamente de la muerte al caer el aparato en que viajaban al Mediterráneo. Los aviadores estuvieron nadando durante una hora hasta que lograron llamar la atención del capitán de un vapor inglés que los recogió y trasbordó el aparato a remolque a este puerto.

VIRGINIA ZURI TRABAJARA EN MADRID

MADRID, junio 27. (SE.)—La actriz mexicana Virginia Zuri ha firmado un contrato para presentarse con el conocido actor español Ernesto Vilches en dos películas que se llamarán: «113» y «Un norteamericano en Madrid». En octubre trabajará en una compañía teatral, también con Vilches, en el teatro Fontalba, de esta capital.

FALLECIMIENTO

MADRID, junio 27. (SE.)—Ha fallecido en Madrid el conocidísimo autor cómico José Jackson Veyan.

Tenía 83 años de edad.

Escribió centenares de obras, especialmente del género chico.

Entre éstas figuran algunas resonantes como «Chateau Margaux», «Al agua patos», «El Barquillero», «San Juan de Luz» y «La gatita blanca».

Era un fácil versificador y colaboró en muchos periódicos y revistas.

Desde hace más de diez años, había dejado de producir para el teatro.

30 guardias civiles, tras un bandolero

Se reunió la minoría que acaudilla Gil Robles para tratar importantes asuntos

MADRID, junio 27. AP. Comunican de Sevilla que treinta guardias civiles se encuentran registrando las montañas de aquella provincia con el objeto de capturar al famoso bandido «El Palmilla», que está reclamado por las autoridades como autor de una emboscada en la que resultaron heridos dos guardias civiles.

SE REUNIO LA MINORIA POPULISTA DE GIL ROBLES

MADRID, junio 27. AP. Después de una reunión que celebraron en uno de los salones del Congreso, los diputados de la minoría de Acción Popular, el señor Gil Robles anunció a los representantes de la prensa que la minoría había tratado de tres problemas importantes, como son, la ley de reforma electoral, la reforma agraria y la revisión constitucional.

Agregó que la minoría acordó plantear estos tres asuntos en las Cortes en un futuro próximo.

SOBRE EL PAGO A LOS DIPLOMATICOS ESPAÑOLES

MADRID, junio 27. AP. El ministro de Hacienda, señor Chapaprieta, manifestó hoy que él y el ministro de Estado, señor Ochoa, están de acuerdo en que los diplomáticos acreditados en los países cuyos cambios resulten favorables a España sean pagados en oro.

ATERRIZAJE FORZOSO Y AVERIAS EN UN AVION

SEVILLA, junio 27. AP. Al aterrizar con una escuadrilla aérea que se encontraba realizando ejercicios en esta ciudad, a uno de los aviones se le destrozó un ala. Los tripulantes salieron ilesos.

LA NUEVA CONSTITUCION ESPANOLA, EN OPINION DE GIL ROBLES, TENDRA MAS FLEXIBILIDAD QUE LA ACTUAL

Se concederá más libertad a las iniciativas privadas en materia de Instrucción, se impedirán las amnistías y serán modificada la ley dictada en relación con el matrimonio

MADRID, Junio 27 (SE)—En opinión del señor Gil Robles, la nueva Constitución resultará instrumento de gobierno mucho más flexible que el actual, de volumen mucho más reducido, pero «semejante a la de los Estados Unidos, comprenderá en forma democrática los principios que defiende la República». Agregó que el sistema de instrucción pública continuará sujeto a la dirección del gobierno, pero que se concederá a las iniciativas privadas en la enseñanza más libertad de la que les reconoce la Constitución actual.

En el campo de la justicia, el señor Gil Robles manifestó que en la nueva Constitución se establecerían medios para impedir las «periódicas amnistías por las que es famosa España y que destruyen la eficacia de las medidas de disciplina social». Las reglas que hoy regulan el matrimonio, continuó el jefe de la Ceda, serán modificadas, lo que se interpreta en el sentido de que se reconocerán por el Estado los casamientos religiosos, haciéndose innecesarias las dobles ceremonias —una de ellas la civil—que ahora impone la ley a quien se casan por la Iglesia.

Don José María Gil Robles

Obreros y campesinos de México envían su protesta al Gobierno del Sr. Lerroux

MEXICO, junio 26. (SE.)—La Confederación de Obreros y Campesinos envió el siguiente mensaje al Presidente de la República Española:

«De México, D. F., a Madrid, España.—Junio de 1935.—Presidente República, Madrid, España. — Confederación General Obreros Campesinos de México, protesta enérgicamente sentencia condena muerte 16 trabajadores mineros Turón, 30 trabajadores condenados cadena perpetua, consecuencia represión criminal contra masas trabajadoras parte ese Gobierno.—Por el Consejo Nacional, **Tomás Palomino Rojas».**

SE MATAN DOS AVIADORES

BARCELONA, junio 27. (SE.)—Los aviadores civiles Francisco Margiet y Luis Iglesias resultaron muertos cuando su avión entró en barrena y se estrelló en el aeródromo de Prat.

Gil Robles puede encontrar serios obstáculos si insiste en la revisión Constitucional

El Ministro de Hacienda señor Chapaprieta califica como una estupidez el creer que el Gobierno debe presentar la dimisión una vez que haya aprobado todos los presupuestos

MADRID, Junio 27 (SE) — Después del anuncio hecho por el jefe del gobierno, señor Lerroux, de la firma por el presidente de la República del proyecto de revisión constitucional, el interés político se ha concentrado en ese problema.

El señor Lerroux manifestó que a pesar de oponerse a varias de las proyectadas reformas constitucionales, el señor Alcalá Zamora había puesto su firma al proyecto que le presentara el gobierno, «sin objeción de ninguna clase». El jefe del gobierno agregó que él había sugerido a los ministros que no tenían por qué sentirse obligados a definir su posición en relación con la revisión constitucional, al presente, «porque yo personalmente no creo que las presentes Cortes hayan de tomar en consideración la revisión, que no es urgente, siendo en cambio importante no crear las disensiones probables en este espinoso asunto hasta que llegue el momento de abordarlo».

Los observadores políticos opinan que es probable que el jefe de la Ceda, señor Gil Robles, tropiece con serios obstáculos si se propusiera forzar la aprobación de la revisión constitucional, especialmente en las cláusulas en que se pone a la Iglesia Católica en situación de preponderancia en España.

Los cálculos de los políticos indican que el señor Gil Robles en ese problema tendría el apoyo de 115 diputados de Acción Popular, 31 agrarios y 34 monárquicos de las distintas fracciones. Pero es dudoso que contara con los suficientes votos entre los 74 radicales, 13 derechistas independientes y 10 liberales demócratas, para formar una mayoría segura.

Tiénese la impresión de que aunque la minoría radical actúa y vota ahora unida en las Cortes, cuando la revisión sea puesta a debate el partido quedará dividido irreconciliablemente, indicando la dirección que tome la mayoría de esos votos el éxito o el fracaso del señor Gil Robles en la aprobación de la reforma constitucional que desea imponer al país.

CHAPAPRIETA NIEGA LA CRISIS

MADRID, Junio 27 (SE)—El Ministro de Hacienda, señor Chapaprieta, ha negado enérgicamente los rumores persistentes de crisis ministerial, apenas haya quedado aprobado el proyecto de presupuestos para 1935 lo que se cree suceda antes de fines del mes actual.

Cuando se le informó que entre los elementos de izquierda había la impresión de que el Gabinete debía renunciar entonces, el señor Chapaprieta manifestó:

«Esa es una opinión estúpida. Cuando un gobierno logra obtener la aprobación de un presupuesto—aun cuando sea uno tan deficiente como el actualmente a discusión—con un déficit inicial de setencientos millones de pesetas, cuando los anteriores gobiernos no habían conseguido con éxito y se realiza una reforma trascendental en la dirección del ejército; cuando afirma su determinación de restablecer la confianza pública y el respeto a la autoridad hasta el punto de que el capital que había huido al extranjero está regresando y la Bolsa está demostrando ya mayor firmeza... ¿quién puede pensar siquiera en una crisis? El problema fundamental es el restablecimiento de la confianza pública y eso se ha hecho. Yo espero que el actual Gabinete continúe en el poder hasta que las proyectadas reformas a la Constitución hayan sido aprobadas».

El señor Chapaprieta manifestó que su proyectada «ley de restricciones», que representa una serie de medidas de economía, sería aprobada por el Parlamento antes de que entre en las vacaciones veraniegas».

«El presupuesto para el segundo semestre de 1935, la ley de restricciones, la ley reformando los jurados mixtos y otras leyes necesarias, serán aprobadas por las Cortes y en Julio comenzarán sus vacaciones. En Octubre comenzaremos la discusión y estudio de los nuevos presupuestos para 1936 y prepararemos la revisión constitucional. El presupuesto comprenderá gran número de economías, en forma que se conforme con las necesidades actuales y refleje más exactamente la situación del país, de lo que lo hacen las presentes cifras presupuestarias. Con esta labor ante nosotros, que estamos dispuestos a levar a cabo, no hay razón alguna para dar crédito a los rumores de que hayan de producirse acontecimientos políticos, que impedirían el desarrollo normal de los planes del gobierno».

Cuarenta y cuatro aeroplanos iniciaron ayer la anunciada vuelta a España desde Getafe

Siete penas de muerte y ciento veinticuatro de reclusión perpetua pide el Ficsal del Consejo de Guerra, comenzando ayer, por los sucesos de Tarazona y Metallana, en Albacete

MADRID, junio 27. WP. Cuarenta y cuatro aviones iniciaron la vuelta a España, saliendo del aeródromo de Getafe, cuatro escuadrillas rumbo a Sevilla, y 5 en dirección a los Alzácares para reunirse todas en León.

Tres aparatos regresaron a Getafe ligeramente averiados y otro aterrizó en un pueblecito próximo al aeródromo, pero sin que hubiera que lamentar desgracias.

COMPRARA EL EJERCITO CINCUENTA AVIONES EN NORTEAMERICA

MADRID, junio 27. WP. Hoy ha salido rumbo a los Estados Unidos una misión militar española con el objeto de adquirir cincuenta aviones de caza con destino al ejército.

EL DUQUE DE ALBA, DOCTOR DE OXFORD

MADRID, junio 27 WP. El Duque de Alba recibió hoy el título de doctor in honoris causa que le ha otorgado la famosa Universidad inglesa de Oxford.

MARTINEZ ANIDO LLEGO A MADRID

MADRID, jnio 27. WP. Procedente de San Sebastián ha llegado a esta capital el ex ministro de la Gobernación, teniente general don Severiano Martínez Anido siendo recibido en la estación del Norte por un numeroso grupo de amigos, entre ellos el diputado monárquico don José Calvo Sotelo.

COMENZO UN CONSEJO DE GUERRA EN ALBACETE

ALBACETE, junio 27. WP. Ha comenzado el consejo de guerra por los sucesos de Tarazona de la Mancha y Metallana de Torio.

El fiscal pide siete penas de muerte y 124 de reclusión perpetua.

COMPRARAN AVIONES DE BOMBARDEO PARA ESPAÑA EN LOS ESTADOS UNIDOS

MADRID, junio 27. AP. La Comisión de Presupuestos anunció hoy la aprobación de un crédito de 12 millones de pesetas (unos $1.560.000), para la adquisición de equipos de aviación que se conceptúan necesarios. El comandante José Fernández Checha, jefe de la aviación militar, partió hoy hacia Londres, con rumbo a los Estados Unidos, para la adquisición de aviones de bombardeo, acompañado del teniente Alejandro Mas.

Las compras se efectuarán siguiendo las indicaciones del coronel Ramón Franco, que ha estado realizando estudios sobre la construcción de aparatos de bombardeo, en los Estados Unidos.

En Inglaterra adquirirán dos aviones de caza.

VUELCO DE UN AUTOMOVIL. UN MUERTO Y VARIOS HERIDOS

JAEN, junio 27. (SE).—En Lopera, en el kilómetro 9 de la carretera de Porcuna, por excesiva velocidad volcó un automóvil de turismo, conducido por el médico Vicente Rey. El coche dió una vuelta de campana y quedó destrozado en la cuneta. Resultaron gravemente heridos Antonio y Manuel Haro Martínez y menos grave, su hermana Isabel. La madre de los tres, Isabel Martínez, falleció casi instantáneamente. El conductor fué detenido.

EL HOMENAJE A BENAVENTE

MADRID, junio 27. (SE).—Ha visitado al alcalde la Comisión organizadora del homenaje a don Jacinto Benavente, para solicitar que permita el emplazamiento de una escultura en los jardinillos del Hipódromo.

Entre los autores existe el propósito de tributar un gran homenaje a don Jacinto el día que se inaugure el monumento, a base de una representación al aire libre de «Los intereses creados».

La inauguración del monumento, cuya figura principal es el Crispín, de «Los intereses creados», será en los primeros días de otoño.

El monumento está fundido en bronce.

Pérdidas de un millón por una granizada

El Congreso aprobó ayer los créditos destinados al Tribunal de Cuentas

ZARAGOZA, junio 27. AP. Sobre Pastriz descargó una fuerte tormenta de granizo, acabando con los frutos. Los daños se calculan superiores a un millón de pesetas.

APROBADOS DOS CREDITOS POR EL TRIBUNAL DE CUENTAS

MADRID, junio 27. AP. El Congreso de los diputados aprobó hoy dos créditos, uno de 4.892.750 pesetas y otro de 815.866 pesetas, con destino a los gastos del Tribunal de Cuentas de la República.

La aprobación del primero de dichos créditos provocó un diálogo algo violento entre el presidente de la Comisión de Presupuestos, señor Abilio Calderón y el presidente de las Cortes, señor Santiago Alba. Se quejaba el primero de que no había sido consultado acerca de ese crédito antes de ponerse a votación, contestándole Alba que era culpa de Calderón que no se hubiera hecho así, por haber llegado tarde a la Cámara.

De los mismos fabricantes de las camisas PACKARD

DESDE ESPAÑA

Fiesta de Sol

Por M. VALERO DE CABAL

¡SOL! Sol todo un día!

Fiesta del espíritu, grávido de las infinitas grisuras de un invierno con exceso prolongado. Fiesta del cuerpo que se ofrece al calor con rendimiento de esclavo y codicias de dueño.

Este seis de Junio, primicia ambicionada del estío, ha obrado sobre las gentes, los animales y las cosas, la gracia omnipotente de las resurrecciones.

Ya en el alba —suavemente rubia como la cabecita de un niño— ha comenzado el cuco su monosilábica cantinela. Las mocitas labradoras que madrugan a catar sus vacas hacen al pajarillo la ritual pregunta de cuantos años les faltan para sus bodas y, mientras cae en los cubos la tibia y blanca leche, cuentan religiosamente los golpes musicales del oráculo atado:

—Cu-cu... Uno... Cu-cu... Dos.

Para algunas muy enamoradas la ventura es inminente, para otras se aleja en seis, en ocho, hasta en diez años.

Por nuestra ventana entreabierta entran claros y rítmicos los golpes musicales del cuchillo mañanero. Bajan desde el vecino monte a despertarnos: ya que nada tenemos que esperar de su ciencia, nos place profundamente el escuchar su cu-cu y el imaginarle como le imagina este pueblo: trayendo en el pico una cereza roja. Trasunto pequeñito y ardiente del sol del verano, padre de toda la belleza, de todo júbilo...

|O|||*|||O|

Y con el primer día de sol la animación de la vida ciudadana. A los restos de las últimas, mojadísimas ferias, únese el semanal mercado. Color y latido de caminos y de calles son los carros, los asnillos, las mujeres que los llenan, que los cruzan llevando grandes cestas de lechugas, de guisantes, de habas de Mayo y cebolletas; gama verdi-blanca que apetece a los ojos y estimula las papilas de la lengua.

En lo cimero de las cargas, bien veladas por las tiernas hojas de los helechos, van las rústicas cestas de varas colmadas de los rojos corazoncitos de las fresas. Su olor asciende por las verdes hojuelas y más tarde cuando ofrecen al sol sus cuerpecitos de llama resguardados por la capelinita rizada que les da a un tiempo lecho y cobijo, son gloria del tapiz abigarrado que fingen estas plazas españolas donde si casi todo es bueno, poco es lo barato... Con lo muchísimo que darían estas tierras bien cultivadas y lo muy bien que comeríamos pobres y ricos a poca previsión y buen propósito de aquellos que regulan las ventas en estas plazas!

|O|||*|||O|

Prolóngase la tarde en delicioso regodeo. Calla la vida mercantil y oficinesca. Vuelven a henchirse de color y de bullicio las carreteras y las calles. Es otra la fisonomía, otro el atalaje de los transeuntes. Luce aún el sol sobre los tejados y las torres; la tibia hora conduce a las gentes hacia los prados que franquean la ciudad y en los que —émulos inconscientes del cuco— los grillos «carboneros» y «reales» gastan sus alitas en un loco sonoro estridular.

Algunas mujerucas rezagadas y algún rezagado y vacilante paisanín, suben a pasos tardos los pinos callejos que les llevan a la aledaña casería:

—Buena venta, eh, Juaca?

—Buena, Antón... Pero mejor que la venta el sol que nos calienta lo sembrado... Aún coyeremos daque Antón.

—Mialma, que sí, que buena falta fai!

Sol! Todo un día de sol que despierta un mundo de esperanzas!

HOMENAJE A UN PINTOR

MADRID, junio 27. (SE).—Se ha celebrado el banquete-homenaje al pintor Julio Moisés, como despedida por su próxima marcha a América.

Ofreció el homenaje el señor Francés.

En nombre del Círculo de Bellas Artes habló el señor Llorens.

Después, el director de Bellas Artes se adhirió al homenaje en nombre del Gobierno.

Por último, el homenajeado dió las gracias.

MALEANTE MUERTO AL INTENTAR LA HUIDA

JAEN, junio 27. (SE).—En Linares, una pareja de guardias de Seguridad, acompañada de un inspector de Policía, entró en una taberna y detuvo al maleante profesional Juan Murillo Martín, licenciado de las cárceles de Granada, Córdoba, Jaén, Montoro, Andújar y otras. Al intentar cachearle los agentes, les dió un empujón, derribó a uno y emprendió la huída. Entonces, el otro guardia disparó su pistola y mató al maleante.

HALLAZGO DE OBJETOS ANTIGUOS

MALAGA, junio 27. (SE). — En Alora, un vecino llamado José Sánchez, apodado «El Buzo», ha tenido la ocurrencia de descender a una sima cuya, profundidad todavía se desconoce, y ha sacado de ella prendas militares de época antigua, bandejas, una lámpara y otros objetos de valor. Con este motivo el vecindario supone que existe un tesoro en aquel lugar.

UNA RIÑA

TOLEDO, junio 27. (SE).—En Mora de Toledo riñeron varios vecinos que se hallaban enemitsados hace tiempo.

Enrique Barroso hizo varios disparos, a consecuencia de los cuales resultó muerto Frutos Rodríguez, y herida Elisa Fernández.

CARTELERAS

Noche de Arte Armada

Teatro Aereo

Una Gentileza de la Libra Viajera del Chocolate ARMADA

A partir de mañana sábado 29, comenzaremos nuestro segundo ciclo de arte con diez funciones de abono, en las que ofreceremos lo más granado y lo más selecto del rico caudal escénico español.

Nuestro teatro imaginativo constará de cinco mil localidades numeradas desde el 0 hasta el 4.999. Todos los consumidores de nuestros productos podrán solicitar una luneta numerada, dirigiéndose por escrito a nuestras oficinas, en Aranguren 64, Guanabacoa, teniendo en cuenta que para cada hogar no podremos reservar más de una localidad. El número de localidad que se solicite será válido para las diez funciones.

Todos los sábados, bien al comienzo de la audición, bien en uno de los entreactos o al final, procederemos por radio a efectuar el sorteo de varios regalos, siendo el primero de ellos siempre, esa maravilla en su mecanismo y en su belleza de líneas que llamamos radio R.C.A. Victor y que será de onda corta y de larga onda, para satisfacer todos los gustos. A eso seguirán delicados obsequios de la Casa ARMADA, presentados en las mil bellas formas artísticas que son original creación de esta manufactura cubana, y que corresponderán a aquellos abonados cuyos números sean iguales a los que resulten en el sorteo, y que se publicarán únicamente por radio la misma noche.

El abono está abierto.

SAN PEDRO Y SAN PABLO
Visite nuestra exposición de San Rafael 16.
Cada regalo es un poema.

CHOCOLATE Armada REGALO DEL PALADAR

LA ULTIMA CREACION

Nuestras barritas de Chocolate y Leche que se detallan a UN CENTAVO. Tienen la ventaja de «ser nuestro vino y no ser amargo». Tan bueno como el mejor extranjero. Con UN CENTAVO se comprueba esta verdad.

SI LE PICA... ECHELES TINATA

No se rasque en público; es muy feo. Echeles Tinata en polvo. No deja una viva. No molesta lo mas mínimo. Ni mancha la ropa. Y cuando Ud. compra Tinata nadie sabe si es para Ud., para su perro o para matar las chinches. Una aplicación a la noche y se acabó la comezón.

Pida el folleto 25. En boticas, ferreterías y en

LA CASA DEL PERRO, Neptuno 38. — Habana.

M.E.C.D. 2016

INICIAN HOY LAS PRUEBAS NOVICIOS DE NATACION DE LA UNION ATLETICA

PREPARA EL REGLA A FERRER PARA EL JUEGO DEL PROXIMO DOMINGO CON EL HERSHEY

SportS — DIARIO DE LA MARINA — SportS
PAGINA CATORCE — LA HABANA, VIERNES, 28 DE JUNIO DE 1935 — AÑO CIII

Amateur Aces

—Justa de basket novicia.
—En el Deportivo Asturias.
—Cienfuegos a la vista!

(Por DAN)

Tendrá lugar esta noche el mitin de delegados de clubs que se ha anunciado en el Deportivo Asturias, para tratar todo lo relacionado con el campeonato juvenil de basket ball que prepara esta sociedad... Más de seis entidades están citadas y todo parece indicar que habrá «quorum nutrido»... El Asturias, popular por sus campeonatos juveniles de basket, se ha impuesto nuevamente la dura tarea de celebrar una justa de novatos del floor, y está realizando todos los esfuerzos necesarios para que la competencia quede lucida... El campeonato, según las noticias, se inaugurará el lunes próximo, y verá en acción a muy buenos clubs... El Atlético de Cuba está convocando también a otro campeonato de novicios, pero, nosotros aconsejaríamos a los Tigres que pospusieran su contienda para el mes de Agosto o Septiembre, dejándola más próxima al campeonato junior de la Unión .. Dos campeonatos juveniles de basket no tendrían vida, y la realidad es que el Deportivo Asturias tiene comprometidos a los mejores conjuntos... El único club local que puede enviar representación a los dos campeonatos es el Deportivo Tennis-Goliath... Ello se debe a que Pappy Montes de Oca, coach del conjunto, tiene en su entrenamiento más de 29 jugadores!..

x x x

Si el Atlético deja su campeonato para Agosto o Septiembre, todos esos clubs que están ahora en la justa del Asturias, le podrán competir, y entonces se reunirá un entry ideal, bueno para proporcionar excelentes jugadores para el campeonato junior de la Unión Atlética... Ramón Azcárate es el coach del primer equipo del Tennis-Goliath, pero, Pappy Montes de Oca se ocupa de los novicios.. Y ambos nos aseguran que el quinteto presentará algunos jugadores de empuje... Doctor Yeyo Adan, expresidente de la Unión Atlética de Amateurs, y uno de los más distinguidos deportistas del presente, ha estado de mudanza en estos días... Ha trasladado su gabinete de consultas para O-Reilly 49... su teléfono sigue siendo el mismo A-8374... El popular Yeyo es uno de los buenos dentistas que nos gastamos en el mundo deportivo... Doctor Armando Menocal, presidente de la Asociación Atlética, es otro de puntería también!... Los Tigres del Atlético de Cuba preparan un interesante festival para el próximo día seis de Julio... Ayer recibimos la invitación, en la cual se nos dice que la noche bailable será amenizada por los Hermanos Le-Batard, los septetos Jóvenes del Cayo y Cubano 1932 y la orquesta de Antonio María Cruz...Si esta fiesta queda como todas las que se han efectuado hasta ahora en el home de los anaranjados, el CAC quedará en posición de establecer un record para éxitos consecutivos en fiestas bailables durante una temporada!

x x x

Dr. Aurelio Villaverde, Secretario del «Cienfuegos Yacht Club», nos invita para las grandes regatas de remos del próximo día 7 de Julio y nos anuncia que la Perla del Sur está perfectamente preparada para recibir la invasión de habaneros que la visitará... No habrá competencia de natación en Cienfuegos!!... Lo que prueba que no estábamos equivocados cuando dijimos que, aunque se hacían buenos esfuerzos para llevar a cabo esas justas, la perspectiva no era muy buena... Varios clubs de la Habana querían ir allá a competir, pero, ni ellos podían pagarse los gastos de viaje y estancia, ni el Cienfuegos podía hacerlo tampoco!... Se acuerdan de Bruce Caldwell, aquel sensacional atleta que hizo el millón de cosas en favor de la Universidad de Yale?... Bien, en estos días acaba de recibirse de abogado!... Tomás de la Cruz tuvo un bonito debut en la novena americana que lo contrató... Según nos informan Tomás ganó con score de 8 por 3, el primer juego que pitcheó en N. Y...! La noticia viene por conducto de Oscar Rodríguez, que está jugando también magnífica pelota... Los crews habaneros saldrán en dirección a Cienfuegos el próximo día 3 de Julio por la tarde... Y cuando todas las canoas estén practicando en als aguas de Revienta Cordeles, el shell del Habana Yacht Club será favorito para triunfar...

x x x

Contestando a quien así nos pregunta, podemos decir que los señores Enrique Nogueira, M. Ugarte y M. Rivas, con el Dr. Laureano Prado de Secretario, son los miembros de la Liga Nacional de Amateurs...Doctor Fifí Bock, que también ha intervenido en los sports amateurs, es ahora el Jefe del Instituto de Homicultura enclavado en Cayo Duan, en la provincia de Oriente. Desde allí nos envía una atenta postal, donde nos dice que el lugar parece un «college» americano por sus bellos campos de deportes y la vida que hacen todos los colegiales... Las grandes regatas de Cienfuegos y Varadero han de revivir el entusiasmo por los remos en Cuba... Y servirán para devolver a las grandes sociedades aquella época de oro de los coaches americanos... Los «Locos de Mazorra», esa simpática pandilla de «niños» del Vedado que dá siempre bonito colorido a todas las competencias deportivas, asistirán a las regatas de Cienfuegos es un auténtico auto-giro y según nos informa Palito y Hans, los dos hombres de la idea, el aparato ha de causar sensación ...No hay regata de remos que quede bien si los «Locos» no acuden a presenciarla, y ésta que se aproxima de Cienfuegos ha de verles en acción en su mejor «showing»... N. del C.—(Nosotros sabemos en qué consiste el auto-giro, pero, no estamos autorizados a revelar el secreto!).. Ho, hum!...

x x x

Cartonet, nadador francés, acaba de cubrir los 200 metros de pecho en 2:45.6-10 segundos, imponiendo un nuevo record, y mientras tanto, Oscar Martínez Conill, el campeón cubano, está tomando las cosas suavemente en el Miramar Yacht Club, sin fijarse que las justas nacionales de Varadero están prácticamente al doblar de la esquina.. Arrabal, el short stop del Fortuna, ha tenido que irse para el campo, y es posible que su vacante sea cubierta por el veterano Camiño, que fué considerado una vez como uno de los mejores torpederos de los aficionados... Las competencias oficiales de natación de la Unión Atlética Americana se efectuarán este año en Detroit, los días 5, 6 y 7 de Julio próximo... El team del Deportivo de Cárdenas ha de iniciar en estos días su preparación para la serie final del campeonato Nacional de base ball amateur... Los Cardenenses están señalados para enfrentarse con el team que gane en la Habana, y no quieren [illegible] sobre sus laureles ...Si Julián García no llega el domingo en las condiciones que [illegible] desea, entonces Mario Lecubet será el encargado de pitchearle a los telefonistas y ésta es una noticia que no hará mucha gracia a la troupe de Picazo, pues todo el mundo sabe que Lecubet es un pitcher de mucha acción y muy pocas palabras!

BOFFILL SE HALLA EN FORMA PARA ACTUAR EN EL BOX MAÑANA

Ha hecho grandes prácticas y su control es mejor que en años atrás. Mañana sorprenderá

Si lo que nos han dicho ayer se cumple, el team de la Havana Electric no ha de pisar la goma en el gran desafío que se ha anunciado para mañana sábado en el Stadium Cerveza Tropical.

Alguien se acercó ayer a nuestra redacción para darnos el siguiente tip: «Boffill ha practicado en forma esta semana, y luce preparado para pitchear el mejor juego de su carrera, su curva para abajo está rompiendo con matemática precisión, y sus rectas son tan veloces que dan pequeños saltos delante del bateador».

Esto, como se ve, es de muy mal augurio para los hitters de la Havana Electric, pues Boffill, aun sin práctica, tiene fama de ser uno de los pitchers de más control en el circuito social, y está claro que bien preparado ha de causar enorme estrago en las filas enemigas.

UN BONITO CHOQUE

Con Bofill en el box por la Acción Republicana, y Pedrito Ruiz lanzando por la Havana Electric, la clientela de la Liga Social se verá en presencia de un excelente duelo de pitchers que dará enorme colorido a la tarde basebolera.

El programa de mañana sábado, que es de interés, lo completan los Omnibus Aliados con el San Antonio

El domingo se jugará también en La Tropical apareciendo el team de la Escuela de Comercio con los Aliados en el primer turno, y el ADC con la Havana Electric en el segundo.

Esa misma tarde la Acción Republicana irá a jugar a San Antonio.

RECORDS INTERESANTES

Véase a continuación algunos records interesantes de los jugadores, según nos lo envía el primer anotador de los sociales, Antonio Conejo y Palomo.

Batting: Esteban Peña, Acción Republicana, .545.

Carreras empujadas: William Nápoles, Acción Republicana, 8; A. Paituví, Omnibus Aliados, 8.

Más carreras hechas: S. Cervantes, Acción Republicana, 9.

Más hits dados: A. González, Havana Electric, 13.

Más jonrones: M. Michelena, Havana Electric; J. Mesa, Acción Republicana; J. Corrales, Havana Electric, Sergio Cervantes, Acción Republicana; A. Paituví, O. Aliados y R. Delgado, E. de Comercio, uno cada uno.

Más triples: M. Morera, de San Antonio y V. Nápoles, de Acción Republicana, tres cada uno.

Más dobles: Justo Pérez, A.D.C., tres.

Bases robadas: M. Avoy, Havana Electric, 9.

Más doble plays: Deportivo San Antonio, 9.

Líders de los pitchers: Pedro Ruiz Havana Electric ,3 victorias y ninguna derrota.

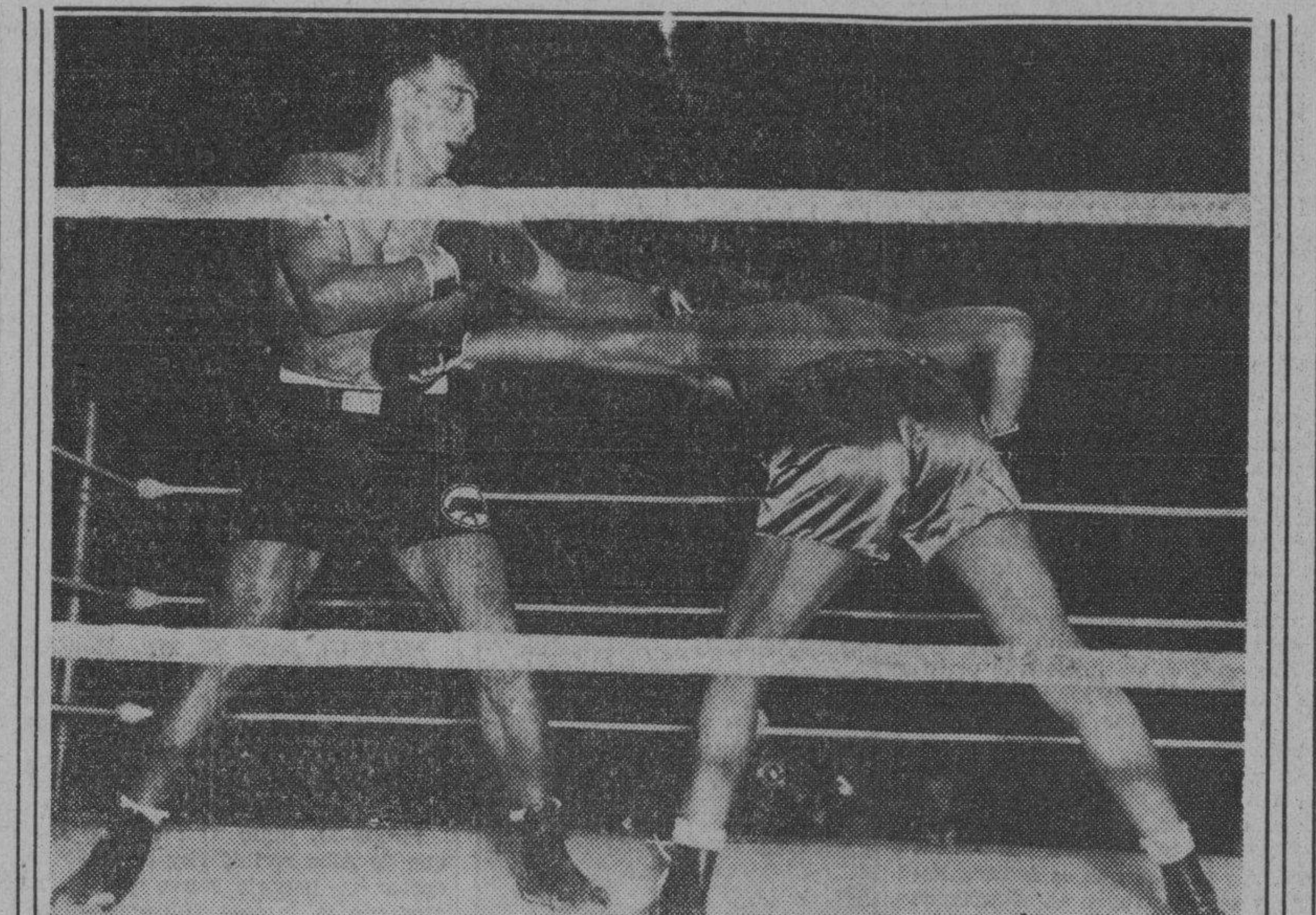

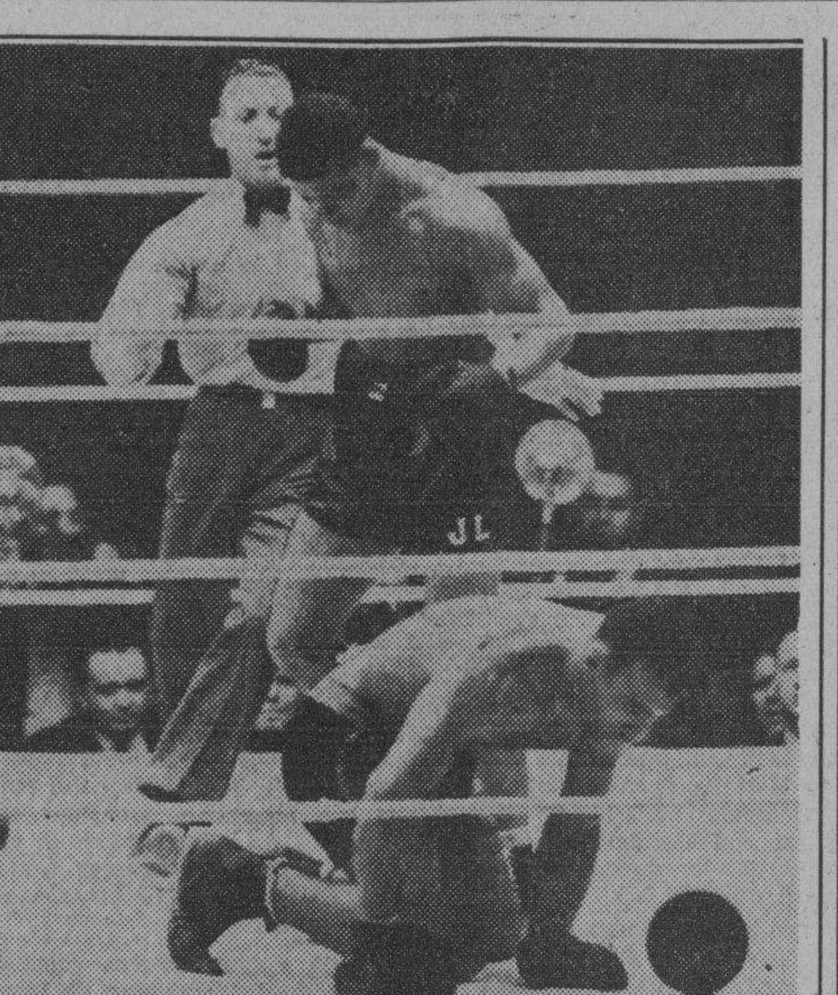

Desplegando considerable coraje, Carnera trata de incorporarse tras de recibir el tercer knock down del sexto y último round de la pelea que sostuvo el martes último con Joe Louis en el Stadium de los Yankees. Una derecha formidable por el estómago le puso en la posición que ustedes ven en el grabado.—En la segunda combinación, Primo Carnera aparece completamente doblado, adolorido, después de haber recibido una terrible izquierda de Louis en el estómago en el cuarto asalto

Importancia enorme tiene la tercera carrera del programa de mañana en Oriental Park

Ocho excelentes ejemplares van a los seis furlones para discutir el triunfo. Se espera una carrera muy interesante. El domingo ofrecen un homenaje al Dr. Pelayo Cuervo Rubio

Una de las carreras más interesantes que figuran en el programa hípico de mañana, sábado, es la que ocupa el tercer turno. Se trata de un grupo de ocho ejemplares que van a recorrer seis furlongs.

Dick Weidel, Ulverston, La Golondrina, Keewatin, Yumurí, Zevtar, Pendulum y Sun Vestal. En vista de la velocidad de la carrera creemos que nadie se enfadará si indicamos que Ulverston y Keewatin y hasta el mismo Dick Weidel con Pendulum formando parte de este cuarteto tendría que hacer lo inesperado para ganar esta carrera.

Descartados esos cuatro ejemplares nos enfrentamos con los cuatro que posiblemente serán los que presenten la batalla de principio a fin: Sun Vestal, Zevstar, Yumurí y La Golondrina. Todo esto siempre que la pista mejore por su parte central y exterior, pues de lo contrario, no hemos dicho nada.

De los cuatro que se han citado, La Golondrina parece estar viviendo del cuento. Tiene una pata que cada rato le hace pasar muy malos idem y en general no es ejemplar que nos merece mucho más crédito. De modo que a nuestro juicio la carrera debe estar entre los otros tres. Yumurí será guiada por Hidalgo, Zevstar por Contino y Sun Vestal por Marrero y de los tres jinetes el que más nos gusta es el de la última, lo que lógicamente nos permite concederle mejor chance que a los otros dos.

VENTAJA EN EL PESO

Al intentar descifrar el ganador de esta justa no debe olvidarse que la hija de Zev lleva cinco libras de diferencia respecto a Sun Vestal y Yumurí y nueve respecto a La Golondrina. Las dos últimas carreras victoriosas de Dick Weidel fueron sobre grupos inferiores. Keewatin perdió contra un grupo pobre el miércoles, aunque sabemos que corrió por la peor parte del track y Ulverston y Pendulum lucen igualmente subidos de grupo.

Esperemos a ver cómo está la pista mañana, sin embargo, antes de hacer la decisión final.

Starelius compite en una bonita carrera mañana, sábado. El hijo de North Star III que está descansando desde el día 12 de este mes, reaparece en una competencia a seis furlongs, en la que figuran contrarios: Rubridge, cargando 110 libras y Campa sobre el lomo; Charming Emma, con 103 y Contino; Gabrielle, con 112 y Lara, y Wandering Gold, con 115 libras y Oscar Pernia de jinete.

Starelius llevará 115 libras con Marrero encargado de guiarlo a la victoria y entrando en un análisis breve de la competencia hemos de decir que para Rubridge y Gabrielle la cosa parece difícil, mientras que Charming Emma, con tan poco peso, puede presentar una bonita batalla.

En la forma que está Wandering Gold no es posible descartarlo aunque le dé una libra de ventaja a un ejemplar como Starelius que está en buena forma, sobre el que no debe olvidarse que el peso alto se le ha indigestado en otras ocasiones.

EL MEJOR EVENTO

El mejor evento de la tarde, o uno de los mejores, ocupa el quinto turno. Brown Supinet aparece de nuevo, esta vez con 106 libras solamente. Todo depende del estado de la pista, porque si llueve nuevamente y la pista se enfanga, podrá Hero Olga calzarse un nuevo triunfo. La pista fangosa debe hacerle daño a Meeting Place y a Alanova sobre todo, aunque beneficie también a Round O. y Bob Custer. Pero estos dos últimos animales en el track normal tendrán también buen chance de lucimiento.

No estará de más que los fanáticos recuerden desde ahora que Pernia llevará a Bob Custer y si la pista mejora por fuera será el hijo de Daimyo un contrario de alta consideración.

Un «sprint» tremendo será el de la última carrera con varios buenos negociantes de distancias cortas, Hard Rock, Sunny Sadie, Buds Choice y Bubblico. Herendeth completa esa grupo de buenos ejemplares que están, además, en buenas condiciones.

JONRONEROS

(Por The Associated Press)

Higgins, Athletics	3
Johnson, Athletics	1
Marcum, Athletics	1
Greenberg, Tigres	1
Gehringer, Tigres	1
Fox, Tigres	1
Cochrane, Tigres	1
Chapman, Yankees	1
Berger, Braves	1
Haslin, Phillies	1
Vergez, Phillies	1
Haas, White Sox	1

LOS LIDERS

Greenberg, Tigres	20
J. Collins, Cardenales	17
Johnson, Athletics	17
Berger, Braves	15
Ott, Gigantes	14
Camilli, Phillies	14

TOTALES

Liga Nacional	316
Liga Americana	306
	622

Isidoro Gastañaga comenzó su entrenamiento para el match contra Birkie el día 14

Ha establecido su tienda de campaña en el Hipódromo de Oriental Park, que es donde tendrá lugar el gran combate. Monsieur Dupré no le pierde pie ni pisada. Lo cuida como gallo fino

Don Isidoro Gastañaga ha comenzado su training a todo trapo en el Hipódromo de Marianao. Y esta noticia ha de causar sensación, pues poco se ha podido decir antes sobre el contrincante. Ya por fin, la nueva y poderosa empresa ha logrado obtener que el teutón Hans Birkie, se decida a dar el salto y muy en breve tendremos aquí, listo para hacerle frente al Triturador Vasco, el día 14 de Julio por la tarde.

El magnífico ring que se encontraba en el Miramar Garden, ha sido trasladado al Hipódromo La empresa lo adquirió, pues Gastañaga necesitaba hacer su preparación allí. De ahí, que desde ayer comenzase el notable peleador vasco a trabajar bajo la dirección de su Manager, Monsieur Dupré, que no le pierde pie ni pisada.

UNA GRAN ADQUISICION

El hecho de que se haya podido conseguir los servicios de Hans Birkie, viene a confirmar lo que siempre hemos dicho. Esto es, que a menos que una empresa poderosa no se hiciese cargo de una parte muy importante de nuestro boxeo, nada adelantaríamos. Ahora ya hemos conseguido que esto sea una realidad y de ahí que nada menos que uno de los más famosos peleadores, el notable germano Birkie, sea quien rompa la molienda peleando con Isidoro en el Hipódromo.

Y no debemos olvidar decirle a nuestros lectores, que todas las tardes allí está el famoso vasco trabajando y que centenares de personas que se han enterado por haberse corrido la voz, concurren a diario para admirar su labor Los fans son siempre allí bien recibidos y no cabe duda que serán millares los que concurran a ver cómo se está poniendo el gran favorito para lograr vencer a un hombre que está considerado como de lo principal entre los aspirantes a la corona de Braddock Hay que tener presente que ya venció al campeón hace unos meses solamente. Tiene una pelea ganada y otra perdida con Isidoro y en fin, su record es imponente. Es sin género de dudas el mejor contrario que se podía haber conseguido para el pugilista del Norte de España.

EN LAS GRANDES LIGAS

RESULTADO DE LOS JUEGOS CELEBRADOS AYER

Liga Nacional

Boston, 11; Filadelfia 1.
Filadelfia, 8; Boston, 7.

Liga Americana

New York, 15; Washington, 5.
Filadelfia, 14; Boston, 2.
Detroit, 9; Chicago, 5.

ESTADO DE LOS CLUBS

LIGA NACIONAL

	J.	P.	Ave.
New York	41	17	.707
Pittsburgh	38	27	.585
San Luis	36	26	.581
Chicago	33	27	.550
Brooklyn	28	31	.475
Cincinnati	26	36	.419
Filadelfia	23	37	.376
Boston	19	43	.302

LIGA AMERICANA

	J.	P.	Ave.
New York	39	23	.629
Cleveland	34	25	.554
Chicago	31	25	.554
Detroit	34	28	.548
Boston	30	32	.489
Washington	28	34	.452
Filadelfia	25	33	.431
San Luis	18	38	.321

JUEGOS SEÑALADOS PARA HOY

Liga Nacional

Filadelfia en Boston.
New York en Brooklyn.
Chicago en Pittsburgh.
San Luis en Cincinnati.

Liga Americana

Detroit en San Luis (2).
Washington en New York.
Boston en Filadelfia.
Cleveland en Chicago.

COMIENZAN HOY LAS ELIMINACIONES DE NATACION NOVICIA

Están anunciadas para esta tarde, a las cinco, las eliminaciones de las competencias de novicios de natación que ha organizado la Unión Atlética de Amateurs en combinación con la Federación Nacional y ayuda de cinco entidades prestigiosas.

Atletas representativos del Miramar Yacht Club, del Habana Yacht Club, Columbus Yacht Club, YMCA y Vedado T. Club, se ven envueltos en estas interesantes eliminaciones, cuyos heats han de servir para marcar a los que han de discutir después el éxito final de cada evento.

Los mejores coaches de Cuba, todos con aceptable material a su disposición, lucharán a brazo partido para anexarse los honores de estas competencias, que son las primeras que ofrece la Unión Atlética de Amateurs en el año.

El primer heat se pondrá en marcha a las cinco y el escenario será la piscina del Columbus. El team del Miramar Yacht Club es favorito, pero antes de ganar tendrá que batir a la representación del Yacht y del Columbus.

Está seleccionado el team de estrellas de la Liga Nacional

Hubbell o Schumacher iniciarán el encuentro por la representación en la Liga Nacional

NUEVA YORK, junio 27. (AP.)—La Liga Nacional ha decidido depender de seis jugadores de los Gigantes y de media docena de los campeones mnudiales para concentrar sus esfuerzos frente a la selección de la Liga Americana en la lucha anual de ambas Ligas que se ha fijado este año para el día 8 de julio en el Stadium Municipal de Cleveland.

Los ocho clubs de la Liga, sin embargo, se verán representados en el squad de 20 hombres que han sido seleccionados por el manager Frank Frisch, de los Cardenales, que será el encargado de dirigir la selección de la Nacional en el choque estelar. Frisch hizo la selección basándose en las recomendaciones que le hicieron los otros managers.

El team seleccionado es:

Catcher: Billy Delancey, del San Luis.

Primera base: Bill Terry, de los Giants; Jimmy Collins, de los Cardenales.

Segund base: Frankie Frisch, de los Cardenales; Babe Herman, de los Cubs.

Short stop: Floyd Vaughan, de los Piratas.

Tercera base: Pepper Martin, de los Cardenales.

Utility infielder: Burguess Whitehead, de los Cardenales.

Outfielder: Joe Medwick, de los Cardenalesá Wally Berger, de los Braves; Melvin Ott, Jojo Moore, de los Gigantes, y Paul Waner, de los Piratas.

Catcher: Jimmy Wilson, de los Phillies; Gabby Hartnett, de los Cubs y Gus Mancuso, de los Gigantes.

Pitchers: Carl Hubbell y Hal Schumacher, de los Giants; Dizzy Dean, de los Cardenales; Paul Derringer, de los Reds; y Van Mungo, de los Dodgers.

Coaches: Charley Dressen, de los Reds; Charley Grimm, de los Cubs.

Esta lista comprende 13 jugadores que participaron en el choque estelar del año pasado. Los veteranos son: Frisch, Martin, Hartnett, Paul Waner, Berger y Hubbell. Los novatos de este año son: Collins, Whitehead, Mancuso, Moore, Derringer y Schumacher.

Han salido del team estelar del año pasado: Pie Traynor, ahora manager de los Piratas: Chuck Klein, de los Cubs y Lou Warneke.

Frisch no ha decidido todavía en qué forma iniciará el juego, pero se tiene entendido que el line up será:

Catcher: Mancuso, del New York.

Pitchers: Hubbell o Schumacher, del New York.

Infielders: Terry, Frisch, Vaughan y Martin.

Outfielders: Medwick, Moore y Waner.

JOE LOUIS ACEPTO UN BOUT CON LEVINSKY

NUEVA YORK, junio 27. (AP.)—Joe Louis, peso completo de color, de Detroit, aceptó esta noche una proposición que le hicieron para enfrentarse con King Levinsky, en un bout a diez rounds que se efectuará en Chicago en los últimos días del mes de agosto.

Después de firmarse los papeles primitivos, oe Foely, promotor de Chicago, dijo que esperaba ofrecer el encuentro en uno de los terrenos de baseball de Chicago.

«Sin embargo, si el público demuestra verdadero interés, entonces daremos el combate en Soldiers Fields. Yo creo que tendremos una entrada de 300.000 pesos, por lo menos»—dijo Foley.

Mike Jacobs, promotor de 20th Century Sporting Club anunció también haber recibido un telegrama del excampeón Maxie Baer, donde éste le aseguraba que sus manos estarán en disposición de pelear con Louis en septiembre.

AVERILL ESTA FUERA DE JUEGO CON LOS INDIOS TRES SEMANAS

CLEVELAND, junio 27. AP.—Earl Averill, estrella central de los jardineros del club Cleveland, que se lesionó ayer al hacer explosión un cohete, está fuera de juego de tres a seis semanas.

El doctor Catle, que lo examinó hoy, dijo que era necesario quitar de las manos y del dedo gordo los pedazos de madera que se introdujeron al tener lugar la explosión.

Averill estaba tirando cohetes con sus hijos, en un picnic, cuando ocurrió la lesión.

Lea AVANCE todas las tardes.
Dirigido por José I. Rivero.

Los jugadores amateurs deben esperar un poco en home para hacer trabajar a los pitchers

Un team que espera bien, forzando al pitcher a lanzar 5 pelotas a cada bateador antes de sacarlo, tiene siempre derecho a la victoria. Entre amateurs es siempre buen negocio esperar

Por DOMINO

Muchas veces, en los juegos de pelota, los asistentes pueden oír claramente desde los stands la voz de los coaches que gritan a los bateadores:

«Esperen un poco! Háganlo pitchear! Deja que te la pasen!» Y tal vez muchos no se den exacta cuenta de la importancia que tienen esos consejos, y el role que desempeñan en la decisión de un encuentro!

El «ataque esperando», como le llaman en las Grandes Ligas, ha significado la caída de más de un pitcher, y es el arma que se emplea siempre para provocar el desplome de un lanzador novato o de uno que tiene tendencia a ponerse wild.

A un pitcher de buen control no se le puede esperar. Y hacerlo es meterse en honduras por gusto. Esta táctica dejará al pitcher en tan magnífica posición que siempre tendrá metido a los bateadores en el hoyo. Pero, en general, el tomar siempre uno o dos strikes es más saludable para el bateador que para el pitcher, especialmente entre amateurs.

Un pitcher como Fortes, que tiene siempre excelente control, o como Mario Lecubet, del Fortuna, que pasa constantes strikes, no se le puede esperar, pero, a muchos otros —aún a los más destacados—que tienden a ponerse wild, dando numerosas bases por bolas, es siempre buen negocio esperarle aún cuando ello cueste algunos outs al team en las primeras entradas del game.

HAY QUE HACERLES TRABAJAR

Para darse cuenta de esto no hay más que recordar que el propósito principal del «ataque esperando» es hacer trabajar al pitcher hasta el límite, forzándole a pasar por lo menos tres pelotas (suponiendo que todas sean strikes) a cada bateador.

Los hitters que le tiran a la primera pelota dan siempre al pitcher lo que éste busca precisamente. Con un ataque de esta clase los lanzadores pueden pasar un inning con sólo tres o cuatro pelotas, en tanto que si le esperan bien tiene que pasar por lo menos nueve, suponiendo que, como dijimos anteriormente, todas sean strikes.

El segundo propósito del «ataque esperando» es tomar ventaja del estado wild que pueda presentar un hurler.

Con muchos pitchers, especialmente en el sector amateur, si el bateador tiene la paciencia de esperar bien, generalmente va a la inicial por base por bolas, y un boleto gratis es tan bueno en un game como un hit, pues pone hombres en las bases y avanza a los que ya están en las almohadillas.

MALA TACTICA CON SLUGGERS

Con jugadores que gustan de «golfear» la pelota, tratando de anotarse extra-bases en sus hits, el juego de «esperar al pitcher» no da nunca resultado, por la sencilla razón de que casi todos los sluggers pierden la paciencia y se sienten desilusionados cuando no pueden llevarse los outfielders en claro.

Con los llamados «bates cortos» (los jileros) la táctica es buena, y en ochenta y cinco casos de cada cien, el pitcher se verá arruinado y su club tendrá que enviar a otro lanzador a la lomita.

UN EJEMPLO

En la historia de las Grandes Ligas se recuerda un caso interesante que resulta un vivo ejemplo para este asunto que estamos tratando hoy en favor de los players amateurs.

Durante uno de los juegos de la temporada de 1923, en match celebrado entre los Dodgers y Gigantes, John McGraw, manager de los Giants, se vió detenido totalmente por el pitching de Dazzy Vance, que pese a tener tendencia a ponerse wild, estaba dominando fácilmente a sus bateadores.

En el tercer inning, McGraw reunió a sus players en el interior del dougout y les dijo:

«Quiero que vayan al plate y no le tiren a nada que les pase Vance durante cuatro innings. No le tiren a nada, fíjense bien! Todo lo que tienen que hacer es pararse allí y mover suavemente el bate. Si los ponchea, no importa. Ya eso lo tengo calculado».

Durante esos cuatro innings, el Dazzy dominó a los Gigantes a su antojo y no permitió que le dieran un solo hit, pero, en cada entrada se registraron bases por bolas y al hacerse una suma de las bolas pitcheadas se observó que había tirado cuarenta y dos strikes y treinta y una bolas malas.

Finalmente, al celebrarse el séptimo inning, McGraw dió orden de empezar a batear y como Vance estaba lanzando rectas, después de observar que los Giants no le tiraban a la pelota hasta llegar al tercer strike, los singles surgieron rápidamente, después vino una base por bolas y antes de que el público pudiera darse cuenta, los Giants llenaron las bases sin outs. La situación alteró completamente a la estrella del Brooklyn, poniéndole completamente wild, y en menos de diez minutos el team anotó cuatro carreras para ganar el desafío.

Eso es llevar el ataque esperando, al extremo, cosa que no debe hacerse como regla, desde luego, pero hemos puesto este ejemplo para que todos vean la utilidad del sistema cuando se emplea a la perfección.

Como resultado a este «ataque de continua espera», en el base ball se producen muchos jugadores que son «esperadores formidables» y otros que no sirven porque se van con todas las bolas que les pasan, y esto es algo que estudiaremos mañana, ofreciendo una lista de los players amateurs que saben esperar y de los que suelen irse con todo lo que le pasan por la goma.

«So, au revoir!»

LOS SEIS DE LA FAMA

	J.	V.	C.	H.	Ave.
Vaughan, Piratas	52	190	50	76	.400
Medwicks, Card.	62	261	50	96	.368
Johnson, Athlt.	58	238	53	87	.366
Young, Piratas	43	151	23	53	.351
Vosmik, Indians	58	249	29	86	.346
Myer, Senadores	61	252	46	87	.345

JUEGA EL ATLETICO CONTRA EL YARA EN EL GAME DE MAÑANA

Tras el excelente programa de mañana, el domingo veremos al Hershey contra el Regla

Ramiro Díaz, espectacular zurdo de los Tigres del Atlético, que ha tenido la virtud de arruinar el hitting de la oposición cada vez que ha ido a la lomita, será el lanzador de los anaranjados en el choque que tiene anunciado para mañana sábado por la tarde, contra el club Yara en el segundo turno del programa del VTC.

Estrada Mora y Miguel Aguilera, los dos directores del Atlético, han estado estudiando la situación de su pitching staff en estos días y parecen haber llegado a la conclusión de que Díaz es el hombre indicado para contener a los Yaristas.

Ledo, que les pitcheó con bastante éxito, aun cuando perdió con score de 4 por 2, estaba indicado para trabajar, pero, a última hora se ha resuelto que sea Díaz, en vista de que el Yara ha estado practicando contra pitchers derechos toda la semana.

Este match del Yara y Atlético, que tiene enorme importancia, cubre el segundo turno del programa señalado para mañana por la Liga Nacional de Amateurs, y ha de servir para que los fanáticos sean testigos de una lucha espectacular e interesante. El Yara ha cambiado también su selección de pitcher a última hora y en lugar de utilizar al novato Aguirre, que estaba en turno, dependerá de Panchón Hernández, cuya brillante demostración del domingo último frente al Reglo, da una idea de que ha recuperado ya la elasticidad del brazo.

VEDADO VS. CUBANELECO

Cubren el primer turno del programa de mañana los teams del Vedado Tennis y Cubaneleco, y este será otro choque de interés, pues ambos teams han mejorado mucho desde que se vieron por primera vez en la temporada—especialmente el Vedado y podrán ofrecer una lucha interesante.

Portelita será el hurler de los azules y un nuevo lanzador, de excelentes condiciones, aparecerá en el box de los eléctricos. Decall, la sensación del domingo pasado, estará siempre en el bull pen dispuesto a salir en rescate de Portela en cualquier instante y Quevedo será la llave de Rojas en cualquier mala situación.

HERSHEY VS. REGLA

El domingo por la tarde se dará el mejor programa de la semana entre los amateurs, cubriendo el primer turno los equipos del Teléfonos y Fortuna, y el segundo el Regla y el Hershey.

En el primer match tendremos otra vez al zurdito Mercadefe en el box, en tanto que Julián arcía, el hurler de curvas formidables, reaparecerá en la lomita del Fortuna.

Por el Hershey tendremos a Manolo Fortes, que se tiene como el mejor pitcher de los aficionados, y por el Regla pitcheará probablemente Ferrer que ha trabajado en dos grandes desafíos.

Los dos teams tienen enormes simpatías y juegan a la pelota como la pelota es. Esto, en pocas palabras, significa que el domingo tendremos un programa formidable en los terrenos del Vedado, que servirá de excelente incentivo para reunir numerosa concurrencia en el fresco parque de los azules.

ASOCIACION AMERICANA

	C.	H.	E.
Columbus	5	7	0
St. Paul	4	10	3

	C.	H.	E.
Indianaolis	4	9	0
Milwaukee	5	12	1

	C.	H.	E.
Louisville	6	11	0
Kansas City	3	7	1

	C.	H.	E.
Syracuse	8	13	2

Pedro Cardoso, del Atlético, no es el único basketbolista que triunfa en el base ball

Hay en la campaña de la Liga Nacional de Amateurs más de 16 jugadores que actúan en el Invierno en el floor, cultivando con éxito el deporte de la cesta. Pudiera formarse otro team

Usted pensará probablemente, como una buena parte de la caravana de fanáticos acude todos los domingos a los terrenos del Vedado Tennis Club para presenciar los matches del campeonato de la Liga Nacional de Amateurs, que Perico Cardoso, short stop del Atlético de Cuba, es el único atleta que ha saltado del basket para el base ball, para sostenerse con éxito en el line up de un team; sin embargo, cualquiera que se dedique a repasar ligeramente la situación, se encontrará con que pasan de quince los basketbolistas que se están destacando en la campaña basebolera de 1935, dando enorme colorido a los juegos, sirviendo de lindo puente para unir a la afición basketbolística con la que sigue de cerca el base ball.

Cardoso, desde luego, es la sensación del team del Atlético, y a su hitting oportuno y juego «steady» en el short se debe mucho que el team del Glorioso Anaranjado haya hecho una magnífica demostración en la primera vuelta al campeonato. Pero, en el mismo teams del CAC, tenemos otros players que son también, o que han sido, excelentes basketbollers.

BERNY RODRIGUEZ Y GERMAN

Bernardino Rodríguez, left fielder del CAC, ha sido uno de los más notables guards que el basket ha conocido y este mismo año formó parte del Team Olímpico de Cuba que visitó San Salvador, en la odisea deportiva del pasado mes de Abril.

Su hermano Germán, ya retirado del floor, fué un forward de puntería en el team del Dependientes, y nos consta que unido a Troadio Hernández, Silvio Zudaire, San Martín, Roque y otros más, brindó muchos momentos de sensación a la enseña negri-roja.

Miguelín López, catcher del Cubaneleco, fué miembro del squad junior del club en la última temporada de basket de la Federación, y lo mismo le pasó a Moré, que lleva algunos juegos fuera del line up.

Julio Núñez, right fielder del Fortuna, ha sido uno de los más notables center que el basket ha conocido en los últimos diez años, y ganó varios campeonatos de anotación con el Teléfonos, y Juan Ealo, el espectacular «Espinacas», resultó este último año una estrella como center del equipo fortunista.

LOS MARQUESES

Torres, center fielder del Yara, es miembro del team junior de basket del Atlético de Cuba en el Invierno, y puede que este año represente un role muy importante en las aspiraciones del club, y Cordeiro, del Fortuna, integró el año pasado el team junior de esta sociedad

El Vedado Tennis goza la distinción de tener bajo su control al mayor número de basketbolistas-peloteros, pudiendo formarse una larga lista con Bebo Varona, right fielder; Jimmy Molinos, short stop: Manolo Escobar, tercera base; Cuton Mejer, left fielder; Luis Goicoechea, outfielder y Gallardo, primera base.

Por último, el Deportivo de Cárdenas, que es ganador de la zona del interior en el base ball, tiene en sus filas a tres estrellas del floor como son Ricardo Trujillo, Ramiro Carlés y Billy Fernández.

UN GRAN TEAM DE BASE BALL

Si todos estos basketbolistas se reunieran y formaran una novena de pelota, ¿no creen ustedes que pudiera construirse un gran conjunto de base ball? Veamos el conjunto...

TEAM DE BASE BALL

1.—Miguelín López, c.
2.—Goicoechea, p.
3.—J. Ealo, 1b.
4.—Ramiro Carlés, 2b.
5.—Manolo Escobar, 3b.
6. Molinos, ss.
7.—Trujillo, lf.
8.—Núñez, cf.
8.—Núñeñz, rf.

Los suplentes podrían ser:
Catcher: Cordeiro.
Infielders: Gallardo, Moré, Perico Cardoso y Billy Fernández.
Outfielders: Bebo Varona, Bernardino, Rodríguez, Cuton Mejer y Goicoechea.

EN EL FLOOR

De igual modo, si todos estos peloteros pudieran reunirse en el invierno para formar dos team de basket ball, uno junior y otro senior, ¿qué combinaciones resultarían? Veamos...

TEAM JUNIOR

J. Molinos, forward.
C. Mejer, forward.
J. Ealo, center.
G. Torres, guard.
L. Goicoechea, guar.
Suplentes: M. López, Moré, Cordeiro, Gallardo y Germán Rodríguez.

TEAM SENIOR

P. Cardoso, forward.
Billy Fernández, forward.
R. Trujillo, center.
B. Rodríguez, guard.
R. Carles, guard.
Suplentes: M. Escobar, Bebo Varona y Julio Núñez.

¿No creen ustedes que los equipos resultarían interesantes? ¡Ya lo creo que sí! Por eso, cuando se escriba la historia del interesantísimo campeonato de base ball que está ofreciendo este año la Liga Nacional de Amateurs, un párrafo bien grande habrá que dedicarle al basket ball, cuya contribución al auge de la justa es realmente distinguida.

M.E.C.D. 2016

HOY, POR LA MANANA, LLEGARAN ARIZMENDI Y ECHEVERRIA

PINKY HIGGINS DISPARO AYER TRES JONRONES FRENTE AL BOSTON RED SOX

SPORTS — DIARIO DE LA MARINA — SPORTS
AÑO CIII — LA HABANA, VIERNES, 28 DE JUNIO DE 1935 — PAGINA QUINCE

¿Le Arde la Piel? alivio pronto y seguro
Aplíquese Absorbine, Jr. que refresca y previene inflamaciones—mejora los barrillos, ampollas, eczema y picaduras de insector. Acaba con el ardor. 2as
Absorbine Jr

Despierta enorme interés el programa de fiestas de las grandes regatas de Varadero

Cárdenas se propone echar la casa por la ventana este año, a fin de brindar a los deportistas las mejores fiestas que se recuerdan en la historia de las competencias. Excursiones

Varadero se prepara para ser nuevamente sede de nuestro mundo deportivo, con motivo de la celebración de las regatas nacionales de cuatro remos que auspicia el Comité Nacional de Regatas, y González Bacallao, nuestro activo corresponsal en la simpático población de la Perla del Norte, nos escribe detalles interesantes en relación con esa competencia que tiene enorme interés para el lector.

Helos aquí:

CARTAS VARADERISTAS

Varadero, junio 24 de 1935.
r. Pedro Galiana.
DIARIO DE LA MARINA.
Habana.
Querido Gali:

Bajo el epígrafe de «Cartas Varaderistas» te quiero enviar una serie de impresiones en calidad de avance al gran acontecimiento náutico-social del cual nos separa sólo un mes. Las regatas nacionales en Varadero, que como sabes están señaladas para el 28 de julio próximo.

No serán estas modestas impresiones mías de un exclusivismo social ni deportivo tampoco, sino que te iré informando para que lo conozcan los lectores del DIARIO DE LA MARINA, de todo cuanto atañe a las regatas nacionales de Varadero, ya que con ello a la vez que serviré al decana como se merece, enaltecemos a la Playa Azul, que no es de nosotros los cardenenses, ni de nuestros buenos vecinos los matanceros, como muchas veces se ha dicho, sino de todos los cubanos que deben de admirarla y honrarla como joya diamantina más preciada que guardamos en nuestra concha nacarada, que es Cuba.

Empezaré yo por decirte a vuela pluma, ya que para hacerte estas «Cartas Varaderistas» tendré que robar tiempo a los múltiples asuntos que sobre mí pesan, que las regatas nacionales de este año sobrepasarán en límites de brillantez y grandiosidad, a las efectuadas en años anteriores, por muchas razones.

La primera y principal la de celebrarse las Bodas de Plata de haberse instituído en Cuba el deporte de los remos, siendo Varadero la cuna de ello, cuando el 31 de julio de 1910 se celebraron las primeras competencias de esa índole entre las tripulaciones Varadero y Halley, haciéndote resaltar como detalle significativo que todos los que formaron parte de ellas viven aún y estarán aquí el 28 de julio para festejar los 25 años transcurridos de aquel hecho que hoy la historia social deportiva de nuestra patria escribe en páginas de oro.

La comunicación con Varadero es otra de las ventajas de este año para que Cuba entera esté en Varadero el 28 de julio.

El actual Gobierno ha tomado con interés la reconstrucción total de las carreteras ramales de la Central Coliseo-Cárdenas-Varadero y aunque para las regatas no estarán totalmente terminadas las obras, se hallarán sí, en magníficas condiciones de tránsito.

La plana mayor del Gobierno con el Jefe de la nación y el Jefe del Ejército a la cabeza, han prometido su asistencia al evento nacional y ya el Club Náutico se prepara a alojarlos y atenderlos.

La Semana Social de Varadero se inicia el domingo antes del 28 de julio y en ella habrá cuatro días de fiestas sociales y náuticas, cuyo programa habrán visto loc lectores del DIARIO en las últimas «Cardenenses» que envié a esa.

La organización social pesa sobre el Director del Club Náutico, el ingeniero Raúl Castro, que no descansa un momento y la parte deportiva está dividida en remos, que está a cargo del comodoro y coach del Club Luis Estévez «Búfalo», secundado por Alejandro Portell Vilá, en calidad de asistant coach.

La natación la prepara Fernando Estévez. Los Hnos. Estévez quieren y cuidan tanto a sus muchachos, que a veces discuten si sería bueno darles a los atletas tal o cual cantidad de huevos, para inyectarles más vitaminas y esté en condiciones para la pelea...

Las dos tripulaciones, la senior y la junior, están bien y sobre todo la última, que piensa ganar en las competencias del 7 de julio en Cienfuegos, de calle.

Nuestros remeros irán ese día a la Perla del Sur con muchos excursionistas y con ánimo para retornar «vincitores».

Volviendo a las regatas nacionales y a Varadero te diré que la nueva canoa «Presidente Iturrioz», recientemente llegada del Norte, es algo serio, por su fabricación tipo Standart.

En natación el Náutico se presentará como siempre, «infranqueable», aunque este año tiene una gran cantidad de competidores de otros Clubs, pero aquí hay un «Sin» del Valle y otros que dicen que cuando están en el agua se sienten «pescados» y que no hay quien les gane en velocidad.

La Casa de Canoas del Comité Nacional de Regatas, se construye ya en la Playa Sur, frente al palacete del Club y en lo pertinente al muelle, sitio para el Jurado, etc. etc., el doctor Alejandro Neyra, de los veteranos del Náutico lleva la voz cantante un «Búfalo» Estévez. De los periodistas que nos visiten, te diré que tendrán de todo, hasta una linda cardenense para bailar un son y todos los que quieran, así que espero tu visita y que no falte el querido Rubén Otero, que dice que el problema que encuentra en Varadero cuando está en él es que no sabe qué adorar más, si los encantos de nuestra playa o los que ofrecen las bellas y esculturales bañistas que se ven desfilar por la interminable faja de blanca arena, besada por las olas que van y vienen del tornasolado mar varaderista.

Tengo más que contarte, pero temo ser «latoso» y dejo para la otra nuevas noticias que dar para los lectores del DIARIO DE LA MARINA, que tú sabes quiero como algo mío.

Afectos a todos los de esa «casona» de Prado y Teniente Rey y tú recibe el abrazo de tu amigo y compañero,

Francisco González Bacallao.

PREPARATIVOS LOCALES

Hasta aquí lo de nuestro compañero González Bacallao. Después podemos agregar nosotros, de nuestra cosecha, que en la Habana se están haciendo también múltiples preparativos para asistir este año a las grandes regatas de Varadero, pudiendo asegurarse que el número de grupos excursionistas romperá el record existente.

Una de las excursiones más populares y que promete ser la más divertida será la de los «Lobos marinos» que llevarán más de cinco ómnibus con música, etc. etc. Joaquín Torres el el organizador de esta caravana que ha de representar la parte más intersant de la invasión anual a Varadero. Los tickets están a la venta en el Bar Paseo de Carlos III e Infanta.

PROGRAMA PARA LAS CARRERAS DE MAÑANA

SABADO, JUNIO 29 DE 1935

PRIMERA CARRERA. 6 Furlongs.
(Para 3 años y más)
RECLAMABLE. PREMIO: $200.00

Fair Vagary	108
Maple Princess	x100
Helen Lamaze	x103
Sing Sing	110
Jeane Fay	x 95
Staracene	x103

SEGUNDA CARRERA: 6 Furlongs.
(Para 3 años y más)
RECLAMABLE. PREMIO: $200.00

Weatherproof	113
Kenny Boy	x108
Wee B	x103
Blondino	118
Al Livingston	113
Gold Ridge	113

TERCERA CARRERA. 6 Furlongs
(Para 4 años y más)
RECLAMABLE. PREMIO: $200.00

Dick Weidel	114
Ulverston	x105
La Golondrina	113
Keewatin	112
Yumurí	109
Zevstar	x107
Pendulum	110
Sun Vestal	109

CUARTA CARRERA. 6 Furlongs
(Para 3 años y más)
RECLAMABLE. PREMIO: $200.00

Rubridge	x110
Charming Emma	x103
Starelius	x114
Gabrielle	112
Wandering Gold	115

QUINTA CARRERA. 6 Furlongs
(Para 3 años y más)
RECLAMABLE. PREMIO: $250.00

Meeting Place	111
Brown Supinet	106
Shuffle On	114
Upmin Arms	113
Alanova	104
Hero Olga	111
Round O	109
Bob Custer	106
También elegibles:	
Gawaine	111
Decorous	100

SEXTA CARRERA 6 Furlongs
(Para 3 años y más)
RECLAMABLE. PREMIO: $200.00

True Sentiment	111
Black Chaff	109
Dolice	106
Lucky Bill	106
Regusted	111
Sidka	x101
Border Patrol	x109
Adolph Krasa	x105
También elegibles:	
Silent Monk	108
Nelson	114

SEPTIMA CARRERA. 1-⅛ Milla
(Para 4 años y más)
RECLAMABLE. PREMIO: $200.00

Pat Gaiety	114
Old William	x102
Robrack	107
Rough Rider	107
Workless	114

OCTAVA CARRERA, 5 Furlongs
(Para 3 años y más)
RECLAMABLE. PREMIO: $200.00

Hard Rock	114
Herendeth	102
Sunny Sadie	111
Buds Choice	106
Bubblico	106

Primera carrera hora de partida: 3.00 p.m.

UNA PAREJA DEL HISPANO JUGARA HAND BALL HOY

Manteca Cordal y N. Zapico se enfrentará en el 1er. turno vs. Montes de Oca y Ulacia

En el tercer día de juegos del campeonato nacional junior de hand ball de la Unión Atlética de Amateurs, hemos de ver en acción a una popular combinación del Club Hispano, que se propone dar buena batalla en la competencia de doble.

Hablamos de «Mantequita» Cordal y «Paco Cuentos» Nardo Zapico, que han hecho un training excelente para la season.

La combinación Cordal y Zapico jugará en el primer turno del programa de hoy contra J. Montes de Oca, el incomensurable «Pappy» y R. Ulacia, ambos del Deportivo Tennis Goliath.

En el segundo turno se brindará un partido de singles entre L. González y Wilfredo Benítez, la estrella del Tennis Goliath, pudiendo esperarse de ambos una gran exhibición

Para cerrar actuarán I. Castro, veterano de la cancha, contra F. Fernández, atleta libre.

La entrada, como siempre, será gratis para los fanáticos.

En el Asturias.

En la cancha del Deportivo Asturias continuará esta noche la justa juvenil de squash, que es ofrecida también gratuitamente a los fanáticos.

Los partidos combinados son de singles, integrando el programa las siguientes combinaciones.

9:00 Raúl Blanco (Ferreteros) vs. J Freixas, (Centro Asturiano).

9:45. J. Bravo, del Miramar Yacht Club vs. Joaquín Rodríguez, del Casino Español.

10:35 Orlando González, del Ferreteros, vs. Roberto Duthil, del Miramar Yacht Club.

LIGA INTERNACIONAL

	C.	H.	E.
Syracuse	8	13	2
Baltimore	9	14	0

	C.	H.	E.
Rochester	5	14	2
Toronto	7	12	2

Buffalo en Montreal, (lluvia).

BATEANDO MUCHO VENCE EL DETROIT AL CHICAGO, 9x5

Hank Greenberg encabezó el ataque de los Tigres sobre sus rivales en el primer encuentro

CHICAGO, junio 27. (AP). Una buena colección de extra bases entre los que se encontraban incluído el vigésimo home run de Hank Greenberg en la temporada, dió a los Tigres una victoria de 9x5 sobre los Medias Blancas de Chicago en el primer juego de la serie entre ambos clubs, ofreciéndoles la oportunidad de acercarse al tercer lugar.

Pete Fox y Charley Gehringer conectaron dos jonrones encabezaron un ataque furioso de ocho hits en los tres primeros innings que valió por seis carreras.

El Detroit bateó tanto que los Chisox tuvieron necesidad de tres pitchers para terminar el game.

El score:

DETROIT

	V.	C.	H.	O.	A.	E.
Fox, rf	5	2	2	3	0	0
Cocharane, c	5	2	2	2	0	0
Gehringer, 2b	4	1	2	3	8	0
Greenberg, 1b	5	2	2	13	0	0
Goslin, lf	4	0	1	2	0	0
Rogell, ss.	4	0	1	1	2	1
G. Walker, cf	4	0	1	2	0	0
Owen, 3b	4	0	0	1	3	1
Crowder, p	3	1	1	0	0	0
Rowe p.	1	1	1	0	1	0
Totales	39	9	13	27	14	2

CHICAGO

	V.	C.	H.	O.	A.	E.
Radcliff, lf	3	1	1	4	0	0
Hayes, 2b.	4	0	1	5	3	0
Haas, rf, cf.	4	1	1	1	0	0
Bonura, 1b	4	0	1	5	1	0
Stimmons, cf	4	0	0	1	0	0
Jones, p	0	0	0	0	1	0
Appling ss	3	0	0	2	2	1
Dykes, 3b	4	0	0	2	0	0
Shea, c	1	0	0	4	0	0
Hopkins, xx	0	1	0	0	0	0
Sewell, c.	1	0	0	1	0	0
Kennedy, p	0	0	0	0	2	0
Conlan, x	1	0	0	0	0	0
Fischer, p.	1	0	0	1	0	0
Washington rf	2	1	1	0	0	0
Totales	32	5	5	27	10	1

x bateó por Kennedy en el 1o.
xx corrió por Shea en el 6o.

Anotación por entradas:

Detroit	222 000 111—9
Chicago	000 000 140—5

Empujadores: Fox 2, Cochrane, Gehringer 2, Greenberg 2, Goslin, G. Walker, Hayes 2, Haas, Bonura, Simmons, Two base hits, Greenberg, Rogell, Home runs: Fox, Cocharanes Gehringer, Greenberg, Haas, Sacrifice: Gehringer. Double plays: Owen a Gehringer a Greenberg 2, Quedados en bases: Detroit 4, Chicago 4. Gases por bolas: Crower 4 Strike outs: Grower 2, Kennedy 1, Fischer 2. Hits a Crowder 4 en 7, Rowe 1 en 2; Kennedy 8 en 3; Fischer 3 en 5 Jones 2 en 1. Ganó Crowder. Pierde: Kennedy. Umpires Mc Gowan, Summers, Quinn y Marberry. Tiempo: 1 hora, 48 msnutos.

SELECCIONADO EL CREW JUNIOR DEL CIENFUEGOS YACHT CLUB

Ya tiene seleccionados sus hombres el Cienfuegos Yacht Club para las grandes regatas de novicios, que se celebrarán en aguas de Revienta Cordeles el 7 de julio.

El instructor de la sociedad que levanta su edificio en Punta Gorda, está muy contento con el crew que defenderá la enseña verdi-blanca.

Raúl Hernández, entusiasta secretario del Comité de Regatas del C. Y. C., nos escribe lo siguiente: "Nuestra tripulación dará la batalla como siempre".

He aquí el "cuatro" del Yacht Club de la Perla del Sur:

Stroke: Edwin Mazarredo.
No. 3: Victorino del Hierro.
No. 2: Aurelio Montero.
No. 1: Alfonso Montes.
Timonel: Eugenio D. de Villegas.

Numerosas fiestas se organizan en honor de los visitantes de la tierra del doctor Carlitos Hernández, a quien se deben principalmente estas fiestas de remos.—RUBEN OTERO.

YOUNG MANUEL ENTABLO EN MIAMI CON MILES

MIAMI, Fla., junio 27. AP.—Manuel Quintero, (Young Manuel), pesando 137 libras y Rufus Miles, con 147 y tres cuartos libras, sostuvieron hoy una movida pelea a 10 rounds, logrando un veredicto de tablas al final del combate. Ambos se dieron abundantemente de golpes, empeñándose mucho la pelea al final, ya que Quintero llevaba ventaja inicial.

SIFILIS, SARNA, REUMATISMO, ECZEMA, ULCERAS, NACIDOS, PICAZON EN EL CUERPO—, y todas clases de impurezas de la sangre se curan prodigiosamente con el ya famoso: DESCUBRIMIENTO MEDICO, porque es el mejor depurativo de la Sangre.

Descubrimiento Médico

se vende en Cuba hace más de 20 años para todas las enfermedades de la sangre.

Primo Carnera y Joe Louis pesándose en horas de la tarde, mucho antes de subir al ring para dar al público de New York una de las mejores peleas que ha visto en años.

Como viernes de moda se dará gran programa hoy en el viejo "Frontón Jai-Alai"

Muy buenas combinaciones saldrán a la cancha, y brindarán partidos de verdadera sensación a los fanáticos. En las quinielas también habrá movilidad. Resultados y pagos de ayer

Magnífico partido fué el primero de anoche en el Frontón Jai Alai. Los vestidos de azul Faura y Solá resultaron los victoriosos, no sin pasar grandes trabajos, pues sus contrincantes Ochoa menor y Aguiar jugaron mucho, pero Ochoa menor perdió el partido en los últimos momentos, con tres pifias sonoras.

En 22 se quedaron los derrotados.

Paco se anexó los seis tantos de la primera quiniela, dejando a Ferrer en cuatro.

En el partido estelar Paco jugó hecho una furia y Esquivel trabajó de manera admirable, cogiéndolo todo y tirando magníficamente para ganar muchos tantos. Vallejo hizo una buena defensa, pero era imposible vencer.

El partido que jugó Esquivel fué el mejor, o por lo menos, uno de los mejores que ha jugado Agustín Esquivel en este Frontón. Todo cuanto se diga en favor de la labor de Esquivel es poco ante la magnitud de su actuación, habiendo merecido los aplausos que se le tributaron. Se cansó de coger bote-pronto y bote-corrido.

Desde el comienzo de esta gran lucha, Esquivel y Paco atacaron mucho, y después del cartón 10, no se produjo una igualada.

Como en el primer partido, en 22 se quedaron los contrarios.

La segunda quiniela fué de Paco menor.

Para esta noche, Eguiluz se ha esforzado y ha podido combinar un colosal programa. En el estelar jugarán dos parejas de fuste.

RESULTADO OFICIAL DE LA FUNCION CELEBRADA ANOCHE

PRIMER PARTIDO

Ochoa menor y Aguiar, blancos	22
Faura y Solá, azules	25

Ganador: AZULES.

PRIMERA QUINIELA

	Tantos.	Pagos.
1.—Paco	6	$ 3.92
2.—Ferrer	4	5.49
3.—Vallejo	1	5.49
4.—Esquivel	2	5.88
5.—Ochoa	4	8.24
6.—Salazar	0	3.74

Ganador: PACO. Pagó a:

3.92

SEGUNDO PARTIDO

Ochoa y Vallejo, blancos	22
Esquivel y Paco, azules	30

Ganador: AZULES.

SEGUNDA QUINIELA

	Tantos.	Pagos.
1.—Millán	0	$ 7.26
2.—Escarza	1	7.26
3.—Morales	1	2.95
4.—Paco menor	6	9.98
5.—Gayarre	5	6.65
6.—Goyo	2	3.19

Ganador: PACO menor. Pagó a:

9.98

TERCER PARTIDO

	Tantos
Paco menor y Escarza, blancos	26
Morales y Govo, azules	30

Ganador: AZULES.

PROGRAMA OFICIAL PARA LA FUNCION QUE SE CELEBRARA ESTA NOCHE

(A LAS 8 Y MEDIA)

PRIMER PARTIDO, A 30 TANTOS: Millán y Goyo, blancos, contra Iturrino y Santos, azules. A sacar los primeros del cuadro 9 y medio y los segundos del cuadro 10, con ocho pelotas finas.

PRIMERA QUINIELA, A 6 TANTOS: Goyo, Iturrino, Morales, Santos, Millán y Gayarre.

SEGUNDO PARTIDO, a 30 TANTOS: Mina y La Paz, blancos, contra Creus y Salazar, azules. A sacar los primeros del cuadro 9 y medio y los segundos del cuadro 10, con ocho pelotas finas.

SEGUNDA QUINIELA, A 6 TANTOS: La Paz, Vallejo menor, Mir, Salazar, Creus y Mina.

ATRACTIVO ES EL PROGRAMA DE BOX DE MAÑANA SABADO

Lou Navarro pelea de gratis con tal de tener chance de demostrar su «status»

No pasaremos el sábado sin boxeo. Habrá un programa que aunque naturalmente no podrá llamársele de «campeones», no obstante tiene color e interés. Color, porque en él aparecen figuras que han logrado abrirse paso y granjearse las simpatías populares... interés, porque dos hombres fracasados, se prestan a pelear sin cobrar para tratar de volver de realizar un come back.

Lou Novarro, que vino a Cuba anunciando a los cuatro vientos y perdió con el astur Cástor Fernández, quiere por éste medio volver a ocupar un puesto en el corazón de los fans. Nos ha dicho lo siguiente; «Cualquier boxeador tiene un día desgraciado. A mí me sucedió eso. Castor me sorprendió con un derechazo y caí K. O. Bueno. ¿No le ha ocurrido eso mismo a muchos otros? Yo ahora sólo necesito que se me dé un nuevo chance. Voy a combatir todo lo que puedo y todo lo que sé He dicho a los promotores que no quiero un centavo. Voy a pelear para reivindicarme y he de conseguirlo».

SILA ESTA EN UN CASO PARECIDO

Por su parte Kid Sila que realizó una magnífica labor para después hacer un papelazo frente a Coego, necesita al igual que Lou Navarro volver a la vida: «Voy a levantarme como se levantó Joe Coego. Yo soy muy joven y tengo condiciones. Tuve una mala noche. No sé que me sucedió y han hecho muy bien los periodistas y el público en volverme la espalda. Ahora soy yo quien tengo que dejar bien sentada la reputación de mi manager Tommy Albear y la mía. Voy a pelear con Navarro y no acepto un kilo. Esta fué la condición que impusimos ámbos, pues sabemos perfectamente que tenemos que volver a levantarnos».

UN EXCELENTE PROGRAMA.

Creemos que existe una gran dosis de sinceridad en lo dicho por ambos jóvenes y bien merecen que se les apoye y se les dé una nueva prueba. Pero además, existe un programa muy atractivo. El campeón gallego Manolo Gómez que tanto se distinguió hace noches, se enfrentará nada menos que con Cárdenas. He aquí una pelea que es un star bout. El Chino Buides y Kid Chevalier serán otros dos que se entfrentan a seis rounds y Mario García y Pequeño Loukhran que venció por K. O. a Conguito II pelean cuatro rounds. Inicia el programa Jesús Menéndez y Joe Blanco. El primero conocido por El Panadero y el segundo por El Bodeguero.

BABE ARIZMENDI LLEGA HOY POR LA MAÑANA

También viene el Fillo Echeverría

En la mañana de hoy llegarán a la Habana dos pugilistas de cartel. Uno de ellos, Babe Arizmendi, Campeón Mundial Feather Weight, y el otro, Julián Echeverría, boxer bien conocido de la afición cubana y que está precisamente haciendo lo posible por llegar a conquistar la faja que ahora ostenta el pequeño gladiador de la tierra de Monctezuma.

La llegada de estos dos boxers ha de animar grandemente nuestro ambiente boxístico, no ya por lo que representa en sí la presencia de esos dos maestros del ring en nuestro suelo, sino porque como ya es del dominio público, a ambos los hemos de ver metidos en un ring muy pronto en esta capital, en opción a la faja que el mexicano ostenta.

Sangchili tiene un Campeonato Mundial: el de los gallos. Le arrebató la faja a Al Brown. Y nuestro querido Fillo, pues aunque es español lo consideramos como del patio, quiere hacer lo posible por ver si continúa la racha, dándole a España un nuevo Campeonato Mundial. ¿Quién quita que Arizmendi siga la ruta de Brown? En Julián se reúnen todas las buenas condiciones que hay en el conquistador del panameño.

CON GRAN FACILIDAD GANARON AYER LOS NEW YORK YANKEES

Con Ruffing en el box hicieron a los Senadores sus víctimas en sus rallies

NEW YORK, junio 27. (AP). Los New York Yankees regresaron hoy a su home después de una larga y efectiva excursión por los terrenos del Oeste, y empezaron venciendo a los Senadores de Washington en el primer juego de la serie con score de 15 por 5.

El triunfo les coloca a 3 juegos y medio de ventaja en la Liga.

El score.

WASHINGTON

	V.	C.	H.	O.	A.	E
Kuhel, .b	4	2	2	8	2	0
Stone, rf	5	1	1	4	0	1
Myer, 2b.	5	0	3	0	2	0
Manush, lf	5	0	0	1	0	1
Travis, 3b	4	1	2	0	2	0
Shulte, cf	5	1	3	0	1	0
Bolton, c	4	0	2	6	2	0
Bluege, ss.	4	0	1	4	3	0
Burke, p	2	0	0	1	0	0
Linke, p	1	0	0	0	0	0
Bean, p	0	0	0	0	0	0
Kress, p	1	0	0	0	0	0
otales	40	5	14	24	12	2

NEW YORK

	V.	C.	H.	O.	A.	E.
Hill, lf	5	1	3	4	0	0
Rolfe, 3b	5	1	2	2	0	0
Chapman, cf	4	2	2	3	0	0
Gehrig, 1b	4	1	0	10	2	0
Lazzeri, 2b	3	3	2	1	4	0
Dickey, c	5	1	2	1	0	0
Jorgens, c	0	0	0	0	0	0
Hoag rf	5	1	3	2	0	0
Crosetti, ss	5	3	3	2	5	0
Ruffing, p	5	2	2	2	0	0
Totales	41	15	19	27	11	0

Anotación por entradas:

Washington	200 010 020— 5
New York	003 320 70x—15

Empujadores: Stone, Myer, Chapman 3, Dickey 2, Hill 2, Travis, Hoag 3, Ruffin, Rolfe, Lazzeri 2. Bolton, Bluege. Two base hitsi Ruffing, Myer, Dickel. Three base hits: Stone, Schulte, Lazzeri, Hill. Home run: Chapman. Double play: Lazzeri a Crosetti a Gehring. Qu dados en bases: New York 7, Washington 10. Bases por bolas: Burke 1, Ruffing 2, Linke 4, Strike outs: Ruffing 1. Burke 1, Linke 1, Bean 1, Kress 3. Hits a Burke 7 en 4 innings, Linke, 7 en 2, Bean, 4 en 1, Kress, 1 en 1. Pierde: Burke, Umpires: Connelly y Kolls Tiempo, 2 h. 15 m.

BRAVES Y PHILLIES DIVIDEN LOS HONORES

BOSTON, junio 27. (AP).— Braves y Phillies dividieron hoy los honores del doble header que efectuaron, ganando los Braves el primer choque con score de 11x1 para perder después el segundo 8 por 7.

En el primer juego el team local no tuvo realmente problemas. Ed Morand se presentó invencible y al dejar a los Phillies en cinco hits, uno de los cuales fué el home run de Mike Haslin, pudo salir fácilmente airoso.

En el segundo game Bobby Brown se presentó flojo y fué víctima de muchas carreras desde el inicio del encuentro hasta el séptimo inning.

La anotación por entradas de ambos games:

Primer juego:

Filadelfia	000 000 100— 1
Boston	201 040 40x—11

Baterías: Moore, Prim, Jorgens y Todd; Brandt y Hogan.

Segundo juego:

Filadelfia	200 201 001—8
Boston	000 003 400—7

Baterías: Givin, Bowman, Davis y Wilson; Brown, Benton, Smith y Spohrer.

PINKY HIGGINS LE DIO TRES JONRONES A LOS MEDIAS ROJAS

Ayudó con sus batazos al fácil éxito de los Atléticos sobre Ferrell y Johnson: 14 por 2

FILADELFIA, junio 27. (AP). Bateando cinco home runs, tres de ellos por Pinky Higgins, los Atléticos de Filadelfia vencieron esta tarde a los Medias Rojas del Boston con un score de 14x2 en el primer juego de una serie de cuatro.

Higgins encabezó el ataque sobre Wesley Ferrell y Henry Johnson, elevando su total de homers de la temporada a seis. Johnson disparó su 17 th homer de la season.

El score:

BOSTON

	V.	C.	H.	O.	A.	E.
Melillo, 2b	3	1	0	3	2	1
Almada, cf	3	0	1	2	0	0
R. Johnson, lf	3	1	0	1	0	0
Cronin, ss	4	0	1	0	1	0
Reynolds, rf.	4	0	0	2	0	0
R. Ferrell, c	3	0	0	7	1	0
Berg, c.	1	0	0	3	1	0
Weber, 3b	3	0	1	1	1	0
Dahlgren, 1b	4	0	1	5	1	1
W. Ferrell, p	2	0	0	0	2	0
H. Johnson, p	1	0	0	0	0	0
Cooke, x	1	0	0	0	0	0
Totales	32	2	4	24	9	2

x Bateó por H. Johnson en el 9o.

FILADELFIA

	V.	C.	H.	O.	A.	E.
Moses, rf	4	2	1	2	0	0
Cramer, cf.	5	2	4	5	0	0
B. Johnson, lf	5	1	2	4	0	0
Foxx, 1b	3	2	1	7	1	0
Higgins, 3b	5	3	3	1	1	0
McNair, ss	5	0	0	1	2	0
Warstler, 2b	3	1	1	1	1	1
Richards, c.	3	1	1	5	0	1
Marcum, p	3	2	2	1	0	0
Totales	36	14	15	27	5	2

ANOTACION POR ENTRADAS

Boston	000 001 010— 2
Filadelfia	001 152 23x—14

SUMARIO

Empujadores: R. Johnson, Cronin, Marcum, Higgins 5, Cramer 2, B. Johnson 4. Two base hits: Werber, Cramer. Three base hits: Cronin. Home runs: Marcum, Higgins 3, B. Johnson. Sacrifices: Marcum, Richards. Double plays: R. Ferrell a Melillo; Berg, Melillo a Berg. Quedados en bases: Boston 7, Filadelfia 4. Bases por bolas: H. Johnson 3, W. Ferrell 1, Marcum 4. Strike ous: Ferrell 5, H. Johnson 3, Marcum 5. Hits: a Ferrell 9 en 4 2-3 innings; H. Johnson 6 en 3 1-3. Pierde: W. Ferrell. Umpires: Ormsby y Geisel. Tiempo: 2:12.

Calzado fino, combinación de blanco y carmelita y blanco y negro.
UNCLE SAM DE OBISPO
Obispo 81
ENTRE HABANA Y COMPOSTELA

Sarmiento y Epifanio han de figurar en reñida lucha hoy en el Habana-Madrid

Quieren vencer nuevamente a Constante y Montes que les presentaron gran batalla hace pocos días. Dos buenos partidos más en la función de esta noche

TOPICOS FUTBOLISTICOS

Por PETER

—Una carta de «Pepín».
—Explica lo de Magriñat.
—Dos fiestas para mañana.

José Menéndez, el popular «Pepín», guardameta del equipo de la «Juventud Asturiana», que tanto se viene distinguiendo por sus brillantes actuaciones en este campeonato que toca a su fin, ha leído los comentarios nuestros sobre la última reunión del Comité Directivo de la Federación de Futbol de la Habana, y con relación a lo que decíamos, nos ha escrito una carta, la cual le publicamos porque entendemos que es así su deseo, ya que en ella hace unas aclaraciones.

Dice así la carta del keeper artemiseño:

Artemisa, 26 de junio de 1935.
Sr. Pedro Fernández Alonso.
DIARIO DE LA MARINA.
Habana.

Estimado amigo:

Con gran sorpresa he leído esta mañana en sus muy leídos «Tópicos Futbolísticos» la amonestación tan severa de la Federación y calificación tan ligera del señor Ulpiano López, relacionada con una jugada mía en el match último contra el Deportivo Centro Gallego.

Como quiera que lo expresado por el señor López, en su calificación de «mala entraña» se aleja bastante de la verdad de lo sucedido me veo en la necesidad de salir en mi defensa explicándole a usted y a los miles de fanáticos a quienes debo muchas atenciones, la verdad de lo ocurrido.

Magriñat en su puesto de extremo izquierda, recibe un pase, corre la línea, internándose poco a poco; le salen al encuentro dos compañeros, no logran quitarle el balón, ya en mi área, salgo con la premeditada idea de tirarme a sus pies, idea esta que él comprendió retrasándose un instante. ¿Con qué objeto se retrasó? ahora bien, al comprender yo su idea le saqué con mis pies el balón limpiamente sin tocarle absolutamente nada, pero él, pudiendo pasar por mi lado no lo hizo, sino que saltó con todo el impulso que traía, rodillas a la altura de su pecho y sus tacos por delante, cayendo con ellos sobre mi muslo izquierdo, una de sus rodillas sobre mi brazo izquierdo y la otra con mi pecho; resultando, que su cuerpo con 125 o 130 libras de peso al chocar con el mío de 180 libras, presionara sus rodillas y piernas contra su pecho abdomen lesionándose.

Reconozco que cuando cayó a mi lado fué tanta mi indignación por su «mala fé» que no pude contener una patada con el empeine de mi pié en sus pesaderas.

Ya mi caso llueve sobre mojado, tal parece que entre los señores Directores del Balompié cubano existe una idea marcada ya que únicamente mis golpes se ven y no los que me dan, cosa que sinceramente desearía se diafanizaran.

¿Es acaso, amigo Peter, que por mi manera de ser, de evitar cualquier roce, fuera y dentro del campo, respetando a todo el mundo para a la vez ser respetado, sea lo suficiente para poder entrarme y darme golpes impunemente a sabiendas de que soy incapaz de hacerle una jugada peligrosa a nadie?

Del domingo tengo en mi cuerpo abundantes pruebas. He recibido muchos golpes y algunos muy serios, nunca me he quejado, sin embargo los que yo he dado se pueden contar con los dedos de una sola mano. No deseo que siga confundiendo el juego noble y limpio con la valentía de la persona.

Aprovecho esta oportunidad para suscribirme su más atento y S. s. y amigo.

José M. Menéndez (Pepín)

Mañana sábado se efectuará una gran fiesta social bailable en la «Delegación Centro Nuevo Sporting Club de Batabanó,» la simpática institución que tanto hace por el balompié en aquel pintoresco poblado.

Tendrá lugar enel roof del hotel «Dos Hermanos».

Y amenizará la orquesta «O-Reilly» con su cantante Eladio Mazorra.

Comenzará a las nueve de la noche y terminará a las tres de la mañana.

Habrá grandes obsequios para las damas.

El «Deportivo Luyanó», también tiene anunciado un baile para el día 29 (mañana sábado).

Fiesta exclusivamente para los asociados y sus familiares.

Hace pocas noches Sarmiento y Epifanio lucharon a brazo partido contra Constante y Montes en un match que resultó altamente interesante. Ganaron los primeros después de jugar el horror dejando a sus rivales en 28.

En vista del éxito de ese encuentro, la dirección del Habana-Madrid ha decidido ofrecer una nueva batalla a los fanáticos y así Ramiro y Comesañas nos comunican que a segunda hora del programa de esta noche se medirán las mismas parejas.

Los fanáticos que presenciaron aquel encuentro seguramente querrán volver a gozar de un partido que cada vez que se anuncie merecerá un lleno teniendo en cuenta lo bien equiparadas que están las fuerzas, especialmente ahora que Sarmiento ha venido a mejorar tanto que puede figurar dignamente en los encuentros estelares como sucedía hace pocos años.

Por si no fuera bastante ese match estelar, tendremos a tercera hora una batalla recia entre Valenzuela y Pascau en los cuadros alegres.

El hecho de que Pascau saque del 14 debe inducir a Buendía a procurar raspar de la pared los metrallazos de Jesús, por que si este logra anotarse varios tantos por esa vía, podrán esos tantos decidir el match.

Valenzuela, que está positivamente en magnífica forma llevará de compañero a Buendía, como ya hemos mencionado y Aníbal será el encargado de anular la tremenda ofensiva de padre Quique.

A primera hora Torres y Betancourt tendrán batalla de emoción contra los hermanos Cubota:

HABANA-MADRID

Programa de la función de esta noche que comenzará a las ocho y treinta.

Primer partido a 25 tantos: Torres Betancourt, blancos, contra Hermanos Cubota, azules. A sacar los primeros del 14 y los segundos del 14 y medio.

Primera quiniela a 6 tantos: Torres, Betancourt, Cubota menor, Montes, Pedrito y Sarmiento.

Segundo partido a 30 tantos: Sarmiento y Epifanio, blancos, contra Constante y Montes, azules. A sacar ambos del 14 y medio. . . .

Segunda quiniela a 6 tantos: Epifanio, Constante, Valenzuela, Buendía, Pascau y Aníbal.

Tercer partido a 30 tantos: Valenzuela y Buendía, blancos, contra Pascaus y Aníbal, azules. A sacar los primeros del 14 y medio y los segundos del 14.

RESULTADO OFICIAL DE LA FUNCION CELEBRADA ANOCHE

PRIMER PARTIDO

	Tantos
Pascau y Buendía, blancos	25
Montes menor y Cubota, azules	22

Ganador: BLANCOS.

PRIMERA QUINIELA

	Tantos.	Pagos.
1.—Pascau	0	$ 2.7[illegible]
2.—Buendía	1	3.0[illegible]
3.—Montes menor	4	1.6[illegible]
4.—Cubota	6	2.0[illegible]
5.—Torres	0	6.9[illegible]
6.—Labat mayor	5	2.3[illegible]

Ganador: CUBOTA. Pagó a:

2.03

SEGUNDO PARTIDO

	Tantos
Ugalde y Azpeitia, blancos	22
Torres y Labat menor, azules	30

Ganador: AZULES.

SEGUNDA QUINIELA

	Tantos.	Pagos.
1.—Ugalde	4	$ 1.84
2.—Azpeitia	6	4.05
3.—Labat menor	2	1.21
4.—Valenzuela	1	2.76
5.—Pedrito	0	4.67
6.—Montes	0	6.07

Ganador: AZPEITIA. Pagó a:

4.05

TERCER PARTIDO

	Tantos
Valenzuela y Labat menor, blancos	30
Pedrito y Montes, azules	12

Ganador: BLANCOS.

Amenizará la orquesta de Ramón Coto.

Iberia y Olimpia y Fortuna Juventud Asturiana, son los dos juegos que hay señalados para el domingo, en los predios del doctor Nicolás Sierra.

¿Habrá sorpresas?

Si las hay, como decía el martes en la Federación el representante del Deportivo Centro Gallego, «que sea la que le puedan ofrecer los fortunistas a la afición».

Lo que quiere decir, en buen romance, que después del triunfo del pasado domingo, los Alacranes viven esperanzados en algo.

El «Iberia», según hemos oído comentar, aún no se ha dado por vencido en cuanto a ocupar al final de la actual justa el segundo lugar.

Y es lo que dicen los iberistas: «Hay que esperar el resultado del juego del día 7.»

Y ese día, se enfrentarán Alacranes y Leones.

M.E.C.D. 2016

APROBAR LAS ENMIENDAS A LA "AAA" SUPONE ANULAR LOS RECURSOS CONTRA LOS IMPUESTOS

La Cámara Cubana de Comercio apoya el informe del Comité sobre el tratado con Uruguay

Pedirá que se reduzca en un 50 por 100 el impuesto que se paga para el sostenimiento de las cajas para la Maternidad Obrera. Atiende una encuesta iniciada

-Temario Comercial-

por Diego Boada

GENESIS DE NUESTRO COMERCIO

POSIBLEMENTE la verdadera causa del descubrimiento de América fué un empeño comercial, consistente en hallar una vía más corta para conducir a Europa los productos de suelos lejanos.

Posiblemente, también, Colón fue el primer sorprendido cuando, en lugar de las tierras productoras de especies y perfumes tan preciados en su época, encontró otras tierras cuyo valor comercial ignoraba.

Concretándonos a Cuba, dice la Historia que los aborígenes vivían de la pesca, la caza y el cultivo de media docena de vegetales, sin aspiraciones de riqueza ni siquiera remotas ideas especulativas en lo comercial.

Es una opinión personal muy arraigada en nuestro ánimo, que Cuba vive, todavía, comercialmente, una vida artificial, por haberse equivocado el destino de la mayor parte de su suelo. Creemos que Cuba es un país excelentemente dotado por la naturaleza para el desarrollo de la ganadería en primer término, el de la minería después y el de ciertos cultivos, como el arroz y el trigo, penas ensayados aquí y de más porvenir que la caña de azucar, en la amplia vida de un pueblo, a veces distinta y contraria de las conveniencias de un día y de una generación.

Errónea o acertadamente orientada, la agricultura es la base de nuestra economía; el comercio, su palanca; la excesiva industrialización, su rémora.

Hablaremos más adelante de esta última afirmación que quizás sorprenda a muchos y mientras tanto analizaremos el origen de nuestro comercio, admitiendo que fué, como el del descubrimiento y la conquista, producto de un impulso de aventura y expansionismo, propio de la raza, noble como ella y como ella despreocupado de la posesión o, en su defecto, la adquisición, de los medios indispensables para alcanzar la finalidad propuesta con el mínimun de desgaste y el máximun de seguridades.

Todos sabemos que la prosperidad en Cuba se lograba fácilmente en la época de la esclavitud. Entonces, bastaba otra de las cualidades admirables de la raza (aunque no siempre loable comercialmente) la sobriedad, para comerciar con éxito y enriquecerse pronto. Se llegaba a ser rico a fuerza de vivir como pobre y ahorrándolo todo, se acumulaban capitales asombrosos, cuya fama hizo del comercio de Cuba uno de los más solventes y respetables del mundo.

Nosotros hemos alcanzado época en que firmas comerciales de Cuba hacían pedidos al extranjero de cargamentos completos, sin que se nablara siquiera del tiempo ni de la forma del pago. Existía una cuenta corriente sin límite ni vencimiento, disputándose los proveedores los pedidos y la preferencia.

Nuestro pequeño mundo cubano marchaba con tranquilidad, sólo alterada por las conmociones internas de las luchas libertarias, equilibrándose automáticamente la balanza comercial con la feracidad prodigiosa del suelo y la honestidad admirable del comercio. Sin la guerra mundial (dejando a un lado la influencia de pasados errores políticos) continuaría siendo Cuba lo que fué antes, Arcadia feliz donde bastaba trabajar mucho, gastar poco y proceder honradamente para enriquecerse pronto. Pero como el origen de nuestro andamiaje comercial era demasiado ingenuo y nadie cuidó de consolidarlo, la tremenda sacudida universal tenía que derribar lo que aún estamos a tiempo de reconstruir.

En la junta ordinaria celebrada por la Directiva de la Cámara de Comercio de la República, bajo la presidencia del señor Juan Sabatés, después de aprobar las actas anteriores, el movimiento de fondos y los escritos y gestiones hechos durante el presentes mes, se tomaron los acuerdos siguientes:

1.—Visitar al Secretario de Hacienda para tratar de los reparos aduanales a mecancías declaradas antes de regir el aumento arancelario del Decreto 440; de la devolución de cantidades pagadas indebidamente por el impuesto de consumo al arroz, ya derogado; del restablecimeiento de la Junta de Protestas, y de la admisión de fianza en lugar de depósito para recurrir contra alcances aduanales. Para dicha entrevista fué nombrada una comisión compuesta por los señores Narciso J. Maciá José A. Puig, presidida por el señor Juan Sabatés y con asistencia del Secretario de la Cámara.

2.—Pedir rebaja de un 50 por ciento del impuesto que se cobra para el sostenimiento de las cajas de maternidad obrera, por estimar que lo que se está recaudando por el mismo supera a las necesidades que tienen que atender dichas cajas.

3.—Aprobar el informe de la Comisión de la Cámara favorable a la concertación del tratado comercial con Chile.

4.—Adherirse al informe emitido por el Comité Conjunto de Corporaciones Económicas referente al proyecto de convenio con Uruguay.

5.—Designar una comisión compuesta por los señores Marcelino Santamaría, José Barquín y doctor Ricardo Morán para que estudie e informe acerca del proyecto de Sindicalización Obligatoia.

6.—Encargar al Secretario de la Cámara que visite cuanto antes al Jefe de la Oficina de Comercio Exterior de la Secretaría de Estado para informarse si va a ser prorrogado el 5 por ciento sobre el importe de las facturas, para en caso contrario que se circule a los cónsules de Cuba. en el extranjero, con excepción de los de Estados Unidos de América, por estar convenido en el tratado de reciprocidad la redución de los derechos consulares, que no cobren más que el 2 por ciento después del 30 de junio actual.

7.—Pedir a la Secretaría del Trabajo, que dé posesión a los miembros de la Comisión Revisora de la Tarifa Mínima sobre Accidentes del Trabajo para que cuanto antes realice el estudio estableciendo una nueva tarifa más justa y equitativa. por ser muy perjudicial la que se está aplicando con carácter provisional; y que en el caso de que dentro de un plazo de treinta días no haya empezado a funcionar la expresada Comisión se pida la implantación de las Tarifas de 1928 que fueron hechas consultando los intereses de las dos partes. o sean las compañías de seguros y los comerciantes e industriales.

8.—Circular entre los asociados de la Cámara la encuesta propuesta por la Unión Social Económica a fin de saber el resultado obtenido en los negocios después de la concertación del tratado de reciprocidad por los Estados Unidos de América.

Suspendida la sesión de la Unión Social por enfermedad del Sr. José Manuel Casanova

En la tarde de ayer se reunieron los miembros que integran el Comité Ejecutivo de la Unión Social Económica de Cuba. Cambiaron impresiones sobre varios de los proyectos presentados por las comisiones designadas la semana pasada; examinaron nuevas iniciativas acerca de la propaganda que ha de iniciarse, y acordaron suspender la sesión al tener conocimiento que el señor José Manuel Casanova, no podía concurrir por repentina indisposición de su salud. Con la unanimidad de los presentes se envió al mencionado caballero un mensaje, portador de los fervientes deseos del Comité Ejecutivo por el pronto restablecimiento de su Presidente.

A esos votos unimos los nuestros muy sinceros.

El comité que defiende al Bono de Obras Públicas se propone visitar a Mendieta

El Comité para la defensa del bono de Obras Públicas nombrado en la última asamblea de bonistas que tuvo efecto en la Bolsa de la Habana, dirigió al doctor Smith el telegrama siguiente:

«Habana 26 de Junio de 1935. Honorable Secretario de Hacienda Habana.

Nos permitimos reiterarle súplica obtener Honorable Presidente República, audiencia Comité para la defensa del Bono de Obras Públicas antes termine este mes.

Confiamos bondadosa oferta de acompañarnos en ese acto.

Respetuosamente.

Armando Parajón, Oscar Fernández, José M. Capmany, Armando Godoy, Dr. Pedro P. Kohly».

El Oro y la Plata

Cotizaciones efectuadas ayer, al cierre de la Bolsa de la Habana:

Plata contra billete americano	99¼	99⅝
Oro acuñado contra billete americano	156	165

NUEVA FABRICA DE HIELO, S. A.

ACCIONES BENEFICIARIAS

Se avisa por este medio a los tenedores de Acciones Beneficiarias, que la Junta Directiva en sesión ordinaria del día 21 del mes actual ha declarado un Dividendo activo del CUARTO POR CIENTO. Será devengado el día 30 del actual y pagado por los señores N. Gelats y Compañía, Aguiar números 106 y 108, a partir del día 1o. de Julio próximo inclusive, contra presentación del Cupón número 28.

Habana, 27 de Junio de 1935.

El Secretario,
Manuel GIMENEZ LANIER,

Cotizaciones

NUEVA YORK, junio 27. A.P.—Cotizaciones al cierre de la Bolsa de New York:

Acciones: 736.585.

Bonos: $11.563.500.

COTIZACION DE LA PESETA

La peseta española se cotizó al cierre del mercado ayer, a razón de 7.26.76 por dólar.

COTIZACION DEL FRANCO

El franco francés se cotizó ayer al cierre del mercado, a razón de 15.06 por dólar.

COTIZACION DE LA LIBRA

La libra esterlina se cotizó ayer, en el mercado local, a $4.95 1/4.

HABANA CLEARING HOUSE

Las compensaciones de cheques entre los Bancos asociados al Habana Clearing House, ascendieron, en la liquidación de ayer a $1.428.997.53.

PRECIOS DE LA BOLSA DE NEW YORK DE LOS AZUCARES CRUDOS PARA ENTREGAS FUTURAS

Anterior.	Meses.	Abre.	Máx.	Mín.	Cierra
	CONTRATO NUMERO 1				
—	Mayo	—	—	—	—
2.36	Julio	2.37	2.37	2.37	2.36
2.40	Septiembre	2.42	2.43	2.41	2.41
2.46	Diciembre	2.48	2.48	2.47	2.45
—	Enero	—	—	—	—
—	Marzo	—	—	—	—
	CONTRATO NUMERO 3				
2.15	Mayo	2.21	2.21	2.21	2.21
2.33	Julio	2.34	2.34	2.34	2.34
2.36	Septiembre	2.38	2.41	2.38	2.37
2.39	Diciembre	2.41	2.42	2.39	2.38
2.15	Enero	2.13	2.13	2.13	2.13
2.18	Marzo	2.20	2.20	2.18	2.16

(Más información MERCANTIL en la página DIECISIETE)

MERCADO DE METALES

Cierre ayer, en New York, recibido por el hilo directo de Luis Mendoza y Compañía:

Cobre	7.30
Níckel	35
Plata	69½
Plomo	4.00
Zinc	4.67½
Manganeso	23.00

TABACO

Los fabricantes locales sólo se interesan estos días por las capas de la nueva cosecha. Como hemos dicho en anteriores notas, han adquirido algunos lotes con destino al Norte. Y han de ser registradas en próximos días algunas pequeñas partidas más.

De la «libre de pie» y de la capadura nueva de Partido, tambien han pasado a terceras manos algunos lotes y se espera que todos los de ambas hojas sean adquiridos muy pronto.

Pequeños lotes de rezagos viejos de esta procedencia siguen pasando a manos de distintas firmas, pues aún quedan disponibles en varios almacenes.

LAS ENTRADAS DE RAMA

Ayer entraron en la plaza las partidas de tercios y pacas siguientes:

De Puerta de Golpe, para Menéndez y Compañía, 280.

Para Domingo Méndez y Compañía estas tres partidas: de Mendoza, 170; de Guane, 106, y de San Juan y Martínez 28.

COMPRAS EN EL CAMPO

Los mercaderes de Trinidad y Hermano compraron en Los Almacigos la vega de Incera; en matules.

Antonio Sama, para La Competidora Gaditana, compró la capadura de varias vegas.

Y otras firmas han comprado cantidades de hoja de semilla, también de la nueva cosecha de Vuelta Abajo.

Nos informa nuestro corresponsal en Ovas ,que el corredor Angel Fernández Marcos, más conocido por El Praviano entre la gente del tabaco, compró en aquella localidad para la firma de esta plaza Ramón Rodríguez, S. en C., 275 tercios de tripas varias, de la cosecha del 34, a los cosecheros Juan Rodríguez y Hermano.

VALORES

Los bonos de Morgan del 5 por ciento actuaron ayer de avance. Muy firmes los de Speyer del 4 y medio y 5 por ciento, y los de la Estabilización del Azúcar. Sostenidos los de la Deuda Interior 1905. Los Seriados de Morgan denotaron firmeza, excepto los de la Serie G que vencieron el primero de julio de 1934 y en los próximos presupuestos están incluidos para su amortización. Los de Obras Públicas estuvieron más movidos por los especuladores, efectuándose operaciones en volumen bastante apreciable; a plazos y al contado.

La firmeza de los días anteriores fué ayer mantenida por las Obligaciones de la primera y segunda hipotecas del Ayuntamiento. Tambien por los bonos de la Jarcia de Matanzas, del Gas, de la Cuban Telephone, de la Papelera Serie B y de la Nueva Fábrica de Hielo.

Con ligeras variaciones y un tono sostenido en general, actuaron las distintas emisiones de acciones.

Además de las operaciones en bonos de Obras Públicas, a que arriba nos referimos, se efectuaron otras en valores cuyos intereses están al corriente.

El mercado cerró firme en las emisiones de inversión y mejor impresionado en las especulativas.

GANADO

LOS PRECIOS EN PIE

Precios pagados por compradores, entregado el vacuno en el punto de origen, y en esta capital, el de cerda y lanar:

	Ctvs. Libra
Vacuno, a	3½
Cerda, de 7 a	8
Lanar, a	2½

LOS PRECIOS DE LA CARNE

Los precios que rigen en los Mataderos de esta capital para las carnes, son los siguientes:

	Ctvs. Kilo
Vacuno, a	16
Cerda, de 25 a	30
Lanar, de 15 a	20

MATADERO DE LUYANO

Se sacrificaron ayer, en el Matadero de Luyanó:

	Cabezas
Vacuno	82
Cerdos	17
Carneros	39

MATADERO INDUSTRIAL

Se sacrificaron ayer, en el Matadero Industrial:

	Cabezas
Vacuno	159
Cerdos	67
Carneros	31

CARROS ENTRADOS

No hubo.

ACCIONES DE LOS BANCOS

Cierre ayer, en New York, recibido por el hilo directo de Luis Mendoza y Compañía:

Guaranty	254
Chase Bank	24⅞
City Bank	23
Irving	12
Chemical	39½
Bankers	59⅝
First National	1.510
Honover	105½
Boston	32
Royal Bank	147

GODOY-SAYÁN
SEGUROS Y FIANZAS
(INSURANCE AND BONDING)

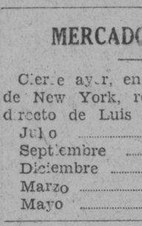

TELÉFONOS: M-9866. M-9867.
AGUIAR 77.
HABANA, CUBA

MERCADO DE CAFE

Cierre ayer, en la Bolsa del Café de New York, recibido por el hilo directo de Luis Mendoza y Cía:

Julio	4.98
Septiembre	—
Diciembre	5.20
Marzo	5.26
Mayo	5.32

MERCADO DE PIELES

Cierre ayer, en New York, recibido por el hilo directo de Luis Mendoza y Compañía:

Junio	—
Septiembre	10.41
Diciembre	10.75
Marzo	11.06

Se presta mucha atención a la fuerte posición estadística de los azúcares crudos en N. York

Estuvo quieto el mercado de costo y flete, con interés por parte de los compradores en posiciones tempranas. No ha variado nada el refino, que se mantiene a 5.25 cts.

El mercado de costo y flete estuvo ayer quieto, pero firme. Había crudos libres de derechos por los que pedían 3.30 para pronto embarque, y 3.35 en posiciones diferidas. Los de Cuba para embarque en agosto, a ocho puntos por arriba de las cotizaciones prevalecientes en el mes de septiembre, del contrato número 3.

Los operadores mostraban interés por crudos de Filipinas, para embarque en agosto, a 3.35; pero no había obtenibles a este precio sino para julio-agosto. También se interesaban los operadores por crudos de Cuba, para embarque en la segunda quincena de agosto, a 2.45 costo y flete. Los refinadores denotaban interés por crudos para pronto arribo a 3.28 derechos pagados, y a 3.30 en posiciones posteriores.

Las existencias en los almacenes afianzados de New York eran ayer, las mismas que el día anterior: 432,837 sacos de azúcar crudo.

Los Futuros: Actuaron bastante quietos; pero el tono fué firme en el fondo, con moderada demanda por parte de las casas comisionistas contra órdenes diseminadas de liquidación de utilidades. En los primeros momentos de la tarde, los precios acusaban de 1 a 4 puntos más altos.

A pesar de la incertidumbre reinante acerca de los impuestos de elaboración y la «AAA», se está prestando más atención a la fuerte posición estadística del azúcar para lo que resta del año, puesto que se avecina la época de consumo fuerte que ha de traducirse en considerables compras de crudo.

Las ventas en la Bolsa de Futuros de New York, fueron ayer, como sigue: 1,150 toneladas del contrato número 1, y 6.600 del contrato número 3.

El Refinado: No experimentó variación, cotizándose a 5.25. Las extracciones fueron bastante buenas.

Mercado de Londres: Cerró escasamente sostenido. Se hicieron buenas ventas al equivalente de 0.87½ llore a abordo Cuba, habiendo luego ofertas a 0.88½ y 0.89. Las cotizaciones de la Terminal, al cierre, fueron las siguientes:

	Cierre del 26	Cierre de 27
Julio	4/ 6¾	4/ 7
Agosto	4/ 7¼	4/ 7¼
Septiembre	4/ 7¼	4/ 7¼
Octubre	4/ 7½	4/ 7½
Diciembre	4/ 7¼	4/ 7¼
Marzo	4/ 9¼	4/ 9¼
Mayo	4/10¼	4/10½

En Puertos del Atlántico: El movimiento de azúcares en los puertos del Atlántico, según Willett & Gray, fué como sigue:

Semana terminada en junio 22	Toneladas
Arribos	20,162
Derretidos	42,153
Existencia en manos de Importadores	92,298
Existencia en manos de Refinadores	181,590
Igual Semana año 1934	**Toneladas**
Arribos	43,000
Derretidos	56,000
Existencia en manos de Importadores	209,000
Existencia en manos de Refinadores	227,000

Las Enmiendas a la «AAA»: El «New York News Bureau» publicó ayer, en aquella ciudad, la siguiente noticia:

«El Secretario Wallace declaró que el Departamento del Tesoro parecía estar más interesado en los numerosos pleitos contra los impuestos de elaboración de la «AAA», que el Departamento de Agricultura. Wallace predijo que todos los pleitos pendientes serían anulados automáticamente, tan pronto sean aprobadas en el Senado, las enmiendas a la «AAA», aprobadas en la Cámara.»

Bolsa de New York

Cierre de ayer por el hilo directo de L. Mendoza y Ca.

—A		Int Cement	29⅜
Am Radiator	14⅜	Int Nickel	27¼
Adams Expr	6½	Inter Tel	10⅛
Air Reducc	140½	Illin Glas	98
Alaska Jun	16½	**—J**	
Alleghany	⅞	Johns Mansv	50½
Allied Chem	153½	**—K**	
Allis Chal	21⅞	Kroger Groc	28
Amer Can	136⅞	Kresge S S	23⅞
Am Car Fou	16⅜	Kelvinator	14¼
Am F Pow	4	Kennecot	17⅛
Amer Ice	3⅝	**—L**	
Amer Inter	6⅞	Lambert Co	27
Amer Loco	13½	Ligg Myers	109
Am P Light	3⅝	Loew-s Inc	40⅝
Amer Smel	42⅜	Loose Wiles	40
Amer Sugar	58½	Lorillard	21
Am Sug, p	—	Louisv Nas	41
Amer T and T	124	Ludlum Stl	17¼
Am Tobac A	88½	Lehman Cor	79⅜
Am Tobac B	90½	Liquid Carb	30½
Am W Works	12⅜	**—M**	
Am Woolen	7	Macy (H R)	41½
Anaconda C	13⅞	May Dep-t	41⅜
Atchison	47¼	Montgomery	27¼
Atlan Coast	22½	Miss Pac, c	—
Atlan Réf	25⅞	Miss Pac, p	—
Ass D Goods	9⅛	Murray Corp	9
Auburn Auto	21⅝	**—N**	
Aviat Cor	3¼	Nash	13½
Amer Bank	25½	Nat-l Dist	26
Amer Metal	18	Nat-l Bisc	29¾
—B		Nat-l Cash	17½
Baldwin Lo	2⅜	Nat-l Dairy	16⅜
Balt and Ohio	11	Nat-l P Li	8⅞
Bendix Avi	14⅝	N Y Central	17
Best and Co	39½	North Amer	17
Beth Steel	26⅝	Norfolk and W	—
Borden Co	24¾	Nort Pacif	19¼
Briggs	32½	**—O**	
Brook Man	39¾	Ohio Oil	11¾
Byers A M	14½	Otis Elev	17¼
—C		**—P**	
Can Pacif	10¼	Packard Mot	4
Cann Mil's	—	Paramount	4¼
Case T Mach	54½	Pennsylvann	23
C de Pasco	56⅛	J C Penney	74½
Ches and Ohio	42½	Pul man Co	40
Chi R Isl	1	Pub Serv	37
Chrysler	48½	Proc Gamble	49½
Coca Cola	218	Pure Oil	8⅞
Col Carbon	87¼	Puerto Rico	34½
Comm and Sout	1⅜	**—R**	
Congoleum	35⅜	Radio Corp	6½
Cons Cigar	7	Rep I Steel	13
Cons Gas	25¼	Reynolds	50½
Cons Oil	8½	Royal Dutch	—
Cont Can	81⅛	**—S**	
Cont Oil	21⅛	Safeway Sts	37⅜
Corn Prod	74¼	Sears Roeb	42
Coty Inc	4½	Simmons Co	8⅞
Cuba Co	1¼	Soc Vacuun	12⅞
Cub Amer S	6⅞	St Paul, p	—
C Am Sug, p	78	So Pacific	18
Comm-l Solv	19	South Ry	9⅞
Chesapeake	40⅝	Stan Brands	15⅝
Col Fuel	1⅜	Stand Gas	3½
Cruc Steel	19	Stan N J	46
Cons R Cuba	4	Stan Oil C	34⅝
—D		Stewart War	10½
Del Hudson	29¾	Studebaker	2⅝
Del and Lack	14⅝	Sun Oil	73½
Drug Inc	9	**—T**	
Dupont	101⅛	Texas Co	20
—E		Texac Gulf	33½
East Kodak	145	Timken Roll	38⅜
El Auto Lit	13½	**—U**	
El Pow Lig	2⅞	Union Carb	60½
Elec Bond	7⅝	U Pacific	104½
Erie (R R)	8⅝	Union Oil	17⅛
—F		United Cor	3⅝
Fox Film C	14¾	Uni Cor, pfd	36½
Frep Texas	24⅝	Unit Fruit	86½
—G		U S Rubber	12⅛
Gen A Tank	37½	U S Steel	33½
Gen Asphalt	16¾	U Aircraft	13⅝
Gen Elec	25¾	U S Ind Alc	42
Gen Foods	36½	**—V**	
Gen Motors	32⅝	Vanadium	13⅜
Gen Sig Ry	28¼	**—W**	
Gillet Saf	15½	Warner Bros	4
Gimbel Bros	—	West Union	33¾
Gold Dust	16⅞	West Elec	51
Goodrich R	8½	Woolworth	61⅝
Goodyear	17¾	W Wrigley	79½
Gen Bronze	6⅜		
Great North	20½		
—H			
Hershey, com	—		
Homestake	406		
Houston Oil	—		
Hudson Mot	7⅜		
—I			
Illi Cent	13⅞		
Interb R T	12		
I B Machine	177½		

UNDERWOOD
MAQUINAS DE ESCRIBIR
CASTELEIRO Y VIZOSO

Bolsa de la Habana

COTIZACIONES OFICIALES DE LA BOLSA DE LA HABANA

COTIZACION OFICIAL

Bonos y Obligaciones	Comp.	Vend.
República de Cuba:		
Speyer, 1904	100	105
Deuda Int, 1905	80	85
Cuatro y medio, 1909	91	93
Morgan, 1914	100	106
Morgan (5½) 1923	94	95¾
O Públicas (5½) 1945	35⅝	36⅛
Obligs Oro (5½) 1935	20	34
Recibos de Depósito de Obligs Oro	13	19⅞
Azúcar (5½) 1940	86½	100
Rep Cuba, Morgan (Serados) 5½% — 1927:		
G Vence 1 julio 1934	98	102½
H Vence 1 julio 1935	94⅞	102½
I Vence 1 julio 1936	91	102
J Vence 1 julio 1937	90½	100
Ayunt Hab 1a Hipt	100	—
Ayunt Hab 2a Hipt	100	—
Centro Asturiano	36	—
B Territorial, Serie B	48	52
Cervecera	41	—
Cervecera Oblig no hipt	9	—
Gas	100	—
Hav Elec (Consol)	39	46
Hav Electric, Debentures Obligs no hipt	6	7
Jarcia Matanzas	97	—
Edificio La Metropolitana, S A	—	—
Mercados de Abasto y Consumo 1a Hipt	35	43½
Nueva Fábrica de Hielo	100	103
Papelera Serie B	82	—
Teléfono	80	—
Unidos	15	—

ACCIONES

	Comp.	Vend.
Banco Territorial	8	—
B Territorial (Benef)	¼	—
Cervecera	30	—
Fec C Consolidados de Cuba, P	3¾	4½
Cuba, R R	7	—
Fibras y Jarcia	10	—
Hav Elec Utilities Com, P 6 por 100	37	42
Hav Elec Utilities Com, P 5 por 100	13¾	—
Hav Elec Railway Com, preferidas	3¾	—
Hav Elec Railway Com, comunes	⅝	1¾
Jarcia, P	36	—
Jarcia P Ex-Div en Acciones	35	45
Jarcia, C	6	—
Licorera de Cuba	4½	—
Mercantil, La (Seguros)	70	—
Metropolitan Auto	100	—
Naviera, P	6½	—
Naviera, C	1¼	—
Nueva Fábrica de Hielo	112	—
Nueva Fábrica de Hielo, beneficiarias	24⅝	29¼
Pesca, P	20	80
Pesca, C	4	20
Teléfono, P	41	—
Teléfono, C	10	—
Unidos	2⅞	3¼
Unión Oil	1	5

COTIZACION A TERMINO

Ayer, a las 3.30 p. m.

Entregas: días 15 y último de mes

Bonos y Obligaciones	Comp.	Vend.
República de Cuba:		
Speyer, 5 por 100	100	105
Deuda Interior	80	84
Speyer, 4½ por 100	91	95
Morgan, 5 por 100	100	105
Morgan, 5½ por 100	94	96
O Públicas, 1945	35½	36
Obligs Oro	20	40
Recibos de Depósitos de Obligs Oro	11	20
Azúcar	87	96
Julio 1934, G Morgan	98	103
Julio 1935, H Morgan	95	102
Julio 1936, I Morgan	91	100
Julio 1937, J Morgan	90	100
Ayuntamienao, 1a	100	106
Ayuntam'ento, 2a	100	106
Centro stuAriano	38	46
Cervecera Internacional	41	50
Cervecera Internacional, Obligs no hipt	9¼	12
Gas y Electricidad	100	110
Hav Elec Railway Co	40	45
Hav Electric Ry Comp., Obligs no hipt	6	7
Jarcia de Matanzas	98	104
Nueva Fábrica de Hielo	100	103
Pap Cubana, Serie B	82	92
Cuban Telephone Co	80	90
Unidos	14	30

ACCIONES

	Comp.	Vend.
Cervecera Internacional	32½	48
Fec C Consolidados, P	4	5
Cuba Railroad, Prefs	6	12
H E Utilities, Prefs	37	41
H E Utilities, Pretes	3¾	7
Jarcia, P	38	47
Jarcia, Ex-Dvdo en Acciones	38	46
Jarcia, C	6	9
Licorera de Cuba	4⅝	7
Naviera, P	8	12
Naviera, C	1	3
Nueva Fábrica de Hielo	110	150
Nueva Fábrica de Hielo, beneficiarias	25	30
Teléfonos, P	43	53
Ferrocarriles Unidos	2¾	3¼
Unión Oil Co	1¾	4

Bonos de Cuba

Cierre ayer, en New York, recibido por el hilo directo de Luis Mendoza y Compañía:

	Comp.	Vend.
Speyer, 5%	98¼	99½
Speyer, 4½%	89	—
Morgan, 5%	95	—
Morgan, 5½%	92	—
Obras Públicas	35½	36½
Hav. Elec. Ry., 5%	37	39
Hav. Elec. Ry., 5%	6	8⅞
Cuba Railroad 5%	38	40½
Cuba Railroad, 7½	42½	43
Cuba Northen, 5½	47⅝	48½
Eastern Sugar, 7½	17¼	18
Manatí Sugar, 7½	27⅜	30
Inte. Tel., 4½%	77	79

ORO

Compramos monedas de oro y pagamos los mejores tipos. Consúltenos al teléfono, M-5335.

A. CASAIS

Obispo 55.

COMPAÑIA CERVECERA INTERNACIONAL, S. A.

SECRETARIA

Por acuerdo de la «COMPANIA CERVECERA INTERNACIONAL, S A.» y de orden de su Presidente, se hace saber a los tenedores de los cupones del Nro. 40, con vencimiento el 1° de julio del presente año 1935, de los Bonos hipotecarios de a $500.00 cada uno, emitidos por dicha Compañía, por la escritura Nro. 238 de 12 de agosto de 1915, en el Protocolo del Notario de la Habana Lcdo Francisco J. Daniel, que en cumplimiento de lo dispuesto por el Decreto Ley de Moratoria Nro. 412 de 14 de agosto de 1934 y su Reglamento, Decreto Ley Nro. 594 de 16 de octubre de 1934, y de acuerdo con lo consignado en los Cupones, se ha designado a The Firts National Bank of Boston, calle de Aguiar 81-83, en esta ciudad, para el pago de $7.50 o sea del 1½% del principal, que corresponde al semestre que vence ese día, por cada uno de esos cupones del Nro. 40 que se le presenten al cobro desde la fecha expresada, cupones que el Banco devolverá a los interesados poniéndoles antes un cuño que diga: «PAGADO A CUENTA $7.50», firmando dichos interesados las relaciones de dichos cupones y recibos correspondientes.

Habana, junio 27 de 1935.

M. J. Manduley,
Secretario.

3-D-27

IMPUESTOS

Y ASUNTOS EN LA SECRETARIA DE

HACIENDA

—Especialidad—

DRES. CALVO-FERRER

Ex-Jefes de los Ngdos. de Derechos Reales y Legislación Fiscal de la Secretaría de Hacienda.

CUBA 49.

Ed. Ariosa 2o. Piso. M-6665

N. GELATS y Cía.

Habana. BANQUEROS Aguiar 106-108

Vendemos cheques de Viajeros
Pagaderos en todas partes del mundo
y Cartas de Crédito Circulares
en las mejores condiciones.

"SECCION DE CAJA DE AHORROS"

Recibimos Depósitos en esta Sección Pagando el 2 por 100 Anual. Todas estas operaciones pueden efectuarse también por Correo.

THE BOSTON SURETY CO.

S. A.

FIANZAS INTACHABLES

Administrador General: MOISES MAESTRI

Manzana de Gómez 364-366 — Teléfono M-2517.

Garantizadas sus operaciones con Bonos de la República.

COTIZACIONES DE AZUCARES

(APRECIACION DEL MERCADO POR LUIS MENDOZA Y COMPAÑIA)

HABANA, JUNIO 27 DE 1935.—3 P. M.

AZUCAR CENTRIFUGA.	Anterior	Hoy
Costo y flete, New Yrk	2.40	2.40
Cuota Americana libre «LAB»	2.27	2.27
Cuota Americana. Retención «LAB»	1.98	1.98
Cuota otros Países «LAB»	0.86	0.86
Consumo local «LAB»	1.05	1.05
Cuatro cuctas, «LAB»	1.72	1.72
Tres cuotas de embarque «LAB»	1.76	1.76

M.E.C.D. 2016

REUNION DE LOS JEFES NACIONALISTAS EN BUSCA DE FORMULAS PARA LA UNIDAD DEL PARTIDO

ANUNCIOS CLASIFICADOS DE ULTIMA HORA

(Más anuncios CLASIFICADOS de ULTIMA HORA en la página DIECISEIS)

ALQUILERES

a-1 HABANA

VEDADO. CERCA TERESIANAS, 19 No. 494, sala, comedor, tres cuartos, terraza, baño, cuarto y servicio criados. Informes teléfono F-5557. A-1

CADIZ 64, CERCA INFANTA, SE ALquila un segundo piso, moderno, sala, recibidor, cuatro habitaciones, baño, comedor, y cocina la llave último piso teléfono A-9745. A-1

ALQUILO EN 25 Y 30 PESOS, CAsas en la calle Escobar 210, a personas de moralidad. con dos meses en fondo. Informan en la misma. A-1

$20 00 ARBOL SECO No. 49 ENtre Benjumeda y Desagüe, sin estrenar, sala, 2 amplias habitaciones, patios, cocina, lujoso baño intercalado completo, abundante agua caliente, exijo referencias, más informes Teléfono I-3173. A-1

30 PESOS, SALUD 154, ENTRE Oquendo y Marqués González, sala, saleta, tres cuartos, baño completo intercalado, cocina y patio. La llave, allí, de 9 a 11 y de 3 a 5. J. Posse. A-1

SE ALQUILA, MUY BARATA, LA planta baja de la casa Monte 142, propia para mueblería, tabaco en rama o cosa análoga. Llave en los altos. Informes: FO-3271. A-1

a-2 VEDADO

CHALET NUEVO, 5 habitaciones, 2 baños, cuarto criados, garage, etc., $100 con muebles, $80 sin. 23 entre 24 y 26. Vedado. A-2

23 ESQ. 2. ALTOS A LA BRISA 4 cuartos, sala, comedor, saleta, hall, baño moderno, garage y cuarto criados independientes; acabándose de pintar. F-3199, llave en los bajos. A-2

VEDADO: ALQUILO, CALLE 14 NUmero 9, entre 9 y 11. Espléndida casa, jardín, portal, sala, 5 x 10 ms.; saleta, 4 x 10 ms.; comedor, 8 x 4 ms.; 5 cuartos, de 4 x 5; 2 baños, cocina de gas y de carbón, 3 cuartos para criados, una galería que da al frente de todos los cuartos, lavaderos, garage para dos máquinas, patio grande, todo de jardín. La llave en la misma o en la Bodega de la esquina. Informan: Telf. X-3252. A-2

VEDADO: 16 NUMERO 184, CASI ESquina a 23. Alquilo una casita moderna, muy fresca, con sala, comedor, dos cuartos, baño completo y cocina. A-2

ESPLENDIDO CHALET, LUJOSAmente amueblado, para personas de gusto. Alquilo, con o sin muebles, 5 habitaciones de familia, 2 baños completos, garage grande, cuartos servidumbre, etc. Calzada y M., entrada Vedado. A-2

a-3 CERRO Y PALATINO

SE ALQUILAN MODERNOS Y VENtilados altos, con comodidades, Calzada del Cerro 697, esquina Lombillo: 45 pesos. Informes, en los bajos. A-3

ALQUILO: CERRO 574¼, ENTRE Santa Teresa y Zaragoza, portal, sala, saleta corrida, cuatro cuartos, saleta corrida cuatro cuartos, llave e informes al lado. 574¼. A-3

a-4 MARIANAO Y SUS REPTOS.

SE ALQUILA REPARTO ALMENdares calle E entre 14 y 16. Casa moderna, con 3 habitaciones, 2 baños sala, comedor, cocina y lindo patio. Informes: F-3429. A-4

a-5 J. del Monte y la Víbora

ALQUILO, CALZADA DE JESUS DEL Monte 697, entre Lagueruela y Gertrudis. Preciosa casa, acabada de reedificar, decorada, con capacidad para dos familias, seis habitaciones, dos baños, pantry, habitación alta para criados, lavadero. Verla, de 1 a 5. Telf. I-3154. A-5

$18.00. ARMAS LETRA C, ENTRE San Francisco y Milagros, portal sala, saleta, 3 grandes habitaciones, gran comedor, patio, traspatio, baño completo, abundante agua, exijo referencias. Más informes, teléfono I-3173. A-5

EXCURSIONES VIA P & O STEAMSHIP COMPANY
a todos los puntos
Ejemplos de Precios Bajos:

	IDA	IDA Y VUELTA
MIAMI	$16.50	$24.00
TAMPA	28.00	29.50

New York $80.00
(Válido por 90 días)
Otros Viajes de Ida y Vuelta

	15 DIAS	6 MESES
ATLANTA	$52.25	$64.30
CHATTANOOGA	57.70	71.15
ASHEVILLE	57.70	71.15
CHICAGO	81.95	101.40

Los precios para coches de día son menores que los indicados arriba.
Tren "Havana Special" de Key West y todos los trenes que combinan con el mismo, tienen VENTILACION GRADUADA.
Vapor "Cuba" Sale los Lunes y Jueves a las 9.00 a. m. (vía Key West).
Tarifas para Automóviles
Departamento de Pasajeros
Prado 77 Tel. A-9191

ALQUILERES

a-5 J. del Monte y la Víbora

SE ALQUILA RESIDENCIA PARA familia de gusto, tiene toda clase de comodidades, $90.00, Bruno Zayas y San Mariano, Víbora. I-1718. A-5

a-7 LUYANO

BONITA CASA DE ESQUINA ALquilo Rosa Enriquez y Herrera, muy fresca, calle asfaltada, punto ideal, portal, sala, comedor, hall, despacho, 3 cuartos, baño completo, patio, cocina, garage, cuarto y servicio criados. Llave informes misma. A-7

b-1 NAVES Y LOCALES

ALQUILO HERMOSO, AMPLIO LOcal para bodega o cualquier establecimiento, Primelles esquina San Cristóbal, Cerro, tiene vivienda para el dueño. Todo acabado pintar. Informan Buenaventura 48, X-1261. B-1

b-2 APARTAMENTOS

POR EMBARCARME, ALQUILO MI apartamento, completamente amueblado, en 35 pesos mensuales. Tiene tres cuartos, etc., Edificio Biarritz, Calzada y J., bajos número 6. B-2

b-3 DEPARTAMENTOS

HABANA 85, ESQUINA A LAMPARIlla. Departamentos de dos habitaciones, lavabo agua corriente, vista calle, para familias sin niños. Casa de orden, moralidad y buen aspecto. B-3

BERNAZA, DEPARTAMENTOS DE dos habitaciones, vista calle, agua corriente, para familias sin niños. También habitaciones para hombres solos. Casa de orden y buen aspecto, por las grandes reparaciones hechas en la misma, por su nuevo dueño. B-3

MONTE 2, LETRA A., ESQUINA A Zulueta. Departamentos de dos y tres habitaciones, vista calle, para familias sin niños u hombres solos. Casa de orden, moralidad y buen aspecto. B-3

b-4 HABITACIONES

EN LO MEJOR DEL VEDADO, CALzada 76, entre D. y E. Se ceden dos habitaciones a la calle, con comidas, y una en la azotea. B-4

SE ALQUILA UNA ELEGANTE HAbitación, con vista a la calle; otra, con baño. Ambas, con toda asistencia, Galiano 63, esquina a Neptuno. B-4

MURALLA 55, ALTOS, ENTRE HAbana y Compostela. Alquilo espléndida habitación, con balcón a la calle. Hay buen baño, agua fría y caliente, luz y teléfono. Casa de moralidad. B-4

SE ALQUILAN DOS HABITACIONES en Animas 174, bajos, a media cuadra de Belascoaín, a hombres solos o matrimonios sin niños, con comida. Se cambian referencias. B-4

SE ALQUILAN GRANDES HABITAciones, con agua corriente, muy frescas, a matrimonios sin niños. También en azotea. Estricta moralidad. Prado 117, frente al Capitolio. B-4

b-5 CASAS DE HUESPEDES

CANADA

Villegas 3, esquina a Tejadillo, cerca del Palacio Presidencial. Habitaciones, elevador, agua fría y caliente. Comedor en los bajos. B-5

b-10 PERDIDAS

SE HA PERDIDO UN PERRO BLANco, de la raza Spit, con la chapa 41,609. Se gratificará al que lo devuelva a Baños 46, altos, Vedado. B-10

MAS INFORMACION MERCANTIL

CAMBIOS EN NEW YORK

Cierre ayer, en New York, recibido por el hilo directo de Luis Mendoza y Compañía:

Libra esterlina	4.94⅛
Francos	6.63
Pesetas	13.73½

MERCADO DE ALGODON

Cierre ayer, en New York, recibido por el hilo directo de Luis Mendoza y Compañía:

Julio	11.68
Septiembre	11.35
Diciembre	11.38
Enero	11.39
Marzo	11.41
Mayo	11.43

MERCADO DE GRANOS

Cierre ayer, en Chicago, recibido por el hilo directo de Luis Mendoza y Compañía:

Trigo:	
Julio	80
Septiembre	80⅞
Diciembre	83⅛
Maíz:	
Julio	81⅝
Septiembre	75⅝
Diciembre	64¾
Centeno:	
Julio	46¾
Septiembre	47
Trigo de Winnipeg:	
Julio	81⅛
Agosto	82

MERCADO DE MANTECA

Cierre ayer, en la Bolsa de Granos de Chicago, recibido por el hilo directo de Luis Mendoza y Compañía:

Julio	13.25
Septiembre	13.25
Diciembre	12.35
Granel	13.80

LA JUVENTUD DE LA ACERA DEL LOUVRE CONSTITUYE EL BARRIO DE SAN ISIDRO

Mañana, sábado, a las ocho de la noche, la Juventud Nacionalista de la Acera del Louvre constituye su Delegación en el Barrio de San Isidro.

RAPIDAS

PEDRO LAVIN ALONSO, Director de la Oficina de Propaganda de la candidatura del Dr. Miguel Mariano Gómez para Presidente de la República, en el barrio de San Nicolás nos informa que dichas oficinas se encuentran instaladas en la calle de Indio 30, entre Monte y Corrales.

300 PERSONAS, nos dice nuestro Corresponsal, asistieron a una fiesta en honor del Dr. José Mendiola Roura, en el pueblo de Hatuey, al objeto de constituir dos Comités, el de damas y el de caballeros, que laborará en favor de la candidatura de dicho líder para Alcalde de la ciudad prócer.

PRO-CELESTINO BAIZAN y José A. Casabuena, Comité que integran, entre otros, Máximo Alvarez, Rafael López y Eduardo Toraño, citan a todos sus amigos y correligionarios para que asistan al acto de constitución del mismo que se llevará a efecto a las 8 de la noche del sábado 29 en la calle de Valle 18.

EN BATABANO, se reunieron recientemente los miembros del Tercio Unión Nacionalista al objeto de proclamar las candidaturas de Justo Luis del Pozo, Celestino Baizán, José A. Casabuena y Francisco Villabrille, para Presidente de la República, Gobernador de la Habana y Representantes, respectivamente.

RAFAEL ITURRALDE, quien cuenta con numerosos amigos en esta municipalidad, fué objeto en días pasados —según nos comunican— de un cálido homenaje por elementos de ambos sexos en el barrio de la Punta. De igual manera se efectuará otra fiesta hoy en la calle de Hospital 60.

ENRIQUE TRUJILLO TORO, Presidente de la Municipal del Partido Democrático, visitó al jefe máximo del mismo, Coronel García Vélez, en compañía de numerosos elementos orientales los cuales pretenden un acercamiento político con la repetida organización. También se encontraba presente el Dr. Martínez de Pinillos.

EL DIRECTORIO Nacionalista del Mariel —según nos comunica nuestro Corresponsal— quedó constituído anoche con la siguiente Directiva: Presidente y Vice, Juan Aguirrechu y S. Roger; Secretarios y Vices, Angel Lacerna, Emilio Pérez y Máximo Balsinde; Tesorero, Benito Rosales, y 25 Vocales.

ANTONIO PRUNEDA —según nos informa nuestro Corresponsal en Pinar del Río— ha sido proclamado en varios términos de aquella provincia para candidato a Representante en los próximos comicios, por el Partido Unión Nacionalista.

JAMAS VOLVERE a ser conservador, exclamó en Caibarién el doctor Carlos Manuel de la Cruz y, agregó «por eso me duele que los periódicos de la capital de la República digan que volveré al lado de Menocal»— tales son las declaraciones que nos envía nuestro Corresponsal, señor Treto.

AMELIA MARTINEZ DELGADO, destacada líder de la oposición contra Machado, invita a los revolucionarios combatientes de aquel régimen para que asistan a la constitución de la Agrupación Cívico Revolucionaria Independiente, que tendrá efecto en la calle de Maloja 142. Dicha Agrupación laborará en pro de los ideales de la Revolución.

FELIPE HERNANDEZ Vilonara, viejo liberal de la región del tabaco, ha sido proclamado candidato a Representante en las elecciones venideras por aquella provincia. Los propulsores de dicha candidatura son, entre otros, el Dr. Heliodoro Gil, el Coronel Ramón Hernández M. Mora y Salvador Díaz Valdés.

LEGION CUBANA, Agrupación política de la que es Secretario el señor Arturo Aragonés, efectuará la constitución del barrio de Peñalver el próximo sábado día 29 a las 8 de la noche en la calle de Manrique 228. A dicho acto se invita a los simpatizadores de la referida Agrupación.

ILDEFONSO TRIANA, quien fué Secretario del «FUR» y que actualmente milita en el Nacionalismo, nos declara que los revolucionarios tienen el derecho de intervenir en los próximos comicios por la poderosa razón de haber sido ellos los que destruyeron el pasado régimen y los que deben construir el futuro de Cuba de acuerdo con los sagrados principios de la Revolución.

EN DEFENSA DE LOS CANDIDATOS REVOLUCIONARIOS

El señor Lázaro de Bethania, Secretario del ABC Radical, nos envía con el ruego de que sea insertado un extenso manifiesto, que no publicamos íntegramente por razón de espacio.

Dicho documento, que está dirigido al Pueblo de Cuba y en particular a los habitantes de este municipalidad, explica de manera detallada el por qué se han decidido a intervenir en las luchas políticas y el deber que tienen todos los revolucionarios de asistir a los próximos comicios para defender los ideales de la Revolución.

Termina diciendo el manifiesto que ésta es la última oportunidad que tienen los revolucionarios de impedir que el Machadismo se yerga y que, esgrimiendo el arma democrática del sufragio se hagan fuertes en las posiciones del Gobierno, lo que se evitaría —agrega— «si todos los revolucionarios unidos usaran de ese mismo derecho ciudadano para defender a compañeros tan prestigiosos como el Dr. Guillermo Belt, Carlos Saladrigas, Alberto Belt, Heriberto del Porto, Alfredo Botet y tantos otros que jamás han pisoteado los bellos ideales de redención».

MOVIMIENTO POLITICO

El cambio de impresiones de ayer en el Senado.—Candidatos propios sin pactos ni fusiones.—El almuerzo en la finca «América».—Declaraciones de Ernesto Trelles.—En defensa de los candidatos revolucionarios.—Notas de las oficinas políticas.—Activos los amigos de Panchito Díaz.—Pedro Cué y el CND en Las Villas.—Los amigos de Iturralde.—Otras noticias

CAMBIOS DE IMPRESIONES EN EL DESPACHO DE PEDRO CUE

En estos días, los representativos más destacados del CND de las Villas han estado cambiando impresiones con el Gral Menocal alrededor de la organización política que se desarrollará en el futuro en aquella provincia.

El doctor Pedro Cué ha estado recibiendo la visita de elementos de aquella provincia.

Entre las personas que han estado con el doctor Cué figura Rafael Cabrera Sánchez, que es uno de los aspirantes al Gobierno Provincial y uno de los elementos que compone la comitiva que próximamente en compañía del doctor Cué emprenderá un viaje a las Villas de carácter de propaganda y organización.

La excursión política de Cue y Cabrera deberá delinearse después de la Asamblea de hoy del alto mando del CND, y anticipamos la noticia de que se prepara un grandioso homenaje en Sagua la Grande, en Cienfuegos y Santa Clara.

REUNION DE LA PROVINCIAL DEL PCS EN SANTA CLARA

Para el próximo domingo día 30, a las dos de la tarde en el domicilio de Rolando Pardo en Santa Clara, se celebrará una importante reunión el Ejecutivo Provincial del PCS que presiden los hermanos Martínez Fraga. No conocemos la orden del día, pero podemos anticipar que habrá grandes acontecimientos y no menos sorpresas. Esta noche, acompañado de algunos líders del Partido embarcará para anta Clara el doctor Antonio Martínez Fraga, que presidirá la reunión.

EN LA RESIDENCIA DEL DOCTOR CRUZ

Línea y D, fué ayer tarde muy visitada por líderes del Partido y Jefes de términos, que han venido a cambiar impresiones con el máximo Jefe Constitucionalista doctor Carlos Manuel de la Cruz.

Tratamos de obtener del líder del PCS unas impresiones al rededor de las elecciones que se han señalado para diciembre, pero el doctor Carlos Manuel de la Cruz no quiere producirse, anticipándose a la promulgación de la Ley Electoral, y nos promete unas declaraciones que habrán de causar vivos e interesantes comentarios en la cátedra política.

El doctor Cruz tiene el propósito de reunir al Ejecutivo de su Partido para que quede delineada la situación del constitucionalismo, y lo hará tan pronto se ponga en vigencia el Código Electoral.

Santiago Rey habla del acto íntimo de Cienfuegos

Santiaguito Rey, uno de los factores del PCS en las Villas y que dirije al Partido en Cienfuegos habló brevemente con el periodista.

Rey nos dijo, que la visita de Cruz a su ciudad fué obedeciendo a una invitación personal que le hizo al reunir en su finca a los representativos municipales de la circunscripción de Cienfuegos, y que la proclamación de que fué objeto constituyó un acto ya previamente acordado, siendo falsas las noticias que recogió un diario de la mañana respecto a otros particulares que solo personas interesadas pueden pensar.

NOTAS DE LAS OFICINAS DE RENOVACION NACIONAL

Anoche tomó posesión el Ejecutivo de la Junta Municipal de Renovación Nacional, en La Lisa. Como a las 9:30 p.m. comenzó la sesión que presidió en nombre del Comite Ejecutivo Nacional el señor Vázquez Arango, dándole posesión a todos los que resultaron electos para dicha Junta. El acto sencillo pero muy concurrido, se vió adornado por la mujer, habiendo recaído varios de los cargos en el sexo femenino. Mucho entusiasmo se nota en Marianao entre los numerosos simpatizadores de Renovación Nacional.

NOTAS DEL BURO POLITICO DE PANCHITO DIAZ

Nueva Oficina Política

En la casa calle Factoría 94 se ha instalado una oficina electoral del Partido Liberal, estando al frente de ella el popular Marcelino Cruel, que tanto se interesa por la candidatura de Panchito Díaz, para Alcalde de la Habana.

Actividades de Jesús Martínez

Todas las noches, desde las ocho, se reúnen con Jesús Martínez Noriega, Presidente de la Asociación Provincial Agraria amigos de Panchito Díaz, en el círculo del Partido, calzada del Cerro 743, esquina a Arzobispo, los dirigentes de las distintos comités y demás simpatizadores del popular Subsecretario de Obras Públicas.

LA POSTULACION DE MIGUEL A. SUAREZ

Dr. Miguel Suárez Fernández, consejero de Estado y una de las figuras de relieve del Nacionalismo que se ha anotado verdaderos triunfos y ha dado prueba de su capacidad en todo el proceso de confección del nuevo Código Electoral.

La noticia de su segura postulación para representante por Las Villas, donde disfruta de verdadera estimación, por el Partido Nacionalista, ha despertado verdadero entusiasmo en aquella provincia.

EL ALMUERZO DE AYER, EN LA FINCA «AMERICA»

En la tarde de ayer, y en la finca «América», se reunieron los elementos representativos del liberalismo de la provincia de Santa Clara, a los cuales, el doctor Miguel Mariano Gómez, Candidato a la Presidencia de la República por el Partido Liberal, y el señor Ramón Vasconcelos, presidente de dicho Partido, ofrecían un almuerzo, con motivo de la fusión de los Partidos, Acción Republicana y Liberal.

A este almuerzo, que no tuvo otro objeto que la celebración de la unificación de la familia liberal, concurrieron las siguientes personalidades políticas: doctor Ricardo Núñez Portuondo, doctor Manuel Capestany Abreus, Joaquín Pérez Roa, doctor Rigoberto Ramírez, doctor Rogelio Pina, doctor Carlos Márquez Sterling, doctor Pedro García, Luis Hernández Trigerto, Ramón González Barreto, Ramón Machado, doctor Félix García Rodríguez, Rafael Silverio, doctor Isidoro Sánchez Perales, Alberto Mendigutía, Ricardo Campos, doctor Rafael Miyar, Augusto Sarabia, doctor Emilio Campos Lozano, Luis Miyares, doctor José Madrazo, Carlos González Hechevarría, doctor Pedro Martínez Leyro Rigoberto Leyva, Angel Marino Mendoza, doctor Juan T. Cruz, Francisco López, Cándido Hernández Quijano, Carlos Fernández General Ernesto Collado, doctor Eduardo Suárez Riva, doctor Arturo Alemán, Rafael Siverio Jr., doctor José Pagola doctor Fernando J. del Pino, doctor Carlos Font, Francisco Ondarza, Francisco Rodríguez Aguado, Rafael Pichardo, doctor Agustín Cruz, Ramón García Tortoló, doctor Arturo Campa Lizama, Rafael Surí Guerra, Ramón Fernández y otros.

Hicieron uso de la palabra los señores Ramón Vasconcelos, doctor Manuel Capestany y el doctor Miguel M. Gómez, refiriédose los tres a la trascendencia de ese acto que marcaba la unión absoluta del liberalismo en Las Villas.

El doctor Miguel M. Gómez dijo: que debían desaparecer todas las tendencias, para llamarse todos Liberales nada más, afirmando que si en los próximos comicios, resultaba electo, haría política de Partido, pero gobernando con la vista fija en los más altos intereses de la República.

El presidente del Partido Liberal y distinguido periodista, señor Ramón Vasconcelos fué aclamado delirantemente cuando dijo: que el Partido Liberal tenía asegurada la victoria en el próximo mes de diciembre, y que de esa victoria sería partícipe, por su cooperación entusiasta, el liberalismo villareño. Dijo que el doctor Capestany había sido en todos los momentos, uno de los más entusiastas defensores de la causa y, por consiguiente, uno de los más decididos luchadores por el triunfo indiscutible del Partido Liberal en los próximos comicios. Correspondiendo a estas frases del señor Vasconcelos, el doctor Capestany ofreció su concurso más resuelto.

UN MANIFIESTO DEL PARTIDO AGRARIO NACIONAL

En la tarde de ayer recibimos la visita, en esta Redacción, de una comisión del Partido Agrario Nacional—«PAN»—presidida por su Presidente doctor Alejandro Vergara Leonard, haciéndonos entrega de un manifiesto, dirigido al país, relacionado con la promulgación de la Carta Fundamental. Por su extensión y falta de espacio en nuestras columnas, nos vemos impedidos de insertarlo.

En el manifiesto, el Comité Ejecutivo de dicho Partido hace un estudio, examinando todas las teorías y principios del constitucionalismo desde el derecho divino hasta las más modernas apreciaciones jurídicas y sociales. Examina el proceso de las constituciones cubanas, con sus antecedentes y circunstancias especiales que concurrían en su confección, y dice: «Y así como por razón de concordancia científica de raíces económicas, en 1901 y en la Guerra de Independencia, Cuba luchó por una República Democrática-Liberal, que frustraron los norteños con la Enmienda Platt, ahora luchó y lucha por una República libre nacionalizadora de su riqueza, agraria y socialista». Y agrega: «Restablecer la Constitución de 1901 con muy superficiales modificaciones de su texto es pues, un paso atrás, contra-revolucionario, anticientífico y únicamente conveniente al desarrollo del Imperialismo».

Impugna el documento del «PAN» la Constitución recientemente promulgada, aduciendo razones múltiples, y termina enumerando los motivos fundamentales en los cuales descansa la impugnación.

Finaliza el documento estimando que la consecuencia lógica a que tiene que llegarse, es a una Asamblea Constituyente, popular y soberana.

EL DR. TRELLES ENTREGO UN ACTA NOTARIAL A JUSTO LUIS DEL POZO

El Dr. Ernesto E. Trelles, líder nacionalista espirituano, al regresar de su ciudad natal, nos hace las declaraciones siguientes: «Al honrarme la Asamblea Nacionalista de mi pueblo, —integrada por elementos puros de las distintas tendencias en pugna,— como su candidato a la Alcaldía de facto de Sancti Spíritus, y, a su vez, director político, me permití poner una sola condición para poder aceptar tan alta designación: la de que también fueran incluídos los nombres de los aspirantes a dicho cargo, que propiciaban otros grupos, y que son, los señores Sánchez Bonachez, Egozcue y Abreu, por entender que la Asamblea, siempre soberana y democrática, no debía, en este caso especial, dar pábulo a que se ahondara más, con personalismos perniciosos, la escisión que, con pena, experimenta el nacionalismo espirituano Seamos transigentes y confiemos en que al colocarse la primera piedra del edificio de la cordialidad, los altos dirigentes, sepan utilizar la generosa y sincera acogida con que los recibimos a todos.

Con tal motivo, y deseando todos que se imprimiera al acto toda la seriedad y formalidades del caso, se levantó, al efecto un acta notarial, que acabo de poner en las manos de nuestro estimado Presidente del P. U. N., Sr. Justo Luis del Pozo, para que determine lo que estime más prudente y beneficioso a los intereses de la colectividad que representa».

EL DIRECTORIO MUNICIPAL DE AMIGOS DE PANCHITO DIAZ

En la tarde de ayer, se reunieron en la Manzana de Gómez, los miembros del Directorio Municipal, de Amigos de Panchito Díaz, par ampliar dicho organismo con la representación designada por la Agrupación, para laborar conjuntamente dentro del Partido Liberal por el éxito de sus aspiraciones en pro del señor Díaz, para Alcalde de la Habana.

LOS MONOPOLIZADORES DE LA REVOLUCION

Por FRANCISCO CASTRO

Es hora de salirle al paso a los que quieren seguir monopolizando la revolución. El momento que Cuba vive, en el proceso de su redención política, reclama fijar puntos esenciales que orienten a la conciencia pública. La Revolución que culminó el 12 de Agosto en la caída de un régimen de aprobiosa tiranía, no puede ser patrimonio de los que, con títulos más o menos legítimos, consideran el usufructo de la preeminencia revolucionaria, como el único fin de todo aquel largo, angustioso y sangriento movimiento libertador. La Revolución es de todos los que la impulsaron, no por cierto tantos como la hacen bandera de sus ambiciones.

Nadie podrá negarle al General Menocal, a pesar de sus errores políticos de otra época, su papel revolucionario. ¿Qué importa que estén a su lado cooperativistas del Machadato o revolucionarios de última hora? El General Menocal es un valor revolucionario con autoridad para presentar aspiraciones, expresar puntos de vista y mantener opiniones; actitudes todas muy respetables.

De la misma manera, el doctor Miguel Mariano Gómez, tiene la legitimidad revolucionaria de una actuación que marcó, frente a Machado, omnímodo y todopoderoso, el gesto de la civilidad indomable y del patriotismo enérgico y rotundo que no se preocupa de la inmolación, en decidida ofrenda al deber. Miguel Mariano siguió, resuelto y viril, su ruta de político regido por principios de austeridad ciudadana, abandonando la posición prominente, rechazando la oferta tentadora de cargos altíriмos, para luchar por la restitución de las libertades públicas. Amparó a los estudiantes que enarbolaban la bandera del pueblo y se consagró sin vacilaciones al servicio de la ardua y peligrosa tarea de derrocar a los conculcadores. ¿Quién puede negarle la autoridad revolucionaria para buscar el bien de la nación a la hora en que los comicios ofrecen al país el medio de incorporarse a la normalidad?

Esas masas liberales, contra las que se quiere lanzar la excomunión cívica, para mantener por la comedia del privilegio revolucionario el predominio sobre el país, fueron también víctimas del Machadato, del que sufrieron persecuciones, violencias y constantes vejámenes, al verse excluídas y desoídas. Los liberales sin mácula, los revolucionarios de actuación preclara y fecunda, los elementos neutrales que se interesan por la paz y el orden nacional, como medio único de la reconstrucción cubana, han formado una concentración política que irá a las elecciones en lid honrada, con un programa y unos candidatos. Ejercitan el derecho que la Revolución defendió y mantendrá.

Con ese mismo derecho se organizarán otros grupos, otros Partidos, otras organizaciones; y contendrán también las que ya se han organizado. Pero lo que no puede ser derecho legítimo de la Revolución, es el que quieren arrogarse algunos, bien poco conocidos antes del 12 de agosto, pero bastante propalados por el descrédito de la incapacidad, en el período post-revolucionario, que fracasaron en el poder primero; luego en la faena de organización política, porque no buscaron el ritmo de la conciencia nacional, sino en grupos de simulación electoral, han pretendido con pompa, pero sin afiliados, erigirse en los únicos revolucionarios; negando la sal y el agua de la honradez y del patriotismo a los demás.

Hay que servir a la Revolución, para honrarla; y no explotarla, para desvirtuarla. Hay que orientarse en la ejemplaridad revolucionaria de un Coronel Mendieta, que en nombre de los principios que inspiraron y mantuvieron su noble y heroica labor revolucionaria, ha luchado desde el Poder para la reconstrucción nacional y a la hora en que lo puede obtener todo para sí, lo ofrenda todo a Cuba; se levanta sobre todo interés personal y con el corazón en trance de ofrenda generosa, hace de la probidad su única ruta de hombre público.

La Revolución sigue su camino de triunfo, aunque hayan fracasado muchos revolucionarios más o menos legítimos, que quieren ahora resarcirse de su fracaso, erigiéndose en monopolizadores de una ideología que no han sabido servir, pero que se empeñan en seguir usufructuando. La Revolución sigue adelante, uniendo en sus aspiraciones a todos los cubanos. Y lo que importa es que la Revolución, como ansia de mejoramiento nacional y muralla infranqueable para toda tiranía (también para la tiranía de los que quieren monopolizarla) se infiltre en las masas, las incorpore a su marcha de progreso y dignidad cívica, y restituya los fueros de la soberanía popular, cuya conculcación cínica por el Machadato, la creó.

La República fué el fruto de la revolución libertadora y Martí la quiso con todos y para todos; aun con y para sus más fieros enemigos; porque sabía que la victoria no estaba en el bienestar de unos hombres, sino en la práctica unánime del nuevo régimen. No hay razón para pensar de modo distinto ahora.

Está señalado ya por la Ley el proceso electoral próximo, como una liquidación del ciclo de perturbación que fué necesario paa cambiar el régimen de oprobio instaurado por el Machadato. No puede en estos momentos de retorno a la vida legal, seguir la comedia de los monopolizadores de la revolución. Hay que llevar a la lucha electoral valores cívicos, entre los que ha de predominar el respeto a los hombres públicos que tienen una ejecutoria de capacidad, de honradez y de probidad, que mostrar a la conciencia nacional para ascender al Poder.

LA REUNION NACIONALISTA DE AYER

En las últimas horas de la tarde de ayer y en el Despacho del Presidente del Consejo de Estado, doctor Federico Laredo Brú, tuvo efecto una importante reunión del alto mando nacionalista, al objeto de cambiar impresiones alrededor del momento político.

A dicho acto asistieron el Presidente del PUN Sr. Justo Luis del Pozo; Dr. Federico Laredo Brú; coronel Celestino Baizán; doctor Pelayo Cuervo; doctor Guillermo Belt; Ingeniero Carlos M. de la Rionda; Dr. José Antonio Casabuena, doctor Marino L. Blanco; Dr. Orosman Viamontes, doctor Miguel Suárez Fernández, Dr. Manuel Giménez Lanier; comandante José González, Alberto Martínez; Dr. Antonio Beruff Mendieta; Dr. Enrique Bringuier y otros.

A pesar de la reserva guardada y de haber sido secreto el acto, pudimos informarnos de que en dicha reunión se trató de manera especial de la unificación del PUN en todas las provincias, así como de deponer toda aspiración hasta tanto no se produzca la reorganización del Partido. También fuimos impuestos de que los mencionados dirigentes acordaron conducir al Partido, independientemente, hacia las venideras elecciones, sin fusiones ni pactos, y que era deseo de todos los presentes el invitar a los revolucionarios a que laboraran con ellos bajo el programa y emblema del PUN, en la seguridad de que lograrán el triunfo y anhelos de la Revolución, cuyos postulados defendía el Nacionalismo desde 1927.

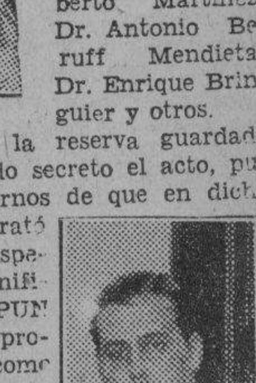

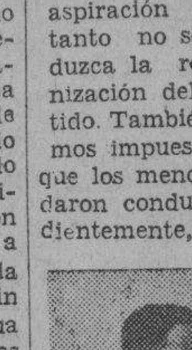

Cerca de las ocho de la noche salieron del despacho del doctor Laredo los jefes del PUN, quienes nos manifestaron que se declaraban en receso hasta el viernes o sábado, que volverían a reunirse para tomar acuerdos en firme.

EN EL BARRIO DE SAN LEOPOLDO

El lunes, primero de julio, a las ocho de la noche, la Juventud Nacionalista de la Acera del Louvre constituirá su Delegación del Barrio de «San Leopoldo».

Gabriel Albín y Rosa B. de Palma organizan el acto, secundados por muchas damas y jóvenes de aquel barrio.

OFICIAL

República de Cuba.—Secretaría de Agricultura.—Comisión Local de Subastas.—Hasta los días y horas del mes de Junio de 1935, que a continuación se expresarán, se recibirán, en la Oficina de esta Comisión, proposiciones en pliegos cerrados para los siguientes suministros: **Adquisición de cerdos** para los **Laboratorios Bio-Patológicos**. Día 28 a las 9 a. m. **Impresión de la Memoria Azucarera**, el día 28 a las 10 a. m. **Forraje**: el día 28 a las 11 a. m. **Impresión de la Revista de Agricultura**, el día 29 a las 9 a. m. **Efectos de Ferretería**: el día 29 a las 10 a. m. **Efectos de Laboratorio y Productos Químicos**: el día 29 a las 11 a. m. **Impresión de la Revista de Agricultura: el día 29**, a las 12 m.: necsarios a esta Secretaría durante el ejercicio económico de 1935 a 1936, y entonces las proposiciones se abrirán y leerán públicamente. Se darán pormenores y se facilitarán los Pliegos de Condiciones y Proposiciones, a quien los solicite, en la Secretaría de esta Comisión Local de Subastas.—Habana, 17 de Junio de 1935.—**Juan González Abreu**, Secretario de la Comisión Local de Subastas.

D.: 18, 20, 22, 24, 26, 27.

OFICIAL

República de Cuba.—Secretaría de Obras Públicas.—Comisión Permanente de Subastas para Obras y Servicios de la Secretaría.— Anuncio Oficial.— Habana, Junio 1o. de 1935.— Hasta las diez de la mañana del día 1o. de Julio de 1935, se recibirán en la oficina de la Comisión Permanente de Subastas para Obras y Servicios de la Secretaría, situada en el local anexo a la Dirección General, proposiciones en pliego cerrado para la contratación de las obras de dragado del puerto de Sagua y entonces se abrirán y leerán publicamente. En la oficina de la referida Comisión se facilitarán pliegos de condiciones, modelos de proposiciones y pormenores a quien lo solicite.— Francisco J. de Sola.—Director General Interino.— Presidente de las Comisiones Permanentes de Subastas de la Secretaría de Obras Públicas.

OFICIAL

REPUBLICA DE CUBA.—SECRETARIA DE EDUCACION.—COMISION LOCAL DE SUBASTAS.—Habana, 25 de junio de 1935.—Anuncio. —Hasta las horas de los días que más abajo se señalan se recibirán en esta Secretaría, sita en Ricla y San Pedro, proposiciones en pliegos cerrados para los suministros necesarios a esta Secretaría durante el Ejercicio Fiscal de 1935 a 1936: UNIFORMES, día 16 a las 3 p. m. MATERIAL DE KINDERGARTEN, día 17 a las 3 p. m. MATERIAL DE CORTE Y COSTURA, día 18 a las 3 p. m. MATERIAL DE MADERA Y EFECTOS DE FERRETERIA, día 19 a las 3 p. m. MATERIAL DE OFICINA E IMPRESOS PARA LAS JUNTAS DE EDUCACION Y ESCUELAS PUBLICAS, día 22 a las 3 p. m. MATERIAL Y GASTOS VARIOS, día 23 a las 3 p. m. MATERIAL GASTABLE PARA LAS ESCUELAS PUBLICAS, día 24 a las 3 p. m. MOBILIARIO ESCOLAR, día 25 a las 3 p.m. Todos del próximo mes de Julio. Entonces las proposiciones se abrirán y leerán públicamente. Esta Comisión facilitará pliegos y pormenores a todo el que los solicite, en el local ya mencionado, todos los días hábiles, de 9 a. m. a 12 m. (Fdo.) **Santiago García Spring**, Subsecretario de Educación.—Es copia oficial para su publicación.

4d 26.

Compañía Trasatlántica Española
EL VAPOR CORREO "CRISTOBAL COLON"
Saldrá DIRECTO el 19 de JULIO, para
VIGO, CORUÑA, GIJON, SANTANDER Y BILBAO
Salida para VERACRUZ
"MANUEL ARNUS"
3 DE JULIO
EL VAPOR CORREO
"MANUEL ARNUS"
Saldrá el 11 DE JULIO, para
VIGO, CADIZ Y BARCELONA, vía NEW YORK.
Salida para VERACRUZ:
"CRISTOBAL COLON"
11 DE JULIO
García & Díaz, Ltda. Agtes. Grales. Telefs. M-6911 y M-6912.
Palacio de la Lonja. Apartado 1690. Amgardiaz, Habana.

M.E.C.D. 2016

Anuncios Clasificados Ultima Hora

SE SOLICITAN

s1 CRIADAS Y CRIADOS

SE SOLICITA UNA MUCHACHITA, para limpiar y fregar. Sueldo: $3.00. Monserrate 121, segundo piso, derecha. S-1

MATRIMONIO SOLO, SOLICITA UNA sirvienta española, para cocinar y limpiar. Tiene que ser persona seria y que tenga referencias. Si no sabe cumplir con su obligación, que no se presente. Monserrate 97, primer piso, de 5 a 9 p. m. S-1

SE SOLICITA UNA CRIADA, PARA cuartos y costura, que sepa leer y escribir. Sueldo: 12 pesos. Para tratar, de 11 a 1, en D. número 200, entre 21 y 23. S-1

SE SOLICITA UNA SEÑORA, PARA lavar y cocinar. Informan en 17 y 4, Bodega. S-1

s-2 COCINEROS Y COCINERAS

SE SOLICITA UNA COCINERA CON buenas referencias. Infanta 47, bajos, entre Sitios y Peñalver. Después de las nueve de la mañana. S-2

SE SOLICITA UNA COCINERA QUE ayude a la limpieza y duerma en la colocación, para un matrimonio, se prefiere española, sueldo: 10 pesos. 17 y G. Vedado. S-2

SE SOLICITA COCINERO O COCINERA, limpiar y cocinar una inquita, 15 minutos de la Habana. Sueldo: 7 pesos, casa y ropa limpia. FO-2503 S-2

SE SOLICITA UN COCINERO Y REPOSTERO, para casa particular. Informan: Tejadillo 52, de 8 a 11 y de 2 a 5 p. m. S-2

SE SOLICITA UNA CRIADA, PARA cocinar y limpiar, para muy corta familia. Sueldo: 10 pesos. Calle 15 número 359, bajos, entre Paseo y 2. S-2

s13 SOCIOS

PROPOSICION VENTAJOSA: POR tener que solucionar asuntos propios, fuera del país, solicitase socio, al 50 por ciento utilidades, en negocio seguro y lucrativo. Establecimiento acreditado. Para informes: Sr. Menéndez. M-4888, de 12 a 1 y de 6 a 7 p. m. Absoluta seriedad. S-13

s14 SOLICITUDES VARIAS

SE SOLICITA PROFESORA O PROFESOR de Matemáticas e Inglés, para Colegio privado. Llamar: FO-1609, de 11 a 1, exclusivamente. S-14

SE OFRECEN

s-1 CRIADAS Y CRIADOS

SE DESEA COLOCAR UNA JOVEN española, para la limpieza. Sabe zurcir y repasar, muy bien, la ropa. Tiene referencias. Telf. M-7313. O-1

DESEA COLOCARSE JOVEN PARA criado de mano, tiene referencias. Informan: teléfono F-5605. O-1

PARA CRIADO DE MANOS DESEA colocarse un joven español que ha trabajado en buenas casas y tiene referencias de las mismas. Aguila 231. Teléfono A-3090. O-1

SE DESEA COLOCAR UNA ESPAÑOLA de mediana edad para un matrimonio solo. Informan: Jesús del Monte No. 236, tiene referencias Teléfono X-2080. O-1

SE DESEA COLOCAR JOVEN ESPAÑOLA de criada de mano, sabe cocinar, tiene referencias. Teléfono: FO-2767. O-1

SE DESEA COLOCAR UN ESPAÑOL de criado o camarero, es trabajador, informan U-5666. O-1

UNA MANEJADORA INGLESA DE color, desea colocarse con familia fina, buenas referencias. Telf. F-3210 O-1

SEÑORA DE MEDIANA EDAD EXTRANJERA desea colocarse para limpiar o por horas. Jesús del Monte, Tamarindo 32, altos, preguntar por Alejandrina, duerme fuera. O-1

SE OFRECE UNA JOVEN ESPAÑOLA, para el servicio fino de cuartos y costura, sabe trabajar. Informan: Teléfono M-7789. O-1

JOVEN ESPAÑOLA DESEA PRESTAR sus servicios de criada o manejadora, es muy fina y muy cariñosa con los niños; buenas recomendaciones. Calle 16 y Línea, Vedado. Telf. F-6066. O-1

SE DESEA COLOCAR UN ESPAÑOL, para mozo de limpieza o criado de mano. Sabe también cocinar y desea casa de moralidad. Tiene referencias. Telf. M-4318. O-1

SE DESEA COLOCAR UNA JOVEN española, en casa de moralidad, para criada de mano o habitaciones. Telf. U-4191. O-1

SE DESEA COLOCAR UNA JOVEN española, por horas o en taller. Tiene referencias. Telf. M-4318. O-1

SE DESEA COLOCAR UNA MUCHACHA española, para criada de mano o manejadora. Tiene buenas referencias. U-4162. O-1

SE DESEAN COLOCAR DOS ESPAÑOLAS, una de criada, sabe lavar y planchar y entiende de costura; otra, para cocinar y limpiar. Tienen referencias. Telf. F-2089. O-1

s-2 COCINEROS Y COCINERAS

SOLICITO MUJER JOVEN PARA cocinar corta familia, ha de saber cocinar y traer referencias, no duerme en la colocación, sueldo: 7 pesos. Infanta 144 D, esquina a 27, 2o. piso O-2

SE OFRECE SEÑORA ESPAÑOLA, de de mediana edad para cocinar y limpiar o para criada de mano. Sabe cumplir con su obligación. Tiene referencias. San José 52, entre Manrique y Campanario. O-2

DESEA COLOCARSE JOVEN ESPAÑOLA para cocinar, sabe cumplir con su obligación, tiene buenas referencias. Telf. FO-2644. O-2

SE DESEA COLOCAR UNA SEÑORA española, para cocinera. Informan: M-5425. O-2

s-3 MANEJADORAS

SE DESEA COLOCAR UNA JOVEN para manejadora, habla inglés y español, tiene referencias. Telf. F-3306. O-3

DESEA COLOCARSE JOVEN ESPAÑOLA, para manejar, sabe coser y de cocina y cuidar enfermos. Calle 15 entre 12 y 14, reparto Almendares. Teléfono: F-3415. O-3

SE DESEA COLOCAR UNA MUCHACHA, que habla inglés y español, para manejar, criada de mano o para cocinar y limpiar. Es formal y cumplidora. Tiene buenas referencias. Telf. FO-2667. O-3

(Más anuncios CLASIFICADOS de ULTIMA HORA en la página DIECISIETE)

SE OFRECEN

s10 OFICINISTAS

SE OFRECE UN JOVEN, TAQUIGRAFO-MECANÓGRAFO y Corresponsal, larga experiencia. Referencias de donde ha trabajado. Conocimientos de Inglés. No tiene pretensiones. R. Pereyra, Reyes 1-E., Jesús del Monte. O-10

O14.—OFERTAS VARIAS

SE DESEA COLOCAR UN COCINERO, chofer o para otros trabajos. Tiene buenas referencias. Informan: M-9009. O-14

COMPRAS

1 CASAS

COMPRO CASA EN HABANA, MODERNA, que produzca 6 por ciento del capital que se invierta, y una residencia de lujo, en el Vedado. Manrique 43, altos. A-9173. C-1

9 MUEBLES Y PRENDAS

COMPRAMOS Y EMPEÑAMOS

Muebles, joyas, ropas y toda clase de objetos que abarca el préstamo. Módico interés. Mucha reserva en las operaciones, Gloria e Indio. Telf. A-6827. C-9

15 OBJETOS VARIOS

BOTE CON MOTOR MARINO. SE compra uno, no más de 17 pies. Informa: Sr. Rodríguez. U-1155, Apartado 2386. C-15

VENTAS

v-1 CASAS

EN 12000 PESOS VENDO CUATRO casas de planta baja juntas, en la calle de Escobar. Informan en Escobar 210. V-1

VENDEDORES DE CASAS

Si quiere vender rápidamente su casa, vea a Martínez y Prieto, O-Reilly 23. A-6951 e I-3456. Dedicados hace 18 años a este negocio. Tenemos encargos de clientes directos. En La Habana, casa de $5,000 a $30,000. Necesitamos cuatro casas en Vedado, de $5,000, $7,000 y $12,000. Para Víbora, de $2,000 a $5,000. O-Reilly 23. A-6951. V-1

3,300 PESOS, LO MAS ALTO DE SANTOS Suárez, a una cuadra tranvías: jardín, portal, sala, saleta dividida por columnas, baño intercalado, comedor fondo, citarón, a la brisa. Martínez y Prieto, O-Reilly 23. A-6951 e I3456. V-1

CON SOLO 700 PESOS DE CONTADO, más 100 pesos en alquileres, vendo casa de mampostería, frente madera, 3 cuartos, patio grande, entrada independiente, Avenida Tercera entre 7 y 8, Buenavista. Telf. I-1148, A. García o Bodega, Luis, en Tercera y 7. V-1

CREDITO HIPOTECARIO, DE $2,300. Lo cedo en $1,700 y vendo regia residencia en el Vedado; otra, Santos Suárez: $1,800, la que otros piden $2,500. Véame y no pagará sobreprecios, Arrojo, Belascoaín 50. V-1

2 SOLARES

VENDO: 2,225 VARAS, 9 SOLARES, esquina, Barrio Azul, Víbora, propio para industria o fabricación. Próximo Calzada y Parque. Cambiaría por casa, pagando o recibiendo diferencia. A-9173. V-2

SE VENDE SOLAR DE 10 METROS por 40, en el Reparto Mendoza. Calle Vista Alegre entre Figueroa y D-Strampes. Para informes: Telf. I-3722. V-2

4 ESTABLECIMIENTOS

SE VENDE GRAN LECHERIA, CON buena venta, muy barata. Informan: Monte y Matadero, Café. V-4

GARAGE: SE VENDE LA ESQUINA mejor situada de la Ciudad, con calles anchas. Venta de Gasolina y Accesorios, Departamento de Acumuladores, Pintura, Mecánica, Vulcanización, etc. Buen negocio para persona activa. Informes: Casa Martorell, Aguila 90. Telf. M-1555. V-4

SE VENDE, A PRECIO DE GANGA, la Fotografía de Prado 101, bajos. Para informes: diríjase a Núñez Studio, Monte 59. V-4

V-6 Automóviles y Accesorios

APROVECHE. VENDO A INCREIBLE bajo precio Packard Club Sedan 1926, 5 asientos, 6 cilindros pequeños, vestidura, pintura, gomas, motor, perfecto estado, Capote, 13 esquina a Baños, de 2 a 5. V-6

FORD DEL 31, CERRADO, CUATRO puertas; Ford del 33, cerrado, nuevecito: $475.00; Ford, abiertos y cerrados: $175.00; Chevrolet del 34, cerrado; cuñas cerradas. Facilidades. Carbonell, Cuba 86, altos, Departamento 3. V-6

CAMION BROADWAY, DOS Y MEDIA toneladas, gomas en buen estado: $1,000; camión Broadway, una y cuarto tonelada, carrocería reparto cerrada, gomas nuevas: $700.00; Dodge Brothers del 33, cerrado, cinco pasajeros: $700.00. Verse: Galletería «Las Villas», 17 y 16, Vedado. Telf. F-2349. V-6

VENDO BUICK 28, 7 PASAJEROS, abierto, está nuevo; Packard 28, 7 pasajeros, cerrado; Pontiac del 28, cerrado. Baratos. Informan: Calle G., entre 23 y 25, Garage Silla, Vedado. V-6

VENDO UN FORD DEL 29, CUATRO puertas, en buen estado. Puede verse en Neptuno 204, entre Lucena y Marqués González, Garage. V-6

v-7 MAQUINARIAS

TUBOS PARA CALDERAS. DESEAMOS adquirir de 300 a 400 fluses de uso de 4' por 18 a 22 pies. Manzana de Gómez 238. Habana. V-7

8 DE ANIMALES

SE VENDEN CACHORRITOS BULL Terry, ingleses, de 30 días. Se dan baratos. Informan y pueden verse, en Unión y Ahorro número 27-B., Cerro. V-8

9 MUEBLES Y PRENDAS

VENDO JUEGO DE CUARTO: $25.00; otro, regio, tres cuerpos, nuevo, moderno; sala: $34.00; comedor, baratísimo, Jesús del Monte 93, frente a Alejandro Ramírez. V-9

VENTAS

9 MUEBLES Y PRENDAS

GANGA: VENDO NEVERA DE PORCELANA, de tres puertas, con botellón. Puede verse en Factoría 9. V-9

OBJETOS DE ARTE Y ANTIGUEDADES. Gran liquidación: jarrones porcelanas, figuras bronce, juegos cubiertos plata, cuadros, relojes de bronce eléctricos. No tratamos con vendedores. Calle 11 número 241, entre F. y G., Vedado.

BAULES Y MALETAS

Los liquidamos por la mitad de su valor. No compre, sin ver nuestros precios, en Gloria esquina a Indio. Telf. A-6827. V-9

SE VENDE UN MAGNIFICO JUEGO, estilo Inglés, tapizado en piel, nuevo, en la mitad de su valor. Rayo número 43. V-9

VENDO ELEGANTE SALON DORADO con alfombra, lámpara Bacarat, dos cómodas de carey y bronce, una vajilla Dreres, un lindo mantel de seda y otros adornos más. Informes: Telf. F-2738. V-9

VENDO REGALADAS, 9 MESAS Vitrolite, con sus sillas de Viena; dos mesas de Billar equipadas y gran exprimidor Hobart. No pierda esta ganga, Belascoaín 50, Arrojo, de 1 a3. V-9

v-11 Instrumentos de Música

SOBERBIO PIANO, DE AFAMADA marca, para concierto, maestro, etc., enteramente nuevo, interior todo de metal, moderno, teclado blanco, tapa cuadrada, grandes voces, sin comején: $45.00, con banqueta. No busque más. Jamás encontrará ganga igual. Barcelona 5, entre Aguila y Amistad. V-11

v-12 RADIOS

MAGNIFICO RADIO MAJESTIC, DE lujoso mueble y grandes voces. Se vende. Costó 215 pesos. Véalo en Campanario 74, bajos, entre Neptuno y Concordia. V-12

RADIOS "GRUNOW" 1935

Onda corta y larga, llegaron. A plazos, desde $5.00 mensuales, admitiéndole como fondo, parte pagos: radios, ortofónicas. Solicite una demostración, Monte 217, altos, esquina a Figuras. M-8542. V-12

VENDO MI RADIO, MODELO 1935, onda corta y larga, completamente nuevo, preciosísimas voces. Regalo: 39 pesos, Plasencia 21, bajos, esquina Desagüe ,casas de Gómez Mena, cerca Infanta. V-12

OPORTUNIDAD: RADIO «CROSLEY» elegantísimo gabinete. Costó 175 pesos. Regalo: $35.00 ; otro, RCA., siete bombillos, regalo: $15.00; otro, Catedral 1934: $16.00, Monte 217, altos, esquina Figuras. M-8542. V-12

15 OBJETOS VARIOS

PARA INGENIEROS, AGRIMENSORES, o cualquier otra persona que le convenga, se vende un Tránsito muy barato. Librería Dulzaides, O-Reilly 60 entre Compostela y Habana. V-15

PARA PROFESIONALES O PERSONAS que tengan gusto en tenerlo, se vende un Microscopio a un precio sumamente barato. Librería Dulzailes, O-Reilly 60, entre Habana y Compostela. -15

PROPIO PARA UN SALON, COLEGIO, relojería, etc. Se vende un Reloj «Regulador», de pared, muy bueno. Se da barato, Librería Dulzaides, O-Reilly 60, entre Compostela y Habana. V-15

DINERO-HIPOTECA

d2 SE OFRECE

FACILITO DINERO EN HIPOTECA, desde el 7 por ciento. Si tiene buena garantía, véame con escrituras y le resuelvo en seguida. Deseo trato directo. Manrique 43, altos. A-9173. D-2

PROFESIONALES

p-1 DRES. EN MEDICINA

VETERINARIO

Veinte años de ejercicio. A domicilio, vacuna antirrábica, certificado sanitario y chapa: $2.00. Más de una vacunación, precio convenido. Telf. U-4041, Dr. Alfredo del Campo, San Miguel 300. P-1

"INSTITUTO HIGIA"

Zanja 2, altos, entre Galiano y Rayo. Teléfono M-6605 Consultas gratis 8 a.m. 8 p.m. **Enfermedades Venéreas,** Tratamiento moderno garantizando curación de la gonorrea en pocos días Servicios de enfermeros y a domicilio. Inyecciones neosalvasan, diatermia, precios módicos.

CURA DEL ASMA Y LA CORIZA

por procedimientos científicos y rápidos. **Dr. R. Echeverría.** Edificio López Serrano. Vedado. Tel F-5243.

NO MAS PIORREA

Por rebelde que sea la Piorrea, se cura con un frasco de Antipiorreico Onarres. De venta en Droguerías y en el Laboratorio Avenida Simón Bolívar No. 141 Teléfono M-4050.

ENFERMEDADES DE SEÑORAS

DR. MILLA SOLSONA, **Servicio de Enfermeras.** Tratamiento de las enfermedades del aparato Genital de la Mujer, Insuficiencia. Disfunción Ovárica, Impotencia, Esterilidad Neurastenia Sexual, etc. Consultas de 2 a 4 Obispo y Habana. Sexto piso. Teléfono: M.7732. P.1

DR. A. VENERO

Vías Urinarias, Impotencia, Sífilis. Curación rápida. Cuota semanal. Diatermia, Azoterapia, etc., etc. Consultas de 10 a 12 a. m. y de 4 a 6 p. m., San Miguel número 55, esquina a San Nicolás. Telf. A-9380.

DR. MANUEL BETANCOURT

Vías Urinarias, Venéreo. Asistente 4 años de los Proferos Marion Heitz, Boyer, de París. Consultas de 3 a 5, San Lázaro 173, primer piso. Telf. M-6347.

DR. OCTAVIO RIVERO

Asma, Tuberculosis y enfermedades pulmonares. Exasistente del Servicio del Profesor Saye, (Barcelona), Jefe Clínico del Dispensario Antituberculoso Municipal. Consultas diarias, Campanario 43. Consultas de 5 a 7. Telf. A-5848.

DR. J. LYON

DE LA FACULTAD DE PARIS

Especialista en la curación radical de las Hemorroides, sin dolor ni operación. Consultas diarias, de 1 a 3, Genios No. 15 altos. P-1

DR. FRANCISCO J. DE VELASCO

Corazón, Pulmones, Estómago, Intestinos

DR. RUBEN DE VELASCO

Corazón, Pulmones, Enfermedades de los niños. Consultas, de 1 a 3, días laborables. Horas especiales, previo aviso. Salud 34. A-5418.

PROFESIONALES

p-1 DRES. EN MEDICINA

DR. ANTONIO PITA

MEDICINA GENERAL Y ENFERMEDADES NERVIOSAS Y ENDOCRINAS

Contando con el mejor Instituto de Fisioterapia de Cuba. Tratamiento efectivo de la neurastenia, Impotencia, Enfermedades crónicas y glandulares. Nuevo método de estimulación del simpático. Consultas de 2 a 4 p. m. $2.00. No visita, ni da Consultas por Correo. Consulta a hora especial: $10.00. **San Lázaro 45, entre Prado e Industria.** P-1

DR. J. HERNANDEZ CALZADILLA, Dentista. Hago toda clase de trabajos dentales. Arreglo puentes y planchas rotas. Consultas, hasta las 10 p. m., Reina 76. Telf. A-7537.

DR. JOSE A. TABOADELA

Medicina interna, especialmente afecciones de las glándulas endocrinas, tiroides, ovarios, suprarrenales, etc. Afecciones nerviosas, neurastenia, insomnio, espasmos, angustias, histerismo, etc. Vías digestivas. Lunes, miércoles y viernes, de 3 a 5. No visita. Campanario 70, altos.

IMPOTENCIA, FLUJOS, DEBILIDAD SEXUAL.

Consulta por correspondencia. Reserva absoluta. Si desea curar prontamente envíeme sus síntomas detalladamente y $1.00 giro postal y a vuelta de correo recibirá toda la atención científica necesaria. Exito garantizado. Dr. **Félix Rodríguez García.** Médico Psicoanlista. San Rafael 143½, Habana. Teléfono U-4484.

GABINETE UROLOGICO ALEMAN

VIAS URINARIAS

Consultas gratis, de 7 a. m. a 7 p. m. y 8 a 9, Jesús del Monte 135, bajos, frente Quinta de Dependientes. Gonorrea en pocos días. Garantía absoluta. Cura radical: Impotencia, Piel y Sífilis.

p-5 CLINICAS

INSTITUTO DEL VIEJO

NEPTUNO 120, CASI ESQUINA A PERSEVERANCIA. TELF. A-9225

Cuerpo médico especializado en tratar enfermos de más de 40 años.

Servicios esmerados de consulta, curaciones. DOMICILIARIO, electricidad médica. Laboratorio, Farmacia, de ojos, ortopedia, quiropedista, dentales, óptica y de clínica para casos quirúrgicos.

En el INSTITUTO DEL VIEJO se han tratado con éxito más de DOS MIL asociados.

Seriedad y solvencia. CUOTA MENSUAL: $1.50. Servicio permanente.

A toda persona de más de 40 años que desee asociarse y presente este anuncio en la Oficina, se le obsequiará con el primer recibo.

p-3 DENTISTAS

DRA. AMPARO SOBRAL DE LEDON

HABANA 89, ALTOS, ENTRE LAMPARILLA Y AMARGURA

Gabinete eléctrico dental, para señoras, caballeros y niños. Turnos diarios, desde las 8 a.m., hasta las 9 p.m. Trabajos garantizados, pagaderos en plazos cómodos, semanalmente. P-3

Dr. Armando Crucet

CIRUJANO DENTAL Y ORAL De la Facultad de Pensylvania, del Garetson Hospital of Oral Surgery y ex Profesor de la Moffitt Dental Porcelain School of Philadelphia. TRATAMIENTO DE LA PIORREA ALVEOLAR y de las sinucitis crónicas del maxilar. Obturaciones y dentaduras de porcelana. Anestesia por el gas Paseo número 17, entre Calzada y Línea. Vedado. Teléfono F-5153

p-4 COMADRONAS

CONSUELO RUDA: COMADRONA ex-interna de la Casa Salud «Balear». Inyecciones Intra-venosas a domicilio. Consultas gratis de 8 a.m. a 6 p.m. Belascoaín No 74, (altos), esquina a Jesús Peregrino. Teléfono U-5824. P-4

MARIA F. MOLINA, COMADRONA de la Cooperativa Mídica «La Purísima» y particular. Ultimos procedimientos modernos. Precios módicos. Consulta gratis, diaria. Neptuno núm. 206-B., altos. Telf. U-4090. P-4

p-7 ABOGADOS Y NOTARIOS

ALBERTO CUERVO, PROCURADOR. Me hago cargo de cualquier asunto civil y criminal. Venga a verme, aunque no tenga dinero. Anticipo los gastos. Edificio Metropolitana 342 O-Reilly y Aguacate. M-2808. D-6

Dr. Angel Fernández

DIVORCIOS

Muy rápidos, de 5 a 30 días. Plazos cómodos en toda la República, a cubanos y extranjeros. Matrimonio notarial, en su domicilio, Obrapía 17, de 9 a 12 y de 2 a 7 p. m. Telf. A-3060.

Dr. ISIDORO CORZO

ABOGADO

Especialidad: Divorcios. Calle 9 número 25, entre H. e I. Telf. F-5086, Vedado.

RAFAEL LOPEZ SOSA

PROCURADOR.

Habana número 116 Teléfono: A-8017. Asuntos Judiciales. Jubilaciones y Pensiones de todas clases. Divorcios a plazos cómodos. Aunque no tenga dinero. véame.

ALQUILERES

a-1 HABANA

VEDADO: SE ALQUILA UNA CASA, con muebles de lujo, 5 habitaciones, 2 baños: $100.00. I. número 35, segundo piso, Vedado. **Beers. A-3070.** A-1

NEPTUNO 217. SE ALQUILA MAGNIFICO primer piso, sala, comedor, cuatro habitaciones, baño intercalado, galería con persianas, pantry, cuarto y servicio de criados. Informes en la misma, de 9 a 12 y de 2 a 6. Telf. FO-1719. A-1

SE ALQUILA PRECIOSO Y MODERNO piso principal con todo el confort, acera de la brisa, en la casa Valle 29 Al lado de la esquina de Infanta Informes: Telf. M-4671. A-1

AVE. MENOCAL Y FINLAY, ALQUILO segundo piso nueva construcción sala, comedor, dos cuartos, servicio moderno, calentador y cocina gas. Precio: $22.00. U-6977 y M-2222. A-1

LOMA DE «EL ANGEL», CUARTELES 19, fresco y moderno piso alto, sala, comedor, tres habitaciones, baño completo, cocina y servicio de criados. La llave en la misma. A-1

SE ALQUILAN LOS BAJOS DE BARCELONA Nro. 10, acabados de pintar. Informan en el mismo a todas horas. A-1

O-REILLY 82 ESQ. VILLEGAS

Se alquila el tercer piso, por Villegas. Informan: Telf. I-3407.

ALQUILERES

a-1 HABANA

FINLAY 139, ESQUINA ARAMBURU, modernos bajos, sala, comedor, dos cuartos, baño intercalado, cocina de gas, decorada. Telf. U-4081. A-1

ALTOS AMPLIOS, FRESCOS, SAN Lázaro 101, entre Galiano y Blanco, gran sala, comedor, tres habitaciones, baño, $35. Genios 17 entre Consulado e Industria. Sala, habitaciones, baño, $15, verlos 11 a 5.

ENSENADA Y QUINTA DEL REY, alquilo casitas y apartamentos altos y bajos, 8 y 10 pesos, cielo raso, luz y agua abundante, bájese en San Felipe. Informes la Encargada. A-1

ALQUILO MODERNOS ALTOS, INDUSTRIA 81, sala, 3 cuartos, baño intercalado, comedor, servicio criados; Omoa 35, casitas interiores, sala, dos cuartos, baño, cocina. Informes: Cerro 510. A-1

CIENFUEGOS 68, SEGUNDO PISO, altos, sala, cuarto, servicios modernos, la llave en la misma de 2 a 5 Informes: Teléfono M-5503.

CAMPANARIO No. 95, ENTRE SAN José y San Rafael, sala, saleta, cinco cuartos, zaguán, servicios, patio amplio. Informan A-2418.

SE ALQUILAN LOS AMPLIOS Y modernos altos de Villegas 9, a media cuadra del Palacio Presidencial. Tienen sala corrida, recibidor, gabinete, dos habitaciones, comedor, corrido, cuarto baño familia completa, cocina, servicios criados. Y en la azotea, un hermoso departamento con recibidor, tres habitaciones, cuarto baño familia, (también con agua fría y caloiente, gran paño de azotea al frente, etc. Informan en la misma, de 9 a 11 y de 2 a 5.

FACTORIA 104, BAJOS, MODERNOS sala, comedor, dos cuartos, baño intercalado y patio. Informes Obispo 16.

CONSULADO 7, EDIFICIO MARTA, casi esquina Prado. Moderno piso bajo con todo confort. Informes el portero.

SAN NICOLAS 65, ALTOS, ENTRE Neptuno y San Miguel, sala, comedor, cinco cuartos, buen baño. Informes Obispo 16. A-1

$37.00 ALTOS MODERNOS, ZANJA 159 inmediatos Infanta. Sala, comedor, 4 cuartos, baño completo intercalado. Enséñase 9 a 5. Dueño: F-5471. Dos meses fondo.

SAN JOAQUIN 68, ALTOS, IZQUIERDA, modernos, ventilados, sala, comedor, tres habitaciones, baño moderno. Informes: M-8887, Sra. Winthrop.

SE ALQUILA EL SEGUNDO PISO DE Monte No. 189 entre San Nicolás y Anton Recio, compuesto de sala, recibidor, 4 habitaciones, baño intercalado, comedor al fondo y demás servicios. Precio: $38.00. Informan en los bajos. A-1

¡PROPIOS PARA MATRIMONIO! modernísimos altos, acera brisa, fresquísimos, cerquita Galiano, Blanco 42, entre Virtudes y Animas, sala grande, recibidorcito, una habitación grande, baño intercalado y cocina: 20 pesos.

A UNA CUADRA DE INFANTA. Cruz del Padre y Cádiz, sala, saleta, tres cuartos, cocina y patio. Precio: $20.00. Su dueña Escobar 10, altos. A-1

MONTE NUM. 399

Alquilo piso, izquierda, moderna casa, comodidades para regular familia. Llaves e informes: San Pedro 6. Telf. A-9619. A-1

SAN PEDRO NUMS. 24 Y 26

Se alquilan los hermosos altos, derecha e izquierda y bajos de esta casa, frente a la brisa y a la plazoleta de Luz. Cuenta con comodidades para larga familia, Bufete, Consultorio, Consignación de Vapores, etc., etc., y amplias habitaciones, en la azotea. Las llaves e informes: San Pedro número 6, Dr. Arturo A. Vázquez. Telf. A-9619. A-1

ZEQUEIRA 13, ENTRE SAN JOAQUIN y Romay. Alquilo magnífica casita interior, en 11 pesos, con dos habitaciones grandes, baño, cocina, patio y luz. A-1

COMPOSTELA Y PORVENIR, A una cuadra de Obras Públicas, frescos y modernos altos, con sala, hall, dos cuartos, baño completo, calentador y cocina de gas. Llaves en el Café. A-1

ALQUILO, EN 30 PESOS, PLANTA baja, Acosta 7, cinco cuartos, sala, saleta. Llave, altos. Informes: Salud 21. Telf. M-4712.

SE ALQUILA LA CASA DE PICOTA 87, frente a Egido. Sala, comedor, tres habitaciones grandes. Informan en la misma de 2 a 6 de la tarde. Cerca de la Ward Line.

SE ALQUILAN LOS ALTOS MODERNOS de San Joaquín 22 esquina a Velázquez, a una cuadra de Monte con sala, comedor, tres cuartos, baño intercalado y cocina de gas. A-1

ALQUILO EN 28 pesos MODERNO y fresquísimo tercer piso, Jovellar 19 entre N e Infanta llave en el segundo piso. Informes: F-1924. A-1

EDIFICIO MENENDEZ VIRTUDES 119 A, esquina Escobar alquilo segundo moderno, fresco, sala, comedor, tres habitaciones, baño intercalado, cuarto y servicio criados. Informan Virtudes y Gervasio, bodega. A-1

EDIFICIO MENENDEZ, GERVASIO y Virtudes, alquilo primero moderno fresco, sala, recibidor, comedor, tres habitaciones, baño intercalado, gas y servicio criados. Más informes en la bodega. A-1

SE ALQUILAN LOS BAJOS DE MERCED 94 compuestos de sala, comedor, 3 cuartos y demás servicios, la llave en los altos. Informan A-3303

¡CREALO ¡NO!
TODAVIA PUEDE ALQUILAR
A
BAJO PRECIO
VEA RELACION O LLAME
AL TEL M.6747

CASAS

De sala, comedor, tres y cuatro habitaciones, baño intercalado, cocina, cuarto y servicio de criados:

San Lázaro núm. 12	$ 52.00
Cuba núm. 29	42.00
Cuba y Tejadillo	35.00
F. núm. 235, entre 23 y 25	37.00
Genios es. a Morro	37.00
Línea núm. 209 y 211, entre G. y H.	67.00
Marina núm. 2, (Carreño)	40.00
Pasaje Infante y Mayía Rodríguez	18.00
San Rafael e Infanta	27.00
Subirana núm. 46, esq. a Peñalver	29.00
Trece núm. 0, esq. a M.	22.00
Aguacate núm. 75	27.00

De sala, comedor, dos habitaciones, baño y cocina:

Atocha núm. 8½	8.00
18 entre 9 y 11	20.00
12 y 23	18.00
Esperanza núms. 117 y 119	12.00
Genios esq. a Morro	27.00
Jesús del Monte núm. 618	12.00
Marina núm. 16-C.	27.00
San Ignacio núm. 25	11.00
Velázquez núm. 91-C.	14.00

GENIOS ESQ. A MORRO

ALQUILERES

a-1 HABANA

SANTO TOMAS NUM. 1

Accesoria C., por La Rosa. Se alquila esta amplia accesoria, con comodidad para familia, en los altos, y capacidad para tres carros, en los bajos. Llaves e informes: San Pedro número 6. Telf. A-9619. A-1

TENIENTE REY NUM. 13

Se alquila esta nave, propia para establecimiento o almacén. Llaves e informes: San Pedro número 6. Telf. A-9619. A-1

SE ALQUILA SAN LAZARO 299 A, entre Soledad y Aramburu, sala, recibidor, 4 cuartos, 2 baos intercalados, comedor, pantry, cocina, y cuarto y servicio de criados. La llave en 293, puede verse a todas horas.

SE ALQUILAN LOS ALTOS DE SAN Leonardo 78, esquina a Serrano, compuestos de sala, comedor, tres amplias habitaciones, baño completo, cocina, cuarto y servicio de criados. Las llaves en los bajos Informa: Luis M. Santeiro teléfono I-5285.

GLORIA NUM. 94, SEGUNDO PISO, sala, comedor, tres cuartos, baño intercalado, cocina grande, escalera marmol. Fresquísimo: 28 pesos. Llave, San Nicolás 280, esquina Rubalcaba. Severo, Mecánico. Telf. FO-1217.

ALQUILO HERMOSOS ALTOS, COMPUESTOS de sala, saleta, seis grandes habitaciones, comedor, doble servicio, acera de la brisa, frente al Parque de Trillo. Informan: U-4098.

NEPTUNO Y AGUILA: ALTOS, MODERNOS, fresquísimos, claros, sala, comedor, 2 habitaciones, lujoso baño, cocina gas, centro tiendas; no pague viajes. Llave e informes: planta baja Barra. A-1

NUEVA DEL PILAR 28, ENTRE Benjumeda y Llinás, cómoda casa sala, saleta, cuatro habitaciones. Llave en la carnicería, informes A-1102 apartamento 54. A-1

LUGAREÑO ENTRE LUACES Y Montoro, a una cuadra de Carlos III, con tres habitaciones, comedor al fondo, terrazas, servicio de criado, altos y bajos. Precio: $25.00 Llaves en los bajos del 36 Informes en teléfono FO-2904. A-1

a-2 VEDADO

VEDADO: PARTE ALTA, ALQUILANSE modernos bajos, muy frescos e independientes, tres dormitorios, garage, etc. con o sin muebles. Telf. F-4844, de 2 a 5. A-2

SE ALQUILAN PARA FAMILIA DE gusto, los altos de 23 No. 397 esquina a Cuatro, compuestos de recibidor, gabinete, comedor, terraza corrida, tres grandes cuartos dormitorios, espléndido y moderno baño, cocina de gas, cuarto y servicio de criada. Tiene entrada independiente. A-2

SE ALQUILAN LOS ALTOS DE 19 No. 245, Vedado,, la llave e informes al lado, conserje del «Edificio Arcos». A-2

VEDADO: ALQUILO ALTOS, CALLE 25 entre Baños y F, número 265, sala, comedor, recibidor, tres cuartos. Informan al lado. A-2

ALQUILO CASITA, CALLE PASEO casi esquina a 27, jardín, portal, dos apartamentos, propia para matrimonio, en $18.00. Informes: Teléfono: F-6125.

EN $34.00 SE ALQUILAN LOS MODERNOS y frescos altos Diez No. 197, entre 19 y 21, Vedado, acabados de pintar, sala, tres habitaciones, saleta, cocina de gas; calentador; baño completo y servicios de criados. Llaves en la misma. Informes: Francisco Torres, Edificio «Bacardí» »Apartamento 421. Teléfono A-7830. A-2

$34.00 MODERNOS BAJOS BRISA, 27 No. 94 entre D y E, sala, comedor, 4 cuartos, baño intercalado. De 9 a 12 y 2 a 5. Dueño: F-5471. Dos meses fondo. A-2

LOMA UNIVERSIDAD. —LUJOSOS altos, 27 No. 78 entre L y M, Cinco habitaciones, terraza, salón, gabinete etc. Con y sin garage. Informan en los bajos y F-2447. A-2

CALLE 27 No. 85 ENTRE E Y F, VEDADO Altos modernos, sala, comedor, cuatro cuartos, gran baño intercalado. Renta $45.00. Informes: Obispo 16.

6 NUM. 14, ENTRE 9 Y 11

Se alquila esta casa, dotada de 5 habitaciones, sala, saleta, comedor y hall, cuarto de criados y garage. Llaves e informes: San Pedro 6. Telf. A-9619. A-2

ELEGANTE PISO BAJO, 27 No. 423, entre 4 y 6, Vedado. Sala, perch, cuatro cuartos, pantry, cuartos servicios criados, garage, etc. Llave altos, $55.00. Informes: Sardiña, M-7245 A-2

EDIFICIO «BIARRITZ», CALZADA y J, Vedado. Alquilo moderno segundo piso alto, sala, comedor, dos cuartos, baño, cocina. Precio: $50.00. Exígense referencias. A-2

SE ALQUILAN: CALLE 16, NUMERO 3, entre 9 y 11, Vedado. Casas de sala, comedor, dos habitaciones, baño y cocina. Llaves, en las mismas. Informes: U-5858.

SE ALQUILAN: OQUENDO NUMERO 24, entre San Rafael y San José, apartamentos de dos habitaciones, baño, cocina y luz, a 12 pesos. Informes: U-5858.

SE ALQUILA: MAZON 37, ENTRE Valle y Zapata, casas de sala, comedor, tres habitaciones, baño y cocina y servicio de criados. Informes: U-5858. A-2

CALZADA, ENTRE H. E I. BELLISIMO palacete, (altos), propio para familia de gran gusto, en lo mejor del Vedado y con una ventilación inigualada. Compuesto de hermosísimos recibidores, sala dividida, amplísimo hall central, dos baños intercalados, comedor de estilo, lavandería, 3 cuartos servidumbre, gran garage con capacidad para dos automóviles, cuarto chofer, servicio servidumbre independiente, etc., etc. Precio inmejorable. Informes: Goizueta. F-3937. A-2

VEDADO: SE ALQUILA COMODO chalet amueblado, sala, comedor, cuarto de estudio, cuatro habitaciones, espléndido baño, cocina, pantry, garage y cuarto de criados. Informan: F-5659. A-2

a-3 CERRO Y PALATINO

PIÑERA No. 33, A UNA CUADRA DE la Calzada del Cerro, hermosa casa, sala, saleta, tres grandes habitaciones, cocina, baño y demás comodidades. Alquiler $25.00. Informes A-0146 y F-6317. A-3

a-4 Marianao y sus Repartos

ALQUILO CASA AMPLIACION ALMENDARES Av. Séptima esquina a Once, con sala, comedor, tres habitaciones, garage, baño y servicio criados. Informes: A-6906. A-4

AVENIDA DE LA PAZ 69, ALTURAS de Almendares, fresca casa amueblada, con lujo, sala, comedor, cinco cuartos, dos baños, garage, cuartos de criados FO-3309.

ALQUILERES

a-4 Marianao y sus Repartos

SE ALQUILA LA CASA TRES ROSAS número 20, en el Reparto Larrazábal, Marianao. Informan teléfono A-6961. Bank of Nova Scotia, departamento No. 221. Cuba esquina a O-Reill. A-4

CALZADA REAL 140, CEIBA

En Puentes Grandes, inmediato Colegio Belén, con zaguán, sala, saleta corrida, 7 cuartos, baño completo, cocina, jardines, 3 cuartos, patios cercados de mampostería, con frutales escogidos. Se enseña, a cualquier hora. Informes: Solá y Godoy. Telf. A-2736. A-4

MIRAMAR, 6, ENTRE 5a Y 3a., FRESCO chalet moderno, con muebles o sin amueblar, grandes jardines, portal, recibidor, sala, saleta, hall, 4 dormitorios y dos baños de lujo, closets, comedor, pantry, cocina y garage, cuarto de criados en planta baja y salón, dos cuartos y baño en altos. Puede verse a todas horas. Informes M-2863 y F-3131. A-4

AMPLIACION ALMENDARES: SEPTIMA Avenida entre 11 y 12, casa jardín, portal, sala, comedor, cuatro habitaciones, baño intercalado, garage, cuartos criados, cuerpo aparte. Informes: M-8767. A-4

MARIANAO. SANTA ROSA ENTRE Avenida de Columbia y Parque, «Buen Retiro», se alquila hermoso chalet de dos plantas, rodeado de jardín, cuatro dormitorios, garage y servicio de criados, único de altos en la cuadra, puede verse a todas horas. A-4

SE ALQUILA BONITO CHALECITO con 4 habitaciones, garoje, hermoso patio con cuarto de criados, caballerizas, agua abundante, cerca del Hotel Almendares, Avenida 10 No. 5, entre 6 y 7, Teléfono FO-1063. A-4

ALQUILO PRECIOSO CHALET ENTRADA del Buen Retiro, calle C entre 2 y 3, Reparto «Redención», (cerca de Columbia) precio módico. Informes: 2 número 210, Vedado. A-4

EN EL REPARTO LA SIERRA, CALLE Primera entre 10 y 12, se alquila precioso chalet para corta familia. Puede verse. Informa Gloria Canales, teléfono M-3256 de 11 a 2 y de 6 a 8. A-4

LA SIERRA, 9 ENTRE 4 Y 6, PORTAL, sala, recibidor, 3 cuartos, baño intercalado, comedor, cocina, cuarto y baño de criados, garage, traspatio. Informa: A Calvo: M-6665 de 8 a 4 p.m. A-7572 de 5 a 12 p.m. A-4

SE ALQUILA UNA CASITA CON VARIOS solares. FO-3192. A-4

AMPLIACION ,DE ALMENDARES, calle Diez y Ave. Nueve, alquilo chalet dos plantas, sala, comedor, tres cuartos, garage, etc. la llave al lado. Exígense referencias. Precio: 30 pesos. Informan: Aguiar 19. A-4

VIVA SALUDABLE: ALQUILANSE primero de julio, los mejores situados, hermosos, modernos, ventilados, cómodos e independientes altos, Almendares, próximo Crucero Tranvías Marianao-Playa, Colegios, Iglesia y Stadium Tropical, tres habitaciones, terraza, garage. Abundantísima agua. Informan: A-9115. A-4

a-5 J. del Monte y la Víbora

SE ALQUILA LA CASA LAGUERUELA 37, entre Segunda y Tercera, con portal, sala, saleta, seis habitaciones, baño, cocina, comedor al fondo, lavadero, agua abundante, fría y caliente, patio y traspatio: 22 pesos. Informes: U-1808. A-5

OCHO PESOS. ALQUILO CASA CON sala, cuarto, cocina y servicios, azotea. Armas 72, entre Santa Catalina y San Mariano. Víbora. Telf. X-2068. A-5

ALQUILO: SANTA CATALINA 79, entre San Lázaro y San Anastasio, sala, saleta, comedor, tres cuartos, baño intercalado, patio y traspatio con frutales. Llave e informes, allí. Telf. F-5105. A-5

PATROCINIO 6, ENTRE PARRAGA y Poey, jardín, galería, portal, sala, hall, recibidor, seis grandes cuartos, 4 baños, comedor, 2 cuartos criados, entrada garage Llaves allí mismo. A-5

ESTRADA PALMA 89, VIBORA, AL alquilo magnífica casa 6 habitaciones, sala, comedor al fondo, hall, pantry, servicios, cuarto criado, jardines, alquiler: 40 pesos. Informes la misma. A-5

SE ALQUILA SAN ANASTASIO 24, entre Santa Catalina y Milagros. Víbora, portal, sala, comedor, cuatro cuartos, cocina, bao y patio. Informes F-5872 y F-6072. A-5

QUIROGA 5, ALTOS, MODERNA, pegada calzada terraza, sala, saleta, 3 cuartos, baño, $25.00, dos meses fondo, llaves 5 B, altos, F-4292. A-5

QUIROGA 5, ALTOS, SE ALQUILA pegada calzada, moderna. Terraza, sala, saleta, 3 cuartos, etc. $25.00, dos meses fondo, llaves 5 B, altos. F-4292 A-5

ALQUILO CASA PARQUE LOMA del Mazo número 6. Sala, 5 habitaciones, comedor, cocina, terraza y garage. Cerca dos colegios. Vista Habana. Llave Villa Virginia. Teléfono F-3358. A-5

PORVENIR 61 ENTRE MILAGROS y Santa Catalina. Portal, sala, 4 habitaciones, comedor al fondo, baño, cocina, patio. La llave al lado $23.00. A-5

a-6 Stos. Suarez y Mendoza

LIBERTAD 10 ENTRE GOSS Y LINEA Central, alquila moderna casa, portal, sala, comedor y 3 cuartos, baño intercalado y garage $15.00 informan, Suárez 3, bajos. Reparto Santos Suárez. A-6

FOMENTO 21, REPARTO PALATINO, se alquila una casa moderna, jardín, portal, sala, comedor, 2 habitaciones y demás servicios, $15.00. Omnibus rutas 16 y 17 por la puerta. A-6

ALQUILO PRIMER PISO, SAN BENIGNO y Zapotes, frente al Parque. Tiene sala, saleta, comedor, 3 habitaciones, cuarto y servicio de criados. Llaves, Botica. Los bajos están próximos a desalquilarse. Informan: Telf. M-4280. A-6

ALQUILO MENDOZA, MILAGROS 104, Omnibus, tranvías esquina, hermosa casa. seis habitaciones, baños, garage, demás comodidades. Dueño: Dr. Ortiz, Gervasio 60, altos. Precio: $42.00. A-6

MODERNO CHALET DE ALTOS Y bajos, 7 cuartos y tres baños, garage. Ave. Serrano y Santa Irene. Informes al lado. A-6

ALQUILO ALTOS SANTA IRENE 64, sala, saleta, 6 cuartos, baño intercalado, comedor, cocina servicio criados. Informan en los bajos. A-6

SE ALQUILA HERMOSA CASA JARDIN, 3 cuartos, baño intercalado, comedor al fondo, cuarto y servicios de criados. Heredia No. 5, informes: Telf. I-6029. A-6

a-7 LUYANO

LUYANO Y ENSENADA, SE ALQUILA un local de 350 metros con unas habitaciones al fondo con servicios. Alquiler barato. Informa Pérez, Teléfono A-7674. A-7

ALQUILO HERMOSOS ALTOS TRES cuartos, sala, recibidor, cocina, bañadera, agua abundante. Rodríguez 122 entre Guasabacoa y Reforma. Llave en los bajos. Dueño Arsenal 24. A-7

ALQUILERES

a-7 LUYANO

ALQUILO $15.00 BUENA CASA, LUCO 19 entre Pérez y Santana, J del Monte. Informes en la misma y en el No. 21. A-7

SE ALQUILA BARATISIMA LA CASA Arango A esquina a Fábrica en Luyanó con portal Sala, dos cuartos y patio. A-7

a-10 Los Pinos y Naranjito

EN $12.00 CASA MAMPOSTERIA moderna, toda a la brisa, lugar alto bien situada. Jardín, portal, sala, 2 cuartos. Avenida Apóstol y Betancourt, Los Pinos. Informes: F-2225. A-10

EN $12.00 CASA MAMPOSTERIA moderna, toda a la brisa, lugar alto bien situada. Jardín, portal, sala, 2 cuartos. Avenida Apóstol y Betancourt, Los Pinos, informes: F-2225. A-10

a-13 ALQUILERES VARIOS

SE ALQUILA UN GARAGE Y UN cuarto, con amplia entrada. Tiene agua para fregar la máquina. Se da barato. Vista Alegre 41, entre Lawton y Armas, Víbora. A-13

PLAYA BARACOA:: ALQUILO CASA dos plantas, algunos muebles. Precio de situación, número 27, Informan: I-7362, Dolores 39, Pampín. A-13

EN LA PLAYA CUBA (GUANABO)

Se alquila una casa con portal, por los cuatro lados, dos habitaciones, cocina y baño, luz eléctrica y agua corriente. Augusto Fernández, La Diana, teléfono M-8398. A-13

PLAYA DE SANTA FE, EN $150.

Por la temporada, se alquila una casa de portal, tres habitaciones, comedor, cocina y servicio sanitario, y balneario. Informa en dicha Playa: Cándido González. Telf. F-1556. A-13

ALQUILO O VENDO, EN SAN MIGUEL de los Baños, «Villa Olimpia», con 4 habitaciones, baño intercalado, pisos de mosaicos. Informan: Calle 2 número 228, entre 23 y 25. Teléfono: F-5627. A-13

PARA EL VERANO

Se alquila casa lindísima, amueblada. En el campo, cerca de la ciudad Sarasota, y frente a la Bahía Sarasota. Diez minutos del Golfo de México. Seis cuartos, sala grande, comedor, biblioteca, cocina, piazza grande. Piso segundo: cuatro cuartos grandes y baño. Tercer piso: dos cuartos para criados. Garage para dos máquinas. Mucho terreno con árboles frutales y jardines. Precio razonable. Para información escrita: Mr. F. G. Crawford, Crawford Manor, Sarasota, Florida. A-13

b-1 NAVES Y LOCALES

SE ALQUILA LA NAVE MANUEL Fernández de Castro No. 205, casi esquina a Teresa Blanco. Informan: teléfono A-6961, Bank of Nova Scotia. Departamento No 221 Cuba esquina a O-Reilly. B-1

SE ALQUILAN

Magníficas naves de todos tamaños, propias para Industrias y Almacenes, situadas en la Calzada de Concha y en Marina, con Desviadero de Ferrocarril, a precios de situación. También alquilamos o vendemos lotes de terrenos muy bien situados atravesados por Chuchos de Ferrocarril, en los lugares antes indicados. Buenos y baratos locales propios para pequeñas industrias con fuerza motriz y sin ella. Para más informes: Casa Gancedo. Telfs. X-2629 y X-2819 Cauzada de Concha No. 3, Habana. B-1

ALQUILO FRENTE AL CAPITOLIO un local propio para restaurant. Gran oportunidad. Informan Paseo de Martí No. 119, Café Monte Carlo B-1

ALQUILO GRAN LOCAL, TIENE NEVERA azulejada hasta arriba con accesoria al lado. Informan calle Gelcuría esquina Luis Estévez, en Santos Suárez. B-1

SE DESEA ARRENDAR UN LOCAL o parte del mismo situado en lugar céntrico para el giro de sastrería. Informes: Teléfono U-4950. B-1

OBRAPIA NUM. 51

Entre Habana y Compostela. Se alquilan los bajos de esta hermosa casa, divididos en dos locales para almacén, uno grande y otro pequeño, ambos, con servicios completamente independientes, pudiendo comunicarse si así interesase. Las llaves en la Panadería «La Caoba», Obrapía número 42. Informan: San Pedro 6. Telf. A-9619. B-1

CARLOS III ESQ. A ESPADA

Se alquila este moderno edificio, compuesto de dos naves, una alta y otra baja, con solidez para cualquier industria, en la planta alta. Llaves e informes: San Pedro número 6. Telf. A-9619. B-1

SE ALQUILA UN GRAN LOCAL EN el centro de la Habana a una cuadra del Capitolio para cualquier clase de comercio o industria en Barcelona 8, entre Aguila y Amistad. Informes: F6072 y F-5872. B-1

NAVES PARA INDUSTRIAS

Se alquilan de varios tamaños, algunas con chucho de ferrocarril, situadas entre Carlos III, Infanta y Belascoaín. Informa La Vinatera. Arbol Seco y Peñalver. B-1

SE ALQUILA UNA NAVE PROPIA para industria o comercio Infanta 98 y San José. B-1

SE ALQUILA LOCAL PARA BILLAR buen punto. Café «La Marina», frente a los Ferries, Regla. B-1

SE ALQUILA LOCAL CON TRASTIENDA, esquina propia para bodega, café o botica, Concordia y Marqués González. La llave en la lechería. Informes: Salud 21, Coya.

ALQUILO NAVE VIGIA No. 10, 14 mts. frente por 32 fondo, sin columnas. Informes: Figuras 3A. A-0384. B-1

¡COMERCIANTES!
AQUI TIENEN EL
LOCAL PROPIO
PARA SU NEGOCIO

DAMOS CONTRATOS POR AÑO

A. Ramírez núm. 4.
Belascoaín núm. 7-B.
Cerro y Colón.
Cruz del Padre núms 2 y 6.
18 entre 9 y 11.
Doce y 23.
Dragones núm. 64, esq. a San Nicolás.
Infanta 72-M., entre Pocito y J. Peregrino.
Inquisidor núm. 27, esq. a Luz.
Inquisidor núm. 30, bajos.
O-Farrill y J. A. Saco.
Pasaje Infante y Goicuría.
O-Reilly núm. 29, esq. a Habana.
San Lázaro y Galiano.

GENIOS ESQ. A MORRO
Telf. M-6747.
B-1

M.E.C.D. 2016.

ALQUILERES

b-1 NAVES Y LOCALES

GRAN LOCAL ESQUINA BIEN SI- tuado edificio moderno con armatostes, $18.00. También casa familia portal, sala, 2 cuartos, $12.00, toda a la brisa. Apóstol y Betancourt. Los Pinos. Informes: F-2225. B-1

SE ALQUILA LOCAL MODERNO para venta leche cruda y otro comercio, véalo poco capital, calle Goicuría 24, esquina Luis Estévez, en Santos Suárez. Informan al lado. B-1

A LOS COMERCIANTES E INDUSTRIALES

Alquilo en Cuba 71-73 esquina a Muralla, buenos locales adaptándolos según la capacidad que necesiten. Informa en la misma de 2 a 3 p.m. y por el teléfono A-1736 de 12 a 2 y de 7 a 9. B-1

SE ALQUILA UN MAGNIFICO LO- cal, para Bodega. Fabricación moderna y armatostes acabados de fabricar. Alquiler reducidísimo. Informes al lado, Fuentes y O-Farrill. Telf. FO-1992. Dueño: Eduardo López, (Columbia). B-1

ALQUILO, TODA O PARTE, AMPLIA nave interior. Preparada para depositar mercancía, tabaco. Lugar céntrico. Precio de situación, Reina 22, bajos. A-8878. B-1

HABANA 108 ENTRE LAMPARILLA y Obrapía, se alquila local a la calle propio para oficina o comercio. Informan en la misma. B-1

ALQUILO MAGNIFICO LOCAL PA- ra establecimiento, listo para abrirlo, con armatostes, vidriera, nevera, etc. Alquiler módico. Durege esquina a Correa. Informes, la misma. Telf. F-5487. B-1

SE ALQUILA O SE VENDE UNA doble nave de acero con dos mil metros fabricados y dos mil metros sin fabricar, en la calle San Julio al lado de la fábrica de Jabón Candado, de Crusellas. Informan Monte 377, Ferretería. Teléfonos A- 7611 y A-7612 B-1

b-2 APARTAMENTOS

EDIFICIO ARECES. PRADO 36, apartamentos y habitaciones con baño privado, agua caliente, elevador día y noche a precios razonables con todo servicio. B-2

APARTAMENTO MODERNO, TER- cer piso, San Miguel 36 y 38, entre Industria y Amistad, sala, 2 cuartos, lujoso baño intercalado, comedor, cocina gas, servicios criados: $30.00. Informan: A-5810. La llave en la azotea. B-2

APARTAMENTOS FRESCOS Y CO- modos en el «Edificio Arcos», calle F entre 19 y 21, Vedado, informa el conserje. B-2

EDIFICIO MARTA (CONSULADO 7, casi esquina Prado) 14 apartamentos Actualmente existe uno sólo disponible, muy propio para dentista de clientela distinguida. Otros informes el portero. B-2

VEDADO: EN RESIDENCIA RESPE- table, se alquila precioso apartamento, con toda asistencia, de 2piezas, con terraza privada. Referencias mutuas. O. número 10, entre 17 y 19, frente al Maine. B-2

EN UNA BONITA RESIDENCIA DE la Loma del Mazo, se alquila un apartamento compuesto de saleta, habitación y un baño con todo el fonfort agua caliente y fría a todas horas, con toda asistencia o sin ella. Teléfono I-3477. B-2

ALQUILAMOS APARTAMENTOS MO dernos, con todo confort, edificio de 8 pisos, muy fresco, garage. Len-s Court, 6 esquina 11, Vedado. B-2

PALACE APARTAMENTS
APARTAMENTOS HABITACIONES

Con y sin muebles, baño privado, agua fría y caliente, frescos. Lo más céntrico y alto del Vedado. Calle 25 y Avenida de Los Presidentes. Desde $20.00 a $45.00. B-2

APARTAMENTO MODERNO, TER- cer piso San Miguel 36 y 38, entre Industria y Amistad, sala, 2 cuartos, lujoso baño intercalado, comedor, cocina gas, servicios criados. $30.00. Informan: A-5810. La llave en la azotea. B-2

J ESQUINA 21, VEDADO. APARTA- mento moderno, muy cómodo y fresco, econ preciosa vista. Sala, comedor, dos cuartos, hermoso baño intercalado, cuartico desahogo, etc. Informa Avelino. B-2

b-3 DEPARTAMENTOS

TEJADILLO 7 UN DEPARTAMENTO con dos habitaciones grandes y comedor, agua dentro, casa muy fresca, trece pesos. B-3

ALQUILO DEPARTAMENTO EN AZO tea, casa particular. Consulado número 100, altos, Casa de Préstamos. B-3

SE ALQUILAN ELEGANTES DE- partamentos, con toda asistencia, agua caliente, garage, excelente comida, con o sin muebles. Calle 23 número 433, altos, entre 6 y 8, Vedado. B-3

VEDADO. CALLE 23 ESQUINA 6, departamento con 2 cuartos, cocina, ducha, hay agua. F-2115. B-3

J ESQUINA A 21, VEDADO. APAR- tamento moderno, cómodo, fresquísimo, con preciosa vista. Dos cuartos y demás comodidades. También apartamento pequeño solo en azotea. Véalos. Informa Avelino. B-2

EDIFICIO «PRIETO», MURALLA 98. Se alquilan buenos departamentos para Oficinas. Muy claros y ventilados. Precios económicos. B-3

SE ALQUILA, FRESCO Y HERMO- so departamento, con balcones, lavabo, con toda asistencia y comodidad, Neptuno 73, altos de «La Filosofía». En iguales condiciones, un cuarto para dos compañeros o persona sola. Telf. M-7582. B-4

ALQUILERES

b-4 HABITACIONES

VEDADO. SE ALQUILA UNA HABI- tación con baño privado en casa de moralidad. Se piden referencias. Llame al F-2836. B-4

HABITACIONES HERMOSAS, AM- plias con lavabos agua corriente, casa moderna, teléfono, desde $5.00. O.Reilly 31. B-4

LINDA SALA Y DOS HABITACIO- nes juntas o separadas, baño intercalado, lavabos, casa decente para consultorio, oficina, matrimonis sin niños, hombres solos, Jesús María 60, primer piso. B-4

PRADO 2

Entre San Lázaro y Cárcel se alquilan 2 habitaciones, balcón independiente a Prado, lavabo agua corriente, luz, limpieza, con o sin muebles. B-4

SAN RAFAEL 55, ALTOS, ENTRE Manrique y Campanario, casa particular. Alquilo una habitación a la calle, a matrimonio sin niños o caballeros, con referencias. También alquilo cocina y comedor. B-4

EN CASA DE FAMILIA PARTICU- lar, se alquila magnífica habitación con su lavabo de agua corriente y con vista a la calle de Prado. Prado número 19, segundo piso. B-4

HABITACIONES «NIAGARA HOU- se», desde $8.00 hasta $20.00, baños privados, muebles, azotea, vista a la calle, personas de moralidad, agua caliente. Tomamos referencias. Prado 47, altos. B-4

BELASCOAIN 64, ALTOS DE LA BO- tica, fresquísimas habitaciones, con baño privado; otras, con lavamanos. Todas con balcón a la calle,, con comida y todo servicio, desde $35 00, matrimonios. U-5064. B-4

ALQUILO DOS HABITACIONES AL- tas, independientes, baño, cocina, terraza y luz, muy frescas, a persona seria, Gloria 231, entre Rastro y Carmen, dos cuadras Mercado: 12 pesos. B-4

HABITACIONES: CASA PARA FA- milia respetable, con todo servicio, magnífica comida, teléfono, agua caliente, cerca Baños de Mar. Precios módicos. Véala y se convencerá, Calzada 49, entre G. y H. B-4

CUBA 86, ENTRE TENIENTE REY y Amargura, Edificio moderno, fresco, tranquilo. Habitaciones con agua corriente, luz, teléfono y limpieza, desde $8.00. Dos meses. A-8309. B-4

CARLOS III NUMERO 2, ESQUINA a Belascoaín, amplias habitaciones y departamentos, con balcón, luz, teléfono, agua caliente, lavabos y comida, si desea. B-4

A UNA CUADRA DE SANIDAD, DI- visión 11, altos, casa particular, confortable habitación, anexa al baño, con o sin muebles, a hombres decentes. B-4

HABITACION HERMOSA CENTRICA con lavabo. Alquila familia honorable matrimonio sin niño o dos personas con comida, $35.00. Gervasio 60, altos, una cuadra Neptuno. Baño intercalado. B-4

ALQUILO EN LUGAR CENTRICO, hermosa habitación con baño anexo y toda asistencia, a matrimonio sin niño u hombres solos. Amistad 71, primer piso, esquina San José. B-4

ALQUILO VENTILADA HABITA- ción .$6.00, casa de .familia, exigimos moralidad y orden. San Rafael 101. Informes en los bajos. B-4

SE ALQUILA HABITACION AMUE- blada, fresca, ventilada, ventana al fondo, a hombres solos, casa de orden, $8.00. Obrapía 63, segundo piso, entre Compostela y Aguacate. B-4

PRADO 111, FRENTE AL CAPITO- lio. Se alquila una habitación con todo el servicio, si se desea. Casa de buena familia. Se toman referencias. B-4

SE ALQUILA ESPLENDIDA HABI- tación, muy fresca, casa moderna, baño intercalado, a corta familia. Hay teléfono. Habana 70, segundo piso, entre Tejadillo y Empedrado. B-4

GALIANO 103, ENTRE SAN JOSE Y Barcelona. Habitaciones espléndidas con lavabos de agua fría y caliente. Abundante y excelente comida. Sólo moral absoluta. Telf. M-7380. B-4

O-REILLY 85, MEDIA CUADRA Parque Central, se alquilan habitaciones, buena comida y variada, precio económico, agua caliente, luz, teléfono, confort, moralidad. B-4

SE ALQUILA COMODA HABITA- ción lado cuarto baño a caballero de moralidad, se piden referencias. O-Reilly 82, segundo piso, entrada por Villegas. No molesten primer piso. B-4

SE ALQUILA UN CUARTO CON SU lavabo, propio para dos compañeros o matrimonio, con comodidad. Infórmese Amistad 89, altos, entre Barcelona y Dragones. B-4

PERSONA QUE QUIERA DARSE LOS baños. Se alquila una habitación amueblada. Vedado. F-4586. B-4

ALQUILO DEPARTAMENTO CON 2 habitaciones, una grande y otra chica, independiente, con vista a la calle, casa particular, moderna, con comida, matrimonio sin niños, exijo referencias. Manrique 49 esquina a Concordia, altos. B-4

VEDADO J Y CALZADA, ANTIGUO palacio Carneado, se alquilan habitaciones a personas de moralidad. bajas y altas. Teléfono F-2405. B-4

MANRIQUE 120, ENTRE DRAGONES y Salud, edificio moderno, habitaciones con agua corriente luz y agua abundante, sólo a matrimonio sin niños, casa de extricta moralidad. B-4

IDEAL PARA MATRIMONIOS: Prado 99, frente al Capitolio. Habitaciones modernas, con closets y baño privado completo. Agua caliente y fría, a todas horas. Excelente comida. Gran confort y limpieza. Absoluta moralidad. B-4

ALQUILERES

b-4 HABITACIONES

HERMOSA HABITACION CON BAL- cón y vista a la calle, tiene lavabo manos, con muebles. Calle San Miguel No. 15, entre Industria y Consulado. B-4

EN PRADO 33 (ALTOS) SE ALQUI- la una habitación para consultorio o cualquier clase de oficina, con vista al Prado. B-4

LUZ 95 ENTRE EGIDO Y CURAZAO se alquila una habitación con muebles, servicios privados y limpieza, 8 pesos. Hay teléfono. B-4

VEDADO. HABITACION FRESCA, dos ventanas, cielo raso, piso mosaico pocos inquilinos a matrimonios u hombres solos, $7.00. F No. 6. B-4

ALQUILO UNA O DOS HABITACIO- nes muy frescas, con todo servicio, agua abundante, en el Castillito de la calle 17 No. 56, entre J e I, Vedado. B-4

AGUACATE 30, 2o. PISO, UNA HA- bitación, anexa baño con todo confort, casa particular. Telf. M-9450 B-4

PRADO 96, SEGUNDO PISO, FAMI- lia honorable, sin niños, alquila dos habitaciones, juntas o separadas, lavabo, baño anexo agua caliente, teléfono, se exigen referencias. Señora Martínez. B-4

ALQUILO TRES HABITACIONES en mi residencia en el Vedado, calle D No. 199, entre 19 y 21, con toda asistencia, precios módicos, comida exquisita, moralidad absoluta. B-4

RESIDENCIA DE FAMILIAS, EL mejor punto: Prado 104, espléndidas habitaciones, vista a calle e interiores, pensión completa para caballeros $20.00. Admiten abonados al comedor. Referencias. Comidas a domicilio. B-4

VEDADO. MATRIMONIO SOLO AL- quila una o dos habitaciones con comida y todo servicio a matrimonio o señoras, en chalet muy fresco. Unico inquilino. Se cambian referencias. Baños 245, esquina a 25 Telf. F-5842. B 4

"EDIFICIO CUBA", SEIS PISOS,
Empedrado número 42. Se alquilan amplias y ventiladas habitaciones, muy baratas, elevador, lavabo, luz toda la noche. Orden y moralidad. Teléfono M-5113. B-4

RESIDENCIA PARA FAMILIAS Y caballeros honorables, amplias, claras y ventiladas habitaciones, frente al mar, a la brisa, regios baños, agua fría y caliente. Toda asistencia, si desea. Precios reducidos. San Lázaro 75, esquina a Crespo. Telf. A-9571. B-4

b9 CASAS DE HUESPEDES

«LA ISLA», CASA HUESPEDES. Monte 53, frente Parque Fraternidad, teléfono A-9210, habitaciones para matrimonios, agua fría y caliente, con 3 excelentes comidas, a $45.00, frescas y grandes.

OBISPO 82, POR VILLEGAS, UNA cuadra de Prado, buenas habitaciones, con toda asistencia. Una persona: $23.00. Dos: $33.00 y $36.00. Agua caliente. M-8046. B-5

LA MATANCERA, REINA 83, ES- quina a Manrique. Alquilo habitaciones amuebladas. Modernas, buena comida casa de orden. precios moderados. Teléfono A-0238. B-5

CASA DE HUESPEDES «LA CEN- tral», ofrecemos habitaciones con todo servicio a precios económicos. Buena comida y buen trato. Baños privados. En nuestra sucursal de Obispo 127, desde $35.00 para dos personas. Prado 65 esquina del Sevilla. A-9009. B-5

b6 HOTELES

Hotel Roosevelt

AMISTAD Y SAN MIGUEL

$50 mensuales. Matrimonios con tres excelentes comidas:

Apartamentos para familias. Todos con baño privado. Elevadores día y noche. B-6

HOTEL "SANTANA"
CONCORDIA Y CAMPANARIO

Residencia para familias. Habitaciones con baño privado, agua fría y caliente. Comida excelente. Teléfono M-8225. B-6

HOTEL "REGINA"
Industria, frente al Capitolio.

Hermosas y ventiladas habitaciones, con todo el servicio. Sin comida, para una persona, desde 20 pesos mensuales. Para dos personas, desde 30 pesos mensuales.

Hotel 'SAN CARLOS'
EL CALOR NO MOLESTA EN ESTE HOTEL

Frescas y ventiladas habitaciones. Agua a todas horas. Comida selecta, española y criolla. Servicio esmerado.

Precios por mes, con comida:

Una persona **$30 á 40**
Matrimonio **$45 á 60**

Hay apartamentos familiares. Egido y Monte.
PLAZA DE LAS URSULINAS

HOTEL TROTCHA
CALZADA Y DOS, VEDADO.

Próximo a los Baños de Mar. Economía. Confort. Amplias y frescas habitaciones con baño privado y todo servicio, rodeado de jardines Una persona: 35 pesos. Dos personas, desde 55 pesos. F-1076.

ALQUILERES

b-6 HOTELES

HOTEL «PRADO». HABITACIONES a la calle e interiores, decoradas. Huéspedes estables. Teléfono, agua caliente, ascensor, excelente comida. Nuevos dueños. Nuevos precios. Prado y Virtudes. Telf. M-7660. B-6

HOTEL BELMONTE

VIVA AQUI, EN LO MAS CENTRICO Y CONFORTABLE DE LA CAPITAL

San Rafael e Industria. Habitaciones amplias, modernas y ventiladas, ascensor, agua abundante y servicio esmerado, a todas horas. Con comidas selectas. Matrimonio: $48.00 Una persona: $30.00. Telfs. M-7570 y M-7383.

HOTEL ROMA
NUEVO DUEÑO
NUEVO ADMINISTRADOR
O-REILLY Y AGUACATE

A dos cuadras del Parque Central, Viva cómodo y confortablemente servido en hotel de primera. Lujo en las frescas habitaciones, en los baños, en el roof garden Comida insuverable. B-6

HOTEL NEW YORK

Dragones 16, frente a La Cuban Telephone. 100 habitaciones, baños privados, agua caliente, elevador. El más propio para familias del Interior. Máximo de comodidad, por mínimo precio. Abónese por días. Grandes rebajas. Los mismos dueños del Hotel Boston. B-6

HOTEL 'IDEAL ROOM'
PRADO 93-B , (POR PASAJE)

¿Desea vivir en casa tranquila, mejor que en su propia casa? Visite esta gran casa, aunque sea por curiosidad Por dentro, la mejor. Precios para matrimonios con comida y toda asistencia, desde $35 00 a $45.00. Hay apartamentos de dos habitaciones, con balcón y baño a Prado. Exigense referencias de moralidad y pagos

HOTEL «VANDERBILT»

Lo más alto. saludable y económico, Neptuno 309, esquina Mazón. Habitaciones de esquina, con baño privado, propias para quien convenga vivir cerca Universidad o los Hospitales Calixto García y Mercedes.

HOTEL "LAS TULLERIAS"
PREFERIBLE POR LOS VIAJEROS DEL INTERIOR

Céntrico y económico. Espléndidas habitaciones para matrimonios, **Avenida de Bélgica 9,** (Monserrate). Habana. Telf. A-3648, frente al Parque Central. B-6

b7 CASAS DE COMIDAS

SERVICIO CANTINAS A DOMICI- lio Precios: de situación. Buena comida y hora fija Pruebe y será nuestro cliente. Bar. Se admiten abonados la la mesa. Villegas 110. B-7

b10 PERDIDAS

OPORTUNIDAD

Gratificaremos, no prometemos, a la persona que nos indique paradero perra de caza, color canela obscura, rocilla, raza Pnente. Entiende por Pubi. Buenos Aires No. 21, A-6898. B-10

SE SOLICITAN

s-A Solicitud de A'quileres

SE SOLICITA UNA CASA, DE PLAN- ta baja, cinco cuartos, comedor, baño completo, sala, antesala, zaguán o garage, en La Habana, De Monserrate a Infanta y de San Lázaro a Reina. Avise a Campanario 42. SA.

SOLICITO ALQUILAR BAJOS TRES o cuatro cuartos, frescos, buen jardín, parte alta Vedado o Repartos cercanos. Llamar de 10 a 12, M-2863 y F-3131. SA.

SOLICITO CASA UNA PLANTA DE 4 habitaciones y garage o 5 habitaciones sin éste, preferible Repartos, ventilada y tenga mucha agua, cerca tranvías. Precio: $30 00. Dirigirse Anuncios Clasificados DIARIO DE LA MARINA. J. U. S-A.

s-P Personas de Ignorado Paraderos

SE SUPLICA A FRANCISCO MAN- gas González, natural de las Segadas Bueño, Oviedo, recoja a su hija María Teresa, por encontrarse en la mayor miseria y tener una próxima muerte la persona a cuyo abrigo está dicha menor. SP.

b-9 Agencias de Colocaciones

«LA MATANCERA»: A-7740, SERVI- mos rápidamente criadas, cocineras, choferes. Toda clase de servidumbre y empleados, de ambos sexos, con referencias Sol 111, entre Egido y Villegas. B-9

s-1 CRIADAS Y CRIADOS

SOLICITASE JOVEN BLANCA PA- ra quehaceres casa de corta familia sueldo: 10 pesos. Exígense referencias. Cárdenas 24, segundo piso, izquierda. S-1

SE SOLICITA PRIMER CRIADO DE mano con referencias de haber servido en casas particulares, si no es competente que no se presente Sueldo: treinta pesos, ropa limpia y uniformes. Informan en la calle 4 entre 21 y 23 No. 193, bajos, Vedado, de 9 y media a 11 y media de la mañana. S-1

SE SOLICITA UNA JOVEN ESPA- ñola para criada de mano. Sueldo 12 pesos mensuales, en J No. 33 entre 15 y 17, después de las 9. S-1

SOLICITO CRIADA ESPAÑOLA CON buenas recomendaciones. Morro 20, bajos. S-1

SOLICITO CRIADA ESPAÑOLA DE mediana edad, para cuartos y coser, con buenas referencias, $15.00 y uniformes. Calle 15 No. 380, entre 2 y 4, Vedado. S-1

NECESITO MUJER JOVEN PARA atender teléfono en un Consultorio médico. También necesito un buen criado, sueldo: $30.00; un jardinero, $20; y un chauffeur Compostela 58, agencia. S-1

SE SOLICITAN

s1 CRIADAS Y CRIADOS

SOLICITANSE CRIADA CUARTOS y costurera $15 para tres de familia También una de manos, dormir colocación y solteras con recomendación. F-2917. S-1

SE SOLICITA UNA MUCHACHA ES- pañola, para ayudar a los quehaceres de una casa y dormir en la colocación. Sueldo: 10 pesos, San Bernardino 30-E., bajos, Santos Suárez. S-1

SE SOLICITA UNA CRIADA, CON referencias y que sea formal, en Teniente Rey número 83, primer piso. S-1

SOLICITO UN CRIADO DE MANO español joven, de buena presencia, con referencias de casa particular. N y 25 Vedado. Sueldo: $15.00, uniforme que duerma en la colocación. S-1

SOLICITO MUCHACHA O SEÑORA para limpieza, dormir colocación. Sueldo: 7 pesos. Que sea limpia y sepa su obligación. Calle 19 No. 227 entre F y G, Vedado. S-3

DESEO CRIADA ESPAÑOLA PARA cocinar y limpiar (con buenas referencias), Calle 13 No. 26, entre J. y K. Vedado. O-2

s2 COCINERAS Y COCINEROS

SE SOLICITA UNA BUENA COCI- nera limpia, formal y trabajadora que duerma en la colocación, sueldo: 7 pesos y ropa limpia. Línea 136 A, altos entre 12 y 14, Vedado. S-2

SE SOLICITA UNA COCINERA, QUE no duerma en la casa, San Rafael núm. 113. S-2

SE SOLICITA COCINERA QUE AYU de a la limpieza. Sueldo. $15.00 Amistad 57, 6o. piso. S-2

SOLICITO COCINERA SEPA HACER plaza con referencias, San Lázaro 305, Hospital y Espada. S-2

SE SOLICITA PARA COCINAR Y limpieza, que sea formal. Calle B No 144 esquina a 15. Vedado. S-2

SE SOLICITA COCINERA REPOSTE- ra española, de mediana edad, limpia, trabajadora y formal Se exigen referencias y que duerma en la casa Si no reune estas condiciones no llame: de 12 a 3. Telf. F-1156. S-2

s3 MANEJADORAS

SE SOLICITA UNA BUENA MANE- jadora blanca con muy buenas referencias, que entienda de niño chiquito, si no es así que no se presente. Calle 13 No. 127, altos, entre D y E., Vedado. S-3

s-7 Lavanderas y Lavanderos

SE SOLICITA UNA MUCHACHA CON pocas pretensiones para la limpieza y lavado de ropa blanca en Plasencia 15, entre Desagüe y Peñalver. S-7

s11 Agentes y Vendedores

SOLICITO AGENTES QUE QUIE- ran ganar 100 mensuales, en nuevo negocio. Informes y muestras: 10 cts. sellos a M. Labra, Ayestarán 18, Habana. No recibo personalmente. S-11

VENDEDORES: SE SOLICITAN VA- rios para un producto de gran salida en el Mercado, San José 126½-H., Sr. Martínez. S-11

VENDEDORES DE VIVERES, CON experiencia en este giro, solicitamos para trabajar a sueldo o cimisión producto de primera necesidad, ofrecemos zonas exclusivas de la Habana y repartos. Informes: Vives 182. S-11

SE SOLICITAN AGENTES DE AM- bos sexos de buena presencia en la Habana para buscar suscriptores a la revista «Información Fiscal», ya conocida entre las clases profesionales y mercantiles. Alta comisión permanente. Diríjase a Empedrado 30, departamento 10, de 8 y media a 10 a.m. o por escrito al partado 1369 S-11

SOLICITAMOS AGENTES PARA propagandas de radio, grandes ganancias, informes, C.M.B.C., Monte 139 (altos) de 3 a 5 p.m. Sr. Galindo. S-11

SOLICITAMOS VENDEDORES A CO- misión para la venta a bodegas, de artículos de primera necesidad, imprescindible saber montar en bicicleta y tener referencias comerciales. Se prefiere a quien tenga bicicleta propia. Vives 182, bajos. S-11

VENDEDORES SE SOLICITAN EN el interior para productos de consumo. Carta con referencias a T. Marín, Apartado 891, Habana. S-11

VENDEDORES: SE SOLICITAN PA- ra bodegas, cafés y Lecherías en San Felipe 4, Atarés. Informa señor Díaz. S-11

ATRACTIVA PROPOSICION, PARA hombres interesados en ganar sobre 100 pesos mensuales, en honorable ocupación, trabajando desde su casa. Pida informes: Universal (Box 3, Station 1, New York). S-11

PARA LA HABANA E INTERIOR de la Isla, necesitamos vendedores activos, ganando magnífica comisión, por adelantado. Artículo fácil, atractivo y útil. Gorriarán y Michelena, Edificio La Metropolitana 809, Habana. S-11

s-12 Operarios y Aprendices

SOLICITOSOLICITO UN BARBERO peluquero para desempeñar las dos cosas, que sepa bien su oficio. Especialidad en el corte de melenas y peinados en todos estilos. El salón de Peluquería que es de nueva creación está independiente de la Barbería. Informan: Cerro 515 Fotografía Antigua de Tejas, a todas horas. S-12

SE SOLICITA UNA PERSONA JO- ven, si es posible que hable inglés, con experiencia en propaganda y trabajos de Litografía e Imprenta, para vendedor, dispuesta a estudiar aplicaciones para máquinas modernas de Oficina. Se paga adelanto a cuenta comisiones. Dirigirse con amplitud de detalles de experiencia, referencias, etc. A. A., Departamento de Anuncios Clasificados, DIARIO DE LA MARINA. S-12

SE SOLICITAN

s13 SOCIOS

SE SOLICITA UN SOCIO O SOCIA, que disponga de 200 pesos, para negocio en marcha. Se da a prueba. Garantizado. Informes: Rayo 38. Manolo. S-13

s14 SOLICITUDES VARIAS

DESEO PENSION COMPLETA, EN casa particular, de honorable familia. Escriba, dando amplios detalles a: S. A., Departamento de Anuncios Clasificados, DIARIO DE LA MARINA. SA.

SE SOLICITA UNA MAESTRA NOR- mal, que domine perfectamente la aritmética y hable inglés. Informes: Colegio Moderno, Pasaje Sur 14, Santos Suárez, Teléfono I-6219. S-14

PELUQUERO. SE NECESITA UNO bueno en la peluquería «León», Aguila No. 121, entre San Rafael y San José, M-5248. S-14

SOLICITO INSTRUCTOR COMPE- tente para el Instituto América Arias, Calzada No. 56 esquina a F. Vedado. S-14

PROFESOR INTERNO, TITULAR, de modestas pretensiones, con referencias, se solicita para clases elementales y atención de internos. Telf. FO-7874.

SOLICITO SEÑORAS Y SEÑORITAS para distribuir en el comercio y a comisión artículo de fácil venta y mucho consumo. Trocadera 25. Tercer piso. De 2 a 5 p.m. S-14

SE OFRECEN

s-1 CRIADAS Y CRIADOS

DESEA COLOCARSE CRIADO DE mano español experimentado todo servicio fino, y con referencias de buenas casas. Voy a cualquier punto. Teléfono A-4792. O-1

DESEA COLOCARSE UNA MUCHA- cha española para los quehaceres de una casa, entiende un poco de cocina, tiene referencias, teléfono M-5394. O-1

DESEA COLOCARSE MUCHACHA española para criada de mano, cocina y limpia siendo para matrimonio solo, no menos de $15.00. F-6209. O-1

DESEA COLOCARSE ESPAÑOLA PA ra criada de mano o para cocinar a corta familia. M-4372. O-1

DESEA COLOCARSE UN CRIADO de mano. Tiene referencias de familias conocidas, sabe servir a la rusa. Telf. F-6070. O-1

DESEA COLOCARSE UNA MUCHA- cha española de criada de mano, tiene referencias, sabe cumplir su obligación. Teléfono F-3213. O-1

SE OFRECEN DOS ESPAÑOLAS, una de cocinera y repostera; otra, para criada o para todo el servicio de corta familia. Son formales y trabajadoras y saben cumplir con su obligación. Telf. A-9997. O-1

SE DESEA COLOCAR UN JOVEN, de criado de mano o camarero. Está práctico. Informes: F-2549. O-1

DESEA COLOCARSE UN JOVEN blanco para camarero, u otro trabajo análogo, tiene buenas referencias. También se coloca para el comercio. Telf. F-6108. O-1

JOVEN ESPAÑOL SE OFRECE PA- ra criado de mano con referencias de casas conocidas. Sirve a la rusa, no tiene pretensiones. Telf. F-6185. O-1

MUCHACHA ESPAÑOLA DE TODA confianza y limpia, desea casa de moralidad y buen trato. Prefiere menos sueldo como criada, hace de todo. Tiene buenas referencias, no cocina. No llamar inútilmente. F-6180.

SE OFRECE JOVEN ESPAÑOLA PA- ra criada de mano o comedor, sabe servir a la rusa, tiene buenas referencias y cumple con su obligación. Informan: FO-2588. O-1

SE DESEA COLOCAR UNA ESPA- ñola, de mediana edad, para criada o manejadora. No tiene inconveniente en hacer todos los quehaceres de un matrimonio solo. Calle 15 número 454, entre 8 y 10, Vedado. Telf. F-6248. O-1

SE DESEA COLOCAR UN MUCHA- cho español, para criado de mano o portero. Sabe servir a la rusa y demás quehaceres. Tiene buenas referencias de donde ha trabajado. Sírvase llamar: Teléfono F-1451.

SE DESEA COLOCAR UNA MUCHA- cha española, para criada de mano o de cuarto. Sabe cumplir con su obligación. Telf. U-6628. O-1

SE DESEA COLOCAR UNA SEÑORA, de mediana edad, española, para cocinar, criada de mano o para matrimonio solo. Sabe cumplir con su obligación y lleva tiempo en el país. San Miguel 210-B., esquina a Lucena, casa del Mecánico. Telf. U-7960.

SE DESEA COLOCAR UNA JOVEN española, de criada de mano. Entiende algo de cocina. Tiene referencias, no se coloca por menos de $20. Teléfono F-3213.

SE DESEA COLOCAR UNA JOVEN española, para cuartos, comedor o criada de mano. Sabe servir a la rusa. Tiene referencias. Telf. M-3484.

SE OFRECE BUEN CRIADO DE mano, práctico en su trabajo, buenas referencias casas que ha estado. A-9018. O-1

SE OFRECE BUEN CRIADO DE CO- medor europeo, habla inglés, y español también cocinar y limpiar a caballero solo, tiene buenas referencias. Teléfono A-3343. O-1

SE OFRECE BUENA CRIADA ESPA- ñola para el comedor, sirve muy bien a la rusa, y sace hacer coteles, tiene buena presencia y excelentes referencias. Teléfono A-3343. O-1

SE OFRECE JOVEN ESPAÑOLA para cuartos, comedor, tiene buenas recomendaciones de casas conocidas, sueldo: $15.00. Informan: U-7061. O-1

SUSCRIBASE Y ANUNCIESE EN EL «DIARIO DE LA MARINA»

SE OFRECEN

s-1 CRIADAS Y CRIADOS

UNA MUCHACHA DE COLOR DE- sea colocarse, para limpiar, lavar o manejar, sabe hablaar inglés, buenas referencias. F-5524. F-5219. O-1

DESEA COLOCARSE UNA JOVEN española de criada de manos, sabe desempeñar su obligación y tiene quien la recomiende. Informan: Gervasio No. 46. Teléfono U-6436. O-1

DESEAN COLOCARSE DOS BUENAS criadas españolas y ayudar a la limpieza. Somos personas serias y tenemos refe rencias. Aguila 231, teléfono A-3090. O-1

SE OFRECE CRIADA DE MANOS española, sabe servir la mesa; otra joven para cuartos y coser, no tiene pretensiones, tiene muy buenas referencias. Teléfono A-3343. O-1

JOVEN MONTAÑES DESEA COLO- carse de criado de mano, habituado a todo servicio fino, sirve a la rusa, buenas recomendaciones familias conocidas, entre ellas Dr. Miguel M. Gómez. M-3042. O-1

DESEA COLOCARSE SRA. ESPAÑO- la de mediana edad, acostumbrada en el país con familia honorable, para las habitaciones y coser, tiene buenas referencias. Informan: Diaria No. 28. O-1

SE OFRECE UN BUEN CRIADO ES- pañol, de servicio fino de comedor. Entiende de jardín. Tiene buenas referencias de casas conocidas, donde ha trabajado. Informan: Telf. U-6893 O-1

SE DESEA COLOCAR UN JOVEN español, de criado de mano o de jardinero. Tiene referencias de casas conocidas del Vedado. Menos de 20 pesos no se coloca. Telf. F-1987. O-1

SE DESEA COLOCAR UNA MUCHA- cha española, para criada de mano, o cocinar y limpiar, siendo matrimonio solo. Tiene referencias. Teléfono: X-1734. O-1

OFRECESE JOVEN ESPAÑOL DE chofer para casa particular, conoce toda clase de máquinas y mecánica, entiende de jardinero y va a donde se ofrezca, sin grandes pretensiones y buenas referencias. Informan: Telf. M-4038. O-1

SE OFRECE UN BUEN CRIADO DE mano, español. Sabe servir bien a la rusa. Tiene inmejorables referencias. Informan: Telf. F-6095. 21 y 4, Vedado. O-1

DESEAN COLOCARSE DOS MUCHA- chas españolas de sirvientas o manejadora, saber servir a la rusa y entienden algo de cocina, tienen referencias de donde han trabajado. Teléfono FO-2653. O-1

SE DESEA COLOCAR UN JOVEN, de criado de mano y para ayudar al al jardín, sin pretensiones. Informan: Telf. A-9814. Virginio Ahn. O-1

SE DESEA COLOCAR UNA JOVEN para coser particular, no importa tener que hacer alguna limpieza, informes San Lázaro 11, altos, teléfono M-1212. O-1

SE DESEA COLOCAR UNA JOVEN, para cuartos o comedor. Tiene referencias. Informan: Telf. FO-7031. O-1

SE OFRECE UNA JOVEN ESPAÑO- la, para el servicio fino de cuartos y costura. Sabe trabajar. Informan: Telf. M-7789. O-1

SE DESEA COLOCAR UNA JOVEN española, para habitaciones. Sabe zurcir bien y es trabajadora. Tiene buenas referencias. Telf. M-5026. O-1

SE DESEA COLOCAR UNA ESPA- ñola, de cocinera y repostera. Tiene referencias. Llamen de 9 a 11 y de 3 a 5. Telf. F-6063, Bodega. O-1

UNA JOVEN DE COLOR DESEA CO- locarse para criada de mano, teléfono M-2545. O-1

s-2 COCINEROS Y COCINERAS

JOVEN CHINO COCINERO REPOS- tero con buenas referencias, sabe cocinar bien y cumplir su obligación, lleva tiempo en el país. Informan: Zanja y San Nicolás el café, teléfono X-3965. por Antonio Li. O-2

JOVEN CHINO MAESTRO COCI- nero repostero, desea colocarse casa particular, cocina criolla, española, francesa y americana, hace pan. Tiene buenas referencias. Informan teléfono A-4324, Manrique 103, tintorería. O-2

JOVEN ESPAÑOLA DESEA COLO- carse de cocinera, y repostera, tiene buenas referencias. F-6137. O-2

BUENA COCINERA ALEMANA, DE- sea colocarse para cocinar y limpiar o solo para cocinar, cocina criolla y americana, sabe repostería. Tiene referencias, teléfono A-3090, Aguila No. 231. O-2

SE DESEA COLOCAR BUEN COCI- nero repostero chino, en casa particular, cocina bien a la criolla y española, buen sazón, es limpio y formal tiene buenas referencias. Informan: M-4823, pregunte por Luis. O-2

RUMANA, BUENA PRESENCIA, CO- cinera de primera clase, desea colocarse, cocina toda clase de comida y repostería. Referencias de familias distinguidas, U-6636, Adela, Sitios y Subirana. O-2

SE DESEA COLOCAR UNA JOVEN española, para cocinar y limpiar. Tiene recomendaciones. Es formal y trabajadora. Telf. F-4580. O-2

SE DESEA COLOCAR UNA JOVEN española, para cocinar y limpiar, si es corta familia. Sabe cumplir con su obligación y desea casa seria. Duerme en la colocación y aspira buen sueldo. M-4534. O-2

DESEA COLOCARSE UNA SEÑORA española de mediana edad, cocinera y repostera, no salcochadora, tiene buenas referencias. Telf. M-6565. O-2

SE DESEA COLOCAR UNA JOVEN española para cocinar y limpiar. U-5470. O-2

SE DESEA COLOCAR UNA PARDA, de mediana edad, cocinera de las mejores familias del Vedado. Desea casa formal. Calle A. número 157, entre 15 y 17, Vedado. O-2

SE OFRECE UN COCINERO REPOS- tero español mediana edad, sin pretensiones, va al campo, informan Luz y Egido, teléfono M-5417. O-2

DESEA COLOCARSE DE COCINERA una señora de mediana edad, española, prefiere matrimonio. Llame al F-3437. O-2

SE OFRECE COCINERA JOVEN ES- pañola, cocina criolla y española, otra cocinar y ayudar en limpiar corta familia, prefiere en la Habana. Duerme fuera. M-7122. O-2

DESEA COLOCARSE UNA JOVEN para cocinar, en la misma otra para lavar, tienen referencias. Teléfono F-3585. O-2

ESPAÑOLA DESEA COLOCARSE DE cociiera repostera, Puente de Agua Dulce, altos, café «La Parra» O-2

SE OFRECEN

s-2 COCINEROS Y COCINERAS

BUEN MAESTRO COCINERO RE- postero, joven chino, cocina toda clase, criolla, española y americana. Muy buen sazón, tiene recomendaciones. Informan Teléfono U-7902 Desea colocarse en casa particular. O-2

BUEN COCINERO REPOSTERO, JO- ven chino, cocina criolla y francesa Muy buena sazón. Tiene recomendaciones. Informan: Teléfono: M-4774. Desea colocarse casa particular. Preguntar por José Chong. O-2

SE OFRECE COCINERA REPOSTE- ra, cocina a la española y criolla, sabe presentar bien la comida, si es corta familia puede ayudar en la limpieza, Reina 74. O-2

SE DESEA COLOCAR UNA BUENA cocinera blanca, con buenas referencias. Conoce cocina española y criolla, no duerme en la casa. F-6272 O-2

DESEA COLOCARSE PARA COCI- nar una señora española, en casa de moralidad, tiene inmejorables referencias, informan en la calle 10 entre B y C, Reparto La Sierra, preguinten por María Díaz. O-2

SE DESEA COLOCAR UNA SEÑORA de mediana edad para cocinar y limpiar y dormir en la colocación, sabe trabajar. Teléfono F-6105. O-2

UN EXPERTO COCINERO Y REPOS- tero chino, desea colocarse en casa particular, sabe bien su obligación, sabe cocinar a la criolla y española y americana. Tiene buenas recomendaciones. Calle San José No. 38, teléfono M-5236. Francisco Lee. O-2

SEÑORA ESPAÑOLA DESEA COLO- carse para cocinar, sabe bien su obligación, si es corta familia, cocina y puede hacer la limpieza. Informan teléfono M-9007. O-2

SE DESEA COLOCAR UN COCINE- ro chino, en casa particular. Sabe cocinar bien a la criolla y española. Repostería fina. Informes: Teléfono: F-6134. Calle F. y 23, José Lam. O-2

BUEN COCINERO CHINO COCINA A la criolla y española, buen repostero, cocinar muy práctico, Salud No. 5, altos entre Galiano y Rayo, buenas referencias. Teléfono M-4503, Rafael Yi. O-2

SE DESEA COLOCAR UNA JOVEN española para cocinar, sabe cumplir con su obligación, tiene buenas referencias. Dirigirse calle 23 número 235, entre F y G. O-2

SE COLOCA UNA SEÑORA DE ME- diana edad, sabe cocinar y limpiar y lo mismo lava y plancha, tiene recomendaciones. Informan 15 y 22, teléfono F-6063. Vedado. O-2

SE DESEA COLOCAR UNA SEÑO- ra de mediana edad para cocinar y limpiar lo mismo se presta para manejar es cariñosa con los niños, tiene quien la recomiende. sus señas teléfono I-7337 llamar de 8 en adelante. O-2

SE DESEA COLOCAR UN COCINE- ro chino, en casa particular. Sabe cocinar bien a la criolla y española. Repostería fina. Informes: Teléfono F-6134. Calle F y 23, José Lam. O-2

COCINERO Y REPOSTERO JOVEN chino desea colocarse en casa particular, sabe cocinar a la criolla y española y americana, tiene buenas referencias, sabe cumplir con su obligación. Informan calle Zanja 25, altos, preguntar por Manuel, Teléfono M-4104. O-2

GRAN COCINERO FINO ASIATICO, desea colocarse casa particular, muy práctico criolla, española y francesa, hace dulces variados, limpio y formal; tiene muy buenas referencias. Teléfono M-4161. Rafael Wong, Manrique 116, altos. O-2

SE DESEA COLOCAR BUEN COCI- nero repostero chino, con buenas referencias, cocina bien a la criolla y española, muy buen sazón, es limpio y formal, informan M-4823 preguntar por Luís. O-2

UN COCINERO ASIATICO SE DE- sea colocar en casa particular, cocina española, criolla y repostería con buenas referencias. Informan M-4503 preguntar por Felipe, Dragones 94. O-2

COCINERO CHINO JOVEN, SE ofrece casa particular, cocina criolla y americana y repostero. Aguila 106 esquina a Barcelona. A-9750. Armando Más. O-2

SE DESEA COLOCAR UNA PENIN- sular para cocinar o limpiar a matrimonio solo. Teléfono U-6858. O-2

SE OFRECE BUEN COCINERO, ES- pañol. Cocina criolla, española, francesa y americana. Repostería y pastelería. Duerme en la colocación. Es hombre solo y sale al campo. Telf. A-3090. O-2

SE DESEA COLOCAR UN COCINE- ro chino, en casa particular. Sabe cocinar bien a la criolla y española. Repostería fina. Informes: Teléfono F-6134 Calle F y 23, José Lam. O-2

SE DESEA COLOCAR SEÑORA ME- diana edad para cocinar y limpiar, entiende un poco de dulce, es cumplidora de su deber. Informe al teléfono F-2606, tiene buenas referencias O-2

GRAN COCINERO FINO ASIATI- co, desea colocarse casa particular muy práctico criolla, española y francesa, hace dulces variados, limpio y formal; tiene muy buenas referencias. Teléfono M-4161. Rafael Wong, Manrique 116, altos. O-2

UN BUEN COCINERO REPOSTERO chino joven, cocina a la criolla, española y americana, hace muchos años practica en la cocina. Informan San Nicolás No 120, altos. Pregunte por Tirso Li. Telf M-7344. O-2

SE DESEA COLOCAR UN COCINE- ro del país repostero casa particular, huéspedes o establecimiento, es persona sola. Informan Teléfono M-4736. O-2

SE DESEA COLOCAR UN COCINE- co blanco, sin pretensiones. Tiene referencias, ayuda algo de limpieza Teléfono F-6265 2 No. 266, entre Zapata y 31. O-2

DESEA COLOCARSE BUEN COCI- nero y Repostero joven chino, en casa particular, cocina bien a la criolla y española, tiene buenas referencias y sabe cumplir con su obligación informan M-4823, preguntar por Luis. O-2

UNA JOVEN DE COLOR DESEA CO- locarse para cocinar y ayudar algo en la limpieza, desea una buena casa. Teléfono F-6131 O-2

UN EXPERTO COCINERO Y REPOS- tero chino, desea colocarse en casa particular, sabe bien su obligación, sabe cocinar a la criolla y española y americana. Tiene buenas recomendaciones. Calle San José No. 38, teléfono M-5236. Francisco Lee. O-2

SE DESEA COLOCAR UNA JOVEN española, para cocinar y ayudar a la limpieza. Tiene referencias. Informan: Sitios 60, entre San Nicolás y Manrique. O-2

s-3 MANEJADORAS

UNA MUCHACHA INGLESA DESEA colocarse para manejadora criada de mano, limpiar y cocinar para corta familia, sabe cumplir su obligación. Tiene buenas referencias. Teléfono: FO-2667. O-3

¿NO ES ASI LA VIDA? — Por Dante Quinterno

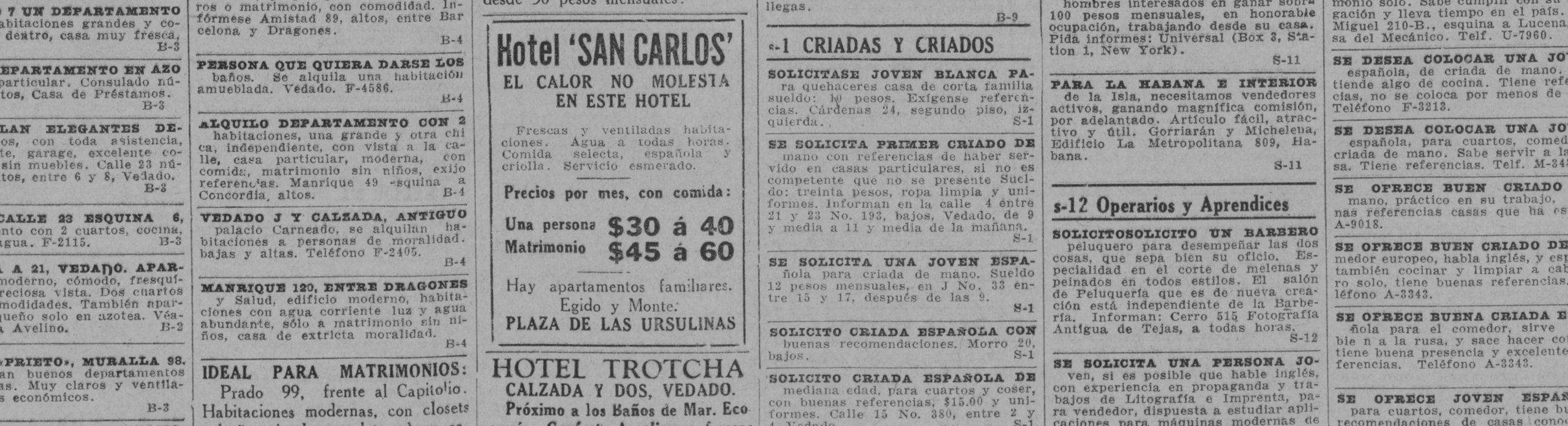

M.E.C.D. 2016

SE OFRECEN

s3 MANEJADORAS

UNA SEÑORA ESPAÑOLA DE MEdiana edad, desea colocarse para manejadora, o criada de cuartos o si es matrimonio sólo para todo, tiene referencias. Informan Teléfono F-6169. O-3

SE OFRECE UNA MUCHACHA, DE color, del país, para cuidar un niño fuera de La Habana. Telf. M-9458. O-3

ENGLISH SPEAKING GIRL SEEK position as nurse have good reference Calle 11 No. 118 entre 22 y 24, Telf. F-3004. O-3

SE DESEA COLOCAR UNA MUCHAcha de mediana edad española, de manejadora o de criada de manos, tiene buenas referencias. Informan: Jardín «La América». Telf. F-1613. O-3

DESEA COLOCARSE UNA MUCHAchac para manejadora y criada de cuartos, le es indiferente viajar. Teléfono F-6298. Vedado. O-3

DESEA COLOCARSE UNA JOVEN blanca, del campo, de manejadora o criada de cuartos; es formal y saludable y tiene quien la recomiende. Teléfono F-6139. O-3

UNA MANEJADORA INGLESA DEsea colocarse con una familia fina. Calzada No. 153, entre 28 y 20. O-3

SE DESEA COLOCAR UNA MUCHAcha, de color, para manejar o limpiar. Duerme en la colocación. Telf. F-1278. O-3

MESTIZA DESEA COLOCARSE DE manejadora. Menciona sueldo. Telf. FO-2710. Dora. O-3

s6 COSTURERAS y MODISTAS

SE OFRECE UNA JOVEN ESPAÑOla modista para taller o casa particular, sabe cortar por figurín, no le importa hacer alguna limpieza de cuartos, da buenas referencias. Teléfono: F-4927. O-6

s-7 Lavanderas y Lavanderos

SE DESEA COLOCAR DE LAVANdero, tiene referencias. Informan: teléfono: A-8392, Amistad No. 54, 2o. piso. Alfonso Queng. O-7

LAVANDERO Y PLANCHADOR asiático, desea colocarse en casa particular sabe lavar ropa fina de señora y caballeros, tiene buenas referencias. Llamen teléfono F-6059. O-7

SE OFRECE UN BUEN CRIADO ESpañol bien práctico e n servir la mesa, entiende algo de carpintero, tiene buenas referencias de casas conocidas, telf. A-6968. O-7

SE OFRECE UN JOVEN CHINO LAvandero en casa particular, lavar y planchar toda clase ropa, tiene buenas referencias. Informes: F-6015. O-7

SE OFRECE UNA LAVANDERA, haciéndose cargo de lavado de familia que sea ropa fina. F-2405. O-7

SE COLOCA UUA BUENA LAVANdera, puede lavar fuera o en casa o para limpiar por horas. Informes al Telf. F-2567. O-7

SE OFRECE UNA LAVANDERA, haciéndose cargo de lavado de familia, que sea ropa fina. F-2465. O-7

SE DESEA COLOCAR UN JOVEN chino lavandero en casa particular, lavar y planchar ropa fina toda clase. Tiene buenas referencias de donde ha trabajado. Informes F-6134. O-7

s8 CHOFFERES

SE COLOCA CHOFFER 15 AÑOS práctica, da informes últimas casas Teléfono F-6114. Gómez. O-8

CHOFER ESPAÑOL, PRACTICO EN toda clase de automóviles, ofrece su servicio a casa particular o del comercio. Tiene recomendaciones de las casas donde trabajó. Telf. FO-111. O-8

DESEA COLOCARSE UN BUEN chauffeur experto toda clase máquinas y mecánica, sin pretensiones, y con esmeradas referencias de buenas casas. Teléfono A-4792. O-8

SE OFRECE UN CHOFER, DE COlor, para casa particular. Desea ganar de 18 a 20 pesos. Tiene buenas recomendaciones. San Miguel 155. Pregunten por Miguel González. Telf. U-5782. O-8

SE OFRECE CHAUFFEUR DE COlor para particular, con 10 años de práctica. Trabajando con Manuel García, seis meses con el Dr. Ismael Díaz Cia. Tiene buenas recomendaciones, es honrado y trabajador M-4522. Guillermo Torres. O-8

SE DESEA COLOCAR UN CHOFER, de color, con 15 años de servicio. Tiene buenas referencias. F-6107. O-8

SE DESEA COLOCAR UN CHOFER. Llamen: Telf. F-4558. O-8

s9 JARDINEROS

MATRIMONIO JAPONES, DESEA colocarse, él de jardinero y ella de criada, lavar y planchar ropa fina, tiene referencias. Telf. FO-7787. O-9

JARDINERO JAPONES SE OFRECE para buena casa, sabe bien su trabajo, honrado, buenas recomendaciones. Telf. A-9814. O-9

s10 OFICINISTAS

CONTADOR, TENEDOR DE LIBROS, Corresponsal en inglés y español, taquígrafo y mecanógrafo, desea encontrar trabajo fijo o por horas. No tiene grandes pretensiones Teléfono I-3803. O-10

DESEA TRABAJAR JOVEN DEL INterior con conocimientos comercio, bastante de contabilidad y mecanografía extricta honradez y cumplimiento. González, U-6682. O-10

DESEA COLOCARSE UNA JOVEN para oficina, experta mecanógrafa, o para ayudanta auxiliar, telefonista. Consultorio, dependiente, etc. Tiene buena presencia y referencias Teléfono A-4792. O-10

TENEDOR DE LIBROS. NATIVO, identificado siempre con comercio español. Mucha experiencia como Jefe de Oficina y Corresponsal. Solvencia moral y económica. Prefiere plaza de responsabilidad que requiera competencia. A-8229. O-10

NORTEAMERICANO CON GRAN EXperiencia en Cuba, como Jefe de Ventas, Representante de Fábricas extranjeras, importación y administración general, desea empleo en cualquier capacidad: «Executive». Departamento de Anuncios Clasificados, DIARIO DE LA MARINA. O-10

SEÑORA TAQUIGRAFA CON EXPEriencia y conocimientos de inglés, desea trabajar fija o por horas Tiene magníficas referencias. Monte 133, departamento 7. O-10

014.—OFERTAS VARIAS

MATRIMONIO JAPONES DESEA colocarse él de jardinero, ella para criada, plancha ropa fina. Junto o separados, tienen referencias FO-7787 O-14

MATRIMONIO EUROPEO. ELLA COcinar y limpiar corta familia, también para cuartos; él para criado de mano o jardinero, salen al campo. M-3339. O-14

SE OFRECEN

014.—OFERTAS VARIAS

SE OFRECE JOVEN CUBANO, DE 19 años, jara trabajar en el comercio o industria. Sabe leer, escribir y un poco de cuentas. Es trabajador y tiene muy buenas referencias. Pocas pretensiones. Informes: O. F., Departamento de Anuncios Clasificados, DIARIO DE LA MARINA. O-14

DESEA COLOCARSE UN MATRIMOnio del campo, serios y formales, en un trabajo, saben servir mesa, tienen referencias, llame Jesús Ramos, Telf F-6784 O-14

SE OFRECE UN MATRIMONIO, EL para criado, entiende de jardín y ella para cocinera o lavar, también separados. Teléfono FO-2674. O-14

SOLICITA EMPLEO. TENEDOR DE libros de larga experiencia comercial y en seguros en general. Sabe bastante inglés y algo francés y alemán Tiene referencias. Neptuno 58. Teléfono A-4707. O-14

COMPRAS

v-1 CASAS

PROPIETARIOS. SE COMPRA UNA casa Habana o Vedado, hasta 12.000 pesos o un solar, al contado. Informes escritos. Sr. Antonio Rodríguez, Anuncios Clasificados DIARIO DE LA MARINA. C-1

COMPRO CASA O SOLAR PEQUEÑO en lugar apropiado para consultorio médico. Radio: Infanta, Carlos III, Reina, Prado, Malecón. Quiero tratar con el propietario. Dr. Gómez, Teléfono U-5590. C-1

COMPRO CASAS Y SOLARES
Habana, Vedado, alturas Almendares, La Sierra y Almendares. Pago al contado. Neptuno 208. U-1802 entre Oquendo y Soledad. Llenín. C-1

v-2 SOLARES

SI TIENE UN BUEN SOLAR PARA vender en Infanta, Carlos III o Ayestarán, véame en Cerro 534 A, señor Angel. C-2

4 ESTABLECIMIENTOS

SE COMPRA UN TALLER DE ASErrío completo o cualquier aparato para el mismo, diríjase por escrito, especificando marca, capacidad, lugar donde se encuentra y precio Sr. Antero Duibroca, Empedrado No. 30, Departamento No. 10. C-4

COMPRO NEGOCIO DE COMERCIO y doy en pago una propiedad, dando o tomando la diferencia. No pierda tiempo. No corredores. Informes: Ss. García, Industria 160. C-4

V-6 Automóviles y Accesorios

COMPRO AUTOMOVILES USADOS
En buen estado, para la venta o propios para desarmar.
Accesorios y respuestos nuevos, de importación y también de uso. Todos a precios baratísimos.
J. S. García, Galiano 45, entre Virtudes y Concordia M-2676. Habana.

v-7 MAQUINARIAS

TUBERIA DOS PULGADAS, BOMBA Gould dos pulgadas salida, compro S. Cisneros 74. Bauta. C-7

9 MUEBLES Y PRENDAS

A-8304: THE METROPOLITAN FURnitures Company. Compra: muebles, plata, oro, cubiertos, cristalería fina, vajillas, porcelana, radios, ropa. Compra de todo. Automóviles. Paga adelantado. A-8304. C-9

U-2530: COMPRO
toda clase de objetos: plata, porcelana, adornos todas clases, jarrones, columnas, lámparas, pianos, libros, máquinas de coser y escribir, compro todo. Pago más que nadie. Negocio rápido. Liquido casas completas. C-9

M-9136: COMPRO
Máquinas coser, escribir, contadoras, vidrieras, neveras, refrigeración, muebles modernos. Oficinas completas, radios, equipajes, pianos, objetos de Arte, enseres de Café y Fonda. Avise a esta casa. Vamos pronto. C-9

Máquinas, Burós y Joyas
Radios, ropa. Empeño, compro y vendo: máquinas escribir, sumar, calcular, coser, archivos, cajas, burós, mimeógrafos, pupitres, equipajes, objetos de Arte, satélites, y mesas. Llame y vea: Monserrate 39 y Parque Zayas. **A-8054.** C-9

M-3400 COMPRO MUEBLES, PLATA, oro, brillantes, juegos café, Thé, cubiertos, vajillas, porcelanas, bronces, máquinas coser, escribir, archivos, burós, lámparas, casas completas, maletas, baúles. M-3400. Armando Duvillere. C-9

M-7084, COMPRO MUEBLES, MAquinas escribir, coser, burós, neveras, archivos acero, lámparas, piano, vajilla, plata, espejos, ropa, baúles, maloetas pago bien, acudo enseguida. M-7084. C-9

M 3268: COMPRO MUEBLES FInos y corrientes: máquinas escribir, coser, archivos, pianolas, baúles, objetos de Arte, bronces, porcelanas plata, juegos de café, vajillas, cuartos. Compro todo. Telf. M-3268. C-9

COMPRAMOS
MUEBLES, MAQUINAS ESCRIBIR Y coser, usadas. Recibimos muebles en fondo de su compra, pagándolos a buen precio. **Díaz y Chao,** Neptuno No. 197 y 200, entre Belascoaín y Lucena. U-5154. C-9

M-2655: COMPRAMOS, CAMBIAMOS Y VENDEMOS
Muebles, máquinas de coser, escribir, juegos, piezas sueltas, neveras, radios, equipajes, vidriera, mostradores. Visítenos, no le pesará. «La Regente», Salud número 14, entre Rayo y San Nicolás. M-2655. V-9

A-6620 COMPRO MUEBLES
Máquinas coser, pianos, radios, baúles, maletas, máquinas de escribir, ma niquíes. Todo mueble de Oficina. Pago más que nadie. **«La Moderna»,** Salud 3, teléfono A-6620. C-9

M-2914: Compro Muebles
Juegos completos y toda clase de piezas sueltas, radios, neveras, burós, archivos, máquinas de coser y escribir. También cambiamos nuevos por viejos, «La Casa Gris», Angeles 5, casi esquina a Reina. C-9

ORO Y PLATA
Compramos prendas, monedas de oro, cubanas, americanas y otras naciones Juegos u objetos de plata, de cualquier clase, sanos o rotos
CARBALLAL Y HERMANOS
San Rafael 138, entre Gervasio y Belascoaín U-5744 Pagamos más que nadie y vamos a domicilio C-9

COMPRAS

9 MUEBLES Y PRENDAS

M-71#: COMPRO MUEBLES, LIQUIdo casas completas: máquinas escribir, coser, libros, antigüedades, objetos de Arte, porcelanas, plata, etc., baúles, maletas, archivos, burós, pianos, automóviles. Compro todo. Telf. M-7116. C-9

COMPRO MAQUINAS «SINGER», pies y brazos sueltos. Pago más que nadie. Voy en seguida. Llamen: Telf. A-9547, Angeles 34.

A-7795: COMPRO
Muebles modernos y todas clases. Pagamos más que nadie. Vamos en seguida a domicilio. Monte número 85, entre Aguila y Amistad. También los alquilamos y vendemos a los precios más bajos. **Recuerde: A-7795.** C-9

I 3304 COMPRO MUEBLES, PIAnos, pianolas, pupitres, efectos de colegios, oro, plata, máquinas coser, escribir, objetos arte, pago más que nadie. Llame I-3304. C-9

M-9144 COMPRA MUEBLES, MAquinas coser, escribir, enseres establecimientos, baúles, maletas, neveras, todo lo que quiera vender, ropa, zapatos, instrumentos musicales. C-9

v-10 UTILES DE OFICINAS

MUEBLES PARA OFICINA, VENdo. Compramos máquinas escribir, sumar calcular, mimeógrafos, Kardex, libreros, cajas seguridad. Compostela 43, entre O-Reilly y Progreso, frente National City Bank. M 8638. C-10

VENDO Y COMPRO MUEBLES DE Oficina, máquinas escribir, sumar, calcular, mimeógrafos, archivos, cajas para documentos, sillas giratorias, burós, libreros Kardex, tarjeteros, satélites, armarios acero. Progreso 3, esquina a Aguacate. Telf. M 8638. O-10

v-11 Instrumentos de Música

U-2530. COMPRO PIANOS VERticales y cuarto cola. Los pago bien. Negocio rápido. Compare nuestros precios con los demás y se convencerá. San Rafael esquina a Oquendo. **Recuerde: U-2530.** C-11

15 OBJETOS VARIOS

COMPRO PESAS Y ROMANAS USAdas. Automáticas y corrientes. Completas e incompletas. Todas marcas. Pago mejor. Escriba: Juanito Laplume, Oquendo 40, esquina San José. Telf. U-4584. C-15

ARRENDAMIENTOS

v-3 FINCAS RUSTICAS

ALQUILO FINCA «SAN FRANCISco» Casa mampostería y azotea, 3 cuartos de caballería. Informan teléfono F-1173. AA-3

WAJAY: SE ARRIENDA UNA BUEna finca, mucho frente a Carretera, gran oportunidad para sembrar frutos menores, por la excelente calidad de la tierra. Dueño: Guillermo Delmonte, Habana 84. A-2474. AA-3

VENTAS

1 CASAS

SE VENDE UNA CASITA ALTO Y bajo cerca de la Frate rnidad, buena para alquilarla. Informan: Teléfono A-8580. V-1

EN 1,540 PESOS, SE VENDE LA casa Rita número 50, en Luyanó, de altos y bajos, con entrada lateral para garage y trescientos metros de terreno, a diez minutos por ómnibus del Centro de La Habana. Tiene amplia sala y comedor, en los bajos, y cuatro espléndidas habitaciones y hall central, en los altos, luz eléctrica y abundante agua. Informes: Ismael Mallada, Reina 104, altos. Teléfono: M-3741. V-1

VEDADO: CALLE 11, ESQUINA DE brisa, en Loma. Vendo casa: 12,000 pesos. Verdadera ganga. Garage, mucho terreno y facilidades de pagos. Informes: Guillermo Delmonte, Habana 84. A-2474. V-1

JOSE CAMPANERIA
AGUIAR 68. TELEFONO: M-7785.
Compra y venta de chalets, casas, solares, fincas rústicas y créditos hipotecarios moratoriados. Dinero para hipoteca, cualquier cantidad.

ESQUINAS, VENDO: MONTE, TRES plantas, moderna: $25,000. Habana, 2 plantas: $15,000. Animas, 4 plantas: $42,000. Virtudes, 4 plantas: $25,000. Galiano, 1 planta: $30,000. Campanería, Aguiar 68. M-7785.

CAMPANARIO, CERCA NEPTUNO, 2 plantas, 240 metros: $9,750. Indio, cerca Monte, una planta, 210 metros: $4,500. Rayo, cerca Zanja, dos plantas: $9,500. Campanería, Aguiar 68. M-7785.

CASA MUY GRANDE, SAN MIGUEL, cera Galiano, 420 metros, dos plantas, pisos marmol, zaguán, sala, saleta, cinco cuartos, baño, comedor, dos patios: $15,000. Je ganga. Campanería, Aguiar 68. M-7785.

GANGAS: LUZ, CERCA EGIDO, UNA planta, 240 varas: $2,500. Picota, cerca Merced, una planta, 100 metros: $2,200. Egido, comercio, 200 metros: $9,500. Campanería, Aguiar 68. Telf. M-7785.

LA SIERRA: CALLE SEIS, LO MEjor del Reparto, esquina sombra, moderno chalet, jardín, portal, sala, gabinete, hall, un cuarto visita, garage, un cuarto criados. Altos: terraza, cuatro cuartos, dos baños: 11,500 pesos. Campanería, Aguiar 68. Telf. M-7785.

SANTOS SUAREZ: CALLE FIGUEroa, frente Parque, moderna, jardín, portal, sala, cuatro cuartos, hall, un cuarto criados: $4,000. Libertad, cerca Calzada, moderna, portal, sala, tres cuartos, comedor, etc., $3,500. Campanería, Aguiar 68. M-7785.

VEDADO: SOLARES, CALLE LETRA cerca 23, sombra, 18 x 50, a $15.00 metro. Calle 19, sombra, 683 metros, a $13.00 metro. Calle J., cerca 23, sombra, a $15.00 metro. Campanería, Aguiar 68. M-7785.

VEDADO: CALLE C., CERCA 23, sombra, casa moderna, una planta, 13 x 50, jardín, portal, sala, saleta, hall, cuatro cuartos, dos baños, comedor, un cuarto criados, garage: $12.000. Campanería, Aguiar 68. Telf. M-7785.

CALZADA DE COLUMBIA, GRAN situación. Vendo 774 varas, con 14 cuartos. Renta $70.00, en $3,800. Avenida Los Aliados, 640 varas: $3,200. Otros más. Campanería, Aguiar 68. M-7785. V-1

VENTAS

1 CASAS

VENDO BARATAS, DOS CASAS. Calzada Luyanó dos cuadras de Toyo. De mampostería dos pisos. Seis y ocho metros frente por 42 fondo, a calle Herrera. Forman 4 viviendas completas y cuartería de 16 cuartos. Gran negocio para quien pueda atenderlo personalmente. Informes: O-Reilly No. 11, departamento 611, teléfono A-1826. V-1

ARROYO NARANJO. VENDO CASA-quinta la segunda izquierda. Edificio de mampostería moderno, cielos rasos, portales al frente y fondo, 4 habitaciones, dos baños. Tiene 4.000 metros terreno cercado Otra quinta más pequeña de mampostería, calle Pinar a 50 metros de la Calzada. Hay más terrenos vendibles. O-Reilly No. 11, Departamento 611 Teléfono A-1826 V-1

VENDO BONITA CASA, EN REparto La Esperanza, agua de Calabazar, luz, 400 metros terreno, muchos árboles llenos de frutas. Ultimo precio: $1,150. Informa su dueño: Telf. M-3040. V-1

VENDO: PRADO, GRAN EDIFIcio de tres plantas, pisos marmol, decorado. Produce un seis por ciento. Moderna construcción No corredores. Informes: Prado 41, primer piso. V-1

GANGA: LUJOSA CASA, FRENTE Parque Mendoza, Palatino, mide 10 por 31 varas. Portal, sala, saleta, 3 cuartos, baño completo, garage. Rodríguez, Aguiar y Empedrado, Edificio Larrea 230, $3,500. V-1

VEDADO
CASAS
Se vende casa, calle 17, una planta, con 683 metros. Compuesta de jardín, portal, sala, hall, 6 cuartos, 2 cuartos de baño, comedor, un cuarto y servicio de criados, traspatio y garage para dos máquinas. Precio: 12,000 pesos

Para más informes: J. P. QUINTANA, Chacón 23. M-8182.

VEDADO
CASAS
Calle J., próximo a 23. Se vende casa de una planta moderna. Compuesta de jardín, portal, sala, comedor, 4 cuartos, dos baños, garage y demás servicios. Precio: $16,500.

Para más informes: J. P. QUINTANA, Chacón 23. M-8182.

HABANA
CASAS
Galiano, 3 plantas, moderna, con comercio. Precio: $18,000. San Lázaro, 4 plantas, moderna. Precio: $25,000. Neptuno, 2 plantas. Precio: $16,500. Virtudes, 2 plantas, de esquina, con comercio. Precio: $11,500. San Rafael, Edificio de esquina, 5 plantas, con elevador. Precio: $120,000. Escobar, dos plantas. Precio: $16,000. Basarrate, dos plantas. Precio: $5,000.

Para más informes: J. P. QUINTANA, Chacón 23. M-8182.

REPARTO LA SIERRA
CASAS
Calle Dos, una planta, 4 cuartos, gran baño y demás servicios. Precio: $5,800. Calle Quinta, una planta, 4 cuartos, sala, hall, gran baño, comedor, garage y traspatio. Precio: $8,000. Calle Diez, casa de una planta, 3 cuartos, garage y demás servicios. Precio: $3,000.

Para más informes: J. P. QUINTANA, Chacón 23. M-8182. V-1

CASA, CALLE AGUILA, CERCA DE Neptuno, acera de la sombra, ganga, $2,000 contado y $3.000 más con grandes facilidades. Trato directo, propietario: M-6886. Aguiar 98. V-1

¿POR QUE PAGA UD ALQUILER? Piense que peso pagado en alquiler, es peso botado. Aunque disponga de poco dinero lo haré propietario y me pagará como pueda. Arquitecto: A. León. Obispo 59 Departamento 6. Habana. V-1

ATENCION. EN 23 DE D a G, UN solar con una casa a $15 metro, terreno y fabricación, Triana, San Francisco 34, esquina a San Rafael, Habana. V-1

GANGA. VENDO $2.900-00 CONTADO casa moderna, Prolongación Almendares. Seis habitaciones, baños, garage. Omnibus tranvías esquina. Dueño: Dr. Ortis, Gervasio 60. altos. V-1

GRAN OPORTUNIDAD. POR EMbarcarme vendo 3 casitas mampostería techos monolíticos, se venden a la primera oferta. Informan en la calle A No. 63, entre 13 y 14. Lawton. V-1

AMPLIACION ALMENDARES, CAlle 13 entre Avenidas Cuarta y Quinta, vendo tres casitas, juntas o separadas. Facilidades de pago. Gastón Reyes. M-9019. V-1

VENDO LA CASA DELICIAS 64, ENtre San Francisco y Milagros, sala, recibidor, ocho cuartos, garage, patio y traspatio, 10 de frente por 40 de fondo, para verla de 2 a 4, esta vacía. V-1

VENTA DE CASAS COMO GANGA. Tengo aún 3 casas madera con buenas comodidades y a 300 ms. terreno, media cuadra de la guagua en Guanabacoa a 350 pesos, rentan 5 y 6, otra en el Cerro con 14 habitaciones 2 accesorias con portal, sombra, renta 38 pesos, asegurada en $2.500. Precio: 1700. Tejadillo 16, bajos de 10 a 12. Teléfono M-3712, Blanco. V-1

VENDO MUY BARATA CASITA DE mampostería en la calle Esperanza entre Aguila y Florida, muy buena y segura renta, informes Pérez Pérez, A-0146. V-1

REGALO, EN 600 PESOS, LA CASA calle Pasaje D. número 23, Buenavista, entre 4 y 5; otra, en la calle Goicuría: 1,800 pesos, moderna, con muchas comodidades. Arrojo, Belascoaín 50. V-1

VENDO UNA PROPIEDAD, 900 MEtros, cerca Cuatro Caminos: $14,000. Renta $150.00 y una esquina con varios establecimientos: $90.00. Urge venta. Informes: García, Industria núm. 160. V-1

VENDO, REGALADO, CALLE MILAgros, jardín, terraza, portal, sala, recibidor, 4 cuartos, hall; otra, calle Castillo, sala, recibidor, 3 cuartos; otra, portal, sala, 2 cuartos: 1,300 pesos. Alberto Cuervo, Metropolitana 342. M-2808. V-1

FABRIQUE VARIAS CASAS. MEDIda ideal calle de Zanja 13x38 metros cerca de Gervasio, precio: $12 000 Esquina Zapata y A, 2,000 metros $8.000. Díaz, Angeles 27 de 2 a 5. V-1

SE ALQUILA UN GARAGE Y UN cuarto, con amplia entrada. Tiene agua para fregar la máquina. Se da barato, Vista Alegre 41, entre Lawton y Armas, Víbora. V-1

LA MEJOR INVERSION PRODUCE 7 por ciento San Miguel 224, acera de la brisa, calle ancha, 4 casas, 16 habitaciones, mide 458-95 metros. Informa I-4344. V-1

VENTAS

1 CASAS

VENDO CASA CHICA BUENA VISta 8 entre 4 y 5, o cambio por otra en la Habana o finca rústica. Ferretería Pico, Plaza Polvorín, frente Hotel Sevilla. V-1

POR $800-00 LINDA CASA SALA, comedor, tres habitaciones, garage, Avenida Diez No. 7 entre 9 y 8. Ampliación Almendares Véala enseguida, moderna. Algo deber. V-1

VENDO UNA «CASA ESQUINA DE dos plantas con dos establecimientos en los bajos, se dan facilidades, pago. No se admiten corredores. Informan Galiano 110, altos, Sr. Casimiro. V-1

SE VENDE CASA MAMPOSTERIA con frente de madera con sala, comedor, tres cuartos, servicio, cocina, patio grande, entrada para garage, en Avenida 3a entre 7 y 8, Buenavista. Marianao. Informes: I-1148 A. García. Cerro 657 Pasaje Letra D. V-1

POR EMBARCAR VENDO CASITA sala, comedor, cuarto, cocina y baño con 135 metros de terreno, once árboles frutales, a media cuadra tranvía, $550. Pasaje B entre 2 y 3 al lado del 19, Orfila. Marianao. V-1

CANJEO O HAGO NEGOCIO, MI casa Jesús María No. 14 esquina a San Ignacio. Informes: Dr. Lagarde, Calle 23 No 211, Vedado. V-1

EN 700 PESOS, MAGNIFICA CASA de mampostería, tres habitaciones, baño moderno, próxima Calzada Buen Retiro. San Rafael 101, altos. entre Gervasio y Escobar. Sr. Escobar. Verdadera oportunidad. V-1

REPARTO LA SIERRA. SE VENDE la casa más linda, más sólida, más cómoda y más fresca del Reparto, puede verse, está sin estrenar, calle 6 y Primera. Sierra. V-1

CHALET EN SAN MIGUEL DE LOS BANOS
Cuatro cuartos grandes. Sala, comedor, cuarto de baño, de madera de primera clase. Nuevo. Garage, cuartos de criados, servicios de criados, todo independiente. Se vende muy barato. Dirigirse a Omar Gumá, Apartado No. 14. Jovellanos. V-1

ENTRADA VEDADO, CALLE 17
Residencia de lujo, 7 habitaciones, 2 plantas, 5 baños, sala, recibidor, Biblioteca para magnífica inversión $25.000. biblioteca, garages etc. Una oportuni- Otra en la calle J, 2 plantas independientes, muy confortables. 1000 metros. Baratísima. Pídanos informes. Miró y Linares, Aguiar 71, bajos, A-8577. V-1

v-2 SOLARES

EN EL REPARTO AMPLIACION DE Almendares, en la calle 10, acera de la sombra entre Ave. 3a y 4a., se vende el magnífico solar No. 9 de 18.86 por 17 varas, a $1.70 vara. Si quiere más ganga no se moleste. Informa Sr. Nodar 10 de Octubre 638. V-2

VEDADO
SOLARES
Calle J., próximo a 23, 683 metros. Precio: a $15.00 metro.
Calle 27, mide 22 x 50, acera sombra. Precio: a $12.00 metro.
Calle G., 650. Precio: a $14.00 metro.
Calle 21, mide 25 x 50. Precio: a $13.00 metro.
Calle 17, esquina, 22.66 x 50. Precio: a $16.00 metro.
Calle 23, esquina fraile, 1,800 metros. Precio: a $30.00 metro.
Calle 23, esquina, 25 x 30, próximo al Puente, a $10.00 metro.
Calle 26, próximo a 23, mide 9 x 50. Precio: a $5.00 metro.

Para más informes: J. P. QUINTANA, Chacón 23. M-8182.

ALTURAS DE ALMENDARES
SOLARES
Avenida Central, solar de 1,000 varas, a $2.50 vara.
Avenida de Alturas, solar de 22 x 50, en $3,200.
Avenida de La Paz, solar de 18 x 47, en $2,500.
Avenida de Los Aliados, solar de 18 x 47, a $5.00 vara.
Avenida del Río, solar de 12 x 24, en $1,100.

Para más informes: J. P. QUINTANA, Chacón 23. M-8182. V-2

2 SOLARES MITAD PRECIO ACtual Uno loma Chaple con 20 varas frente próximo calzada, $800; otro ensanche Habana próximo Carlos III, $2,8800. Informes F-2225. V-2

REPARTO KOHLY: SE VENDE UN lote de solares juntos o separados. Acera sombra. Avenida Central, Manzana de Gómez 264. V-2

SOLAR 5a. AVENIDA FRENTE AL Miramar Yacht Club, 18 x 60 vs. a $1.80. Ganga verdad. Dueño Villa Lydia, Avenida 10 entre 12 y 13. Ampliación de Almendares. FO-2603. V-2

EN LO MEJOR DE ALMENDARES, próxima al tranvía y al parque, vendo esquina fraile, con una medida de 23 por 46. Precio: $2.200. Dueño: Chacón 23, Departamento 3, altos. M-8182.

ALTURAS DE ALMENDARES: SE venden solares, a plazos y al contado, con las siguientes medidas: 12 x 24, 12 x 37, 23 x 47, 22 x 30, o la medida que usted necesite. Precios de oportunidad. Planos e informes: Quintana, Chacón 23, altos. M-2182.

TERRENO FRENTE AL RIO ALmendares y Calzada de 23, a la Planta Eléctrica, para industrias o recreo. Unico en su clase. Barato. Facilidades de pago. Rodríguez, Aguiar 98.

v-3 FINCAS RUSTICAS

SE VENDEN 3 FINCAS, UNA DE unas cuatro caballerías y las otras dos, de dos y media cada una con agua, casas, palmas, frutales, sin gravámenes, con frente a carreteras y a un kilómetro de la Centra, sin corredor. Se dan baratas. San Anastasio 21 entre Milagros y Concepción. Víbora. V-3

VENDO MAGNIFICA FINCA, CArretera Gabriel, 12.½ caballerías, colorada, primera, abundante agua, casas, $15,000, facilidades, 23 caballerías, Batabanó, excelente crianza, siembras, $21.000 Cano, Obrapía 46. V-3

VENDO PRECIOSA FINQUITA, 3 cuadras pueblo; frente carretera, fabricada, arboleda frutales selectos, pozo bien preparado, llana, cercada. Precio: $1,200. Juan Miguel Fernández. Vereda Nueva. V-3

BODEGA CANTINERA MUCHA existencia, 20 pesos alquiler La vendo con facilidades, admito propiedad en pago, u cafecito lechería, en 300 pesos. Villegas y Teniente Rey, Vidriera café Alfredo.

FARMACIA POR NO PODERLA atender se vende a precio de situación, una en la mejor zona tabacalera de Santa Clara. Es la mejor del pueblo. Para informes en Zaza del Medio e 1 Dr. Morales. En la Habana, Santa Emilia No. 16 entre San Benigno y San Intalecio. Santos Suárez. Teléfono I-3653. V-4

GANGA. POR NO PODERLA ATENder vendo al más bajo precio la cantina de la Rota 13, Los Pinos, garantizada venta diaria diez pesos. Informes: Aldabó y Arday, Domingo Rodríguez. V-4

VENTAS

v-3 FINCAS RUSTICAS

NEGOCIO: 150 PESOS, CASA BIEN montada. La aportamos, si la trabaja. Oportunidad. No puedo atenderla, frutería y Guarapo. Negocio serio. Véame: Factoría número 1. Informan: I-6157.

4 ESTABLECIMIENTOS

SE VENDE UN CAFE Y FONDA CON una mesa de billar, es una ganga, tiene paradero de guaguas a la puerta. Para más informes: Rufino, café El Siglo XX, Belascoaín y Neptuno, de 3 a 5. V-4

SE VENDE UN CAFE SITUADO EN calle céntrica y de mucho movimiento. Teléfono U-1880 V-4

¡CUIDADO! ¡NO SE EQUIVOQUE LOS MEJORES NEGOCIOS EN
Bodegas, cafés, barras, lecherías, y otros establecimientos, con grandes facilidades de pago las tiene Suárez, Véame en el café de Belascoaín y Figuras, o en Carmen y Lealtad. (Informes grátis). V-4

EN $400.00, SE VENDE CAFE-LEchería, poca renta, buen contrato. Vende 55 a 60 litros de leche, 4 libras de café. Aproveche. Villegas número 3, esquina Tejadillo. V-4

BODEGAS BARATISIMAS, A $500.00, sin deudas; Lecherías, a $600.00, con $20.00 de alquiler; un gran Café y Posada, regalado. Su dueño lo posee hace 40 años. Véame, si le interesa y no pagará sobreprecios. Arrojo, Belascoaín 50, Café. V-4

VENDO EL MEJOR CAFE DE LA Habana, 10 años de contrato, 50 de alquiler y cobra a su favor más de 200 pesos, por varios conceptos. Es muy barato, por causas que le explicaré. Arrojo, Belascoaín 50, Café. V-4

VENDO GRAN VIDRIERA DE TAbacós, con 30 billetes; otra: 300 pesos. Véame y no pagará sobreprecios. Doy dinero al 7 por ciento, cualquier cantidad. Arrojo, Belascoaín 50. V-4

VENDO EN $3,500, ALMACEN DE víveres. Está en Calzada. Lo que tiene vale más. Vendo Panadería y arriendo la parte de víveres. Urge hacer este negocio. Informes: García, Industria 160. V-4

VIDRIERA TABACOS SITUADA EN uno de los buenos cafees centro de la Habana, mucha existencia, 2 años contrato, 1,200 pesos contado. Vendo caafecito Lechería en 400 pesos. Villegas y Teniente Rey, Vidriera Café Alfredo. V-4

SE VENDE PEQUEÑA FABRICA DE calzado, sus máquinas y enseres. Informes en Manrique 56, altos. V-4

VENDO FONDA PROXIMO LA INdustria más grande de esta capital, $30.00 diarios venta. $25.00 alquiler, 4 años contrato, $1.500, facilidad pago. Cuenya, Monte y Someruelos. Café. V-4

TIENDA DE RETAZOS. POR CAMbiar de giro se vende una tienda de retazos y cortes de vestidos, con una buena vidriera en Neptuno 180, entre Gervasio y Belascoaín. V-4

SE VENDE UNA FABRICA DE EMbutidos con todos sus aparatos, muy baratos. Informan en Monte 109 LA LIBERTAD. V-4

BODEGA.
Se vende por desavenencia de socios, a tasación de mercancías. Garantizo 30 pesos venta. Informan H y 11, Lawton Batista, Sr. Núñez. No corredores. V-4

SE VENDE UNA FONDA CON BUEna clientela y bien situada. Informan en Monte 340. Café. V-4

LECHERIA CENTRO COMERCIAL
de negocios, circulada de Bancos, almacenes, tiendas y oficinas, equipada modernísimamente. 50 pesos diarios. Una verdadera ganga, con facilidades de pago. Informes gratis: Suárez, Belascoaín y Figuras, Café. V-4

BODEGA EMBARGADA EN $600.
Zona fábrica Gener; contrato 6 años, alquiler 24 pesos; sola en esquina, muy cantinera, surtidísima. La vendo baratísima; no soy bodeguero. Informes: Suárez, Belascoaín y Figuras, café. V-4

TIENDA DE RETAZOS, EN LA ZOna comercial. Poco alquiler. Hay contrato. Vendo, por no poder atender. Excelente oportunidad. Informes: Neptuno número 151. V-4

ESTACION DE SERVICIO: VENTA de accesorios y gasolina, bien surtida. Buena clientela. Barata. Infarman: Diez de Octubre 13 y medio. Telf. M-5032. V-4

SE VENDE UNA BODEGA, EN LO mejor de La Habana. Véala y se convencerá. Informes: Muralla y Aguiar, Almacén de Harinas. Alvaro Alvarez.

BOVEDAS Y PANTEONES

VENDO BOVEDA Y OSARIO, CON tapas de marmol, de seis centímetros, en 150 pesos. Félix Rodríguez, Calle 12 número 229, Vedado. Telf. F-6258. V-5

VENDO BOVEDA Y OSARIO, DE concreto, forrado de marmol y marco y contramarco de marmol, de diez centímetros de grueso y tapas de seis centímetros de grueso, en 260 pesos, Félix Rodríguez. Calle 12 número 229, Vedado. Telf. F-6258. V-5

BOTE CON MOTOR MARINO, SE compra uno, no más de 17 pies. Informa: Sr. Rodríguez. U-1555, Apartado 2386. V-5

VENDO MARMON CHICO SEDAN, del 31, cinco pasajeros, pintura fábrica, flamante, seis ruedas alambre, hace 25 kilómetros por galón. Propio para particular. Véalo: Oquendo 2, Garage. V-6

VENDO BOVEDAS
A precios de situación. Bien situadas y de mármol. Informan en el Cementerio: Francisco López. Telf. F-2240. V-5

V-6 Automóviles y Accesorios

VENDO FORD 4 PUERTAS, AÑO 1934, 8,000 kils. recorridos. Completamente nuevo. Informan, taller Carrocerías López Hno. Caserío Luyanó 4. V-6

WHIPPET CERRADO, SE VENDE. Verlo: Calle 21, entre D. y Baños, 9 a. m. V-6

SE VENDEN DOS CHASSIS FORD, largos, años 31 y 32, uno con caseta. Precio por cada uno: 360 pesos. Para verlos, en el Garage de Oquendo y Peñalver, a todas horas. V-6

GANGA: LINCOLN EN $90.00 PINtura y fuelle nuevos. En magníficas condiciones, completo, C esquina a 25, Vedado. V-6

SE VENDE BUICK DEL 28, CUATRO puertas, pintura nueva, cuatro gomas nuevas. Informan: Fernandina 61, entre Monte y Omoa, de 6 a 9 de la mañana. V-6

SE VENDE BUICK DEL 30. GANGA. Garage Industria No 8. Telf. M-2503. V-6

VENTAS

6 Automóviles y Accesorios

MARMON CERRADO, 4 PUERTAS, cuatro gomas nuevas. Motor magnífico. Lo vendo barato y con facilidades de pago. Véalo hoy en la Agencia Ford de Marina y 25, Edificio Carreño. Pregunten por Domínguez.

FIJESE BIEN: LO QUE ANUNCIO, siempre lo vendo. Por algo será. Ahora tengo un Chrysler cerrado, muy bueno y muy barato. Venga a verlo en seguida a la Agencia Ford, Edificio Carreño, Marina y 25, (precisamente en la misma esquina). Pregunten por Elpidio.

CHEVROLET CERRADO DEL 33, CAsi nuevo. Barato y con facilidades de pago. José M. Alvarez, Agencia Ford, Edificio Carreño, Marina y 25.

CARRO CERRADO, MARCA CHEvrolet, del año 1930. Lo doy con facilidades, a un precio irrisorio, Agencia Ford, Edificio Carreño, Marina y 25.

A LA TERCERA VA LA VENCIDA... Vendo a la primera oferta razonable un Studebaker de siete pasajeros, abierto, propio para estos meses de Playa y de calor. Venga a verlo y pruébelo, antes de comprarlo, Agencia Ford, Edificio Carreño, Marina y 25. Pregunten por Arbizu. V-6

FORD V-8 DE 1935
Si usted está interesado en comprar un automóvil, llame a O. C. Griffin y le hará una demostración y le explicará las bondades que tiene el comprar un carro nuevo. Grandes facilidades para el pago. Dirección: Hotel Royal Palm. Departamento número 504-505 Teléfono A-7277. V-6

SE VENDE STUDEBAKER CERRAdo, de cuatro puertas, del 23, seis cilindros, en muy buen estado. Urge venta, Baños número 11, entre Calzada y 9. V-6

BUICK ULTIMO TIPO, SEIS CILINdros, de cinco pasajeros, flamante y barato. Príncipe 15. Pregunte por García. V-6

ESTUDEBAKER DEL 32, SEDAN 7 pasajeros, $750; Buick del 31 abierto, chico, ruedas laterales; Dodge del 30, cerrado, 6 cilindros, Chevrolet 28 y 30 abiertos y cerrados. Villegas y Teniente Rey. Vidriera Café Alfredo. V-6

BUENA OPORTUNIDAD, AUTOMOvil Ford tipo Victoria, del 31, cinco pasajeros, dos puertas, dos ruedas repuesto con sus gomas, poco millaje, siempre manejado por su dueño, estando en perfecto estado Precio: $400-00. Véalo en San Ignacio 15, (entre Obrapía y Obispo). De 8 a 11 a.m. y de 2 a 5 p.m. V-6

SEDAN MARMON, CUATRO PUERtas, en muy buenas condiciones, propio para Piquera. Se da baratísimo. Agencia Ford de Marianao. V-6

SEDAN AUTOPLANO DEL 32. EStá como nuevo. Se vende barato y con facilidades de pago. Agencia Ford de Marianao. V-6

FORD DEL 32, SEDAN, DOS PUERtas, cuatro cilindros, muy económico. Está flamante. Barato y con facilidades. Agencia Ford de Marianao. V-6

OAKLAND CERRADO DEL 29, CINco pasajeros, gomas nuevas, buen estado de conservación se vende a la primera oferta razonable. Garage Alvarez. Bernaza 37. V-6

VENDO CRYSLER 75 TOURISMO, 7 pasajeros. Pinturas y gomas nuevas, estado prfecto. Calle 8 No. 9, entre 7 y 9, Vedado. V-6

VENDO FORD V-8 2932, DE DOS puertas. Facilidades de pago. No trato con corredores. O. C. Griffin, Hotel Royal Palm. Telf. A-7277. V-6

VENDO FORD V-8 1933, 4 PUERTAS. Facilidades de pago. Llame: O. C. Griffin. A-7277, Hotel Royal Palm, Apartamento 504-505. No trato con corredores. V-6

GANGAS: DODGE BROTHER ABIERto, del 27: $65.00; Dodge cerrado, del 31: $460.00; Oakland 29, dos puertas: $230.00; Ford Cupé 29: $220.00; Graham Paige 30: $280.00. Ayestarán 51, esquina Tulipán. V-6

PISA Y CORRE FORD EN BUENAS condiciones mecánicas y carrocería, por no necesitarlo, se vende barato, puede verse en 23 No. 504 entre 22 y 24. Vedado. V-6

SE VENDE UN BUICK DEL 29, CErrado, 5 pasajeros, en perfecto estado, Moreno 34, Cerro, de 11 a 1 y de 5 a 8. V-6

CHEVROLET 1934, DE LUXE, DE 4 puertas; radio Sportlight y muchos extras. Lo doy en $775.00. Para verlo: M. número 100, bajos, entre Jovellar y San Lázaro. No intermediarios. V-6

GANGA. SE VENDEN MUY BARAtos dos camiones, uno para reparto de industrias y el otro de carga de 2 y media toneladas, en perfecto estado Pueden verse en la calzada de la Víbora frente al correo. Arroyo Apolo. V-6

LIQUIDAMOS CARROS DE USO. Chevrolet 4 puertas del 29, Essex del 31 cerrado, 4 puertas; Oakland abierto del 28, Dodge 4 puertas, 6 cristales del 29, cuña Baby Dodge convertible, Amargura y San Ignacio. Dueño del garage. V-6

TALLER DE MECANICA
ACOSTA Y VALDES. SAN FRANCISCO 4, UNA CUADRA ESQUINA DE TEJAS. TELEFONO M-6757.
No compre ni venda automóviles de uso sin antes visitarnos tenemos reconstruidos de todas marcas, vendemos piezas de uso en buen estado, compramos cualquier automóvil, tenemos en venta camiones Internacional 2 y media, Graham Brothers, 2 y media, Ford 1 y media, Chevrolet, 1 y media, cerrado Ford paseo, Pontiac, todo barato. V 6

PARA MOTOCICLETAS, ACCESOrios o cualquier reparación, la Casa Presas, es siempre una garantía. Nuestros precios no tienen competencia. J. Presas, Amargura 51. Telf. A-7769. V-6

7 MAQUINARIAS

UN CILINDRO AUSTIN DE 12 TOneladas, de vapor, y una concretera O.S. motor marino, en magníficas condiciones. Buenos Aires 19, Cerro. V-7

SE VENDE UN MOTOR DE PEtróleo 10 caballos, 6 meses de uso está completo. Fabricación alemana. Si le interesa pida informes al Apartado 87, Habana. V-7

CALDERAS DE VAPOR
Tenemos una acabada de reparar, con placas y fogón, nuevos, de 20 HP.; y dos más de 10 HP., en construcción. Venga a ver cómo se fabrica su caldera. Los mejores trabajos de pailería que se hacen en Cuba, salen del Taller de Caprasio Muñiz, Ingeniero Mecánico, San Martn número 21. Teléfono: U-4137, Habana. V-7

BOMBAS PARA ELEVAR AGUA, DE ½ y ¾, Neptuno y Prat, las encontrará en **La Casa de los Motores,** Egido 39. Bombas, motores y dinamos. Reparaciones. V-7

VENTAS

v-7 MAQUINARIAS

MAQUINARIA USADA, EN MERCAderes 14. Tengo para todas las industrias. Telf. M-2008. Pregunte por Serafín. V-7

SE VENDEN NEVERA LECHEROS o comercio. Refrigeración bajo 12 grados. Véalas en la fábrica Sterling J. Peregrino 108. V-7

AVISO IMPORTANTE. NUEVO APArato para el regadío, sin gastos de combustible ninguno Trabaja con la misma agua para todas alturas. Sirve para ríos, lagunas, arroyos. Facilidades de pago. Informan en Vista Alegre y Goicura. Víbora Manuel López. V-7

PESAS Y MEDIDAS

PESAS DE MOSTRADOR, BASCUlas usadas, de diferentes marcas. Garantizadas. Liquido baratas, procedentes de Compañías que cambian por pesas nuevas «Toledo». M. Amengual, Agencia de Pesas «Toledo». A-7807, Habana y Chacón. V-7

v-8 ANIMALES

VENDO DOS VACAS RAZA YERSEY y Grense, lo y 2o parto, 1 recentina de abundante leche y otra muy próxima para informes X-1038. V-8

MONO MANSO, JUEGA CON LOS niños, se deja bañar. Puede tenerlo suelto en la casa. Lo vendo baratísimo, por no poderlo atender. Prado núm. 43.

SE VENDEN VARIAS CHIVAS PROximas, buenas lecheras. Informan FO-2530. V-8

FAMILIA PARTICULAR, VENDE juego cuarto, último modelo, $125; comedor, Renacimiento Español, otro, Arte Moderno, $55.00, recibidor; sala: $30.00; lámpara fina, $5.00. Concordia 127, bajos, entre Gervasio y Belascoaín. V-9

SE VENDEN PERROS CACHORROS policías de un mes de nacido, legítimos, por tener que desocupar el local, baratos. Patrocinio 10, esquina a Felipe Poey. Tren de lavado, La Mariposa. V-8

VENDO VARIAS CHIVAS PROXImas, buenas lecheras. Avenida 12, entre calles 13 y 14. Reparto Ampliación de Almendares. Marianao. V-8

v-9 MUEBLES Y PRENDAS

RAPIDAMENTE VENDO HOY MISmo, juego cuarto, $30, otro 3 cuerpos, $37, sala $30; comedor, recibidor, lámpara, sillones, baratísimos, todo moderno (gangas). Escobar 9, bajos, San Lázaro y Lagunas. V-9

VENDO PARTICULAR MAGNIFICA nevera marca Glacial, de 3 puertas, buen estado, propia para familia numerosa. Verla Ave. Almendares 37, Alt Almendares, apéese paradero Conde del Rivero. V-9

SE VENDE LUJOSO JUEGO DE SAla, radio de onda corta, lámpara, etc. Poco uso, Edificio López Serrano, Apartamento 33. V-9

POR EMBARCARME, VENDO LUjoso juego cuarto, moderno; juego comedor, Renacimiento; sala, moderno y todas las lámparas, Hospital número 9, bajos, entre San Lázaro y Jovellar. V-9

MUEBLES AMERICANOS, DE EXcepcional buen gusto, como nuevos: sala, comedor, radio, refrigeración eléctrica. Puede transferirse el apartamento amueblado, si se desea. Para informes: M-7410, en horas de Oficinas. V-9

MUEBLES: CUARTO, 3 CUERPOS, Arte Moderno, butacón: $125.00; comedor, Renacimiento: $75.00; sala, 9 piezas: $40.00; radio GE., lámparas, objetos Arte, sala dorados, vitrina, bastonera. Prado 43. V-9

MOTIVOS INDOLE PRIVADA, OBLIgan vender juego de cuarto, Arte Moderno, sin estrenar. Muy fino, regio, suntuoso. Informan para verlo: A-8304. V-9

LIQUIDAMOS JUEGOS DE CUARTO, comedor y sala, Arte Moderno y Renacimiento, máquinas coser, radios, neveras. También establecimiento compreto. Apúrese, Salud 35. esquina Manrique. V-9

REGALO UN JUEGO DE COMEDOR renacimiento 12 piezas, 4 meses de uso, $150.00, uno de sala igual, $68.00, de 8 a 9 a.m. y de 5 a 6. Jesús María 82. V-9

VENDO BONITO JUEGO CUARTO, $20.00, Otro 3 cuerpos, $40, comedor elegantísimo, finas esculturas, todo último estilo en Arte moderno, barnizado muñeca fina. Estrella 129 Campanario y Lealtad. V-9

SE VENDE UN REGIO JUEGO DE comedor, de $1,400, en 280 pesos. Informan: Casa Santa Cruz, Galiano 95. Telf. A-5007. V-9

OBJETOS ANTIGUOS
A precios de verdadera ganga, por abandonar ese negocio. Aproveche la oportunidad de comprar barato, artículos de indiscutible mérito.
CARBALLAL Y HERMANOS
San Rafael 138, entre Gervasio y Belascoaín. **Telf. U-5744.** V-9

PARTICULAR VENDE CUARTO, 3 cuerpos, moderno: $85.00; otro, regio, comedor, Renacimiento: $75.00; ecuarto, chico, moderno: $28.00: racuarto, chico, moderno: $5.00. Todo nuevo. Salud 54, entre Escobar y Lealtad. V-9

VENDO ELEGANTE JUEGO CUARto 3 cuerpos, arte moderno, $28.00 otro finísimo último tipo baratísimo, sala, 9 piezas, $32, comedor caoba, San Joaquín 60, Monte y Omoa. V-9

VENDO JUEGO CUARTO MODERNO $28, otro 3 cuerpos, finísimo juego sala, 17 pesos, comedor 9 piezas, Radio RCA., $18. Jesús del Monte 27 altos, una cuadra esquina Tejas. V-9

"LA PREDILECTA"

LIQUIDACION POR REFORMAS

De un gran surtido de lámparas, jarrones de porcelanas, figuras de bronce y marfil, alfombras, gobelinos e infinidad de objetos, muy propios para regalos. Aproveche esta oportunidad que le ofrece únicamente

"LA PREDILECTA"
SAN RAFAEL Y OQUENDO TELEFONO: U-2530. V-9

"CASA ARECHAGA"
«EL SIGLO»
TALLER DE EBANISTERIA
Si usted necesita muebles, visite esta casa, donde encontrará preciosidades, por poco dinero. Compre directamente y comprará lo mejor. **Manrique 189. Telf. A-6135.** V-9

M.E.C.D. 2016

VENTAS

v-9 MUEBLES Y PRENDAS

MUEBLES EN GANGA

Juego de cuarto, Arte Moderno, $4.00 mensuales; comedor, caoba último estilo $3.00 mensuales; sala o recibidor, modernísimos, $3.00 mensuales; juego cuarto 3 cuerpos, caoba, últimas creaciones $5.00 mensuales. Precios muy bajos.
"LA EMINENCIA', NEPTUNO 188
V-9

SALUD 26 M-7600
REALIZACION

Pianola, caja caudales tipo banco, juegos sala, comedor y cuarto, contadora Nacional marca $999-99, neveras, libreros. Juego sala tapizado, nuevo, renacimiento italiano, su valor, $350, en $190. V-9

GANGA

Se vende un juego comedor, Renacimiento Español, completo. Costó $400.00. Lo doy en $140.00. Radio Víctor, en perfectas condiciones: $35.00. Juego cuarto, tres cuerpos, completo, moderno: 100 pesos. Juego de recibidor: $25.00. Lámparas y otros objetos de valor. Animas 45. Telf. A-3639. V-9

BARATISIMO: SE DA LAMPARA sala, de bronce macizo; juego de comedor, Arte Moderno, nuevo; de cuarto, tres cuerpos y una bastonera. Morro 9, altos. Telf. A-8839. V-9

PARTICULAR VENDE CUARTO, 3 cuerpos, moderno: $85.00: otro, regio; comedor, Renacimiento: $75.00; cuarto, chico, moderno: $28.00; radio, gabinete; lámpara: $5.00. Todo nuevo. Salud 54, entre Escobar y Lealtad. V-9

MI JUEGO DE CUARTO, QUE ESTA nuevo: $18.00; sala: $15.00; el de cuarto, tres cuerpos: $30.00; radio: $15.00; escaparate, mesa y aparador, regalado. Neptuno 220, entre Aramburo y Soledad.

JUEGO DE CUARTO, DE CEDRO: $20.00; Arte Moderno, tres cuerpos: $30.00; el de sala: $20.00; comedor y el radio, baratos. Por pronto embarque. Sitios 40 entre Rayo y San Nicolás. V-9

COMPRAMOS MAQUINAS 'SINGER

También muebles y cambiamos por nuevos. Neptuno número 235, esquina a Soledad. U-1360.

OBJETOS DE ARTE

En bronce, porcelana, onix y bronce, lámparas de todas clases, muebles en todos estilos, cuadros, gobelinos, alfombras, neveras, radios, baúles, maletas y otros objetos, se realizan a precios de situación. Compramos y cambiamos. **«La Casa Inglesa», Salud y Rayo. M-7179.**

MUEBLES A PLAZOS

Gran surtido en juegos de cuarto, comedor y sala y piezas sueltas. Cambiamos muebles de uso, por nuevos. San Rafael 136. Telf. U-5157.

LA CASA FERREIRO
V-9

MUEBLES A PLAZOS

Para el hogar y oficina. Tenemos los estilos más variados al alcance de todas las fortunas.

"LA IDEA"

Angeles número 3 y Reina número 23, frente a la Plaza del Vapor.
Teléfono A-1619
Cambiamos muebles y alquilamos sillas de tijera.
V-9

MUEBLES Y RADIOS A PLAZOS COMODOS

Juegos de cuarto, sala, comedor y recibidor
desde
$1.00
semanal
CAO Y VARELA
Neptuno número 187, entre Gervasio y Belascoaín.
Compramos y cambiamos y alquilamos muebles.
V-9

SALUD 11

Gran liquidación de muebles, lámparas, juegos de cuarto, sala, comedor, recibidor, sillas, sillones neveras, Frigidaires de cantina cantina-mostradores, vidrieras, cajas-hierra, contadora, molinos de café. Gran surtido en equipajes nuevos y de uso. Muebles de oficina. Compresor para pintar. En esta casa encuentran todo lo que necesiten. Visítenos: Salud 11. M-9136. V-9

MI JUEGO DE CUARTO, QUE ESTA nuevo: $18.00; sala: $15.00; juego cuarto, tres cuerpos: $30.00; radio: $15.00; escaparate, mesa y aparador, regalado. Neptuno 220, entre Aramburo y Soledad. V-9

JUEGO DE CUARTO, DE CEDRO: $40.00; Arte Moderno, tres cuerpos: $20.00; el de sala: $20.00; comedor y el radio, baratos, por pronto embarque. Sitios 40, entre Rayo y San Nicolás. V-9

VENTAS

9 MUEBLES Y PRENDAS

EL "RAS"
Compra y venta de muebles, objetos de Arte y antigüedades.

Juego de sala, moderno, con espejo, (9 piezas): $30.00; Renacimiento: $30.00; comedor, Arte Moderno: $55.00; Renacimiento: $60.00; lámparas de todos estilos, a precios de ocasión;; muebles de estilo, objetos de Arte para regalos, piezas sueltas, cuadros óleo, tapices, verdaderos primores. Muebles y objetos antiquísimos. Venga a «EL RAS»...

Casa principal, Zanja 52, esquina a Lealtad. Exposición y ventas, Galiano 44. U-4800 y M-7773.

FAMILIA QUE SE TRASLADA, vende un juego de cuarto de tres cuerpos, flamante, Arte Nuevo; un chaisselong, una cama media camera y un escaparate chico. Pueden verse a cualquier hora, en San Rafael 143, letra E., entre Aramburu y Soledad. V-9

FORMIDABLE LIQUIDACION

Juegos cuarto, comedor, sala modernos, neveras porcelana, lámparas, radios, pianos, relojes de pie y pared. cuadros, jarrones porcelana, objetos plata y plateados finos, máquinas, muebles oficina. Alhajas en platino y brillantes, equipajes, ropa de hombre, inmenso surtido. Necesitamos liquidar grandes existencias, ofreciendo precios de ocasión. Visítenos. «La Regencia», Suárez 8 y 10, (acera del Ten Cent). V-9

MUEBLES EN GANGA

Juegos cuarto: $30.00; sala: $15.00; comedor: $30.00; escaparates: $8.00; con lunas: $15.00; mesas correderas: $4.00; aparadores: $6.00; seis sillas y 2 sillones: $10.00; máquinas de coser. Se cambian y compran toda clase de muebles, pagando más que nadie. Se da dinero sobre joyas, muebles y objetos de Arte.

LA PRINCESA, SAN RAFAEL 107
entre Escobar y Gervasio. U-7926
V-9

¿Mueb es?Neptuno y So edad

Donde encontrará un gran surtido en los estilos más en moda. A plazos, con grandes facilidades. Al contado, los liquidamos.

JUEGO DE COMEDOR, RENACImiento Español y juego de sala, vendo en muy buenas condiciones, Jess del Monte 142. V-9

BAULES Y MALETAS

Realización que durará pocos días. Baúles Bodegas y camarotes, maletas cuero y fibra, maletines, etc. Precios sin competencia. **«La Casa Inglesa»,** Salud y Rayo. Telf. M-7179. V-9

Muebles Baratos

A verdaderos precios de gangas. Liquidación permanente de juegos de sala, cuarto y comedor.

VENGA A VERNOS EN SEGUIDA

Ahorrará dinero. Facilidades de pago. Tomamos sus muebles a cambio. «La Casa López», Belascoaín 76, entre Jesús Peregrino y Pocito. Telf. U-4541. V-9

SE VENDE UNA MAQUINA «SINger», de ovillo central. Está completamente nueva. Se da barata, por no necesitarla. Véala, Angeles 23, bajos, entre Maloja y Sitios. Casa particular. V-9

OBJETOS DE ARTE Y JOYAS.

Liquidamos: porcelanas, figuras bronce y marfil, objetos de plata, lámparas, radios, Frigidaire, relojes de pared y pie, gobelinos, juegos de cuarto, sala, comedor y recibidor, mesas de mármol. Juegos cubiertos de plata. Muebles antiguos. También tenemos un enorme surtido en joyería fina. **"Los Tres Hermanos'. Consulado números 94 y 96. A-4775.** V-9

FAMILIA, VENDE URGENTE, LUjoso juego cuarto, moderno; magnífico juego sala; recibidor, precioso; juego comedor, Renacimiento, lindísimo; lujoso reloj de pie. San Miguel 97, bajos, entre Lealtad y Campanario. V-9

REGALO MUEBLES

LE BRINDAMOS LOS MEJORES muebles desde los más modestos a los más lujosos, por módico precio. Grandes facilidades de pago. Especialidades en fabricación. Díaz y Chao, Neptuno 197 y 200 entre Belascoaín y Luceno. U-5154.

VENDO DOS JUEGOS CUARTO, 27 y 35 pesos; otro, 3 cuerpos, finísimo, muy barato; sala, 35 pesos; comedor, Modernista. Diez de Octubre 93, frente Alejandro Ramírez. Día y noche. V-9

POR EMBARCAR, VENDO MAGNIfico juego cuarto de cama camera, escaparate 3 cuerpos, coqueta, banqueta, 2 mesas-noche, silla y sillón. Ultimo precio: $125.00. Costó: $850.00 en «La Moda». F-3864. V-9

VENDO JUEGO MUEBLES LUIS XVI color marfil, bonito y elegante, siempre de moda, compuesto de escaparate dos lunas, cama, coqueta, con banqueta, chifonier, mesa noche, todo con cristales, verdadera ganga $60, costaron $350. Malecón 20, altos. V-9

VENTAS

9 MUEBLES Y PRENDAS

SE VENDE JUEGO CUARTO, DE señorita, caoba, dos meses de uso; vajilla de cristal y porcelana; cubiertos, objetos adorno. Todo muy barato. No trato con comerciantes. Industria 6, segundo piso, entre Genios y Refugio. V-9

FAMILIA VENDE LUJOSO BURO renacimiento español nuevo, verdadera ganga para profesional y una regia radio-electrola Víctor, once tubos con magníficos discos, precio regalado. Está casi nueva. Jovellar 32 entre Infanta y N. V-9

JUEGOS CUARTO, SALA, COMEdor y piezas sueltas de oportunidad, grandes facilidades pagos. Cambiamos, alquilamos, reformamos muebles, «La Predilecta», San Rafael 171, entre Oquendo y Marqués González. U-1729. V-9

EMBARCO. URGE VENTA JUEGO cuarto color caoba, $21, otra tres cuerpos, $30, juego sala, $12, bastonera, $4.00; aparador, $6; lámpara cuarto, $3.00. Lealtad 145, B, bajos, Salud y Reina. V-9

SE VENDE UN JUEGO DE RECIBIdor $13 y un fogón de dos hornillas, $1.50. Revillagigedo 27, altos. V-9

VENDO FRIGIDAIRE DE 10 PIES de capacidad, todo de porcelana, con un año de uso, 125 pesos, costó $500. Suárez No. 43. V-9

VENDO 2 JUEGOS CUARTO ARTE moderno, 3 cuerpos, muy baratos, comedor Renacimiento con cueros repujados, recibidor renacimiento, lámparas, adornos, objetos arte, todo a primera oferta razonable. Prado 27, altos. V-9

v-10 UTILES DE OFICINAS

BOLSA DE MUEBLES DE OFICINA
Agentes de los muebles de acero "YAWMAN AND ERBE"

COMPRAMOS Y VENDEMOS

NUEVOS Y DE USO, ARCHIVOS DE acero, muebles caoba. Cajas caudales. Tarjeteros, Kardex, Libreros, mesas, mobiliario de colegios, procedente remates. Compostela No. 55 entre Obispo y Obrapía. A-7744. V-10

MUEBLES DE OFICINA. VENDO y compro: archivos, burós, máquinas escribir, sumar, Kardex, cajas hierro, armarios acero, libreros, satélites sillas giratorias, tarjeteros, mimeógrafos. "La Nacional", Villegas número 93, entre Teniente Rey y Amargura. A-9915. V-10

10 Instrumentos de Música

GRAN PIANO ALEMAN, DE MARca muy famosa, color nogal, moderno y está nuevo. Se vende muy barato. Véalo y convénzase, en Dragones, frente al Teatro Martí. V-11

"LA PREDILECTA"
SAN RAFAEL 141

POR REFORMAS EN EL LOCAL
Realizamos un enorme surtido de pianos de ocasión. Verticales y cuarto de cola, de absoluta garantía y en iguales condiciones que nuevos. Propios para personas de gusto y al alcance de todas las fortunas. Facilidades de pagos. Visite «La Predilecta», San Rafael 141, esquina a Oquendo. Teléfono: U-2530. V-11

SE VENDE PIANO POCO USO DE la acreditada carca «Gors y Kallmann», Berlín. Es una oportunidad para el que desee comprar bueno y barato. Aguila 139. V-11

SE VENDE UN PIANO, COMPLETAmente nuevo. Se da muy barato, Monte 18, entre Aguila y Angeles. V-11

$55. VENDE FAMILIA QUE EMbarca precioso piano moderno color caramelo, teclado muy blanco, voces brillantes y en flamante estado. Delicias A entre Pocito y Dolores. Víbora. V-11

FLAMANTE PIANO, DE LA MARCA Stroud Duo Art. Costó más de mil pesos. Se vende en 125 pesos, por embarcarme. Trato con particulares. Puede verse en Calle F., entre Tercera y Quinta, letra G., bajos, Vedado. Telf. F-6797. V-11

POR ESTORBAR, VENDO UN PIAno, de muy buena marca y en excelentes condiciones, flamantes voces. Tiene banqueta y lo doy muy barato. Informan: Lealtad número 64, entre Concordia y Virtudes. V-11

PIANO NUEVECITO, BRILLO DE espejo. Condiciones interior, flamante. Si busca un buen piano, véalo. Precio irrisorio. Facilidades de pago. Gervasio 85, altos, entre San José y San Rafael. V-11

VENTAS

v-11 Instrumentos de Música

PIANO KUZMANN, COMO NUEVO, elegante mueble, estilo Florentino, preciosas voces. Si desea un piano de alta calidad, le gustará éste. San José 228, frente Parque Aguirre. V-11

PIANO FINO DE CONCIERTO, COMpletamente nuevo, último modelo, de la gran marca Monarch. Se da baratísimo. Véalo: Calle 24-B., entre 25 y 27, Vedado. V-11

SEÑORA: SU MEJOR OPORTUNIdad para adquirir un piano, vertical o cuarto cola. Facilidades de pagos. «La Internacional», San Rafael 57, esquina a Campanario, está liquidando su existencia. V-11

AFINADORES

AFINADOR-COMPOSITOR DE PIAnos, pianolas, del Conservatorio de Música «Masriera», del Vedado. Experto graduado en Michigan, Estados Unidos. Trabajos garantizados. Precios módicos. Afinar: $2.00. Avisos: Profesor Vidal Cuvelier. Telf. A-8606 Af.

AFINE SU PIANO, POR $2.00, CON toda garantía y seguridad. Manuel Domínguez, afinador mecánico, graduado en la Escuela «Danguard», de New York. Taller de Reparaciones, Zulueta 36 y medio. Telf. M-3040. AF.

12 RADIOS

VENDO MAGNIFICO RADIO ONDA corta de 8 bombillos, 4 bandas, último modelo R.C.A. con toda garantía. Oiga Europa como la Habana. Su precio: $90.00. Calle 6 No. 197, bajos Vedado, entre 25 y 27. V-12

Radios
STANDARD
Onda corta y larga.
Los mejores y más baratos, equipados con los famosos Condensadores
CORNELL-DUBILIER
Desde
$1.00
Semanal.
CAO Y VARELA
Neptuno núm. 187, entre Gervasio y Belascoaín. Para exclusivas: Apartado 566, Habana.
V-12

RADIOS "GRUNOW" 1935

TODAS ONDAS A PLAZOS, DESDE 5.00 mensuales: $10 entrada 1 año garantía. Aceptamos radios, pianos, ortofónicas psados. Vendemos Radios usados desde $12.00 hasta $35. Oígalos todas horas, Jesús del Monte 27, altos, una cuadra esquina Tejas, teléfono A-5704. V-12

VENDO RADIO RCA. VICTOR, 8 TUbos, onda corta y larga, moderno, como nuevo: $75.00; radio RCA-86, 8 tubos, gabinete, $40.00, radio General Electric H-31 nuevo tubos gabinete, $45.00, Concordia 156-D., altos. V-12

TERRENO PARA FRACCIONAR, FAbricar o industria, frente Avenida Rancho Boye ros, junto a Carlos III, precio regalado, poco contrato, Emilio Rodríguez, M-6886 Aguiar 98.

VENDO RADIO VICTOR MOD. RE 57 último tipo con electrola magnífico mueble, costó $375, se da por 75, buena oportunidad. Juego de sala $40; juego comedor $45. Puig, San José No. 98. V-12

REGIO RADIO RCA. VICTOR: $20.00. Costó 100 pesos. Coge México y América, fuerte voz, calidad, junto con todos los muebles, que también doy barato. Neptuno 220, entre Aramburo y Soledad

13 LIBROS E IMPRESOS

LIBRERIA «ALBELA», CONTINUAS novedades científicas y literarias. Libros Enseanza Elemental y Superior, Revistas de Modas. Agencia exclusiva «La Femme Chic», de París; «Chic Parisién», y todas sus publicaciones, las mejores del Mundo. Pídalas en esta Librería. Compra y venta libros antiguos, con grabados preferentemente cubanos o que traten de Cuba. Belascoaín y San Rafael, U-5783, Apartado 511. Habana.

14 CAJAS REGISTRADORAS

SE VENDE UN TRAPICHE CON su local amplio y sus licencias sanitarias y municipales. Informan Calzada de Luyanó No. 209. V-14

SE VENDE UNA COCINA DE CARbón de piedra, en perfecto estado, propia para Restaurant, fonda o casa de comidas. Informan: Prado 84, de 9 a 12 y de 3 a 6. V-14

15 OBJETOS VARIOS

SE VENDE UNA BOMBA BAUSU, DE gasolina, 5 galones, una de 1 galón, un tanque de gasolina de 500 galones, una caja de caudales, un compresor todo en buenas condiciones. Informan en Monte 185, altos. V-15

LIQUIDO FAROLES Y LAMPARAS, estilo renacimiento español, hacemos bastidores a la medida, compramos camas y colombinas de hierro. Jess María 81. M-9698. Precios de situación. V-15

FRIGIDAIRE GRANDE FUNCIONANdo, planta eléctrica 110, extinguidores fuego, de guaguas, máquinas escribir, mimiógrafo, radio, Caja caudales(vidrieras, Extractor frutas, pizarra hotel, a todas horas. Egido 18

400 SILLAS PLANAS PLEGADIZAS, casi nuevas se venden a 50 cts. Informes teléfono FO-7023. V-15

VENTAS

15 OBJETOS VARIOS

VENDO RADIOS DE TODAS MARcas, (nuevos y usados); muebles de todas clases: lámparas, neveras y refrigeradores. Grandes facilidades. Llevo catálogos a domicilio: M-1542, Escobar 87 y medio, primer piso esquina Neptuno.

BICICLETAS DE USO EN MUY BUEnas condiciones, se venden una «Goricke» para comercio y otra «Niágara». Informes Virtudes 83, Panadería. V-15

Naranjo Incertado

Se venden 500 injertos de naranjos, Nevo y Valencia, de un metro de alto. Informan: A-4446. V-15

SE VENDE UNA MESA DE BILLAR 10 x 5, buen estado, pizarra de madera del país, bolas, tacos, 2 taqueras, 3 pantallas, palitos, 130 pesos. Véase: Zanja y Gervasio, Casa de Préstamos. V-15

ELECTROLA CON POTENTISIMO amplificador, propia para parque de diversiones o hacerla radio electrola. Precioso mueble, 100 discos. Ofrezca razonablemente, Gervasio 85, altos, entre San José y San Rafael. V-15

VENDO VIDRIERAS CONTADORAS, molinos, mesas Vitrolite, sillas, banquetas, pesas, exprimidoras de jugo, rebanadoras de jamón. Enseres en general. Servimos pedidos al Interior. También compro. Cano, Habana 116 y medio, entre Teniente Rey y Amargura.

SE VENDE UN APARATO DE GIGnasio (un remo) completamente nuevo en un precio muy reducido, calle 13 No. 102 entre 12 y 14. Vedado. V-15

OPORTUNIDAD: MARCOS PARA retratos, diplomas, gobelinos. Realización de cuadros y marcos. Importación directa. Calidad y precios sin competencia. Casa Martorell, Aguila 90, casi esquina a San José. M-1555. Molduras refractarias al comején.

REFRIGERACION

Planchas de corcho, juntas de goma para puertas de neveras, accesorios en general y equipos automáticos LIPMAN, Compañía Cubana de Refrigeración, Arroyo y Cristina, Habana.

REPARACIONES

9 MUEBLES Y PRENDAS

GRAN TALLER DE TAPICERIA

¿Quiere usted hacerse, con poco dinero, de un juego estilo Inglés? Pase por el Taller de Tapicería de Martínez, Rayo 43. Me hago cargo de tapizar, dorar, barnizar y reformar toda clase de muebles. Trabajos garantizados. Precios económicos, Rayo 43. M-7872.

CASA «CORO», REPARAMOS MUEbles. Trabajos de gusto, combinaciones de maderas, chapas y tapicerías. Barnizo toda clase muebles. Especialidades en colores. Limpieza de muebles a domicilio. Garantía. Precios módicos, Estrella 27, entre Angeles y Aguila. M-2127.

TALLER DE TAPICERIA, BARniz de muñeca y pinturas finas, de Pedro García Espinosa, en San Rafael 143-B, entre Aramburu y Soledad, teléfono U 4424. Recuerde que tener sus muebles en estado flamante, es sinónimo de prosperidad. ¡Arréglelos! R9

REPARAMOS SUS MUEBLES, POR poco dinero, dejándolos nuevos. Casa Pardo: U-5761. Los modernizamos, barnizamos a muñeca, esmaltamos «Duco», pinturas mimbres, a vapor, tapicería en general. Azogamos espejos. Trabajos garantizados, San Rafael núm. 130. R-9

DINERO-HIPOTECA

d1 SE TOMA

NECESITO MIL PESOS, PRIMERA hipoteca, 10 por ciento interés. Garantía: Casa Corrales 222, media cuadra Belascoaín, sala, 3 cuartos, baño completo, etc. Rodríguez, Empedrado y Aguiar, Edificio Larrea 230. D-1

¡MAGNIFICAS INVERSIONES! SOlicítanse 1,000 pesos, con primera hipoteca de chalet; valioso, recién fabricado y 2,000 pesos sobre casa en Habana, bien situada. Pago altos intereses. Prado 19, altos. D-1

DINERO SOBRE BOVEDAS Y PANteones en dos horas, también sobre alquileres, voy a su casa, atiendo corredores. Vedado, calle Dos 271 entre 31 y 22. Angel, M-6513. D-1

DINERO

No pierda tiempo. Cuando necesite tomar dinero en hipoteca o pagarés, vea a M. Fernández, San Ignacio 50. Telf. A-4432. De 2 a 5. Operación rápida y absoluta reserva

d-2 SE OFRECE

¿NECESITA DINERO? YO SE LO facilito en hipoteca, o sobre Bonos, Valores, Bóvedas, Panteones, Alquileres o cualquier otra garantía. Trato directo con interesado. Reserva y prontitud. J. Rexach Torres. Edificio «Calle», 226. D-2

DOY DINERO EN HIPOTECAS, cualquier cantidad, al 7 por ciento. Operación en 24 horas. También sobre bóvedas y panteones. Compro casas y créditos hipotecarios. Alberto Cuervo, Edificio Metropolitana 342. M-2808. D-2

FACILITO DINERO SOBRE BOVEdas y panteones, desde $50.00. También hipotecas, Habana y Repartos, desde $300-00. Firmo en el día. Mucha reserva. J. Llanes. Sitios 42, esquina San Nicolás. M-2632.

DINERO-HIPOTECA

d2 SE OFRECE

20,000 PESOS SOBRE PROPIEDADES ofrezco urgentemente. También sobre panteones, bóvedas, alquileres de casas. Voy a domicilio. Avisen: San Rafael 101, altos, entre Gervasio y Escobar. Sr. Escobar, a todas horas.

DINERO

Doy grandes y pequeñas cantidades, en primera hipoteca, desde el 7 por ciento, en adelante, para La Habana y sus Barrios. Compro y vendo casas y solares.
Compro y vendo Bonos y Acciones.
JULIO C GRANDA
Obrapía 33. Telfs M-5921 y F-5759. D-2

PRESTAMOS
Dinero sobre joyas
Desde el 1%
Vendemos joyas, baúles y maletas
Se compra oro.
LA PERLA
Animas 84. esq. a Galiano.

d3 BONOS Y ACCIONES

BANCO ASTURIANO: COMPRO BOnos y Acciones. Compro Acciones Compañía Cubana Electricidad. Compro y vendo Bonos y Acciones de todas Compañías, cotizables y no cotizables en la Bolsa. Manuel Piñol, Obrapía núm. 17

VALORES: COMPRO ACCIONES DE la Compañía Cubana de Electricidad. Compro y vendo Bonos y Acciones de todas las Compañías, cotizables y no cotizables en la Bolsa, Manuel Piñol, Obrapía 17. D-3

N. GELATS Y COMPANIA
106 Aguiar 108 esquina a Amargura
CAJAS RESERVADAS

Las tenemos en nuestras bovedas construidas con todos los adelantos modernos y las alquilamos para guardar valores de los interesados. En esta oficina daremos todos los detalles que se deseen

PARA LAS DAMAS

pd3 Interés para las Damas

SENOS PERFECCIONADOS, ¿DEsea desarrollarlos, reducirlos, endurecerlos? Producto «Magistral», 90 centavos estuche, con instrucciones, certificados fotográficos, recomendaciones médicas. Prospecto grátis. «Magistral», Monte 78, teléfono A-4487 Habana. PD-3

EXPERTA SOMBRERERA: VISTA elegante: Haga su sombrero de la tela del vestido. Tiño, plancho y engomo. Hago modelo que desee. «Celestina», San Rafael 41-C., una cuadra Galiano. PD-3

POR UN PESO, SE HACE EL VEStido que quiera. Por 50 centavos, corto y entallo. Se dan clases de corte y costura. Manrique número 28, casi esquina a Animas. PD-3

SEÑORITA: NO PAGUE SUS VESTIdos, hágaselos usted misma. Informes M-2713. PD-3

MARGARITA LOPEZ, ZURCIDORA-Tejedora. Zurcidos semi-invisibles, especialidad en telas gruesas y trajes de caballero, precios económicos. Blanco No. 1, bajos, entre Malecón y San Lázaro. PD-3

APRENDA CORTE Y COSTURA

Si desean aprender en corto tiempo el corte y confección en todo alcance, conozca mi obra titulada: **«El Corte Moderno Nacional, Sistema Méndez». De venta: «El Encanto», «La Filosofía» y en mi Academia: Neptuno número 81, altos.** Clases a domicilio y correspondencia a personas de estricta moralidad. Hacemos moldes y cortamos vestidos. Especialidad: abrigos y trajes sastres.

25 CENTAVOS, POR PLANCHAR Y engomar sombreros de señora. Arreglos: 50 centavos. Casa «Roma», Aguila 125, esquina a San José, Telf. A-9030.

ZAPATERIA «EL ROSAL», CALZAdo a medida, señoras, caballeros y niños. Especialidad pies delicados y defectuosos. Hacemos y forramos zapatos con tela de su vestido. Pasamos a domicilio. Real 65. Teléfono FO-3421 Puentes Grandes. PD-3

CALLE D No. 4, MARIA FERNANdez da clases de corte y costura y se hacen moldes. PD-3

SEÑORAS Y SEÑORITAS

Existe un medicamento exclusivamente para las mujeres. Se llama: «Gotas Metrol». Tomando las «Gotas Metrol», desaparecen los dolores y se regulariza el período menstrual Las «Gotas Metrol» son de efecto seguro en las suspensiones de 30 a 60 días. Pidan prospectos. Depósito: Farmacia del Dr. Mata, San Lázaro 402, Habana. Teléfono U-6815. PD-3

MADAME KUZMA: EXMODELISTA de principales casas de París y Viena. Creadora de sombreros finos, Avisa a su clientela que tiene sombreros, últimos modelos, desde $2.50. Arreglamos sombreros, desde $1.00. Amistad y San Rafael, frente Tent Cent. PD-3

APRENDA CORTE Y COSTURA

Sistema «Alemany», es la preparación más sólida y útil para la mujer. Estudios que ofrecen garantía. Modernos, completos, fáciles y agradables. Hágase profesora **titular.** Rechace antiguos métodos y modernice su trabajo, estudiando en el Instituto «La Central», San José 9. Inventora: Matilde A. viuda de Raurell. Aprenda en las Sucursales, por competentísima profesoras: (Sras Orfila, Luz 26); Sra. Romero, Octava y Tejar, Lawton); (Sra. Landa, Bernaza 47); (Sra. Juanita, Marqués González 29); (Srta. Hortensia, Atocha 6, Cerro); (Sra. Adela, Apodaca 23-B.); (Sra. Matutina, José Ramírez 12); (Sra. Luz, Enrique José 71 y medio, Camagüey); (Sra. Vda. Faget, Colón 7, Colón; (Srta. Marina, Río 5, Matanzas); (Srta. Luisa, Ayllón 331, Cárdenas); (Srta. Nélida, Central Perseverancia); (Srta. Sierra, Casa Blanca); (Srta. Padilla, Lawton 29, Víbora). Todas cortan moldes a medida y trajes. Clases con facilidades de pagos. Vendo métodos modernos, explicados al alcance de todas las inteligencias. Precio: 4 pesos, 30 centavos. Clases gratis al Interior. Infórmese. Remita sellos.

PARA LAS DAMAS

pd3 Interés para las Damas

ELECTROLYSIS
EXTIRPACION DE LOS VELLOS

de la cara, muslos, piernas, etc., por medio de la electricidad. Tratamiento definitivo y garantizado. Sra. Alexandra Calle Tercera No. 381, entre 2 y 4, Vedado. Habana. P-5

SU VELLO SUPERFLUO

Desaparece en un minuto con el «Depilatorio Milagros», pídalo en «El Encanto» o «Moderno Poesía», para el interior remita $0.40 en giro o sellos al Dr. Piñeiro, Reina 55, Farmacia. PD-3

APRENDA CORTE Y COSTURA, EN breve plazo. Enseñanza rapidísima. También clases a domicilio. Hago moldes a medida. Especialidad en vestidos de última moda y trousseaus de novia. **Llámeme al teléfono: M-3613.**

ENSENANZAS

e1 Profesoras y Profesores

EDUCACION FISICA. GERALD IRON Instructor de Educación Física, Lucha y Boxeo. Clases a domicilio, Club, Colegios. Para ambos sexos. Dirigirse por escrito a Perseverancia 69, altos. E-1

POR $2.25 MENSUAL, 8 ASIGNATUras, todas inclusive, inscribiéndose hoy mismo. Aproveche inmediatamente: Inglés, Taquigrafía Pitman, Teneduría, Mecanografía, Gramática, Ortografía, Aritmética, Caligrafía. Teléfono U-4782. (No es Academia.) E-1

BACHILLERATO

Preparándose en la Academia Incorporada NORMA para los exámenes de Septiembre, el éxito será seguro, por difíciles que sean los exámenes. Las clases, a cargo de Catedráticos del Instituto y Profesores especializados de gran competencia.
Prácticas de Física y Química.
Precios económicos.
SAN MIGUEL 163, altos, entre Belascoaín y Gervasio. Teléfono U6055. E-1

PROFESORA DE 1a. Y 2a. ENSEñanza, años de práctica. Clases a domicilio y en su casa. Preparatoria con inglés. Aritmética mercantil. Doy referencias. Teléfono F-2635. E-1

CORTE Y COSTURA, SISTEMA MAchado, Directora señorita Herrera. Clases a domicilio, hacemos patrones a medida, vestidos de señora, desde 50 cts. 25 No. 236, F y G, teléfono F-3012. E-1

PROFESOR DE BAILES: J. BANDE, Gloria número 25, entre Somerue los y Cienfuegos, segundo piso. Enseñanza rápida de Son, Danzón, Blues, Fox Trot, Pasodoble, Vals y Tango de Salón. También doy clases a domicilio. Precios módicos. E-1

MISS CHRISTIAN TIENE HORAS disponibles para dar clases privadas colectivas, inglés, francés, preparo alumnos exámenes Instituto. Línea esquina a 14, F-3301. Referencias cubanas. E-1

INGLES GRAMATICAL Y PRACTIco. clases: martes, jueves y sábados de 9 a 10 p.m. Precio: $5 al mes Srta. Lescano Virtudes 111. E-1

INGLES RAPIDO Y PRACTICO POR experta profesora de larga experiencia por sólo $3.00 domicilio. Por scrito a Mrs. R. Loeb, Edificio Arcos, calle F y 21, Vedado. E-1

INGLES, TAQUIGRAFIA (INGLESA y española), Teneduría, Cálculos Mercantiles, Aritmética, Algebra, Caligrafía, Mecanografía y Ortografía. Enseñanza a domicilio, por el Profesor F. Heitzman, Monte 103, altos. M-9247. E-1

CLASES POR CORRESPONDENCIA. Cualquier asignatura de comercio, bachillerato, ingreso en Escuelas, etc. Cuota desde uno a cinco pesos. Pida informes, Academia Interamericana, Concordia 12, Habana, Telf. M-6379. E-1

TEACHERS FROM ENGLAND. GIves individual and colective classes in english well experienced and correct pronunciation. Telf. F-8106 from 5 to 9 p. m.

PROFESOR GRADUADO EN LA Normal de Madrid, ofrécese para explicar a domicilio, clases elementales y superiores. Sistemas didácticos novísimos. Pedrós, L. No. 164 teléfono F-1895. E-1

APROVECHE LA OPORTUNIDAD

Hágase profesional, estudiando taquigrafo-Corresponsal, Tenedor de Libros, Perito Mercantil y Calígrafo, Perito-Contador, Auditor, Procurador, Profesor, Profesora de Corte, Pericial de Aduanas, etc En inglés y castellano. Solicite folleto. $1.50 mensual. Universidad de Ciencias Comerciales, Oficios 38. altos. E-1

ALUMNOS DEL INSTITUTO

Matricúlese en el gran cursillo organizado por la Cooperativa de Estudiantes y patrocinado por la Academia «Bravo». Clases por Catedráticos del Instituto. Cuotas: Preparatoria, Primero y Segundo Año: $4.00; Tercero y Cuarto Año: $5.00. Neptuno entre Belascoaín y Lucena. Telf. U-2627.
Nota: El 1o. de Julio comenzará otro nuevo Cursillo
E-1

SE OFRECE MAESTRO DE MUCHA experiencia, a padres de familia. Lectura, Aritmética y Gramática, en pocos meses, San Anastasio 99. Telf. X-3074.

PROFESORA FFANCESA GRADUAda de París dispone algunas horas para enseñar francés, alemán y piano a niños y señoritas. Telf. F-2658 E-1

OBSEQUIO DE LA ACADEMIA DE COMERCIO

LUIS B. CORRALES

Los que presenten este anuncio y quince centavos en sellos, recibirán una Aritmética Mercantil práctica. Clases: Teneduría de Libros, Taquigrafía, Ortografía, inglés. Clases de Mecanografía: $1.00 mensual una hora. Clases individuales. Lealtad número 141, entre Salud y Dragones. E-1

ENSENANZAS

e1 Profesoras y Profesores

PROFESORA AMERICANA CON DIploma de la Sorbonne desea cambiar lecciones de inglés y francés por pensión en casa de familia cubana o española. Corta temporada. Informes: Miss Lelia L. Simons, Hotel Isla de Cuba, ciudad. Teléfono A-2164. E-1

PROFESORA DE TAQUIGRAFIA «Pitman», Mecanografía al tacto, Ortografía, Instrucción, Corte y Costura, Bordados. Da clases particulares y en Colegios. Enseñanza práctica y rápida. Precios módicos. Telf. X-3406. E-1

JOSEFINA QUIROS

Doctora en Pedagogía, se offrece para dar clases en su domicilio, o en el de los alumnos. Preparación para Ingreso en cualquier Centro Superior. Precios módicos, Neptuno 183 U-2543. E-1

EMILIA A. DE CIRER, COMPETENte Profesora de Piano y Mandolina, Teoría y Solfeo, incorporada al Conservatorio **Peyrellade.** Enseñanza efectiva y rápida. **Clases a domicilio.** Precios moderados, Virtudes 2-A., Hotel Washington. Telf. M-3613. E-1

INSTITUTO TECNOLOGICO
REPRESENTADO POR LA ACADEMIA «RABIÑA»

Clases por correspondencia y personales, Neptuno y Manrique. M-7849 y A-9222, Habana. Cursos Prácticos. Cursos Técnicos, Jabonería y Perfumería, Química Farmacéutica, Licorería, Agrimeusura. Construcciones Civiles, Arquitectura, Dibujo, Electricidad Industrial, Radio, Refrigeración Industrial, Matemáticas Superiores. Informes: Academia «Rabiña». Precio del Curso: $5.00. E-1

PROFESOR DE BAILES

Precios módicos. Enseñanza rápida de Son, Fox, Tango, Blues, etc. etc. Doy clases a domicilio. Ismael Servalló, Cárdenas número 3, segundo piso.

BAILES: MAURICE

Srta. Santander. Ultimos estilos Europa y América. Vals, Fox, Pasodoble, Son, etc. Bailes Teatrales. Profesores procedentes de New York. Visítenos, sin compromiso. Precios módicos. Enseñanza rápida. San Rafael 24, altos, **«Goya».** Vamos a domicilio. E-1

BAILES MODERNOS (TOMASIN)

Positivamente enseño, con práctica: Danzón, Son, Paso Doble, Blues, Vals, Fox Trots, Tango de Salón. Voy a domicilio. Seriedad y garantía. San Nicolás número 264, entre Gloria y Misión a dos cuadras de Monte. E-1

AUGUSTO CIRER PROFESOR DE Piano, Violín, Teoría y Solfeo, incorporado al Conservatorio **González Molina.** Clases a domicilio, yendo a los Repartos y pueblos cercanos, Hotel Washington, Virtudes 2-A. Telf. M-3613. E-1

BACHILLERATO
PROFESORES DEL INSTITUTO ACADEMIA «RABIÑA»

Prepárese para los exámenes finales del mes de Septiembre. Puede recuperar el tiempo perdido. El curso comienza el 8 de junio. Todas las asignaturas del Bachillerato, explicadas por profesores del Instituto. Cuotas módicas. También se cursan las asignaturas de la E. Profesional de Comercio. **«Academia Rabiña»,** Neptuno y Manrique, altos. A-9222 y M-7849. E-1

e-2 COLEGIOS

"SAN ELOY"

Colegio y Academia. Fundado en 1907 Primera y Segunda Enseñanza, Preparatoria, Bachillerato, Comercio, Idiomas, Cultura Física. Cursos preparatorios especiales. Admite pupilos, medio pupilos y externos. Cerro 620. Telf. I-6002. Pida prospectos.

INTERNOS

¿Tiene problema con sus niños? Nosotros lo resolvemos. Alta moralidad. Comida sana y abundante. Estudios comerciales. Corte y Costura «Alemany». Inglés diario. Colegio Academia Mercantil, Luz 26, Habana. E-2

e3 ACADEMIAS

ACADEMIA DE IDIOMAS ROBERTS, Malecón 31. Teléfono: A-1317. ¿Desea usted aprender inglés? Compre el método Roberts. Se recomienda por sí solo. Distinción. Eficiencia. Garantía. Cuarta Edición: $2.00. E-3

ACADEMIA RABIÑA
NEPTUNO ESQUINA A MANRIQUE
BACHILLERATO

Clases individuales inglés, Francés, Alemán, Taquigrafía «Pitman» y «Gregg», Mecanografía, Ortografía, Teneduría de Libros, Correspondencia Comercial, Aritmética TAMBIEN CLASES POR CORRESPONDENCIA. Ingreso E. Ingenieros, Arquitectos y Veterinaria. Curso Procurador. Pida prospectos: **Neptuno 78 y 80, altos, esquina, Manrique. Telfs. M-7849 y A-9222.** E-3

CABALLERO

Academia atendida por profesores graduados en las Escuelas de Comercio. Preparamos para Oficinistas, Teneduría de Libros y Comercio, a jóvenes de uno y otro sexo. Costo de la matrícula, un peso al mes, por asignatura.

SAN RAFAEL 139, ALTOS

INTERES GENERAL

ARQUITECTOS CONTRATISTAS adaptaciones de edificios para el comercio, Reparaciones y construcciones de todas clases, planos y memorias descriptivas. Teléfono: I-3164. 10 de Octubre 424. IG.

MARTORELL

Cerrajería. Cajas de Caudales, Dragones 50, A-9058. IG.

FOLLETIN 62

RAFAEL PEREZ Y PEREZ

DUQUESA INES

(De venta en la Librería de Wilson. Obispo, 52. Teléfono A-2298)

1º DE FEBRERO 1934

EDITORIAL JUVENTUD, S.A.

sa cabalgata. Por un instante la algarabía ha sido ensordecedora; galopes de caballos, ladridos de perros, voces de los monteros, épico vibrar de clarines y trompas... Y bajo las caricias del sol, la clásica tropa ha desfilado en estallido alegre de vida de ruido y de colores.

He reconvenido a Quiquí porque no ha asistido a la cacería, y me ha contestado tranquilamente que no ha venido a Monroy a cazar, sino a permanecer conmigo el mayor tiempo posible. Le he dicho que de eso va a sacar lo que el negro del sermón, y me responde, riendo, que eso ya lo tiene olvidado, pero que no puede reprimir la necesidad de estar cerca de mí. ¡Todo sea por Dios!

Cerca de las once hemos visto llegar a la señora de Sorrosal con sus hijas Mariquita y Carmen y el futuro marido de ésta, Conde Luciares Esto nos ha hecho parecer el día menos largo. La ausencia de los cazadores nos deja entregadas a nosotras mismas. Lina protesta de que estamos sin hombres. Y así es; porque el señor de Fontalella, que es hombre de negocios, se ha pasado la mañana despachando correspondencia, y Quiquí se ha tenido que repartir entre todas, con gran pena de su parte, ya que su plan consistía en conversar conmigo en la paz del jardín, en vez de divertir a Lina, las Sorans y demás señoras. Por fin, ha llegado la tarde y hemos tomado por asalto los automóviles para ir al pabellón de cazar. Nunca había yo recorrido ese camino que serpentea hacia las cumbres de la montaña y se descuelga luego en forma de culebra también hasta el llano, que no es otra que un interminable pinar en el coto magnífico de Monroy, y en cuyo centro se alza con sus muros encarnados y tejadillo de pizarra el antiguo pabellón de caza, edificado en el siglo XVIII para las cacerías reales por un Monroy fastuoso y pródigo. Es una especie de torreón cuadrado con altísimo techo artesonado. En los entablamentos de severas tallas que revisten sus paredes, hay huecos que llenan notables cuadros alegóricos, y en el fondo se abre una monumental chimenea de campaña. Hemos encontrado la mesa servida. Las trompas de caza no se oían sino muy lejanas y confusas. La marquesa de Vares, que es muy alegre, ha descubierto, fisgoneando por el pabellón, un viejo piano, y ha propuesto que se hiciera un poco de música como excusa para entretener el tiempo.

La de Ortuño se ha ofrecido a tocarnos unos rigordones, que las chicas han acogido con risas, y con nuestras sandalias nos hemos puesto a bailar esas danzas, que a Lina y sus amiguitas les parecen prehistóricas.

El señor de Fontalella, recordando sus buenos tiempos, ha hecho bailar a la baronesa de Sorrosal, y Quiquí me ha obligado, sin ceremonias, a bailar también. En ese preciso momento la puerta se ha abierto, y lo primero que he visto ha sido a Jorge, con los labios apretados en rictus de ira. Ni más ni menos que como si él tuviese algún derecho sobre mí y le pudiese importar algo que yo bailase o no con quien me venga en gana. Tras él han invadido la estancia varios de sus compañeros.

—¡Jorge, ven aquí!—ra gritado Lina soltando a Mariquita Sorrosal con quien bailaba.—Vamos a bailar.

Pero era tarde. Bajo la mirada socarrona de don Blas, que no perdía detalle, sentado gravemente junto a Flora, el duque de Monroy, con impaciente gesto y cierta acritud, un poco fuera de lugar, que no ha dejado de asombrarme, se ha dirigido a su primo:

—¿Me haces el favor, Quiquí, de cederme la pareja?

Quiquí me ha soltado y se ha ido a buscar a Lina, quizá para suavizarle un tanto el inconsciente desaire del duque, y éste ha continuado conmigo el baile. Tenían todos sus movimiento no sé qué de tirantez forzada, ignoro si rabia contenida.

—¿Cómo habéis pasado el día?—me ra preguntado tratando de dominarse.

—Bien; tu tía y tus primas, las de Sorrosal, han llegado en el exprés. ¿Y vosotros?

Ha hecho un gesto vago, de hastío... Desde su vuelta he advertido ese aspecto de fatiga.

—¿No te diviertes? Yo creí que te gustaba mucho la caza...—insinué.

—Hay épocas, circunstancias en la vida, Inés, en que aun aquello que más nos sirvió de placer, nos causa fastidio,—ha murmurado como a pesar suyo. Y hay tristeza en los ojos y desaliento leve en la sonrisa que plega sus labios... ¿Por qué me conmueve súbitamente y el edificio de mis propósitos de indiferencia se viene al suelo?

—¿Tienes alguna pena, Jorge? Has venido muy desmejorado de San Sebastián y Biarritz.

—No me asombra, porque he pasado muy malos días, duquesita... lejos de ti.

Esto último se le escapa a su pesar y enrojece violentamente. Ya no hay tirantez en su aspecto. Todo él es manso y bueno y en la mirada honda hay una expresión tierna y suave. Es otra vez aquel Jorge que me entregó en el patio contiguo a la capilla los lindos pendientes.

—¿Te has acordado mucho de mí, Inés?

—Todos los días..., todos los momentos, Jorge, respondo vivamente.

Y casi a la vez comprendo que he cometido una imprudencia, al ver el júbilo que se refleja en su mirar Al acabarse el baile, Jorge va a saludar a sus parientas las de Sorrosal. Aprovecho la ocasión para ampararme en la compañía de otro hombre cualquiera, que esta vez es Gerardo Luque, huyendo así del asedio de Quiquí y de las atenciones del duque. No quiero darle disgustos a Lina, que ya comienza a poner hociquito. La merienda es alegre y sin etiquetas. Cada cual se sienta donde le place. Yo estoy con Luque, pero Jorge no está con Lina, sino que atiende a una de las Higford. Lina coquetea locamente con Alavés, que es un caballero, y Quiquí se aburre junto a María Gabriela. Los únicos que parecen ignorar que el mundo exista son Carmen y Luciares. Pero en general, todos los hemos pasado muy bien. A mí me han dejado un bienestar hondísimo las pocas frases cruzadas con Jorge. ¿Es porque he descansado al saber que no obedecía su frialdad a resentimiento? No lo sé; el corazón es un solapón que habla pocas veces. Pero heme hecho unas cuantas reflexiones consoladoras y optimistas, y entre ellas y el eco de las palabras del duque he pasado el resto del día casi feliz.

CAPITULO IX

La fiesta

Septiembre daba fin. Negros nubarrones entoldaban el cielo, descargando alguna tormenta aparatosa con el acompañamiento de granizo y aguaceros que todo lo arramblaban. Los huéspedes de Monroy no se arredraban por tan poca cosa. El castillo contaba con elementos diversos y muy bastantes a satisfacer todos los gustos. Así nadie se aburría... a excepción de Lina, que estaba pasándose muy malos ratos la infeliz. Ratos sombríos, en los cuales nuevamente a la morfina, con esa fatal obstinación que desesperaba a la sensatísima Madame Chaumois y que dejaban en su carita pálida profundas huellas que no bastaban a disfrazar el colorete, las cremas y el maquillaje. La tragedia bordaba su trama en torno de aquella joven vi... mientos de piedad, ni frenos de voluntad robustamente educada, pareciendo potrillo sin domar que había galopado siempre por el campo de su capricho, y frente al dolor, frente a las contrariedades cotidianas, se rebelaba unas veces furiosa y otras se entregaba inerme y vencida...

¡Pobrecita alma sin rumbo! ¿Dónde estaba el caudal de ocultos fortalezas en que Inés había recibido el agua refrigerante de la conformidad y del valor cuando los dolores acerbos de su corta vida de esposa y madre hi ieron presa de ella hasta e... ilusiones y anhelos de juventud?

Lina no sabía que cuando se nos niega todo a uda en el suelo, los ojos de las que creen y esperan se vuelven a Dios y de El les viene todo apoyo y toda fortaleza. La marquesita jamás fué a arrodillarse ante el comulgatorio en busca de consuelo. Si alguna vez su piedad acomodaticia la acercó al Sagrario, fué sin fervor, más por costumbre que por

M.E.C.D. 2016

DESDE WASHINGTON

POLITICA Y RADICALISMO

Por DIPLOMATICUS

ESPECIAL PARA EL «DIARIO DE LA MARINA»

LA depresión económica, imponiendo una carga de sufrimiento mayor que la usual a las clases pobres de este país y haciéndola extensiva a muchos sectores que habían disfrutado hasta entonces de un nivel de bienestar bastante elevado, creó en casi toda la nación un sentimiento general de descontento y un estado latente de protesta que, según los observadores políticos, se ha traducido en una pérdida de fe en el antiguo sistema «americano» de «igualdad de oportunidad» para todos y de libre competencia, dentro del cual todo niño norteamericano «podía llegar a ser presidente» y todo trabajador alentaba la esperanza de ser multimillonario algún día. En lugar de esta ingenua confianza antigua en las virtudes maravillosas del régimen democrático, tal como lo estableció la sabiduría de «los padres», nuevas corrientes de ideas surgen por todas partes con marcado espíritu crítico dentro de los círculos intelectuales, y nuevos modos de satisfacer las aspiraciones a lo que aquí se llama «la seguridad económica», se esbozan entre millones de norteamericanos a quienes falta ese elemento de sosiego en la vida. En el campo económico-político todo esto se traduce en una tendencia al «radicalismo»; en sus múltiples y variados matices.

Prescindiendo del socialismo que pudiera llamarse ortodoxo, acaudillado por Norman Thomas y del comunismo, que labora infatigablemente entre los «intelectuales» y los más tristes desheredados de la fortuna, las manifestaciones del radicalismo político son numerosas, y algunas de ellas tan pintorescas y estrambóticas como lo fueron siempre en los Estados Unidos, donde jamás han faltado proyectistas del tipo más descabellado. Upon Sinclair, con su plan para abolir la pobreza en California; Huey Long, «vocífero» propagandista de la distribución de la riqueza, hasta asegurarle un mínimo de cinco mil pesos a cada familia; el cura Coughlin, con su «Liga de justicia social», enemigo del «big business» y de los potentados financieros; los «progresistas» del Oeste, que reconocen como líderes principales a los La Follette, senador y gobernador, respectivamente, de Wisconsin; los «new dealers» del Partido Democrático, de numerosas variedades; y finalmente, «los brain's trusters», pertenecientes, en su mayoría, a la clase «profesoral», quienes aunque han colaborado con Roosevelt, se jactan de no ser «políticos», en la acepción corriente de la palabra. Esta lista no agota, ni remotamente, toda la variada flora «radical», circunscrita en los términos mencionados más arriba. Comprende sólo los grupos que, por su importancia, son nacionales o, por lo menos, se extienden a varios Estados.

Los expertos capitanes de la política, y ninguno parece superar al presidente Roosevelt en habilidad, siguen con atención las reacciones de la opinión pública ante la propaganda de los grupos citados, con el propósito de orientar sus propias actividades. Dentro de los demócratas, se acentúa la tendencia a tratar de atraer al cura Coughlin, el cual, por su parte, tan pronto condena unos aspectos de la política del Gobierno como aplaude otros, dejando, en tal virtud, el camino abierto a todas las posibilidades. Con Huey Long, aunque éste es demócrata, el alto mando del Partido no parece propiciar ningún acercamiento, bien porque se le considera un irreconciliable adversario de Roosevelt y de Farley, o por otras razones. Mientras tanto, hay quienes dicen que el nuevo impuesto sobre las herencias recomendado con insistencia por el Presidente al Congreso, no es otra cosa que una idea de Long, tomada del programa de éste, con el propósito de destruír su argumento más efectista.

La conquista de la opinión y de los votos «radicales» parece ser, hasta la fecha, la principal preocupación de los demócratas, sobre todo, después que el Tribunal, con su famoso fallo contra la NRA, dió lugar a las tendencias conservadoras y quebrantó al Gobierno. Roosevelt, que se estaba inclinando «a la derecha» se ha ladeado fuertemente «a la izquierda». Es un hecho cierto, por otra parte que, aunque lentamente, Hoover va reivindicándose sin cesar, y con él las orientaciones conservadoras.

21, Junio, 1935.

COMENZARA EL LUNES DIA 1 LA CONFERENCIA PARA LA PAZ DEL CHACO

GRAN BRETAÑA MANTENDRA EL PACTO NAVAL

Francia, por su parte, sigue deseosa de la ayuda inglesa contra algún enemigo futuro

Consecuente con este pensamiento la Cámara votó ayer un nuevo crédito de noventa y dos millones y medio de pesos destinado a la reorganización militar y la naval y aérea

PARIS, junio 27. (AP).—La Gran Bretaña informó hoy a Francia, que vacila en renunciar a la política diplomática que inspiró el acuerdo naval bilateral con Alemania, que tan vigorosas protestas provocó por parte de los franceses.

La declaración del Gabinete de Londres llegó poco antes de que el capitán Anthony Eden saliera para Londres, después de sostener una conferencia de dos horas con el primer Ministro Pierre Laval, sin lograr ambos estadistas conciliar las diferencias existentes entre los países respectivos.

Casi simultáneamente Francia, deseosa todavía de obtener la ayuda inglesa contra cualquier enemigo futuro, comenzó a hacer preparativos con el fin de perfeccionar sus defensas.

La Gran Bretaña, en vez de comprometerse a negociar en lo sucesivo solamente convenios de paz colectivos como Laval, ha solicitado de Eden, persistió en la opinión de que los acuerdos deben concluírse de acuerdo con las oportunidades. Al propio tiempo la nota declara que el Gobierno de Londres, no piensa abandonar ninguna proposición, entre ellas la declración de seguridad conjunta franco-británica del 3 de febrero, reiterando su deseo de acelerar la solución de los problemas pendientes.

La comunicación, a su vez, pide a Laval, que aclare su idea acerca de la forma en que debe procederse a fin de asegurar la paz en Europa, dejando de esta manera abierto el camino para un compromiso eventual.

En la nota británica no se hace mención de la solicitud que hizo el primer Ministro francés referente a que la Gran Bretaña, tratara de inducir a Alemania a que reduzca su ejército a una cifra menor de la anunciada.

Casi al mismo tiempo la Comisión de Hacienda de la Cámara de los Diputados votaba más dinero —cerca de $92,500.000— para la reorganización de las fuerzas militares, navales y aéreas.

Francois Pietri, Ministro de Marina, que llegó a Brest para revistar las flotas de combate combinadas de la nación, dijo en un almuerzo oficial que Francia construiría más buques de guerra tan pronto como el tratado de Wáshington, expirase el 31 de diciembre de 1936.

El «precipitado consentimiento» de Inglaterra al reame naval alemán dijo Pietri, «puede hacer q. dudemos, no de su amistad, sino de su prudencia tradicional», agregando que la concesión a Alemania del treinta y cinco por ciento de la flota inglesa es un signo «alarmante».

Eden que vino a París, desde Roma, dispuesto a pasar dos días, pudo convencerse en dos horas que él y Laval estaban muy distantes en sus puntos de vista para que fuera posible una inmediata conciliación.

En los centros oficiales se dice que Laval manifestó al representante británico de una manera terminante que Francia desea que la Gran Bretaña, haga presión cerca de Hitler, a fin de que reduzca su ejército a menos de los 550.000 hombres que proyecta tener en filas.

La semana pasada el primer Ministro francés pidió a Eden que rogara al Gobierno inglés que declarase su intención de continuar sus esfuerzos en pro de la paz en Europa, por medio de pactos colectivos, pero el joven Secretario de Asuntos de la Liga de las Naciones, no pudo dar ninguna contestación categórica.

Eden indicó hoy que Laval y él no habían conseguido ponerse de acuerdo más que « en el común deseo de ajustar los métodos de los dos gobiernos».

«El examen de las cuestiones», continuará por medio de los canales diplomáticos agregó.

«Tenemos el mejor deseo de ajustar los métodos de nuestros dos gobiernos al comunicado anglo-francés de 3 de febrero» dijo el primer Ministro de Francia.

La actitud francesa es la de que Francia, solamente puede depender de los pactos multilaterales dentro de la Liga de las Naciones y que el acuerdo anglo-alemán, viola el frente común anglo-franco italiano, que se constituyó en Stresa.

UN INDIVIDUO Y SU HIJO, SON EJECUTADOS EN ONTARIO, (CANADA), POR MATAR A UN POLICIA

SAINT THOMAS, Ontario, junio 27 (AP)—Desde hacía 50 años, no se ejecutaba a nadie en territorio de este estado de los dominios del Canadá. Hoy, pagaron con sus vidas la muerte de un policía, Frank Temple, de 52 años y su hijo de 21, Fred, por haber asesinado a un guardia que trataba de impedir que Fred se llevara una bicicleta. Ambos fueron ahorcados.

Los senadores Borah, Long y La Follete apoyan el plan de Mr. Roosevelt de nuevos impuestos sobre la riqueza

El Presidente Roosevelt ha obtenido el apoyo de los progresistas en la Alta Cámara para la aprobación de las tasas especiales sobre la riqueza y las grandes fortunas. En la composición aparecen, además del Presidente, los senadores Borah (izquierda), Long y La Follette, que se sostén para llevar adelante encuentran entre los que han concedido al Ejecutivo su esa legislación. — (Foto AP).

Panamá y los Estados Unidos han llegado a un acuerdo, en principio, sobre el pago de cuotas de arriendo a Norteamérica de la Zona del Canal

LA PARTIDA REBELDE QUE ATACO A COATEPEC, MEX., HA QUEDADO DISPERSADA

VERACRUZ, junio 27. AP. La mayoría de los miembros de la banda que atacó a Coatepec, en este Estado, se han rendido o están dispersos, pues solamente quedan unos pocos que son tenazmente perseguidos por las tropas federales.

Veinte rebeldes se rindieron al sargento Jerónimo Pérez en Barranca Grande, perteneciente a la partida de Francisco Malpica Silva.

El Embajador americano y el Subsecretario de Relaciones de México firmaron ayer el acuerdo referente al pago de la deuda mexicana por reclamaciones durante la revolución

PANAMA, junio 27. (AP.)—El ministerio de Estado anunció hoy que ha llegado en principio a un acuerdo con los Estados Unidos acerca del pago por parte del Gobierno de Washington de la renta por el terreno que ocupa en la zona del canal.

Panamá recibirá el equivalente del arrendamiento que está pactado en dólares oro en dólares depreciados. El pago depende de la firma del tratado que se está negociando, en el cual se ha incorporado una cláusula referente al pago de la renta citada.

Los Estados Unidos deben actualmente a Panamá 500,000 dólares oro correspondientes a dos años de renta del canal, o sea 860,000 dólares depreciados.

Durante los dos años en cuestión Panamá se negó a aceptar el pago en plata, insistiendo en que el pacto se había concertado en oro.

FIRMADO EL ACUERDO SOBRE LA DEUDA MEXICANO-NORTEAMERICANA

MEXICO, D. F., junio 27. (AP.)—Hoy suscribieron el embajador de los Estados Unidos, Josephus Daniels, y el Subsecretario de R. E., José Angel Ceniceros, el convenio por el cual se procederá al pago de la deuda por reclamaciones resultantes de la Revolución Mexicana, y que ascienden a un total de $5.448,002.14, siendo la primera amortización por $500,000, que se pagó el 1 de enero. El resto se liquidará en iguales cantidades durante los años sucesivos.

APROBADA LA LEY DE SUBVENCION A LA MARINA MERCANTE

WASHINGTON, junio 27. (AP.)—Por votación de 194 contra 186, la Cámara de Representantes aprobó el proyecto de ley concediendo subvenciones para la construcción de buques mercantes y el mantenimiento de líneas de navegación, estableciéndose en él que los subvencionados estarán obligados a garantizar la seguridad de los barcos que posean en operación. También se establecen responsabilidades civiles por la pérdida de vidas o por sufrir lesiones los viajeros.

Según Copeland, sin ese proyecto, la marina mercante de los Estados Unidos dejaría de existir.

WASHINGTON, junio 27. (AP.)—Se han formado en la Cámara varios bloques que tratan por todos los medios posibles de obstruir la legislación que el Presidente ha sometido al Congreso, para la imposición de fuertes tasas al capital y la riqueza. Se cree que hasta el mes de agosto no será posible tomar en cuenta esas proposiciones.

El conjunto de proyectos que forman parte del plan llamado «Tax-the Rich-drive» (tasad al rico), está mereciendo críticas durísimas de los grupos de la extrema derecha, que consideran que ya la nación está sufriendo muchos impuestos y que aumentar los existentes y crear nuevos, es una medida perturbadora y contraria a los intereses que constituyen la médula de la riqueza nacional.

Hoy expondrá Anthony Eden al Gobierno inglés el resultado de su visita a Roma y a Paris

La Prensa británica, al tratar de este asunto, muestra el parecer unánime de que Eden ha regresado derrotado de sus viajes y no escatima sus candentes críticas al Comisionado

LONDRES, junio 27. (AP.)—Al llegar esta tarde procedente de París, el capitán Anthony Eden expuso que las pláticas franco-británicas sobre la seguridad europea, «se encuentran en el regazo de los dioses», significando con esto que son muy problemáticos sus resultados. Los informes que trae de los resultados de su visita en Roma y París se expondrán mañana al gabinete.

Aunque parece imperturbable por la declaración de Mussolini de que Italia no acepta menos que el protectorado sobre Abisinia, como precio de la paz, no ha querido tratar de estos extremos. En cuanto a las pláticas con Laval, ha manifestado que por ahora no puede decir si regresará o no a la capital francesa para seguir discutiendo los problemas planteados por las concesiones que se han hecho al Reich en materia naval.

La prensa, en sus titulares, es unánime en presentar la opinión de que Eden ha regresado «derrotado» de París y Roma.

En general, empero, se sabe que poco queda que obstaculice la resolución que Italia se ha hecho de penetrar en Etiopía, como no sea la estación de las lluvias, que dura, en aquel país, hasta el mes de septiembre. En los círculos oficiales se mantiene reticencia sobre los particulares referidos, considerándose como tesis general que Eden ha fracasado totalmente en la gestión perseguida ante el Duce. Sin disputa, la prensa está haciendo campaña con el negociador itinerante que ha resultado ser el capitán Eden, sin que aún se haya hecho otra cosa sino señalar sus derrotas continuadas. El Gobierno no ha definido su línea de acción en la materia, a pesar de esta posición que la opinión pública ha adoptado.

Los empeños de algunos diputados de sacar algún informe de Sir Samuel Hoare sobre el particular, también ha fracasado de un modo absoluto. En la Cámara de los Comunes, interrogole Geoffrey Mander, liberal, sobre la opinión que la Gran Bretaña profesa sobre la nota etiópica a la S. de las N., pidiendo que se envíen observadores neutrales al campo de acción de Etiopía. La respuesta de Sir Samuel es de que «la nota hace tan poco tiempo que se recibió, que aún no hemos podido estudiar su contenido.»

Lord Beaverbrook, campeón de la política de aislamiento, ha manifestado que la acción que está siguiendo el Gobierno es altamente peligrosa al régimen y que daña no tan sólo los intereses de la nación, sino también los prestigios del Gobierno. Refiriéndose a la estación de las lluvias, dijo que el tiempo, no Eden, es el que por el momento conserva la paz.

Otros periódicos, destacando los editoriales de París incitando al primer ministro, Pierre Laval, a no servir de instrumento a Eden para contrariar a Mussolini, consignan que ya no es posible evitar las hostilidades en Abisinia.

El «News» declara que el deber de Eden es probablemente «salir al encuentro de los males de que Italia se aleja», con la peligrosa eventualidad de que el Gobierno de Roma se aparte de la S. de las N., dejando a la Gran Bretaña con el «coquilleo» de Eden en mano, sin poder hacer nada en beneficio de sus propios intereses.

El «London Times», que generalmente tiene cierto peso sobre la opinión pública, enuncia que Mussolini está incitado por el ejemplo de la Roma Imperial, mientras que el «Telegraph», conservador, afirma que el llegar a un arreglo es ahora muy difícil y que pronto será de todo punto imposible. El «Post» consigna que «el buen sentido del Duce se va evaporando lamentablemente.»

Mr. Roosevelt quiere evitar las demandas

WASHINGTON, junio 27. (AP.).—En un mensaje dirigido al Congreso, el Presidente solicita que se adopten medidas legislativas por las cuales se inerrumpan los pleitos establecidos contra el Gobierno, como consecuencia de la política monetaria del «New Deal». El Presidente trata, ante la indignación de los conservadores del Senado —de asegurar la conversión «del valor igual del dollar en los mercados», evitando que existan certificados del Tesoro que tengan un tipo, en tanto que hay otros mantenidos a otro. Los que establecen los pleitos solicitan que se les pague, bien en dólares oro, bien en valores corrientes, de $1.69. Con esta finalidad, también demanda el Jefe del Ejecutivo, que se proceda a autorizar la liquidación inmediata de los créditos del Estado, antes del vencimiento, con carácter potestativo, o bien mediante nuevos certificados oro. Para esto último, requiérense $10.136.570.340 que representan las actuales obligaciones del Tesoro.

Eva Coo, que asesinó a un empleado suyo para cobrar el seguro fué ajusticiada

SING SING, Nueva York, Junio 27 (AP)—Mrs. Eva Coo, de 43 años, que tenía un parador en una carretera del estado de Nueva York, fué ejecutada esta noche en la silla eléctrica, por haber asesinado a un mozo de su establecimiento, Harry Wright, para cobrar una póliza de seguro de vida, que ella misma le adquiriese. Se hallaba en la cámara de los reos de muerte desde hacía nueve meses.

Leonard Scarcini, de 29 años, fué ejecutado dos minutos después de haberse pronunciado certificación de la muerte de la mujer, por haber asesinado a un policía en Renseeler, en el estado de Nueva York.

La mujer, la quinta que es ajusticiada en el estado, entró en la cámara de las ejecuciones lentamente, después de recibir los últimos consuelos de la religión, de un sacerdote.

Etiopía insiste en sus cargos contra Italia

ADDIS ABEBA, Etiopía, junio 27. (AP).—Una comunicación del Gobierno censura nuevamente a Italia, por concentrar tropas en sus colonias africanas.

«Italia sigue enviando tropas —dice la comunicación— con el propósito de ejercer presión sobre Etiopía para que este país le dé la satisfacción que reclama no obstante la formal declaración del Gobierno de Etiopía de que dará la satisfacción en el caso de que un arbitraje demuestre que la falta fué cometida por esta nación».

Niega también el Gobierno la noticia de que haya movilizado tropas para utilizarlas contra Italia.

Un representante oficial, comentando la respuesta que se dice ha dado Benito Mussolini al capitán Anthony Eden de la Gran Bretaña, en el sentido de que «Italia no puede aceptar más que una solución completa» de la disputa, manifestó hoy:

«Si la conversación Mussolini-Eden tuvo por resultado, como se dice, la expresión por parte de Italia, de su deseo de que Etiopía sea expulsada de la Liga de las Naciones y que se conceda por la sociedad internacional un protectorado a Italia, sobre este país, ese hecho bastará para demostrar que los italianos tratan de agravar el conflicto, convirtiéndolo en una guerra, y que al mismo tiempo intentan ignorar todo el derecho internacional».

Se reunirán delegados de la Argentina, Chile, Brasil, Perú, Uruguay y los Estados Unidos

Se trata de colonizar el Chaco argentino con agrarios algodoneros de Texas, E. U.

BUENOS AIRES, junio 27. (AP). El primer esfuerzo para formalizar la tregua de doce días concertada por el Paraguay y Bolivia se iniciará el lunes, cuando se reúnan los delegados de Argentina, Chile Brasil, Perú, Uruguay y los Estados Unidos, con los ministros de Relaciones Exteriores, de Bolivia y Paraguay, a indicaciones del Presidente Agustín Justo, para tratar ya del comienzo de las negociaciones de paz propiamente dichas.

Se espera que el Presidente Ayala que regresó hoy a la capital paraguaya del frente de operaciones, designe inmediatamente sus plenipotenciarios. El de Bolivia, José Luis Tejada Sorzano, salió de La Paz con sus ayudantes militares, para entrevistarse con los miembros de la Comisión Neutral, que atiende a los detalles de la tregua.

Los Estados Mayores de uno y otro país, según se consigna, han aceptado ya la línea de la tregua establecida por la comisión neutral.

QUIEREN COLONIZAR EL CHACO ARGENTINO CON COLONOS ALGODONEROS DE TEXAS

BUENOS AIRES, junio 27. (AP). El gobernador Argentino, José Gastelles, anunció hoy que iría a los Estados Unidos dentro de tres meses con el fin de tratar de obtener contrato con familias de plantadores de algodón de Texas, para colonizar la región de su Gobierno, donde el costo de producción es mucho menor que en otras partes. Entiéndese por los que patrocinan esas campañas que sería posible ganar el apoyo de esos colonos, ya que se encuentran reducidos a una posición miserable por las restricciones que a la cosecha algodonera se han impuesto en los Estados Unidos.

Según los cálculos, la República Argentina producirá este año 250. mil balas de algodón.

Hasta hace poco, su producción de ese textil era insignificante. El Brasil también ha intensificado la producción algodonera, con el propósito de libertarse de la dominación que en el campo de los textiles le imponen los Estados Unidos.

El Paraguay, a pesar de la guerra producirá este año, cuarenta mil balas, y espera elevar aún más su producción en los próximos, cuando se encuentre desarrollando su plan de reconstrucción nacional.

EL PRESIDENTE PARAGUAYO VISITO EL FRENTE DEL CHACO

ASUNCION, Paraguay, junio 27.. (AP) El Presidente Ayala ha regresado a esta capital por la vía aérea después de la visita que hizo al frente del Chaco, donde conversó con los miembros de la comisión militar neutral.

Espérase que inmediatamente procederá a designar los plenipotenciarios que han de representar a Paraguay en la conferencia de paz de Buenos Aires.

El abogado de Dillinger ha sido condenado

Le impusieron dos años de prisión por dar albergue a un componente de la banda

CHICAGO, junio 27. (AP).—El abogado del difunto John Dillinger, Mr. Louis P. Piquett, a quien se acusó por el Gobierno de haber dado asilo a Homer van Meter, uno de los pistoleros de Dillinger, ha sido condenado hoy a la pena máxima.

Declarando que Piquett, que en un tiempo fué Fiscal, no «tenía el adecuado concepto de los deberes de un abogado», el Magistrado Federal Philip L. Sullivan le condenó a dos años de prisión en Leavenworth y al pago de una multa de $10.000.

El Gobierno, que considera este caso como uno de los objetivos de su campaña contra los «abogados criminales», demostró que Piquett, había formulado los planes para que, por medio de operaciones quirúrgicas, se desfigurara el rostro de dos pistoleros, a fin de que pudieran evadir de esa forma la persecución de la policía.

El 3 de julio se verá el recurso de Tom Mooney

El Fiscal General niega que la condena se basase en una declaración falsa

SAN FRANCISCO, junio 27. (AP) El Fiscal General del Estado U. S. Webb, contestando a un recurso de habeas corpus, admitido por el Tribunal Supremo de California, niega la afirmación que hace Mooney, de que la sentencia que se dictó contra él en 1916 se basaba en una de las declaraciones hechas en el juicio oral y que, según Mooney, es falsa.

También niega el Fiscal general, que funcionario alguno del Estado de California, haya admitido en ningún momento que Mooney fué condenado injustamente o que lo hubiera sido basándose el jurado en una declaración falsa.

El Tribunal Supremo, que abrió sus puertas a Mooney por vez primera desde que viene luchando por conseguir su libertad, continuará practicando investigaciones hasta el próximo 3 de julio.

George T. Davis, abogado de Mooney, ha solicitado del Supremo, que siga practicando investigaciones. Explicó que su defendido desea que se autorice que comparezcan ante el Tribunal, los abogados K. Frank Walsh, de Nueva York, y John Finerty, de Wáshington, que intervinieron en la defensa del reo en 1916.

Se tiene entendido que en la vista pública que se celebrará el 3 de julio, Davis y sus auxiliares se limitarán a determinar los métodos que deben seguirse en la resolución del recurso. El Presidente del Tribunal Supremo William H. Waste, ha manifestado que probablemente se designará un Magistrado de la Corte superior para que presida la vista y después informe al más alto Tribunal del Estado, haciéndole las sugestiones del caso.

La Gran Bretaña continuará en la Liga de Naciones

El delegado inglés apoya el plan norteamericano de estabilización monetaria

PARIS, junio 27. (AP.)—Sir Allan Garrett Anderson, director del Banco de Inglaterra que se encuentra entre los delegados de la Gran Bretaña a la Conferencia internacional de Cámaras de Comercio, apoyó la moción norteamericana con el resto de los delegados de su nación, en favor de que se proceda a la estabilización monetaria. Se presentaron algunas modificaciones al proyecto original, requiriéndose una conferencia de las partes interesadas, para tratar de la estabilización a base oro.

Por esta causa, se cree que la Gran Bretaña no se opondrá a los esfuerzos que se realizan en provecho de la estabilización.

EL PUEBLO INGLES EN FAVOR DE LA LIGA DE LAS NACIONES

LONDRES, junio 27. (AP.)—Más de once millones de británicos votaron esta noche a favor de la continuación de este país en la Liga de las Naciones. Terminó hoy una votación extraoficial celebrada en todas las islas durante los últimos siete meses y oficialmente se anunció esta noche que es abrumadora la mayoría a favor de que siga Inglaterra perteneciendo a la Liga y a la comisión internacional del desarme.

Un mitin público de los amigos de la paz, celebrado en Albert Hall, sirvió para que el Vizconde Cecil Chelwood anunciara el resultado final del referéndum. El mitin adoptó la resolución al Gobierno que desenvuelva una política de paz basada en la Liga.

Fué resuelto el incidente de Chang Pei

Lo motivó la detención de varios viajeros japoneses por autoridades de China

PEIPING, junio 27. (AP).—Las autoridades militares japonesas anunciaron hoy haber quedado solucionado el incidente de Chang Pei en la provincia de Chahar, motivado por la detención de un grupo de viajeros japoneses por las autoridades chinas.

Aunque los funcionarios chinos no han hecho comentarios acerca de este anuncio interprétase su silencio en el sentido de que los chinos han accedido a todas las demandas japonesas.

Se ignoran las demandas formuladas por el Jopón, pero se cree que incluyen la evacuación de las tropas del general Sung Cheh-Yuan, la destitución del Gobernador provincial, la sustitución de los soldados que patrullan Chahar, por policías y la autorización al ejército japonés para construír un aeródromo en Kalgan.

El incidente de Chang Pei no es más que uno de los distintos puntos de controversia entre China y Japón, en el Norte de China. Las negociaciones para la liquidación de los restantes puntos continúan desarrollándose, al parecer de manera satisfactoria.

Los despachos de Hsinking a la agencia «Rengo», decían que una delegación del Manchukuo, había protestado fuertemente ante los funcionarios de Mongolia, contra una supuesta violación de la frontera por parte de cuatro soldados de caballería, hecho que ocurrió el martes.

Dice la delegación que los soldados de caballería secuestraron a un ingeniero del Ejército japonés y pide la inmediata libertad del ingeniero, así como seguridades contra la repetición de tales incidentes.

SE TEMEN DISTURBIOS EN UNA POBLACION DE LA CERCANIA DE VIENA

VIENA, junio 27 (AP) — Se han adoptado medidas de seguridad con objeto de evitar manifestaciones turbulentas en Stitz an der Cau, a 20 millas de esta población, donde, durante las maniobras de las tropas de choque católicas, resultó muerto un nazi. También pereció una mujer, de un balazo.

La guarnición regular de Krems ha sido movilizada hacia el lugar de los hechos, para «ejecutar maniobras». Se ha establecido la censura.

ACTUALIDAD INTERNACIONAL

MUSSOLINI está resuelto a la guerra en Etiopía. Inglaterra, país imperialista por excelencia, quiere hacer tascar el freno al Duce, olvidando, quizás, que algo peor de lo que ha proyectado el Duce con los abisinios hízolo la Gran Bretaña con los boers y los egipcios. Además, examinando la historia, Italia puede recordar a Downing Street el origen de los títulos que posee sobre Gibraltar, Hong-Kong, Chipre y Malta y preguntar asimismo: ¿Por qué me niegas a mí lo que has tolerado al Japón en mayor escala en la Manchuria? Todos los imperialismos son iguales y es raro que el Gabinete de Londres se convierta a última hora en defensor de lo que en los centros británicos se llama un "backwards country". Los intereses británicos, si Italia estableciera el protectorado sobre el país, resultarían perjudicados grandemente. Los indos y árabes (súbditos de la Gran Bretaña), que son dueños de la pequeña industria y el pequeño comercio del país, serían sustituídos por italianos.

Londres tampoco puede olvidar que el tratado de diciembre de 1925, por el cual se distribuyó el territorio abisinio en "zonas de influencia", dió lugar a las protestas del Ras Taffari, que veía en acción un plan italo-británico para la repartición del país.

EN la penitenciaria de Sing Sing ajusticiaron anoche a dos personas. El cable nos ha transmitido en todos sus detalles la ejecución en la silla eléctrica. Esta publicidad, con la frecuencia de las ejecuciones en los Estados Unidos, posiblemente reste ejemplaridad al castigo. Además, lo que hay que prevenir es el impulso criminal, no su manifestación, y, en este caso, quizás la reducción del crimen se encuentre en razón directa con los progresos de la psicología y de los métodos pedagógicos.

Una de esas ejecuciones, la de la señora Coo, fué en castigo de un crimen que se comete con harta frecuencia en los Estados Unidos: el de la póliza de seguros. Se asegura a una persona y luego se le asesina para cobrar la póliza, o se mata a otra en su lugar. ¿No debía de ser la ley más exigente en garantías para los asegurados? La pena de muerte no es seguridad para nadie, porque el criminal siempre cuenta con salvarse del castigo.

LA política internacional actual de la Gran Bretaña aparentemente consiste en ceder siempre, menos en el caso de Abisinia. No hay dudas de que el prestigio de Sir Anthony Eden, el secretario burócrata itinerante, está en grave peligro. Su actuación es muy semejante a la de M. Caillaux, que estaba dispuesto a entregar grandes extensiones del Congo Francés a Alemania para, compleciendo sus aspiraciones coloniales, obtener en provecho de Francia libre acción en Marruecos. El fracaso de Caillaux y la guerra que vino después en ratificación de sus errores, señalan cómo hay orientaciones políticas que ni siquiera merecen ser tomadas en cuenta. Si se borrase el tratado de Versalles y se colocase al Reich en la posición de 1914, la guerra no sería menos probable, porque es, para Alemania y más para la Alemania de Hitler, una cuestión vital. El Tercer Imperio Alemán, tras del desorden de la democracia centrista que derrocó el Fuehrer, vive como la Francia de 1799: sin más escuela de resurrección de las virtudes coloniales que el ejército. Contra esta realidad, nada pueden las utopías de los diplomáticos ni las promesas cancillerescas. La necesidad de Alemania violó en 1852 el tratado sobre la integridad de Dinamarca, como en 1914 el pacto de la neutralidad belga.

EL Congreso de los Estados Unidos estudia ya la ley Wagner-Connery, de arbitraje obrero. Esa legislación posiblemente se dé de morros con la arcaica Constitución Norteamericana. Agravará el problema social en lugar de resolverlo. Las disputas entre el capital y el trabajo hay que acabarlas en sus causas primeras, no en sus manifestaciones. El problema no está en el hecho objetivo, sino en algo más íntimo, que Roosevelt no podrá tocar sin ir a la reforma total del régimen. Acaso quiera ir estructurando, mediante recomendaciones y proyectos de este género una reforma constitucional que vendrá a plantearse con toda fuerza allá para 1945...

GESTIONARAN UN CONVENIO DANES - NORTEAMERICANO

COPENHAGUE, junio 27 (AP)—El presidente del consejo, Stauning, declaró que saldrá hacia Wáshington el 6 de agosto con el fin de gestionar un convenio para mejorar el tráfico mercantil entre los Estados Unidos y Dinamarca.

Lea AVANCE todas las tardes. Dirigido por José I. Rivero.

M.E.C.D. 2016

No publicaremos ningún trabajo que no sea realizado por nuestros fotógrafos, que estarán debidamente identificados con el carnet del Diario de la Marina

DIARIO DE LA MARINA

LA HABANA, VIERNES, 28 DE JUNIO DE 1935

SUPLEMENTO DIARIO EN ROTOGRABADO, DE ACTUALIDAD MUNDIAL
TELEFONO M-3775

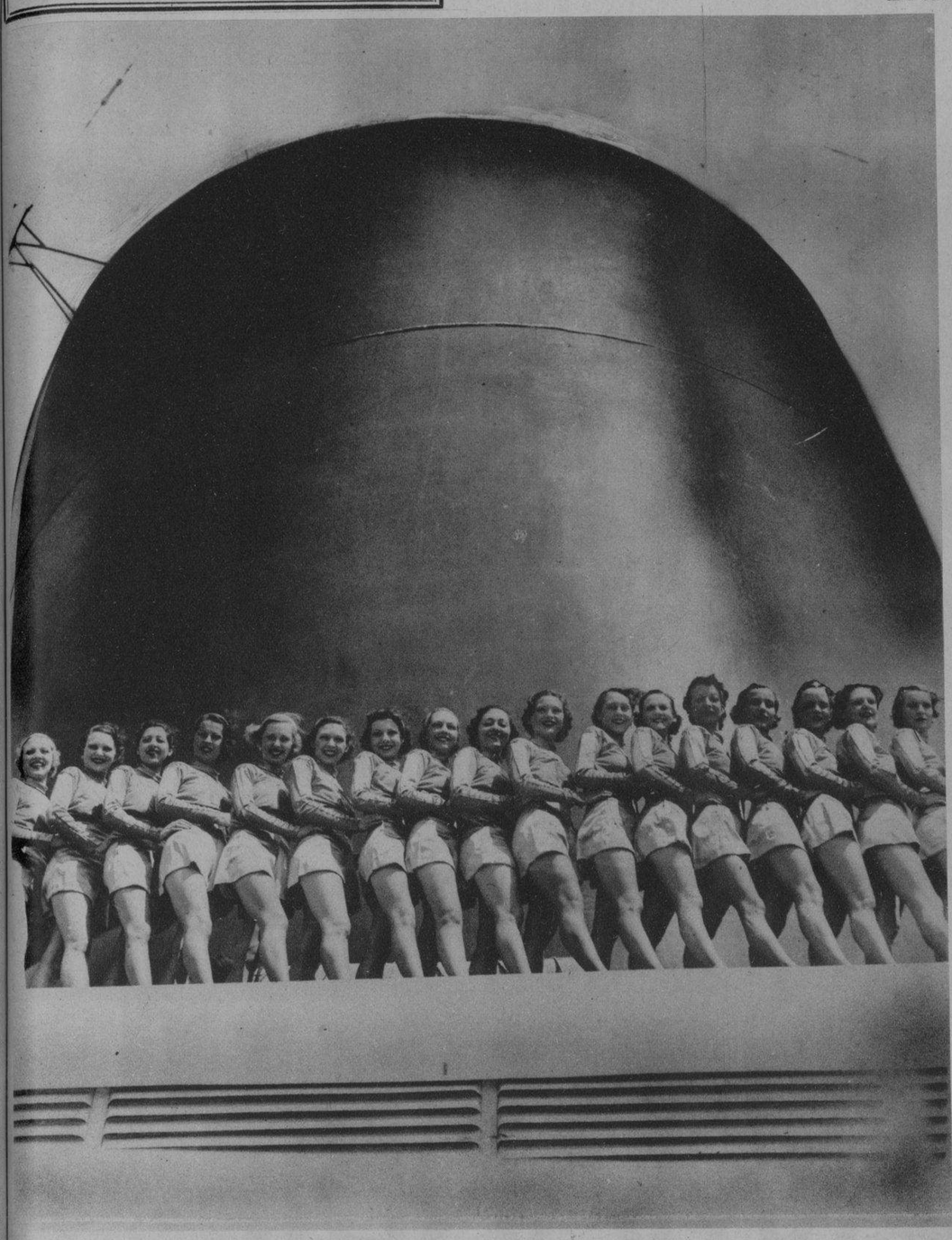

SOCIEDAD de Beneficencia Cubana de Madrid. Presentamos en pleno a la Directiva. Sentadas: señoras Ascensión Sedeño, Delia Córdoba, Julia Bayón; señoritas Sofía Dihigo y Consuelo Comas. De pie, de izquierda a derecha: señores Francisco Fernández, Julio Arroyo, Francisco Navarro, Juan A. Pumariega (invitado de honor), Luis Cacicedo (vicepresidente), Enrique Pizzi (Cónsul de Cuba), V. de la Presa, Porfirio Díaz (presidente), Ramón Ríos y Basilio Portugal (Foto Special)

LAS FAMOSAS "Rockettes", conjunto de bailarinas, muy aplaudidas en New York, convirtieron la borda del "Normandie" en un escenario en donde realizaron sus difíciles y armoniosas danzas. Se muestran bellas todas, iguales de estatura, gracia y gordura, ante una de las grandes chimeneas del majestuoso barco francés (Foto Wide World)

A BORDO del vapor "Cuba" llegó a esta ciudad, donde se propone ofrecer varios conciertos, la genial Margot Ros, pianista de diez años que ya ha alcanzado triunfos en los más exclusivos centros de arte de los Estados Unidos. En la foto aparece la precoz pianista en compañía de sus padres y familiares (Foto D. M.)

VIAJERA.—A bordo del vapor "Presidente Wilson" arribó ayer a esta capital la gentil y bella señorita "Uba" Hernández Catá, hija del actual Ministro de Cuba en la República de Panamá. Un grupo nutrido de sus amistades y familiares acudieron al muelle a darle la bienvenida (Foto D. M.)

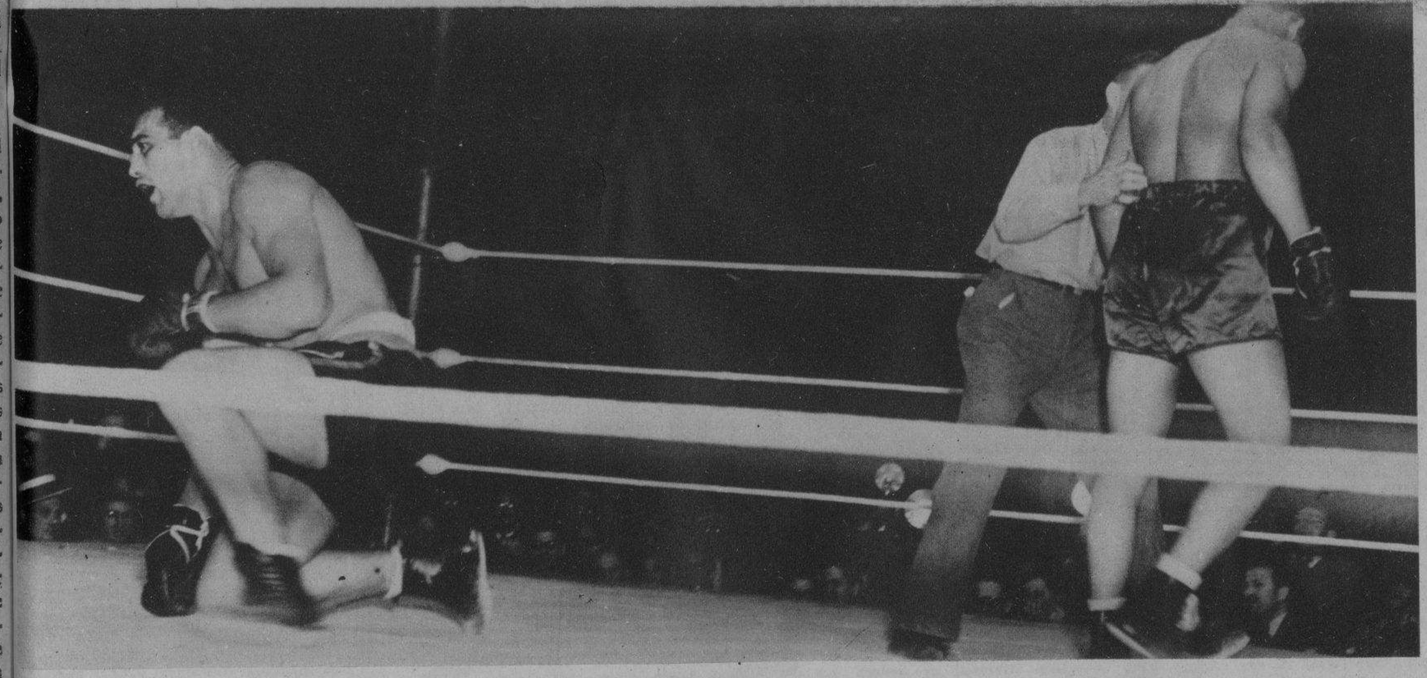

UN GOLPE al estómago seguido de una izquierda a la quijada produjo el derrumbamiento de Primo Carnera, el gigante italiano, que resultó fácil víctima de Joe Louis, de 21 años de edad, natural de Detroit y actualmente ídolo del barrio de Harlem, en New York (Foto W. W.)

JOE LOUIS, boxeador de Detroit, ídolo de Harlem, rodeado de un grupo de fanáticos y admiradores, poco después de ganar fácilmente al gigante italiano Primo Carnera. Este, a pesar de llevar a su contrario 64 libras más de peso, fué víctima de los certeros golpes de Louis (Foto Wide World)

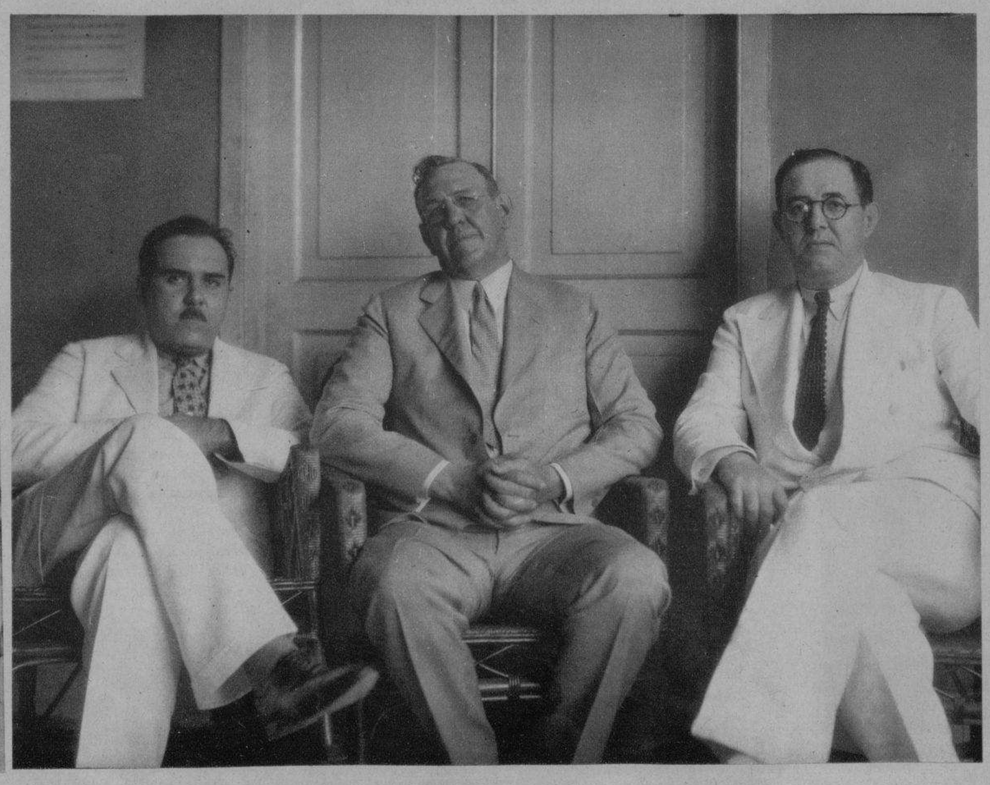

MR. J. H. DREIBELDIS, representante de la Chrysler Motors, acompañado del señor Rafael Benítez, jefe de publicidad del DIARIO DE LA MARINA, y el señor Fernando López Ortiz, nuestro colaborador automovilístico (Foto D. M.)

QUIDAM, veloz caballo, especialista en pista "pesada", que el miércoles pasado hizo una gran carrera. Lo vemos atravesando velozmente la meta (Foto D. M.)

M.E.C.D. 2016

HE AQUI en toda su extensión al Normandie, orgullo de la Marina Mercante de Francia, tal como aparecía al lado de los rascacielos de New York, cuando arribó por primera vez a este puerto (Foto Wide World)

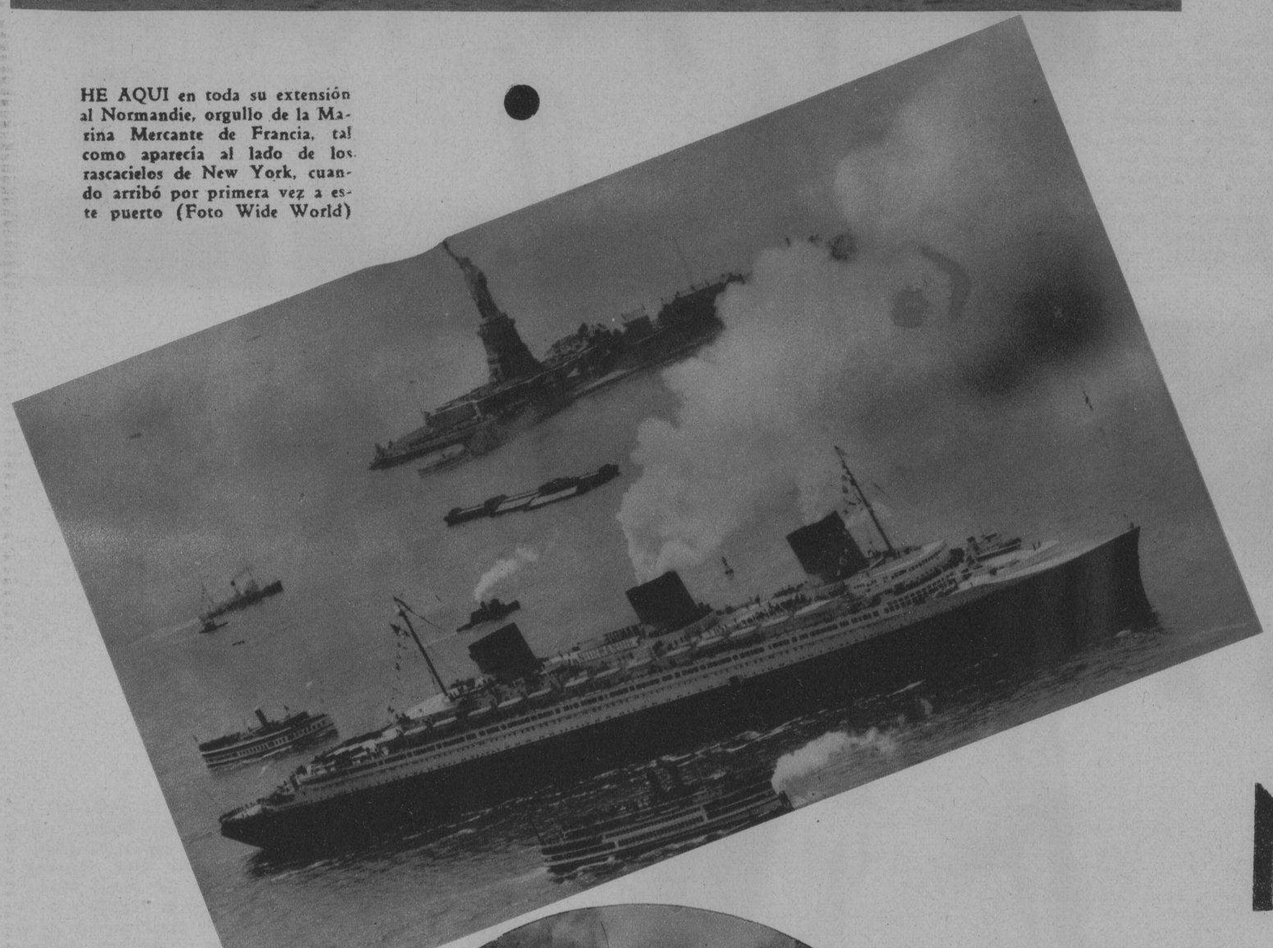

LA ESTATUA de la Libertad, enclavada en un islote de la bahía de New York—regalo que hizo en una ocasión Francia a los Estados Unidos — ve pasar al majestuoso Normandie el día que realizó su primer viaje desde Saint Nazaire a la ciudad de Manhattan (Foto Wide World)

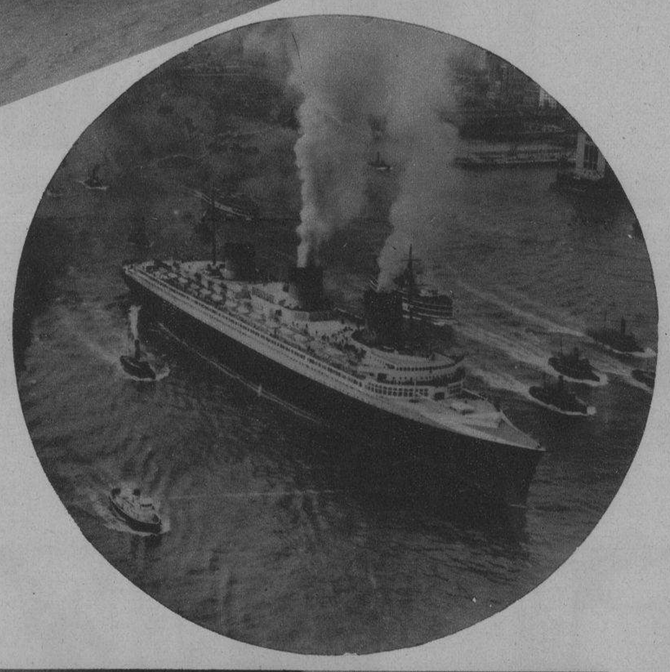

CIENTOS de yates, remolcadores y barcos de recreo, dieron escolta, atronando el espacio con sus pitos y sirenas, al Normandie, el día en que hizo su primer viaje de Europa a América, a través del Atlántico, en tiempo de record (Foto W. W.)

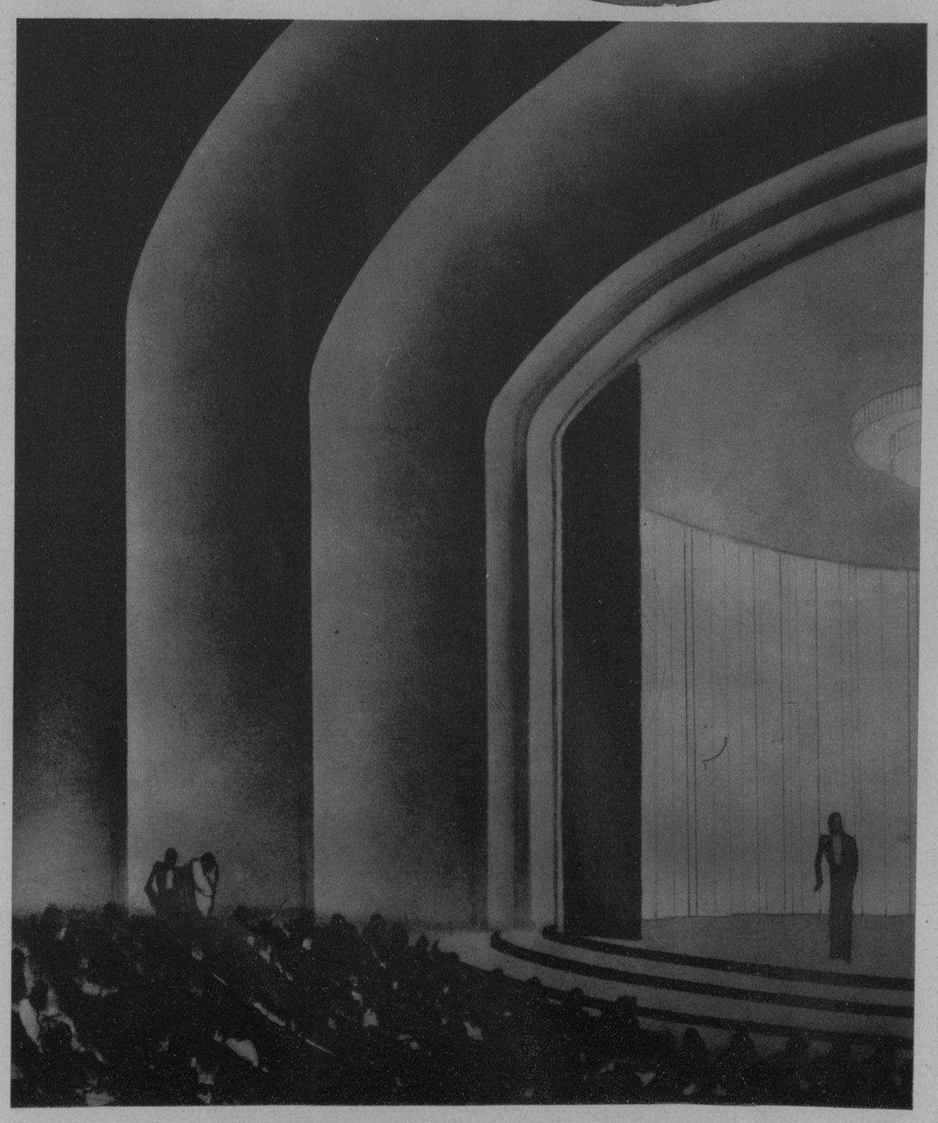

EL BELLO TEATRO del Normandie, decorado en plata, que tiene capacidad para albergar cómodamente a 380 espectadores. La escena de este gran barco, es, sin duda alguna, el lugar por donde desfilarán las más famosas estrellas del mundo, que serán con frecuencia pasajeras de este buque (Foto Wide World)

MOSTRAMOS un aspect ode un ángulo del lujoso comedor del Normandie, palacio flotante de la Compañía Trasatlántica Francesa y barco que es la sensación de la Marina Mercante del mundo (Foto W. W.)

NORMANDIE

EL BARCO MAYOR DEL MUNDO

La obra llevada a cabo por ingenieros contramaestres y obreros, para dotar a la marina mercante francesa de una incomparable obra de arte, sobrepasa los límites de los intereses privados, para convertirse en una obra nacional. Esta obra provocó en un principio comentarios desfavorables, agravados por el marasmo económico y financiero que ya azotaba a Francia. Los críticos tacharon a la Compañía General Trasatlántica de imprudente y audaz.

Cada vez que me hallo en presencia de censores inflexibles y de críticos despiadados, pienso en la definición de uno de nuestros mejores economistas europeos: "El armamento es el arte de especular sobre los beneficios del riesgo vencido". Estas palabras pronunciadas por el gobernador general Olivier, el 29 de octubre de 1933, en Saint Nazaire, mientras se procedía a soltar las últimas amarras que retenían al Normandie en su grada de construcción, conviene recordarlas en los momento en que el buque ha comenzado su carrera triunfal.

Ninguna voz discordante se alza ya contra lo que, a justo título, puede ser considerado como la obra maestra de nuestra generación.

Gigantesco y poderoso, capaz de afrontar el mar con sus tempestades, el Normandie fué sometido, por espacio de varias semanas, a su decoración interior: sus escaleras monumentales, la majestuosa apariencia de sus salones, su teatro, sus cabinas, sus cocinas, los locales de su estado mayor y de su tripulación. Trabajos todos que fueron metódicamente reservados a la mano de obra francesa y confeccionados con materiales de origen nacional.

Para la elección de estos materiales, la Compañía General Trasatlántica, tuvo que plegarse a las exigencias del reglamento sobre la seguridad. Sin duda estas disposiciones estaban solamente en gestación mientras el Normandie se construía en Saint Nazaire, pero su texto había sido ya trazado por los Servicios de Marina Mercante y sus directivas se imponían a los constructores.

Los materiales autorizados para la decoración interior de los locales habitados, fueron clasificados en tres categorías, según su capacidad de resistencia al fuego.

En las cabinas: cortinas, tapices y colgaduras, fueron reducidas al estricto mínimo. Los muebles son metálicos o construídos en material clasificado en una de las categorías supervisadas. Las telas ligeras: tules, muselinas, tejidos de algodón, fueron previamente sumergidas en una sustancia ininflamable, así como los tapices de lana y cortinajes de seda vegetal.

Las pinturas de seguridad empleadas en los locales de pasajeros, tienen todas un temperatura de inflamación igual a 400o.

Para obedecer a estas diversas prescripciones, mármoles, ónix y vidrios, fueron utilizados en el decorado de los salones, comedores y demás piezas comunes.

Si nos colocamos en el centro del Normandie, encontramos el lujoso comedor de las primeras. Su longitud es de 80 metros. Sus paredes son de vidrio moldeado, y en ellas se abren puertas de bronce que dan acceso a 8 comedores particulares. Las dos partes más estrechas en las extremidades del cuerpo central, están ornamentadas por cuatro bajorrelieves en staff dorado, cuyos motivos representan las diversas riquezas de Normandia. El techo es también de staff dorado. La iluminación, distribuída por 38 aplicaciones luminosas fijadas en las paredes, 12 braseros eléctricos enclavados en el piso y 2 grandes lámparas. En la parte posterior del comedor, se abre otro más chico, que puede quedar aislado del primero por una puerta corrediza.

Dirigiéndonos hacia proa, encontramos un gran hall, separado igualmente del comedor por una puerta monumental, ornamentada con medallones que representan las armas de las principales ciudades normandas. Las paredes son de ónix con motivos de bronce dorado y de vidrio moldeado. Al fondo un gran panneau de esmalte en relieve, representa un "caballero normando".

Más allá, casi al mismo nivel: La capilla, cuya nave de staff está decorada con pinturas de estilo neo-bizantino. En el piso superior, la piscina, cuya longitud alcanza 25 metros. Las paredes, el techo y el suelo, están cubiertos por losas esmaltadas de un blanco azulado. A lo largo de los muros laterales y a una altura aproximada de un metro cincuenta, se extiende un friso decorativo, realizado por la manufactura nacional de Sevres. La iluminación es suministrada por proyectores situados en el techo.

Las escaleras y ascensores que parten del hall que acabamos de abandonar, conducen al puente-paseo, después de haber atravesado en el puente principal, un piso intermedio, que comprende con las cabinas de primera clase, la oficina de información, un establecimiento de ventas, librerías, tiendas de flores, etc. El revoque en este piso, como el del hall interior, es de ónix de Argelia con bronces dorados.

En el extremo de popa está situado el café-grill, cuyo muro de vidrio permite contemplar el mar. Una puerta central precedida de una escalera, conduce a una terraza ligeramente elevada, que forma la parte extrema del puente de embarcaciones. Esta terraza cuyo piso está revestido de teca, comporta—como el conjunto de los puentes exteriores—ornamentos en marquetería de caoba. Los respaldos de las sillas de extensión están equipados de vidrios gruesos, que protegen contra el viento.

En la fachada delantera del café-grill, a ambos lados de la puerta central, se encuentran: a la izquierda, un bar, y a la derecha un grill eléctrico encajado en un panneaux de metal decorado.

Delante del café-grill se abre un fumoir, cuyo esplendor no dejará de causar sensación entre los visitantes y los pasajeros. Sus muros, enteramente cubiertos por placas de laca de China, de los talleres de J. Duand, están provistos de grandes ventanas sobre el puente-paseo y el puente de embarcación. Aplicaciones de vidrio moldeado iluminan indirectamente esta pieza.

Separado del fumoir por una puerta corrediza, se extiende sobre la anchura del roof del puente-paseo, el gran salón de las primeras clases: las paredes son de espejos decorados según una nueva técnica; los muebles están guarnecidos de tapicerías de Aubusson y todo en él otrece un aspecto majestuoso. A su derecha hay una biblioteca y un salón de señoras a su izquierda.

Del gran salón central parte una galería que conduce a la sala de espectáculos,, una de las innovaciones más valiosas del Normandie. Este teatro-miniatura, comparable a cualquier pequeño teatro parisino, puede contener 380 personas sentadas, pudiendo quedar muchas otras en la galería. Los muros y el techo, estudiados para asegurar condiciones satisfactorias de acústica, son de staff. La iluminación indirecta. Los basamentos de mármol. El escenario puede ser transformado en cine. Normalmente se llega a la sala de espectáculos desde el gran salón, por una gran puerta situada al fondo del patio de butacas. Las salidas de emergencia dan directamente al puente-paseo.

Nos encontramos ahora en la proa del buque: El puente-paseo se termina por una fachada redonda. En el espacio comprendido entre esta fachada y el teatro, se ha instalado un jardín de invierno, adornado con plantas y flores naturales, y, en el centro, han sido enclavadas dos fuentes de bronce. Este jardín de mármol tapizado por enredaderas, cestos de flores y césped, conduce a dos salones destinados a la lectura y la correspondencia. Desde él se divisa el horizonte y será para los pasajeros un lugar de reposo y un recuerdo constante de la región Normanda.

Las chimeneas han sido especialmente estudiadas para impedir que el humo se extienda por el buque.

Hay 429 cabinas diferentes. Se puede, por consiguiente, viajar toda la vida en el Normandie sin agotar la variedad. ¿Cómo se ha realizado esta innovación, que constituye uno de los mayores atractivos del buque gigantesco? Se han escogido 37 modelos pertenecientes a cuatro tipos distintos: la cabina con terraza, de 3 pasajeros; la cabina exterior, de 2 pasajeros; la cabina-salón, de 2 pasajeros con cama-diván y cama-escaparate; y la cabina interior, de un pasajero.

Cada modelo adoptado ha sido reproducido en cierto número de ejemplares, pero la diferencia de tonalidades de las maderas empleadas y la diversidad de colores del decorado, establecen las variantes necesarias que rompen la monotonía.

Una de estas cabinas presenta una decoración original con sus tabiques cubiertos de pergamino marfil-claro, que ofrece un bonito contraste con los muebles de caoba.

Otra se distingue por sus paredes de sicomoro, marqueteadas de marfil, y los muebles, artísticamente dispuestos, presentan un aspecto lujoso.

Los muros de ésta son de limonero, sus muebles de nogal ondulado. Un último modelo resulta admirable por su artesonado de nogal claro, ostentando en la parte central del techo, magníficos vidrios grabados.

Estas cabinas tienen, todas, terrazas particulares sobre el mar.

Las cabinas de medio lujo se componen de un cuarto con dos camas y un salón con un diván y cama-escaparate. Algunos de estos tipos presentan muebles de metal anticorrodal y muros laqueados. Otros llaman la atención por sus muebles de palisandro de Río con las paredes decoradas de cristal de Amboine.

Y finalmente me limito a subrayar la elegancia y la suntuosidad de los cuatro grandes apartamentos, confiados al genio artístico de Dominique, Montagnac, Sue y Leleu. Estas "suites" llevan los nombres de Rouen, Caen, Trouville y Deauville, encontrándose situadas las dos últimas en el sundeck.

La tripulación está formada por 292 hombres. El estado mayor comprende, además del comandante, del comandante adjunto y del segundo capitán, 9 oficiales asistidos por 2 alumnos oficiales; 17 oficiales mecánicos están secundados por 19 asistentes.

Hay 3 médicos a bordo, 2 enfermeras, 30 electricistas, 7 impresores, 9 peluqueros y 16 músicos.

187 cocineros y sus pinches, 9 carniceros, 6 reposteros y 10 panaderos darán actividad a las cocinas que miden 30 metros de ancho y cuyos hornos son eléctricos.

El servicio personal de los 2.000 pasajeros, está asegurado por 628 sirvientes, 25 camareras, 108 marineros, 15 grumetes y 20 bell-boys.

Los pantries contienen 2.000 garrafas, 57.000 vasos, 56.000 platos, 28.000 tazas. La platería comprende 770 cafeteras, 12.000 cuchillos, quince mil cucharas, catorce mil tenedores, 2.000 fuentes, 2.800 platos, 1160 jarritas de leche y 600 floreros.

La lencería comporta 38.000 sábanas, 14.500 manteles, 130 mil servilletas de mesa, 48.000 de té, 6.000 alfombrillas de baño, 150 mil toallas, 16 mil delantales de cocina, 45 mil paños, 5.800 mantas de lana.

En cada viaje el barco debe llevar 70 mil huevos, siete mil pollos, 25 mil kilos de patatas, 16 mil kilos de carne, seis mil kilos de pescado, 80 mil libras de hielo, 24 mil litros de vino, siete mil botellas de vino viejo y de champagne, 2.600 botellas de licores y 9.500 de aguas minerales.

El Normandie se revela como una obra de arte francesa, quizás la obra maestra de la generación.

Surgiendo entre dos exposiciones de arte decorativo francés, la de 1925 y la de 1937, el buque gigantesco puede ser considerado a la vez como la materialización de los principios generales establecidos por aquélla y como un prefacio magistral de ésta. Universal como ellas dos, posee la superioridad del movimiento: no necesita que el mundo venga a él. Seguro de su triunfo se hizo a la mar, afrontando sin temor las críticas de los pueblos extranjeros.

La majestuosidad de sus salones, la armonía del conjunto y la simplicidad de los detalles, han contribuído a conquistar las simpatías de América.

New York, ciudad de rasca-cielos, ha sabido admirar la grandeza y el esfuerzo realizado por el pueblo francés.

M.E.C.D. 2016

HE AQUI UNA de las poses características del Presidente de la República de los Estados Unidos, tomada por la lente del fotógrafo en los momentos en que iba a estrechar la mano de uno de los muchos visitantes que a él acuden todos los días en la Casa Blanca (Foto W. W.)

UNA PAREJA de americanitas de la villa de Ames, en el Estado de Iowa, se disfrazaron de gitanas para representar una opereta titulada "La Muchacha de Bohemia". Lo más interseante del caso no ha sido el disfraz, bastante bien imitado, sino el costo del mismo que se elevó a no más de tres centavos cada uno (Foto Wide World)

VESTIDA EN traje de noche, la pequeña Cora Sue Collins, niña actriz de la pantalla, en compañía de Fredie Bartholomew, pequeño actor también, tal como aparecieron en la fiesta infantil celebrada en Hollywood a beneficio de sus compañeros que no han tenido la suerte de actuar en la pantalla y que esperan en los estudios una oportunidad, oportunidad que a veces nunca llega (Foto Wide World)

CON LA CONSABIDA botella de champán rota en la proa de este nuevo crucero americano, fué botado al agua recientemente en los astilleros de Quincy. El "Quincy", que así se llama esta nueva unidad de la Marina de Guerra de los Estados Unidos, costó varios millones de pesos, tiene 580 pies de longitud y desplaza diez mil toneladas (Foto W. W.) (Foto Wide World)

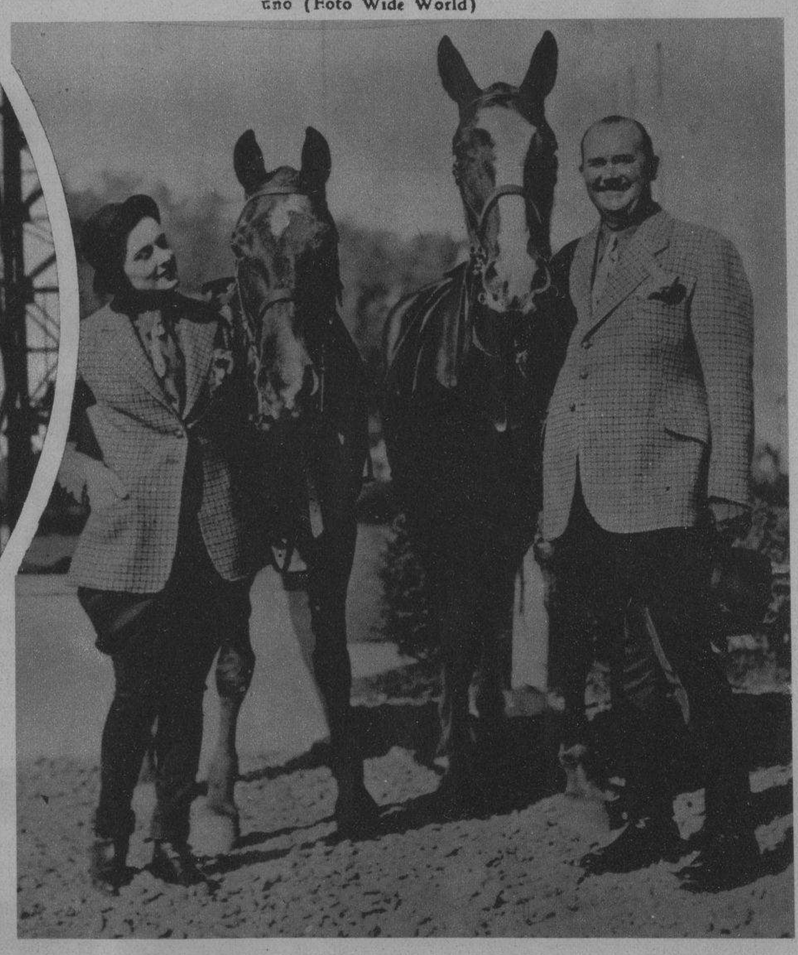

PAUL WHITEMAN, conocido y famoso director de orquestas, en compañía de su bella y joven esposa, fueron fotografiados en la cuadra de su hogar de West Virginia, antes de emprender su matinal paseo a caballo. Whiteman, en su afán de conservar un poco la línea que aun le queda, se da unas grandes camintas sobre su pura-sangre (Foto W. W.)

MARINOS JAPONESES y americanos, unidos por la amistad, pasean su alegría desbordante por las calles de la Exposición de San Diego, en California. Esta manera de estrechar lazos, son más efectivos, sin duda, que todas las conferencias, artículos de periódicos y discursos repletos de lugares comunes (Foto Wide World)

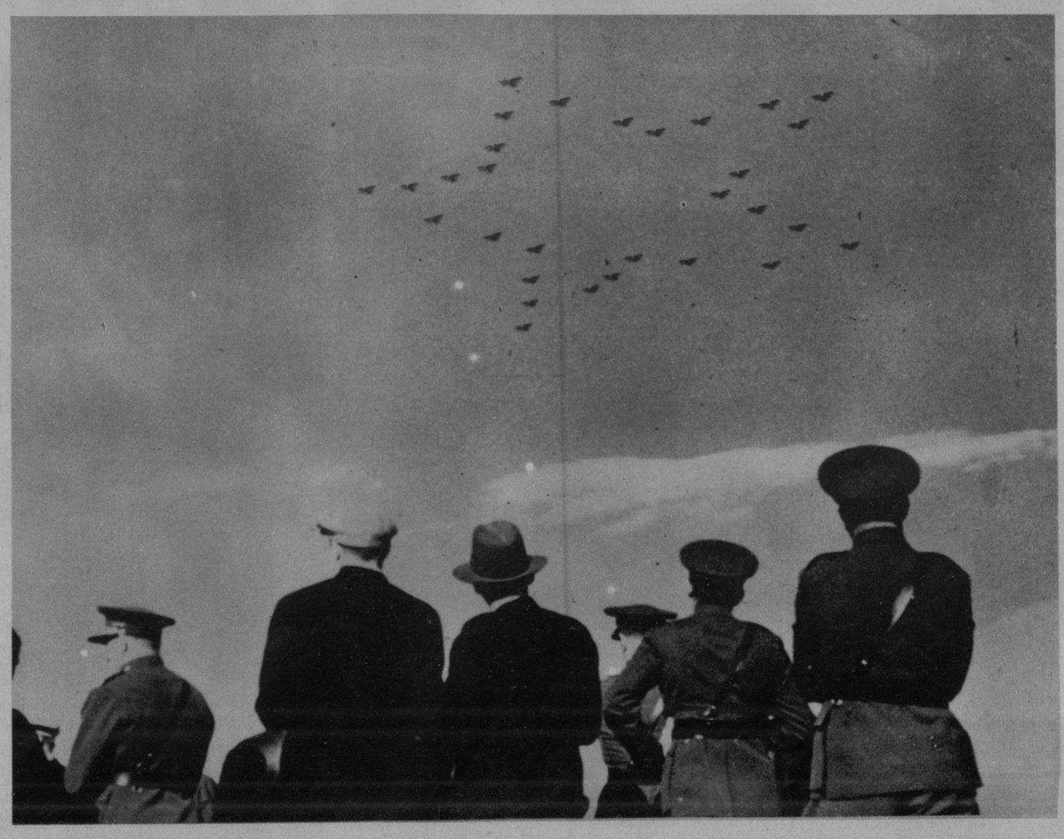

AEROPLANOS del país de los Soviets forman en el espacio una estrella de cinco puntas ante los altos oficiales del Ejército rojo, durante unas recientes maniobras llevadas a efecto en Leningrado. Las referidas maniobras se realizaron en honor de una delegación de aviadores de Checoeslovaquia que visitó recientemente a Rusia (Foto W. W.)

M.E.C.D. 2016

LABIOS TENTADORES

Dicen los hombres

Labios suaves, tentadores. Labios que incitan al beso una y mil veces . . . porque no tienen pintura. Ese hermoso color que parece natural, esa suavidad encantadora, suyas, si usa Tangee. No es pintura, pero cambia de matiz, armonizando con su rostro. Es permanente, suaviza y protege. *También en tono más obscuro (Theatrical).*

El Polvo Facial Tangee ahora cambia de matiz a armonizar con su rostro.

SIN TOCAR—Los labios sin retoque casi siempre parecen marchitos y avejentan el rostro.

PINTADOS—¡No arriesgue usted parecer pintada! A los hombres desagrada ese aspecto.

CON TANGEE—Se aviva el color natural, realza la belleza y evita la apariencia pintorreada.

El Lápiz de Más Fama
TANGEE
EVITA ASPECTO PINTORREADO
Agente:
RICARDO G. MARINO
Apartado. 1096 Habana

ABSOLUTAMENTE GRATIS... La empresa del Teatro Nacional facilitará a todas las damas que concurran a las exhibiciones de la película ROBERTA y lo deseen la descripción exacta de los bellísimos modelos que aparecen en la gran escena de exposición de modas que hay en ROBERTA. Además se les facilitará el detalle del material, colores y adornos del vestido que haya llamado su atención. En esta fotografía podrá ver el lector algunos de los modelos sportivos de la película ROBERTA

PARA QUE ESTÉ ALEGRE Y CÓMODO

Proporcione a su niño los beneficiosos efectos del Talco Boratado Mennen que refresca y suaviza la piel, porque es medicamentado además de ser puro y boratado. Evite usar polvos comunes. Tenga presente que la piel de los niños es sumamente delicada. Protéjalo también al bañarlo. Use Jabón Boratado Mennen, de propiedades calmantes y beneficiosas.

JABON y TALCO BORATADOS MENNEN

BANQUETE OFRECIDO en el Hotel Velasco, de Matanzas, por el Gobernador de la citada provincia, señor Lorenzo Delgado, al teniente coronel señor José del Pino Donoso, jefe del puesto militar, y a sus oficiales (Foto D. M.)

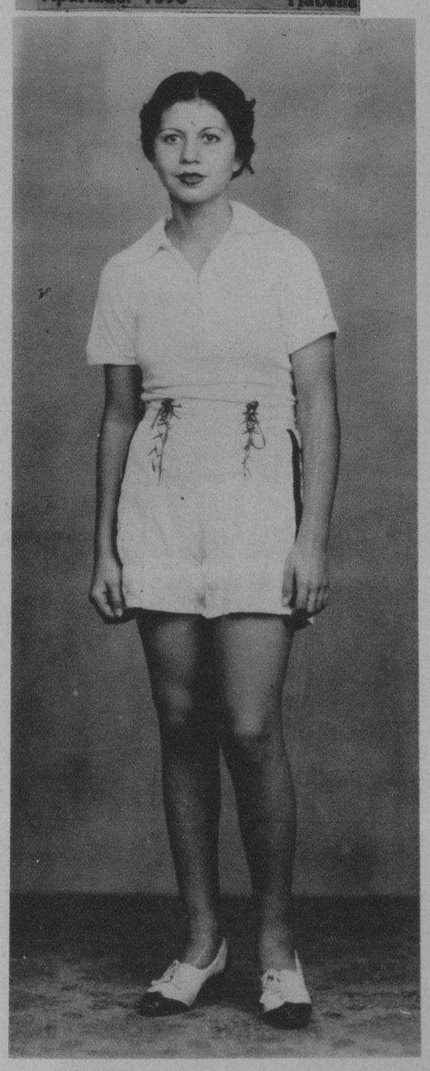

LA GENTIL Esther García, capitana del "Team Blanco" del Plantel Jovellanos, que compitió con éxito en los lanzamientos en el Stadium Cervecería La Tropical (Foto D. M.)

EL DOMINGO 23 de junio se reunió un numerosísimo grupo de antiguos alumnos del Colegio Apostolado de Cienfuegos en alegre fiesta de conmemoración (Foto D.)

VISITARON nuestra redacción una Comisión de los Centinelas de la República, de la Sub-Delegación de la villa de Amarillas. En la foto se destacan, el Presidente, señor Ladislao Urra-García: Javier Alvarez Sardiñas: Ramiro Hernández, Alcalde Municipal y su distinguida esposa, señora Ramona Ruiz de Alvarez y la señorita Alvarez (Foto D. M.)

LA LINDA señorita Conchita Quintero, capitana del "Team Azul", que compitió en las justas de track y field del Centro Asturiano de la Habana, en el Stadium Cervecería La Tropical (Foto D. M.)

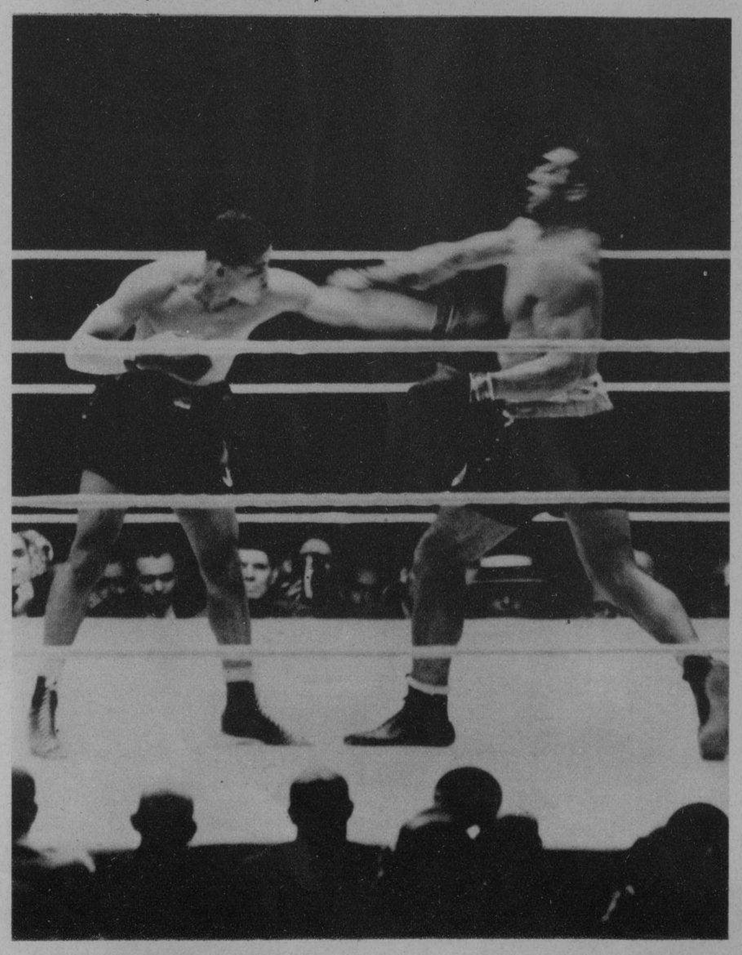

EL GOLPE que virtualmente dió fin con la aspiración de Primo Carnera, fué captado por el fotógrafo de nuestra admirable agencia. Fué un golpe recto, recio, preciso, de gran efectividad en el corazón del italiano que después de recibirlo no hizo más que defenderse débilmente de las acometidas de Louis, el ídolo del barrio de Harlem, que ganó la pelea por K. O. T. (Foto Wide World)

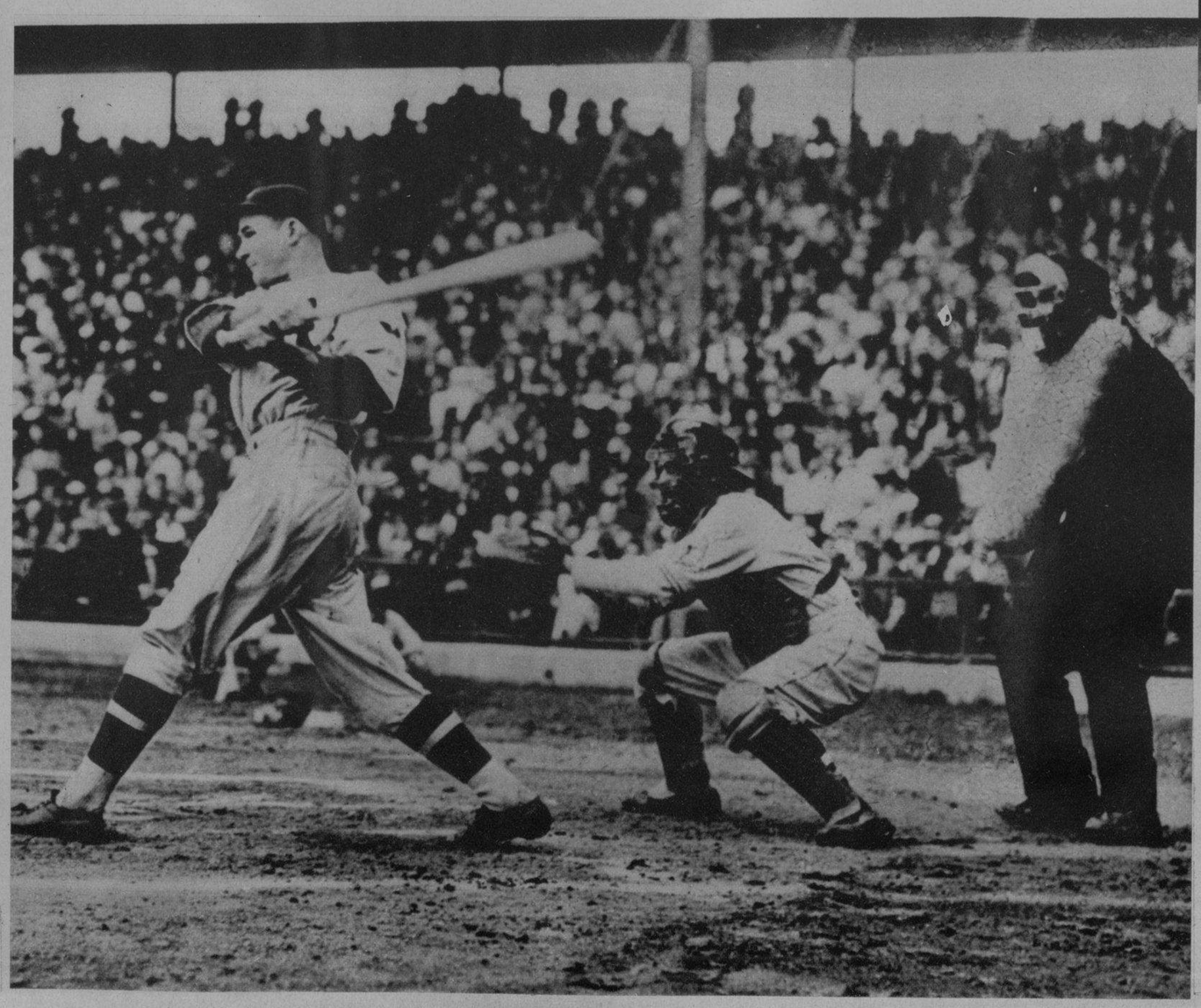

"ALABAMA PITTS", ex presidiario de la penitenciaría de Sing Sing, hizo su debut en Albany, capital del Estado de New York, ante 8.000 expectadores. Durante el juego, el ex convicto dió dos "indiscutibles" durante cinco veces al bate (Foto Wide World)

¿Quiere Engordar? Tome
Vino CARNOIDE
Que es el mejor y más poderoso reconstituyente de la época.

Cuantos enfermos delicados no han podido ENGORDAR con inyecciones y otros tratamientos, lograron aumentar su peso rápidamente empleando el VINO
CARNOIDE
Carnoide es el mejor reconstituyente para niños, mujeres y ancianos.

DINERO del 1 al 5% Con garantía de joyas "LA IDEAL" Neptuno e Industria

M.E.C.D. 2016