1ª SECCION

El DIARIO DE LA MARINA es el periódico más antiguo de Cuba. Fué fundado en el año mil ochocientos treinta y dos.

SERVICIOS ESPECIALES DE ESPAÑA

DIARIO DE LA MARINA

SERVICIO DE ASSOCIATED PRESS. Está queda autorizada para usar nuestro servicio y noticias de información.

HILO DIRECTO CON NUEVA YORK

1ª SECCION

AÑO CIENTO TRES.—NUM. 121 | ACOGIDO A LA FRANQUICIA POSTAL | LA HABANA, MIERCOLES, 22 DE MAYO DE 1935.—SANTA RITA DE CASIA | TIEMPO PARA HOY: BUENO. | PRECIO: 5 CENTAVOS

HEMEROTECA MUNICIPAL MADRID ENTRADA 4 JUN. 1935

NIEGA EL SECRETARIO DE LA PRESIDENCIA LA PROXIMIDAD DE CRISIS PARCIAL EN EL GABINETE

MAÑANA JUEVES SEGUIRA SU RAID EL AVIADOR ESPAÑOL POMBO

La distancia entre Bathurst y Natal la salvó felizmente en sólo dieciseis horas y 55 minutos

Pombo llevaba el retrato de la novia y 50 pesetas en el bolsillo. Lerroux ordena que se le envíen 25,000 pesetas. La prometida, q. espera en México, se negó a ser entrevistada

NATAL, mayo 21. AP. El aviador español Juan I. Pombo, que en una avioneta dotada de un solo motor realizó la travesía del Atlántico Meridional de Continente a Continente, declaró que piensa continuar el vuelo el próximo jueves, con rumbo a México.

Entrevistado por The Associated Press, dijo había hallado fuertes vientos de proa a mitad del camino de Bathurst, por lo cual varias veces torció el rumbo. Hizo una velocidad media de 190 kilómetros por hora.

Se cree que el record establecido de 16 horas tres cuartos, es bueno para un avión de ese tipo.

Mostróse arrobado por las bellezas naturales del Brasil y satisfecho del recibimiento que se le dispensó.

LA LLEGADA A NATAL

RIO DE JANEIRO, mayo 21. AP. Salvando la etapa más peligrosa de su vuelo, el aviador caballero Juan Ignacio Pombo, tremolando la bandera de España, llegó a Natal al cabo de un vuelo de 16 horas y 55 minutos desde Bathurst, en la colonia del Gambia. Trajo en el bolsillo del chaleco un retrato de su amada de la infancia, la cual se encuentra en México, y cuya mano pedirá al llegar al aeródromo de Balbuena. Voló en las más auspiciosas condiciones metereológicas, a tientas, como quien dice, pues no cargaba radio su avión. Llegó a Natal a las 3 y 10 de la tarde, o sea las 12 y 10, horario de la Habana.

De Natal volará a etapas cortas hasta México, costeando con el «Santander» el litoral del continente.

Saldada ya la distancia de 7.000 millas que tenía que cubrir sobre el mar, le quedan ahora las traicioneras montañas que cierran a México de la costa.

NO PUDO SER ENTREVISTADA MARIA ELENA

MEXICO, mayo 21. (AP.)—María Elena Rivero Corral, la muchacha que ha inspirado la aventura de amor y de gloria que ha traído a Pombo de Europa a la América en una débil avioneta, no pudo ser entrevistada esta noche para que diese su opinión en cuanto al vuelo que ha realizado su pretendiente desde Bathurst a Natal. Díjose en casa de la chica que se hallaba ausente y que no sabían cuándo habría de tornar.

Con gran júbilo se recibió en los centro españoles de esta capital la noticia de que Pombo había realizado con éxito esta etapa, la más peligrosa de su vuelo.

LERROUX ENVIA 25.000 PESETAS A POMBO PARA AYUDARLE EN LOS GASTOS DEL VUELO

MADRID, mayo 21. (WP.)—El aviador civil santanderino Juan Ignacio Pombo, que cuenta sólo 21 años de edad, ha cruzado hoy el Atlántico del Sur con una avioneta de turismo construída para vuelos de recreo y sin más instrumentos de navegación que una brújula y un deseo insuperable de llegar.

El vuelo de Pombo, anunciado hace un mes, no llamó la atención a nadie. Creíase que era uno de tantos proyectos que luego no llegaban a realizarse. Cuando Pombo llegó a Madrid procedente de Santander, y más tarde, cuando salió de Sevilla, los españoles comenzaron a darse cuenta de que era algo más que un proyecto, por cuanto se habían realizado ya las dos primeras etapas, y el joven aviador estaba llevando a cabo la tercera.

Sin embargo, a pesar de todo esto, todavía había muchos que no tomaban en serio el vuelo. Alegaban que dada la escasa edad del piloto, era una temeridad.

Más tarde, los despachos que se fueron recibiendo por vía de Canarias dando cuenta de los progresos del vuelo de Pombo fueron interesando a la opinión pública española, que con el salto del sur del Atlanha comprendido la importancia de la aventura. Al saberse que Pombo había llegado a Natal, Brasil, sin novedad, la noticia se difundió rápidamente por todos los medios de comunicación, causando una honda impresión en todas partes.

Llegó también la noticia al Congreso de los Diputados, que estaba celebrando sesión, y al serle notificada al jefe del Gobierno, señor Lerroux, dijo: «Este es el triunfo de la juventud».

Gil Robles, jefe de la CEDA y ministro de la Gobernación, envió un cariñoso y extenso cablegrama a Natal, donde Pombo aterrizó a las 3 y 10 de la tarde, felicitándole en nombre del Gobierno español.

La noticia fué recibida en el salón de sesiones con grandes aplausos de los diputados.

Enterado el jefe del Goiberno, señor Lerroux, de que el vuelo se había hecho con escasa ayuda financiera, ordenó que de su peculio particular se enviara al aviador santanderino la suma de 25,000 pesetas con las cuales desea contribuir a los gastos del vuelo. Se tiene entendido que el aeroplano no estaba completamente pagado cuando Pombo comenzó las etapas, así como que cuando subió a la cabina de la avioneta en Sevilla solamente llevaba en los bolsillos cincuenta pesetas.

REGOCIJO PUBLICO EN SANTANDER

SANTANDER, mayo 21. (WP).—Al recibirse en esta ciudad la noticia de la feliz llegada de Pombo a Natal, Brasil, la población Santanderina organizó enseguida una manifestación en la que tomaron parte millares de personas, la que se dirigió al Ayuntamiento, lanzando gran número de cohetes.

El júbilo de la población de Santander por el triunfo de su conterráneo es inmenso.

Las autoridades santanderinas han enviado cablegramas a Natal felicitando al aviador.

LA NOTICIA EN LOS PERIODICOS

MADRID, mayo 21.—(WP).— Los periódicos de esta noche alcanzaron la noticia de la llegada de Juan Ignacio Pombo a Natal, publicándola en la primera página con grandes titulares.

El Presidente irá a Cárdenas y Matanzas, hoy

Invitados los Secretarios de Despacho a acompañarle. Inaugurará los cuarteles

EL Dr. Agustín Acosta, Secretario de la Presidencia, informó anoche a los periodistas de Palacio, que hoy miércoles, el Jefe del Estado coronel Mendieta se trasladará a Cárdenas, con objeto de asistir a la inauguración de los cuarteles del Ejército Constitucional, construídos en dicha ciudad.

Este acto debió efectuarse la semana anterior siendo suspendido.

Al mismo han sido invitados los Secretarios de Despacho.

A su paso para Cárdenas, el Presidente se detendrá en Matanzas, visitando el edificio del Gobierno Provincial y la Escuela Agrícola Experimental, organizada por dicho Gobierno.

Los excursionistas saldrán de la Habana, en horas de la mañana.

PROHIBIDO IMPORTAR AUTOMOVILES BLINDADOS

También se prohibe fabricarlos o tenerlos; para esto hace falta un permiso del Jefe del Ejército

El Gobierno se encargará de pagar los gastos de la dolencia de Dominga Maceo

TRES acuerdos solamente adoptó en su sesión de ayer tarde el Consejo de Secretarios.

De ellos dió cuenta a los periodistas el Secretario de la Presidencia, doctor Agustín Acosta, en la forma siguiente:

PRO DOMINGA MACEO

Fué votado un crédito destinado al pago de las atenciones que reclame en la Habana la enfermedad de Doña Dominga Maceo.

Otro crédito fué consignado para sufragar los gastos que origine el traslado a Cuba de los restos de Baldomero Maceo, cuyo cadáver se encuentra en la República dominicana.

SOBRE LA COMISION DEL TURISMO

El Consejo prorrogó hasta el día 30 de junio próximo el término concedido por el Gobierno para la reorganización de la Corporación del Turismo.

LOS VEHICULOS BLINDADOS

Se aprobó una ley prohibiendo la importación, fabricación y tenencia de vehículos blindados sin la previa autorización del Jefe del Ejército Constitucional.

Se establecen sanciones penales a los infractores de esta disposición.

LA COMISION DE LA LECHE

Acompañada del Dr. Félix Granados, ex-Secretario de Defensa, estuvo ayer en Palacio y conferenció con el Presidente, la Comisión de la Leche que preside el señor Pessino.

La entrevista fué larga, y al terminarse, los visitantes informaron a los periodistas que el Comité emitirá un dictamen sobre el precio de la leche en provecho del productor y sin perjuicio del público.

Este dictamen deberá ser aceptado por el Gobierno.

Con objeto de finalizar la solución de tan ardua cuestión, los comisionados volverán a reunirse mañana, jueves, con el Jefe del Estado.

EL MTRO. DE HACIENDA DE ESPAÑA HABLA DE SUPRIMIR LAS EMBAJADAS DE CUBA y MEXICO

MADRID, mayo 21. (AP).—El Ministro de Hacienda, Chapaprieta, anunció que estaba considerando el Gobierno por razones de economía la supresión de las Embajadas de España en Cuba, México, Chile y Perú.

El Ministro de Estado, Rocha, expuso que es contrario a esa medida.

Dice que todos los Secretarios están de acuerdo con el Jefe del Estado y tienen su confianza

Los tres Secretarios que se presentaban como a punto de abandonar sus posiciones son: Acosta, Cuervo y Beruff

LA versión de una próxima crisis en el Gabinete, lanzada a la publicidad, fué categóricamente desmentida anoche en Palacio por el Secretario de la Presidencia doctor Agustín Acosta.

—¿A qué obedece entonces la noticia? —interrogaron los periodistas al Secretario.

—Ignoro a que obedece. Sólo sé que se trata de una intriga dirigida contra mí, y que los demás Secretarios a quienes también se refiere la versión como renunciantes, son los doctores Pelayo Cuervo y Antonio Beruff, quienes se hallan tan identificados con el Presidente y con su política, que es absurdo echar a volar la especie de un alejamiento del Gobierno de tan caracterizado elemento.

—Es cierto —vovieron a preguntar los repórters—que el Partido Unión Nacionalista va a ser reorganizado?

El doctor Acosta sonrió enigmáticamente respondiendo.

—Es posible.

EL PROBLEMA DE LOS INSTITUTOS

El Secretario añadió, cambiando de tema, que en la sesión que habrá de celebrar el Consejo el viernes, será resuelto el problema de los institutos, aprobándose el plan existente para proceder a su reapertura, así como a la creación de otros establecimientos similares en las principales ciudades de la República.

Estas manifestaciones del doctor Acosta vienen a rectificar lo declarado por algunos secretarios que dijeron ayer en Palacio que mañana, jueves, en sesión extraordinaria, convocada para las 11 a. m., sería discutido y aprobado el proyecto sobre los institutos.

LA REORGANIZACION DEL PODER JUDICIAL

Seguidamente agregó el Secretario que el proyecto de la reorganización del Poder Judicial será votado la semana entrante.

EL ALCALDE DE LA HABANA

Estuvo anoche en Palacio el doctor Guillermo Belt, Alcalde Municipal de la Habana, y hablando con los reporters les dijo que del crédito existente en el Ayuntamiento para obras públicas construirá dos grandes parques infantiles.

Este crédito es de 244,000 pesos, y solicitará permiso del Consejo de Secretarios para invertirlo en obras públicas.

EL PRESIDENTE DEL INSTITUTO DEL AZUCAR OFRECIO UNA COMIDA AL EMBAJADOR DE CUBA EN LOS ESTADOS UNIDOS

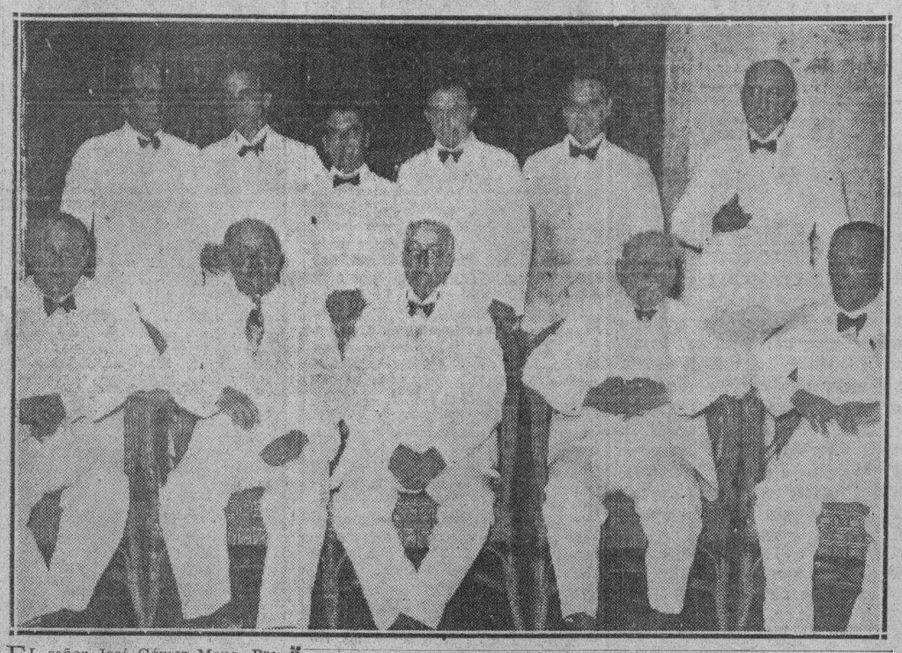

EL señor José Gómez Mena, Presidente del Instituto Cubano de Estabilización del Azúcar, ofreció anoche una comida en el Hotel Nacional, a nuestro Embajador en Washington, doctor Guillermo Patterson.

Fueron invitados de honor el señor Secretario de Estado, doctor José A. Barnet y el señor Secretario de Agricultura, doctor Carlos M. de la Rionda.

Asistieron el señor José M. Casanova, Vicepresidente; los señores Jesús Azqueta; Aurelio Portuondo; doctor Arturo Mañas; nuestro compañero Edel Farrés y el doctor Raimundo Rodríguez López, miembros del Instituto, y el Letrado Consultor del mismo doctor García Baylleres.

El Presidente del Instituto ha significado la gratitud de este organismo, al doctor Patterson, aprovechando su estancia en esta capital, por su labor en la Embajada de Washington en pro de los intereses azucareros, por cuya defensa estuvieron en contacto en todo momento, y muy especialmente, en lo relacionado con la cuota azucarera y el Tratado de Reciprocidad. El Instituto encontró en todo momento la cooperación del Embajador, dispuesto siempre a trabajar sin descanso para recabar mejoras en el mercado americano para nuestra industria azucarera, manteniendo con la citada institución las más cordiales relaciones, y un intercambio constante de valiosos informes sobre los problemas que afectaban a nuestra primera industria.

Buenos Aires ha preparado un magno recibimiento a Getulio Vargas, Presidente del Brasil

Los dos Jefes de Estado revistaron a 35,000 escolares y a 10,000 soldados. Centenares de barcos saldrán mar afuera para recibir y escoltar al acorazado «Sao Paulo»

BUENOS AIRES, 21 de mayo. AP.—Con gran pompa y esplendor, como no se recuerda que haya acompañado a ningún otro Presidente suramericano en sus viajes, llegará mañana a esta capital el Presidente Getulio Vargas, del Brasil, para visitar al Presidente Agustín P. Justo, de la República Argentina.

Getulio Vargas

Esta visita servirá para reanudar la campaña de «buena vecindad» que tiene por objeto mejorar las relaciones entre las dos naciones más importantes del continente, comenzada en 1933, cuando el Presidente Justo visitó a Vargas en Río Janeiro.

La capital argentina se encuentra engalanada y la población preparada para recibir al Presidente Vargas, que llegará mañana a las dos de la tarde, hora de la Habana, a bordo del acorazado «Sao Paulo» y escoltado por dos cruceros.

La Plaza de Mayo, que es la principal de Buenos Aires, cuenta con una hermosa iluminación y los postes del alumbrado han sido pintados de amarillo y adornados con cintas de color verde, que corresponden a los de la bandera brasileña. En todos los edificios públicos y en la mayoría de las casas ondean las banderas argentina y brasileña.

Una vanguardia de doce aeroplanos brasileños, escoltados por una escuadrilla argentina, llegó hoy a esta capital anunciando la llegada de Vargas. El vapor «Siqueira Campos» trajo a 320 cadetes del ejército brasileño, a 157 guardias marinas y a 120 músicos militares, todos los cuales participarán en las fiestas brasileño-argentinas, las más importantes de las cuales se efectuará el sábado, cuando los Presidentes de las dos repúblicas revistarán a 35.000 niños de las escuelas argentinas y a 10.000 soldados.

Con inclusión de los turistas y de las dotaciones de los buques de guerra brasileños, el número de visitantes será de unos 10.000, pues están llegando numerosos viajeros de las repúblicas vecinas para presenciar las fiestas.

Los buques de guerra argentinos se encuentran esta noche descendiendo por el río al objeto de dar escolta a los barcos brasileños que se espera lleguen al río al amanecer. Los aeroplanos más hermosos de este país, centenares de barcos de vela y motor de propiedad particular, también aguardan la llegada del ilustre visitante, y se ha anunciado que coincidiendo con su llegada se dará libertad a 6.000 palomas por la Sociedad Colombina de Buenos Aires.

Expulsiones de elementos indeseables

Los expedientes firmados corresponden a catorce. Se les embarcará muy pronto

EL Jefe del Departamento de Orden Público de la Secretaría de Gobernación, señor Pedro Mendieta, puso a la firma del Presidente los decretos correspondientes a catorce expulsiones de extranjeros considerados indeseables.

Dichos extranjeros son los siguientes: Ruperta Rodríguez Huerta, conocida por «Lola la Gallega»; Luis González Gutiérrez; José Martínez González; Antonio Galdós López; Pedro Seoane Gómez; Antonio Cano, conocido por «El Cojo»; Ricardo Méndez; Segundo Taboada; José Prieto; Luis Arias; José Real; Francisco Hong y Rafael Ling.

Otros decretos llevó al Jefe del Estado el señor Mendieta. Uno concediendo pensión a los hijos del vigilante de la Policía Nacional señor Miguel M. Umaron, ya fallecido, y el otro concediéndole retiro forzoso por incapacidad física al herrador Gregorio Caséns González, del Cuerpo de la Policía.

Ha sido pospuesta la celebración del Consejo de Guerra contra los guiteristas que tomaron parte en lo de "El Morrillo", para el lunes 27

A LOS 74 AÑOS DE EDAD, HA MUERTO EN CHICAGO LA BENEFACTORA J. ADAMAS

CHICAGO, mayo 21. (AP).—La prestigiosa benefactora, Jane Adams, correcipiendaria del Premio Nobel de la Paz con Nicholas Murray Butler, falleció hoy a los 74 años de edad.

Su fallecimiento se debió a una enfermedad que requirió urgente intervención quirúrgica. Desde hacía tiempo, su salud era precaria.

Se desea ofrecer las mayores facilidades a los letrados defensores para que cumplan su cometido. El Dr. Enrique Roig se personó como defensor del Dr. José R. del Cueto

MATANZAS, mayo 21. (Por telégrafo).—Accediendo a la petición de los letrados defensores de los procesados, el teniente coronel José M. Pino Donoso, Jefe del Distrito Militar, ha dejado sin efecto el señalamiento acordado para pasado mañana, día 23, del Consejo de Guerra contra los «guiteristas» con motivo de los sucesos de «El Morrillo», y ha señalado, nuevamente, el acto para el próximo lunes, día 27, a las ocho de la mañana, con el objeto de que dichos defensores tengan más tiempo de estudiar las actuaciones y de presentar las pruebas que podrán continuar personándose cio de sus patrocinados.

El citado jefe militar ha dispuesto, también, que los acusados sean instruídos de los cargos el día 23, por la tarde o 24 por la mañana, en que dorán continuar personándose los defensores que falten e instruyéndose.

Aunque no se ha hecho pública oficialmente la petición fiscal—este ministerio está representado por el capitán auditor Dr. Fernando Busto—se estima que, dada la radicación de la causa—infracción de la ley número 6 y de la ley número 46—aquélla sea de pena de muerte para unos, cadena perpetua para otros, y reclusión temporal y prisión mayor, según el grado de culpabilidad que se estime en la participación de cada uno de los encausados.

Las sesiones serán mañana y tarde, estimándose que el Consejo ha de durar cuatro o cinco días, aunque el fallo no se dará a conocer hasta no ser aprobado por la superioridad, en este caso el Jefe del Distrito.

El último de los letrados personados es el eminente criminalista Dr. Enrique Roig, quien estuvo en esta ciudad hoy y el que abogará en favor del Dr. José B. del Cueto Sánchez, abogado y notario de la Habana, dueño del yate «Amelia» a cuyo bordo habían de marchar para el extranjero los amigos de Guiteras, por lo que el número de acusados que han de ser juzgados es de once. El tribunal, como se sabe, es de siete miembros, presidiéndolo el capitán Eduardo Argilagos Guerra. El pueblo espera con ansiedad el desarrollo del Consejo.—LOVIO, corresponsal.

Mañana se reune la Comisión Mixta para saber que reparos se oponen a la Constitución

Declara el Secretario de la misma que ninguno tiene el menor deseo de imponer su criterio. Discutirán las objeciones que han formulado los Partidos políticos

EL doctor Antonio Beruff, Secretario de Comercio, manifestó ayer en Palacio que, posiblemente, mañana, jueves, se reunirá la Comisión Mixta compuesta de Secretarios de Despacho y Consejeros de Estado, para conocer las objecciones formuladas por los Partidos a la Ley Constitucional aprobada por la expresada Comisión.

Refiriéndose a esos nuevos Estatutos declaró el doctor Beruff que la Comisión—contriamente a lo que se ha dicho—no ha de imponer su criterio en cuanto a la Constitución futura.

Y añadió:

—Los comisionados nos reunimos, y acordes con las bases del Plan Rivero-Zayas, redactamos el proyecto. Ahora discutiremos las objecciones de los Partidos para llevar más tarde la cuestión al Gobierno, que será, en definitiva, el que le pondrá punto final a la cuestión.

Es muy posible que en la sesión del viernes, el Consejo conozca dichas objeciones.

VENTA DE SELLOS LOS DIAS FESTIVOS EN CORREOS

El Administrador de Correos de la Habana ha dispuesto que a partir del próximo domingo y en los días festivos, se habilite una ventanilla para la venta de sellos en la Administración de Correos. Las horas

autorización del Jefe del Ejército Constitucional.

Se establecen sanciones penales a los infractores de esta disposición.

LA COMISION DE LA LECHE

Acompañada del Dr. Félix Granados, ex-Secretario de Defensa, estuvo ayer en Palacio y conferenció con el Presidente, la Comisión de la Leche que preside el señor Pessino.

La entrevista fué larga, y al terminarse, los visitantes informaron a los periodistas que el Comité emitirá un dictamen sobre el precio de la leche en provecho del productor y sin perjuicio del público.

Este dictamen deberá ser aceptado por el Gobierno.

Con objeto de finalizar la solución de tan ardua cuestión, los comisionados volverán a reunirse mañana, jueves, con el Jefe del Estado.

Aumenta la inundación en Oklahoma, la q. ha costado hasta la fecha 21 víctimas

OKLAHOMA CITY, mayo 21. (AP.)—Las familias que no han abandonado sus casas situadas en la tierra llana, vigilan de día y de noche los progresos de las inundaciones que han costado hasta ahora veintiuna víctimas.

Las aguas cubren millares de acres entre El Reno y Geary, pero Harry Wahlgren, meteorólogo local, ha anunciado que «por lo menos hasta dentro de veinticuatro horas las inundaciones no llegarán a Oklahoma City.

Las autoridades han ordenado a los obreros que se preparen a evacuar las tierras bajas a las siete de la mañana.

Ha sido puesto en libertad de modo incondicional el Cónsul de Italia en S. Domingo, A. Barletta

Estaba acusado de haber intervenido en delictivas actividades revolucionarias

SAN JUAN, Puerto Rico, mayo 21. (AP).— Se anunció hoy que Amadeo Barletta, Cónsul honorario de Italia en Santo Domingo, que estuvo preso e incomunicado desde el mes de abril, acusado de actividades subversivas, ha sido puesto incondicionalmente en libertad esta tarde.

Barletta, según se afirma, se negó a prestar la fianza de $4,000 que se le había señalado.

El Cónsul honorario de Italia es representante en Santo Domingo de la General Motors Export Corporation y de la Penn Tobacco Company, empresas ambas que pidieron al departamento de Estado de Washington que protegiera sus intereses en Santo Domingo después del arresto de Barletta.

El Gobierno italiano también se interesó por la suerte de su Cónsul honorario.

EXIJA el SUPLEMENTO en ROTOGRABADO con esta EDICION

Lea AVANCE todas las tardes. Dirigido por José I. Rivero

DALIA INIGUEZ VISITA EL "DIARIO DE LA MARINA"

Visitó anoche la casa del DIARIO DE LA MARINA—honrándola—la gran recitadora cubana Dalia Iñiguez, quien desde hace días se encuentra en la Habana de regreso de Europa, ante cuyos públicos de idiomas y espíritus afines, afirmara en triunfos clamorosos el supremo prestigio de su arte, y de cuyos críticos más eminencias, señor Ricardo Villares y de los Redactores tes obtuviera cálidas palabras de consagración definitiva como una de las más insignes intérpretes del verso, en todos los tiempos. Acompañó a nuestra ilustre compatriota en esta muestra de gentileza que tanto agradecemos, su esposo, el notable barítono señor Juan Fulido. Ambos aparecen en la foto en unión del Jefe de Redac- Francisco C. Bedriñana y E. Fernández Arrondo.

Hoy será enviada a la Gaceta para su inmediata publicación la ley de la Tacha política

Ayer la firmó el Presidente de la República. Acordó el Consejo la forma jurídica de establecerla. Pueden los inhabilitados recurrir ante el Tribunal Supremo

LOS repórters que hacen la información de Palacio, conocieron anoche, la noticia de que el Consejo de Secretarios, celebrado ayer tarde, había empleado el mayor tiempo de la sesión en discutir la estructuración de la Ley de Tacha, que, aun cuando aprobada ya, en la madrugada del sábado, estaba pendiente de ser confirmada jurídicamente.

Después de un amplísimo debate el Consejo de ayer, acordó la referida forma jurídica, así como el procedimiento para la aplicación de la Ley.

Esta comprende, en primer término, la rehabilitación de los antiguos Partidos Políticos, y las causales de inhabilitación electoral contra los que aparecen como responsables del régimen machadista.

El procedimiento —objeto principal de los debates en el Consejo— establece que la tacha se hará a petición de parte, ante las Juntas Provinciales Electorales, las que elevarán la solicitud a las Audiencias.

El ciudadano —de acuerdo con la Ley— podrá demandar la aplicación de la tacha contra las personas que figurasen como candidatos en las próximas elecciones y que estén comprendidas por su conducta en el Gobierno de Machado, en las causales de la inhabilitación.

Los perjudicados quedan autorizados para recurrir de la sentencia de las Audiencias ante la Sala del Tribunal Supremo. También los denunciantes en el caso de que dichas sentencias resulten absolutorias.

LA LEY A LA «GACETA»

Terminado el Consejo y redactada la Ley, fué firmada por el Presidente Mendieta.

Hoy será enviada a la «Gaceta Oficial», para su promulgación.

Se abonará un mes atrasado a los empleados

SE estudia por el Gobierno la posibilidad de pagar un mes de atraso a los empleados públicos, de los tres que todavía se les adeuda; así como también el último mes que se debe al disuelto Ejército Nacional.

En uno de los últimos Consejos celebrados en Palacio, el coronel Despaigne recomendó el caso y pidió autorización para verificar el pago, que suma unos dos y medio millones de pesos, poco más o menos.

Pero el Consejo, en esos días, dedicaba su atención a otras materias de inaplazable urgencia, por lo que no tomó ningún acuerdo; pero, tramitados aquéllos asuntos, se espera un acuerdo favorable a esto, dada la solicitud del Secretario de Hacienda, teniendo en cuenta que cuando él cree prudente ese pago es porque dispone de fondos suficientes para cubrir esa atención que amortiguará la deuda contraída por el Gobierno con sus servidores.

SUMARIO DE ESTA EDICION

	Páginas:
Audiencia	8
Anuncios Clasificados	16-17-18-19
Cables	20
Cables de España	11
Caricatura. (Por Mariano Miguel)	3
Cartel del Día. (Teatros y Cines)	8
Católica. (Cultos para mañana e información general)	18
Columna Editorial	3
Consejo de Estado	3
Crónica Habanera	5-7-9
Crucigramas	4
Defunciones	7
Ejército Constitucional	3
Escenario y Pantalla. (Crítica)	8
Gacetillas	6
Habaneras	4
Hacienda	2-16
Judicial	2
Mercantil	14
Municipio	10
Música y Músicos	8
Noticias de los Juzgados de Primera Instancia.—(Vida Civil)	8
Obras Públicas	4
Política	15
Puerto	10
Reglanas	4
Sanidad	10
Secretaría de Comercio	2
Secretaría de Educación	3
Secretaría de Estado	3
Secretaría del Trabajo	10
Sociedades Españolas	8
Sports	12-13
Telegramas del Interior	16
Tribunales	2
Tribunal Supremo	16
Viboreñas	5
LECTURAS:	
Armonías. (Por Gustavo E. Urrutia)	2
Bromas y Veras. (Por Joaquín Aristigueta)	10
Desde Washington. (Por Diplomáticus)	20
El Significado Político de las Manifestaciones. (Por Paolo Nicciai)	20
Hoy como Ayer. (Por Mercedes Valero de Gabel)	11
Los Niños Mendigos. (Por León Ichaso)	11

M.E.C.D. 2016

DESCUBRE LA POLICIA JUDICIAL A LOS AUTORES DEL ROBO DE MIL PESOS A MR. HIGH H. HOWARD

DIARIO DE LA MARINA

Fundado en 1832
Dirigido hasta 1919 por D. Nicolás Rivero y Muñiz.
OFICINAS: HABANA, PRADO 103.—NEW YORK, Joshúa B. Powers Inc. 220 E. 42nd. St.

Editado por la Cía. DIARIO DE LA MARINA (S. A.) cuyo programa consiste «en la defensa de los intereses generales y permanentes de la Nación cubana, de los especiales de la Colonia española establecida en la misma y de la unión y armonía entre los diversos elementos que conviven en el país».
Art. 1º de los Estatutos.

Teléfonos del Diario

Dirección	M-3577
Administración	M-7911
Suscripciones	M-7911
Quejas	M-7911
Clasificados	A-3333
Jefe Redacción	A-3205
Redacción	M-7913
Sports	M-7912
Ag. Guanabacoa	XO-1584

PRECIOS DE SUSCRIPCION AL «DIARIO DE LA MARINA»

Habana y Provincias	
Mes	$ 1.20
Trimestre	3.25
Semestre	6.25
Año	12.00
Extranjero	
Trimestre	$ 4.25
Semestre	8.00
Año	15.00
Edición Dominical (Para el extranjero solamente)	
Semestre	$ 3.00
Año	5.00

ARMONIAS

Por GUSTAVO E. URRUTIA

CERO AL COCIENTE

NADA ha ganado el afrocubano en el año transcurrido entre el último 20 de mayo y el que acaba de cumplirse.

Tampoco han ganado los demás cubanos. Es que la Revolución, esa revolución a quien tan pronto se la define y defiende como se la escarnece y tilda de pesadilla, tampoco ha hecho ningún progreso en los últimos doce meses.

¿Puede el negro adelantar sin el blanco? ¿Puede el blanco de Cuba adelantar mientras fuerza el estancamiento o el retroceso del afrocubano? ¿Puede Cuba mejorar sin la Revolución? ¡Absurdos! Ganar no podemos sino juntos. Retroceder sí; podemos perder unidos o separados.

* * *

Hace treinta y tres años de que una Revolución generosa y totalitaria—inteligente—puso en vigor una Constitución ingenua, ilusionada en una igualdad y una libertad individuales ajenas a la igualdad y la libertad económica.

Aquel individualismo anacrónico tenía por garantía constitucional un precepto tan abstracto, tan genérico, tan limpio de especificaciones y discriminaciones, que de hecho ni garantizaba ni defendía la libertad y la igualdad que propugnaba:

«Todos los cubanos son iguales ante la Ley. La República no reconoce fueros ni privilegios». (Artículo 11).

* * *

Y, de los fueros y privilegios colectivos, los de sexo, de clase y de raza ¿se acordó aquella Constitución? No. Los olvidó precisamente en una era de colectivismo económico. Esta realidad predominante en la economía y no reconocida en la Constitución tenía que producir, por una parte, un colectivismo de privilegio lucrativo al margen de la Ley, y por otra, había de imponer leyes sociales de privilegio clasista, justas, pero en contradicción con el espíritu de la Carta Magna.

Una rama de la sociedad, la blanca, la más fuerte, ha monopolizado bajo el libre imperativo económico el usufructo de nuestra economía y ha desplazado de ella al negro en lo que no sea el mero vegetar.

Y dentro de la rama blanca se han establecido fueros y privilegios complejos: el extranjero predomina por la posesión de las fuentes de riqueza; le auxilia, con la subordinación consiguiente, la pequeña burguesía criolla; luego viene la burocracia oficial y, por último, el obrero. Más atrás, disputándose lo que sobra, está la otra rama de nuestro pueblo, la del afrocubano. Hay fueros y privilegios colectivos, pero la Constitución del 901 nada proveyó contra ellos ni los sospechó siquiera.

* * *

La nueva Justicia Social ha creado la obligación de defender al niño, a la mujer, al obrero, al indigente, al campesino... y en las leyes de todo el mundo civilizado se han establecido fueros y privilegios para esas clases sociales. Y también esa Justicia Social nueva está dictando leyes de reparación, de reivindicación, suprimiendo discriminaciones vejatorias para la mujer, legales o meramente tradicionales. Nada de esto es altruísmo sino reajuste a las nuevas normas del mundo a fin de vivir todo lo mejor posible, y la reforma constitucional que estamos estudiando acoge no pocas de tales rectificaciones, como señalábamos ayer.

Reivindicaciones de idéntico sentido y espíritu habrá que establecer a favor del afrocubano en la Constitución y las leyes, por el mismo imperativo que impone las otras. No es cosa de voluntad ni de aquiescencia sino de determinismo histórico. El precio de la resistencia es el conflicto de estancamiento general seguido de retroceso. Ya en Cuba estamos en la marcha atrás para todos.

Síntomas. Retroceso mental: por radio se anuncian bailes públicos «exclusivos, por rigurosa invitación». Como si el negro se preocupara más en bailar allí que en procurarse el pan que no encuentra. Retroceso político: el negro es desplazado sistemáticamente de sus escasos empleos públicos. Retroceso económico: una vez expulsado de los oficios mejor retribuídos, a causa del «blanqueamiento» colonial y republicano, el negro pierde hasta las seguridades del bracero. Resultado que se palpa: a pesar de las concesiones económicas norteamericanas, el pueblo de Cuba no se repone: pesa mucho la preterición del negro.

Menos mal. El agravamiento brusco nos abrirá más pronto los ojos a todos y se rectificará.

* * *

Cuando el individualismo económico prosperaba, la esclavitud colectiva del negro era contradictoria y perjudicial; hubo que abolirla y emparejar la sociedad y la economía estableciendo el individualismo del negro. Hoy que rige el colectivismo económico, hay que incluir al negro en el disfrute de este sistema por las mismas razones de equilibrio social imprescindibles en la normalización de un pueblo y en el pleno desarrollo de sus recursos de todo género

* * *

Pero todas estas son esencias revolucionarias desvanecidas antes de cuajar y que esperan el florecimiento genuino de una Revolución complementaria del Separatismo, no cultivada en los últimos doce meses, los tiempos del postmachadato que debieron ser más fértiles.

Continuaremos abonando el terreno y cuidando las posturas, a ver si la Revolución prende en los doce meses que han de seguir, aunque no florezca sino sabe Dios cuándo. El cultivo ha de ser tan intenso y laborioso que no habrá tiempo de impacientarse.

Agentes del citado cuerpo han señalado a dos camareros como presuntos autores de ese hecho

Ambos acusados, sobre los que existen graves pruebas, han sido procesados con exclusión de fianza. A fin de despistar a la Policía, combinaron una hábil coartada

Los agentes de la Policía Judicial, Jacinto Hernández Nodarse y Gabriel Herrera Quevedo, elevaron, oportunamente, al jefe de ese Cuerpo, Capitán Clemente Gómez Sicre, y éste, a su vez, al Juez de Instrucción de la Sección Primera, el informe del producto de las investigaciones llevadas a cabo por aquéllos, para el esclarecimiento del robo de $1,000.00 en billetes de Banco americanos, de que fué víctima el Administrador de la Wells Fargo & Company, Mr. High Holton Howard, vecino del Hotel Lafayette, el 8 del actual, en el propio establecimiento, señalando como autores del hecho a los camareros del hotel Abelardo Freyre García y José Antonio Gómez Ramos, los cuales actuaron de la siguiente manera: mientras el primero observaba desde la cocina los movimientos de Howard, que comía en el restaurant, el segundo se ocultó en la habitación número 410, que estaba vacía y que es contigua a la de aquél, donde esperó la bajada del repetido Howard, penetrando en su aposento y cometiendo el robo, para lo que hizo saltar la cerradura del baúl en cuyo interior guardaba el dinero, con un hacha propiedad de Howard, y con el fin de despistar, simularon haber penetrado por la azotea de la casa colindante al hotel, utilizando una escalera de manos, que colocaron a manera de puente desde el muro de la azotea a la ventana de la habitación y safando, con el destornillador que allí había, también propiedad del perjudicado, la reja de hierro que protegía el hueco de la ventana.

Afirman los agentes que los autores no penetraron por dicho hueco, sino que dejaron todo convenientemente preparado para simularlo, sino por la puerta principal de la habitación número 411, que es la ocupada por Howard, lo que pudieron hacer, porque Freyre García posee una llave maestra que abre todas las puertas de las habitaciones del hotel que existen en el piso a su cargo, y conoce las interioridades del aposento de la víctima del robo, al que hace cerca de dos meses le fué sustraído un sortijón, pudiendo observar en repetidas ocasiones que el pestillo que cierra una puerta que existe en su habitación y que comunica con la número 410, había sido corrido, y en cuya habitación solía afeitarse Freiye García, quien estaba encargado de la limpieza de aquélla, y que logró infundir plena confianza a Howard.

Terminan diciendo que Gómez Ramos, ya en anterior ocasión, hubo de cometer un hecho análogo cuando prestaba servicios en el Hotel Pasaje, en 1930; ambos acusados fueron procesados ayer, con exclusión de fianza, a virtud de dicho informe.

Abelardo Freyre García y José Antonio Gómez Ramos, los camareros del hotel «Lafayette» que fueron procesados ayer con exclusión de fianza, por aparecer graves cargos contra ellos como autores del robo de mil pesos en billetes de banco a Mr. High Holton Howard

EN LIBERTAD UN ACUSADO

El Juez de Instrucción de Marianao dictó la libertad de Francisco Besa Valdés, que fué acusado por Ricardo Hernández Icardo, vecino de Real 35, de haberle exigido la cantidad de tres pesos, importe de una apuntación de terminales.

Se habla de otra subida de la carne

En breve se hará saber en qué forma actuará la Secretaría de Comercio de modo definitivo

Por tener que concurrir al Consejo de Secretarios, no estuvo en su despacho el señor Secretario de Comercio en horas de la mañana. A las cuatro de la tarde llegó a la Secretaría para atender algunas comisiones que tenían solicitada audiencia, siendo una de ellas integrada por el señor Lucio Fuentes, Salvador García, Manuel Alvarez y otros señores, que en representación de sus giros respectivos de Hoteles, Restaurants y Cafés, fueron a tratar con el doctor Beruf Mendieta, de distintos particulares, relativos al comercio a que se dedican.

SOBRE EL PROBLEMA DE LA CARNE

Con noticias de encontrarse abocada otra escasez de carne, los repórters, preguntaron al doctor Beruf Mendieta, qué había sobre el particular si era cierto que pretendían elevar aún más el precio de la carne, produciendo una escasez en el mercado.

Manifestó el doctor Beruf Mendieta que no tenía ninguna noticia sobre ese asunto hasta aquellos momentos, y expresó la duda de que pueda faltar carne para el abastecimiento, ni que se pretenda por los traficantes de ganado en promover otra escasez, esperando no obstante que por el Departamento correspondiente se le informe de lo que haya en este particular.

LA ESTRUCTURACION DE LA SECRETARIA

Preguntado el doctor Beruf Mendieta por los periodistas sobre la estructuración de la Secretaría, manifestó que oportunamente les daría a conocer los detalles de la misma, y el movimiento interior de adaptación a la misma, lo que haría una vez que saliera publicado en la Gaceta el Decreto correspondiente.

DESPACHANDO CON EL SUBSECRETARIO

El doctor Beruf Mendieta, durante largo rato estuvo despachando en la Sub-Secretaría con el doctor Rodríguez Arango, los asuntos pendientes de resolución, pasando luego a su despacho para recibir a las comisiones, y a las personalidades que esperaban ser recibidas.

PRORROGADA LA COMISION DEL TURISMO

La Comisión del Turismo ha sido prorrogada hasta el 30 de junio, para que pueda dar término a los trabajos encomendados a la misma.

Sólo declaró un testigo en la causa contra Fors, afirmando que no sabía una palabra del asunto

El Fiscal ha pedido pena de muerte para tres obreros del campo, a los que se señala como responsables de la muerte de dos campesinos. Penas impuestas en Urgencia

En el juicio oral de la causa que se sigue ante el Tribunal Nacional de Sanciones, contra el ex Jefe de la Policía Judicial, Alfonso L. Fors, acusado de cómplice del asesinato del escritor venezolano Francisco Laguado Jaime, cuya primera sesión se celebró ayer, sólo declaró el testigo José Antonio López Méndez, compatriota de la víctima y amigo y compañero suyo, quien expuso que respecto a la participación de dicho acusado en los hechos, nada sabe. El juicio continuará esta tarde, con el desfile de testigos, entre ellos el doctor Juan Marinello, que cumple condena impuesta por el Tribunal de Urgencia, en causa por injurias y que concurrió ayer, sin que declarara.

El acusado no concurrió ante el Tribunal, amparándose en el derecho que la Ley le concede. Juzgan el caso los doctores Alvaro Zaldívar, presidente, y Ceferino Sáiz de la Mora, Francisco Sánchez Penichet, Carlos M. de la Torre y Luis M. Rodríguez de Cárdenas, magistrados; en el Ministerio Público, el doctor Francisco Chacón Carbonell, que no acusa; en la acusación particular, la doctora Berta Darder, quien interesa cadena perpetua y en la defensa, el doctor Enrique Roig, que pide la absolución.

PENA DE MUERTE POR ASESINATOS

Para José C. Figueroa Nocha, José A. Pachó Bastida y Ramón Pérez Miranda, el Fiscal ha interesado dos penas de muerte para cada uno, por asesinatos de los campesinos Enrique Margolles Fernández y Bernardino García Díaz y heridas graves a los también campesinos Ignacio de la Garza López y Pedro Gilberto Orbea, los que fueron atacados por fuerzas del Ejército, de las que formaban parte dichos acusados, el 15 de agosto de 1931, en una finca del barrio Aguacate, en el término de Trinidad.

OTRAS NOTAS DE LOS TRIBUNALES DE SANCIONES

Mañana se verá ante el Nacional la vista del recurso de Avelino Miranda Hernández, que fué condenado a la pena de muerte, por asesinato de Luis Serra Moro, en Camagüey, apareciendo que fué sacado del vivac de esa ciudad por el procesado, cumpliendo órdenes del Supervisor, capitán Ernesto Samaniego, ya fallecido, estando en dicho penal preso por acusársele de haber colocado varios petardos, y muerto en el crucero de la carretera central.

El Fiscal ha pedido que se sobresea libremente en el proceso incoado por denuncia del doctor José Béguez César contra Gerardo Machado, Benito Remedios, Alberto Herrera y otros, a los que se señala como componentes del «trust» de la piña, por entender que nunca ha existido.

Ha sido denegada la solicitud de Manuel Coroalles de hacer sus presentaciones cada treinta días en vez de los lunes, en el proceso que se sigue a él y a otros por fraudes en la carretera central y en el cual está procesado con fianza de $10.000 para gozar de libertad provisional.

Ha sido devuelto por el Tribunal Nacional de Sanciones al Juez Especial doctor Tomás Perrote Herrero, la causa instruída por los hechos sangrientos en el Castillo de Atarés, para la práctica de numerosas diligencias que son necesarias al esclarecimiento de los hechos y las que ha interesado la señora viuda de Pérez Arango, cuyo esposo fué una de las víctimas.

CASOS QUE URGENCIA RESOLVIO AYER

Absueltos de distintos delitos: Joaquín Alejo Ortiz, Gabino Sagarte Raposo, Angel Delgado Acosta, José González Martínez, José Casado Montes de Oca, Raimundo García de la Nuez, Arturo Aneiro Porto, Alfredo Aldereguía Limas. También: Moisés Laudor, Antonio Goldberg, Juan Miguel Domínguez Castellanos, Constantino Cortina, Eduardo Pérez Díaz, José García; estos últimos fueron defendidos por el doctor Gerardo de Villiers, el que recientemente obtuvo la absolución del doctor Arturo García Ruiz, acusado de propaganda subversiva consistente en que al registrársele su domicilio se ocuparon, no sólo cinco billetes de a mil pesos de los que se supone sustraídos a Falla Bonet, sino también documentos, entre ellos un manual para amaestrar en el manejo de las armas y ametralladoras, demostrando el doctor Villiers que todo lo ocupado es de la propiedad del señor Miguel Angel Fernández de Velasco, yerno del doctor García Ruiz, que se encuentra ausente en el extranjero, por lo que el Fiscal, doctor Cuesta, retiró la acusación; también fueron absueltas del delito de huelga ilícita Julia Pablos Oriña, y Concepción Rodríguez Borbolla, defendidas por el doctor Carlos Muñoz.

Condenados: José Vansivichus, Antonio de Cárdenas, José Angel Bustamante, Orestes Martínez, Eugenio Varela; por propaganda subversiva, a dos años cada uno, y seis meses a Leonor Ferreira Borja; seis meses, también, a Francisco Rodríguez Ullibarri, por infracción del decreto 51, y un año, a Camilo Pérez Díaz, o Justo Barroso, por propaganda subversiva.

GESTIONAN DOS PUEBLOS 3 KMS. MAS DE CAMINO

"LAS RESTRICCIONES AISLADAS O UNILATERALES Y SUS FRACASOS", SEGUN EL DR. VIRIATO GUTIERREZ

En el libro en preparación «El problema mundial del azúcar» examina con cuidado el método restriccionista y demuestra por qué no tenía más remedio que fracasar

Es evidente que la idea originaria de la política restriccionista, arranca del campo estrictamente industrial y de allí fué trasplantada, en su integridad, al agrícola y agrícola-industrial, donde tiene lugar la producción de los artículos de primera necesidad.

Tal vez en este traslado completo, sin un previo y meticuloso análisis y sin alteraciones o variantes, estriban su ineficacia y su fracaso.

Lo que en el campo netamente industrial había probado ser una verdad económica—pues no es posible que la fábrica siga produciendo las mismas cien unidades cuando sólo pueda encontrar consumo para 60, y de ahí lo inevitable de la restricción de su producción—no resultó ser así llevado a las producciones esencialmente agrícolas y agrícola-industriales de los artículos básicos.

Al presente, después de los últimos años de intensa experimentación, puede afirmarse que la política de la restricción aislada aplicada a la producción de dichos artículos, es un completo fracaso.

Las causas de esa falta de éxito son muy complejas, pero, en forma tentativa, podrían dividirse, de acuerdo con su naturaleza, en dos grandes grupos: uno comprende las que se originan en la esencia misma de la restricción aplicada a esta clase de producciones, y otro abarca las que podrían llamarse circunstanciales, pues aunque se deben a motivos ajenos, por coincidencia, la han afectado.

Examinémoslas con la debida separación.

I.—La política económica de restringir la producción es, como dejamos dicho, de origen típicamente industrial. Una fábrica que coloca en los mercados una determinada clase de artículos manufacturados, no puede perder de vista las alternativas del consumo y, por tanto, de la demanda de su producto; puesto que, aparte de que el artículo industrial almacenado durante largo tiempo se demerita, por los constantes adelantos y mejoras en su fabricación y por otras muchas razones técnicas y comerciales, toda industria trabaja con un capital o con un crédito bancario razonables, pero en manera alguna ilimitados, por lo que, la producción, sin venta, o sea sin consumo, equivale a la muerte, por congestión, de la industria.

En cambio los artículos básicos o de primera necesidad o «commodities», tienen un origen distinto: son agrícolas o agrícola-industriales y, por razón de este origen, están sometidos a principios económicos muy diversos.

Estos artículos no son el patrimonio exclusivo de un industrial ni siquiera de un país: ellos son producidos, por regla general, en muchas y distintas zonas del planeta, en algunas de las cuales se obtienen a un costo menor que en otras, pero en todas, bien por razones geográficas en relación con los mercados o bien cuando se logran ciertos niveles de precios, es incuestionable que se pueden igualmente producir.

Dadas esa multiplicidad de las fuentes de abasto y las facilidades modernas de la distribución, es muy difícil, si no imposible, precisar, sin equivocaciones, dónde se origina la verdadera causa del exceso de producción que se constata en un momento determinado.

Y, por la misma razón, resultaría injusto y sería además inefectiva, la aplicación del principio de la restricción de la producción a una sola zona o país productor.

El industrial que fabrica mercancías de una marca determinada sabe, a ciencia cierta, cuándo el consumo de ella crece o decrece y cuándo los mercados están saturados, y por eso puede aplicarse con precisión el lógico correctivo a su producción, ya restringiéndola o ya paralizándola por el tiempo necesario.

Pero no puede razonarse de igual manera, con la producción de un artículo básico cualquiera.

El país o la zona productora que trate de corregir el exceso de producción mundial comprobado, restringiendo la suya propia, se expondrá irremisiblemente, a ser desplazado de los mercados mundiales de manera definitiva; siendo ocupado su puesto por la producción de aquellas otras zonas o países que no restrinjan.

El Mundo, lo que consume es, un artículo básico genérico, al precio menor posible, pero no el cosechado o preparado en determinada región, porque los artículos básicos, usualmente, no se venden en los mercados por razón de sus procedencias, sino por sus categorías, que son técnicamente iguales a los fines de la industria o del comercio directo, y por sus precios.

Y de ahí que cuando un país o zona restrinja su producción aisladamente, o sea él solo, para traer un equilibrio entre los abastos y el consumo mundiales, es posible que, si la reducción es bastante grande para influir en el total de los suministros, produzca de momento la nivelación, pero seguramente la habrá logrado a su sola expensa, pues los demás países o zonas seguirán produciendo, por lo menos, en la misma cuantía que antes de realizado el sacrificio, y, el que restringió, no podrá volver a ocupar su antiguo puesto en el abastecimiento mundial.

Esto sin contar el efecto psicológico que el anuncio de toda restricción aislada produce en los otros países o zonas competidores, puesto que toda disminución en la producción de un gran abastecedor, bien sea por razones climatéricas o bien por causas artificiales, lleva aparejada la perspectiva de mejores precios, y este es siempre un estímulo absoluto para intensificar la producción. Por lo cual, una restricción artificial aislada de un importante país o zona productor de cualquier artículo básico, viene a surtir, de hecho, el mismo efecto que una gran sequía o cataclismo, pero con la agravante de que el fenómeno es anunciado con suficiente anticipación y certeza, para que los competidores puedan basar en él, sus cálculos de intensificación de siembras y de cultivos.

Es pues, evidente que de política de restringir artificialmente la producción, aplicada de manera pura en el campo de los artículos básicos, por la intrínseca naturaleza de éstos, resultara fatal para el país o zona que se empeñe en practicarla.

Teóricamente, al menos, el único artículo que podría asimilar con éxito la restricción artificial de la producción, sería aquel que sólo se pudiese producir en un país o en una zona muy limitada del planeta, pero, aun en este caso ideal—que desde luego no es el de ningún producto agrícola o agrícola-industrial conocido—la práctica de la restricción de la producción habría de encontrar importantes enemigos: en la contracción excepcional del consumo, en el agotamiento previo de las reservas, y, sobre todo, en la aparición, a más corto o más largo plazo, de los sustitutos o equivalentes.

También debe reconocerse, en esta oportunidad, que una brusca y adecuada restricción, realizada por un país o zona de gran porcentaje de producción en el total de los abastos mundiales, podría ocasionar una inmediata estabilización, con su consiguiente reacción en los precios, pero este resultado siempre sería efímero, y, en definitiva, de consecuencias desastrosas para el país o zona que lo practicase, pues estimularía la producción en otras zonas o países y él quedaría eliminado, en medida proporcional su restricción efectiva, del suministro universal.

II.—Por otra parte, la producción de artículos básicos, sobre todo después de la guerra, ha estado y está influenciada directamente por la política interior y exterior de las Naciones.

Bajo ese concepto general podemos comprender las causas que circunstancialmente han hecho aún más completo el fracaso de las ideas restriccionistas.

En primer lugar, invocando razones militares, más o menos reales, se ha venido sosteniendo, que cada país debe tener, dentro de sus fronteras o de su inmediata y segura esfera de acción, el total o la mayor porción posible del abasto de sus artículos básicos.

En segundo lugar se ha dicho, alegando razones de orden agrícola, que algunas clases de cultivos, por los beneficios que reportan a la agricultura general del país, deben ser protegidos.

En tercer lugar se ha sustentado, aduciendo consideraciones de orden social, que ciertas industrias agrícolas de artículos de primera necesidad, como la del azúcar, por ejemplo, dada la gran cantidad de mano de obra que requieren, constituyen un medio de combatir el problema de los sin trabajo, y por eso deben ser auxiliadas.

Esas razones han servido para insistir en la producción de tales artículos por medio de ayudas o protecciones estatales.

Simultáneamente con esa propaganda, la política económica nacionalista, según la cual, cada país debe abastecerse a sí mismo, no sólo de los productos básicos, sino también de todas las mercancías que consume, tomó un carácter, que bien puede calificarse de virulento y ha llegado a poner en práctica las medidas más extremas para lograr sus objetivos, haciendo expresa abstracción de los costos que ellas representan para el consumidor nacional.

La combinación de esta recrudescencia del nacionalismo económico con aquella propaganda pseudo-militar, agrícola y social, es lo que ha llevado al Mundo entero a la orgía de proteccionismo que venimos sufriendo en los últimos años.

Esa concurrencia circunstancial, cuando se comenzó a llevar a la producción agrícola y agrícola-industrial el principio de las restricciones industriales, fué la que dió el golpe de gracia a los ensayos de restricciones artificiales de los productos básicos.

Es obvio que, intensificada o creada la producción de dichos artículos en países habitualmente importadores, por medio de barreras aduanales fuera de toda proporción o de subsidios elevadísimos o de regímenes de cuotas o de permisos de importación, toda restricción artificial de la producción, en las zonas o países exportadores, resulta inútil y nunca pudo tener éxito.

Resumiendo: la teoría de restringir artificialmente la producción de los artículos de primera necesidad o básicos (comodities) en un sólo país o zona del Planeta, como remedio para estabilizar las producciones y el consumo mundiales, por su esencia, carece de base económica: nunca alcanzará, de manera estable, su objetivo y, en cambio, está llamada a causar graves y seguros daños a la riqueza creada en el país o zona donde se implante aisladamente.

Es pues, un error más, de los muchos que han ido apareciendo a través del tiempo, en el amplio campo de la ciencia económica.

Viriato GUTIERREZ.

DENUNCIA DE ROBO

A la policía denunció Teodoro Zinmerman Gallego, vecino de Santos Suárez 159, que de su domicilio le habían robado prendas y un radio que apreció en la suma de 164 pesos, sin que por el momento tenga sospechas en persona alguna.

Reclama Cidra que se amplie su carretera hasta llegar al pueblo de S. del Encomendador

Industriales, comerciantes y agricultores acuden a la Redacción del DIARIO DE LA MARINA a exponer su necesidad. Ese tramo de carretera servirá de mucho a la comarca

Una comisión representativa de vecinos de la comarca comprendida entre los pueblos de Cidra y Sabanilla del Encomendador, ha visitado nuestra Redacción para recabar del doctor José Ignacio Rivero, su apoyo a una justa petición.

Interesan esos comisionados, que representan la industria, el comercio y la agricultura de aquella importante sección de la provincia matancera, que estando al terminarse la carretera de Matanzas a Cidra, se ordene por la Secretaría de Obras Públicas la continuación de las obras hasta llegar a Sabanilla del Encomendador, distante sólo siete kilómetros.

«Sabanilla del Enomendador», —alegan los comisionados, «se encuentra completamente aislada, pues aunque parezca mentira, desde la creación de este municipio, JAMAS ha sido favorecido con obras públicas de ninguna clase.

«De los siete kilómetros que separan a Cidra de Sabanilla, habría que construír, realmente, sólo tres kilómetros, pues en cuatro de ellos existe una antigua carretera, actualmente intransitable, pero que siendo reparada, podría ser utilizada. En los otros tres restantes ya se han verificado las obras de fábrica, y sólo sería necesario atender a la pavimentación.

«Toda esa comarca, —nos dicen—, «vive principalmente del cultivo de la tierra, y por falta de comunicaciones se ve imposibilitada de transportar sus productos, lo que hace que haya miseria donde pudiera haber riqueza.

«Nosotros queremos, señor Director, que usted interponga su influencia cerca del señor Presidente de la República, y en la Secretaría de Obras Públicas, y del Ingeniero Ducassi, para que esta obra se acometa tan pronto como se termine la que en la actualidad se está ejecutando, y que deberá quedar finiquitada en los últimos días de este mes. Estamos seguros que tanto el ingeniero Ducassi, como la Secretaría de Obras Públicas, calorizarán esta idea cerca del señor Presidente de la República, mediante su intervención».

Como se trata de una obra de servicio público, que indudablemente habrá de traer prosperidad a la referida zona agrícola, no tenemos inconveniente en traspasar la petición de los vecinos del lugar, con nuestra súplica de que se les atienda al Secretario de Obras Públicas, para que ordene la continuación de las referidas obras, tal como se solicitan.

Cuatro jóvenes van a recorrer las 21 naciones de América

Son 40,000 kilómetros los que han de recorrer. Harán amplia propaganda pro Cuba

Anoche visitaron nuestra Redacción los animosos jóvenes Rafael Antonio J. del Castillo, Julián Sandalio Abraham Díaz, Alberto Canto y Manuel Ossorio, los que, según nos manifestaron, se proponen dar inicio a un viaje de circunvalación por las 21 Repúblicas americanas.

Su recorrido será de unos 40,000 kilómetros, por caminos a veces penosísimos.

Nos aseguran que, a merced del entusiasmo de que están poseídos, esperan alcanzar un «record» mundial

El viaje, a más de su carácter deportivo, tiene el aspecto simpático de que servirá para anunciar los principales productos cubanos por medio de artísticos «souvenirs», en los cuales se hacen menciones del azúcar, café, tabacos y licores cubanos, amén de otros productos.

Nos dijeron también nuestros visitantes que el Secretario de Agricultura, Ingeniero Rionda, les había ofrecido los «souvenirs» de propaganda y alguna cantidad para gastos.

El libro de autógrafos que nos mostraron lleva en primer lugar las firmas de las más altas personalidades cubanas, comenzando por las del Jefe del Estado, coronel Mendieta, y la del coronel Batista, Jefe del Ejército.

Les deseamos a los animosos «globe-troters» cubanos, las mayores venturas en ese difícil viaje ideado a través de todas las Repúblicas del continente.

Atacada una muchacha por un individuo

En el Centro de Socorro de Jesús del Monte fué asistida anoche de heridas de carácter leve, en las regiones glúteas, María de las Mercedes Ara Castellanos, vecina de Lacret 17, en la Víbora.

Según informó la paciente a la policía, se encontraba en el portal de su domicilio cuando inesperadamente fué herida por la espalda, pudiendo ver que su agresor se daba a la fuga en auto-cuña de color rojo, sin que pudiera verle el número al vehículo.

Agregó que en el fugitivo pudo reconocer a un individuo nombrado Roger Dougar, vecino de Baños número 50, en el Vedado, al que tiene acusado de haberla amenazado anónimamente de dinamitarle su residencia.

Manifiesta el Subsecretario de Hacienda que él y Despaigne se encargarán ahora del personal

El día 18 de Mayo fué el más corto en recaudaciones en todo el año, pues solo ingresaron en la Hacienda $97,515. Un representante del Chase estuvo ayer en esa Secretaría

El Subsecretario de Hacienda, hablando ayer, con los periodistas, les informó, en cuanto al movimiento de personal verificado a raíz de la frustrada huelga, que ya ha quedado terminado definitivamente.

El doctor Juan A. Martínez, al hacernos esta declaración, nos manifestó, también, que a virtud de darse por terminado dicho movimiento, las oficinas que se encontraban en Tiscornia, han vuelto al edificio de la Secretaría, pues su misión era la de actuar en los cambios que hubo necesidad de disponer con urgencia.

Ya dentro de la normalidad administrativa, agregó el doctor Juan A. Martínez, tanto él como el Secretario, Coronel Manuel Despaigne, resolverán todos los problemas administrativos y del personal que puedan presentarse, a cuyo efecto ha fijado los lunes, miércoles y viernes, de 9 a. m. a 11 a. m., para recibir al público, pero advirtiendo que no será para atender recomendaciones para puestos que no existan, ya que todas las plazas están cubiertas. Además ni se decretarán más cesantías ni serán hechos más nombramientos, sino por su conducto o por el del Coronel Despaige.

LOS INGRESOS DEL FONDO ESPECIAL

Ayer estuvo en la Secretarí ade Hacienda el Ingeniero señor Eduardo I. Montoulieu, Director del Fondo Especial de Obras Públicas, quien nos informó haberse cubierto desde el sábado pasado, el cálculo de ingresos presupuestados en el actual ejercicio fiscal, ascendente a $.200,000.

Estima el señor Montoulieu de manera optimista, los ingresos para el ejercicio fiscal próximo, en unos $10.000,000 o $10.500.000 y en el actual ejercicio que termina el día 30 de junio, han de pasar de $9.000,000.

Según hemos, también, podido saber, en el próximo año fiscal seguirán llevándose a Rentas Públicas, los ingresos del Fondo Especial de Obras Públicas, lo que equivale a dejar en suspenso el pago de la deuda de Obras Públicas.

DE LOS PRESUPUESTOS

La Contaduría Central de Hacienda, por su personal especializado en la materia, continúa estudiando los proyectos de presupuestos remitidos por las Secretarías de Despacho. Los aumentos solicitados con carácter permanente, suman unos cuatro millones de pesos. De todos modos, una vez hechos los estudios con los cálculos de ingresos, someterá el informe defintivo a la consideración del Secretario de Hacienda.

GESTIONAN PAGO DE JORNALES

Una Comisión de obreros, que estuvieron trabajando en las obras de la Universidad, interesa del Secretario que les abone los jornales pendientes, pues por su desempleo, están carentes de lo más necesario.

EL REPRESENTANTE DEL CHASE

Estuvo también, en la Secretaría de Hacienda, el doctor Baños, Abogado, representante del Chase National Bank of the City of New York, para solicitar la entrega de varios ejemplares de un folleto que contiene el informe relacionado con la deuda contraída por el Gobierno con dicha Institución Bancaria, con motivo de la construcción de obras públicas, emitido por un grupo de abogados cubanos.

PAGOS DE DIETAS

La Dirección de Rentas e Impuestos pagó ayer, a los inspectores, las dietas devengadas en la primera quincena de enero.

Algunos han presentado sus quejas porque, habiendo presentado certificaciones de que no secundaron la huelga en la zona de Sagua, no se les ha aplicado el precepto de la Ley No. 1 de 8 de marzo, que los ampara y hace inamovibles.

LA RECAUDACION MAS BAJA DEL AÑO

La recaudación más baja del actual año fiscal, ha sido la del día 18 del corriente mes: por todos conceptos recaudó el Estado solamente $97,515.97. La recaudación del año fiscal, desde primero de junio 1934 hasta el día 18 de mayo 1935, ha sido de $55.876,324.20.

TRATO DE SUICIDARSE

José Rodríguez Hernández Díaz, vecino de Los Pinos, intentó anoche suicidarse. Para ello ingirió una dosis de tinta rápida, ocasionándose una grave intoxicación de la que fué asistido en el Centro de Socorro de Jesús del Monte. El paciente afirmó a la policía, que había tomado tal resolución por estar aburrido de la vida.

M.E.C.D. 2016

ABOGO REGUEIFEROS POR LA CREACION DE TRIBUNALES FEMENINOS PARA DELITOS DE MUJERES

TRATO EL LIONS CLUB SOBRE ASUNTOS DE LA INDUSTRIA Y EL COMERCIO

Columna Editorial

UNA INDUSTRIA NUEVA

ARTURO Brisbane reputaría esto de gran noticia para Cuba:

«Un grupo de cubanos emprendedores ha concebido la idea de desarrollar y aprovechar dos importantes fuentes de riqueza existentes en el Término Municipal de Sagua la Grande, a saber:

a) Las salinas de la Isabela de Sagua.

b) La energía hidroeléctrica del río Sagua la Grande.

Mediante la corriente eléctrica que proyectan obtener captando la energía del río para la descomposición electrolítica del cloruro de sodio, la nueva empresa se propone producir:

Acido clorhídrico o muriático (vulgo salfumán).

Sosa cáustica.

Cloro.

Cloruro de calcio».

¿Un nuevo núcleo de criollos que se desvía de los presupuestos públicos y la burocracia oficial, que va a invertir fuertes sumas de dinero suyo para ayudarse a sí mismos y a Cuba? Es cosa muy seria, en verdad.

¿Qué piden, en cambio, esos cubanos? En lo que piden estará la clave de semejante rareza. Poca cosa solicitan: que les dejen libres las alas para empezar, que por ahora no se les cuelgue al cuello la piedra fiscal. Que se exima de derechos consulares y aduaneros, por un par de años, al equipo mecánico y los efectos de instalación de esta industria.

Si el opulento periodista norteamericano conociera tan bien como nosotros cuán necesitada está Cuba de realizaciones industriales como ésta, aguardaría a que nuestro Gobierno decretara la urgente franquicia, para acreditar el suceso como un genuino triunfo cubano.

También pide esta nueva empresa que el beneficio de completa exención o la rebaja de tales derechos se extienda igualmente a todas las industrias básicas nuevas que se establezcan o se hayan establecido conforme a los decretos 739 y 982 de 1931, previa declaración de novedad, viabilidad y conveniencia, por la Secretaría de Agricultura, espíritu de compañerismo industrial que hace más interesante la noticia.

Los modernos economistas han quedado en que cada país debe fomentar y mantener sus industrias básicas que sean económicamente fuertes, y este grupo de sustancias químicas puede obtenerse en Cuba con materias primas y energía cubanas, a mejores precios que las importadas, por lo cual el Tratado de Reciprocidad con los Estados Unidos no es óbice legal ni económico.

La importación anual de sosa cáustica asciende actualmente a 8.500.000 libras; a 3.500.000 libras la de ácido clorhídrico; la de cloro, a 350.000 libras; conjunto que, a los precios promedios del mercado, importa unos $383.000.00 De cloruro de calcio y decolorantes a base de cloro, productos derivados que podrían obtenerse, se importa por valor de $50.000.00 en números redondos. No es aventurado afirmar que para pagar estas importaciones salen del país sobre **cuatrocientos mil pesos** todos los años.

Son sustancias populares: la sosa es base de la fabricación del jabón, industria floreciente en Cuba; además la aplican los ingenios y otras industrias. El ácido clorhídrico, o muriático, también lo emplean nuestros ingenios y es de uso general como agente de limpieza y desinfección (salfumán). El cloro es el purificador obligado en todos los acueductos. El cloruro de calcio se usa como solución anticongelable en las plantas de refrigeración y de hielo.

Para producir la considerable cantidad de energía eléctrica que se necesita, se utilizarán las aguas del río Sagua mediante un aprovechamiento que requiere obras de ingeniería costosas y capaces de emplear un buen número de obreros.

Las ventajas nacionales que reivindica la empresa, valen la pena:

1.—Nos ahorrará, en gran parte, el tener que comprar y pagar estos productos en el extranjero.

2.—Dará trabajo a numerosos empleados y obreros nativos.

3.—Aumentará la producción de sal en el país, dando a su vez empleo en las salinas a mayor número de obreros y al Gobierno mayor cantidad de ingresos por el impuesto que tiene la sal.

4.—Reducirá el costo del cloro, recargado hoy por las dificultades en el transporte. Ello redundará en mayor empleo de este reactivo para la desinfección de cloacas, tan en boga hoy en todos los países.

Si a todo esto se añade la posibilidad de exportar algunos de dichos productos, más claramente se colige el beneficio para la economía nacional.

He aquí expuesto el asunto según lo explican sus promotores, sin fantasías ni obscuridades.

¿Qué arriesga el Fisco protegiéndolo? a) Renunciar por dos o por tres años a una recaudación que no existe prácticamente: la de los derechos consulares y aduaneros sobre los equipos de tales industrias nuevas. b) Renunciar a los ínfimos derechos de igual clase que hoy pagan esas sustancias químicas importadas, y aumentar, en cambio, la recaudación por el impuesto sobre la sal.

A nosotros nos parece un negocio simple, diáfano y lucrativo para todos: el Estado, la Empresa y la Nación.

TERMINA HOY LA MATRICULA EN LA ACAD. SAN ALEJANDRO

Hasta las seis de la tarde de hoy se encontrará abierto el período de matrícula en la Escuela Nacional de Bellas Artes de «San Alejandro» existiendo el propósito firme de no conceder prórrogas de ninguna clase.

El importe de la matrícula ha sido rebajado por este curso especial, al cincuenta por ciento.

Las clases se comenzarán, definitivamente, a las ocho a. m. de mañana.

Nuestros mercado exterior ha depender siempre de la obra de los agregados comerciales

Rubén Ortiz Lamadrid dijo en el Lions Club que es de la competencia de la Secretaría del Comercio estudiar y concertar los Tratados comerciales que hagan falta

Ayer martes, en el almuerzo extraordinario del Lions Club of Havana, bajo la Presidencia de Mr. William Campbell, se trataron importantes asuntos relacionados con el Comercio, la Industria y el Turismo.

Como ya es sabido, el Lions fué el fundador de la Asociación Cívica de Beneficencia, que tan valiosos servicios lleva prestados en el terreno de la atención al menesteroso y a la infancia.

Ayer, entre otros particulares, se dió a conocer la próxima realización del proyecto de un «Sweepstakes», cuyo producto irá a engrosar el fondo común de las diversas instituciones solidarizadas en la cadena piadosa de la Asociación Cívica de Beneficencia. Se trató, además, del proyecto de carretera entre la Habana y la Playa de Varadero, una iniciativa del Lions, de fines turísticos y que sería un motivo de positivos ingresos para el país.

Sobre el Tratado Comercial con la Gran Bretaña, Mr. Campbell, Presidente del Lions, expuso, con frases breves, la necesidad que existe de un inmediato convenio comercial con la Gran Bretaña que, de no aumentarlo, al menos proteja nuestro mercado actual de azúcares.

«Es un hecho real, —aseguró Mr. Campbell—, que la Gran Bretaña activa sus plantaciones de caña en la India, preparándose a la construcción de grandes centrales azucareros. Nuestra cuota actual de doscientas mil toneladas quedará próximamente despreciada si Cuba no dá un rápido paso, encaminado a conservar su posición económica adquirida con respecto a Inglaterra, por medio de un Tratado, si no permanente, al menos lo suficientemente holgado, hasta que logremos el necesario equilibrio de nuestra primera industria». Mr. Campbell fué largamente aplaudido.

HABLA ORTIZ-LAMADRID

Rubén Ortiz-Lamadrid, conocido hombre público y colaborador del DIARIO DE LA MARINA, hizo el resumen ante sus compañeros del Lions Club of Havana. Se refirió, preferentemente, a la indiferencia peculiar de los gobiernos ante las estadísticas comerciales.

«Es mi opinión, —dijo Ortiz-Lamadrid—, que el futuro de nuestro mercado exterior depende de la escrupulosidad con que se designen y fiscalicen los hasta ahora llamados «agregados comerciales», que en el porvenir deben ser verdaderos técnicos, a las órdenes de la Secretaría de Comercio. La labor de los cónsules y de las Embajadas (y de esto ya hablamos extensamente en este mismo sitio, en otra ocasión) podrá llenar el requisito protocolar, pero no ha demostrado la capacidad ni la actividad que requieren nuestra urgencias económicas frente a las defensas nacionalistas mundiales. Cuba naufraga, sin un cuerpo de técnicos, distribuídos por esos mundos de Dios, adonde hay tanta riqueza que intercambiar, lo cual ha escapado casi siempre a la mayor parte de los miembros del Servicio Exterior de la República, más que por otra cosa, por falta de especialización».

«Como muy bien dijera Mr. Campbell, —prosiguió—, nuestra inminencia es conservar lo que poseemos. Pero, al mismo tiempo, nuestra inquietud debe canalizarse prácticamente, con tendencia a aumentar el volúmen exterior de los negocios Todo es cuestión de reglamento y de organización. Lo mismo que una administración fiscal consciente y honrada, duplica en un momento dado los ingresos del Erario, así una disciplina comercial, incorruptible y laboriosa, de hecho amplía la perspectiva mundial, que es bienestar colectivo, paz hogareña y crédito del Estado.

¿Turismo? Bien. No soy yo el que me opongo a esa brillante iniciativa, que hace ya un año largo se madura entre nosotros. Pero deseo llevar al ánimo de todos, que Cuba vive instantes que son definitivos en el orden económico, y nuestra obsesión permanente ha de ser, como ustedes claramente advierten, el mercado exterior. Confrontamos ahora el caso oportuno de la Secretaría de Comercio, acabada de crear, y que va a regirse por una ley orgánica que la faculta para abordar estos problemas trascendentales. Ese organismo público, necesita el consejo y el apoyo de las corporaciones. En el Lions Club of Havana hay intereses comerciales e industriales de características múltiples; de su seno deben salir, por tanto, valiosas fórmulas e iniciativas de provecho para el Estado y para la Nación».

«De la efectividad de nuestras labores,—terminó—, ya hay constancia absoluta, citando solamente el caso positivo de la Asociación Cívica de Beneficencia. Yo tengo fé en que el buen crédito aquí representado, debido más que nada al espíritu perseverante y altruísta de nuestro Presidente el León Campbell, será el resorte que venza todos los obstáculos que existen para llegar a la superación económica de Cuba, en las tres fases: turística, industrial y comercial».

PROPUESTA AL SECRETARIO DE COMERCIO

Los asistentes al acto coincidieron en principio con los pareceres del señor Ortiz-Lamadrid, y acordaron tratar el asunto ampliamente en la próxima junta, en forma de elevar una propuesta en tal sentido al doctor Beruff Mendieta, Secretario de Comercio.

La propaganda del turismo se está activando

500 fotografías de lugares bellísimos de la República a la Exposición de París

El Secretario de Obras Públicas, Ing. Enrique Ruiz Williams, atendiendo a las gestiones de la Corporación del Turismo, ha puesto a disposición de ésta el Departamento de Fotografía de la citada Secretaría, y el conocido artista Octavio de la Torre, con su staff de fotógrafos y empleados de laboratorio, están cooperando muy eficazmente en la loable campaña de dar a conocer en el extranjero las bellezas de Cuba. Con destino a la Feria de París que próximamente quedará inaugurada, ha remitido la Corporación del Turismo 500 ampliaciones fotográficas, muchas de ellas en colores, las cuales han sido expresamente tomadas en los más belos lugares urbanos y campestres.

Estas interesantes fotografías van a ser expuestas en los Pabellones de la Feria, y serán admiradas por cientos de miles de personas que visitarán este año la Exposición de París.

También la Corporación ha enviado a los Estados Unidos varios millares de carteles en tricomía, que van a ser colocados en las Oficinas y Agencias de Ferrocarriles, Aeroplanos y Omnibus, y de los que se espera un buen rendimiento de propaganda, toda vez que los mismos han sido especialmente confeccionados, y la interpretación artística es muy notable.

Dentro de algunos días espera la Corporación del Turismo poder completar esta clase de propaganda en el exterior, con la remisión a la más importante Compañía de Buses de los Estados Unidos, la Grayhound Lines, de algunas colecciones de vista de Cuba, las cuales van a ser fijadas en lugares visibles de dichos Buses.

Una observación en torno a un precepto de la Constitución

En un lado se considera cubano nacionalizado y en otro se le desconoce

(Para tratar en la Asamblea de Secretarios y Consejeros en que se discutirá la nueva Constitución)

Habana, 20 de mayo, 1935.

Hon. Sr. Presidente de la República.
Hons. Sres. Secretarios de Despacho.
Hons. Sres. Consejeros de Estado.

Señores: En los avances de la nueva Constitución publicados en el «Noticiero del Lunes», de hoy, leo que serán considerados cubanos los nacidos en Cuba y—como es lógico—los extranjeros que adquieran carta de ciudadanía.

En otro párrafo se dice que «queda consagrada la Ley del 50 por Ciento».

Parece, pues, que se mantiene intacta una ley bien intencionada que puede ser útil y conveniente, pero que necesita modificaciones, según reconocieron tácitamente sus propios autores al titularla **Ley Provisional** de Nacionalización del Trabajo.

El apasionamiento y la festinación con que fué promulgada, motivaron errores importantes y contradicciones notorias que hasta producen problemas de derecho internacional. Ustedes pueden rectificarlos ahora.

El que la Ley del 50 por Ciento prohiba dar trabajo a un viejo ciudadano cubano que lo haya perdido, es un absurdo jurídico que ha de causar asombro a los tratadistas de todo el mundo. Si un **cubano** no puede hallar trabajo en Cuba por no ser nativo y tampoco puede irlo a buscar al país de nacimiento porque allí es extranjero, no hay otra solución que el hambre para él y para su mujer e hijos nativos (a quieres, paradójicamente, la Ley del 50 por Ciento pretende favorecer) porque se habrá convertido en un paria que no podrá trabajar en ningún lugar del mundo. Su situación es mucho peor que la del extranjero que puede volver a su patria a trabajar.

Además, el «consagrar» la Ley del 50 por Ciento sin modificaciones que reconozcan los derechos del ciudadano cubano y de los hijos y esposa nativos, contradice la parte de la Constitución que no reconoce privilegios. Entonces habría dos clases de cubanos, unos que pueden trabajar y otros que no.

Por lo menos habría que proteger a los que se hicieron ciudadanos de Cuba antes de la Ley del 50 por Ciento, quienes, por lo general, obraron desinteresadamente, amparados en derechos legítimos que ahora se les niegan cuando ya no pueden recuperar su ciudadanía anterior.

Con el ruego de que estudien serenamente este problema, el que suscribe, ciudadano cubano con tres hijos nativos y sin haber aspirado nunca a un puesto público, se ofrece a sus órdenes affmo. servidor.

E. SANCHEZ.

S|c. Ave. de Acosta 39,
entre 3 y 4, Habana.

CAMPO DE SPORTS DEL CIRCULO MILITAR

El Círculo Militar y Naval ha terminado la construcción de su Campo de Sports, anexo al Club de Oficiales de Columbia, una de sus casas. Este campo contiene cancha de hand-ball, court de tennis, campo de volley ball y floor de basket ball. La directiva que preside el Teniente Coronel Galíndez, comenzará en breve la construcción del Campo de Sports del Club de la Playa.

LOS EXCESOS DE VELOCIDAD

Por M. Miguel

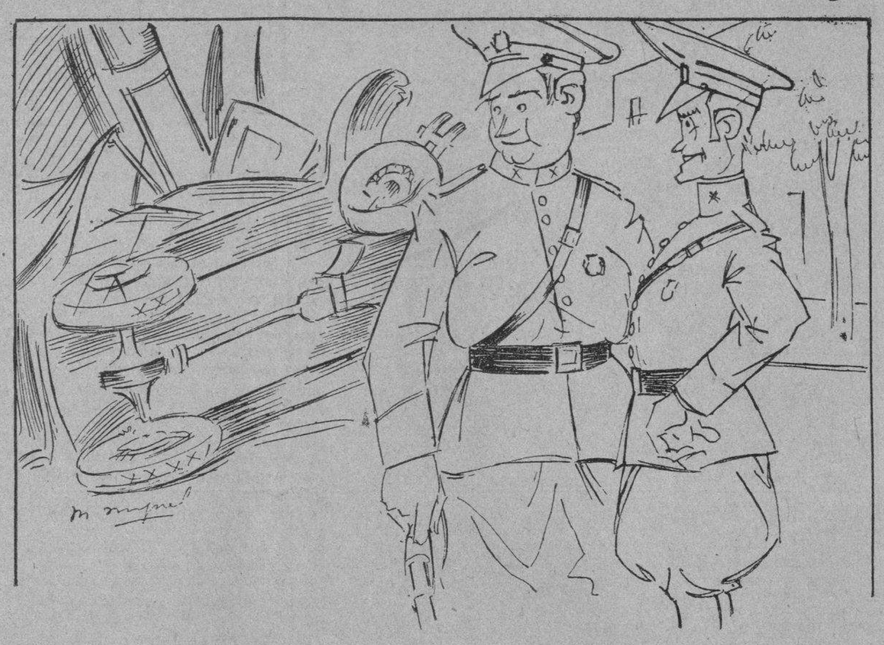

—Yo les quitaría el título a todos los que van corriendo imprudentemente.
—Eso es poco. Hay que ir pensando en quitarles también los automóviles.

ASPIRA "EL ENCANTO" A QUE EL PREMIO "JUSTO DE LARA" SEA UN TITULO DE LEAL CONSAGRACION

En el acto ofrecido en la tarde de ayer como homenaje al Jurado, se leyeron unas cuartillas de Mañach, bellas y sentidas, y otras, a modo de proemio, de Solís Mendieta

A las cinco de la tarde de ayer tuvo lugar, en el Salón Verde de «El Encanto», el té ofrecido en honor del jurado que discernió el premio «Justo de Lara», instituído por la gerencia de los populares almacenes y adjudicado al conocido literato y periodista cubano Jorge Mañach, actualmente en el extranjero.

El premio como conocerán nuestros lectores asciende a 1,000 pesos y el trabajo premiado lleva por título «El estilo de la Revolución».

Las primeras palabras de la tarde fueron pronunciadas por el señor Manuel Solís Mendieta, Jefe de Propaganda de dicha casa comercial, que se hubo de expresar de la siguiente manera:

«Señores del Jurado;

«Señoras,

«Señores:

«El Encanto» no sabe cómo agradecer a cada uno de ustedes la gentileza de su presencia en este acto tan sencillo y a la vez, por su misma sencillez y por la jerarquía de los valores con que está enlazado, tan solemne. Séanos permitido decir, intentando expresar así la emoción que este acto nos produce, que la presencia de cada uno de ustedes nos es gratísima que la estimamos como un gran honor y que por el solo hecho de poder disfrutar de ella se justificaría la donación de premio

«¿Qué espera «El Encanto» del premio «Justo de Lara»? No quisiéramos parecer vanidosos, pero apetecemos que el premio «Justo de Lara» sea nada menos que un apreciable estímulo moral en la nobilísima profesión del periodismo y que alcance, además, la categoría de título de consagración. Eso es todo, y a ello nos ayuda notablemente la generosísima cooperación que nos prestan hombres de un valor intelectual tan sólido, tan vigoroso y tan bien orientado como el de los señores miembros del Jurado, del Colegio Designador del Jurado y del Comité de Admisión; porque los nombres de los aludidos señores bastarían por sí solos para prestigiar una institución de altos vuelos. Y es éste, precisamente, el gran favor, el señaladísimo servicio que hace titubear a «El Encanto», porque sabiendo, como sabe, cuán intensamente lo agredece, no sabe expresar su gratitud con otra frase que ésta: «Muchas gracias, señores».

«Finalmente, «El Encanto» felicita al Dr. Mañach en la persona de su representante en esta acto, el doctor Secundino Baños, por los altísimos méritos de su artículo «El estilo de la revolución» que han movido al Jurado a otorgarle el premio «Justo de Lara».

«El Jurado tiene la palabra»

Inmediatamente después el doctor Antonio Sánchez de Bustamante y Montoro hizo entrega del diploma y del premio Justo de Lara, al señor Secundino Baños, que ostentó la representación del doctor Jorge Mañach en el acto y que dió lectura a las siguientes cuartillaas suyas:

«Señores Miembros del Jurado del Premio «Justo de Lara», para 1934-1935.

Señores Solís Entrialgo y Cía.

A esta tierra, donde el grande e inolvidable periodista cubano Justo de Lara, escribió acaso lo más cuajado y sereno de su obra, me ha venido a sorprender la noticia de que soy el recipiente para este año del Premio instituído por El Encanto, bajo aquel nombre glorioso en nuestras letras.

La diligencia familiar se aventuró, a instancias amigas y sin conocimiento mío, a hacerme figurar en el concurso. Sin ese exceso de confianza que el cariño pone; sin esa benevolencia a esa que supera todos los optimismos de la propia vanidad, yo no estaría ahora disfrutando de este honor y de este consuelo en la distancia. El hecho de haber colaborado hace algunos meses con dos eminentes periodistas cubanos —el doctor Rafael María Angulo y el señor Rafael Suárez Solís— en la elaboración de las bases de organización del «Premio Justo de Lara», hubiero por sí solo bastado para disuadirme de aspirar, al menos por este año, a ese galardón, aun en el caso de que hubiere logrado vencer los temores harto justificados, a la ajena competencia.

Porque el periodismo cubano abunda en plumas brillantes. La literatura de libro no ofrece aún en nuestra Patria ni oportunidades ni compensaciones suficientes, y esta circunstancia, unida a la atracción que en nuestro espíritu ágil y sensitivo ejercen los menesteres del periodismo y la función guiadora que la prensa ha de llenar en un país que busca dramáticamente su destino, ha hecho que el mejor talento literario de Cuba se movilice, por regla general, hacia la letra de molde que vive sólo un día.

Entre esa concurrencia yo nunca me hubiera supuesto a mí mismo estatura de ganador. Y aún ahora, no pudiendo atribuír esta honra a la benevolencia de un Jurado cuya probidad es notoria, tengo que imaginarme que lo que triunfó en mí no fué una personal excelencia, sino un tema, un momento del espíritu cubano, auscultado con fortuna entre los azares de la lucha por una patria mejor.

Sea como fuere, yo no puedo dejar de aprovechar la oportunidad de este mensaje—que confío a una voz querida—para expresar mi reconocimiento de laureado y de cubano por las condiciones pasajeras y permanentes de este galardón.

En primer lugar, a los señores del Jurado—tan eminentes todos en la actividad cutural cubana y tan representativos, en otros respectos, de los diferentes matices de nuestro pensar público—por el hecho de que ni mi ausencia, ni la índole de ella ni la del artículo en que pararon su atención fueran óbice al juicio que creyeron justo. Esta objetividad y desasimiento me parecen atestiguar, no sólo la calidad de los juzgadores, sino el hecho de que perdura inalienablemente en nuestra patria el celo por la invulnerabilidad de las ideas y el propósito de conservar todas las franquicias en una región superior del pensamiento y de la palabra. Mientras haya hombres en Cuba que sepan deponer todas sus diferencias para unirse en la preservación de esa zona de seguridad del espíritu libre, nuestra patria guardará intactos sus mejores destinos.

En segundo lugar, séame permitido también expresar mi gratitud de cubano a los señores Solís, Entrialgo y Cía., que instituyeron el generoso premio del cual me ha tocado en honra ser el poseedor primero. En la sazón en que esa iniciativa se hizo pública, acaso no recibió toda la medida de encomio a que es acreedora, porque otras perspectivas fruncían el ceño de la actualidad y acaparaban la atención de la prensa. Periodista en vacaciones, puedo ahora saldar mi parte de esa deuda—junto con otras que el Premio El Encanto me ayuda a saldar...

La gran casa comercial ha hecho buena una vez más, y con título nuevo, su afirmación de que constituye «un servicio público». Ya no es sólo un servicio de provisiones a la necesidad, a la comodidad y al lujo de una clase social cada vez más gustosa de finuras, sino también un servicio de cultura y de estímulos a ese todo social cubano que tantea en la sombra, buscando los resquicios de luz, que han de señalarle su camino de superación.

Aunque en el azar de la concurrencia salga premiado—como aconteció esta vez—un hilillo muy débil de claridad, lo fecundo es el movimiento de atención que se adensa hacia tales esfuerzos y el estímulo que se da al periodista para ser cada vez más penetrante, más sereno y muy responsable. El artículo o la crónica ya no nacen mermados en su calidad por el sino volandero. Ya aspiraran, sin perder la agilidad y frescura que el género les impone, a llevar un poco de gracia o de sustancia edificadora al espíritu del lector. Y el periodista que dejó el noble camino desolado de los libros por la columna traginada del periódico, ni será ya un mero traficante de la opinión ni la verá condenada irremisiblemente a un pronto olvido. Por donde se ve que «El Encanto», tenido generalmente por emporio de frivolidades, está contribuyendo a despejar de frivolidad esa cultura multitudinaria que distribuye la letra de molde cotidiana. Por esto, los que nos hemos preocupado siempre por la cultura de Cuba, le debemos a «El Encanto» un hondo reconocimiento.

Yo le debo además, ahora, una grata sensación de presencia en la distancia, de recuerdo en el olvido».

Homenaje a Victor Hugo en la Habana

El Círculo de Bellas Artes entregará un busto del gran escritor al Ministro francés

Organizado por el Círculo de Bellas Artes, debía efectuarse el próximo miércoles 29 del corriente, un acto para conmemorar el cincuentenario de Víctor Hugo, pero dado que el Círculo de Amigos de la Cultura Francesa se dispone a efectuar en el día de hoy miércoles 22, el homenaje al autor de «Hernani», el Círculo de Bellas Artes, por medio de su Junta de Gobierno, como una contribución al cincuentenario de la muerte del más grande poeta de Francia hará entrega de un modo oficial de un busto, obra de la notable escultora cubana Amelia Zolla de Sánchez Araujo, a la Legación de Francia, contribuyendo así a los actos organizados con motivo del cincuentenario de tan ilustre poeta.

Gerardo G. Gonzalez,
Secretario del Círculo de Bellas Artes.

Celebrarán una asamblea los jubilados del Retiro Marítimo el próximo día 24

El señor José Fraga, Presidente de la Asociación Nacional de Jubilados y Pensionados del Retiro Marítimo, nos comunica que todos los asociados de la misma deben concurrir a la asamblea general ordinaria que se celebrará el día 24 de los corrientes, en el local social, sito en la calle de San Ignacio número 76, altos, a las dos de la tarde.

Se tratarán asuntos de verdadero interés.

Hospitalizado un niño inválido por la poliomielitis

El Hosiptal Infantil ha de ayudar a la infancia. Propósitos del Alcalde

Con el sano propósito de velar por la niñez desvalida que, escuálida y harapienta, se arrastra por las calles de la capital—con desdoro para nuestra reputación de pueblo civilizado—el Dr. Guillermo Belt ha comenzado una campaña, que dará fin en un futuro próximo, a tales y tan dolorosas exhibiciones.

Con ese humanitario propósito se inaugurará, en breve, un hospital infantil en el que tendrá cabida toda nuestra población menuda que, huérfana de todo apoyo, expone su dolor y su hambre al primer transeúnte.

Laudatoria es la medida apuntada, y sabemos que es uno de los más carcs anhelos de nuestra primera figura municipal; pero, labor más meritoria es la que en el día de ayer realizó ordenando se le diera albergue y cuidados en el Hospital Municipal «Freyre de Andrade» a un desgraciado niño que sentado sobre una «carriola» recorre día a día la ciudad, en busca del bondadoso señor o de la caritativa dama que le obsequie el óbolo que ha de servirle para su alimentación. Este niño, que invariablemente se le ve en el «Puente de Pote», se nombra José Rodríguez, cuenta sólo trece años de edad y desde muy pequeño está condenado a no poder movilizar sus miembros inferiores, a causa de haber sufrido la haber sufrido la hober sufrido la horrible enfermedad conocida por Poliomielitis.

Hoy José Rodríguez está en Emergencia, al cuidado del eminente cirujano ortopédico Dr. Harry Romney, y mañana, tal vez, sean otros niños inválidos los que le hagan compañía o sustituyan.

Estima que es indispensable eliminar la penalogía de la mujer en el nuevo Código Penal

En la información pública se manifestó contrario a la pena de muerte, considerándola como una ley en desacuerdo con nuestro estado de civilización. El juego, reglamentado

La sesión de ayer en el hemiciclo de la Cámara de Representantes, correspondiente a la serie de la información pública que ha sido abierta por el Consejo de Estado para conocer la opinión de nuestros principales juristas sobre las reformas propuestas por el doctor Federico Laredo Brú, Presidente de dicho organismo, a nuestro Código Penal, estuvo dedicada por entero a escuchar al doctor Erasmo Regueiferos, autor de un proyecto de Código y personalidad destacada de nuestro foro.

Fué presidida, en su mayor parte, por el doctor Ricardo Dolz, toda vez que el doctor Laredo Brú, que abrió el acto, se vió precisado a retirarse.

Además tomaron asiento a la mesa la doctora Candita Gómez Calás de Martínez Bandujo, que tiene rendida una brillante ponencia sobre el proyecto de bases presentado, y los doctores Rafael María Angulo y Manuel Jiménez Lanier.

También se encontraban presentes en dicha reunión los consejeros Repilado, Edreira y Mora.

Precedió el doctor Regueiferos su análisis de las reformas de un prólogo, en el que exaltó la personalidad de la doctora Candita Gómez Calás, nieta del Generalísimo Máximo Gómez, y dedicó frases de encomio a su ponencia, que calificó como una de las obras más constructivas y más prácticas del derecho sociológico-penal.

Tuvo también cálidos elogios para los doctores Rafael María Angulo, Manuel Jiménez Lanier, Federico Laredo Brú y Ricardo Dolz, de quien llegó a decir que si fuera el Presidente de la República dispondría la reapertura de la Universidad, aunque fuera con el sólo motivo de que el doctor Ricardo Dolz volviera a sentar cátedra de Derecho en la misma y quebrara nuevas lanzas por nuestra cultura en esa rama de los conocimientos de la humanidad.

Recalcó la oportunidad que tenía el Consejo de Estado de ofrecer a Cuba en estos momentos un nuevo Código, más acorde con nuestro status actual, ya que el que se encuentra en vigor es obra muerta. Aconsejó que se abordaran las reformas con carácter definitivo, dejando a un lado toda sombra de provisionalidad, y trajo a colación lo que había pasado en España con los llamados códigos de verano, que aún continuaban subsistiendo, para terminar significando el favor que con ello se haría a la República.

Hizo después la obligada alusión a las escuelas clásica y positivista y se refirió, brevemente, a los penalistas que le habían precedido en el uso de la palabra, principalmente al doctor Vieties, de cuyo proyecto de Código Penal manifestó que no era el desiderátum de la Ciencia Penal contemporánea y menos del Derecho Penal.

Y antes de entrar en los puntos que expresó que iba a tocar a vuelapluma, para no cansar al auditorio, consignó que cuando se trata de realizar un esfuerzo, como el que se proponían los juristas del Consejo de Estado, no era la crítica, sino el aplauso lo absolutamente adecuado.

Se declaró a favor del arbitrio judicial, expresando que la libertad del juez dentro de ciertos límites, especificados en las leyes, era una de las cosas más bellas dentro de la escuela alemana, y de conformidad con la reglamentación del juego.

Al referirse a las penalidades que se aconsejan fijar contra las sociedades anónimas que se constituyen para delinquir, se manifestó partidario de que se dictaran leyes en las que se obligara a la fiscalización de los bancos y en las que se determinara el carácter que deben tener las sociedades de referencia.

Todo el resto de su peroración, que se prolongó hasta las once y media de la noche, giró sobre dos puntos fundamentales: la pena de muerte y los delitos propios de la mujer.

Sobre el primero de estos particulares se declaró un decidido abolicionista, significando que si Suiza había incluído de nuevo la pena capital en su Código, él no vacilaba en declarar enfáticamente que el país en que las cárceles se encuentran abiertas de par en par, en espera de los delincuentes que no hay, había incurrido en un grave error.

Aludió a la crucifixión de Nuestro Señor Jesucristo, señalando que había sido un declarado error judicial y que ello sólo bastaba para hacer imposible la pena de muerte.

Como si ello fuera poco apoyó sus aseveraciones en otros casos narrados por tratadistas de significación, como Manresa, presentando con lujo de detalles el del panadero que tropieza con un Noble herido de muerte con una hermosa daga florentina y es sorprendido por los esbirros en el momento en que se la extraía del pecho. Refirió cómo había sido acusado de ser el autor del hecho y condenado a muerte y cómo al cabo del tiempo el verdadero asesino se había presentado a las autoridades, confesándose autor del delito de referencia.

Habló también sobre el verdadero suplicio a que resultaba sometido el reo después que el tribunal daba a conocer la sentencia y fué analizando los distintos sistemas empleados para ejecutarla; garrote, horca, guillotina, fusilamiento y silla eléctrica, declarando que este último era el más formidable.

Y terminó la disertación sobre este punto, tras de reseñar la oposición del Marqués de Santa Lucía, en la Constituyente de 1901, a la admisión de la pena capital y considerar que resultaba una verdadera Ley del Talión, desacorde con nuestro estado de civilización, suplicando al Consejo que tuviera valor para borrarla del Código y espezanza en la compensación de la obra que haría.

De seguida entró a tratar de la penalogía de la mujer, estimando que se debía ir en este aspecto hacia nuestras doctrinas y eliminar prácticamente del Código todo lo que se refiera a los delitos propios de las mismas.

Habló sobre el aborto autorizado en los casos de violación, que reconocían algunos juristas, y en la libertad dada al juez para que apreciara la culpabilidad o inculpabilidad de acuerdo con las circunstancias que rodearan en el hecho, señalando qué por el estudio psicopático y psicológico de la mujer en el seno de la sociedad se llegaba a la convención de lo obligado que estábamos todos con ella.

Se detuvo largo rato tratando de las legislaciones y status social de la mujer en otros países, haciendo hincapié en la ignorancia general que sobre los asuntos referentes a la misma había y de los maltratos de que se la hacía objeto, desconsiderándosela.

Declaró que la mujer era casi siempre inducida al delito por el hombre y suplicó del Consejo que las figuras de delito de que ella es autora fueran consideradas por tribunales de mujeres, que siendo iguales, que viviendo su propia vida, comprenderían mejor sus problemas y estarían en mejor disposición para juzgarlos.

Y terminó su informe solicitando del Consejo que le facilitara la oportunidad de darle a conocer los puntos fundamentales del Código Penal, del que es autor, —fijándole el doctor Ricardo Dolz la noche de hoy—y augurando a dicho organismo un resonante éxito en la ingente labor que se había impuesto.

A QUIEN CORRESPONDA

Anoche fuimos honrados en esta Redacción con la visita de una comisión de distinguidas damas residentes en la calle 29 del Barrio del Vedado, cuadra comprendida entre las calles A y B, para exponernos la angustiosa situación en que se hallan por la falta de agua que sufren desde hace días, al extremo de que carecen de tan indispensable elemento, aún para las más perentorias necesidades de la vida.

Algunas de estas señoras tienen familias numerosas y muchos niños, algunos de los cuales se encuentran enfermos, hallándose aquellas imposibilitadas de cumplir ciertas prescripciones facultativas, como baños tibios y otras por la carencia de dicho líquido.

Nos rogaron nuestras visitantes que hiciéramos llegar su ruego a quien corresponda, para que sin demora les sea suministrada el agua que tanto necesitan.

Recogemos el ruego y con todo encarecimiento lo trasladamos «a quien corresponda» en la seguridad de que ha de ser atendido, como es de razón, de necesidad y de justicia.

ALMORZO BATISTA CON EL SECRETARIO Y SUB-SECRETARIO DEL TRABAJO

El Coronel Batista almorzó ayer en el Club de Oficiales del Campamento de Columbia, en compañía del Secretario y Subsecretario de Trabajo, y de sus Ayudantes, Comandante Jaime Mariné, M.M., y Teniente Angel G. Alonso.

Recluído en el Príncipe el Dr. Costales Latatú

Se le acusa de incitar a la huelga en el «C. García». Varias noticias del Ejército

El Dr. M. Costales Latatú, fué conducido ayer por la tarde del 5to. Distrito, donde se encontraba detenido, a la Escuela de Aplicación, donde radica el Servicio de Inteligencia Militar. Allí prestó declaración y después fué remitido al Castillo del Príncipe.

Graves acusaciones pesan sobre el doctor Costales Latatú, como incitador de la pasada huelga en el Hospital Universitario.

Por el Cuartel General del Ejército Constitucional se ha cursado a los distintos mandos la oferta hecha por «The Manufactures Life Insurance», de admitir solicitudes de seguro sobre vida de los Oficiales por un máximo de $5.000, con la cláusula de guerra anexa a la misma, siendo el costo de dicha cláusula de $5.00 por cada 1000 en los planes dotales, y de 7.00 en los de vida.

Por el mismo Cuartel General se ha cursado la circular No. 15, sobre la fiebre tifoidea. En la misma se dictan instrucciones a las tropas para su prevención contra dicho mal. Estas instrucciones afirman que la ignorancia y el descuido son la causa principal de la propagación del mal y a ese efecto aconseja la higiene que se ha de seguir en los hogares, la ingestión de agua filtrada, de leche hervida o pasteurizada, la mayor vigilancia sobre los alimentos, especialmente las hortalizas, la destrucción de las moscas, y la limpieza constante de las manos. También se dispone la vacunación antitífica por la Sanidad Militar.

POR LA SALUD DE LA SEÑORA DOMINGA MACEO

El Coronel Batista ha tenido especial cuidado de que la señora Dominga Maceo, hermana del «Titán de Bronce», sea atendida por uno de los mejores médicos de la Sanidad Militar. Siguiendo las instrucciones del Jefe del Ejército, la señora Maceo ha tenido siempre a su cabecera un médico militar

M.E.C.D. 2016

Edad Adulta–Maternidad–Edad Madura

Durante estos tres periodos críticos la mujer necesita una medicina de que pueda ella depender. Es por eso que tantas mujeres toman el Compuesto Vegetal de Lydia E. Pinkham. 98 de 100 dicen, "Me ayuda!" Reciba Ud. también ayuda.

Una Mujer Cuenta a Otra lo Buena que es esta Medicina

"Tengo 26 años de edad. Trabajo en una ventanilla de la oficina de telégrafos. Sufría dolores terribles periódicamente. Ví el anuncio del Compuesto Vegetal de Lydia E. Pinkham, y tuve que tomar algo que me aliviara porque era imposible seguir empeorando cada mes. Me siento mucho mejor ahora." . . . Armanda Hernández, San Rafael #143, 1 Esq. A. Aramburu, Habana.

"Mi marido vió el anuncio de la Medicina de Lydia E. Pinkham y me aconsejó que la tomara para mis males. Alivió mis dolores y me regularizó. No sufro desde que tomo su medicina. Estoy mejor de los nervios, mi apetito es bueno y duermo bien. Recomiendo esta medicina a otras mujeres." . . . Señora Lucille H. de Betances, 38 Carmen St., Box 3043, Santurce, Puerto Rico.

Compuesto Vegetal de Lydia E. Pinkham

Líquido y Pastillas

REGLANAS

Por ALEJANDRO PEREZ PEREZ

EN POS DE LA BELLEZA

Este es el título.

Una gran fiesta bailable.

Que ha de efectuarse el día primero de junio.

En todos los jardines de los manantiales «Santa Ana», en el reparto Bella Vista, carretera de Guanabacoa.

Lo amenizarán tres conjuntos musicales.

La orquesta «Gris», con su cantante F. Collazo, jazz-band de J. A. Martínez, y el septeto «Cubano 1932».

Hora: nueve de la noche.

Los ómnibus de las rutas 3, 5 y 6, dejan en la puerta, a los invitados.

Agradezco al joven José Cordero Rodríguez, la atenta carta-invitación que para este festival, me ha enviado.

De la juventud bailadora.

UNA GRAN ATRACCION

Será sin duda.

El gran festival bailable, que el día dos de junio ha de celebrar en todos los jardines de la «Tropical», el «Centro Español de Regla».

El gran entusiasmo que existe para esta fiesta, no tiene límite.

Especialmente en la Habana, Regla, Guanabacoa y Marianao.

Seis conjuntos musicales amenizarán las bailables:

Belisario López.

«Hermanos Martínez».

«Sonora Matancera».

«Septeto Nacional».

Quinteto «Las Barcaleses», de Tomé.

Será «La Tropical», ese día del dos de junio, el punto de cita de la juventud bailadora y romera.

Así lo afirma la gran petición de entradas que diariamente llegan a la Secretaría del «Centro Español de Regla».

Y el gran entusiasmo femenino.

Que aumenta por día.

EL «LICEO» DE REGLA

Nuestra cubanísima sociedad.

Pronto comenzará las obras de reconstrucción de su edificio.

Las que fueron adjudicadas al ingeniero Tapia Ruano.

La directiva que preside Vicentico Lamelas, así lo acordó, en una de sus últimas sesiones.

Ellas consisten, en techarse todo el salón.

Todas vez que el efectivo con que cuenta el «Liceo», dos mil pesos, no alcanzan para terminar de reconstruirlo de acuerdo con los planos acordados.

Ello es lamentable.

Porque una sociedad fundada por el Apóstol Martí, que dió numerosos soldados para lograr nuestra República, que fué centro de conspiración de nuestra Libertad, que fué clausurada por Weyler, porque de ella salían los planes más efectivos y arriesgados de la Revolución y porque en ella Martí, con su palabra y con sus hechos preparó y sumó a la causa Redentora una legión interminable de patriotas que jamás titubearon en dar su sangre en aras de la Patria que hoy gozamos; no debe el Gobierno abandonarla al sólo esfuerzo, ¡noble y grande!, de una directiva joven, entusiasta e incansable...

Cuando aquel espantoso huracán del año veinte y seis, destruyó el edificio del «Liceo», muchas fueron las promesas que se hicieron por parte del Gobierno, para reedificarlo y ayudarlo.

Pero la dolorasa actualidad de aquella época pasó, y con ella, también las alentadoras promesas de su reedificación.

Con innumerables trabajos y privaciones sus directivas lograron levantar los cimientos y después emplear en ellos, unos cuantos miles de pesos, hubo que parar las obras, sin que el Gobierno se preocupara de continuarla, como lo había prometido, días después de su destrucción.

Ahora, después de muchos beneficios y miles de trabajos, a los nueve años de esa fecha, sin la ayuda oficial que por su carácter histórico debe ofrecérsele, la Directiva del «Liceo», va a techar sus salones...

Falta aún, para terminar su reconstrucción, tres o cuatro mil pesos.

¿Los ofrecerá el Gobierno?

¿Permitirá que esa sociedad, tan cubana y de historia tan patriótica, continue señalando con sus obras a medio hacer, el esfuerzo de sus directivos y el abandono de quienes están obligados a conservarla?

Nosotros creemos que no.

Y con nosotros todo un pueblo.

¿Llegarán nuestras palabras al Honorable Presidente de la República y sus Secretarios de Despacho?

¿Serán atendidas?

¡Dios quiera que sí!

USE TERMOSAN PARA SUS DOLORES

FARMACIA DROGUERIA DE "JOHNSON" DE TURNO LOS LUNES Obispo Nº 30 TELEFONO-A-2129

LA MAYOR 35 EDIFICIOS 700 EMPLEADOS SARRÁ DROGUERIA ABIERTA TODOS LOS DIAS TODA LA NOCHE LOS MARTES A-8026 A-3641

FARMACIAS de turno hoy MIERCOLES

HABANA.

Ave. Bélgica 2, por Dragones	M-4117
Carlos III y Ave. Menocal ..	U-6808
Ave. Independencia (Carlos III) 88	
Ave. de la República y Campanario	M 4446
Ave. de Simón Bolívar (Reina) 107..	M-4188
B. Massó (Escobar) 48	U-6813
Castillo y Santa Rosa	M 4655
E. Palma y A. Arias (Trocadero)	M-5052
Gral. Carrillo (S. Rafael) 37	M-5588
Gral. Carrillo (S.Rafael) 172	U 7077
Gral. S. Figueras (Suárez) y Apodaca	M-5190
Inquisidor 1	A-6413
Luz y San Ignacio	M-6677
M. Aldama (Amistad) y San José	A-6663
Máximo Gómez (Monte) 246 .	M-5086
Presidente Zayas, (O-Reilly) 30	M 2833
San José y R. M. Alonso, (Gervasio)	U-6969
Tenerife y Carmen	M-5121
Villegas No. 33	M-4030
Zenea y A. M. Lazcano, (Manrique)	M-4160
Zenea (Neptuno) y Oquendo	U-6924
VEDADO.	
Calle 7 (Calzada) 84	F-6271
Calle 9 esquina a I	F-6161
Calle 12 y 15	F-3339
Calle 23 y G	F-6119
VIBORA	
10 de Octubre (Jesús del Monte) 695	I-7678
Milagros y Felipe Poey	I-7633
San Francisco y Buenaventura	I-7207
JESUS DEL MONTE Y S. SUAREZ	
Rodríguez y Dolores	I-7613
Santos Suárez 10	I-7332
Juan Delgado y Lacret	I-7755
LUYANO	
Juana Alonso e Infanzón	X-2371
CERRO	
Agua Dulce 10	
Calzada del Cerro 859	I-7486
Cosme Herrera (Palatino) y Atocha	I-7719

NOTA.—Este grupo deberá prestar servicio público todo el día y toda la noche de los domingos siguientes: Enero 20, Marzo 3, Abril 14, Mayo 26, Julio 7, Agosto 18, Septiembre 29, Noviembre 10 y Diciembre 22.

VIAJANDO EN EL ESTRIBO DE UN OMNIBUS ALIADOS, SUFRIO LESIONES GRAVES

En el Segundo Centro de Socorro fué asistido ayer de graves lesiones, Rogelio García Chaple, de la Habana, de 40 años de edad, empleado de la Compañía Litográfica, y vecino de Concordia 33.

Informó el paciente a la policía, que viajando en el estribo del ómnibus F. T. 527, de la Ruta 43, conducido por Ladislao Genis Chacón, vecino de Sol 110, al llegar el vehículo a la esquina de Neptuno y Lucena, dió con su cuerpo contra un poste, ocasionándose de esta manera, las lesiones que presenta, estimando el hecho casual.

UN OMNIBUS ARROLLO A UN MUSICO DEL CUERPO DE LA POLICIA NACIONAL

Abelardo Muñoz Caballero, de 40 años de edad, músico de la Banda del Cuerpo de la Policía Nacional y vecino de Compostela 18, sufrió ayer graves lesiones diseminadas por el cuerpo, al ser arrollado cuando transitaba por la esquina de Neptuno y Espada por el ómnibus 37, de la Ruta 32, que era conducido por el chofer Armando Hernández, a quien acusó de un delito de imprudencia.

HABANERAS

LA MODA ACTUAL

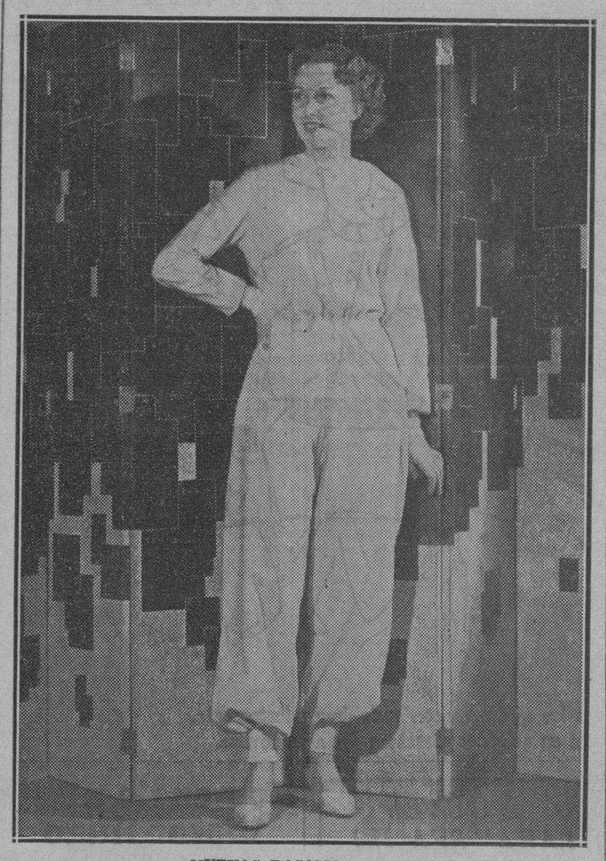

NUEVAS PAJAMAS

La línea nueva en las pajamas presentada por las principales casas de modas se resuelve como la que luce el grabado.

Una chaqueta amplia ajustada en los puños y cadera con pantalón de corte liso, con un poco de amplitud en la parte inferior que se ajusta con unos botones en los tobillos. Los colores que se emplean para estas piezas de interior son alegres combinados con blanco.

ULTIMOS MTDELOS

Molyneux emplea el crepé de seda granulado, en un traje encantador y a la vez práctico, que lucirá igualmente bien en casa, en las carreras o en las comidas de gala.

La falda hasta el tobillo es recogida en la cintura, que no es demasiado fruncida, de modo que cae en líneas rectas y esbeltas. Sobre la blusa parece que se ha derramado una cesta de rosas rosadas que rodean el escote en forma de V y que es la nota original del modelo que ha sido muy celebrado entre los últimos que ha expuesto esta renombrada casa francesa.

BLUSAS DE VERANO

Los pequeños detalles tienen actualmente una gran importancia en los asuntos de la moda, no siendo posible evitar o desatenderlos por el momento, pues contribuyen a embellecer los conjuntos femeninos.

En primer término están las blusas, que son parecidas a las del año pasado, viéndose también las de estilo sastre y las finísimas de encajes y bordadas a mano. Reina el furor por todo lo que resulte exclusivo y es por eso que la blusa bordada a mano tiene un atractivo especial que no se parece a nada igual, teniendo más calidad cuando se usa con una flor en el ojal.

No tan **chic**, pero de igual belleza y exquisitamente juvenil son las muselinas bordadas en flores o a cuadro y otras con moticas en rojo y azul. Estas se hacen con alforcitas finísimas, terminando el cuello y los puños con pequeños vuelitos. Una blusa que ha sido muy celebrada es de color rosado pálido, bordada con diminutas florecitas en rosa y azul, que es una obra delicada.

Las blusas de seda también están muy de moda, adornándose con caladitos o alforcitas y cerrándose con botones de perlas. Los colores son pálidos, viéndose un tono nuevo muy delicado llamado **biche** que se acerca al beige-rosa, que está entre los más bonitos, gustando mucho también los tonos ámbar, azul y negro.

Las de **sports**, que más se llevan por el momento son las que se ajustan al cuello y moldean los hombros en un corte enterizo marcándose con una pinza. Los pequeños bolsillos en el seno les ofrece cierto **cachet sportivo** que á veces tienen originales efectos por la forma con que aplican las rayas o cuadros con que se hacen.

CREMAS DE BELLEZA

La piel necesita alimentarse para evitar esa apariencia seca y arrugada que tanto afea el rostro.

Usando las **Cremas Tokalón** en la forma en que indica cada clase, se adquiere una tez fresca, tersa y llena de vida, que es lo que embellece a la mujer.

El cuidado del cutis, en la forma que convenga mejor a cada persona, es la base principal de la belleza y no debe descuidarse nunca.

Estas cremas, que son tan necesarias, se adquieren en las farmacias y tiendas principales.

SOMBRA

¡Ah... que no estoy sola...! ¿quién está a mi lado?
¿quién dicta la frase propicia, al oído?
¿qué mágicas alas me rozan la frente...?
si noto un contacto, si escucho un latido...

¿Quién eres? Contesta, besa mi mejilla
quien quiera que seas, percibo tu aliento
de alma solitaria, bésame, no temas,
¡si ya estás tan cerca...! si aspiro y te siento...

¿Por qué me acompañas? Acércate sombra,
no temas, yo tengo materia pero soy alada,
las gentes me miran y palpan
pero del misterio... no conocen nada...

Así... ¡cómo es leve tu contacto etéreo...!
ven siempre en las noches, sabré tu regreso
cuando en mis oídos, sombra misteriosa,
desgranes la magia del sueño y el verso...

Esther COSTALES de VERDURA.

MENU DEL DIA

Almuerzo	Comida
Cup de frutas.	Cantaloup.
Huevos Meyerber.	Crema de espárragos.
Corderito Blanquet.	Pescado frío. Salsa mayonesa.
Arroz blanco. Platanitos	Pollo asado con Jerez.
Ensalada de habichuelas.	Ensalada de aguacate.
Islas flotantes	Helado de caramelo.

RECETAS DE COCINA

Carne a la Española

Se prepara una libra de carne de res en forma de pañuelo, adobándola con sal, pimienta y un poco de naranja agria. Se hace una tortilla con tres huevos y un picadillo de jamón y cebollas y se coloca sobre la carne, encima se le ponen pimientos morrones, se enrolla y se amarra, poniéndola a cocinar al horno en una cacerola con mantequilla, vino Jerez y caldo, cortándose en ruedas.

M. R. de FONTANILLS.

Lea y Anúnciese en el periódico AVANCE

Los funerales por Lawrence, sin uniformes

Había pedido hace meses que fuesen de paisano los que asistiesen a su entierro

WOOL, Dorsetshire, Inglaterra, mayo 21. (AP).—El difunto coronel T. E. Lawrence, que desempeñó el papel de héroe en la guerra mundial, lejos de las trincheras de Europa, vivió durante los últimos años de una renta de 100 libras esterlinas, según manifestó hoy un íntimo amigo suyo.

«Su principal fortuna consistía en una casita», agregó el amigo.

Aunque tres cuerpos británicos de combate estarán representados en los funerales que se celebrarán mañana en la pequeña iglesia del siglo XVII de Moretón, que solamente tiene capacidad para 150 personas, no habrá uniformes ni condecoraciones. Lawrence pidió hace meses que las personas que asistieran a su entierro vistieran de paisano.

El cadáver se encuentra tendido en un ferétro de olmo en la pequeña cámara mortuoria de esta localidad. Lawrence falleció ayer de las lesiones que recibió el lunes pasado en un accidente de motocicleta.

De todas partes del mundo llegan mensajes de pésame.

El Rey Jorge envió un telegrama en que «lamenta sinceramente la muerte de Lawrence y le dá el pésame a su hermano.

Los emigrados celebraron dos hermosos actos

Uno fué en el aniversario de la muerte de Martí y el otro el día 20 de Mayo

Los Emigrados han celebrado dos actos patrióticos. Uno fué la Velada como homenaje al Apóstol José Martí, y otro la sesión solemne el día 20 de Mayo.

Se realizaron durante los días 19 y 20 de Mayo por los Emigrados Revolucionarios Cubanos. El primero fué una gran Velada conmemorativa del 40º aniversario del Apóstol y Maestro José Martí de la caída en los campos de Dos Ríos. Empezó a las nueve de la noche en el local de la Asociación Nacional de los Emigrados Revolucionarios Cubanos, sita en Egido y Sol.

El Dr. Juan R. O'Farrill abrió el acto con breves palabras, continuando con la Marcha Fúnebre de Chopín, tocada al piano por el maestro Vicente Lanz. El señor Martínez Vázquez pronunció un gran discurso con su palabra arrebatadora conmovió la selecta concurrencia. Habló del Apóstol José Martí; terminando la Velada con el Himno de los Emigrados.

El acto del día 20 fué una sesión solemne en conmemoración del advenimiento de la República, y se efectuó a las dos de la tarde, en los mismos salones que el acto anterior.

El programa consistía en un discurso de apertura por el Dr. Juan R. O'Farrill. Dos palabras, por el señor Ignacio Piñar que estuvo acertado en su discurso y fué muy aplaudido. Halagó a la mujer cubana con frases elegantes y sinceras. Después un reparto de Diplomas a las damas patriotas. Habló el joven Boza, hijo del general Boza. La señorita Oneida Padilla fué aplaudida con entusiasmo por la selecta concurrencia, acompañada al piano por el señor Ojeda; «Cantos patrióticos» por los señores Carlos Díaz de Villegas y Francisco Salvo fueron obsequiados con Diploma por servicios prestados a la Asociación. Al señor Vicente Lanz, y al Dr. José García Ballieres también se les dedicó un Diploma, por sus servicios prestados a la Asociación. Así, como la señorita Ana Luisa Valera, que fué muy aplaudida. Por último, cerró el acto con broche de oro el elocuenísimo orador comandante Miguel Coyula, que con su palabra de fuego, electrizó el simpático auditorio.

La concurrencia fué obsequiada con generosidad con dulces y licores.

Se reorganiza una sociedad de patriotas

Hijos de Veteranos de la Independencia se propone cumplimentar su programa

El Consejo Nacional de la Asociación Nacional de Hijos de Veteranos de la Independencia, cuyo domicilio social radica en el edificio del Consejo de Veteranos, viene reuniéndose periódicamente al iniciarse un franco período de organización a fin de dejar debidamente constituídos sus organismos inferiores.

El Consejo Nacional de la Asociación, en sesión celebrada recientemente, hubo de elegir la sección de organización y gobierno y la sección de propaganda, organismos éstos que de perfecto acuerdo han puesto en práctica un plan de organización en la seguridad de que en próxima fecha la Asociación Nacional de Hijos de Veteranos de la Independencia ha de ser una organización de gran fuerza efectiva.

Las sesiones de Gobierno y Propaganda, funcionan diariamente de cuatro a seis de la tarde en sus oficinas sociales del Consejo Nacional de Veteranos, Egido y Dragones, e invita a todos los hijos de Veteranos, a fin de que concurran a este lugar, en el que serán debidamente atendidos por los miembros de las comisiones, ofreciéndoles todos los detalles e instrucciones necesarias al solicitar su inscripción como asociado.

La Asociación Nacional de Hijos de Veteranos, es una institución eminentemente patriótica, cuyos principales dogmas es velar por el engrandecimiento de la patria y por la protección de los viejos libertadores y sus asociados.

NO HAY ALMORRANAS POR ANTIGUAS Y REBELDES QUE SEAN QUE NO SE CUREN EN POCOS DIAS POR EL TRATAMIENTO MIXTO

GOTAS ESCULEOL Y BALSAMO SUELTA

ALIVIO INMEDIATO

EXITO SEGURO, AUN CUANDO HAYAN FRACASADO LAS DEMAS MEDICACIONES

M. DELALANDE, 37, Av. Marceau, PARIS

A Través de la Vida

Por HECTOR DE SAAVEDRA

PENALIDADES

El buque-escuela español «Juan Sebastián Elcano» ha partido de Nueva York, cargado de agasajos para esa simpática juventud que gasta sus mejores años en una navegación monótona y estéril

He aquí unos jóvenes y reflexivos estudiantes de náutica que se pasan los días en la más envidiable de las suertes: ante la contemplación directa de natura y en la tranquilidad más solemne, ocupando las horas en el interesante estudio, a que se consagran. Llegan a un puerto, y por consiguiente, al reposo intelectual que esperaban, dedicando los días a la curiosidad que despierta el nuevo panorama, y encuentran lo peor que pudieran hallar: festejos, actos oficiales y banquetes tumultuarios.

Esos buenos muchachos hubieran preferido, de seguro, la independencia del anónimo. Bajar a tierra, de incógnito, con saquito blanco y sombrero de paja, husmear por todas partes, «correrla» un poco y entrar y salir a su antojo. Así se hubieran dado buena cuenta de lo que es la vida íntima de la ciudad y de cuáles son sus granujerías y ruindades.

En vez de esta deliciosa perspectiva para cuando hayan de tocar en puerto, se encontrarán con la bahía iluminada y un gran arco iluminado también (todo es,ahora, iluminado, como esas novelas que necesitan estampas, para incitar a leerlas), se encontrarán, repito, muchas luces y eso es lo de menos.

Lo triste es lo que viene después; banquetes de centenares de cubiertos, discursos y más discursos, visitas a la fábricas de tabacos (dulces y champán), a la Covadonga (champán y dulces), a La Tropical (dulces y cerveza), La Polar, el cemento y el tejar de ladrillos que quede en pie, todo con el aditamento de dulces y bebidas. ¡Ah! No faltará el coctel de honor!...

Todo ello de uniforme de gala, que es vestido de paño que les hará sudar el quilo. Puede que haya desfile de bomberos y visita a la estatua de Cervantes, lo que será muy tranquilizador para Don Quijote.

¡Ah! ¡Si existieran «los muchachos de la Acera», como en otro tiempo, qué distinto sería para los guardias-marinas! Es muy probable que hubieran ido, todos, a pasar una noche al Vivac; pero se habrían divertido grandemente como camaradas y amigos íntimos.

Todo ésto me vino a la memoria porque lo había pensado ya cuando estuvo aquí el «Sebastián de Elcano» con su contingente de alumnos mártires. Entonces tuve ocasión de tratar a unos cuantos, y al momento nos hicimos muy amigos.

—¿Y qué aprenden ustedes a bordo?—pregunté indiscretamente.

—Pues ¡ná!—respondió uno que era madrileño a todas luces y con más gracia que una pandereta—; figúrese usted que se «pué» aprender en un barco de vela! ¡Cómo no sea a no marearse!

—Pues yo creía que se hacían cálculos de situaciones, de rutas, de altura, ¡qué sé yo!

—Sí que se hacen ! Pero eso se aprende mejor en un vapor.

Cuando salgamos de la «escuela» no volveremos a arriar una vela ni «pa» ir al cialo...

—Pues no comprendo.

—¡Porque es usted «lila»!—me contestó soltando una carcajada. Hay que ocupar a los chicos, y en un barco de vela hay tiempo de sobra y no se gasta carbón, ¿comprende? Pero es tiempo perdido, como sería el enseñar a la tropa el mecanismo de la espingarda y de las pistolas de chispa.

Y como buen español y sabiendo que estaba en terreno congénere y simpático, empezó a criticar al Gobierno, diciendo:

—No marchamos con el progreso, ni aún en el arte militar. No queremos soltar de la mano la espada, que es ya un instrumento inútil. Hay que andar con el vapor, con la electricidad y comer petróleo. ¡Abajo las Carabelas!

Y todos juntos nos fuimos a comer a un restaurant barato.

CRUCIGRAMA

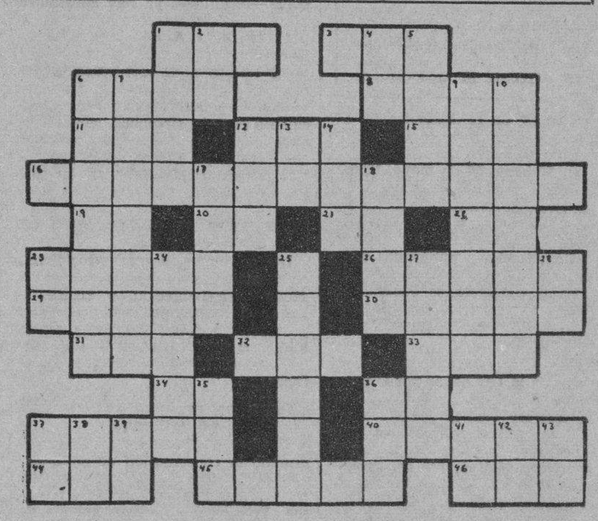

HORIZONTALES

1.—Volcán de la Isla del Mindanao (Filipinas).
3.—Hermana.
6.—Hacia aquel lugar.
8.—Villa de la provincia de Malaga.
11.—Lista, nómina o catálogo.
12.—Cólera.
15.—Rey de Wessex en la heptarquía sajona desde 689 a 726.
16.—Archipiélago del océano Pacífico, perteneciente a México.
19.—Interjección.
20.—Montaña de China.
21.—Afirmación Nacional.
22.—Preposición.
23.—Estado de la Europa Central.
26.—Filósofo y literato escocés.
29.—Animal solípedo del género del caballo (pl.)
30.—Lampuga.
31.—Río de Suiza.
32.—Nombre de letra.
33.—Territorio portugués en la costa occidental del Indostán.
34.—Nota musical.
36.—Arbusto de China y Japón de unos dos metros de altura.
37.—Instrumento ofensivo o defensivo (plural).
40.—Arbol indígena de España.
44.—Alabanza.
45.—Planta aroidea de flores amarillas y raíces de olor suave.
46.—Cada una de las doce partes en que se divide el año.

VERTICALES

1.—En aquel lugar.
2.—Sílaba que repetida resulta un apodo familiar.
4.—Especie de flecha que usaban los antiguos turcos.
5.—Botánico cubano.
6.—Fuente de la Isla de Ortigia.
7.—Ciudad de Bélgica, en la provincia de Brabante.
9.—Escrito y no publicado.
10.—Cosa de poca importancia.
12.—Puerto del Perú.
13.—Dios del Sol.
14.—Oficial del ejército turco.
17.—Terreno liásico.
18.—Rey, príncipe, entre los antiguos peruanos.
23.—Sociedad Anónima.
24.—Mamífero carnicero
25.—Enojo.
27.—Espíritu celeste.
28.—Otorga.
35.—Pronombre demostrativo.
36.—Uno de los nombres con que los chinos designan al Ser Supremo.
37.—Contracción.
38.—Voz que se usa repetida para arrullar a los niños.
39.—Sílaba que repetida resulta un apodo familiar.
41.—Antes meridiano.
42.—Variante.
43.—Pronombre.

Solución al Crucigrama anterior

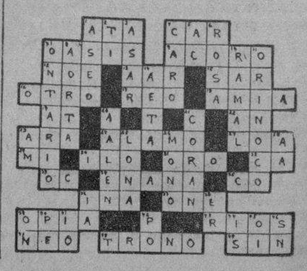

Reconstrucción de la carretera Placetas-S. Juan

El Secretario de Obras Públicas ha obtenido un crédito de $7,000 y 49,000 para la Ruta Central

Por reciente resolución del señor Secretario de Obras Públicas, se ha concedido un crédito de $7.000.00 para las obras de reconstrucción que se ejecutan en la carretera de San Juan de los Remedios a Placetas.

El señor Ruiz Williams, ha prestado suma atención a que no se paralizarán estas obras, por ser altamente beneficiosas para los intereses agrícolas de esa región, y para el desarrollo comercial de dichas ciudades.

CONTRATOS APROBADOS

Han sido aprobados por el señor Secretario, los contratos celebrados para las obras de reparación del camino del Caney a Ramón de las Yaguas, y de la carretera de Santiago de Cuba a San Luis, en Santiago de Cuba.

PROYECTOS ELEVADOS AL SECRETARIO

Han sido elevados a la aprobación del señor Ruiz Williams, los proyectos de las obras de reparación del puente «Marcos Vázquez» sobre el río «Ajiconal», en el camino de Pinar del Río a Marcos Vázquez, con un presupuesto de $2,330.46; y el proyecto del puente sobre el río «Culebra», en la carretera Central, en el tramo comprendido entre los kilómetros número 228 al número 416 en la provincia de Santa Clara, se destinará un crédito de $8,885.44, conforme al proyecto y presupuesto remitido por el Jefe del Distrito de dicha provincia.

LA CARRETERA DE JARUCO A TUMBA CUATRO

Fué elevado a la aprobación superior, el proyecto y presupuesto de las obras de reparación del tramo de 6,600 metros lineales entre los kilómetros 0 al 7 de la carretera de Jaruco a Tumba Cuatro, por Castilla. El presupuesto de estas obras asciende a la totalidad de $38,784.81.

LOS PAGOS AL PERSONAL

En la presente semana quedarán terminados los pagos del personal jornalero de la Secretaría, correspondientes a la primera quincena de Mayo, y se están cursando las nóminas del personal de la Secretaría.

UNA COMISION DE SAN ANTONIO DE LAS VEGAS

Se ha entrevistado con el señor Subsecretario de Obras Públicas, una comisión compuesta por los señores: Dr. Raúl Muñagorry, Generoso Riesgo Díaz, Francisco Hernández Rivero, y Modesto Carrillo, pidiendo la reparación de algunas carreteras, entre las que figuran la de la Habana a Batabanó por Managua, y la de este lugar a Cuatro Caminos.

LA RECAUDACION DEL ACUEDUCTO DE LA HABANA

La recaudación ayer, del Acueducto de la Habana, ascendía a la cantidad de $12,304.36.

PRORROGA CONCEDIDA

El Decreto Ley, que se refiere a los servicios clandestinos, que fijaba hasta el día 23, el plazo para acudir a verificar el pago y declaración de los mismos, ha sido prorrogado hasta el día 30 de Mayo, inclusive, hasta cuya fecha se podrán pagar las Amnistías y los recibos correspondientes al primer trimestre del 1935, sin recargo, por la nueva Ley número 168 de 17 del actual.

M.E.C.D. 2016

Viboreñas

LOS SANTOS DE HOY

Santa Rita de Casia, viuda; y las santas Julia y Quiteria, con los Santos Román, Marciano, Atón, Emilio, Faustino y Basilisco.

Me complazco en saludar a las siguientes señoras y señoritas:

Rita Vázquez de Castellanos, Rita Molina de Trujillo, Rita Sobrino de Andujar, «Tita» Castañer de López, Rita Ponce de Vidal, Rita González de Cueto.

Una dama que en nuestra Ciudad Nueva, cuenta con numerosas relaciones sociales, la elegante señora Rita María Alió, amante esposa del caballeroso amigo señor Bernardo Solís, Gerente de «El Encanto».

La joven y distinguida dama Rita María Arango de O-Nagthen, esposa del querido amigo «Juanito» O-Nagthen, ex-Director de «La Prensa».

Rita Eva Pedroso de Echemendía, Rita Montero de Pola, Rita Gener Vda. de Sánchez, Rita María Mederoderos de Brito, Rita V. de Ramírez, Rita Arjona de Mestre, Rita Rivas de Suárez; Rita Madrigal viuda de García Cañizares; Rita Rodés de Cidré; Rita Faz de Saladrigas; Rita P. de Martínez; Rita Varela de Zertucha; Rita María Vidal de Grau; Rita Fernández Mascaró de Crusellas; Rita Esther Castro de Zayas; Rita María Alvarez de Somoano; Rita Laza Vda. de León; Rita Pino de Lozano.

Presentes tengo a las siguientes señoritas:

Rita Rojo; Rita María Castro; Rita Lamas, Rita María Lavín, Rita Rivas; Rita María Chaple; Rita María Robaina; Rita María Vega; Rita Pumariega; Rita Betancourt; Rita Marill; Rita María Lozano; Rita Agostini; Rita Nodal; Rita de las Casas; Rita Soldevilla; Rita María Cifuentes; Rita María Oterga.

Las doctoras Rita María Fernández y Rita Shelton.

Rita A. Sainz, Rita Crespo, Esther Rita Roger, Rita Roger, Rita María Prieto, Rita Sánchez Vidal, Rita Ramírez; Rita Ruíz; Rita Pineda; Ritica Gómez Vélez; Rita Argomedo Rodríguez; Rita María Salazar; Rita Bosch; Rita María Soler; Rita Pina Hernández, Rita María Hidalgo.

Las Julias tienen numerosas fechas, y hoy muy presente tengo a mi distinguida amiga, la bellísima figulina Julia Rodríguez Pañeda, y si es la de hoy la que prefiere, la felicito muy expresivamente.

Y a todas deseo un feliz día.

SEÑORITAS FERNANDEZ SOTILLO

Mis bellas amiguitas «Cuca» y «Nena», hijas amantísimas de mis buenos amigos, bondadosa dama Herminia Sotillo y Don «Pepe» Fernández, la blonda y hermosa «Nena», ya se encuentra totalmente restablecida, y «Cuca», la gentil trigueña, ha permanecido unos días padeciendo una fuerte afección grippal, la que la ha obligado a permanecer recogida en su residencia.

Yo espero que pronto podré consignar la agradable noticia del perfecto estado de su salud, lo que vivamente deseo hacer cuanto antes.

MARIO FRIGOLA

El conocido joven, hijo del respetable amigo Don Alfredo Frigola, propietario del saloncito «Guarina», sitio de reunión de damas y figulinas, está muy mejorado del ataque de apendicitis que lo obligó a guardar cama unos días.

Bajo un riguroso plan facultativo, será sometido a dicha operación, tan pronto esté en las mejores condiciones.

Debido a su dolencia, fué suspendida la reunión anunciada en «Guarina», para tratar de un pic-nic, que también se ha pospuesto.

VIBOREÑAS QUE TRIUNFAN

La prensa llegada de la República azteca, rinde homenaje a mis estimadísimas convecinas, las hermanas Foyo y a sus compañeras que con ellas forman la celebradísima orquesta femenina «Ensueño», tributándoles los más cálidos elogios, por sus constantes triunfos en los distintos coliseos en los que se presentaron.

Con un hermoso retrato de Guillermina, la excelente Directora, la titulada, «Guillermina Foyo, Embajadora de Cuba, como exponente y reivindicadora del Arte Musical», copiando el Decreto del Presidente Grau San Martín, por el que le confirió Comisión Honorífica, para que en su viaje con su orquesta femenina «Ensueño», a las Repúblicas hermanas de América, recopile música propia de esas naciones, de lo que dará cuenta a su regreso a Cuba, a los efectos que se estimen oportunos, por la Secretaría de Estado.

Y la prensa de México, siempre galante con nuestras mujeres, recoge los triunfos de Guillermina y sus hermanas y compañeras, haciendo historia de su orquesta «Ensueño», de sus éxitos en Santo Domingo y en Venezuela, en cuya nación el Presidente Gómez, las hizo huéspedes de honor, escribiéndole de su puño y letra, con expresivo saludo de despedida una carta.

Muy pronto estarán entre nosotros tan admiradas viboreñas, que en su brillantísima jira artística, han dado a conocer lo mucho que valen nuestras gentiles mujercitas, y esta vez, para mí mayor satisfacción, viboreñas, por mí doblemente admirables y admiradas.

NIÑA AIDA SAN MARTIN

Una linda y expresiva muñeca que ayer cumplió sus siete años de edad, y fué objeto de muchas y cariñosas felicitaciones, recibiendo muchos regalos de sus amiguitas.

Yo deseo que «Aídita», celebre muchos y dichosísimos cumpleaños, para la mayor alegría de sus amantísimos padres, los estimados esposos señora María A. de San Martín y señor Luis San Martín, y como mi felicitación le dedico un beso en su purísima frente.

MUY AGRADECIDOS

Lo están los distinguidos esposos señora María Luisa García de Mañalich y el querido amigo doctor Octavio Mañalich, a sus relaciones sociales, por las demostraciones de afecto que les han dedicado con motivo del fallecimiento de su infortunada sobrina la señorita Dora María Mañalich, que tanto los ha entristecido.

Y en la imposibilidad de hacerlo constar así a todas, me ruegan lo haga en su nombre, lamentando hacerlo por tan irreparable desgracia.

REVISTA ILUSTRADA LA MUJER

María Collado Romero, mi admirada compañera Directora de tan valiosa revista, heme remitido el último número, que como siempre me complazco en leer, apreciando el merecido homenaje que se le rinde a mi distinguida amiga la señora María Muñoz de Quevedo, la excelente Directora de la Coral de la Habana, valiosísimo conjunto artístico por María fundado, y cuyos brillantes triunfos son ya incontables.

Número muy interesante este de «La Mujer», que demuestra las iniciativas y grandes actividades de María Collado, a la que una vez más felicito y le doy las gracias, pues nunca olvida a su compañero que tanto la admira.

Urbano del CASTILLO.

Higiene interna a tiempo oportuno!

TABLETAS DE HELMITOL

pasan a la sangre, estimulan la función renal, depuran y desinfectan las vías urinarias.

BAYER

TESTIMONIO DE GRATITUD

La señora Juana Ma. Guardado Viuda de Fernández, nos ruega hagamos llegar el sentimiento de su más sincera gratitud a cuantas personas le han testimoniado en estos días su estimación y afecto, con motivo de la irreparable pérdida que acaba de sufrir con la desaparición de su amantísimo esposo, el doctor Rafael A. Fernández; rogando le dispensen no hacerlo personal y directamente por serle de todo punto imposible, dado el número interminable de cartas y telegramas que ha recibido, así como haber sido incontables las personas que concurrieron al sepelio.

Nueva oferta de Uruguay a la Cancillería

Se han enviado copias a tres Secretarías para que hagan el estudio debido

(Noticias de la Secretaría de Estado)

Por el Negociado de Ciudadanía y Migración de la Secretaría de Estado, se han expedido en el día de ayer los documentos siguientes:

Pasaportes: Julio Cervantes Alamilla, María García Cuervo, Dolores Ebra y Escoto, Esther Gaytán y Ebra, María Fabelo y Ruano.

Certificados de nacionalidad: Rafael Casallas y Salazar, José Bonachea y Valdés, Carmen Figueroa y Antúnez, Antonio Larraz y Suso, José Paredes y Fernández, Benito Rodríguez y Estrada, Manuel Reyes y Carballo, Julio Zumeta y Roth.

Por el Negociado de Contabilidad Consular de la Secretaría de Estado se ha remitido al señor tesorero general de la República, la suma de 6,736 pesos 74 centavos, importe de las recaudaciones de las oficinas siguientes: Amberes, Veracruz, Tampico, Mérida, Santo Domingo, Puerto Plata y San Pedro de Macorís, correspondientes todas al mes de abril de 1935.

El señor Ministro de la República Oriental del Uruguay, ha hecho entrega recientemente, en la Secretaría de Estado, de un nuevo proyecto de convenio comercial con dicho país, en el que se contienen las concesiones que es posible hacer por su Gobierno en beneficio de una solución satisfactoria para todos los intereses.

De dicho nuevo proyecto de convenio se han enviado copias a las secretarías de Agricultura, Comercio y Hacienda, así como a las corporaciones económicas rogándoles den a conocer a la Secretaría de Estado, a la mayor brevedad posible, sus puntos de vista acerca de las nuevas proporciones del Gobierno del Uruguay.

EL AUTOR DE LA MUERTE DE UN HOMBRE ESTA EN LA PROVINCIA PINAREÑA

Alejandrina Suárez Baró, vecina de Santo Tomás 4, en el Cerro, dió cuenta a la policía, que el autor de la muerte de su esposo, lo era Juan de Dios Pita, el cual se encuentra oculto en la provincia de Pinar del Río.

Agregó la señora Suárez que de Dios Pita, después de haber dado muerte a su marido, huyó de la acción de la justicia.

LA ZARZUELA

Flores, flores. Tenemos grandes remesas de flores artificiales para adornos de sombreros y vestidos, son preciosas, los precios son muy baratos 10, 15, 20 Cts. Ramos, procure verlas.

NEPTUNO Y CAMPANARIO

TELEFONO A-7604

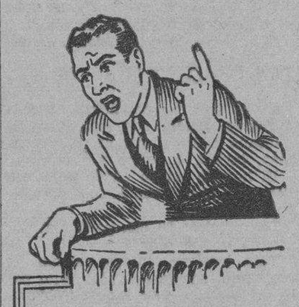

"DECLARO -

bajo juramento que PENETRO es el único producto de su clase que *penetra* a las partes inflamadas y adoloridas del cuerpo, gracias a su base de unto de carnero desgrasado. Repito que los productos a base de petrolato son solo remedios superficiales."

Para catarros, resfriados, dolores, etc., nada *penetra* como

PENETRO

El Bálsamo Penetrante

OJO—Guarde las cubiertas vacías de PENETRO y de las Creaciones de Belleza BLANCO Y NEGRO si desea participar en los premios de $1200.00 ORO que Plough ofrece este año SIN CONCURSO. Para más detalles, infórmese en las farmacias o diríjase a Plough, Box 377, Memphis, Tenn., U. S. A.

ACABE CON ESE PESIMISMO

Siga este consejo - y despierte en usted una saludable alegría

En esos días en que le domina una indefinible tristeza; en que no puede concentrar su mente—y siente cansado el cuerpo, no exagere sus preocupaciones hasta enfermarse de veras—ni, con la intención de atenderse, tome tampoco *"cualquier"* purgante, pues podría resultarle más perjudicial que beneficioso.

Lo que usted necesita es simplemente despejar el intestino grueso porque, estando obstruído, entorpece el funcionamiento de todo el organismo. Lo que haría su propio médico, puede hacerlo usted: ayudarse con una preparación vegetal, inofensiva pero eficaz, para eliminar todo desperdicio tóxico. Con tomarse al acostarse dos píldoras de Brandreth, —que son puramente vegetales— usted se levantará muy aliviado. Notará el despertar de nuevas energías, se sentirá en mejor disposición—cumplirá mejor sus tareas—y disfrutará más plenamente las cosas gratas de la vida.

No demore en tomar las Píldoras de Brandreth. Tienen que ser un producto de confianza cuando miles y miles de personas las toman. Es un remedio favorito en la mayoría de los países del mundo. Siempre que sienta la más leve indisposición—pesadez o desgano, o note que le salen barritos o que su piel se marchita, tome Píldoras de Brandreth—y no se preocupe más. Las venden las buenas farmacias. No admita sustitutos.

Lea AVANCE todas las tardes. Dirigido por José I. Rivero

Crónica Habanera

DE DIAS

En la fecha del día celebra su santo una joven y bella dama de la sociedad habanera: Ritica Fernández Marcané, esposa del señor Alberto Crusellas.

A las innumerables felicitaciones que recibirá en tan señalada fecha, unimos la nuestra muy afectuosa.

LA BODA DE HOY

Para las seis de la tarde de hoy en la Iglesia Parroquial del Vedado, está señalada una ceremonia distinguida, en la que unirán sus destinos Carmelina del Junco y Remírez, muy graciosa y encantadora señorita, y el joven Adolfo Bulle y Merry.

Durante la nupcial ceremonia, la linda novia llevará un ramo precioso, confección de los hermanos Armand, acreditados floristas del gran jardín «El Clavel».

Reseñaremos esta boda.

LA FESTIVIDAD DEL DIA

Están hoy de días, en la festividad de Santa Rita de Casia, las siguientes señoras y señoritas.

María Rita Lasa viuda de León, dama de grandes bondades y virtudes, que goza de muchos afectos en nuestra sociedad.

María Rita Alió, distinguida y gentil esposa del conocido caballero Bernardo Solís, gerente de los grandes almacenes «El Encanto».

Tenemos encargo de la señora de Solís, poner en conocimiento de sus amistades, que no recibe.

Rita Faz, la interesante señora del licenciado Augusto Saladrigas, Fiscal de la Audiencia de la Habana.

Rita María Arango, la gentilísima señora del doctor Juan O'Naghten, tan querida y estimada entre sus amistades.

Rita María Alvarez Maruri, bella esposa del conocido especialista, doctor Celestino Somoano.

Rita Longa de Alvarez Tabío, Ritica Fernández Marcané de Crusellas y Rita Allie Betancourt de Staff, pertenecientes al grupo de damas jóvenes y bellas de nuestra sociedad.

Rita Pino de Lozano, la distinguida dama, y su hija la encantadora señorita Rita María Lozano y Pino.

Rita Gener viuda de Sánchez, Rita Eva Pedroso de Echemendía, Rita María Vidal de Grau, Rita María Mazón de Infante, Rita Arjona de Mestre, Rita Riva de Suárez, Rita Garrigó de Izquierdo.

Rita Carranza de Fornaguera.

Rita Montero de Pola, Rita Bargue de Fernández Ros, Rita Prida de Martínez Alvarez, Rita Esther de Castro de Zayas, Rita Mestre de Matos, Rita María Luque de Ledón, Rita María Díaz de Pérez.

Ritela Fernández de Pérez.

Julia Fernández de Sainz, y su interesante hija, la señorita Rita América Sainz.

Rita Bacallao viuda de Casas.

Rita Cabezas de Valle, Rita V. de Ramírez, Rita María Mederos de Brito, Rita Rodes de Cidre.

Señoritas:

Rita Agostini, muy admirada por su exquisita voz de soprano.

Rita Marill, Rita María Chaple, Rita María López Muro, Rita María Pumariega, Rita Soldevilla.

La doctora Rita Fernández Valenzuela.

Rita María Vega, Rita María Cifuentes, Rita María Ortega, Rita María Pinñón, Rita Acosta y Rivas.

Y la doctora Rita Shelton Villalón.

Reciban todas nuestro saludo.

LOS ESPOSOS MAZORRA- SARDIÑAS

El jueves llegarán a nuestra capital de regreso de su viaje a Europa, los jóvenes y distinguidos esposos Carlos Mazorra y Rosita Sardiñas.

Los esposos Mazorra-Sardiñas, han hecho su viaje en el «Munargo» desde New York hasta la Habana.

TRASLADO

El general José Martí y su gentilísima esposa Teté Bances, matrimonio que goza de grandes afectos en el gran mundo habanero, ha tomado por todo el verano la bella casa de la calle 20 entre Quinta y Tercera Avenida, en el Reparto Miramar.

Sépanlo sus numerosas amistades.

DE VIAJE

Con el objeto de disfrutar de una alegre excursión a ciudad México, embarcaron ayer en el «Orizaba», dos conocidos matrimonios de la sociedad habanera; Juan Kindelán y Josefina Martínez Armand y Bernardo Miyares y Margarita Mendoza.

Van por corta temporada, que les deseamos muy feliz.

CEREMONIA NUPCIAL

En la Catedral de Cienfuegos, contraerán matrimonio esta noche, a las nueve, la bella señorita Conchita Bengochea y el señor Francisco Argüelles.

Procedente de esta capital, directamente del jardín «Milagros» llegará a manos de la novia el bouquet nupcial, un lindo modelo creación de aquellos floristas incomparables.

LA VERBENA DE LAS FLORES

Mañana miércoles 22, a las cuatro de la tarde, se reunirán de nuevo en el Arzobispado las señoras que componen la Directiva de la Congregación de Cristo Pobre, la benemérito institución que viene organizando, como ya es sabido, la grandiosa «Verbena de las Flores», que habrá de tener efecto el domingo 9 de junio.

En esa junta se tomarán importantes acuerdos en relación con este gran festival de caridad cuyo éxito social, artístico y económico está asegurado de antemano por tratarse de una obra que tiene todas las simpatías de nuestra sociedad.

A reserva de irnos refiriendo en sucesivas crónicas a los distintos grupos de la Verbena, daremos cuenta hoy de la Tómbola, la que está siendo organizada por la distinguida e interesante señora María López de Pérez.

Con la señora de Pérez cooperarán en la organización de la Tómbola las señoras Elida Coroalles de Morán; Chichita Pérez de Fernández Marinello; María Teresa M. de Martínez de la Cotera; María Vermay de Campanería; Caridad Oliva de Valmaña; Amanda Martínez de Dardet; Hortensia Márquez de Arroyo; María Morales de Stincer; Matilde Campos de Meneses; Conchita Fernández de Plá; Elisa de la Riva de Fernández y María Josefa Agüero de Recio.

Y las señoritas Josefina Dardet; Lily Fernández; María Antonieta Pérez; Carmelina Stincer; Nena Llerandi; Vicentica Gutiérrez; Raquel Stincer y Ritica González.

Distintas casas comerciales han obsequiado al grupo de la Tómbola con valiosos objetos para ser rifados la noche de la fiesta.

En próximas notas daremos nuevos detalles de «La Verbena de las Flores», de la que hay que decir que es el acontecimiento social en perspectiva.

NUEVA ASOCIACION

Un grupo de antiguas alumnas del Colegio del Apostolado de la Habana, hoy situado en la calle Línea y 6, en el Vedado, se reunieron en días pasados, para la organización de una Asociación.

Con el objeto de cambiar nuevamente impresiones sobre este asunto, el grupo de antiguas alumnas ha dispuesto una próxima junta que será el día cinco de junio, a las cuatro y media de la tarde.

Se ruega a las alumnas que se educaron en los Colegios del Apostolado, tanto de la Habana, como del interior, pidan informes al citado colegio, teléfono F-4560, o a la señora Célida Bravo de Schaeffler, calle 19 número 259, teléfono F-5420, o a la señorita Josefina Peón, calle 27 número 94, altos, teléfono F-6794.

¡EN TODO MAYO!

MEDIAS de Chiffón, seda pura, en todos los colores de moda, que valen 75 cts. UN PAR POR 48 c.

FORMIDABLES REBAJAS DE PRECIOS

Miles de Cortes de Vestidos A Menos del Costo Actual

¡Mire a que precios!

SEDAS ESTAMPADAS

Crepé de seda estampado, en 200 diseños distintos que vale a 70 cts. vara CORTE DE 4 VARAS $2.10 $2.10

SEDAS COLOR ENTERO

Crepé Mongol, Clase Extra, en 50 colores de moda, de 60 cts. vara CORTE DE 4 VARAS $1.50

Georgette Romano Francés, Clase extra, en 70 colores de moda de 75 cts. vara CORTE DE 4 VARAS $2.30

MEDIAS de Chiffón, seda pura, Pié Francés, en todos los colores de moda, que valen $1.25 UN PAR POR 78 c.

Hotel «Nueva Isla»

NOTA IMPORTANTE

Para los pedidos del interior, es indispensable enviar el importe de los gastos de Express. Menéndez Hnos.

Hotel «Nueva Isla»

EL MAS CENTRICO

LA NUEVA ISLA

LA CASA DE MEJORES ARTICULOS Y MAS BAJOS PRECIOS

HABITACIONES SOLAMENTE DESDE $1.00

HABITACIONES CON COMIDA DESDE $1.75

EL MAS FRESCO

MIRAMAR YACHT CLUB

Gran fiesta la del lunes en el Miramar Yacht Club.

Vistió sus mejores galas en el día de ayer, el prestigioso Miramar Yacht Club, para inaugurar oficialmente la temporada de verano.

Desde hora temprana, hallábanse congregados en aquellos extensos dominios, gran cantidad de socios y sus familiares, quienes disfrutaron de un programa muy interesante y variado de festejos.

Por la mañana se celebraron diferentes eventos deportivos.

A la una hubo almuerzo bailable, en el que reinó la alegría característica de todas las fiestas del Miramar.

Hasta las cuatro de la tarde se bailó, a los acordes de la magnífica orquesta de los hermanos Palau y de los notables septetos «Terry» y «Gloria Matancera».

Hubo un show, que fué muy aplaudido.

En él tomaron parte los hermanos Barranco, pareja de jóvenes que fué celebradísima en la interpretación de la rumba, de la carioca y del continental.

Después se presentaron las hermanas Milanés, haciendo gala de su arte en dos bellísimos números bailables.

Antes de reseñar los múltiples parties que llenaban el gran salón y las terrazas del Miramar, felicitaremos a la directiva del Club que preside el conocido abogado y notario doctor Emilio Marill, por la actividad desplegada en todos los detalles de la fiesta de ayer.

Y ahora algunos nombres:

En la mesa del presidente del Club, doctor Marill y de su gentil esposa Mercedes Puignau, se reunían el doctor Mario B. de Rojas y Sara Ledo de Rojas; el doctor Leobaldo González y Dalia Bezanilla de González; señor Moisés Almansa y Nena Pequeño de Almansa; el doctor Humberto de Cárdenas y Bertha Pina de Cárdenas; el señor Angel Naya y Raquel Anaya de Naya; el señor Honorato Colete y la señorita América Machado; el señor Francisco Cossío y Emelia Marill de Cossío; el doctor Joaquín Martínez Giralt y María Luisa Mestre de Martínez Giralt; el señor Augusto Piloto y Olga Fernández Centurión de Piloto; el doctor Pedro A. Bosch y Belica de la Hoyuela de Bosch; el señor Ramón García y Dolores González.

En otra mesa, tres matrimonios: René Castellanos y Hortensia Arroyo; el doctor Gustavo Ramírez Olivella y Adelaida Parodi; y Manuel Romeu Jaime y Raquel Fernández de Romeu.

El conocido caballero Eduardo Alfonso y su bellísima esposa Carmelina Guzmán, nuestra estimada compañera de «El Mundo», con los distinguidos esposas Oscar Hernández y Mercedes Hernández Daniel, y las hijas de éstos, Josefina y Mercedes.

Dr. Perfecto Suárez e Isolina Illas de Suárez; doctor José Arango y Silvia Cidre de Arango; doctor Agustín de la Osa y Juanita Díaz de la Osa: José María Franco y señorita Lolina Cibrián.

Dr. Manuel O. Cores y Ondina Piñeiro de Cores, con Charles A. Simpson y Blanca Urbach de Simpson; Joaquín Eleizegui y María Villegas de Eleizegui; señorita Nena Villegas y señor Manuel Cores; señorita Yolanda Simpson y Pipo Inclán.

Sr. Carlos Pavón y Silvia Gross de Pavón; señorita Teresita Pujol y doctor Rodolfo Rodríguez Alvarez; señorita Clotilde Pujol y señor Harry Swan Jr.; señorita Gilda Gross y señor Juan Landa.

En otro party, los esposos Francisco J. Martín y Pura Reyes, con Lydia Martín e Isaías Quintana; Maricia de Reyes y Enrique Collazo y Pura Dalia, Siomara y Yolanda Martín.

El doctor Manuel Pruna Blanco y señora Delia Escarrá, con el doctor Felipe de Pazos y señora Sara Vea, el doctor José Miró y señora Ernestina Torra.

Dos matrimonios: José I. Du Defaix y Ofelia Ríos, y Carlos Lamar y María Forero, con las señoritas Carmelina y María Teresa Luis Barrena y los señores Ignacio Freyre y Sergio Luis Barrena.

El doctor Raúl Mederos y Chela Hernández Leal de Mederos; doctor Rafael D. Sánchez y María Isabel Quesada de Sánchez.

Dos simpáticas parejitas en una petit-table: Caridad de Posada y Mario Castellanos; Olga Richardson y Armando Gordillo.

Las señoritas Julita y Carmen Fernández Santana y el señor Gonzalo Flores.

El señor Armando Q. Villamil y Ofelia Cepero Villamil, y señorita Ofelia Villamil y Gloria V. de Lisbona.

Alejandro Molina y Loretico Dorrbécker de Molina, Emilio Menéndez y María Teresa Gutiérrez de Menéndez.

José Colmenares y Rosa A. de Colmenares.

El doctor Luis Hernández y Leonor Sampera de Hernández; doctor Armando Portocarrero y Africa Hernández de Portocarrero.

Ambrosio Casabuena y Renée Suárez Rivas de Casabuena; señorita Mercy Pina y señor Fernando Busto.

Las señoritas Columba Sierra y Teté Meso, en otra mesa, con el señor Enrique Meso.

José de la Cova y Rosita Caselles de Cova, con Lorenzo Torral e Isabel Bombalier de Torral.

El doctor Mario Nin y señora Wilda Recalt; doctor Antonio Millás y señora Ocilia Lena.

Juan Pérez Quesada, Ramiro Pérez García, María Teresa Pérez García y Julieta Pérez García.

Hipólito Reguero y Shona González de Reguero; María Leonor Reguero y Alberto Reguero.

Manuel Fraga y Angelita Cruz de Fraga, Ramiro Alvarez y Piedad Jorge de Alvarez; señora Isolina Díaz.

José Muñiz y Leonor Fuertes de Muñiz.

Félix Cruz, Florencia Mendoza de Cruz, Armando P. Rivero y Angeles Alcover de Rivero, señorita Silvia y Julia Domínguez y Alicia Rivero.

El doctor José Riera y Pura Nuño de Riera, Francisco Fernández y Carmen González de Fernández, Francisco A. Barbero y María Palacio de Barbero; y señora Dolores Pineda de Valle.

Bernardo Vega, señorita Mercedes y Esperanza Vega y Jesús Martínez.

Antonio Montero y Silvia G. de Montero.

Néstor Tremols y su encantadora esposa Loló Pell, en otra mesa.

En otra mesa, Luis González del Real, Guido Descamps y Alfredo Kindelán.

José A. Boullón y señora Dora Medley.

Eugenio B. Bacarisse y señora, con la señorita Angela Roselló.

Constantino García y señora.

Señora viuda de Forrest, con Nenita Forrest y Erasmo Penichet.

José María Hidalgo y su distinguida esposa María Teres García, con los esposos Pedro Ravelo y Leonor P. de Ravelo y la señorita Mercedes Hidalgo.

Guillermo Savio y señora.

Jesús López Guerrero y Adriana Loret de Mola; Luis R. Poey y Finita Sáenz de Calahorra; Joaquín Corbera Jr., y Ninina Palacio; Melchor Loret de Mola y Raquel Richardson.

Gustavo Rodríguez Bacardí, con la señora Carmen Bacardí y la señorita Carmelina Rodríguez Bacardí.

Miguel Angel y Margot Rovira de Angel.

Las señoritas Julia y Pura Rodríguez Llano; y Rita Sarmiento y los señores Aramís Alvarez Cabrera y Enrique López Porta.

Dr. Joaquín Corbera y Consuelo Miró de Corberá.

Antonio Méndez Anaya y Elena Alfonso de Méndez Anaya; Rita Zurbano Anaya, Pedro Rivas Fresneda, Gloria Cancio y Emilia Ortiz de Cancio.

Ricardo Fernández Aguilar y señora; señor Pedro Ríos y señora; el comandante Miguel de la Fe y señora; señor Enrique Rodríguez y señora, con la señorita Beatriz Fernández y Eva Rodríguez La Roche.

Otra mesa: señora Gloria de la Torre, con Glorita de la Torre y Julio Gardano Jr.; Olga Gardano y Andrés Bacarisse.

Juan Piñeiro y señora.

Rafael Fernández Porro y Mercedes de la Lastra.

Dr. Sabino González Montes y señora Llullú Sáez de González Montes.

Manuel Alfonso y Mercedes Ponce de Alfonso; José F. Castellanos y Rosalía Ponce de Castellanos; Angeles Alfonso e Hilda Couderc.

Bernardo Hiribarne y Ana Ledo de Hiribarne, señorita Beba Mier y doctor Miguel Ledo Rojas.

Armando Iglesias del Castillo y su joven esposa Moraima Béoquer de Iglesias; la señora María Azcárate viuda de Iglesias; la señorita Elena Iglesias del Castillo y el joven Alfonsito Albacete.

Dos conocidos matrimonios: doctor Luis Alberto Bernal y Carmen Ana Gómez; y doctor Abelardo Codinach y Beba Argüelles.

Juan Andrés Richardson y Amparo Velasco de Richardson.

Ivo de la Moneda, María Barrieu de la Moneda, Louis Winfree y María Luisa Alentado de Winfree.

Luis de Castroverde y Loló M. de Castroverde.

Manuel A. Ramos, Carmen L. de Ramos y José A. Pessant y Margot G. de Pessant.

Alfredo Porto Casanova y Teresa Riveira de Porto. Nogda Porto; doctor Urbano Godoy; Laura Besosa, doctor Guillermo Veranes, Niní Suárez Rivas, señor Raúl Porto, Frances Laviña, Manuel Giberga Angulo, Lily Franca, Conrado Mantecón.

(Continúa en la Pág. SIETE)

Contra DEBILIDAD tome FITINA

Para el malestar que produce una digestión tardía y difícil y que impide toda clase de trabajo tome la PEPSINA Y RUIBARBO BOSQUE

Hotel VINCENT

a dos cuadras de la playa pudiendo ir desde el hotel a esta en traje de baño.

Calle 5a. y Washington Ave. MIAMI BEACH, Florida

Habitaciones $1.50 al día. Solicite folletos

M.E.C.D. 2016

Escenario y Pantalla

CAMPOAMOR: «CHU CHIN CHOW»

Ayer se estrenó en el «Campoamor» la película inglesa «Chu Chin Chow».

Se trata de una fantasía oriental, de tipo miliunanochesco, basada en una obra de teatro que, según se dice, se exhibió durante muchísimo tiempo en Londres.

Con esto del orientalismo hay que tener mucho cuidado. Rara vez el orientalista sitúa la paleta en el justo medio: unas veces se queda corto y el resultado es un paisaje desvaído, incoloro, muerto. Otras veces peca por exceso y el resultado es algo así como esta película: una acumulación de elementos escenográficos, que da al espectador una sensación hiperbólica, gravitante, tediosa.

Desde luego hay que admitir que «Chu Chin Chow» es una película espectacular y costosa. Se han tenido que construir para ella numerosos escenarios y se ha hecho derroche de guardarropía y «mise en scene». Ha habido, además, que mover grandes masas y cuerpos de baile; todo lo cual, como se sabe, encarece un espectáculo.

Pero nada más. Sólo hay un pasaje que nos da la sensación dinámica que estamos acostumbrados a experimentar en el cine. Nos referimos al festín con que Alí Babá obsequia al Califa y en el cual el falso Chu Chin Chow es herido de muerte. En este pasaje, aparte del lujo de los escenarios, hay un bien presentado número de danza y una acción vertiginosa y dramática.

Por lo demás, se trata de un espectáculo musical, a ratos truculento, a ratos humorístico y en todo momento sobrecargado de elementos decorativos.

Los intérpretes principales de esta película son George Robey, Anna May Wong y Fritz Kortner.

Francisco ICHASO.

NOTAS

NACIONAL: UN ESTRENO Y JULIETA PALAVICINI

Programa de doble atracción el que hoy anuncia la empresa del teatro Nacional.

Como clow del programa cinematográfico, figura el estreno en Cuba de la sensacional película de la Paramount titulada «Luz en la niebla» (Limehouse Blues), producción senacional, basada en un melodrama inglés que tiene como escenario los barrios tortuosos de los contrabandistas chinos en Londres. Deorge Raft, Parker, Anna May Wong, Kent Taylor y Montagú Love, son las figuras centrales de esta tragedia y representan a maravilla esos «tipos». Como antídoto a la impresión que dejará esta fuerte película, se exhibe también la divertida comedia «Amor a flote».

Como atracción escénica, se presenta en los turnos preferentes de tarde y noche la genial recitadora mexicana Julieta Palavicini, con selecto programa de recitaciones al que nos referimos aparte.

El teatro abre sus puertas a las tres, empezando las exhibiciones cinematográficas a las 3.30. Los precios, a base de 60 centavos luneta, 20 centavos los niños y 15 centavos la tertulia. A todas horas.

El sábado estreno de la gran película «Folies Bergere de París», esperada con impaciencia, porque los que leen la crítica norteamericana saben que ésta es la mejor película de Maurice Chevalier.

«CUANDO EL DIABLO ASOMA» EN EL ENCANTO

A teatro lleno sigue exhibiéndose la formidable producción «Cuando el diablo asoma», donde tres colosos de la pantalla ponen a contribución su talento histriónico. Joan Crawford, Clark Gable y Robert Montgomery se disputan los laureles de interpretación bajo la dirección del genial W. S. Van Dyke. Contribuyen, además, al éxito sin precedente de esta encantadora cinta, artistas tan valiosos como Billie Burke, Frances Drake, Rosalind Russell y Charles Sutherwort. La belleza de Joan Crawford se destaca más irresistible y atrayente en esta película, pues luce cerca de 20 modelos de trajes diseñados por el taumaturgo de la moda en Hollywood, Adrián.

En tandas de 5.30 y 9.30 presentación de «Las dos Marías», cancioneras mexicanas de la emotividad.

Lunes, la comedia más jocosa y espectacular que ha producido la Universal, «Una insensatez divina». Imagínese usted a las diosas y a los dioses del Olimpo haciendo de las suyas en Broadway. «La vida nocturna de los dioses», cuya trama está basada en la fantástica novela de Thom Smith, que fué el libro que más se leyó en Norte América en el pasado año.

LOS MARTES COMICOS DEL PRINCIPAL

La empresa del «Principal» inauguró anoche los «martes cómicos». Esto de «martes cómicos», no significa, naturalmente, que ese día de la semana sea menos serio que los otros; antes al contrario, para los supersticios el martes es, más bien, un día aciago. Tal vez por eso mismo la empresa del «Principal» lo ha elegido para que el público adquiera la sana costumbre de reírse a carcajadas por lo menos una vez a la semana.

Anoche esto se cumplió con creces. Se puso en escena una clásica «astracanada» de Muñoz Seca y Pérez Fernández titulada «Mi padre». Tres actos de pura exaltación del disparate. El chiste rebuscado, desopilante, en boca de personajes sacados de quicio y en situaciones cuyo límite es el absurdo. Con estas obras ocurre lo que con las cosquillas: que el espectador acaba riéndose escandalosamente por un efecto más bien físico que psicológico. Muñoz Seca ha hecho del «reactivo hilarante» una suerte de especialidad teatral.

«Mi padre» no era estreno. Ello nos excusa de entrar en los detalles de la obra. Digamos que el público pasó un rato entretenido con la extravagante fábula del joven enamorado que, para poder casarse con la muchacha cuya familia tiene remilgos de abolengo, necesita tomar prestado un padre, que le resulta «de padre y muy señor mío».

Obra sencilla, la compañía del «Principal» la movió ágilmente. Se distinguieron en el reparto las señoras María Hernández, Blanca Erbeya y Fe Malumbres, las señoritas Vázquez y los señores Manolo Fernández—actor veterano, de positiva «vis cómica»—, Pepe Martínez, Andrés Soler y Pepe Valle.

La presentación, ajustada.

Esta noche se repite «Mi padre».

El viernes habrá cambio de programa. Se estrenará una comedia francesa de la que tenemos excelentes referencias: «Orden de amar» o «Una intriga en la Embajada».

EL CONCIERTO DE LA FILARMONICA

Se acerca la fecha del concierto regular de la Orquesta Filarmónica de la Habana.

Como saben nuestros lectores está dispuesto para el domingo próximo, a las 10.30 de la mañana, en el Teatro Nacional.

El programa se cubre en la primera parte con la Sinfona Fantástica, Op 14 de Berlioz, obra que constituye una de las producciones más importantes del genial músico.

La segunda parte reviste especial importancia, por el Concierto en Sol mayor, Op. 58 de Bethoven, que será ejecutado con acompañamiento de orquesta, por la notable pianista Josefina Megret Hartí, dotada de fino y exquisito temperamento.

También se oirán en la segunda parte «En el Albaicín», intermedio sinfónico de Manuel Rivera Baz y «El sombrero de tres picos», de Manuel de Falla.

«PERLAS» EN EL MARTI

«Perlas, revista de gran espectáculo, en un acto, dividido en prólogo, nueve cuadros y tres entre-cuadros, original de José Sánchez Arcilla y Agustín Rodríguez, con música del maestro Gonzalo Roig, vuelve a ocupar la escena esta noche, en la sección de las 10.30. Será cantada por Rita Montaner y Arturo Villa.

A las 8.45, «Eran tres hombres malos», comedia-revista de Pepín Rodríguez y Rodrigo Prats.

El viernes, reposición de «El gran caimán», revista de actualidad, original de Carlos Robreño y Rodrigo Prats.

Se ensaya, «Viva la vida», comedia lírica de Julito Díaz, con música del maestro Rodrigo Prats.

En preparación, «El tren aéreo».

NACIONAL
DOBLE ATRACCION HOY Desde las 3½
60¢ TARDE Y NOCHE Tertulia 15¢
"Una LUZ en la NIEBLA"
-LIMEHOUSE BLUES- con
GEORGE RAFT
ANNA MAY WONG
JEAN PARKER
Película Paramount
En turnos de 5½ y 9½
JULIETA PALAVICINI
SABADO "FOLIES BERGERE" CHEVALIER

RIALTO y REGINA
ESTRENO en CUBA
JUEVES 23 VIERNES 24
SELECT PICTURES presenta a
ALADY y LEPE con J. SANTPERE-ROSITA BALLESTEROS
"VIVA LA VIDA!"

Lea AVANCE todas las tardes. Dirigido por José I. Rivero

CAMPOAMOR PRE-ESTRENO
HOY CHU CHIN CHOW HOY
VIERNES CLARK GABLE en "UNA AVENTURA EN LA NOCHE" con Constance BENNETT

MUSICA Y MUSICOS

ORQUESTA FILARMONICA DE LA HABANA

Próximo un concierto de gran interés artístico.

Nos referimos al de la Orquesta Filarmónica de la Habana, anunciado para el domingo 26 del corriente, a las diez y media de la mañana, en el Teatro Nacional.

El prestigioso conjunto orquestal que dirige el maestro Amadeo Roldán, viene preparando un programa amenísimo, que será del agrado de todos.

Tiene, como atracción principal, la presentación de Josefina Megret, pianista de amplio talento y sólida preparación musical, a cuyo cargo estará la interpretación como solista del Concerto número 4 de Bethoven.

Además figuran números distintos, en los que se anotará un nuevo triunfo la Orquesta Filarmónica de la Habana.

Las localidades para este concierto, que no hayan sido ocupadas por los socios, serán puestas a la venta en la Contaduría del Teatro.

CONSERVATORIO GRANADOS
Dirigido por Flora Mora. Escobar 80, altos.

Programa de la audición pública que ofrecen Carmen M. del Cerro, Julia Labrit y Luisa Sánchez, en la Sala de este Conservatorio, el miércoles 22 de mayo de 1935, a las 8.30 p. m.:

Tres invenciones, Bach. Tres Estudios, Czerny. Carmen Muñoz del Cerro. (Cuarto grado).

Quince estudios melódicos, Heller. La avalancha. Una verdadera tarea. Canción de mayo. Danza triste. Determinación. Barcarola. Granizando. Canción del marino. Canto del guerrero. El meditabundo. Impaciencia. Canto de la hilandera. El ballet. Canción del arpa. Epílogo. Julia Labirt. (Cuarto grado).

Seis estudios característicos de Concierto op. 2. A. Henselt. a) ¡Oh tempestad, no puedes subyugarme! b) ¡Escucha mis súplicas! c) Reposo de amor. d) ¡Si fuese yo un pájaro, hacia tí volaría! e) ¿Duermes, amor? f) ¡Es la Juventud, que tiene alas de oro! Luisa Sánchez. (Séptimo grado).

EN EL «LYCEUM»

Sobre «La técnica moderna del piano» disertará María Jones de Castro en el Lyceum hoy, miércoles, día 22, a las seis de la tarde en punto. Las ilutraciones al piano han sido encomendadas a Silvia López Rovirosa y a la niñita Lilian Roque, profesora y discípula, respectivamente, del Conservatorio Internacional, y ambas alumnas de la conferencista.

N. B.

Estado del Tiempo

Nota del mediodía del martes:

Ha subido el barómetro en el Golfo de México, pero todavía existen bajas presiones desde el Golfo de Campeche hacia el nordeste sobre la mitad oriental de los Estados Unidos, centro más cercano en las inmediaciones del Cabo Hateras. Hay altas presiones en la mitad occidental de los Estados Unidos y desde las Bahamas hacia el este sobre el Atlántico.

Pronóstico para hoy miércoles:

Buen tiempo, excepto algunas turbonadas. Vientos flojos a frescos, variables. Temperaturas no tan altas en mitad occidental.

Observatorio Nacional.

PAGARA EL MUNICIPIO EL DIA 28 A LOS EMPLEADOS

El Alcalde Municipal dijo ayer a losrepórters cuando se disponía a acudir al Consejo de Secretarios, que con motivo de celebrarse el próximo día 29 un Sorteo Extraordinario de la Lotería Nacional para recaudar fondos para la propaganda del Turismo, había dispuesto que fuesen liquidados los haberes de los empleados municipales el próximo día 28, a cuyo fin han comenzado a firmarse las nóminas desde ayer en todos los departamentos.

CARTEL del DIA

POR LOS TEATROS

PRINCIPAL: A-6737. A las 9:30: Mi Padre.

MARTI: Perlas y Eran tres Hombres Malos.

POR LOS CINES

NACIONAL: A-3730. A todas horas: Luz en la Niebla, (estreno) con George Raft comedia y presentación de Julieta Palavicini.

ENCANTO: A-4433. A todas horas: Cuando el Diablo Asoma, con Joan Crawford, Clark Gable y Robert Montgomery comedia y revista.

CAMPOAMOR: A-7054. A todas horas: Chu Chin Chow, comedias y revista.

AUDITORIUM: El Poderoso Barnum y La Casa de Rothschild.

FAUSTO: El Jorobado o Enrique de Lagardere y Matar o Morir.

NEPTUNO: El Capitán de Cosacos y El Encanto del Hogar.

TRIANON: Cuando cna Mujer Quiere y El Angel del Arroyo.

PAYRET: Payasadas de la Vida y El Pan Nuestro de Cada Día.

RIALTO: La Viuda Alegre y Así Ama la Mujer.

REGINA: La Viuda Alegre y Así Ama la Mujer.

RIVIERA: El Templo de las Hermosas y La Hiena de la Quinta Avenida.

PRADO: El Jorobado o Enrique de Lagardere y Noche Azul.

LIRA: Mientras New York Duerme y Juventud Esclava.

OLIMPIC: Frente al Destino y Mata Hari.

LARA: Frente al Destino y La Isla del Tesoro.

ACTUALIDADES: La Buenaventura y El Mujeriego.

ESMERALDA: El Valle del Infierno y El Encanto del Hogar.

CUBA: El Remolino y El Agua en el Suelo.

BELGICA: Por la Vida de su Rival y Continental.

VIOLETA: Stingaree y la Farsa del Honor.

VEDADO: La Edad de la Inocencia y Volando Hacia Río Janeiro.

INGLATERRA: El Paseo del Amor y Todo Corazón.

WILSON: El Paseo del Amor y Todo Corazón.

VERDUN: El Chico Millonario y Escándalos Romanos.

MODERNO: El Conde de Montecristo y Naná.

UNIVERSAL: La Adorable Enemiga y La Ley de la Frontera.

FLORENCIA: Las Doce en Punto y Música y Mujeres.

MARAVILLAS: Sombras del Pasado y Por Sendas Distintas.

IMPERIO: — El tango en Broadway y Casino del Mar.

LA POLICIA DETIENE A UN INDIVIDUO RECLAMADO POR EL JUZGADO DE LA 2a.

Los agentes Cepero, Llorente y Abran, de la Sección de Investigaciones, arrestaron ayer tarde a Francisco Cotay García, procurador y vecino de Marianao, con motivo de encontrarse reclamado por el Juez de Instrucción de la Sección Primera, en la causa que se le instruye por los delitos de falsedad en documento público y perjurio, por la que fué procesado con fianza de 500 pesos y se encontraba rebelde. Ingresó en la cárcel.

LOS CUATRO RECITALES DE DALIA IÑIGUEZ

La intelectualidad habanera y el público en general se hallan pendientes de los cuatro recitales que ofrecerá Dalia Iñiguez en el Principal los días 1, 4, 7, y 11 del próximo mes de junio y ello se explica, porque durante los dos años que Dalia ha permanecido alejada de nosotros la crítica europea y centro y sud americana no ha cesado de prodigarla elogios, catalogándola entre las geniales intérpretes de la poesía castellana.

El abono a estos cuatro recitales de Dalia Iñiguez se atiende en la Contaduría del teatro, Tel. A-6737, rigiendo los siguientes precios: 28 pesos los palcos, 5 pesos la luneta, 3 pesos 20 centavos las dos primeras filas de butacas y 2 pesos 40 centavos las restantes.

EXITO DE «CHU CHIN CHOW» EN EL CAMPOAMOR

Un magno suceso constituye el pre-estreno de la sensación musical de este año y de cualquier año, «Chu Chin Chow», lo más espectacular y fantástico que el cine ha creado; la película de extraños ritmos y sutiles enigmas. Una fantasía musical realizada a todo lujo... Música deliciosamente exótica... Mucho más allá de lo que usted puede imaginarse.

El viernes un gran estreno Metro Goldwyn Mayer, «Una aventura en la noche», deliciosamente interpretada por el favorito de favoritos, Clark Gable, con la brillante cooperación de la gran estrella Constance Bennett. Intervienen, además, con su valioso concurso en este reparto, Billie Burke, Katherine Alexander, Stuart Erwin y muchos otros.

El miércoles 29, es el día señalado para el debut del formidable conjunto de revistas «Fanchon and Marco», quienes presentarán en la escena de este simpático teatro su última creación «Darlings of Broadway».

PRADO
HOY Telf. M-2822 LA COLOSAL PELICULA
"EL JOROBADO"
o ENRIQUE de LAGARDERE
Según la famosa novela de Paul FEVAL
ADEMAS
"NOCHE AZUL"
con RAMON NOVARRO
20¢ Antes de las 6½ 30¢ Después

"CRISIS MUNDIAL"
Incomparable comedia musical Hecha en España
UN ALARDE DE PERFECCION!! con
Antoñita COLOME - Miguel LIGERO
Ricardo NUÑEZ
VIERNES 31 PRE-ESTRENO
PAYRET

HOY ENCANTO HOY
UNICO en CUBA con REFRIGERACION
CRAWFORD GABLE MONTGOMERY
Una M. G. M.
"CUANDO EL DIABLO ASOMA"
5½ y 9½ GRAN EXITO de "LAS DOS MARIAS"
LUNES UNIVERSAL presenta
LA VIDA NOCTURNA DE LOS DIOSES
UN "DISPARATE" FANTASTICO

GACETILLAS

AUDITORIUM: «EL PODEROSO BARNUM»

Magnífico es el programa que presenta hoy el cómodo y ventilado teatro «Auditorium» de Calzada y D, Vedado, teléfono F-4455. En sus tandas elegantes de 5:15 y 9:45 con una revista, el estreno de la grandiosa película «El poderoso Barnum» del gran actor Wallace Beery, secundado por Virginia Bruce, Rochelle Hudson y Adolphe Menjou. En los turnos de 4:00 y 8:30 a petición «La casa de Rothschild» por George Arliss, Loretta Young, Boris Karloff y Robert Young.

Mañana: A las 4:00 y 8:30: «Padre e hijo» por H. B. Warner y a las 5:15 y 9:45: últimas exhibiciones de «El poderoso Barnum». Viernes: Estreno de la gran película «Payasadas de la vida» por Ramón Pereda y música de Ernesto Lecuona.

FAUSTO: «EL JOROBADO» O «ENRIQUE LAGARDERE»

Están de plácemes los habuttúes al popular y amplio teatro «Fausto», de Prado y Colón.

He aquí el selecto programa que para hoy anuncian sus carteles: «El Jorabado» o «Enrique de Lagardere» la mejor y más sensacional versión cinematográfica de la célebre novela de Paul Feval. Roberto Vidalin y Josefina Gael, figuras nuevas ante nuestro público, consiguen en esta película el más grande éxito. También se anuncia la interesante producción titulada «Matar o morir», por la admirable Jean Parker.

Noticiero, cartón y variedad completan el programa, que empieza a exhibirse desde las 2:30 hasta las 11:30, pudiéndose informar el público del horario exacto de cada película, llamando al teléfono de «Fausto», A-4321.

Los precios: 20 cts. hasta las 6:30 y después de esa hora 30 cts. Los niños pagan 20 cts. a todas horas.

NEPTUNO: «EL CAPITAN DE COSACOS»

Bello programa el que para hoy miércoles, encontrarán los asiduos concurrentes al elegante teatro «Neptuno».

Desde las 2 y 30 de la tarde a las 11 y 30 de la noche se exhiben las siguientes películas:

«Un capitán de cosacos», interesantísima producción en la que se distinguen como principales personajes, José Mojica y Rosita Moreno; «El encanto del hogar» por la diminuta y admirada estrella de la pantalla Shirley Temple. Hay además, cartón, noticiero y revista.

El horario exacto puede inquirirse llamando al teléfono M-2785 del teatro «Neptuno».

Los precios: 20 cts. para mayores y niños a todas horas.

Para mañana jueves cambio de programa, con la película «Aquí está mi corazón» por Bing Crosby.

PAYRET: «PAYASADAS DE LA VIDA»

Hoy último día de la linda producción titulada: «Payasadas de la vida», totalmente hablada en español con Ramón Pereda y una bella música de Lecuona y Castro Padilla. Además se exhibe «El pan nuestro de cada día» película que tiene el primer premio de la Academia de Ciencias. También un cartón y una Revista Universal.

Precios: 20 cts. luneta, butaca o asiento de palco hasta las 6 y 30 y 30 cts. después. Niños 15 cts. Tertulia o paraíso 10 cts.

Mañana: «Del fondo del corazón» por Baby Jane.

TRIANON: «CUANDO UNA MUJER QUIERE»

En la tanda de las 4: Carole Lombard en la bella cinta «El ángel del arroyo», revista Metro y estreno de la producción de Fay Wray y Victor Jory, titulada: «Cuando una mujer quiere».

A las 8:30: «El ángel del arroyo».

En la de 9:45: revista Metro y «Cuando una mujer quiere».

Mañana: «Estrictamente confidencial», por Warner Baxter y Myrna Loy.

El viernes: la obra de King Vidor, por Karen Morley, «El pan nuestro de cada día».

Sábado y domingo: «Pasaporte a la fama», por Edward G. Robinson.

RIALTO: «LA VIUDA ALEGRE»

Metro Goldwyn presenta hoy en «Rialto» por última vez la grandiosa opereta de Frank Lehar llevada a la pantalla con gran acierto titulada «La viuda alegre», romántica, lujosa y muy bien interpretada, ya que se trata de Jeanette Mac Donald y Maurice Chevalier, que juntos hacen de esta producción una verdadera joya del cine sonoro. Además se exhibe «Así ama la mujer» de Joan Crawford, la Revista Universal y un cartón.

Los precios: 20 cts. luneta y preferencia.

Mañana: «Viva la vida», estreno en Cuba, toda hablada en español, muy bonita música y un argumento romántico y al mismo tiempo muy cómico, trabajan las Hermanas Ballesteros.

RIVIERA: «EL TEMPLO DE LAS HERMOSAS»

Hoy en las tandas de 5.15 y 9 45 se estrena la gran producción de la Paramount por Gary Grant y Genovieve Tobin que se titula «El templo de las hermosas», revista, cartón y variedad. A las 4.15 y 8 15 «La hiena de la Quinta Avenida», por Mary Morris.

Mañana jueves matinée a la 1 30, se estrena la grandiosa producción de la Columbia interpretada por May Robson y Fay Wray, que se titula «Cuando una mujer quiere». Episodio 7 de la emocionante serie «El caballo infernal», por Harry Carey, exhibiéndose además la gran producción interpretada por Walter Connolly que se titula «Lo que los dioses destruyen», revista y cartón.

PRADO: «EL JOROBADO» O «ENRIQUE LAGARDERE»

«Prado», el popular y ventilado teatro de Prado y Trocadero; teléfono M-2822, exhibe nuevamente en sus turnos preferentes de 3.30, 6.30 y 9.30, la formidable película «El Jorobado» o «Enrique de Lagardere», basada en la obra inmortal del gran novelista Paul Feval. Costosamente realizada e impecablemente interpretada por los más notables artistas de la comedia francesa.

Las aventuras de «Enrique de Lagardere», su vida accidentada, su lado fácil, su fase sentimental, su aspecto tierno, su carácter varonil; el Castillo de Caylus.

En los turnos de 2.15, 5.00 y 8.30, se exhibirá la exquisita producción «Noche azul», en la que se distinguen como principales intérpretes Ramón Novarro y Evelyn Laye. Además una comedia y una revista.

REGINA: «LA VIUDA ALEGRE»

Hoy es la última exhibición de la gran joya Metro «La viuda alegre», linda opereta llevada a la pantalla con gran lujo y regia presentación, interpretada por la linda Jeanette McDonald y el simpático Chevalier. Además se exhibe «Así ama la mujer», de Joan Crawford, muy bonita e interesante. Se completa el programa con la Revista Universal y un gracioso cartón. Precios: 15 centavos mayores hasta las 6.30 y 20 después.

Mañana: Estreno en Cuba de la bella película hecha en España «Viva la vida», de los cómicos Alady y Lepe y las Hermanas Ballesteros, y la regia película «Tormentas de pasión», de Emil Jannings y Anna Sten.

LIRA: «MIENTRAS NEW YORK DUERME»

Grande y muy valioso el programa que para hoy ha seleccionado la Empresa de este cine de las familias, de Industria y San José; teléfono M-4474, con las mayores comodidades, temperatura, perfecto sonido y clara proyección. Función de 1 a 11.30, con revista de asuntos internacionales. Soberbia producción «Juventud pecadora», de Thomas Meighan. Maravillosa super joya de gran argumento «Mientras New York duerme», por Spencer Tracy y la monísima niñita Shirley Temple. Mañana «Su adorable enemiga» y «El ángel del arroyo».

OLIMPIC: «FRENTE AL DESTINO»

Dos muy valiosas películas anuncian para hoy las carteleras de este magnífico y confortable cine de las familias del Vedado, situado en Avenida de Wilson y B; teléfono F-6253. Hasta las 6.30 mayores 15 centavos y después 20; niños y tertulia a todas horas 10 centavos. En tandas elegantes de 5.15 y 945 preciosa comedia y variedad. Soberbia y muy valiosa super joya «Frente al destino», de Mady Christians y Charles Bickford. A las 6.30 y 8.30 variedad y comedia. Sensacional producción «Mata Hari», de Greta Garbo y Ramón Novarro. Mañana «El cantante de Nápoles» y «Risas y lágrimas».

ACTUALIDADES Y ESMERALDA: DOS GRANDES CINTAS

En el confortable y simpático coliseo «Actualidades» de Monserrate 8 y 10, teléfono M.5575, serán hoy exhibidas en tanta y noche, dos preciosas y valiosísimas películas. Damas y niños a todas horas cinco centavos. Comienza con comedia y variedad. Interesante y atractiva producción «La Buenaventura» de Enrique Caruso Jr., Divertidísima superjoya «El Mujeriego» de James Cagney. Mañana «Casada sin intención» y «Su revólver era su ley».

«Esmeralda» el preferido del barrio por sus inmejorables condiciones y los más suntuosos programas anuncia para hoy en tanda y noche un bello y muy interesante programa. Este cine está situado en Monte 242, teléfono A.9069. Comienza con comedia y variedad. Magistral super-joya «El encanto del hogar» por la encantadora niñita Shirley Temple. Sugestiva y valiosa producción «El valle del infierno» de Buck Jones. Mañana «Cuando un hombre es hombre» y Aprendió de los marinos.

CUBA Y ROJO: REGIO PROGRAMA

En el gran cine «Cuba» de la calle Suárez y Corrales, teléfono M-8970, ofrece hoy en tanda de 5 y noche 8.15, un suntuoso y atractivo programa, comenzando con precioso cartón y revista. Magistral super joya «El remolino», de Jack Holt y Lile Lee. Soberbio y muy valiosa producción en español «El agua en el suelo» de Maruchi Fresno y Luis Peña. Mañana «Basta de mujeres». y «De la ciudad el Rancho.»

En el confortable cine «Rojo» de Monte y A. Recio teléfono M4794, serán exhibidas dos grandes y muy interesantes películas llenas de atractivos. En tanda y noche, comedia y variedades, regia, lujosa y de mucha acción la colosal producción «El emperador Jones de Paul Roberson. Suntuosa super-joya «Su sino era pecar», de Loretta Young. Mañana «Música y Mujeres» y «Aquí viene la armada.»

BELGICA Y VIOLETA: DOS COLOSALES PELICULAS

Habrá de verse hoy muy concurrido la espaciosa y confortable sala de este gran cine «Bélgica» de Egido y Corrales, teléfono A.9128, ante el magistral programa que hoy se ha combinado. En tanda y noche, comedia y variedad. Estupenda producción «Por la vida de su rival» por un bello reparto. Una de las más grandiosa joyas del cine la incomparable cinta «Continental» por Ginger Rogers. Mañana «Melodía de Arrabal» y «Crimen sin pasión» «Violeta» el conocido cine por sus inmejorables programas, cuenta para hoy en tanda y noche con dos preciosas y bellas películas de argumentos valiosos. Este simpático cine está situado en Monte y Rastro con su teléfono M.3238. Comienza con comedia y variedades. Sensacional super producción «Stingaree» de Irene Dunne y Richard Dix. Valiosísima atracción suprema «La farsa del honor» de Frances Dee. Mañana «Bolero» y «Voluntad Esclava»

VEDADO: «LA EDAD DE LA INOCENCIA»

Hoy presenta el confortable cine «Vedado» de la calle B. entre veinte y siete y 29 en el Vedado. (Edificio Vives) Teléfono F.3128, un monumental estreno con una sorprendente producción llena de atractivos. En tanda de cinco y noche 8.30. Cartón y variedad. Magistral super producción de mucha acción, presentación, exquisita música y bellas mujeres «Volando hacia Río Janeiro» de Dolores del Río. Estreno de la maravillosa super joya «La edad de la inocencia», de John Boles e Irene Dunne. Mañana «Dinamita Pura» de Jimmy Durante y «La locura Errante» por Richard Dix.

INGLATERRA: «EL PASEO DEL AMOR»

San Rafael y Consulado, M. 5526 diez centavos de una y media a seis y media y 15 centavos, después niños diez centavos a todas horas.

Hoy, tarde, y noche, revista el cartón «La torpeza de Bosko, y la comedia especial en colores «Esta noche no Josefina» y las super producciones «El paseo del amor» regia joya musical por Dick Powell, y Ruby Keeler; y «Todo corazón» joya especial por Jean Parker, y Una Merkel.

A las cinco de la tarde «El Paseo del amor» y «Todo corazón».

Mañana. «Sor Angélica» regia joya extraordinaria de la cinematografía española, por Lina Yegros, y Ramón De Sentmenat, y «Vaivenes del amor» atracción suprema por Myrna Ley, y William Powell.

WILSON: «EL PASEO DEL AMOR»

Belascoaín y San Rafael. U-5863; 10 centavos de una y media a seis y media y quince centavos después niños diez centavos a todas horas.

Hoy, tarde y noche revista, el cartón «Bosko distraído» y la come dia en colores «Esta noche no Josefina» y las regias atracciones «El paseo del mar» estupenda comedia musical, por Dick Powell y Ruby Keeler, y «Todo corazón», magistral film especial, por Jean Parker y Una Merkel.

A las cinco de la tarde El Paseo del amor, y «Todo corazón.

Mañana «Sor Angélica» por Lina Yegros y Ramón De Sentmenat, la producción cumbre de de la cinematografía española, y «Vaivenes del amor», regia joya por Myrna Loy, y Willam Powell.

(Más GACETILLAS en la página SIETE)

Instantina
contra RESFRIADOS Y DOLORES
BAYER

TEATRO NACIONAL
65 AÑOS EN PARIS
"FOLIES BERGERE"
POR VEZ PRIMERA EN CUBA
ARTISTAS UNIDOS
SEMANA DE GALA DEL 25 AL 31
MAURICE CHEVALIER
con Ann SOTHERN y Merle OBERON
y 500 BELLEZAS PARISINAS

"MI POPULARIDAD SE LA DEBO AL SOMBRERO DE PAJA"
USE SOMBRERO DE PAJA

M.E.C.D. 2016

Su invitación esta noche debe ser a

EL DORADO

(M-4777)

Prado y Tte. Rey.

el más exquisito menú a precios muy módicos.

table d-hote

mañana $0.50

noche $0.60

Plate azul

mañana $0.35

noche $0.45

la mejor música y el sitio más fresco y distraído de la Capital.

Venga a comer con su familia

EL PROXIMO 26 DESCUBREN UN MEDALLON EN LA TUMBA DEL JOVEN JORGE MERINO

El próximo día 26, a las tres y media de la tarde, tendrá efecto, en la Necrópolis de Colón, el acto de develar un medallón en la tumba del joven Jorge Raoul Merino, miembro que fué del Directorio Estudiantil de 1930, muerto, de manera trágica, el 8 de octubre del año 1933.

Dicho acto será patrocinado por el coronel Celestino Baizán, Gobernador de la Provincia de la Habana.

Ayude a Sus Riñones

No Tome Drogas Drásticas

En sus riñones hay unos nueve millones de diminutos tubos urníferos o filtros que usted pone en peligro al descuidarlos o al tomar drogas drásticas e irritantes. ¡Tenga cuidado! Si a causa del mal funcionamiento de los riñones o de la vejiga sufre usted de micciones nocturnas que lo obligan a levantarse, de dolores en las piernas, nerviosidad, desvanecimientos, rigidez muscular, reumatismo, lumbago, neuralgias, ardores en la uretra, picazón, escozor, acidez o pérdida de la vitalidad, no pierda un instante: tome el Cystex, nuevo descubrimiento de un médico para aliviar, tonificar, limpiar y reponer los riñones irritados y adoloridos. Comienza a obrar a los 15 minutos de tomarse, y renueva la salud, la juventud y la vitalidad en 48 horas. El Cystex no cuesta más que unos cuantos centavos por cada dosis, y se garantiza que le aliviará sus sufrimientos en una semana o se le devuelve su dinero. En todas las boticas.

Si su farmacia no lo tiene, escriba a J. Casanova, Apartado 1204, Habana.

APIOLINA CHAPOTEAUT

CURA RETARDOS DOLORES MENSTRUALES

En todas las Farmacias

SALUD DE LAS SEÑORAS

SELLO LAZO INSTANTANEO PARA DOLORES

Defunciones ocurridas en la Habana

Telmo Pino Guire, negro 24 años, Buenos Aires 15. Homicidio por instrumento pérforo cortante.

Josefa Alvarez, blanca, 86 años, Hospital C. García, Enteritis.

Venancio García, blanco, 69 años, Figueroa 7. Esclerosis cardio vascular.

René Iglesias, negro, 16 años Hospital Cñ García, Tuberculosis pulmonar.

Luis V. González, blanco, 45 años, Hospital C. García, Nefritis.

Haldé M. Gómez, blanca, 16 meses, Hospital C. García, Eclampsia de la 1ra infancia.

Migdalia Acosta, mestiza, 9 meses Soledad 6, Bronconeumonía.

Ruperto Martínez, blanco, 55 años Zapata 150, Suicidio por colgamiento.

Manuel C. Fernández, blanco, 60 años, Trinidad 3 y 5, Enfermedad O. del corazón.

Vicente J. Corzo blanco 70 años Cerro 472 Arterio esclerosis.

María D. Rojas, blanco, 29 años, Hospital C. García, Pervperitonitis.

Carmen González, blanca, 1 año, Tutipán16:Toxiinfección intestinal

Agustín Pérez, negro, 46 años, Cerro 440, Bronconeumonía doble.

Eulalia Saavedra Aubín, blanca, 38 años, L y 15. Miocarditis aguda.

Félix F. Paytudi, blanco, 63 años, Velasco 8. Cirrosis hepática.

Isabel Ibañez, negra, 41 años, calle L. número 117, Tuberculosis pulmonar.

Amparo Milián, mestiza, 50 años, Marina 5, Embolia cerebral.

Roberto Miranda, blanco, 1 año, Bella Vista, 25, Gastro enteritis.

Ofelia Rodríguez negra, 32 años, Corrales 85, Insuficiencia mitral.

Ramón Fernández, blanco, 63 años Cerro 659, Estrechez mitral.

Manuel Sánchez, blanco, 66 años. Corrales 1, Enfermedad d ela aorta.

Manuel Quinoa, blanco, 20 años, Benéfica, Fístula estercoracia.

José Borrajeros, blanca, 44 años, Benéfica, Apendicitis supurada.

Juan Tejera, blanco, 65 años, Q. Canaria. Cardio esclerosis.

Jasefa González, blanca, 70 años Cerro 473, Arterio esclerosis.

Eulogio Oscorio, mestizo, 67 años. Palatino 25, Arterio esclerosis.

Senén Bueno, negro, 21 años, Hospital C. García, Colecistitis aguda.

Mario Villalba Rubio, blanco, 4 meses, San Agustín 10, Bronconeumonía.

Ungüento Cadum para las Enfermedades de la Piel

Los que han estado sufriendo por años de afecciones de la piel, irritantes, obstinadas y molestas, consiguen alivio casi al instante por medio del uso del Ungüento Cadum Alivia al instante la picazón y quemazón y empieza a cicatrizar la piel inflamada, irritada o afectada después de la primera aplicación Ha probado ser un gran alivio para millares de personas que durante años han estado sufriendo de eczema, acne (barros), granos furúnculos, úlceras, erupciones, urticarias, ronchas, almorranas, comezón, sarna, heridas, arañazos, cortaduras, lastimaduras, ásperos, postemillas, escaldadura, sarpullido quemaduras, costra, magulladuras, etc.

MUERTE SEGURA a los insectos rastreros Espolvoree POLVO FLIT

PRODUCTO DE LOS FABRICANTES DEL FAMOSO FLIT

Lea AVANCE todas las tardes.

Dirigido por José I. Rivero

El problema de transporte será resuelto en breve por la Com. de Servicios Públicos

En estos días se reunirá la Comisión de Servicios Públicos para conocer las solicitudes de permisos que han formulado distintas empresas de ómnibus y legalizar las setenta rutas, compuestas de mil trescientos ómnibus, que tiene actualmente la Cooperativa de los Omnibus Aliados, empresa compuesta de humildes propietarios y que se encuentra considerada como una de las más importantes de las que se dedican al servicio de pasajeros en el orbe.

Según nos comunican nuestros informantes, los Omnibus Aliados, al constituirse en cooperativa, mejorarán y perfeccionarán el servicio que tienen encomendado, del que disfrutan varios cientos de miles de personas diariamente y del que viven unas veinte mil familias.

La cooperativa que preside el señor R. Merens, compuesta por más de mil propietarios, espera de la Comisión de Servicios Públicos una actuación de acuerdo con el esfuerzo que han venido realizando los miembros de esa colectividad, que tienen la aspiración de ofrecer cada día un servicio mejor y que siempre se han mantenido, aun en los momentos más difíciles por que hemos venido atravesando, dentro del más estricto respeto a las leyes.

Nuestros informantes nos participan asimismo que la desorganización del sistema que se tiene implantado resultaría peligrosa para el mismo público, ya que renacerían competencias, creadas alrededor de bastardos intereses, con su secuela de regateos y accidentes.

LOS TOSTADEROS DE CAFE Y LOS IMPUESTOS MUNICIPALES

La Asociación de Propietarios de Tostaderos de Café de la República se ha dirigido al Hon. Presidente de la Nación en demanda de una modificación substancial para la Ley de Impuestos Municipales con el fin, según textualmente dicen, de «terminar el estado de confusionismo reinante» en la interpretación de varios preceptos que transcriben, indicando cómo debieran redactarse.

Nosotros no hemos hecho un detenido estudio del problema pero no hace falta mucho para suponer que el confusionismo existe. El Estado tiene hombres que podrán estudiar la proposición y nosotros creemos que entidad tan respetable, y que a tantos intereses representa, será oída y merecerán atención sus demandas. Pero resulta que en nuestros mundos fiscales el confusionismo es un mal crónico y así no es de extrañar que las clases que sostienen y nutren el Erario con sus contribuciones, se quejen más de la forma que de la cuantía de lo que tributan.

Crónica Habanera

(Continuación de la pág. 5)

EN SU SANTO

Llylly Riquelme, señorita todo distinción y gentileza, que brilla en nuestros salones elegantes, está de días en esta fecha y por tal motivo nos complacemos en saludarla y desearle toda clase de congratulaciones. Tenga un día muy feliz, son nuestros deseos.

FIESTAS A SANTA RITA

En la Iglesia del Santo Cristo se llevarán a efecto hoy, como es costumbre todos los años, las solemnes y brillantes fiestas en honor de la venerada Santa Rita, cuya festividad celebra la Iglesia Católica en este día.

A la misa de la mañana seguirán otros actos durante todo el día, entre ellos, la simbólica repartición de flores entre los devotos.

Desde ayer tarde que se verificó la solemne Salve de la víspera, el altar mayor luce las galas de un adorno floral precioso, obra exquisita de «El Clavel», el gran jardín de Marianao, cuyos floristas maestros han hecho un verdadero derroche de flores y de buen gusto.

Entre grandes grupos de palmas arecas, esas lindas palmas gigantes de «El Clavel», tan afamadas, surge el altar todo tapizado de dalias, azucenas y lirios.

Una maravilla.

Proceden también del favorito «Clavel» las cinco mil rosas que serán distribuídas entre los devotos de Santa Rita, siguiendo la tradición.

Serán fiestas solemnísimas.

BODA RECIENTE

Nos hacemos eco de una boda muy simpática, celebrada recientemente en esta ciudad y ante el altar mayor de la iglesia del Santo Angel Custodio.

Fueron los contrayentes la bellísima e inteligente señorita Martha Aspiazo y el doctor Alejandro Llovet, pareja muy feliz que fué apadrinada por la señora Manuel Díaz de Llovet, madre del novio y por el padre de la novia, señor Leopoldo Aspiazo.

Testigos de uno y otro, fueron en este acto, los doctores Francisco Vargas; Carlos Márquez Sterling, Radio Cremata y Andrés Núñez, y los señores Ricardo Puente y Pablo Medina.

EN EL HOTEL NACIONAL

En uno de los amplios salones del Hotel Nacional, se celebró anoche una comida en honor del Excmo. señor Guillermo Patterson, Embajador de Cuba en Washington, que se encuentra entre nosotros desde hace unos días.

Fué ofrecida dicha comida por el conocido hacendado Pepe Gómez Mena, Presidente del Instituto Azucarero, asistiendo especialmente invitados el Secretario de Estado, señor José A. Barnet y el Secretario de Agricultura, ingeniero Carlos M. de la Rionda.

También asistieron los miembros del Instituto José M. Casanova; Aurelio Portuondo; Jesús Azqueta; doctor Arturo Mañas; doctor García Bayleres; doctor Raimundo Rodríguez López y nuestro querido compañero Edel Farrés.

RECIBO ANIMADO

En su elegante residencia de la calle Campanario, y con motivo de festejar su santo, ofreció ayer tarde un recibo la gentil y estimada dama Virginia Salcines viuda de Viadero.

Muy halagada se vió en todos momentos por sus amistades la señora viuda de Viadero, recibiendo innumerables obsequios florales que llegaron hasta ella como finos mensajes de felicitación de sus amistades.

Muy rico el buffet servido.

Se hallaba dispuesto en el espléndido comedor de la casa, en una gran mesa que adornaba rico centro de plata cuajado de rosas «belle-blonde».

Entre las señoras allí presentes, anotamos algunos nombres.

Lola Soto Navarro de Lasa; María Franca de Rodríguez; María Teresa Escarrá de Casares; Rosa Rodríguez de Herrera y Caridad Escarrá de Blattner.

Delia Escarrá de Pruna.

Filomena H. de Copado; Aurora Maruri viuda de Rigol; Josefita Gastón; Mercedes Montes de Hernández; Josefina González de Gutiérrez; Cuca Viadero de Cuartas.

Emelina Wyatt de Viadero.

Angelina A. de Gutiérrez; Carmina Viadero de Pardo; Monina Cacicedo de Barrera; Ida M. de Lazcano; Teresa Cuervo de Real.

Señoritas:

Juana María Gutiérrez; Rosalía, Esperanza y Nena Jiménez; Panchita Morejón; Merceditas Hernández...

TEMPORADA DE COMEDIA

Gran lleno el de anoche en el Principal.

Nuestra sociedad elegante se congregó en aquella espléndida sala, para aplaudir nuevamente a la tan notable compañía que viene actuando desde el sábado.

Se puso en escena la divertidísima pieza de Muñoz Seca y Pérez Fernández, titulada «Mi Padre», que constituyó un éxito magnífico para todos los artistas del conjunto.

Para el viernes se anuncia otro gran estreno.

Lleva por título «Orden de Amar» o «Una Intriga en la Embajada» y se trata de una comedia francesa, muy alegre e interesante.

Entre la concurrencia de anoche, se encontraba este grupo de damas:

Bibí de Lima de Maduro, Ana María Sánchez Crusellas de Gómez, Mercedes Marty viuda de Baguer.

Mercedes Sánchez Osorio de Pérellano, María Fernández de Perellano, Hortensia Tejada de Valdés, Nena Sicre de Ortega.

Esperancita de Cárdenas de Suárez, Hortensia Arroyo de Castellanos.

María Antonia Sousa de Remírez, Adelaida Torres de Betancourt, Dulce Müller de Gorrín, Carolina Martínez de Rebolledo, Fermina Sastre de Berazati.

Margarita Sastre de Bonich.

Panchita Couseiro de Fernández, Margot Martínez de Morandeyra, Florinda Jardines de Viamontes, Francisca de la Torre de Pérez.

Caridad de los Reyes de Santa Cruz.

Juana Fernández de Los Ríos.

Señoritas:

Esther Quiñones, Nena y Marta Cortés, Chiquitica Sánchez Oyarzun, Sofía García, Emelia Díaz, Margot García, Georgina Rienchom, Clarita Gordillo, María Antonia Couseiro, Esther Rodríguez, Concha Jiménez, Lidia Pensó, Guillermina Argüelles, Virginia Roig, Georgina Suárez, Chichita López.

INSTITUTO DEL VIEJO

NEPTUNO 118 Y 120. — TELEFONO A-9225.

Cuerpo facultativo especializado en tratar enfermos de más de cuarenta años.

Esmerados servicios de consultas, curaciones, domiciliario, laboratorios, Farmacia, electricidad médica, Rayos X, Oftalmología, Optica, quiropedista, ortopedia, dentales y de clínica para operaciones.

En el «Instituto del Viejo» se han tratado ya con éxito más de dos mil asociados.

Seriedad y Solvencia.—Servicio permanente. Cuota Mensual: $1.50.

A toda persona de más de 40 años que presente este anuncio en la oficina y desee asociarse, se le obsequiará con el primer recibo. Solicite reglamento o agente.

Miércoles de "La Filosofía"

Hoy, a las 9 p. m., la bellísima comedia en 3 actos, original de Jacinto Benavente,

LA PROPIA ESTIMACION

Estación «C-M-C-F» (815 kc.)

Conjunto artístico de

Marcelo Agudo y Pilar Bermúdez

LA FILOSOFÍA

FLORA GALTES VIUDA DE HURTADO

En la tarde del lunes último, con numeroso acompañamiento en el que la sociedad habanera tenía una selecta representación, se verificó el sepelio de la respetable señora Flora Galtés viuda de Hurtado, madre amantísima de un médico ilustre, del doctor Félix Hurtado, que de tan alto renombre disfruta.

La desaparición de la respetable señora deja un vacío inmenso en el triste hogar donde quedan llorándola inconsolables hijas y nietos.

Enviamos por este medio a todos sus familiares, nuestro más sentido pésame.

EN BATABANO

Invitados por el conocido abogado doctor Mario Lazo y por su bella esposa, hicieron en la tarde del domingo una visita al Hotel «Dos Hermanos» en Batabanó, el Excmo Señor Jefferson Caffery, Embajador de los Estados Unidos en Cuba y un grupo de damas y caballeros.

Figuraban entre ellos, el Barón y la Baronesa Von Bixsen; Mrs. G. Grant Mason; Mr. y Mrs. Caswell, Mr. y Mrs. Rafael Govín, Mr. Ramón Conroy y los altos miembros de la Embajada Americana Mr. Freeman Mathews, Mr. Ellis Briggs acompañados de sus esposas y Mr. Carlos Warner.

Fué un party animadísimo, por el que tuvieron ocasión los invitados, de conocer uno de nuestros más bonitos lugares de recreo.

JULIETA PALAVICINI

Hoy y mañana, en los turnos de cinco y media y nueve y media del gran teatro «Nacional», se presentará Julieta Palavicini, la notable recitadora mexicana, en sus últimos recitales para el público habanero.

Además se exhibirá en todas las tandas, el estreno de la emocionante cinta «Luz en la Niebla».

La admirada actriz del verso, cuya presencia la reclaman compromisos anteriores en el extranjero, nos ofrecerá un programa muy selecto.

Helo aquí:

I.—«La orgullosa piedad», José Santos Chocano. «Balada de la Leprosa», Manuel Lugones. «Pué que me rajara», Carlos Rivas Larrauri. «Epístola de amor», Paul Geraldy. «Tu me quieres blanca», Alfonsina Storni. «La lágrima infinita», Hilarión Cabrisas. «Noche Lúgubre», Alfonsina Storni.

II.—«Si pudiera», Alfonsina Storni. «Implacable», Juana de Ibarbourou. «Más valiera no tener madre», Carlos Rivas Larrauri. «Me pesaba su nombre», María Monvel. «Por fortuna», Paul Geraldy. «Hija mía», Fabio Nicoli. «Los pregones de México», Miguel N. Lira.

BAUTIZO

Han recibido las aguas bautismales, el día veinte último, las lindas niñas Luisita Leonor Casas Gil y Emma Alodia Ramos Yániz.

En el acto, celebrado en la Catedral de Matanzas, ofició el Rvdo. Padre Genaro Suárez, Párroco del Sagrario de esa Catedral.

QUINCE AÑOS

Los quince años, la suspirada edad de los quince, llega con la fecha del día para una señorita graciosísima: Carmelina Fernández Cabada y Daria.

Festejando la dulce edad, recibirá a sus amiguitas por la tarde.

«GRAFOS»

Muy interesante y bello el «Grafos» de mayo.

Desde ayer se encuentra a la venta en todas nuestras principales librerías, el número de mayo de la revista «Grafos», que con tanto acierto dirigen nuestras estimadas compañeras en el periodismo María Dolores Machín viuda de Upmann y María Radelat viuda de Fontanills.

Este número impresiona gratamente por sus innumerables artículos, que calzan firmas conocidas, y por la amena lectura que brindan aquéllos, así como las secciones de arte, moda, música, bridge...

Trae planas de actualidad, con fotografías de peunes filles, novias de abril, gente menuda, señoras...

Un número precioso.

DE PASO

El sábado pasaron por la Habana, a bordo del «Manuel Arnús», y procedentes de Costa Rica, el señor Manuel Montejo, multimillonario y banquero costarricense y su esposa Lilia de Ortuño.

Los viajeros, que poseen muchos familiares en esta capital, van a Nueva York, para dejar a sus tres hijas en el Mount Saint Icent College de aquella ciudad.

Después vendrán a la Habana a fin de pasar un mes de temporada, en la residencia de su tía, la respetable dama María de la Concepción Nenninger viuda de Montejo, en la Avenida de los Presidentes en el Vedado.

ORQUESTA FILARMONICA

Un gran acontecimiento artístico constituirá el concierto regular de este mes de la Orquesta Filarmónica de la Habana.

Está dispuesto para el domingo próximo, a las diez y media de la mañana, en el Teatro Nacional, que como de costumbre resultará insuficiente para albergar los numerosos amantes de la buena música que asisten a estos conciertos.

El concierto del domingo se distingue principalmente por la atracción que ofrece la presentación de Josefina Megret Martí, pianista de amplias facultades artísticas, que ejecutará en la segunda parte del programa, el concierto IV en Sol mayor, Op. 58 de Beethoven.

También figuran en el bello programa combinado para este concierto, la Sinfonía Fantástica, Op. 14 de Berlioz; el intermedio sinfónico «En el Albaicín» de M. Rivera Baz y el Sombrero de Tres Picos, de Manuel de Falla.

Será un gran concierto.

(Continúa en la página NUEVE)

GACETILLAS

LARA: «FRENTE AL DESTINO»

Este cómodo y concurrido cine «Lara», el más céntrico, de Prado y Virtudes teléfono A-1542, con el mejor sonido y la más clara proyección, ha seleccionado para hoy en función continua de 2 a 11.30, un bonito y muy atractivo programa con dos grandes películas. Comienza con preciosa comedia y variedad. Suntuosa y bella super joya «Frente al destino», de Mady Christian y Charles Bickford. La sensacional y misteriosa producción «La isla del tesoro», de Wallace Beery y Jackie Cooper. Mañana «La maldición del hindú» y «El vaquero campeón».

VERDUN: HOMENAJE A EDDIE CANTOR

Para hoy ha seleccionado la empresa de este coquetón teatro Verdún de la calle Consulado el preferido de todos con el grandioso homenaje al popular y aplaudido cómico de la pantalla Eddie Cantor en los turnos preferentes se pondrá la bonita cinta que lleva por título «El chico millonario» en segundo lugar la divertida cinta «Escándalos romanos» revistas y cartones. Los precios serán como de costumbre matinée y tanda doble cinco centavos, todos, por la noche mayores diez centavos, niños menores de diez años cinco centavos. Mañana «Paz en la tierra» y grandioso estreno.

MODERNO: «EL CONDE DE MONTECRISTO»

Par los turnos de tarde y noche, de hoy, está señalado un selecto programa Artistas Unidos «El Conde de Monte Cristo» de Robert Donat, Elisa Landi; «Naná,» de Anna Sten, Lionel Atwill, Phillips Holmes» «El zapatero remendón», cartón el colores; y una instructiva revista Universal». Luneta hasta las 6.30 diez centavos; después 15; niños diez centavos. Mañana regio programa, dos colales estrenos. Sábado y domingo «Sor Angélica», por Lina Yegros, Ramón Sentmenat y «La vida es sabrosa», de Kay Francis Warren William, George Brent.

UNIVERSAL: «LA ADORABLE ENEMIGA»

La activa y complaciente empresa del gran cine Universal, siempre atenta y cuando en beneficio del público represente, ha seleccionado para hoy, en función contínua de 1 a 6 y de 6.30 a 11.30 dos preciosas y muy sensacionales películas, dando comienzo con comedia y variedad. Magistral super joya de gran argumento «La adorable enemiga» de Jack Holt. Emocionante superatracción suprema «La ley de la frontera» de Buck Jones. Mañana «Los celos del recuerdo» y « De la ciudad al rancho» .

FLORENCIA: «LAS DOCE EN PUNTO»

Anuncian las carteleras del «Florencia» de San Lázaro y San Francisco, teléfono U-6658, un programa muy selecto y de mucho valor. Función contínua de 2 a 11.30. Hasta las 6.30 mayores diez centavos, y niños, cinco y después mayores 15 y niños diez. Comienza con Metrotone y variedad. Soberbia super proluección «Las doce en punto» de Richard Bartholmess. Regia y lujosa atracción revista «Música y mujeres» de Dic Powell. Mañana «Aquí viene la armada». «El dilema de una muujer».

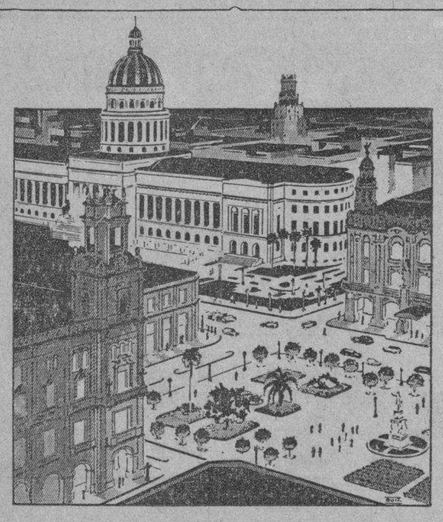

PROTECCION

Las acciones, bonos y otros valores que Ud. guarda en su casa están expuestos al peligro de una posible pérdida, robo o destrucción por fuego. Para evitarse esa preocupación, alquile una caja de seguridad en The Royal Bank of Canada, que combina protección con conveniencia a un bajo precio.

THE ROYAL BANK OF CANADA

†

R. I. P.

EL SEÑOR

Manuel Soto y Morodo

(Que falleció en esta ciudad el día 6 del presente mes)

Y debiendo celebrarse honras fúnebres en sufragio de su alma, mañana jueves 23, a las ocho de la mañana, en la Iglesia del Sagrado Corazón de Jesús (Reina y Belascoaín), los que suscriben invitan a las personas de su amistad para que asistan a tan piadoso acto.

Habana, 22 de Mayo de 1935.

Josefa Fernández viuda de Soto; Rosa, Concha, Manuela, Pilar, Josefina y Margarita Soto y Fernández; Manuel Ortega y González.

POMPAS FUNEBRES

BERNARDO GARCIA

Zanja 75, esq. a Belascoaín. Telfs. U-7310, U-7650.

† E. P. D.

EL SEÑOR

NORBERTO ABASOLO SERRALTA

HA FALLECIDO

Dispuesto su entierro para hoy, a las 5 p.m., los que suscriben, su viuda, hijos y demás familiares, ruegan a las personas de su amistad se sirvan concurrir a la casa mortuoria, calle J. N. Aramburu, número 11, en Guanajay, para de allí acompañar el cadáver hasta el Cementerio de esa villa, por cuyo favor les quedarán eternamente agradecidos.

Guanajay, mayo 22 de 1935.

Cristina López viuda de Abásolo; Dr. S. Arturo Abásolo López y Josefina Abásolo y López. Ricardo y Luisa Abásolo y Serralta (ausentes); Fernando Veteta Trápaga (ausente); Encarnación Abásolo de Veteta (ausente); Manuel Vigil; Dr. Manuel S. Mazpule Fernández.

M.E.C.D. 2016

SOCIEDADES ESPAÑOLAS

La excursión del Ctro. Gallego a la Perla del Sur cuenta con la simpatía de la masa social

"La Noche de la Foguera"

Solamente dos días faltan para la colosal fiesta que con indiscutible dinamismo y acierto ha venido organizando el Comité de Damas del Centro Asturiano. El día 24 a las 9 p. m., el Teatro Nacional se verá colmado de público, ansioso de admirar la bella obra de carácter asturiano titulada «La Noche de la Foguera» y escrita especialmente para dicho acto por nuestro querido compañero de redacción señor Francisco C. Bedriñana.

El Coro de la Agrupación Artística Gallega, compuesto de cuarenta voces, actuará en la parte cantable. Y la obra a que hacemos referencia será representada de acuerdo con el siguiente reparto:

Pepa . . . . . señora Luz Alonso
Gloria . . señorita Emilia Dounovich
Maruja . . señora Emilia Dounovich
Adela . . . señorita Carmen Gayarre
Antón . . . . . señor Andrés Andrés
Roberto . . . señor Agustín Campos
Juaco . . . . . doctor Félix Suárez
Xuanón . . . señor Vicente Castelló
Piñón . . . . señor Claudio Crespo
Pepe . . . señor Celestino Fernández
Pachín . . . señor Florentino Covián
Señor Cura . . señor Juan Llauradó
Mr. Bouchet . señor Juan Hernández
Manuel . . señor Florentino Covián
Mingo . . . . . señor José Alvarez
Nolo . . . . señor Juan Hernández
Pedrín . . . señor Ramón Martínez
Perico . . . . señor Juan Llauradó
Andrés . . . . . señor Jesús Bande
Aldeanas, aldeanos, coro general.
Director de escena: Sr. C. Gayare.
Director artístico: Dr. F. Suárez.

La más entusiasta acogida ha tenido en la colonia gallega, la gran excursión a Cienfuegos, que la Sección de Propaganda, de la máxima sociedad galáica llevará a cabo el día 11 de agosto próximo.

Organizada sobre las mismas bases que sirvieran para la de Matanzas, o sea la obtención del billete gratis a cambio de cuatro nuevas inscripciones de socios, apenas se conoció el lugar con tanto acierto elegido para la excursión, se cubrieron en un sólo día sesenta y dos boletas, de nuevos socios, presentadas por ventiséis personas que aspiran al billete de excursionista gratis lo cual demuestra lo bien que ha caído en la masa social esta nueva iniciativa de la Sección de Propaganda, cuya patente de saber organizar excursiones nadie le puede negar.

En vista, pues, del gran interés que ha despertado la excursión a la ciudad de Cienfuegos aumentado extraordinariamente desde que se publicó el espléndido programa de la misma, la Comisión organizadora ha mandado ya imprimir los billetes, los cuales estarán listos dentro de unos días para el canjeo por las cuatro nuevas inscripciones de socios.

Será el día 26 la jira de Naturales de Navia

La comisión de Fiestas de «Naturales del Concejo de Navia», no descansa ni un sólo momento, pues tiene verdadero interés en que la fiesta resulte una de las mejores que hasta la fecha ha celebrado.

Todos los navienses, están correspondiendo a la llamada de la Sección de Propaganda, invitándolos a su cooperación; interesándose éstos por la sociedad, con el fin de que no falte ningún naviense y sus simpatizadores al gran almuerzo que se celebrará en el salón «Tropical», el día 26.

Las circulares enviadas por la Sección de Propaganda, han sido muy bien acogidas por todos los asociados.

Para cualquier detalle relacionado con la fiesta, puede llamar al teléfono M-4262, o pasar por Crespo 34 y Muralla número 27.

NOTA DE DUELO

Víctima de pertinaz dolencia, ha fallecido en esta ciudad, la virtuosa señora América Rodríguez viuda de Menéndez, cuya bondad infinita la hacía ser venerada por cuantos tuvieron la dicha de tratarla. Falleció rodeada del cariño de sus familiares, que hoy la lloran desconsolados.

Paz a sus restos, y reciban nuestro sentido pésame, la señora Hortensia V. de Menéndez, así como Sofía, Ricardo y Alfonso Menéndez.

ACTOS PARA HOY

CENTRO ASTURIANO: Junta ordinaria de Directiva, a las ocho y media de la noche, en el palacio social.

COMITE DE SOCIEDADES REGIONALES CON SANATORIOS: Importante sesión a las cinco de la tarde, en Centro Galego.

CENTRO GALLEGO: Junta de la Comisión Económica de la Asamblea, a la 9 de la noche, en los salones sociales y de la Sección de Orden a las ocho y media.

VILLAVICIOSA Y COLUNGA: Junta general ordinaria, a las ocho y media de la noche, en el Centro Asturiano.

PUENTEDEUME Y SU PARTIDO Y «CLUB CHANTADA Y SU PARTIDO»: Junta de Directiva, a las ocho y media de la noche, en el Centro Gallego.

SOCIEDAD «JOVELLANOS»: Junta ordinaria de Directiva a las ocho y media de la noche en Obi po 105, altos.

Buen servicio del Centro de Dependientes

Se robustecen las listas de la Asociación de Dependientes. La poderosa entidad atrae hoy como ayer. Sus servicios varios, eficientes, amplios, continuados representan una garantía para el hombre, para la mujer y para el niño. Y el eco que encuentra en la población de Cuba, la obra de esta sociedad, el crédito que se le concede va en razón directa de su afirmación y crecimiento. Son 501, las inscripciones últimamente efectuadas de damas, niños y caballeros, que se han sumado al empeño de cooperación que esta institución representa.

Y es coincidente el ingreso del medio millar de personas que citamos con el auge, y el grado de importancia que cada día ganan los servicios de «La Purísima Concepción», recientemente reorganizados. Bastará observar la clínica de laringología, el departamento de Rayos X, el laboratorio, la especialidad de piel, para advertir como la masa social ha acogido recientes designaciones de facultativos llevados a «La Purísima Concepción», para mejor servir los intereses del socio. Por eso no medio millar sino varios millares de nuevos socios encontraríamos muy justificado que se juntarán, sumándose a los existentes, bajo la bandera de la «Asociación de Dependientes».

MISIVA DE GRATITUD

Sirvan cientos las cartas de reconocimiento y gratitud que se reciben en la «Asociación de Dependientes». Te aquí la de un padre, que ha visto curada a su hija en la casa de salud «La Purísima Concepción».

Dice así:

«Habana, mayo 9 de 1935.

Señor Presidente de la Sección de Propaganda del Centro de Dependientes.

Muy señor mío:

En días pasados hubo de ingresar en el pabellón «Avelino González», de la casa de salud, mi hija Consuelo, para someterse a una delicada operación que culminó en un franco éxito, hallándose hoy mi hija en nuestro hogar, completamente restablecida, gracias a la quinta de la «Asociación de Dependientes». Por múltiples atenciones y muestras de cariño, que recibió durante su estancia en la casa de salud, tanto del operador, doctor García Ríos, como de la enfermera María Isabel son mis deseos expresar por medio de estas líneas, mi cumplido agradecimiento,

De usted atto., y s. s., (fdo.)
Francisco Castro».

EL PROXIMO DOMINGO HABRA GRAN MATINEE EN «CURROS ENRIQUEZ»

Los muchachos del «Club Apolo», deseosos de corresponder a las atenciones de sus numerosos simpatizadores, han acordado obsequiar con laguer al público que concurra a la matinée del próximo domingo, día 26, en la que el programa musical, será interpretado por Belisario López y su orquesta, y la popular «Sonora Matancera».

Al sacar su entrada los caballeros, que, como siempre, pagarán cuarenta centavos, recibirán un ticket, que les da derecha a media botella de cerveza.

A las dos de la tarde, comenzará dicha fiesta, para terminarse a las siete de la noche.

Las damitas tendrán acceso gratis.

JUNTA GENERAL EL DIA 27 EN LA BENEF. GALLEGA

El lunes próximo, día 27 del actual, se reunirá la Junta General, de esta sociedad en sesión ordinaria conforme a lo que determina el artículo 48, del Reglamento, a las ocho y media en punto, de la noche, en el local social.

La orden del día, es la siguiente: Lectura de la Convocatoria y de la orden del día. Lectura, discusión y aprobación del acta o actas anteriores. Lectura de la correspondencia. Lectura del informe de Contaduría. Lectura, y discusión de las proposiciones que hayan presentado los socios. Asuntos generales.

El Secretario de la sociedad, señor José Mayobre y Justo, al mismo tiempo que convoca a esta junta, recomienda la más puntual asistencia.

Tomó acuerdos últimamente el Club Allandés

Ultimamente celebró junta general, esta sociedad bajo la presidencia, del señor Benito Rodríguez, con asistencia del Tesorero, señor Jesús Fernández; de gran número de asociados y actuando de secretario, el señor Gervasio García.

Dió cuenta el señor Presidente, de que había sido concedido el salón «Trimalta», para el día 8 de septiembre, a fin de celebrar en esa fecha el banquete de socios. La junta aceptó por unanimidad la fecha mencionada, y de acuerdo con el Reglamento fué nombrada la comisión organizadora, la que quedó compuesta por los señores: José A. Abad, Angel Miñagorri, Modesto Blanco, Jesús Fernández, Gervasio García y Emilio Fernández.

Entiende la Junta Directiva y la Comisión, que debe ser organizado dicho banquete de manera que satisfaga a todos los socios por igual, pues desea la Junta Directiva demostrar a todos los socios su agradecimiento por la cooperación prestada en estos últimos años.

Finalmente la junta comprobó el cariño que el señor Rogelio Pérez, residente en México, profesa al «Club Allandés», puesto que ha enviado un cheque de catorce pesos, para pagar los recibos de dos años. Ello demuestra que entre los simpáticos allandeses, reina la cohesión más admirable.

HASTA EL MES DE OCTUBRE TENDRAN BAÑOS DE MAR LOS SOCIOS DEL CTRO. GALLEGO

Recordamos a los socios del Centro Gallego que hasta el mes de Octubre inclusive, en los días comprendidos entre el 1o. al 25 de cada mes y en horas de seis de la mañana a siete de la tarde, pueden tomar gratuitamente los baños en el balneario «El Encanto» (antiguos baños de Carneado), cuyo propietario, el señor Franisco Báez, ha tenido la gentileza de acceder a las gestiones que en ese sentido realizó el Centro Gallego para beneficio de sus asociados, muchos de los cuales, necesitando de la acción terapéutica del agua de mar, tenían que privarse de su uso por falta de recursos.

El balneario «El Encanto» está situado en el Vedado, calle 6 y Mar, número 5½ y para tener derecho al uso de los baños es preciso acreditar ser socio del Centro Gallego, a cuyo efecto los que deseen disfrutar de tan inestimable beneficio deberán acreditar su condición de tales en la oficina del establecimiento, presentando el recibo del mes en curso y el carnet de identidad, sin cuyo requisito no será natendidos.

EL DIA 23, REGIA VELADA ARTISTICO-LITERARIA DE LOS REPTS. DEL COMERCIO

Ya falta pocas horas, para que en los amplios salones que la «Asociación de Representantes del Comercio», posee en su edificio social, de Reina número 3, altos, se celebre la magna velada artística-literaria.

El comité organizador nos comunica que debido a la gran cantidad de invitaciones solicitadas, así como el entusiasmo que existe para oír la orquesta de Belisario López; el verbo elocuente del doctor Mario Fuentes Aguilera, y los demás números del atractivo programa confeccionado, han de sumar centenares las personas que concurran el jueves 23, a la «Asociación de Representantes del Comercio». Como todos saben, por haberlo publicado ya, el programa es sencillamente admirable.

EXCLUIDO DE FIANZA UN INDIVIDUO POR EL DELITO DE ROBO

El Juez de Instrucción de la Sección Quinta, dictó ayer auto de procesamiento contra Juan Antonio de la Cruz Hernández, acusado de un delito de robo, siendo excluído de fianza y Benito Veitia, por un delito de malversación, con fianza de 500 pesos.

Ya empezaron a publicarse en EL MUNDO, los Cupones de su Gran Certamen Nacional de Belleza Femenina.

Entérese de las Bases de ese Gran Certamen que reparte en premios un verdadero tesoro y recorte el cupón, que es un valor positivo para obsequiar con su voto a su amiga predilecta.

SIGUE LOGRANDO EXITOS EL CUERPO FACULTATIVO DEL CENTRO CASTELLANO

Se suceden a diario los éxitos del cuerpo facultativo, de la casa de salud «Santa Teresa de Jesús», que dirige con notable acierto, el doctor Gaspar Nodarse, que ha recibido multitud de felicitaciones.

No solamente se compreuban los triunfos del pabellón de maternidad, que con la intervención de los doctores Alvarez y Blanco, se ha anotado nuevos laureles en los defíciles casos que se le han presentado, sino también los departamentos y pabellones de hombres, que cumplidamente atendidos por los integrantes del cuerpo facultativo, han tenido cada día mayores aciertos y general beneplácito de cuantas personas han estado bajo el tratamiento de tan afamados galenos.

Por otra parte, los especialistas en enfermedades de la piel, sífilis, etc., doctor Alvarez Guanaga y de los pulmones y vías respiratorias, doctor Francisco J. Vélez, están siendo muy solicitados por las personas que han tenido que someterse a sus tratamientos, porque la eficacia en sus dictámenes les han reintegrado la salud.

En términos generales, la labor realizada por el cuerpo médico, ha sido completa y eficaz, por lo que la Sección de Sanidad, que preside el señor Algredo Martínez, ha elevado un valioso informe a la Junta Directiva, donde se observan los más cálidos elogios para médicos y cuerpo auxiliar, que indiscutiblemente están conquistando la simpatía de todos los asociados.

LA VERBENA «A MEDIA LUZ» SE CELEBRA EL DIA 25 EN EL «CENTRO CASTELLANO»

Con la celebración de la grandiosa verbena «A Media Luz», que tendrá efecto el próximo sábado, día 25, en el Centro Castellano, se escribirá una página más en la historia de las grandes fiestas bailables.

Se ha dispuesto una fastuosa iluminación y un regio decorado, que a más de los conjuntos musicales encargados de ejecutar los bailables: «Hermanos Martínez» septeto «Nacional» y Cheo Belén Puig, con su orquesta, formarán parte de los alicientes que se brindarán esa noche.

También Pablo Quevedo, el divo de la voz de cristal, alternará en el programa, cantando las piezas más en boga, del «folklore» cubano.

SRA. CONCHA RODRIGUEZ

Con el éxito más satisfactorio ha sido operada en una clínica de esta capital la distinguida señora Concha Rodríguez de Pereda, amantísima esposa del señor Joaquín Pereda, acreditado comerciante de esta plaza.

Dicha operación le fué practicada por el doctor González Alvarez, siendo el estado de la paciente todo lo admirable que se pudiera desear.

Por ello la felicitamos.

33 NACIMIENTOS HUBO DURANTE EL MES DE ABRIL EN EL SANT. "CONCEPCION ARENAL"

Durante el pasado mes de abril, en la magnífica sala de maternidad del sanatorio «Concepción Arenal», dieron a luz 33 asociadas, de «Hijas de Galicia», habiendo nacido 19 varones y 14 hembras.

En extremo laboriosa, ha sido la actuación del jefe de ese importante departamento, doctor Alfredo Alvarez, el cual tuvo que intervenir en una gran extracción, una versión por maniobra interna, cuatro aplicaciones de foceps una sinfisiotomía y tres operaciones cesáreas, muy difíciles y arriesgadas intervenciones quirúrgicas, en las cuales obtuvo señalados éxitos, tan notable tocólogo, quien, por sus reconocidos conocimientos científicos, cuenta con grandes simpatías, entre las asociadas de «Hijas de Galicia», la gran institución de asistencia sanitaria exclusivamente a la mujer y al niño.

En el juicio contra el sirio Mario Hernández la madre se negó a formular acusaciones

Hoy se han de ver los juicios contra Enrique Irizar por la muerte de Vicenta Herrera y contra los obreros sindicados de bahía que agredieron a otros compañeros

Para responder a los cargos que le resulten por la agresión de que hizo objeto a su madre, Emilia Hernández, compareció ayer ante la Sala Cuarta de lo Criminal el joven sirio Mario Hernández, para el que interesa el Fiscal veinte años por parricidio frustrado. Preside el tribunal el Dr. José Ignacio de Almagro, completándolo los doctores Eugenio González Pérez de Alejo y Miguel A. Busquet, representando al ministerio público el doctor René Ferrán y la defensa el doctor Carlos R. Menció, letrado de oficio designado al efecto.

Mario, cuyo aspecto denota a una persona azotada por el retardo físico y mental y que da la sensación de que cuanto lo rodea es para él absolutamente ajeno, negó los cargos, diciendo que sólo recuerda que fué llamado por la autora de sus días a Cárdenas, donde residía la familia, recordando solamente que la madre le negó un traje que necesitaba para trabajar en el hotel «Regina» y hasta lo insultó, sin extenderse en más detalles sobre los antecedentes del hecho ni el suceso en sí, ya que repitió no recordar nada de eso ni haber sabido nada de la plancha con que dió de golpes a la madre ni la lucha que sostuvo con una persona que lo desarmó.

A continuación declaró Emilia Hernández, la cual expuso que nada tiene que reclamar contra su hijo, absteniéndose de hacer manifestaciones sobre los antecedentes de la tragedia, ya que, expuso, nada desea revivir. Como se sabe, Emilia recibió lesiones que tardaron en sanar once días y de las cuales está completamente curada.

Los dos testigos que declararon después fueron los vigilantes de la Policía, Pedro Urra y Teófilo Martínez; el primero expuso que al acudir al lugar del hecho vió a Emilia ensangrentada y a un vecino luchando con Mario para desarmarlo de un cuchillo que portaba, oyendo que el joven decía: «Yo la maté porque soy el llamado a vengar el honor de la familia...» El segundo vigilante expresó términos parecidos al anterior y fué el que primeramente actuó.

Después, los peritos médicos doctores Rodríguez Dubrocá y Cante Pentón expusieron, a instancia del defensor, doctor Carlos R. Menció, que no pueden precisar si Emilia Hernández estaba dormida o despierta cuando la acometió su hijo, así como tampoco si fueron más de uno los golpes que con la plancha asestó el muchacho en la cabeza de la autora de sus días. Igualmente declaró Clemente Rodríguez, quien expuso que a su juicio Mario es un completo anormal.

El juicio seguirá el próximo día 31, a las dos de la tarde.

EL PROCESO CONTRA ENRIQUE IRIZAR POR LA MUERTE DE VICENTA HERRERA

La Sala Segunda conocerá hoy del juicio contra Enrique Irízar Fernández, o Jacinto Junco Fernández, conocido por «El Cienfueguero», que en la noche del 26 de enero de este año, en Compostela 18, dió muerte, a tiros, a Vicenta Herrera, madre de Marta Herrera Sarracent, que se negó a que el procesado volviera a su casa a seguir requiriendo de amores a Marta, la cual se negaba a continuar las relaciones íntimas que hasta entonces había mantenido con el citado Irízar, el cual, al exclamar que se marcharía de la casa, con un revólver que portaba disparó contra Vicenta, que estaba en estado de gestación, produciéndole la muerte, y también disparó contra Magdaleno Rivera Pérez, el amante de Vicenta, al que produjo una herida en la mano izquierda.

El fiscal pide para el procesado la pena de veinte años de reclusión por el homicidio y cuatro años y dos meses de prisión, por delito complejo de disparo y leisones, con indemnización de tres mil pesos en favor de los herederos de la víctima y la correspondiente a Rivera.

La defensa, que ostenta el doctor Oscar Soto Calderón de la Barca, ha formulado conclusiones absolutorias, negando las del fiscal.

LA AGRESION A LOS OBREROS LIBRES DE BAHIA POR LOS SINDICADOS

Y la Sala Primera ha señalado para esta tarde el juicio contra Enrique Charles Martínez, conocido por William; Eulalio Kessel, alias «Yayito», y Jesús Aguirre, por los sucesos trágicos desarrollados en Damas y Acosta, el 4 de septiembre del pasado año, acusando el fiscal a dichos tres procesados de asesonato, cualificado con agravantes y de delitos complejos de disparos y lesiones, por lo que pide sean condenados a muerte y a tres años, nueve meses y cuatro días, más dos años, once meses y once días. Trátase de la agresión que a tiros hicieron los obreros sindicados de bahía a los obreros libres, señalando el fiscal, también, como autores, a José Rodríguez y a Andrés Piñeiro, que se encuentran en rebeldía, siendo las víctimas de la agresión Eduardo Vicente Figuero, que falleció a consecuencia de las heridas recibidas, resultando también lesionado David Amaya Mendoza y la menor María de los Angeles Sánchez Moreno, que transitaba por el lugar.

De acusador particular, a nombre de David Amaya Mendoza, actúa el doctor Ovidio Giberga, quien pide para los encausados la pena de prisión correspondiente, por lesiones graves, y defiende el doctor Jesús A. Portocarrero, que interesa la absolución.

UN CAMION DE CORREOS OCASIONO LESIONES MUY GRAVES A UN ANCIANO

En el Primer Centro de Socorro fué asistido de múltiples contusiones diseminadas por todo el cuerpo, José Guedes, de 64 años de edad, vecino de Avenida de Acosta 4, en Jesús del Monte.

Manifestó el lesionado que transitando por la esquina de Aguacate y Sol, fué arrollado por el camión 223, de la Secretaría de Comunicaciones que manejaba el chofer Amado Gómez, vecino de Dragones 39.

Están tramitándose numerosas reclamaciones por accidentes del trabajo en los juzgados

Se ha recibido a prueba por veinte días el juicio de mayor cuantía contra Fernando García. El Juzgado de Primera Instancia del Este ha concedido dicho plazo

(NOTICIAS DE LOS JUZGADOS DE PRIMERA INSTANCIA)

DEL TURNO

EXHORTOS: De Camagüey, en el divorcio seguido por Crescencio Agüero contra Rita Gout, al Sur.

De Colón, en incidente por Juan García Núñez, al Centro.

De Marianao, en ejecutivo de Nicolás Gutiérrez contra Pablo Delgado, al de Almendares.

De Cienfuegos, en mayor cuantía de Antonio Reyes contra Rosa Santana, sobre divorcio, al Norte.

De Marianao, en hipotecario de Sabino Alonso contra Gustavo Valle, al Este.

APELACIONES: Turnadas las de Angela Echarte y otros contra Charles M. Echemendía y otros, al Este; Conrado Guerrero contra Carolina Mora, al Centro.

JUBILACIONES: Las de Angela Nieto Aguado sobre pensión de José Coll, al Oeste; Emilio López y Hernández sobre pensión de Luis Fernández, al Sur; Evelio Ugarte y Marcos sobre jubilación, al Este.

ACCIDENTES DEL TRABAJO: Turnados los ocurridos a Sebastián Capo, al Sur; José V. Lloret, al Centro; Mercedes Ferrer, al Oeste.

MAYOR CUANTIA: Josefa Llerandi y Llaguno contra José María de la Cuesta y Cárdenas, en cobro de pesos, al Oeste.

PENSION DE VETERANO: La solicita como tal Antonio de Laza y del Pino, al Este.

DIVORCIOS: Rosario Cabrera contra José Manuel González, al del Centro; Lutgarda Chon contra Isidro Cuesta.

POR RECIPROCO DISENSO: Juan Gumersindo Altenaga y Sánchez y Catalina Dulce María García y Menéndez, al Sur.

COMUNICANDO SEGUROS OBREROS: Sucesores de Pablo M. Costa, al Oeste; Banco del Comercio, al Almendares; Almacén de Tabacos de Figuras número 4, al Norte; Banco del Comercio, al del Sur; Junco y Compañía, S. en C., al Este; José Martínez, al Oeste; Isabel Sumalla, al Centro; José Menéndez y Menéndez, al Almendares; Antonio Suárez y Fernández, al Centro; Rey del Mundo Sigar Company, al Oeste; Luis Aroni S. en C., al Almendares; J. Senrra y Compañía, al Este; Lahidalga y Hermano, al Sur; José Arduengo, al Norte; Manuel Fernández, al Oeste; Compañía Ruso, Productos Trevol, S. A., al Almendares; José Figuerola y Petit, al Sur; Díaz y García, al Centro; Gómez y Pérez, al Este; Manuel Fernández, al Norte; Cristóbal Balmaseda, al Este; Eligio y Armando Gómez, al Sur; M. J. Rabiñas, al Centro; Manuel J. Rabiñas, al Oeste; J. González y Hermano, al Almendares.

DIVORCIOS EN TRAMITACION

Norte: Gárate

—En el divorcio seguido por Luis Cañas y Prieto contra Angela González, se cita a las partes para dictar sentencia.

—En el divorcio seguido por Lydia Fajardo Dávila William Gómez Colón y Jaén, se da traslado a la parte demandada de una prueba extraordinaria promovida por la parte actora.

—En el divorcio seguido por Manuel Quintana contra María Dolores Hermana Estarella, se señala el día 30 del actual, a las nueve de la mañana, para la comparecencia que determina el artículo 39 de la ley de la materia.

Este: Perdomo

—En el divorcio seguido por Gerardo Hernández Cuesta contra Lorenza Clara Sancristóbal y Romero, se ha dictado sentencia por la que, declarando sin lugar la demanda, se declara con lugar la reconvención establecida y en su consecuencia, disuelto el vínculo matrimonial existente entre ambos cónyuges, condenando en concepto de culpable al demandado, y disponiéndose que los hijos habidos del matrimonio, nombrados Elsa Matilde, Olga y Gerardo Miguel queden al abrigo y cuidado de la madre.

Este: Montiel

—En el divorcio que por los trámites del recíproco disenso establecieran Rafael Muñoz y Olilia Barrios, se ha dictado sentencia por la que se declara con lugar la demanda y en su consecuencia disuelto el vínculo matrimonial existente entre ambos cónyuges, disponiéndose que el hijo habido del matrimonio, nombrado David Rafael, quede al abrigo y cuidado de la madre.

Este: Montiel

—En el rollo formado para conocer de la apelación establecida contra la sentencia dictada por el juzgado municipal del Oeste en el verbal seguido por Manuel Carlos Gutiérrez, cesionario de Sabatés, S. A., contra Antonio Liyi, se señala para la celebración de la comparecencia que determina la ley, el día 3 del entrante mes de junio, a las deiz de la mañana.

Oeste: Illera

—En el divorcio seguido por Salvador Ignacio Cabrera contra Enriqueta Fernández Mena, se admite la apelación establecida por el actor contra la sentencia dictada.

—En el divorcio seguido por Juan Antonio Herrera y Delgado contra Encarnación García López, se ha dictado sentencia por la qeu se declara con lugar la demanda y en su consecuencia disuelto el vínculo matrimonial existente entre ambos cónyuges.

—En el divorcio seguido por Joaquina Jerónima Riego y del Busto contra Gil Riesgo y Díaz se le tiene por acusada la rebeldía al demandado y se ha señalado para la celebración de la comparecencia que determina el artículo 39 de la ley, el próximo día 25 del actual, a las nueve de la mañana.

—En el divorcio seguido por José Antonio Solís y Suárez contra Annetta Lappin, se ha dictado sentencia por la que se declara con lugar la demanda y en su consecuencia disuelto el vínculo matrimonial existente entre ambos cónyuges, sin hacer declaratoria de culpabilidad.

Almendares: Sainz Silveira

—En el divorcio seguido por Estrella Real y Pérez contra Nicanor Pérez Ferrero, se admite en ambos efectos la apelación establecida por el demandado contra la sentencia que declaró con lugar la demanda.

ASUNTOS GENERALES EN TRAMITACION

Este: Daumy

—En el mayor cuantía seguido por Llamas y Ruiz contra Fernando García, se ha dictado auto por el que se recibe el juicio a prueba y se abre el primer período de la misma por término de 20 días comunes a las partes.

Lea AVANCE todas las tardes.
Dirigido por José I. Rivero

Trasatlántica Francesa

A ESPAÑA
en 9 días
"MEXIQUE"
PBOXIMA SALIDA
10 DE JUNIO
VIGO, CORUÑA, GIJON, SANTANDER y ST. NAZAIRE

Para VERACRUZ = 3 de JUNIO

Salidas Semanales
NEW YORK — INGLATERRA — FRANCIA
"NORMANDIE"
El vapor mayor del mundo saldrá por primera vez de NEW YORK
7 de JUNIO

AGENCIA GENERAL
O'Reilly 66
Apartado 1090 — Tel. A-1476
Cable: TRANSAT

OFICINA DE 3a. CLASE
Inquisidor 37
TEL. M-4528

Viaje por los grandes buques "Presidentes" de la
DOLLAR LINE
HABANA -- NEW YORK
Y VICE-VERSA

Próxima salida para New York:
Jueves MAYO 30
Vapor "PRESIDENTE WILSON"
Llegando a New York el Domingo a las 10 a. m.

Precios del pasaje:	Ida.	Ida y Vuelta.
PRIMERA CLASE..	$ 75.00	$ 108.75
CLASE TURISTA..	50.00	75.00

Los vapores «Presidentes» salen de New York todos los jueves a las 4 p.m., y los boletines se expenden a precios sumamente ventajosos.

Todos los camarotes son amplios y dan al exterior. Camas espaciosas, agua corriente, caliente y fría, amplios closets, ventiladores eléctricos y numerosas comodidades más. Excelente comida y un personal atento a todos los deseos del pasajero. Camarotes con baño privado a módico precio adicional.

Señores Comerciantes: Consúltennos acerca de las muchas ventajas de embarcar sus mercancías por los grandes buques de la Dollar Lines.

DOLLAR STEAMSHIP LINES
Oficios 24. Telfs. A-8226, M-8826. Habana.

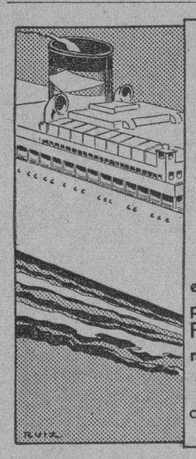
LA GRAN
FLOTA BLANCA
Viaje por el nuevo turbo-eléctrico
"PETEN"
a New York el Jueves 23 de Mayo a las 7 P. M.
Pruebe el trato abordo de uno de estos espléndidos buques, atendido por el capacitado personal de la Gran Flota Blanca. Baile, diversiones, piscina de natación y suculentas comidas.
UNITED FRUIT COMPANY
Oficina de Pasajes: Prado 110-A Tel. M-8268
Oficinas Generales: Muelle de Santa Clara Tel. M-6975
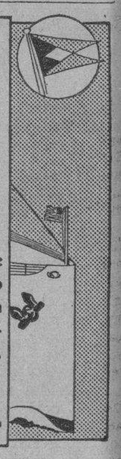

Compañía
Trasatlántica Española

El vapor correo
"HABANA"
saldrá DIRECTO el 19 DE JUNIO para:
VIGO, CORUÑA, GIJON, SANTANDER Y BILBAO

Salida para PUERTO BARRIOS y VERACRUZ:
"MARQUES de COMILLAS"
6 DE JUNIO

El vapor correo
"MARQUES DE COMILLAS"
saldrá DIRECTO el 18 DE JUNIO para:
LAS PALMAS (Canarias), CADIZ Y BARCELONA

Salida para VERACRUZ:
"HABANA"
12 DE JUNIO.

García & Díaz, Ltda Agentes Grales. Telf M-6911 y M-6912
Palacio de la Lonja. Apartado 1690. Amgardíaz, Habana.

M.E.C.D. 2016

Betty Boop
Skippy
La Perseguidora
(El Auto-Radio Policíaco)
Drummond el Aviador
Manolito el Intrépido
El Nemrod Moderno
El Policía Viruta
Mandrake el Mago

Estos son los títulos de otras tantas jocosas e interesantes historietas con las que obsequiaremos a nuestros lectores todos los jueves, a partir del próximo día 6 de Junio. Será un suplemento de 8 páginas en colores, tamaño tabloide, que hará reir a grandes y chicos.

Sólo por **5c.**

podrá usted adquirir la edición del jueves del DIARIO DE LA MARINA, junto con estas ocho amenas páginas de historietas cómicas y aventuras, además del Suplemento en Rotograbado, con la mejor y más amplia información gráfica nacional y extranjera.

Recuerde que sólo por $1.20 al mes recibirá el DIARIO DE LA MARINA, con cuatro páginas diarias en Rotograbado y las Secciones cómicas de los jueves y domingos.

Si usted desea ser suscriptor llame al teléfono M-7911. En el Interior debe suscribirse por mediación de nuestros Agentes.

DIARIO DE LA MARINA

La comunicación de Sagua la Grande con la vía central por Santo Domingo sería muy útil

Se gestionará la zona franca para Sagua y el puerto libre para la Isabela. Las fuerzas vivas quieren hacer una intensa campaña en ese sentido. Labor incansable

La pintoresca Villa de Sagua, cuna de José Luis Robau, Albarrán, Solís y Carmen Rivalta, reclama justicia desde estas columnas y se dirige al Gobierno del coronel Mendieta para que se la atienda.

Es preciso conocer en toda su profundidad la odisea de esta región olvidada; es necesario saber que la Villa del Undoso ha esperado inútilmente, resultando estériles todos sus esfuerzos hasta el día de hoy, para conseguir lo que otros pueblos y ciudades de la República han obtenido y disfrutan en la actualidad.

Sagua la Grande ha sido, pues, la Cenicienta y blanco «vengativo» de aquel gobernante de bota militar, soberbio y despótico que, sin escrúpulos se jactaba de decir públicamente: «para Sagua nada...»

He aquí lector consciente, el resultado de una era de calamidades en que el destino fatal hizo presa a los habitantes de un pueblo sufrido y castigado, de un pueblo culto y progresista donde las pencas de las palmas, regiamente inclinadas,—como dijo el poeta—pueblan las horas de la tarde con un rumor doliente y misterioso.

Pero hay algo más: las terribles huellas de incalculables pérdidas que le dejó el último ciclón...

Su joven Alcalde, señor Miguel Castellanos y Rodríguez, valor positivo de la revolución y uno de los más valiosos colaboradores del Gobierno actual, por su dinamismo y honradez, ha levantado a Sagua a pulmón. Imposible nos resultaría enumerar detalladamente las múltiples reformas y adelantos modernos que en el corto lapso de su digno mando al frente de los destinos del Municipio ha realizado el amigo Castellanos.

Dos años de rudo batallar hablan por sí solo de la labor que ha llevado a cabo este hombre titánico.

Su administración inatacable y honradez probada, — nos consta—le han hecho acreedor al aprecio, admiración y simpatías del pueblo en general, y muy particularmente del comercio español; (prestigio de esta villa, a la que ha dotado de soberbios edificios entre los que figuran «La Villa de París de los hermanos Félix y Arturo Fernández, «Hotel Sagua» de la poderosa, Compañía General de Seguros y Fianzas de Sagua, S. A., edificio «Beguiristain», Casino y Sanatorio de la Colonia española y otros que reconocen en este Alcalde modelo al verdadero prototipo del patriota, dispuesto siempre a servir a todos por igual.

Al recibirnos hemos escuchado de sus labios, con orgullo de cubano, estas palabras tan nobles, altruístas y sinceras que le dignifican: «Para el DIARIO DE LA MARINA estoy dispuesto a ayudarle en lo que quiera; es el portavoz de la justicia, que cívicamente, valerosamente, ha sabido combatir a los enemigos de Cuba, sin más armas que la pluma y el pecho de su ilustre Director.»

Así también los nobles comerciantes españoles a quienes los cubanos tenemos mucho que agradecer—que conviven en Sagua y que honran a Cuba, laboran por el engrandecimiento de este pueblo, y todos, como un solo hombre, tienen frases de encomio y agradecimiento para el periódico que ha sabido defenderlos de las ingratitudes, desmanes y atropellos de esa avalancha de perturbadores de oficio que como plaga de langosta habían invadido a esta tierra soñadora, modelo de cultura, colocando bombas, a diestro y siniestro en todo el territorio de la República.

Hemos querido aprovechar la oportunidad de nuestra visita al Ayuntamiento para hacer algunas preguntas al señor Alcalde, relacionadas con nuestra delicada misión informativa: ,

He aquí nuestra charla:

¿Cuál es su opinión respecto al porvenir de Sagua, tanto en lo económico como en lo político?

Confiésole con sinceridad que soy francamente optimista, porque en lo que a las posibilidades económicas que a Sagua se refiere, la total reacción de sus Industrias y de su Comercio, unido todo ello a la lógica valoración que dará a todos nuestros productos agrícolas, avícolas y demás, la reconstrucción y construcción de las carreteras que ponen a Sagua en contacto con el resto de la Isla, háceme pensar que una era magnífica de prosperidad y bienandanza, espera a nuestra querida Sagua, la Cenicienta de ayer; y en lo político, como yo conceptúo, que hacer política es rendir servicios a todos, propiciar en lo absoluto el triunfo de la Justicia ,sin encerrarse en las ínfimas preocupaciones partidaristas y mantenerse, en fin, en una recta línea, concrétome a decir, que me parece haber cumplido con mi deber.

¿Cuándo Vd. fué nombrado Alcalde de Sagua, cifró sus esperanzas en obtener ventajas prácticas para el pueblo?

¿Naturalmente? Por principios, por ideología y por cumplir con el sacrosanto ideario de la Revolución.

¿En qué las fundaba, en el supuesto de que siempre creyera obtener beneficios?

En que un Gobierno de estructuración revolucionaria, se repararían lógicamente los grandes perjuicios producto de los errores de la Dictadura; y habiendo sido Sagua la Grande una de las más, si no la más perjudicada de todas las ciudades del interior, correspondíale como natural compensación la mejor atención por parte de cualquier gobierno revolucionario.

¿Cree Vd. que la comunicación de Sagua con la carretera Central por Santo Domingo, así como la unión por carretera de Mata a Cifuentes traería beneficios para esta Villa?

Inmensos. Lo primero nos pondría en contacto directo con el resto de la República, aumentando así las posibilidades de nuestras industrias, en lo que a la demanda se refiere y contribuyendo poderosamente a la nacionalizacinó de nuestro comercio; y la segunda, la carretera de Mata a Cifuentes. nos facilitaría nuevos centros de aprovisionamiento ,y el lógico acceso a múltiples materias primas para su utilización en diversas industrias locales, que así cobrarían mayor fuerza productiva, aparte de lo que ayudaría importantemente en la creación de otras.

¿La incautación del Acueducto de esta Villa, traerá ventajas para el pueblo en geeral?

Sí. Los nuevos ingresos que por tal concepto recibirá el Erario Municipal y de que antes no podía disponerse en ningún sentido, serán un recurso poderoso que hará posible la construcción de obras municipales que hasta ahora han resultado utópicas, como la plaza del Mercado, el Palacio Municipal, el Matadero Industrial, etc., al par que hará posible una más perfecta atención de todas las necesidades públicas y el más ordenado mantenimiento de todos los servicios públicos de este Municipio.

Sabemos de fuente fidedigna que la instauración de la Zona Franca para Sagua y Puerto Franco de la Isabela, posiblemente en una conjunción con Cienfuegos, se ha de gestionar por medio de un proyecto que ha confeccionado el culto comerciante de esta Villa, Don Amado Fernández Pérez de acuerdo con la Cámara de Comercio, Club Rotario y demás instituciones y pueblo en general .

Ahora tiene una grandiosa oportunidad el Gobierno del coronel Mendieta para premiar merecidamente, al pueblo que ha sabido esperar, y que es muy digno de que se concedan los mismos privilegios que a los demás.

No dudamos que el Honorable Sr. Presidente y su distinguida esposa, émula de Carmen Rivalta y sagüera de abolengo, harán todo lo posible por llevar a un feliz término las justas peticiones que hace este pueblo hospitalario y bello.

Armando López Fuentevilla.

Habana, 21 de Mayo de 1935.

Crónica Habanera

(Continuación de la Pág. SIETE)

ONOMASTICO

Saludamos en sus días, que celebra hoy, a la encantadora señorita Rita Sarmiento, muy graciosa e interesante.
Tendrá con tan grato motivo las felicitaciones de sus amistades.

DEL «LYCEUM»

Abrirá hoy sus salones el «Lyceum», para una conferencia que ofrecerá la culta y distinguida profesora de piano, señora María Jones de Castro, sobre «Técnica Pianística».

Dicha conferencia será ilustrada por las señoritas Lillian Roque y Silvia López Rovirosa, miembro esta última de la Directiva del «Lyceum».

A las cinco y media.

SIMPATICO ASALTO

Gisela García Espinosa, la linda hija del ingeniero Rafael García Bango y de su distinguida esposa Ada Espinosa, celebró ayer su santo.

Con tal motivo su magnífica residencia del Reparto Miramar, fué asaltada en horas de la tarde por un simpático y animado grupo de señoritas y jóvenes.

Entre las primeras se encontraban, Julie Abreu, Muñequita Gastón, Margarita Suárez, Gloria Rasco, Margot y Gabriela Menéndez, Sarita Espinosa, Gilda Núñez Mesa, Margot Saavedra, Beatriz Navarrete y Beatriz Muñoz.

Entre los segundos, Jorge Morales, Enrique Gastón, Alfredo y Salvador Guastella, Bebo Valdés Faulí, Pedro y Jorge Mena, Pepe Lezama, Gonzalo de Cárdenas, Andrés Pérez Chaumont, Pepe Fernández de Castro, Armando Pessino, Alberto García Tuñón, Pepe Arango y nuestro querido compañero Mario Castellanos.

Se bailó con gran animación, sirviéndose a las siete un rico buffet en honor de los asistentes.

FIESTA ARTISTICA

Una simpática fiesta artística, en la que tomaron parte numerosos niños pertenecientes a distinguidas familias habaneras, se verificó el domingo último en la residencia de la culta señorita Conchita Blanco Ustáriz.

Ello fué con motivo de la premera audición de la Banda Rítmica, conjunto en extremo interesante, que se usan con mucho éxito en Europa y Estados Unidos.

Tomaron parte los siguientes niños:

Herminita, Andrés y Alfredo Pereira y Guido; William y Alfredo Coll; Elena, Roberto, Margarita, Totica y Mario Suárez y de Cárdenas, Carmelina, Paquito y Pepe Pérez Lerena, Ana Luisa Sáuser, Mary Percy y Jim Roberts, Alberto y Roberto Dosal, Hilda y Rosa Serna, María Paz, María Rosa Coterillo, Enrique Meneses, Eusebio Coterillo, Silvia Simpson, Alicia Meneses, Antonio Larrea, Marco Antonio Suárez, Clari Feli Fuentes, Lydia y Sergio Fraga, Marta y Mirta López, Domingo del Monte, Elena Menéndez, Berta García Beltrán y Armando Suárez.

Numerosa concurrencia asistió a esta fiesta, que resultó lucidísima.

EN CAMPOAMOR

Una de las más bellas producciones filmadas últimamente fué preestrenada ayer en «Campoamor», el simpático y elegante teatro de Industria y San José, tan favorecido por la sociedad habanera.

Trátase de «Chu-Chin-Chow» fantasía musical lujosísima basada en la leyenda de «Alí-Babá y los cuarenta ladrones».

Su interpretación, confiada a Anna May Wong, George Robey y Fritz Kortner, es insuperable y el argumento es de extraordinario interés.

Se exhibirá solamente hoy y mañana y el entrante mes de junio en el teatro «Encanto».

Entre la concurrencia reunida ayer en «Campoamor», se encontraba este grupo de damas:

María Esperanza Lasa de Montalvo, Nena Trénols de Macía, Olga Seiglie de Gómez Mena, Lolita Fernández de Velasco de Montalvo, María Arango de Etchegoyen.

Alicia Nadal de Menocal.

Ada del Monte de Rionda.

Nena Aranda de Echevarría, Margarita Scull de Alvarez, Matilde Portela, Jacinta Torres de Salazar, Elena Alfonso de Casuso, Estela Díaz Cruz, Mina Altuzana de Pérez Chaumont.

Cristina Fernández de Castellví.

Consuelo Sánchez de Colás, Wicha Váldés Chacón de Kindelán, Mercedes Valdés Chacón de Calvo, Margot de las Casas de Netto, Tomasita Ramos de Guiral, Josefina Buría de Medio.

Estrella Caldwell de Triay.

Cuca Pons de Texidor.

Margot Forcade de Cárdenas, Amelia Alvarez de Morejón, Amelia Morejón de López Miranda, Manolita Coello viuda de Ramos Izquierdo, Rita Fernández Marcané de Crusellas, Rosita Quintana de Lagueruela.

Julia Sedano de Campos.

Teté Lambarri de Besosa, Lidia Dotres de Blez, Guillermina Rasco de Rasco, Fefa Rodríguez de Jaquet, Florinda Jardines de Viamontes, Ana Celia Andreu.

Rosa Perdomo de del Valle.

Carmen Cerra de Fernández Villasuso.

Clarissa Ruiz de Smith.

Isabel de Vega viuda de Aenlle, Amelia Díaz de Estrugo, Carmen Teresa Santos de Muñoz, Zoila Noroña de Reyes, Gloria Alvarez de González Vals, Carmen G. Abreu de Planells.

Yiyina de Cárdenas de Romney.

Margarita Alvarez de Rangel.

Carmelina Alonso de Baró, Nenita Abril de Baró, Carmelina Pérez Ledón de Cardona, Carmela Caballero de Quesada, Milly Mendoza de Ferrer.

Julita Alvarez de Prío Socarrás.

María Meneses de Seris, María del Carmen Rivero de Castro, Josefina Buría de Medio, Isabel Silva de Roger, Marta Díez Muro.

Señoritas:

Cristina Castellví, Gloria Mendoza, Alicia Menocal, Rosa Herrera, Julieta de Cárdenas, Elena de Cárdenas.

Lillian Gómez Mena.

Elena Montalvo.

Elsa, Marina y Nedda Díaz Biart, Carmen de Posada, Lilila Estrugo, Esperanza Núñez de Villavicencio, Consuelito Món, Carmelina Muñoz, Olga Mata.

Hortensia Colás.

Mingtoy Texidor.

Rosita Pons, Marión Rodríguez, Carmen Luisa y Marietta Aenlle, Evangelinita Gutiérrez, Ofelia López Gobel, Lala Lezama, Marina Argaín.

Lourdes Ramos Izquierdo.

Ninina de los Reyes.

Lidia y Celita Rayneri, Berta Albarrán, María Enriqueta Seris, Estela y Marina Blanco, Antoñica y Carmen Planells, Clotilde Pereda.

Maricusa y Marta Medio.

Stenie de Castro.

Lourdes Caballero.

Georgina Pellegrín, Laura de Solo, María Pérez, Minita Pérez Chaumont, Gilda Moreno, Cuca Lavastida.

S A N A T O R I O
PARA
ENFERMEDADES NERVIOSAS Y MENTALES
DEL
DR. ARMANDO DE CORDOVA
Profesor de Enfermedades nerviosas y mentales de la Universidad Nacional
En una extensión de una caballería de tierra, con frondosa arboleda y jardines, donde los pacientes pueden hacer vida al aire libre. Arroyo Arenas.—Kilómetro 17 de la Carretera Central. Teléfono número 26.
Consultas en la Habana: Industria 122 esq. a San Miguel. Lunes, miércoles y viernes, de 3 a 5 y en el Sanatorio por la mañana.—Teléfono: A 6674.

LA SENSACION VERANIEGA
$8.00

PIEL DE BUFALO DE AGUA
Toda blanca graneada y blanca combinada con piel de Rusia de color
PELETERIA "EL PASEO"
OBISPO Y AGUACATE

Nuestra brisa es factor decisivo para la conquista del Turismo de Verano. Si TODOS ponemos un poco de empeño, no será difícil captar tan poderosa fuente de riqueza.

NOVIAS DEL MES

Para el próximo sábado, a las seis de la tarde, en la Iglesia Parroquiel de Jesús del Monte, está concertada la boda de la bella señorita Carmita Arencibia y el doctor José A. Díaz Padrón.

HOMENAJE A VICTOR HUGO

La sesión solemne especial para conmemorar el cincuentenario de la muerte de Víctor Hugo, anunciada para hoy, miércoles, y organizada por el Círculo de Amigos de la Cultura Francesa, ha sido pospuesta para una fecha que oportunamente publicaremos, a solicitud del Presidente del Círculo, señor José A. Barnet, actual Secretario de Estado.

Será un gran acontecimiento social, que se efectuará el mes próximo, al clausurarse la brillante Exposición del Libro Francés instalada en los salones del Automóvil Club de Cuba.

CASINO ESPAÑOL

El Casino Español de la Habana ofreció el lunes último, en su hermoso balneario de la Playa de Marianao, un té bailable con motivo de la fecha patriótica del 20 de mayo.

Dicho acto resultó lucidísimo, viéndose favorecido con la asistencia de gran número de socios y sus familiares.

El baile fué amenizado por la orquesta «Happy-Happy».

Entre la concurrencia,

Señoras:

Sabina Echeguren de Pardías, esposa del presidente del Casino.

Pilar Trías de Ibáñez, esposa del presidente del Comité de la Playa.

Rosario Díaz de Calonje; María Alonso de Arena, Isabel Urréchaga viuda de Solar; Regina A. de Vázquez, Esperanza G. de Cabrera, Providencia León de Moré, Mercedes Valdés Gallol de Ibáñez, Canduca R. de Gou, María Méndez de Rodríguez, señora viuda de Campos, Mercedes Monteagudo de Rodríguez, Rosa Llanes de Hernández, María M. de Firmat.

Consuelo V. de Lage, América Morón de Rey, Justina P. de Fina, Fidela Aballí de Ruiz de Villa, Enerita Marrero de Salas, María T. Pérez de González, Trinidad S. de León, Clara F. de Sotelo, Panchita Izquierdo de Falcón, Eloisa E. de Arechaga, Ana U. de Rodríguez, María Isabel H. de Martínez Flores, Ursula Fernández viuda de Iturmendi, Otilia S. de Rodríguez, Micaela U. de Pellón, Encarnación Berges de Ribera.

Lola G. viuda de Castellanos, María Luisa Dobo de Pacheco, Pepa Villafuerte de Riera, María Ruiz de Jiménez, Marta de la Torre de Galletti, Teodora de Aldecocea, Adela G. viuda de Mendizábal, María G. viuda de Gutiérrez, Blanca Batista de Fernández, Avelina G. de Pérez Barros, María Arenas de Lavín, Ormisinda Fernández de Pozo, Mercedes Dediot de Rivé, Herminia Campanería viuda de Montalvo, Carmen del Rosal de Suárez.

Julia M. de Mayo, Teresa Suárez de Rodríguez, Aurora Pino de Oyarzum, Mercedes Pérez de Menéndez, Mrs. Meyer, Piedad Aramburo de García, señora de Pérez Norman, Lolita Candela de Díaz, Concepción G. de Sigarroa, Elisa Reyes de Orbiz, Herminia Vila de Rodríguez, Asunción F. de Conde, Lola C. de Gispert, señora de López, Consuelo Inclán de García, Cuca de la Torre de Rodríguez, señora de Virsida.

Cira Rodríguez de Andreu.

Virginia G. Sanguily de Ortiz, Charito Más de Urioste, Dolores Iturmendi de Soler, Carmita Valdés Cabaleiro de Ibáñez, Anita Ruiz de la Torre de Alvarez Muñoz, Rosita Rodríguez Muro de G. Facet, Matilde P. de Aguilera, Balbina Osorio de la Torre, Violeta G. de González, Bebita Muiño de Cobelo.

Leo Rodríguez de Fernández Núñez, Elina Moure de Casado, Aurora Balari de Busto, Josefina Menéndez de Cienfuegos, Catalina Munguía de Alejo, Cuca García de Díaz Granda, Isabel García de Valdivia, Lala Raimundo de La Cerda, Teté Romero de Quirós, María A. Arjona de Ortiz, Sylvia Ramírez de Ortiz, Fabiola M. de Montejo, Fe Menéndez de Santeiro, Clemens Lescura de Ullastres, Estrella López de Ullastres, Silvia Fuentevilla de Zamorano, Elisa C. de Roca, Amalia M. de Moreira.

María Teresa Rubín de González, Berta G. de Junquera, Lola Avellanal de Ayala, Hilda Lanier de Lanier, Argelia R. de Osborne, Nena Frau de Aponte, Aurora Llorente de Hansen, Graciella de la Torre de Alonso, Pujol, Esmeralda de Piedra de Llaca, Zaida Raymat de Carreras, Herminia Suárez de Muñoz, Cintilia Acevedo de Navarrete, Matilde S. de Piñeiro.

Amparo del Villar de Piñeiro.

Herminia Elena Bernal de Piñeiro.

Charito Mariño de Fernández de la Vega, Margot Caras de Ruiz, María Luisa Alvarez de Caiñas, Antoñica Méndez de Alvarez, Sarita Linares de Sardiñas, Mrs. Hampton, Loló Lescura de Castro, Carmen C. de Román, Sarita Sigarroa de González, Adelin Herrera de Canales.

Conchita Viñas de Roldán.

Hortensia Fortún de De Ford, Librada de la Vega de Fernández, Elena Galleti de Arazoza, Asunción Urréchaga de Castañeda, María de Armas viuda de Urréchaga, Laura L. de Yániz, Amada G. de la Fuente, señora de Díaz, señora viuda de Palacios, Leonor Boffill de Menéndez, Carmen Rivero de García, María V. de Sánchez Penichet.

Bebita Rossi de Raggi, Cándida Ferrer de Fueyo, Carmina Areces de González, Gloria R. de Martínez, Luisa Mesa de García, Aurelia P. de Garaiburo, Marcela G. de Ruiz, María Luisa Lopetegui de Suárez, María Ganza de Díaz, María Josefa Ruiz de Agra, Amada E. de Pérez, Caridad G. de Peralta de Bonachea, Apolonia Nardo de Fernández, Antonia Camps de Ullastres, Zoila Solís de Rionda, Rosalina Ayala de Cossío, señora de González, señora de Hernández Cartaya....

Señoritas:

Julita Fina.

Margot y Esther Pardías; Cusita, «Paradela» y Lydia Sigarroa.

Matilde y «Fefita» Reyes.

Freddy Calonje; Celia Pellicer; Graciella Gálvez; Rosita Rodríguez Suárez; Edilia del Prado; Argelia, Tita y Rosa Inés Moré; Estrella De Ford; Josefina Arocena Quiros; Mary y Nena Firmat; Gardenia Escalera; Carmita Suárez; Antonia, Julia, Luisa y Esperanza Iglesias.

Jocelyn y Enid Pantoja; Hortensia Lage; Margot Echenique; «Mara» Aréchaga; Julia Gil; Josefina Gutiérrez; Hargot Pérez Barros; María Lola Acosta; Olga Lavín; Teresa Dediot; Panchita Paz; Berta Galletti; «Totó» San Pedro; María Teresa Vigil.

Nenita Montalvo; Solita G. Romero; María Antonieta González Quijano; Mercy, Amparo, Josefina y Carmita Menéndez Pérez; María Elena Castañeda; Aurora Oyarzum; «Chichia» Rey.

René Caso; Dora Valdés; Margot Ayala; Matilde Cristofol; Laudelina Iturmendi; Elsa, Terina y Zoila La Rionda; Carmiña y Consuelito Piñera; Teté Gispert; Aída Rodríguez La Torre; Regina Martínez; Isabel Menéndez; Ada y Rosa Martínez; Nena Caso; Nina y María Herminia Alvarez Fuentes; María González; María Cristina Miller; Hilda Velarde; Marta Ruiz; Rosita y Josefina Suárez Lopetegui; Aída Rodríguez Muñoz; «Nona» Mazón; Cuca y Blanca Díaz Ganza; Beba y Carmen Agra; Rosa López Gavilán; Rosita y Paquita Alvarez Alonso; Juana Sánchez Penichet; María Teresa Alonso; Elvira y Cuca Sánchez Penichet; Dalia Campanería; Patrocinia Hernández; Hortensia Grave de Peralta.

Margot Bonachez.

Leo y «Chichita» Portuondo y Sariol; Lolita Guernica.

Carmelina García; Carmelina Gelpi; Celia Palacios; Irma Pérez Fraga; Niña Marrero; Emma González; Ida Gou; Felita y Angelina Inclán; Maríita González; «Lalita» y Maríita Yániz; Ana Luisa Mederos; Olga de Piedra; Librada Fernández de la Vega; Conchita Caras; María González; Joaquina Menéndez; Mercedes Rodríguez; Alicia Llorente; Beba Moré; Cariño Menéndez; Elsa y Yeya Rosende; Olga Carrillo; Cuca Mederos; «Chuchú» Pérez.

«Hía» Serrallonga; Pía, Blanca y María Sutter.

Sylvia Solar y Urréchaga.

Conchita Roldán Viñas.

Carmita y Conchita López Robert; Mercedes Luzarreta; Santa Rodríguez Monteagudo; María Reyes; Ofelia Vázquez Alvarez; Carmita Rodríguez Méndez; Vera Hernández; Gonzalina Fernández Batista; Rosita Campos; Luisa y Virginia Escoto; Purita García.

Conchita y Lolita Plá; María Someillán; Conchita Castañer; Elvira Sánchez Santos; Berta Someillán; Isabel Ruiz; Nena y Nina Rodríguez García; Alicia Gutiérrez; Olga Puig; Estrella Martín; María del Amparo, Conchita y Carmita Piñeiro; Cucú Pérez.

Anita Pérez.

Ada Soravilla.

Florinda Galletti; Genoveva Gómez; Marta Sánchez; Lulú Serrapiñana; Irene Hinojosa; María Luisa Huguet; Cusita Fernández; Lilliam Mesa; Inés Santamaría.

Y Loló Díaz Candela.

Luis DE POSADA.

M.E.C.D. 2016

En la República existen 4,000 comadronas y otras tantas están ejerciendo sin poseer el título

La señora Josefina Pedrosa, Jefe del Negociado, solicita del Secretario de Sanidad se den instrucciones a Jefes Locales y Cuerpos de Policía para combatir el intrusismo existente

La señora Josefina Pedrosa, Jefe del Negociado de Comadronas de la Secretaría de Sanidad y Beneficencia, en un extenso y documentado informe elevado a la superioridad da cuenta de que existen inscriptas en toda la República unas cuatro mil comadronas y que ejercen, sin título, ilegalmente por tanto, otras tantas personas.

La señora Pedrosa ha solicitado del Secretario de Sanidad se den las debidas instrucciones a los Jefes Locales para que, con el concurso de los cuerpos de policía y armados, procedan a perseguir a los intrusos, acusándolos ante los Tribunales de Justicia, al igual que lo hizo recientemente el Jefe de Sanidad del pueblo de Los Palacios.

8,401 PERROS VACUNADOS

Desde las ocho de la mañana del día 12 de abril último hasta ayer, día 21 de mayo, a las doce del día, en el Negociado del Servicio de Veterinaria, se han legalizado ocho mil cuatrocientos un (8,401) certificados de vacunación antirrábica de perros.

Altos funcionarios de la Secretaría de Sanidad nos informaron ayer que ésta era la campaña más activa que se ha llevado a cabo en la Habana como profilaxis contra la rabia.

NUEVOS UNIFORMES

Por orden del señor Secretario de Sanidad próximamente han de entregarse sus nuevos uniformes a los policías, inspectores y obreros del Departamento, esperándose han de lucirlos el próximo día primero de junio.

8,359 PALUDICOS

En la Dirección de Sanidad se nos informó ayer existían en la República 8,359 casos de paludismo; 187 atacados de fiebre tifoidea; 113 de sarampión y 22 de varicelas.

MOVIMIENTO EN LA SANIDAD MARITIMA

De acuerdo con el doctor Avello, Médico Primero del Puerto, el Secretario de Sanidad firmó ayer un extenso movimiento entre el personal de la Sanidad Marítima, nombrando, además, médico auxiliar del aeropuerto de la Habana al doctor Juan Fleites Avalos.

NOMBRAMIENTO

El Secretario de Sanidad le aceptó ayer la renuncia de su cargo de médico de visita del Sanatorio La Esperanza al doctor Fidel Gonzalez, nombrándose en su lugar al doctor Cuervo Barrena.

3 SOSPECHOSOS DE PARALISIS

El Jefe Local de Sanidad de Camajuaní informó ayer a la Dirección del ramo haber resultado negativo de Parálisis Infantil el mal que padece una niña, pues se trata de fiebre tifoidea; y sospechosos de poliomielitis según los jefes locales de Santa Clara y Puerto Padre, los niños Julio Díaz y Ramón Morales.

PIDEN MEJORAS PARA SANTA CRUZ DEL SUR

Los señores Hernández, Alcalde Municipal; José Ramírez Sivello; Gustavo Delgado Martínez; teniente Rondón y el procurador Clemente Arias, todos del Comité Pro-Mejoras para Santa Cruz del Sur, visitaron ayer al Secretario de Sanidad solicitando su apoyo para que se les conceda el producto de un sorteo extraordinario de la Lotería Nacional, para continuar las obras de reconstrucción del pueblo destruído por un huracán, y cuyas obras están paralizadas desde hace tres meses. Acompañaba a los citados señores el señor Grau Agüero, Inspector Jefe de los Cuerpos de Seguridad.

Salió una excursión con rumbo a México; es la segunda de las organizadas el presente verano

Hoy llegará el «Resolute» que trae un buen contingente de excursionistas. El ferry lleva mucha piña para los Estados Unidos. Cuarenta mil sacos de arroz para La Habana

INFORMACION GENERAL DEL PUERTO DE LA HABANA

Ayer, en su turno regular, cruzaron por la Habana los vapores correos de la New York and Cuba Mail Steamship Company, «Orizaba», procedente de Veracruz y en ruta hacia New York, y el «Siboney», que procedía de New York, y que siguió viaje a Progreso y Veracruz.

La orquesta «Ensueño»

Entre los pasajeros que llegaron en el «Orizaba» figuran los componentes de la orquesta femenina «Ensueño», que ha estado actuando en México.

También llegaron por el mencionado barco los señores Dr. Francisco Alvarez Miranda, Luis G. de la Fuente, Daventor Richardson, Guillermina Canevares, Carlos F. Menéndez, José Codina, José E. Arias López, Salvador Muñiz, Antonio Pico y otros.

Para New York embarcaron en el «Orizaba» Gabino López, Mario de Costa Guimaraias, Abraham Schoenbach, Silvio Vega Santos, así como doce asiáticos que van de vacaciones a su país vía New York.

Excursionistas a México

Gran animación hubo ayer tarde en los muelles de la New York and Cuba Mail, con motivo de embarcar un buen número de excursionistas cubanos para México. Es esta la segunda excursión del presente verano de las organizadas por la compañía, la primera de las cuales salió para New York el próximo pasado sábado, como ya hubimos de publicar.

Entre los excursionistas cubanos que embarcaron para México anotamos a los señores Oscar Carbonell, Gervasia Eguía, Clotilde T. Estrella, Charles E. Gast y señora, Dr. Alfredo Molina, Beremundo Ruisánchez, Mercedes V. Vada de Zaata, Bernardo Miyares y señora, Juan Kindelán y señora, George Latimer y señora, y también el consejero de la Embajada de México en Cuba, señor Gustavo Villatoro y señora; María Teresa Carrillo, Ant el Blanco Díaz, Teófilo García y señora, Francisco Sánchez, Fausto N. Vélez, Luis Muñoz.

Estos excursionistas cubanos, lo mismo los que van a México como los que se dirigen a los Estados Unidos, llevan el mismo plan que se ofrece a los turistas norteños, y con esa política los tres países íntimamente ligados tendrán una más amplia comprensión y facilidades comerciales al intensificarse el trato entre ellos.

$600,000 en monedas

El «Orizaba» lleva para New York 600,000 pesos en monedas que envía el Banco de México para el Chase National Bank.

En la Habana tomó este barco 85 tercios de tabaco, 85 cajas de tabacos torcidos, 58 bultos de sepon-jas, tres mil sacos de azúcar y 600 cajas de vegetales.

40,000 sacos de arroz

Procedente de Galveston llegó en el día de ayer, consignado a los señores García y Díaz, el vapor noruego «Putten», que trajo carga general, entre ella 40 mil sacos de arroz.

Viruela en Galveston

La patente sanitaria expedida en el puerto de Galveston, consigna la existencia allí, en la última quincena, de 3 casos de viruelas, pero como la población de esa ciudad es de 319,700 habitantes, no se considera grave el caso.

El «Estrada Palma»

El ferry «Estrada Palma» llegó ayer de Key West con vagones de carga general y salió al mediodía llevando 21 vagones cargados de piñas.

Cesantías en la Sanidad marítima

Ayer tarde llegaron a la jefatura de los médicos del puerto los sobres conteniendo las cesantías de un médico y de casi todo el personal subalterno, incluyendo las tripulaciones de las dos lanchas de ese departamento.

Ya con anterioridad se habían decretado las cesantías de cinco médicos. Ahora ha sido designado el doctor Juan Fleites Avalo, para sustituir al que fué declarado ayer cesante, y para puestos en las oficinas han sido nombrados los señores Jesús Sami, Gerardo Pérez López, Emilio Ramos, Félix Riera y Conrado Cortina Piñeira.

El «Pennsylvania»

El turbo eléctrico americano de la Panamá Pacific Line, el «Pennsylvania», trajo ayer 51 pasajeros para la Habana y carga general y 247 pasajeros en tránsito para Los Angeles y San Francisco, para donde salió ayer tarde.

Llegaron por este barco el abogado nicaragüense Máximo Cepeda y familia; el banquero George Childs, Titie Mallín e hija, Margarita Ful, Manuel Castro, Baudilio Díaz, David Esquenazu, Paula Estenoz, Miguel Gelabert y familia, Julia Herrera, Elías Lamado, Vicente Caiñas, Enna Ardoqui, Félix Romero, Valentín Pedroso, Salvador Pérez, Juan de la Regata, Antonio Saliba, José Vades, Tenor Villanueva y familia, Mavina Lavilla e hija, y el señor Peter van Den Toom, representante general de la Holandesa Americana en New York.

Entre los pasajeros en tránsito anotamos a Mr. M. A. Dauwell, del «Journal of Commerce»; Aaron Gray, miembros de la expedición al Antártico que organiza el explorador Byrd; Mr. R. L. Taylor, vicepresidente de la Pullman Company; Horace Pillisbury, presidente de la Pacific Telephon and Telegraph Co., Mrs. Florence P. Cook, viuda del presidente de la Mercantil Marine Company; el teniente de la Armada americana, H. M. Mason y señora; el capitán B. S. Bullard y señora, y otros.

Felicitación a la Policía Marítima

Ayer recibió el capitán jefe de la Policía Marítima, señor Oscar Hernández, un telefonema del teniente coronel Galíndez, quien a nombre del Jefe de Estado Mayor del Ejército, coronel Fulgencio Batista, lo felicitó por la marcialidad, disciplina y magnífica presentación que ofreció la compañía de la Policía Marítima que al mando de los tenientes Miguel Hernández y Manuel Pérez, marcharon en la revista militar del 20 de mayo en Columbia.

La tarde anterior, el teniente coronel Angel A. González, Jefe de la Marina, a cuyo cuerpo está anexada la Policía Marítima, felicitó al capitán Hernández y a las fuerzas de la Policía que marcharon, las que obtuvieron muchos aplausos.

Es la primera vez que la Policía Marítima, cuyo número es reducido, marcha en un desfile militar, y ha demostrado su magnífica preparación y entrenamiento.

Un jefe de policía

Por la vía de Miami llegó ayer nuevamente a la Habana, el jefe de la policía del condado Breber, Mr. Maurice Balfam, sin que se conozcan los propósitos que lo traen.

El «Resolute»

A las 7.30 de la mañana de hoy arribará el trasatlántico alemán «Resolute», de la Hamburguesa Americana, que regresa después de haber dado la vuelta al mundo, con una nutrida excursión de turistas americanos que pasan de trescientos.

El barco fondeará en bahía, por cuya razón desembarcarán los viajeros por el muelle de San Francisco.

El nuevo ministro inglés

El próximo domingo, y en el vapor «Orduña», que arribará de Europa, llegará el nuevo Ministro de Inglaterra en Cuba.

También viajan en este barco, que trae cuarenta pasajeros para la Habana, el doctor Eduardo Cruz, el subteniente T. M. Black, los de graduación igual, A. L. Cooper, D. T. Duffin y W. E. Torbes; Sir G. P. Munts, Juan Roig, Lucía Torres, Javier Urresti, P. C. Wood y señora; Laura de Argiedas y familia; José Prieto, R. M. V. Basilisa Alcort; R. P. Francisco Solvet, y otros.

La recaudación

La Aduana recaudó ayer la suma de 80,279 pesos 11 centavos.

Salidas

Salieron ayer el «P. Galfield», para Cristóbal; el «Siboney», para Progreso; el «Orizaba», para New York; el «Estrada Palma», para Key West; el «Pennsylvania», para San Francisco.

Un vapor carbonero

Ayer tarde llegó el vapor noruego «Julianne I», con carbón mineral.

Bromas y Veras

Por JOAQUIN ARISTIGUETA

POR una sola vez vamos a tratar en serio el problema del voto a la mujer. Y me alienta a ello el enorme número de felicitaciones que he recibido, de mujeres, por mi artículo del domingo. Aún no me han llegado las diatribas y, si las recibiera, las publicaría refutando sus argumentos para ver si llegamos a una clara comprensión de este problema y no caemos en la debilidad de creer que esa «innovación» es una conquista revolucionaria.

A la mujer no le interesa la política: y a la mujer cubana, por ser más femenina que ninguna otra mujer del mundo, menos. Cuba es aún un reducto de la feminidad en en todo lo que tiene de gracia, de concepto de sí como depositaria de belleza, de amor, de paz (la Política es lucha) y de compensación de felicidad para el hombre.

Claro está que no debemos confundir las luchas falaces de la Política con la cultura y la necesidad de defensa en que la mujer se ve, tanto para la posibilidad de que no encuentre marido (así, encuentre: porque es la mujer la que busca y la que elige) para resguardarse de accidentes no muy fortuitos como son la viudedad, el divorcio, la inutilidad del esposo, etc.

No confundamos los términos: la mujer debe ser culta. Yo no creo en la mujer médica, ni abogada, ni doctora en nada: de cien que estudien cincuenta no terminan la carrera, porque antes han abrazado la del matrimonio al abrazar al marido; y de las cincuenta restantes, otra mitad se casa también antes de ejercer; y las demás no ejercen porque no sirven. Pues la mujer médica se horroriza de una profesión que necesita todo el estoicismo viril del macho (imposible para la ternura femenina, todo sensibilidad para el dolor ajeno por lo que la mujer tiene de madre desde el nacer) y la mujer abogada no resiste la prueba de esos comienzos de toda carrera, tan dolorosos y descorazonadores para quien no tenga el ánimo viril y caudales intelectuales que, generalmente, la hembra no adquiere porque cuestan un esfuerzo superior a su voluntad frágil.

Pero, si no creo en la mujer doctora, creo en la mujer culta. Así, no es igual casarse con una mujer ignorante, sin más guía que el instinto y sin freno a sus pasiones y a sus desconciertos por «el demonio fisiológico» a que aludía **Colette**, que casarse con una mujer iniciada en las disciplinas del saber. La mujer culta será mejor madre y hasta freirá mejor el par de huevos que necesite el marido si la mala fortuna le obliga a pegarse al fogón. Una mujer ignorante no sobrellevará las vicisitudes de la fortuna con la elegancia que una mujer culta. Una mujer sin conocimientos, sin frenos de cultura, toda instinto amante y maternal, es siempre un peligro para la dicha conyugal, tanto como es garantía la culta que, iniciada en los secretos de la sociología, sabe estudiar, comprender y perdonar a su marido, si el marido es de los que no se sustraen a la tentación del medio hacia el dulce pecadillo circunstancial e intrascendente.

Así, no se hable de los viejos tópicos: «la mujer esclava», «la mujer animal de placer», «la mujer indefensa». Creo que nunca ha sido más esclava que ahora, que tiene «amo» en la oficina; ni más animal que ahora, que tiene soltura de instintos (cada vez más); ni más indefensa que hoy, que puede valerse por sí misma y el hombre se va sintiendo libre de aquella rancia y bella tradición que le obligaba a la defensa de la dama en la calle y de la mujer en casa. Se trata, única y exclusivamente del voto. Demos a la mujer cultura; demos a la mujer libertad, ya que ella se la toma, pero no la demos el voto porque, ni le interesa, ni debe interesarle y peor fuera que le interesara.

Ya sé yo que esta campaña la mueven algunas mujeres de excepción que sí merecerían el voto; pero son de excepción. Ellas mismas deben salir de su medio e ir a los más bajos, a los de la mayoría. O a los más altos, los de la minoría. Ni en los palacios ni en los solares hallarían el ciudadano hembra digno del voto. Si nosotros, los hombres no nos defendemos cuando las mujeres (las de excepción) nos dicen que muchos hombres no saben usarlo, porque es verdad, ¿qué no sucederá con la inmensa mayoría de las mujeres?

La Mujer, así, con mayúscula, tiene su órbita fija para el desenvolvimiento de las actividades de trabajo y de pensamiento; y son las de la maternidad y sus relaciones. La mujer enfermera, la mujer maestra de la infancia son ideales, porque se sienten madres del enfermo y del niño, y jamás habrá hombre que pueda suplirlas. La mano femenina que venda, acaricia; la mano masculina que coloca los vendajes, duele. La mujer «coloca» la venda; el hombre «ata» la venda. E igualmente acaricia el alma del niño, en tanto que el hombre, sin querer, la sojuzga.

Así, me parecen muy bien las empleadas de oficinas en trabajos mecánicos y de minuciosidad; y las dependientas de comercios de telas y minucias. Pero no comprendo, ni creo que la haya, una mujer metiendo el forceps para extraer una criatura del vientre de su madre: las entrañas maternales de la médica, tienen que desgarrarse al par que las de la parturienta. El instinto materno de la médica se horrorizaría ante el cadáver del feto destrozado.

Y tampoco comprendo a la mujer entregada a los asuntos del Estado. No hay mujer (salvo rarísimas excepciones) que tenga reposo físico ni mental para enfrentarse con un grave problema de política internacional; ni que se sintiera capaz de resolver una grave cuestión de orden público interior.

Y si a esto se añade que, de exigir las mujeres el voto habrían de aceptar los demás deberes ciudadanos, se comprenderá lo absurdo de la pretensión: porque yo no me conformaría con que unos ciudadanos tuvieran iguales derechos que yo, y los deberes sólo para mí. Esa injusticia se comete en algunos países (en el mío también cometieron tal majadería) pero si la mujer exige ¿No quieren ser «iguales» que los hombres? Pues a ver si es verdad.

Y en cuanto las mujeres se enteren de que en los cuarteles hay ratones, ¡renuncian al voto!

PROCESADO UN TENEDOR DE LIBROS

El Juez de Instrucción de la Sección Segunda, dictó ayer auto de procesamiento contra el tenedor de libros Guillermo Alvarez García, señalándole fianza de 500 pesos, por un delito de estafa.

Restauración de la antigua plaza de la Catedral

Con brillantes fiestas se ha de inaugurar el 27 de Agosto. El aniversario de Lope de Vega

Terminadas las obras que han devuelto a la plazoleta de la Catedral de la Habana, su clásica belleza de la época colonial, que tanto admiran los turistas y cuantos gustan de rendir culto al pasado, se ha dispuesto la fecha inaugural para el próximo 27 de agosto, con una serie de festejos organizados por la Comisión de los mismos que preside el doctor Chacón y Calvo.

Habrán terminado para ese día, las obras que aún hoy están en ejecución, en aquellos alrededores, especialmente las de los Parques y Avenidas, construídas en los terrenos del nuevo Malecón, lo que será un aliciente mayor, para los concurrentes a las fiestas de la inauguración.

UNA REPRESENTACION AL AIRE LIBRE

Figura en el programa para conmemorar el tercer Centenario de Lope de Vega, la representación de una de las obras del gran escritor al aire libre, en una plataforma que levantará para ese acto la Secretaría de Obras Públicas.

LOS TRABAJOS DE LIMPIEZA DE LA FACHADA DE LA CATEDRAL

Correspondiendo a la petición dirigida por el señor Secretario de Obras Públicas, el doctor Belt, Alcalde Municipal dispuso que una Sección del Cuerpo de Bomberos, se encargara de la limpieza de la fachada de la Catedral y de los pisos de la plazoleta. Utilizando el equipo necesario, los bomberos procedieron a verificar la limpieza, mediante el funcionamiento de una bomba, que trabajó con dos potentes pitones, dejando la fachada limpia del polvo y de la tierra acumulada en las viejas paredes. También baldearon el pavimento de la plazoleta, quedando ésta completamente limpia.

INSTALACION DE UN BAR

En los portales del edificio del Marqués de Aguas Claras, se instalará un «bar» previa la autorización de la Alcaldía y aprobación por esta de los planos correspondientes. Estará dotado de mesas y mobiliario estilo Renacimiento, y solo se venderán en él objetos típicos para los turistas.

LA COMISION DE FESTEJOS

La Comisión de los festejos, que como dejamos dicho está presidida por el Dr. Chacón y Calvo, está confeccionando un gran programa, para la fiesta de la inauguración de las obras, en la que será uno de los números interesantes, la celebración de una gran Verbena, que ha de constituir un triunfo para dicha Comisión.

La prórroga de la 'NRA', atacada por la Cámara

Se trata de que actúe por otros dos años, concediendo facultades al Presidente

WASHINGTON, mayo 21. (WF). La rotunda afirmación de Donald R. Richberg de que la muerte de la NRA, privará de trabajo a dos millones de obreros dió por resultado que el grupo democrático de la Cámara de Representantes, aprobara en principio una medida para prorrogar la NRA.

Se puso de manifiesto que la aprobación había sido hecha «en principio» por los demócratas de la Comisión de Medios y Arbitrios de la Cámara para dar motivo a la información publicada que inauguró ayer Richberg.

La forma en que está redactada la medida indica que existe el deseo de prorrogar la NRA dos años y no nueve meses y medio como propone el Senado, así como autorizar al Gobierno para que, en ciertos casos, pueda fijar los precios, y mantener los códigos.

Coincidiendo con esto el senador Nye, pidió una investigación acerca de las razones por las cuales se ha invitado a un mitin a todos los hombres de negocios que deseen que la prórroga de la NRA, sea por más tiempo del propuesto por el Senado.

Ese movimiento, dijo, es «una campaña organizada y bien financiada por parte de los funcionarios de la NRA y otros para imponer su voluntad al Congreso, en lo que a la prórroga de la NRA se refiere.

Nye, fué secundado por el senador Borah, quien rechazó una invitación para asistir al mitin de la NRA y dijo que los que asistan al mismo «lo harán en defensa egoísta de sus intereses».

Audición pública de buena música en un Conservatorio

En el Conservatorio Granados ofrecerán hoy, miércoles, a las ocho y media de la noche, una audición pública las señoritas Carmen M. del Cerro, Julia Labrit y Luisa Sánchez, alumnas de la conocida pianista cubana Flora Mora de Giró.

Figuran en el proyrama combinado **morceaux** de Bach, Czerny, Heller y A. Henselt.

La audición sólo persigue persuadir al público de que toda música es bella cuando se saben destacar debidamente las bellezas que encierra, además de ejercitar la memoria de los alumnos y habituarlos a los actos de esa naturaleza.

Los domingos y días festivos permanecerán cerrados todos los comercios e industrias

El Decreto-Ley 136 que autoriza su apertura hasta las doce de la noche no modifica la Ley del Cierre del 20 de Julio de 1933. Ordenan la reposición de varios empleados de comercios

El doctor Emilio Gaspar Rodríguez, Secretario del Trabajo, firmó ayer, una Resolución, aclarando la dictada por el propio Departamento, el día 10 de abril de los corrientes, en el sentido de que le sea reconocida al señor José R. Cabrera Abreus la antigüedad que reclama, debiendo computársele la misma desde el 15 de julio de 1920, en la División de Caracas, Ferrocarriles Unidos de la Habana, donde fué dado de baja por economías, el primero de diciembre de 1920.

VIOLAN EL CONTRATO DE TRABAJO

El Secretario del Trabajo recibió ayer, un telegrama impuesto en Artemisa por personas perjudicadas, dando cuenta de que los patronos Benito Remedios y Manuel Pérez Galán, violan el contrato de trabajo con sus obreros, habiendo rebajado los jornales a tal extremo que existe un conato de huelga.

La Dirección del Trabajo investiga los hechos denunciados.

NUEVA ACLARACION A LA LEY 136

Firmó ayer, el Jefe del Trabajo, doctor Rodríguez, una Resolución en relación con el Decreto-Ley 136 de de mayo actual, en cuya parte dispositiva dice así:

«Primero: Declarar que continúan rigiendo las disposiciones del artículo primero de la Ley del Cierre de 20 de julio de 1933, en cuanto a que la misma es de aplicación a los Municipios de Primera y Segunda Clase; que los domingos y días de fiestas está prohibida la apertura de los establecimientos; y que, los establecimientos de espectáculos, cafés, farmacias y droguerías, hoteles, barberías, restaurants, bodegas y kioskos dedicados a la venta de tabacos y cigarros sigan con el mismo horario de apertura y cierre, que han tenido hasta la promulgación de la Ley número 136, puesto que en nada se oponen a ésta.

Segundo: La precedente declaración en nada afecta al cumplimiento de la Ley número 137 de 3 de mayo actual.»

RESOLUCIONES FIRMADAS

De nuevo ocupó su Despacho ayer, el Secretario del Trabajo, después de varios días de ausencia por enfermedad. Firmó ayer, las siguientes Resoluciones a propuesta del Director del ramo, señor Rivero Muñiz, ordenando la reposición de Manuel A. Díaz y Gómez, en el puesto que ocupaba en la ruta 7 de Omnibus Aliados; la de Bernardo Ferro, en el puesto que ocupaba en la panadería «El Corazón de Jesús», en Línea y D, Vedado; la de Antonio Amoedo Martínez, en la panadería «La Cubana», de Calza y 18, Vedado, la de Abelardo Samper Estrada, en la Compañía Lechera de Cuba; la de Pedro Blanco Alvarez, empleado del elevador de la Western Union Telegraph Co., de Obispo 69, y la de Dulce María Marrero, en la fábrica de calzado de José Maroña, Lamparilla número 3.

LA LEY DE SINDICALIZACION

Una extensa conferencia celebraron ayer, el Secretario y Subsecretario del Trabajo, señores Rodríguez y López Blanco, y los Técnicos del Departamento, estudiando la nueva Ley de Sindicalización que se está redactando, de la que depende la suerte que ha de correr un gran número de sindicatos y gremios obreros, que secundaron o no la pasada huelga.

NOMBRAMIENTO

Fué nombrado ayer, por Decreto Presidencial, a propuesta del Secretario del Trabajo, el doctor Enrique Arango Romero, para el cargo de Presidente del Directorio del Retiro Marítimo.

Vence hoy el plazo concedido para que sean amillaradas las fincas urbanas de la Capital

El Alcalde, Dr. Belt, condonó todas las multas impuestas por infracciones municipales hasta el 20 de Mayo. Designado el nuevo tribunal de examen para obtener títulos de chofer

El Secretario de la Administración Municipal dijo ayer a los reporters municipales que al vencerse hoy el plazo y prórroga que había para realizar las declaratorias de las fincas urbanas ante la Comisión de Amillaramiento, el municipio procederá contra todos los propietarios que no hayan cumplido con lo dispuesto, incautándose de esas propiedades que sean denunciadas.

CONDONADAS LAS MULTAS POR INFRACCIONES MUNICIPALES

El Alcalde Municipal doctor Belt ha firmado un decreto ayer por el cual deja sin efecto las multas radicadas y por radicar que estén comprendidas hasta el día 20 del actual mes, con excepción de los de la Ley de Impuestos Municipales y Ordenanzas de Construcción en relación al artículo 151 de la Ley de Impuestos Municipales, con motivo de la festividad patriótica últimamente celebrada.

NUEVO TRIBUNAL DE EXAMENES DE CHOFERES EN EL MUNICIPIO

Por Decreto del Alcalde Municipal ha sido designado un nuevo Tribunal de Choferes en el Municipio, habiendo sido nombrado el señor Fabin Ruiz Estrada y José Sénica, delegados del Alcalde, y por la Sociedad de Choferes Auto Club de Cuba el señor José García Pérez.

ORDENADO CLAUSURAR LOS CONTRIBUYENTES MOROSOS

También hizo saber el Secretario de la Administración Municipal que era propósito del Alcalde disponer las clausuras a los contribuyentes que no se hayan acogido a los beneficios de la Ley de Amnistía que vence el próximo día 31 del actual, así como a los que adeudasen dos trimestres consecutivos después del referido vencimiento.

EL ALCALDE CON DOMINGA MACEO GRAJALES AYER

Al mismo tiempo, dijo el Alcalde-Municipal que se disponía concurrir después del Consejo de Secretarios a la residencia de la hermana del Titán de Bronce, señora Dominga Maceo Grajales, que se encuentra gravemente enferma en esta capital, y que se encuentra gravemente enferma en esta Capital, y que ello era motivo de entristecimiento para todos los cubanos, ya que su muerte sería muy sentida por pertenecer a la rama familiar de aquellos hombres que ofrendaron su vida por la independencia de Cuba.

EXIGEN LA PRESENTACION DEL ULTIMO RECIBO EN EL MUNICIPIO

El señor Jorge Laffite, Secretario de la Comisión de Amillaramiento del Municipio dijo ayer de los repórters que sostenía se cumpliese lo dispuesto por el Decreto-Ley número 120 en su artículo tercero, por el cual deberá presentar los contribuyentes al municipio el último recibo de la contribución, demostrando encontrarse al corriente con los adeudos municipales para solicitar cualquier rebaja de tributos y demás actos jurídicos en relación a los expedientes administrativos.

NO HABRAN CORRIDAS DE TOROS EN ESA CAPITAL

El Alcalde Municipal ha negado el permiso que había sido solicitado recientemente en el municipio para celebrar corridas de toros, exponiendo que no puede accederse a ello por encontrarse prohibido por una Orden Militar del Gobierno Interventor, y ser potestativo del Presidente de la República y del Consejo de Secretarios conceder dicha autorización para esa clase de espectáculos.

El Secretario de la Administración Municipal ha enviado a Contaduría el proyecto del Presupuesto de ese Departamento, el cual es aumentado en seis mil pesos, en relación al que tenía anteriormente, pero haciendo figurar en su nueva plantilla a 21 empleados que trabajan allí en comisión.

Una nueva colección de vestidos de sport y calle.

JUSTAMENTE ACABADA DE RECIBIR.

Comprende los más finos estilos del verano para sport y calle exquisitamente interpretados en materiales de gran novedad, destacándose entre éstos la malla de hilo. Han sido marcados a precios muy convenientes. Véalos hoy mismo.

SEGUNDO PISO.

El Encanto

LASTEX: la recomendación más insistente de la moda

M.E.C.D. 2016

9A SECCION

TELEFONOS:
Dirección A-3277
Jefe de Redacción: A-3205
Sección de Sports M-7912

DIARIO DE LA MARINA

TELEFONOS:
Quejas M-7911
A. Clasificados . . A-3333

9A SECCION

AÑO CIII — EL PERIODICO MAS ANTIGUO DE CUBA — LA HABANA, MIERCOLES, 22 DE MAYO DE 1935 — ACOGIDO A LA FRANQUICIA POSTAL — PAGINA ONCE

LA ACTUALIDAD

LOS NINOS MENDIGOS

Por LEON ICHASO

EN España inquieta a la opinión pública y al Gobierno, lo mismo que en Cuba, el problema trágico de la mendicidad de los niños. Allí como aquí, tropas de niños y de niñas pululan, extendiendo la mano limosnera al transeúnte, por las calles, por las esquinas, por los cafés y por los vestíbulos de los teatros más concurridos. Allí como aquí, los padres, verdaderos o postizos, de esos niños, explotan su vagabundear perdiosero. Viven holgazanamente, apoltronadamente y medran aún para la bebida y el juego, con frecuencia, de esa profesión para la cual no es necesario aprender ni a leer ni a escribir y en la que comienza la niñez a estudiar todo lo degradante, todo lo vergonzoso, todo lo indigno y todo lo envilecedor de la vida. Se nutren los padres y las madres, auténticos o falsos de esos niños y esas niñas, del hábito callejero de pedir que, tronchando en ellos todo sentimiento de emulación y de decoro y todo hálito de alegría y de ilusión precisamente cuando empiezan a vivir, inicia el torvo camino del encallanamiento, de la esclavitud, del crimen y del presidio.

Y es de esa misma niñez, de su inocencia e ingenuidad, de su irresistible y cándida sugestión de lo que más se valen los padres, reales o apócrifos, para explotarle.

«Irrita el aprovechamiento que se hace—escribe Gabriela Mistral en un artículo pleno de honda maternidad—de las más lindas virtudes para este trance de pedir. Se aprovechan su donosura, su gracia, su debilidad, su modoso, su magia, en buenas cuentas. El niño, en donde se muestre, donde esté, donde camine, tiene su magia y está como vestido de ella y la exhala en cada hora y en cada momento. Resulta, pues, que estas virtudes, que son, como toda virtud y toda gracia reales, cosa gratuita, recibida por nada y puesta también por nada en mano ajena, han venido a parar en una mina de logros y en el negocio más seguro. El transeúnte que resiste la cantilena del hombre y de la mujer andrajosos, vecila cuando es un niño el que le cruza el paso y si lo mira, está vencido. A «ése» no se le puede negar y precisamente es ése el que no debería pedir y a quien no se daría, si fuese capaz de reflexión el aturdido que se llama transeúnte, ganoso de quitar el estorbo y seguir andando».

Si ese transeúnte—glosamos nosotros—no quiere ser cómplice de los que explotan la fuerza ingenuamente atractiva de los niños, ha de resistir a ella a fuer de hombre consciente y ha de negarles la mezquina limosna que mendigan. Es eso lo que le exigen la humanidad y la caridad. Lo otro, el darles los centavos que piden es un sentimentalismo fatal y mortal. Ellos contribuirán a que ese niño haya acabado su niñez para no ser hombre nunca. Bastan unos cuantos meses de mendicidad infantil para que en el niño se hayan secado las fuentes de la vida y haya perdido la aptitud para el bien, para el deber, para el trabajo. Se le ha convertido, por lo tanto, cuando aún estaban en flor, todos los anhelos y todos sus sueños, en un detritus, en un fósil, en un ex hombre, sin llegar a ser hombre.

Por eso no extrañamos que las damas cubanas que constituyen la Sociedad Protectora de la Niñez rueguen encarecidamente, en una circular, que ninguno de limosna a los niños mendigos callejeros. Ellas sienten la maternidad tan intensamente como Gabriela Mistral. Y por los fueros de esa maternidad proscriben todo auxilio pecuniario que socorra, no a los niños pordioseros, sino a sus sórdidos explotadores. Y demandan también, en nombre de esa maternidad, a las autoridades que se castigue severamente a dichos explotadores y se recoja de la calle a los niños desvalidos y desamparados, para que, bajo la mencionada Sociedad o bajo el amparo del Estado, encuentren lo que la suerte adversa o la miserable explotación de sus familiares o tutores les ha negado.

La cuota que como limosna se había de dar a los niños mendincantes de la calle, envíese a la caja benéfica de la aludida Sociedad Protectora de la niñez. La esperanza de salvar solamente a un niño de las miserias morales y materiales de la mendicidad vagabunda, es estímulo más que suficiente para cooperar en la labor de las citadas damas. Calcule cada ciudadano a cuántas de esas criaturas infelices puede rescatar, con su exigua colaboración, a la vida social, al bien y al amor, y ¿cuál de ellos, si no está muerto al sentimiento y a la conciencia, puede negarse a esta empresa?

ESTAN ARDIENDO LOS GRANDES ALMACENES BARCELONESES 'EL BARATO'

SE PIDEN CUATRO AÑOS PARA ECHEVARRIETA

Piden a Lerroux que se evite el contrabando de armas, por Marruecos, para los abisinios

Ha sido ratificado el nombramiento del Sr. Felipe García Ontiveros como Ministro de España en el Paraguay. Banda de la Orden Civil de Africa concedida al General Franco

MADRID, mayo 21. AP. El Fiscal ha solicitado pena de cuatro años contra más de 400 personas que se encuentran procesadas por el contrabando de armas del vapor «San Esteban de Pravia». Entre los acusados para los cuales se solicita ese castigo figura el millonario Echevarrieta.

PETICION DE LOS MONARQUICOS A LERROUX, CONTRA EL CONTRABANDO DE ARMAS

MADRID, mayo 21. (AP.)—Los diputados monárquicos dirigieron una petición especial al señor Lerroux reclamando que se adopten especiales disposiciones en las zonas españolas de Africa para evitar que a través de ella se realicen contrabando de armas contra Italia, por los agentes abisinios.

OTRA CONDECORACION AL GENERAL FRANCO

MADRID, mayo 21. (AP.)—El Gobierno concedió la Banda de la Orden Civil de Africa al general Francisco Franco, Jefe de Estado Mayor.

El ministro de Estado comunicó que ha sido ratificado el nombramiento de Felipe García Ontiveros como ministro de España en Paraguay.

Novillo desmandado

De un camión donde eran conducidos seis novillos, uno de ellos se lanzó a la carretera de Concentaina, cerca de la Venta de San José, sembrando el pánico entre cuantas personas se hallaban por aquellos alrededores. Una pareja de la Guardia Civil mató a tiros al novillo.

El comandante Franco compró en los Estados Unidos un auto-giro especial para hacer un vuelo hasta España

Un ganadero del Concejo de Siero, en Asturias, apareció asesinado de varios balazos, creyéndose que la causa del crimen haya sido el robo, pues la cartera no fué hallada

ROOSEEVELTFIELD, mayo 21. (SE.)—El comandante Ramón Franco ha adquirido un autogiro Kelled, con el que intentará durante el otoño realizar un vuelo a España.

ASESINATO DE UN GANADERO ASTURIANO

OVIEDO, mayo 21. (SE.)—El gobernador refirió un suceso ocurrido en Navas.

Parece que un ganadero del Concejo Siero llamado Amador Menéndez se dirigió al citado pueblo, por celebrarse allí mercado. Se sabe que estuvo en algunos establecimientos de bebidas y más tarde apareció su cadáver, que presenta varios balazos.

Se cree que se trata de un crimen con objeto de robarle, pues al muerto le faltaba la cartera.

PESQUISAS PARA CAPTURAR AL ASESINO

GIJON, mayo 21.—Se reciben noticias de que cerca del lugar de la Collada, entre Gijón y Pola de Siero, se ha cometido un crimen, del que ha sido víctima el tratante en ganados Amador Menéndez Morilla, al que le robaron la cortera con dinero y documentos. Estuvo el sábado en Navas, regresando a la Collada, que es donde vive. Antes de ir a su casa se detuvo en un establecimiento, desde donde salió perseguido por un desconocido que a poco le hizo unos disparos, acertándole con uno en el pecho, produciéndole la muerte.

Comandante Ramón Franco

Un médico que pasaba en auto por aquel lugar avisó al Juzgado de Pola de Siero desde donde el Juzgado ordenó a la Guardia civil busque al autor del asesinato por la carretera que está vigilada especialmente para este servicio.

Los esfuerzos para dominar el fuego fueron vanos y se teme una destrucción total

Por medio del fuego serán destruídos millares de sellos de la República de Cataluña, impresos por Nosaltres Sols. Por el Gobierno se autorizó la salida de «El Socialista»

BARCELONA, mayo 21. (WP.)—Desde la madrugada están ardiendo los almacenes de «El Barato», situados en la Ronda de San Antonio. A pesar de los esfuerzos que hizo el cuerpo de bomberos barcelonés, las llamas continuaban haciendo estragos hasta bien entrada la mañana.

Créese que el incendio es casual, temiéndose la pérdida total del edificio.

DESTRUCCION DE SELLOS DE LA REPUBLICA CATALANA

BARCELONA, mayo 21. (WP.)—El auditor de Guerra ha ordenado la destrucción, por medio del fuego, de millares de sellos de la República de Cataluña que había impreso la Asociación Nosaltres Sols, y que tenía preparados para ponerlos en circulación después del siete de Octubre, en el caso de que triunfara el movimiento de rebelión de la Generalidad.

SE AUTORIZARA LA REAPARICION DE «EL SOCIALISTA»

MADRID, mayo 21. (WP.)—El Consejo de Ministros celebrado hoy bajo la presidencia de Lerroux, trató de la reaparición del periódico «El Socialista», suspendido desde el 6 de Octubre con motivo de la revolución socialista.

Créese que probablemente en el próximo Consejo de Ministros se autorizará su reaparición.

El Consejo también acordó que en el plazo de ocho días se valoren los servicios de obras públicas que revertirán a la Generalidad de Cataluña.

Acordó el Consejo la inmediata construcción de cuarteles para la Guardia Civil y la Guardia de Asalto en Asturias.

Los ministros, preocupados por el paro obrero de la Metalúrgica Vizcaína, han acordado activar los trabajos de construcción de locomotoras.

Si Francia insiste en tomar medidas contra las exportaciones españolas, corresponderá España rápidamente y en una forma análoga

La restricción de las importaciones procedentes de España y la elevación extraordinaria del arancel para numerosos productos, han causado intenso disgusto al productor hispano

PARIS, mayo 21. (SE).— Españoles conocedores del problema relativo a la ruptura de relaciones comerciales entre España y Francia residentes en esta capital no ocultaban su desaliento por la parcialidad manifiesta que revelan los términos de la decisión aportada por el Gobierno francés con respecto a las relaciones comerciales con España, y declaran lo siguiente:

—Rechazamos que se pueda tomar como base iniciadora de una exposición exacta la situación excepcional creada por Francia con anterioridad a la negociación, mediante la adopción, durante 1934, de medidas preparatorias y lesivas para la exportación española. Sería alterar una realidad patente hasta la evidencia cuya proyección sobre las exportaciones españolas en Francia acusa ya una contracción de más de 260 millones de francos respecto a las cifras de 1925. Pero es más: este descenso aumenta en el año 1935, en el cual durante los tres meses transcurridos, que para las naranjas marcaron siempre el punto más alto de la cifra de exportación, el ritmo se acelera produciendo una nueva baja de 36 millones de francos, mientras que Francia conserva y aumenta sus cifras de exportaciones a España.

Se quiere encauzar a España hacia un comercio, no ya nivelado, sino deficitario, y como base de negociaciones se le quiere imponer la política del hecho consumado. Después de haber elevado considerablemente los derechos sobre los vinos y someterlos luego al régimen de contingentación pretende Francia, nada menos, que impedir la protección lógica que España decreta en favor de la industria de montajes de automóviles en la nación, con un carácter completo y general. Sigue más tarde la contingentación de frutas y legumbres frescas, capítulo importantísimo de las exportaciones españolas a Francia, procediendo al establecimientos de contingentes sobre la base de las exportaciones del trienio 1929-1931, reduciéndolas más tarde a la mitad, después a la octava parte y sometiéndolas mientras tanto al régimen de licencias repatriando a Francia la administración de las mismas e imponiendo tasas prohibitivas para la exportación de España en dichos mermados contingentes.

Frente a esta conducta, España da muestra clara de su comprensión y en las negociaciones entabladas en 1933 se conceden a Francia las siguientes ventajas:

Obligación por parte de la Arrendataria de Tabacos de adquirir en Argelia dos millones de kilos de tabaco en rama, a pesar de que los precios existentes en aquella región eran superiores en más del doble a los que regían en el mercado mundial: sistema de retornos para la importación de automóviles franceses en España, lo que constituía en realidad, un régimen preferencial y aún exclusivo para Francia, que le permitió doblar la cifra de sus exportaciones; un régimen favorable para el despacho de paquetes postales, contrariando así intereses fronterizos considerables y beneficiando a esta modalidad de la exportación francesa, que reviste gran importancia.

No por ello dejó Francia de proseguir en la adopción de medidas restrictivas contra las exportaciones españolas. No solamente se mantuvieron en el país vecino todas las ventajas obtenidas durante los años precedentes, sino que, además, para estimular las exportaciones francesas en España, y teniendo en cuenta que los altísimos precios de costo de la producción francesa le impedían competir en nuestro mercado con similares exportaciones extranjeras, se crea toda una política de contingentes encaminada a favorecer y desarrollar aquella corriente de exportación. Se llega hasta lo inaudito cuando se otorga a Francia, aparte del porcentaje en dichos contingentes, muy elevado y superior a sus exportaciones reales, un cupo de admisión temporal; esto es, la plena franquicia aduanera para un considerable contingente de maderas.

Se establecen ventajas arancelarias de gran importancia en 17 productos de los que más interesan a Francia, siendo conveniente advertir que las exigencias francesas en dichas negociaciones llegaron al límite de lo absurdo cuando pretendieron ñada menos que la desarticulación completa y total de nuestro arancel, a fin de favorecer la entrada en España de artículos que hacía posible su precio de costo.

El resultado que Francia pretendía con los acuerdos del año 1934, se produjeron al final de dicho año, puesto que las exportaciones españolas disminuyeron en cerca de 260 millones de francos y aumentaron ligeramente las ventas francesas a España.

El Gobierno francés, continuando su política de restricción de nuestras exportaciones, eleva los derechos sobre la pulpa de albaricoque de 25 a 110 francos por quintal métrico; los higos secos de 12 a 40 francos; reduce en 29 millones de francos nuestra exportación de plomo; aumenta los derechos sobre el arroz, el aceite, las sardinas en conserva y demás pescados conservados; eleva en 25 francos los cien kilos los derechos sobre las mandarinas y pretende que el Gobierno español establezca un contingente, hecho a su gusto y medida, con referencia a nuestra importación de automóviles, así como solicita que el consorcio ferroviario y nuestros importadores privados se comprometan a admitir contratos en firme sobre cupos de madera que equivalen a muchos millones de francos.

El Gobierno español se vió en la obligación de rechazar radicalmente estas pretensiones que ningún país del mundo podría aceptar y que Francia no ha planteado a ninguna otra nación. España, siempre conciliadora, le presenta la posibilidad de la contingentación de automóviles, en forma tal que asegure, por lo menos, las mismas ventajas ya concedidas, con excepción de los retornos, e incluso llega a ofrecer alguna ventaja arancelaria. Todo esto, que supone un estado excepcional creado en favor de las exportaciones francesas, no encuentra favorable condición y es rechazado como inaceptable.

Este ligero bosquejo prueba de una manera evidente que ha habido intransigencia e incomprensión, no es ciertamente el Gobierno español el culpable. Se ha llegado al extremo límite de las concesiones compatibles con la dignidad y la defensa de los intreses comerciales de España, procurando salvar, dentro de lo posible dificultades que no le son imputables, puesto que, en realidad son los altos precios de costo de la producción francesa los que determinan su situación desfavorable en todos los mercados y le crean conflictos comerciales como el presente que no es más que un eslabón de la larga cadena de guerras y guerrillas comerciales que viene sosteniendo con todos los países.

En cuanto a las medidas publicadas en el «Journal Officiel» sometiendo la exportación española de pltanos al régimen de licencias, gravando éstas con una tasa de 75 francos los cien kilos, constituyen la última posibilidad de presión económica por parte del Gobierno francés y lógicamente serán contestadas por el Gobierno español de manera rápida con medidas de igual alcance y en forma rotunda y categórica.

INCENDIAN TRES CASAS PARA COBRAR LA CANTIDAD EN QUE ESTABAN ASEGURADAS

VALENCIA, mayo 21. (SE).—A las dos de la madrugada se ha originado un incendio en la calle de Espronceda, barrio del Puerto de Sagunto, casas señaladas con los números 6, 8 y 10, propiedad de un médico de Zaragoza. Han acudido la Guardia Civil y el vecindario, que se dedicó a sofocar el fuego, y se han observado anormalidades que lo hacen suponer intencionado. Se procedió a la detención del citado doctor y de su criado, José Gallardo. Interrogado el criado, dijo que fué sobornado por su jefe para producir el incendio y cobrar el seguro. Las casas estaban desahabitadas, por lo cual no ha habido desgracias personales.

El ex Soberano hispano, recibido por B. Mussolini

La Audiencia de Cuenca ha rectificado un error de la justicia de Osa de la Vega

ROMA, mayo 21. (AP).—El primer ministro Benito Mussolini recibió hoy al exrey Don Alfonso, de España, que hizo una visita de cortesía al jefe del gobierno italiano.

RECTIFICADO UN ERROR JUDICIAL

CUENCA, mayo 21. (WP).— La Audiencia de esta provincia ha hecho pública la sentencia que ha dictado en la causa que se instruyó en Osa de la Vega por error judicial.

La Audiencia absuelve a todos los procesados con todos los pronunciamientos favorables.

GARZA Y PAGES ROMPEN RELACIONES

MADRID, mayo 21. (SE).— El diestro mejicano Lorenzo Garza, ha nombrado apoderado suyo a Arturo Barrera, desentendiéndose de su antiguo empresario Eduardo Pagés.

Al parecer, Pagés tenía un convenio firmado con Garza, mediante el cual éste figuraría exclusivamente en las plazas controladas por Pagés o en las que Pagés le permitiera torcar, como en el caso de Madrid.

Se cree que Garza quería obtener más contratas, y que haciendo caso omiso de Pagés y de su antiguo apoderado, señor Argomaniz, ha firmado un contrato con la empresa de Vista Alegre para torear dos corridas, las cuales se celebraron los días 15 y 19 del actual.

Cuando Pagés se enteró de lo que había hecho el diestro mejicano, cortó por completo sus relaciones amistosas con él y el apoderado de Garza, en prueba de su solidaridad con Pagés, también se retiró de su puesto, en vista de lo cual el mejicano hizo un contrato con Barrera, nombrándolo apoderado suyo.

Pagés es el empresario más importante de España y tiene contratadas las plazas de Sevilla, San Sebastián, Pamplona, Alicante y otras.

Inglaterra niega que piense en pedir que se efectúe una revisión del estatuto tangeril

Las Cortes rechazaron una proposición disponiendo que se disuelva la comisión compradora de trigo, alegando que sus componentes son incapacitados, pero amigos de Gil Robles

MADRID, mayo 21. (AP.)—El ministro de Estado, Rocha, anunció hoy haber recibido una nota del Gobierno de la Gran Bretaña, advirtiendo que son falsas las noticias circulantes acerca de la posibilidad de que el Gabinete de Londres solicite la modificación del Estatuto de Tánger.

PRORROGADO EL TRATADO DE AMISTAD HISPANO-ARGENTINO

MADRID mayo 21. (AP.)—El Presidente de la República suscribió hoy varios decretos, entre ellos uno que amplía el acuerdo ente España y la Argentina, del 21 de septiembre de 1863, por el cual ambas potencias se comprometen a observar una política de recíproca amistad.

CULPAN A GIL ROBLES DE FAVORECER A SUS AMIGOS CON PERJUICIO DE LA NACION

MADRID, mayo 21. (AP.)—Por votación de 105 contra 16, las Cortes rechazaron la moción del diputado Pastor, demandando que se disuelva la Comisión compradora de trigo, alegando que sus componentes son incapacitados para desempeñar los cargos, que no deben sino a la amistad que hacia ellos profesa el señor Gil Robles, ministro de la Guerra. Después de este acto, el Parlamento se declaró en receso.

El médico español doctor Pitaluga irá a México en junio próximo a dictar un curso muy interesante

El Ministro de Obras Públicas prepara un vasto plan para combatir el desempleo, siendo su principal finalidad la de movilizar grandes sumas inactivas en cuenta corriente

CIUDAD MEXICO, mayo 21. (SE) Un eminente sabio español, el doctor Gustavo Pittaluga, quien actualmente se encuentra en los Estados Unidos de Norteamérica dictando una serie de conferencias, vendrá a esta Metrópoli en los primeros días de junio próximo, según avisó por vía cablegráfica a la Universidad Nacional Autónoma, el doctor Fernando Ocaranza.

Dr. Pittaluga

El sabio Pittaluga, durante su breve estancia entre nosotros, dará un importante curso sobre «El sistema reticulo-endotelial y las enfermedades infecciosas». Las conferencias del intelectual ibero, estarán patrocinadas por el Instituto Hispano-Mexicano de Intercambio Universitario, que ya en otras ocasiones ha gestionado la visita de otros eminentes intelectuales que han dejado honda huella en nuestro medio.

La Universidad Nacional Autónoma prepara una brillante recepción al señor Pittaluga, quien será designado «Profesor Extraordinario» de esa Institución.

PROYECTO PARA REMEDIAR EL PARO OBRERO

MADRID, meyo 21. (SE).—El ministro de Obras Públicas presentará a la Cámara un proyecto de ley para resolver la desocupación.

El ministro al considerar que el proyecto es nacional y no de partido, cree que obtendrá previamente la aprobación de los grupos políticos representados en la Cámara.

La principal finalidad del proyecto es movilizar las grandes sumas inactivas en cuentas corrientes en los Bancos, mediante la aseguración por el Estado de un módico interés por varios años.

HARAN NUEVOS PUERTOS PESQUEROS

El ministro no desea invertir el dinero en la preparación de carreteras y caminos vecinales. Proyecta la terminación de numerosos puertos pesqueros, que favorecerán a la industria conservera. En los grandes puertos se renovará el utillaje, dándose trabajo a las factorías siderúrgicas.

En materia ferroviaria, recoge la iniciativa de su antecesor, en el sentido de autorizar a las empresas a emitir obligaciones a corto plazo de amortización para que inviertan el producto de la renovación en material de transporte y establezcan nuevas vías. Se aspira a intensificar la construcción de los ferrocarriles iniciados.

Para conjurar la crisis en los astilleros, se acometerá la construcción de buques mercantes destinados a la exportación de productos nacionales. Los agricultores y exportadores satisfarán parte del valor de los barcos, anticipando la totalidad de la suma el Estado.

Las obras hidráulicas serán acometidas con rapidez con el objeto de terminar en 5 años las obras que tardarían 20 años.

El pensamiento liberal hispano en el siglo XIX fué estudiado en una interesante conferencia

El catedrático Marqués de Olózaga disertó en el Centro de estudios Históricos sobre el asunto, analizando los grupos políticos que actuaban en España, así como sus ideales

Centro de Estudios Históricos dió una interesante conferencia sobre el pensamiento liberal español en el siglo XIX, el marqués de Lozoya.

Para el conferenciante, el pensamiento liberal en el reinado de Isabel II, no tiene una originalidad española ni se manifiesta en figuras cumbres, que, como Balmes, o Donoso, o Cánovas, hayan tenido influencia en el pensamiento europeo. Es preciso estudiar las ideas políticas liberales en relación con los partidos de esta tendencia, frente a los problemas y los sucesos de la época.

El típico partido liberal fué, hasta 1854, el progresista. Después de la etapa moderada y el bienio esparterista, nace la Unión liberal de O-Donnell, partido falto de doctrina, aunque lleno de apego al poder. Surge también entonces un partido que extrema las tesis del progresismo el partido «demócrata», revestido del prestigio de los primeros pensionados al extranjero, presuntuoso de ciencia, falto del candor, la popularidad y el españolismo que al partido progresista deben reconocerse. Estos demócratas entre los cuales se cuentan Sanz del Río, Pi Margall, Salmerón y Castelar son los triunfadores de la revolución del 68 y la República del 73.

Los progresistas —añade— se confiesan católicos, aunque estén tocados de regalismo y sean prácticamente anticlericales. Destierran y confiscan personas y bienes de la Iglesia, permiten matanzas de religiosos; pero pretenden reformar abusos eclesiásticos, y en todas sus Constituciones estampan la religión oficial.

En sus principios políticos no hacen más que traducir del francés. A esto se limitan Calatrava, Olózaga, don Joaquín María López y Quintana. Los demócratas se apartan un tanto de sus maestros alemanes autoritarios y son francamente republicanos, creyentes en los derechos individuales, aun por encima de la soberanía nacional.

Constituyen, pues, el primer partido republicano español. Había antecedentes en diversos motines; pero, como había previsto Donoso Cortés, quienes mantenían un pensamiento teológico panteísta, habían de defender fundamentalmente la forma política republicana.

En esta etapa el sentimiento regionalista está encarnado exclusivamente por los tradicionalistas. Balmes lo esbozó tímidamente, los carlistas lo llevaron a mayores desarrollos. El progresismo es unitarista, a la manera francesa, y los gérmenes cantonales de diversidad que alientan dentro de él son anárquicos, iguales entre sí, sin características de localización tradicional.

El progresismo alienta el iberismo, sueño de la masonería peninsular, más funesto para la [illegible] hispanolusitana que los recuerdos del duque de Alba o de Aljubarrota. Don José Pando pretende un plan de la logia «Regeneración del género humano», que divide la Península en nueve Repúblicas federales. La dinastía portuguesa cede ante la masonería, y entonces, en multitud de ocasiones, se pretende entronizar sobre España y Portugal unidas, a un Pedro V o un Luis I de los Braganzas lusitanos. Cánovas, en su primera etapa política fué partidario de la entronización de Pedro V. Los demócratas son decididamente republicanos federales, partidarios de aquel pacto bilateral y sinalagmático de que hablaba Pi y Margall. Los Estados Federados de que ellos hablan, nada tienen que ver con los tradicionales Estados españoles.

Como resumen para estudiar la idea política de estos grupos liberales, hace las siguientes afirmaciones:

Los progresistas son patriotas, amantes de un pasado que en general, creen glorioso, aunque echen sombra sobre alguno de sus periodos y exalten determinadas épocas, especialmente las Cortes aragonesas, los Comuneros de Castilla y el reinado de Carlos III. Los demócratas krausistas son antiespañoles por esencia, con la única digna excepción de Castelar. Se acogen a los patronos difamatorios extranjeros, en la visión de la conquista de la América y de la España del siglo XVI. Para ellos, la historia de España es una serie de vergüenzas. Pi y Margall denigra la Edad Media, Adolfo de Castro explica la decadencia por la Inquisición, Echegaray insiste en esta idea en su famoso discurso de «la trenza incombustible». El mismo Castelar, en su época primera, lanza desde su cátedra de Historias violentas diatribas contra el pasado. Llama abominable al Imperio español, admira a los judíos y los moriscos sobre el pueblo cristiano, desconoce el movimiento intelectual del Siglo de Oro, hasta el extremo de decir que «quemamos a nuestros pensadores, y no hubo otra ciencia que las cenizas».

De los mismos fabricantes de las camisas PACKARD.

EL GENERAL GARCIA OLTRA, ATROPELLADO POR UN TRANVIA

VALENCIA, mayo 17. (SE).—En la calle de la Paz, fué alcanzado por un tranvía de la línea de Ruzafa, el general de Artillería, don Francisco García Oltra. Llevado rápidamente a la casa de socorro, el Dr. Martínez Porres le apreció y curó una herida contusa, con amputación traumática de los dedos del pie derecho, fractura del antebrazo izquierdo, contusiones y gran hematoma en la rodilla y fuerte conmoción cerebral.

VUELCA EL AUTO DEL PRESIDENTE DE LA DIPUTACION DE ZARAGOZA

ZARAGOZA, mayo 20. (SE.)—Al regresar de Ariza, el auto del presidente de la Diputación volcó y cayó por un terraplén, resultando herido el chofer, Germán Ruiz, que sufrió la fractura de la clavícula y otras importantes lesiones. Fué calificado su estado de grave. En el coche iba solamente el chofer.

DESDE ESPAÑA

Hoy cómo ayer

Por M. VALERO DE CABAL

NO reza aquí la rima inmortal del inmortal poeta. ¡Para estrofas está el tiempo! Este ayer, este hoy, pertenecen a la vida ciudadana, a esta vida española que pudiera compararse mil veces a un sudario siempre rojo de la sangre fresca de renovadas víctimas.

Ayer, víspera del primero de Mayo, las autoridades madrileñas desplegaron toda su fuerza, todo su celo, toda su representación, por las calles y eucrucijadas del Madrid pacífico un día, tumultuario otro. Empeño de honor para el señor Portela era el de que España conociera la sensación de una mano enérgica y viril en quien cuida de su gobierno, por lo que al orden toca.

Y España, cuya sensibilidad en punto a obediencia y a disciplina padecía un tanto de anestesia, se dió cuenta precisa de la presión de esa mano y tensó sus nervios en una proyección de esperanzas. ¡Ha gemido tanto, se ha retorcido tanto la nación bajo esas otras zarpas del terrorismo! ¡Ha clamado tanto por la presencia de un hombre capaz de ampararla en la ley y en la justicia!

El actual Ministro de Gobernación, los gobernadores actuales nos parecen a todos muy claramente imbuídos de su deber y sus responsabilidades. Esta efemérides de la historia del proletariado ha vivido sus horas bajo un sol de paz; se ha servido lo que debía servirse y se ha omitido lo que puede omitirse en cualquier otro día que no sea este primero del mes de las rosas. El aire tibio y la dorada luz llamaron a las gentes obreras —de todo oficio— hacia los prados y los montes; y al llamado acudieron en largas hileras, cantando, riendo, olvidando, para vivir y danzar todo un día de ilusión...

Pero no faltaron en el oro y azul de las alegrías los estampidos secos ni la víctima propiciatoria del pistolero.

Un policía más, un defensor más de la vida y los derechos del ciudadano de España que, cumpliendo con exceso su deber, cayó atravesado por el plomo de un enemigo comunista.

¿Nuevo el crimen? Vulgar, vulgarísimo en extremo. Lo de rigor en esta época es que salgan todos los días, diez, doce, veinte agentes de la seguridad pública, para que los tomen de cabeza de pim pam pum los inocentes y honradísimos revolucionarios de todas las edades y creencias.

El asesino de turno dicen que es hijo de un hombre de limpia historia militar y que cuenta ya, en sus veinte años, dos crímenes de muerte y unos cuantos de robo.

Este asesinato del agente López Pelegrín le acusa de una fría y calculada ferocidad. ¡Para tan mísera juventud tan infamante vida! Una pistola y dos puñales acompañaban al matador del policía; como se ve, pensaría emplearlo quizá no contra su aprehensor, sino contra un número más crecido de víctimas inermes. De no mediar este cacheo que el fallecido agente realizó en horas extras de su servicio, es muy probable que la fiesta que lleva el honrosísimo nombre «del Trabajo» no hubiera terminado en Madrid con tanta paz... Con tanta paz para los que no fueran la esposa y las niñitas de López Pelegrín, los padres del «Rojo»...

Vísperas de sangre, de pólvora y de muerte tuvo el primero de Mayo. Un grito de angustia y un clamor de justicia cortaron la noche; López Pelegrín se quejaba al morir:

—¡Mis hijos...! ¡Mis hijos...! ¡Me ha matado «Rojo»...!

El crimen de hoy; el mismo crimen de ayer; el mismo de mañana... Las huerfanitas del pundonoroso agente de la autoridad quedan al cuidado del Cuerpo de Información y Enlace... Y el «Rojo», ¿quién defenderá del «Rojo» a los demás españoles?

REGRESO DE UNOS INVESTIGADORES MEDICOS.—INCENDIO EN UNA FABRICA DE MUEBLES

VALENCIA, mayo 17. (SE).—Los doctores Colvés y Badenes, que formaban la comisión enviada a París para estudiar en el Instituto Pasteur el suero Pettit, contra la parálisis infantil, han visitado al alcalde, señor Gisbert, dándole cuenta de su excursión por los centros científicos de Francia y Alemania, y le han hecho entrega de un autógrafo del profesor Pettit con una delicada dedicatoria a la municipalidad de Valencia y una valiosa medalla de Pasteur, otorgada en Strasburgo. El alcalde ha felicitado a los comisionados, que han sabido representar dignamente a Valencia en los centros científicos extranjeros.

En breve llegará una colección de monos procedentes del parque de Hamburgo para comenzar los trabajos preparatorios del suero Pettit en la campaña que se prepara en Valencia contra la parálisis infantil.

El señor Gisbert ha recibido una carta de los estudiantes que fueron portadores del ofrecimiento del profesor Pettit.

Se declaró un violento incendio en una fábrica de muebles establecida en la Fuente de San Luis, propiedad de Vicente Alamán y Manuel Salcedo. En menos de media hora el edificio ha sido pasto de las llamas, hundiéndose la techumbre y quemándose todas las existencias, cuyo importe asciende a 45,000 pesetas. También se ha quemado la maquinaria, y se calcula que las pérdidas totales ascienden a 70,000 pesetas.

No han ocurrido desgracias personales.

M.E.C.D. 2016

SPORTS DIARIO DE LA MARINA SPORTS

GANARON LOS GIGANTES UN JUEGO DE BUENOS BATAZOS A LOS PIRATAS DE PITTSBURGH

PERDIO PAUL DEAN SU TERCER JUEGO DE LA PRESENTE TEMPORADA, CON SCORE DE 7 POR 6

DESDE EL BULL PEN

Comentan favorablemente en New York, el ingreso de G. Earnshaw en el equipo de los Dodgers del Brooklyn

Por GALI

Los críticos de New York han recibido con bastante interés la noticia de que George Earnshaw, ex-estrella del staff de Connie Mack, ha sido comprado por los Dodgers de Brooklyn... Todos hablan de las pobres demostraciones que George ha ofrecido últimamente, pero, dicen que esperan verle reaccionar en Flatbush... «Todo lo que Earnshaw necesitaba era una ciudad como Brooklyn donde los fanáticos son amigos incondicionales de los jugadores. En Chicago, George nunca pudo hacerse justicia por la sencilla razón de que jamás fué popular, pero, en Brooklyn la historia es distinta»... Otros comentaristas aseguran que ganará muchos juegos para Stengel, esperando Earnshaw puede significar primera división para los Dodgers en la presente season»... Nosotros no iremos tan lejos, pero, no podemos por menos que convenir en que el ingreso de Earnshaw en el equipo de Flatbush ha de subir grandemente sus probabilidades de triunfo en cada salida que haga al field... Earnshaw es un pitcher bueno todavía y su presencia en el staff de Stengel dará al team un hurler regular más con que contar en la season.

Los periodistas neoyorquinos hablan también, en estos días, de un incidente que ocurrió a un fotógrafo de la Prensa Asociada con el afamado Dizzy Dean cuando éste visitó New York la última semana... Según se cuenta la historia, el fotógrafo en cuestión se acercó al dougout de los Cardenales, al terminarse el primer juego del doble header en el que los jonrones de Hughey Critz habían vencido al Dizzy con score de 4 x 1, y le pidieron que se retratara junto con su hermano Paul y los pitchers Clyde Castlemann y Hal Schumacher, para la A. P... El Dizzy miró detenidamente al fotógrafo, y le dijo: «Esos señores pertenecen a otro team de la Liga y no quiero que ganen publicidad a costilla mía. Aparte de que ambos no me simpatizan lo más m.nimo»... Paul no dijo nada... Y lo más interesante de todo esto es que como el fotógrafo había invitado primero a Schumacher y a Castlemann, ambos se quedaron esperando... Incidentalmente, Dizzy Dean asegura que, aunque New York le gusta como ciudad, le parece pésima para los juegos de pelota, pues la proximidad de las cercas del right y left field hacen que cualquier hitter pueda romper un desafío en momento inesperado... El día que el Dizzy perdió con el New York, 4 x 1, los dos batazos de Critz fueron mansos palomones que cayeron en la misma línea de los stands del right.

Los New York Yankees han probado ya a tres jugadores en el antiguo puesto de Babe Ruth en el batting-order del club y ninguno ha dado resultado... El último es Benny Chapmann... Los Atléticos de Filadelfia —según los críticos imparciales— tienen ahora el mejor trío de outfielders de la Liga Americana con Wallie Moses, Roger Gramer y Bob Johnson, pero, los Medias Blancas de Chicago tienen el mejor outfielder en Al Simmons... Simmons no ha empezado todavía a batear en la forma en que puede hacerlo, pero está fildeando mejor que nunca, y muchos creen que sostiene otra vez la inspiración de 1931... Al es de los que entienden que el Chicago White Sox terminará este año en la primera división... Los Yankees, que tuvieron en otra época el mejor trío de outfielders del mundo con Meusel, Combs y Ruth, ahora no pueden decir media palabra en ese sentido, pues el mejor de todos es Chapman y está muy lejos de su forma normal este año... Moses, de los Atléticos de Filadelfia, es el mejor prospecto del outfield que se ha visto este año en la Liga Americana... Supera a Rip Radcliff, Vernon Washington y Melo Almada...

Gabby Hartnett, veterano receptor de los Cubs, que es para muchos el mejor receptor del viejo circuíto en la presente temporada, ha catcheado ya 1,351 encuentros como primer catcher del team y está empeñado en seguir actuando hasta alcanzar los 2,000 desafíos... Gabby dice que con un poco de suerte podrá llegar a los 2,400 juegos en 1940... Ahora corresponde a ustedes calcular si en su anatomía hay todavía suficiente base ball para resistir tantos años como regular del Chicago.

ESTA ASEGURADO YA EL COMBATE DE GOYITO RICO CON PIETRO GRECO PARA EL PROXIMO SABADO EN ARENA CRISTAL

Goyito asegura que se encuentra en su mejor forma para el combate. El ganador podrá enfrentarse con Isidoro Gastañaga, q. aún se encuentra aquí. Rico, gran caballo de prueba

Por fin, esto ya está asegurado, el italo-americano Pietro Greco, combatirá con Goyito Rico el próximo sábado.

No hace falta que se una publicidad a un acontecimiento deportivo que como se dice en criollo «Se está desgajando». No hace falta tampoco que digamos a los fanáticos del boxeo, que este Greco es uno de tantos advenedizos que han venido en pos de una bolsa... Por último, no queremos dejar en el saco del olvido que si Pietro está aquí no se le debe a promotor alguno y si a don Isidoro Gastañaga.

Pietro es una gran figura del boxeo mundial. No le restamos méritos a su contrario Goyito Rico que es el mejor «caballo de prueba que en la actualidad tenemos». Lo bueno y lo malo que pueda hacer este fenomenal atleta, tiene que ser algo que pase a la lista del haber de los fans.

Hacer aquí una propaganda no resulta... Tratar de seleccionar ganadores, nos parece fuera de lugar. Preparado Pietro, queriendo demostrar a la afición que es el único capacitado para pelear con Gastañaga, tiene que peleaer, antes con el mejor heavy cubano. La Comisión tiene que mostrarse enérgica y para quedar bien, nada mejor que este encuentro. Si Goyito vence a Pietro entonces este no podrá aspirar a un combate con el maravilloso vasco... Si le gana y le gana decisivamente, Isidoro no podrá rehuír al combate Es todo cuestión de esa prueba final que se llevará a cabo el próximo sábado.

ASI SUCEDE SIEMPRE EN EL BOXEO

Aramis del Pino nos ha hecho la siguiente declaración: «No es mi culpa lo que ocurrió... No fuí yo por cierto quien impidió que el gran match tuviese efecto... Yo soy sencillamente un empresario y mientras mejores los boxeadores, mejor he de sentirme yo y más éxito económico y deportivo resultará... Si Goyito no estaba en su mejor forma, es señal de honradez... Si ahora ya lo está mejor para los que paguen por presenciar un gran match.... Quiero lavarme las manos... Uno, el italo-americano es una estrella... Goyito ha demostrado siempre ser un peleador de gran atractivo. Ahora mejor, le dará una gran pelea al italo americano. Y si sale vencido en la forma en que se encuentra, podré decir, que he presentado a los dos mejores».

Ahora nosotros nos unimos a Aramis para decirle, que si ese programa va reforzado por un par de semifinalistas de gran cartel—eso lo ha prometido él—no cabe duda de que el sábado seremos testigos de un gran acontecimiento boxístico... El ganador puede sentirse satisfecho que será tal, después de un combate formidable... Porque hemos de ser sinceros. ... Tenemos mucho que hablar de Pietro y todo lo que nos prometemos decir es poco... Es la primera vez que vamos a presenciar una prueba a base del que se crea con derecho al título europeo que lo venga a discutir en Cuba... Su triunfo obligará a Gastañaga... No necesitamos importaciones de mediocres floridanos... El material está aquí y sabremos apreciar la clase de material...

Esta pelea por lo mismo que ha sido tan discutida, ha formado atmósfera rara, rarísima... La Comisión ha intervenido y creemos que el próximo sábado habrá algo inusitado... El próximo campeón de Gastañaga está en Cuba, como una vez estuvo Chico Wallace...

JONRONEROS

(Por The Associated Press)

Ruth, Braves	1
R. Moore, Braves	1
Leiber, Gigantes	1
Simmons, White Sox	1
Radcliff, White Sox	1
Selkirk, Yankees	1
LOS LIDERS	
Foxx, Athletics	9
Johnson, Athletics	9
Ott, Gigantes	8
Bonura, White Sox	8
John Moore, Phillies	7
Joe Moore, Gigantes	7
Vaughan, Piratas	7
Greenberg, Tigres	7
TOTALES	
Liga Nacional	131
Liga Americana	116

OMNIBUS DE CAMAGÜEY

--Los Mejores de Cuba--

NUEVO TURNO DIRECTO HASTA HOLGUIN

Desde el día 27 de Abril quedará establecida una nueva salida de la Habana a las 4.30 de la mañana, llegando a Holguín a las 6.10 de la tarde.

Además continuarán nuestras salidas para Camagüey y Santiago, a las 6.00 y 7.30 a. m. y 12.30, 4.30, 7.00 y 11.00 p.m. Reserve su asiento con anticipación por nuestro

teléfono M-1715.

• personalmente en nuestra Estación en el Hotel "PASAJE" por Zulueta, entre San José y Teniente Rey.

Haga siempre sus viajes en nuestros Omnibus, son los más cómodos, los de mayor seguridad, los mejores de Cuba.

SEGURIDAD — CONFORT — HORARIO FIJO

GANAN LOS GIANTS AL PITTSBURGH CON SCORE DE 9 POR 4

Hoyt detuvo el ataque de los Gigantes en 5 actos, pero después fué apaleado

PITTSBURGH, mayo 21 (AP)— Después de haber sido contenidos sin carreras por el veterano Waite Hoyt, los New York Gigantes abrieron un ataque cerrado frente a los Piratas, para derrotarlos en el segundo game de la serie con un score de 9 por 4.

Gracias a la generosidad del joven Clyde Castleman, que dió base por bolas a los dos primeros hombres que se le enfrentaron, los Piratas sostuvieron una delantera de 1x0 en los primeros innings, pero después del quinto el pitcher Hoyt flaqueó y eso dió oportunidad a los Gigantes a consolidar su victoria.

Hank Leiber encabezó el ataque del team con un home run, habiendo hateado los Giants un total de ocho hits.

Los Piratas expulsaron a Castleman del box en el octavo, pero el joven pitcher se llevó la decisión del game, que es su cuarta victoria de la season.

NEW YORK

	V.	C.	H.	O.	A.	E.
Moore, lf.	5	2	1	1	0	0
Koenig, ss.	5	0	0	4	5	0
Terry, 1b.	5	1	3	6	3	0
Ott, 3b.	4	1	1	1	1	0
Weintraub, rf.	2	0	0	0	0	0
Davis, rf.	3	1	1	0	0	0
Leiber, cf.	4	1	2	2	0	0
Cuccinello, 2b.	4	1	1	5	4	1
Mancuso, c.	4	1	3	5	0	0
Castleman, p.	4	1	1	1	1	1
Smith, p.	0	0	0	0	0	0
Totales	40	9	13	27	14	2

PITTSBURGH

	V.	C.	H.	O.	A.	E.
L. Waner, cf.	4	1	1	4	0	0
Jensen, rf.	4	0	0	2	0	0
P. Waner, rf.	5	0	2	2	0	0
Vaughan, ss.	4	0	1	3	1	0
Thevenow, 3b.	5	0	0	1	0	0
Herman, 1b.	4	2	1	9	0	1
Young, 2b.	4	0	2	3	4	0
Grace, c.	4	1	3	3	1	0
Hoyt, p.	2	0	0	0	2	0
Birkorfer, p.	0	0	0	0	0	0
Bush, p.	0	0	0	0	1	0
Lucas, x.	1	0	0	0	0	0
Brown, p.	0	0	0	0	1	0
Suhr, xx.	1	0	1	0	0	0
Weaver, p.	0	0	0	0	2	0
Totales	38	4	11	27	12	1

x Bateó por Bush en el 6o.
xx Bateó por Brown en el 8o.

Anotación por entradas:

New York	000 007 110—9
Pittsburgh	100 001 020—4

Empujadores: Vaughan, Terry 2; Ott 3; Davis; Leiber 2; Grace; Mancuso; Suhr 2. Two base hits: Leiber, Terry, Young, L. Waner. Three base hits: Davis, Mancuso, Suhr. Home run: Leiber. Double plays: Koenig, Cuccinello a Terry; Koenig a Cuccinello. Quedados en bases: New York 5; Pittsburg 1. Bases por bolas: Castleman 2; Weaver 1, Smith 1. Strike-outs: Hoyt 1; Castleman 3; Brown 1. Hits: a Hoyt 7 en 5-1|3; Birkofer 2 en 0; Bush 1 en 2|3; Brown 3 en 2; Weaver 0 en 1; Castleman 10 en 7-2|3; Smith 1 en 1-1|3. Wild pitcher; Bush. Gana: Castleman. Pierde Hoyt. Umpires: Stewart, Stark y Quigley. Tiempo: 2:08.

LOS SEIS DE LA FAMA

	J.	V.	C.	H.	Ave.
Vaughan, Piratas	32	123	30	50	.407
Johnson, Athlet.	24	100	24	40	.400
Foxx, Athlet.	24	87	17	34	.391
Walker, Tigres	19	79	13	30	.380
Martin, Card.	22	95	22	35	.368
Terry, Gigantes	29	121	14	42	.347

BABE RUTH VOLVIO A SU ACTIVIDAD Y BOSTON GANO, 4x1

Produjo el Bambino su tercer jonrón de la temporada e hizo dos buenas cogidas

CHICAGO, mayo 21 (AP) — Babe Ruth disparó hoy su primer home run en más de un mes y ayudó con dos preciosas cogidas al éxito obtenido por los Braves sobre el Chicago Cubs con score de 4x1 para empatar la serie.

El batazo del Bambino es el tercero de la temporada, resultó también su octavo hit de la Liga Nacional. Su hitting inspiró al Boston y eso dió lugar a la derrota de Tex Carleton, que es la primera que recibe en siete salidas.

El score:

BOSTON

	V.	C.	H.	O.	A.	E.
Urbanski, ss.	3	0	2	0	1	0
Jordan, 1b	4	0	0	10	1	0
Ruth, lf.	4	1	1	3	0	0
Thompson lf	0	0	0	1	0	0
Berger, cf	4	0	1	3	0	0
Moore, rf.	4	1	1	2	0	0
Mallón, 2b	4	0	2	3	3	0
Coscarart, 3b.	3	1	1	1	1	0
Spohrer, c.	3	0	0	2	0	0
Frankhouse, p	3	1	1	2	4	0
Totales	34	4	9	27	13	0

CHICAGO

	V.	C.	H.	O.	A.	E.
Galan, lf.	4	0	2	4	0	0
Herman, 2b.	3	0	1	1	5	0
Klein, rf.	4	0	0	1	1	0
Lindrstrom, 3b	4	0	0	1	1	0
Cuyler, cf.	4	0	0	2	0	0
Cavarretta, 1b.	4	1	2	15	1	0
Hartnett, c	4	0	2	1	1	0
Jurges, ss.	3	0	0	0	2	0
Carleton, p.	2	0	0	2	[illegible]	0
Kowali, p.	0	0	0	0	1	0
Demare x.	1	0	0	0	0	0
Casey, p	0	0	0	0	0	0
Totales	33	1	7	27	15	0

x Bateó por Kowalik en el 6o.

Anotación por entradas.

Boston	000 022 000—4
Chicago	000 000 100—1

SUMARIO: Empujadores: Urbanski 2, Ruth, Moore, Hartnett, Two base hits: Urbanski, Hallon Cavarretta, y Hartnett. Home runs: Ruth; Moore. Sacrifice: Spohrer, Herman. Quedados en bases: Boston 6; Chicago 6; Bases por bolas: Carleton 2. Strike outs: Frankhouse 2, Carleton 1, Kowalik 1. Hits: A Carleton 9 en 5 y dos tercios; Kowalik 0 en 1 un tercio; Casey 0 en 2. Pierde: Carleton, Umpires: Klen, Sears y Pinelli. Tiempo: 1 hora 34 minutos.

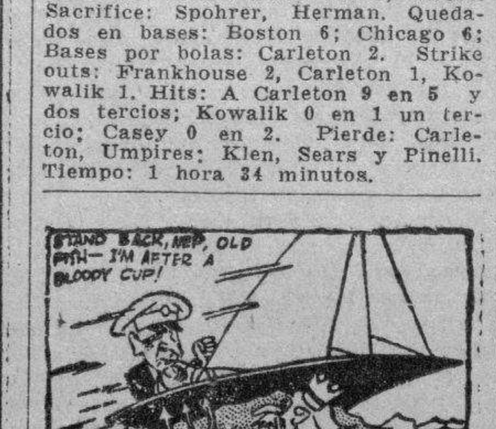

HASTA EL SABADO ENTRANTE NO VOLVERAN A LA PISTA LOS PUR SANGS DEL HERMOSO HIPODROMO DE MARIANAO

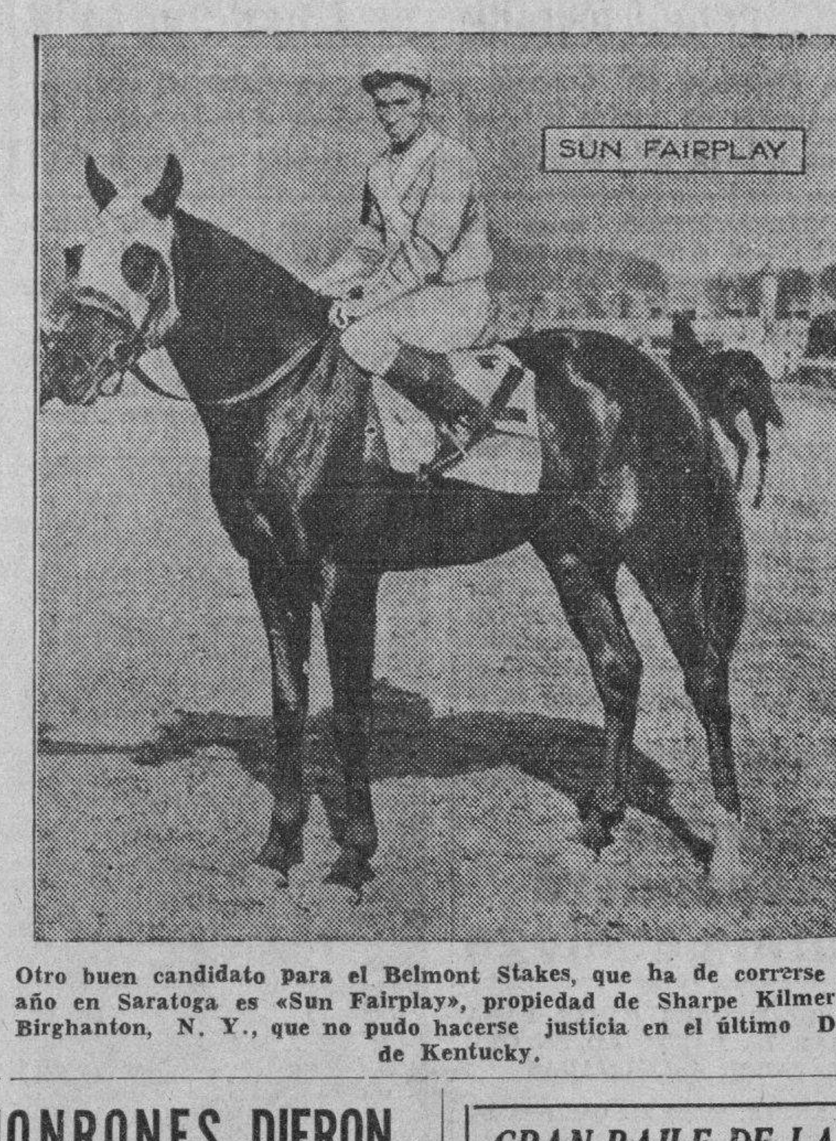

Otro buen candidato para el Belmont Stakes, que ha de correrse este año en Saratoga es «Sun Fairplay», propiedad de Sharpe Kilmer, de Birghanton, N. Y., que no pudo hacerse justicia en el último Derby de Kentucky.

Esta semana no habrá carrera los miércoles, a fin de que descansen los caballos, pero la familia equina volverá a su actividad el sábado con un excelente programa. Notas

Tres favoritos cotizados a menos de dinero parejo fracasaron en sus empeños de hacer quedar bien a José V. Martel como fijador de precios en los books en las tres últimas fiestas. Sucede eso con frecuencia en los hipódromos. Sólo el 33 por ciento de favoritos, cuando más resultan beneficiosos para los fanáticos que se «quitan» de los favoritones y van a buscar otros caballos con menos chance quizás, pero con mejor precio y los ensartan.

Quizás a Martel no le haya desagradado el fracaso de esos ejemplares cotizados de menos de dinero parejo, pero sí nos permitiremos sugerir, por el mismo bien del deporte hípico en Oriental Park, una mano un poco más ancha, un poco más solamente, en la seguridad que el fanático lo apreciara y que a la postre resultará más beneficiosa para la temporada que se está desarrollando.

Nosotros comprendemos bien los peligros que hay en unas catizaciones liberales en un hipódromo de pocos caballos relativamente, por que siempre hay que luchar (en este y en todos los hipódromos del mundo) con los que quieren dar un «golpe» en un momento determinado. Y a veces nadie puede impedir que ello ocurra.

Los fanáticos comprenden esto muy bien y saben no es posible que los precios sean similares a los de las temporadas de carreras diarias, cuando el elemento equino era más numeroso y resultaba más difícil acertar los ganadores. Pero a la vez se nos acercan muchos para que digamos que habrá más movimiento en los «books» si se abre un poco más la mano y como nos debemos a los aficionados trasladamos la petición a los directores de la Compañía que ofrece el mitin hípico en la seguridad que atenderá el deseo de los que sostienen el deporte.

Las sorpresas en las carreras de caballos pueden surgir por distintos motivos. Uno de ellos por que al caballo lógico lo monten mal y perdiendo el chance de adelantar en un momento crítico, uno de los despreciados se aproveche de esa mala maniobra del jinete que debe ganar la carrera para ganar la competencia. Esto ocurrió el domingo cuando Pimienta hizo una pésima monta sobre Hard Rock Y Pantagruel tuvo la suerte de entrar por el rail para matar a Annette B., que corriendo rectamente es un ejemplar de velocidad, en las últimas yardas.

Puede ocurrir una sorpresa además cuando un caballo hace el esfuerzo que nadie espera. Los dueños de Trimalta se acercaron a los stewards el domingo con ánimo de retirar a la hija de Swinburne de la quinta carrera .Había estado mal dicho animal y no parecia con el más mínimo chance de victoria. Al no lograr el «scrtch», dieron instrucciones a Pimienta de que no la esforzara si veía que no daba de sí por temor a causarle un daño de consideración.

Pero ellos y todos los otros hípicos que presenciaron esa carrera no podían creer lo que veían cuando Trimalta avanzó como un bólido al doblar la curva lejana y entraba en la recta con gran velocidad, logrando vencer al grupo fuerte de esa competencia, a pesar de haber perdido mucho terreno al entrar en la recta Y así Trimalta, sin esperanzas de triunfo aparentemente, sorprendió a sus dueños y a su mismo jinete con toda seguridad.

OTRO MAS.

El caso de Maple Cirole es más sorprendente aún. Había ganado su anterior contra un grupo malo en seis furlongs y cansándose. Pero su práctica anterior a la carrera del domingo fué buena y muchos afirman que Leonardo Pérez, su dueño, dijo que su yegua ganaría esa carrera, cosa que muy pocos fueron a creer. Pero los que si lo creyeron cobraron 67 pesos 80 centavos por cada ticket de dos pesos. Que ya es algo serio.

JONRONES DIERON EL TRIUNFO AL TEAM DE LOS WHITE SOX

Al Simmons y Radcliff pegaron los batazos necesarios para derrotar a los Yankees: 3 x 2

NEW YORK, mayo 21. (AP).—Por home runs de Al Simmons y Rip Radcliff, los Medias Blancas de Chicago derrotaron hoy a los New York Yankees en el segundo juego de la serie con score de 3x2.

Durante cinco innings el veterano Ted Lyons y el joven Tito Tamuñis sostuvieron un brillante duelo de pitchers, logrando el veterano la mejor parte al permitir tres hits.

Un home run de Al Simmons dió las dos primeras carreras al Chicago, y después cuando los Yanks empataron el score ayudados por un error del short stop Luke Appling, el Chicago se fué nuevamente arriba por home run de Radcliff sobre Johnny Murphy.

Los Chisox tienen ventaja ahora de dos juegos y medio.

El score:

CHICAGO

	V.	C.	H.	O.	A.	E.
Radcliffe, lf.	5	2	3	1	0	0
Dykes, 3b.	3	0	1	0	4	0
Simmons, cf.	4	1	1	5	0	0
Bonura, 1b.	3	0	1	12	0	0
Haas, rf.	4	0	0	2	0	0
Appling, ss.	3	0	1	3	1	1
Wright, 2b.	2	0	0	1	7	0
Sewell, c.	4	0	0	3	0	0
Lyons, p.	4	0	1	0	2	0
Totales	32	3	8	27	14	1

NEW YORK

	V.	C.	H.	O.	A.	E.
Hill, lf.	5	0	1	3	0	0
Rolfe, 3b.	4	0	0	0	4	0
Chapman, cf.	2	0	1	2	0	0
Gehrig, 1b.	3	0	1	13	0	0
Lazzeri, 2b.	4	0	0	4	4	0
Selkirk, rf.	4	1	1	2	0	1
Crosetti, ss.	4	1	2	1	3	0
Jorgens, c.	2	0	0	2	0	0
Ruffing, x.	1	0	1	0	0	0
Saltzgaver, xx	0	0	0	0	0	0
Tamulis, p.	2	0	0	0	3	0
Combs, xxx.	1	0	0	0	0	0
Murphy, p.	0	0	0	0	1	0
Walker, xxxx	1	0	0	0	0	0
Totales	33	2	7	27	15	1

x Bateó por Tamulis en el 7o.
xx Bateó por Jorgens en el 9o.
xxx Corrió por Ruffing en el 9o.
xxxx Bateó por Murphy en el 9o.

Anotación por entradas:

Chicago	000 002 010—3
New York	000 000 200—2

Empujadores: Simmons 2; Selkirk, Radcliff. Two base hits: Crosetti 2, Radcliff, Bonura. Home runs: Simmons, Selkirk, Radcliff. Base robadas: Chapman. Sacrifices: Dykes, Wright, Jorgens. Double play: Crosetti a Lazzeri a Gehrig. Quedados en bases: Chicago 6, New York 8. Base por bolas: Lyons 3, Murphy 1. Strike-outs: Lyons 3, Tamulis 1; Murphy 1. Hits a Tamulis 5 en 7 innings; Murphy 3 en 2. Dead ball: a Tamulis a Bonura. Pierde Murphy. Umpires: Summerns, Quinn y McGowan. Tiempo: 1:48.

GABBY HARTNETT QUIERE ACTUAR EN DOS MIL DESAFIOS

CHICAGO, Mayo 21. (AP)— Aunque actualmente posee el mejor en años de servicios que ningún otro catcher en las Grandes Ligas, Gabby Hartnett, estrella de los Cubs de Chicago y uno de los mejores receptores del viejo circuito al decir de los críticos, tiene la firme idea de establecer un record en el Big Show antes de colgar el uniforme.

Hartnett, que ha participado hasta ahora en 1,351 desafíos como primer catcher del team, no quiere retirarse del juego activo sin antes haber trabajado en 2,000 encuentros y dice que con un poco de suerte podrá alcanzar la marca, durante la season de 1940, días antes de haber cumplido los cuarenta años de edad.

«Hasta ahora he venido apareciendo en más de 90 juegos por temporada, y si mantengo este promedio hasta 1940, habré terminado mi carrera con 2.000 juegos catcheados como primer catcher del club» dice Hartnett.

«Yo ingresé en el Chicago en 1922, y desde entonces, solo una vez he tenido que trabajar como suplente. Ello fué en la temporada de 1929 cuando perdí totalmente el brazo y tuve que limitarme a trabajar en calidad de pinch-hitter. Pero, aun en esa campaña no perdí mi puesto de primer catcher, pues aun en la serie mundial el manager Joe McCarthy, me pidió que actuase en los juegos por estimar que Taylor no era lo suficientemente ducho para batallar con el team de Connie Mack. Yo no pude complacerlo, pero, digo esto, para que ustedes vean que aun en las sideslines, fuí siempre el primer catcher del club».

No se sabe si Hartnett podrá lograr o no su empeño, pero en Chicago estarán alentándole todo el tiempo, deseosos de que pueda triunfar. Hartnett es muy querido en la ciudad y muchos le consideran comparable a Johnny Kling, que ha sido el mejor catcher que se ha visto por Chicago en todos los tiempos.

Hartnett se llama Leo, pero logró el apodo de «Gabby» en la temporada de 1922, cuando un cronista de Chicago, refiriéndose a él le llamó «That gabby guy». Desde entonces ha sido «Gabby» para todos los fanáticos.

Hartnett mantiene también la ambición de terminar su carrera con un batting-average de más de .300 y dice que podrá lograr su intento siempre que pitchers como Watson Clark (primo suyo) se mantengan en la Liga.

Clark es el lanzador que mas fácil resulta para Hartnett en las Mayores.

GRAN BAILE DE LAS FLORES EN EL CLUB FORTUNA

Un baile más celebrará el Fortuna Sport Club, y éste será su tradicional Baile de las Flores, que se efectuará el próximo sábado día 25.

Un jazz band y un conocido septeto son los encargados de la música, y esta será como siempre de lo mejor.

Los bailes de esta simpática sociedad se han destacado por su seriedad y brillantez, y éste resultará con toda seguridad un acontecimiento social.

Las damas pueden solicitar su invitación en el local del Club, Malecón 44.

Queremos felicitar por anticipado a la Sección de Fiestas por el éxito de la misma.

EL BOSTON REDS DERROTO AL TEAM DE CLEVELAND, 7x2

El manager Cronin apareció en el séptimo turno del batting orden y encabezó el ataque

BOSTON, mayo 21.—(AP). El manager Joe Cronin, se bajó personalmente al séptimo turno del battin, order y éste cambio resultó la suficiente bueno para producir al Baston Red Sox una victoria de 7x2 sobre los Indios de Cleveland.

Cronin encabezó el ataque de su team con un triple, con dos en bases, en la primera excursión que hizo al plate.

Los Indios utilizaron varios pitchers en su afán de ganar el game.

El score:

CLEVELAND

	V.	C.	H.	O.	A.	E.
Hughes, ss.	4	0	0	1	2	0
Vosmik, lf.	4	0	0	2	0	0
Averill, cf	4	0	1	2	0	0
Trosky, 1b.	4	1	2	8	0	1
Whight, rf.	4	0	1	3	0	0
Kamm 3b.	4	0	1	1	0	0
Brenzel, c.	4	0	0	3	0	0
Hudlin, p.	1	0	0	1	1	0
C. Brown, p.	0	0	0	0	1	0
Pytlak, x	1	1	1	0	0	0
Lee, p.	1	0	0	0	1	0
Totales	34	2	7	24	8	1

x Bateó por C. Brown en el 6o.

BOSTON

	V.	C.	H.	O.	A.	E.
Bishop, 2b.	5	0	0	3	0	0
Werber, 3b	5	0	0	0	2	1
Almada, cf.	3	2	1	4	0	0
R. Johnson, lf	4	1	2	0	0	0
R. Ferrell, c.	3	2	2	3	0	0
Reynolds, cf	3	1	2	0	0	0
Cronin ss.	3	1	1	1	1	0
Dahlvren, 1b	4	0	0	9	1	0
Ostermueller p.	4	0	2	1	3	0
Totales	34	7	10	27	7	1

Anotación por entradas:

Cleveland	000 001 001—2
Boston	032 010 10x—7

SUMARIO: Empujadores: Cronin 2; Reynolds 3; Ostermueller; Trosky; R. Ferrell. Two base hits: Reynolds; Trosky; R. Farrell;. Three base hits: Cronin. Bases robadas: Almada 2; Double plays: Beryer a Huphes a Trosky. Quedados en bases: Cleveland 6; Boston 7. Bases por bolas: a F. Hudlin 2; Lee 2; Ostermueller 1; Strikeouts: Lee 3; Ostermueller 3; Hits: a Hudlin 6 en 2 y dos tercios innings. C. Browns 2 en 2 y un tercio; Lee 2 en 3. Pierde: Hudlin. Umpires: Ormsby y Geiser. Tiempo: 1 hora 55 m.

VENCE EL EQUIPO DE STENGEL A LOS REDS DE CINCINNATI

Con un rally de 7 carreras en el primer inning, los Dodgers aseguraron la victoria: 9 x 1

CINCINNATI, mayo 21. AP. Haciendo siete de sus carreras en el primer inning y otras dos en el segundo, los Dodgers de Brooklyn derrotaron hoy a los Reds de Cincinnati con score de 9x1 para hacer efectivo el pitching desplegado por Van Mungo y Dutch Leonard.

Mungo se llevó el crédito de la victoria, que es la sexta que obtiene en la temporada, pero tuvo que retirarse al finalizar el quinto inning cuando se lesionó una ampolla que tenía en el dedo. Los Dodgers expulsaron a Danny McFayden de la lomita en el primer inning y continuaron el ataque contra Schott. Después entró en el box Leroy Herrman y amarró corto, pero el daño estaba hecho.

El score:

BROOKLYN

	V.	C.	H.	O.	A.	E.
Boyle rf	5	0	2	6	0	0
Bordagaray cf	5	1	1	2	0	0
Frey ss	4	1	2	0	3	1
Bucher 2b	5	1	1	2	3	0
Leslie 1b	4	1	0	8	0	0
Cuccinello 3b.	4	2	2	1	0	0
Taylor lf.	3	1	1	3	0	0
López c.	3	1	0	5	0	0
Mungo, p.	3	1	1	0	1	0
Leonard p.	1	0	0	0	0	0
Totales	37	9	10	27	7	1

CINCINNATI

	V.	C.	H.	O.	A.	E.
Myers ss	5	0	0	0	5	0
Riggs 3b.	4	1	1	0	0	1
Goodman rf	4	0	1	3	0	0
Bottomley 1b	4	0	1	9	0	0
Campbell c.	3	0	0	3	1	0
Byrd cf.	3	0	0	3	0	0
Comorosky lf.	3	0	1	5	0	0
Kampouris 2b.	2	0	0	4	1	0
Pool z.	1	0	0	0	0	0
MacFayden p.	0	0	0	0	1	0
Schott p.	1	0	0	0	0	0
Hermann p.	2	0	0	0	3	0
Sullivan zz.	1	0	1	0	0	0
Totales	33	1	5	27	11	1

z bateó por Kampouris en el 9o.
zz bateó por Herrmann en el 9o.

Anotación por entradas

Brooklyn	720 000 000—9
Cincinnati	100 000 000—1

Sumario:

Empujadores: Boyle 2; Cuccinello 2, Taylor 2; López, Mungo 2; Bottomley. Two base hits: Frey. Three base hit: Boyle. Left on bases: Brooklyn 6; Cincinnati 10. Bases por bolas: Mungo 5; MacFayden 3; Herrmann 1. Strike outs: Mungo 4; Herrmann 2; Schott 1. Hits a Mungo 3 en 6 innings; Leonard 2 en 3; MacFayden 3 en dos tercios; Schott 4 en 1 y tercio; Herrmann 3 en 7. Passed ball: Campbell. Winning pitcher Mungo. Pierde MacFayden, Umpires: Moran, Reardon y Magerkurth. Tiempo: 1 hora 58 minutos.

ES VENDIDO EL PITCHER BUCK NEWSON AL EQUIPO DE WASHINGTON SENADORES

SAN LUIS, mayo 21. AP.—Rogers Hornsby, manager de los Browns de San Luis anunció hoy par de transacciones de importancia en la cual se vieron envueltos los dos mejores pitchers de su club.

En una de ellas, el veterano George Blaeholder pasó al equipo de Filadelfia por el outfielder Bob Coleman y el pitcher Sugar Cain, que se encontraban prestando aceptables servicios al lado de Connie Mack. Y en la otra vendió al pitcher Buck Newson al Washington por la suma de 50,000 pesos en efectivo.

Ni Newson, ni Blaeholder han hecho nada este año, pero todo el mundo tiene entendido que ambos son lo suficientemente buenos para triunfar.

RECHAZAN LOS DODGERS LA OPORTUNIDAD DE ADQUIRIR A HERMAN

NEW YORK, mayo 21. AP.—Los Dodgers de Brooklyn han rechazado hoy una oferta que les ha hecho el equipo de Pittsburgh, tendiente a cambiar al outfielder Babe Herman por el también outfielder Denny Taylor que batea a la derecha.

Casey Stengel dice que no puede emplear a Herman, que parece haber llegado al término de su carrera.

«Si el Babe es un calientabanco en Pittsburgh, poco podrá ayudarnos en la season»—dijo Stengel hoy.

El Pittsburgh estaba interesado en Taylor debido a ser un bateador derecho.

SUSPENDIDO POR TRES DIAS EL CATCHER BILL DICKEY, DE LOS YANKS

NEW York mayo 21. AP.—Billy Dickey, catcher de los New York Yankees, ha sido suspendido hoy por tres días, y multado en 50 pesos como resultado a la disputa que sostuvo el lunes último, en el séptimo inning del game celebrado con los Medias Blancas de Chicago, con motivo del conteo que hacía el umpire Bill McGowan.

Dickey fué expulsado del juego, conjuntamente con el pitcher Johnny Allen, que se unió a él en la disputa con los umpires, llegando a enarbolar un bate en momento determinado. Dickey no protestó tanto como otros jugadores del New York. Entre ellos el manager McCarthy, pero en su reporte al Presidente de la Liga, el umpire dice que Nickey empleó una fraseología demasiado fuerte.

EN LAS GRANDES LIGAS

RESULTADO DE LOS JUEGOS EFECTUADOS AYER

Liga Nacional

Brooklyn, 9; Cincinnati, 1.
Filadelfia, 7; San Luis, 6.
New York, 9; Pittsburgh, 4.
Boston, 4; Chicago, 1.

Liga Americana

Boston 7; Cleveland, 2.
Chicago, 3; New York, 2.

ESTADO DE LOS CLUBS

Liga Nacional

	G.	P.	Ave.
New York	18	8	.692
Brooklyn	18	11	.621
Chicago	15	11	.577
San Luis	15	13	.536
Pittsburgh	16	16	.500
Cincinnati	10	16	.385
Filadelfia	8	16	.333
Boston	8	17	.320

Liga Americana

	G.	P.	Ave.
Chicago	18	8	.692
Cleveland	15	10	.600
New York	16	12	.571
Boston	14	12	.538
Detroit	14	13	.519
Washington	13	14	.481
Filadelfia	8	16	.333
San Luis	5	18	.217

JUEGOS SEÑALADOS PARA HOY

Liga Nacional

Brooklyn en Cincinnati.
Filadelfia en San Luis.
New York en Pittsburgh.
Boston en Chicago.

Liga Americana

Detroit en Filadelfia.
Chicago en New York.
San Luis en Washington.
Cleveland en Boston.

LOS JONRONES NO SIGNIFICAN NADA A LOS N. Y. GIGANTES

Los pitchers del team resultan más perjudicados que los de otras novenas al cristalizar los batazos

NEW YORK, Mayo 21. —(A.P.) Los fanáticos baseboleros de la Liga Nacional pertenecientes o tras ciudades, se pasan siempre el año protestando de la proximidad de las cercas en los terrenos de Polo Grounds, y dicen que el poderío que siempre alcanza el equipo de New York en el viejo circuito se debe a que sus bateadores tienen un hermoso chance de ganar muchos desafíos con jonrones tontos en los 7 partidos que poseen como home-team.

Las estadísticas demuestran, sin embargo, que aunque los Gigantes juegas 77 desafíos en sus terrenos, mientras los adversarios sólo aparecen en 11, son los pitchers newyorkinos los que más quejas tienen que ofrecer en cuanto a la proximidad de las cercas, pues los home runs han perdido más encuentros para ellos, que los que han ganado en ese field

Los pitcher Gigantes han perdido este año la posibilidad de anotarse ya 15 lechadas debido a que inesperados flies de los bateadores contrarios han caído en la parte baja de las graderías del right field para dar hame runs a esas novenas en tanto que los Giants sólo han escapado de la lechada, por esa vía, en dos ocasiones.

Hasta el presente se han bateado 22 jonrones en los terrenos de Polo Grounds, 17 de ellos por los players Gigantes, y las estadísticas demuestran que en las 1 victorias alcanzadas por el team de Terry los cuadrangulares no han influído en nada.

En las oficinas del New York han ofrecido a la publicidad una interesante estadística en la cual se prueba elocuentemente que los batazos cuadrangulares no han significado nada en la decisión de los games.

Véase, por ejemplo, en la forma en que se han decidido los 15 desafíos jugados últimamente en P. Grounds.

1—Boston	5	New York	6
2—Boston	1	New York	3
3—Boston	1	New York	2
4—Filadelfia	5	New York	5
5—Filadelfia	4	New York	5
6—Filadelfia	0	New Yor	3
7—Cincinnatti	2	New York	9
8—Cincinnatti	2	New York	2
9—Chicago	1	New York	3
10—Chicago	2	New York	6
11—Pittsburgh	1	New York	3
12—Pittsburgh	4	New York	1
13—Pittsburgh	0	New York	3
14—Pittsburgh	1	New York	3
15—San Luis	3	New York	2
16—San Luis	1	New York	4
17—San Luis	4	New York	1

He aquí en la forma en que hubieran terminado de no haberse conectado esos «jonrones bobos» por los dos teams:

1—Boston	0	New York	3
2—Boston	0	New York	1
3—Boston	0	New York	1
4—Filadelfia	2	New York	2
5—Filadelfia	1	New York	4
6—Filadelfia	0	New York	1
7—Cincinnatti	2	New York	5
8—Cincinnatti	1	New York	1
9—Chicago	9	New York	2
10—Chicago	1	New York	3
11—Pittsburgh	0	New York	3
12—Pittsburgh	2	New York	1
13—Pittsburgh	0	New York	1
14—Pittsburgh	1	New York	3
15—San Louis	2	New York	0
16—San Louis	2	New York	2
17—San Louis	1	New York	0

Manager Bill Terry de los Gigantes es de los que creen que los jugadores de su team resultan terriblemente perjudicados por la proximidad de las cercas en su campo y no tiene inconveniente en apostar dinero a que su team bateará más por el Oeste que en su home.

PERDIO PAUL DEAN SU TERCER JUEGO DE LA PRESENTE SEASON

Los Phillies capturaron la decisión del encuentro con un score de siete por seis

SAN LUIS, mayo 21. (AP).— Los Cardenales de San Luis con Paul Dean en el box, perdieron hoy ante los Philies de Filadelfia con un score de 7x6, siendo ésta la tercera derrota de Dean en la presente temporada.

El joven lanzador entró en dificultades en el segundo y cuarto acto y tuvo que ser sustituído por el novel Kleinke, después que los Phils habían anotado tres carreras.

Jimmy Wilson, catcher del Fila, se lesionó el antebrazo cuando recibió un pelotazo salido del bate de Terry Moore en el primer inning.

El score:

PHILADELPHIA

	V.	C.	H.	O.	A.	E
Chiozza, 2b	4	1	3	6	0	0
Allen, cf.	5	1	1	5	1	0
J. Moore, rf.	5	1	2	3	0	0
Camilli, 1b.	5	0	1	1	3	0
Vergez, 3b.	5	0	1	1	3	0
Wilson, c.	1	1	1	1	0	0
Godd, c.	3	1	2	5	1	0
Watkins, lf	3	2	0	1	0	0
Haslin, ss.	5	0	2	2	1	0
Jorgens, p	2	0	1	1	0	0
Prim p.	2	0	0	0	1	0
Johnson, p.	1	0	0	0	0	0
Totales	41	7	14	27	7	0

ST. LOUIS

	V.	C.	H.	O.	A.	E.
Martins, 3b.	5	0	2	0	2	0
Rothrock, rf.	4	1	3	3	0	0
Frisch, 2b	4	1	2	4	2	1
Medwinck, lf.	4	2	2	6	0	0
J. Collins, 1b.	5	1	1	5	0	0
Davis, c.	5	0	1	7	1	0
T. Moore, cf	4	0	1	1	0	6
Durocher, ss.	3	1	1	1	2	6
P. Dean, p.	1	0	0	0	3	0
Kleine, p	0	0	0	0	0	0
P. Collins, p.	0	0	0	0	0	1
Gelbert x.	1	0	0	0	0	0
O. Farrell, xx.	1	0	0	0	0	0
Totales	37	6	13	37	10	2

x Bateó uor P. Dean en el 6o.
xx Bateó uor Kleinke en el 8o.

Anotación por entradas

Philadelphia	020 203 000—7
St. Louis	013 100 100—6

SUMARIO: Empujadores: Chiozza 2, Durocher, Medwick, V. Collins 2, Davis, Watkins, Allen, Martin, J. Moore, Camilli, Vergez. Two base hits: Medwich 2, Three base hits: Todd. Bases robadas: Camilli, Sacrifices: Rothrok. Double plays: Martin, Frisch, y J. Collins. Quedados en bases; Philadelphia 12, St. Louis 9, Bases por bolas: a P. Dean 3, Jorgens 3, Prim 1. Strike outs: Jorgens 1;, Paul Dean 4, P. Collins 1, Prim 3 Johnson 1. Hits a Jorgens 8 en 3 innings, Prim 5 en 4 y dos tercios, P. Dean 10 en 6; Kleinke 3 en 2. P. Collins 1 en 1. Deal ball: P. Dean, Chiozza a Tood. Wild pitchers: Jorgens, Prim, gana Prin. Pierde P. Dean, Umpires: Rigler, Bard y Firman. Tiempo: 2 horas. 44 minutos.

M.E.C.D. 2016

NORBERTO VERRIER RESULTO EL ATLETA MAS POPULAR EN EL FIELD DAY DE LA SOCIAL

ATLETICO Y VEDADO HAN DE JUGAR SU PRIMER CHOQUE DEL AÑO EL DOMINGO 26

SPORTS DIARIO DE LA MARINA SPORTS

AÑO CIII LA HABANA, MIERCOLES, 22 DE MAYO DE 1935 PAGINA TRECE

Amateur Aces

—Verrier, el más popular.
—El track unionista.
—Julio Fernández es padre.

(Por DAN)

En el invierno de 1934, los departamentos de sports del DIARIO DE LA MARINA y «Avance» llevaron a cabo una selección de los atletas más completos de la Isla y después de examinar detenidamente todos los deportes, llegaron a la conclusión de que Norberto Verrier, de la Escuela Técnica Industrial, merecía ocupar el número uno entre los diez primeros de atletismo... Se comentó mucho en aquellos días nuestra selección y se aseguró que si los fanáticos hubiesen podido votar hubieran escogido otros dos hombres antes que a Verrier... Bueno, los fanáticos votaron el lunes 20 en el Stadium de «La Tropical», durante la celebración del gran track meet de la Liga Social, y Verrier fué el número uno nuevamente por votación popular... Esto hace oficial nuestro juicio sobre el veloz atleta de Cappy... Verrier alcanzó numerosos votos, habiéndole seguido de cerca Luis Godoy... Los otros fueron: Gerardo Casanovas, Raúl Herrera, José Zulueta, José Acosta, Heriberto Alonso, Oscar Matarán, Alberto Torriente, Fernández Zayas, Gustavo Rojas, Mario Salas e Ignacio Odiaga . En las competencias, Verrier probó su clase capturando dos primeros lugares, un segundo y un tercero para resultar el mayor acumulador del día... Las competencias fueron interesantes todas y si no se alcanzaron mejores tiempos hay que achacar la lentitud de los muchachos al agotante calor que hizo en el Stadium. . El esfuerzo de la Liga Social fué grande, pero, el público, por una razón u otra, no respondió como debía, y con esto se comprueba que en Cuba cuando no hay lucha entre clubs, las competencias pierden todo su interés.

En el Stadium se aseguró que la UAA dará dentro de poco su field day junior así como que numerosos atletas irán a las competencias en representación del CAC... Muchos de los muchachos del Malecón, que compitieron en el field day intercolegial por la Academia Morales caerán en el CAC... Este es el tip que nos han dado... El Vedado Tennis iniciará sus prácticas en esta semana y parece que Raúl Canosa será el coach... Entre los mejores prospectos azules está el hermano de Gaspar Contreras, que dice posee muchas condiciones . Es probable que Jorge y Carlos Mena representen al VTC... Todo, debido a que el HYC insiste en mantenerse lejos del track... Si el Atlético y el Vedado se interesan en el field day junior, el éxito del track-meet estará completamente asegurado... El doctor Guabela Aixalá ha sido en otros tiempos el inspirador del track en el VTC, pero este año, contando con Raúl Canosa, se dedicará por entero a los remos, y se asegura que sacará buen crew para las regatas de Varadero.

El Hispano ha desistido en su propósito de concurrir al fied day libre femenino... Esto resta a los fanáticos la oportunidad de presenciar el proyectado duelo de velocidad entre Maruja García y Cuca Gómez Roca... El Tous irá, sin embargo, y muchos aseguran que será el triunfador . El Atlético de Cuba cuenta con seis muchachas, pero, sólo tres están practicando como es debido... También se teme que Cuca Gómez Roca no pueda resistir las cinco competencias que le han asignado... Eduardo Casas sigue creyendo que los clubs debieran prestar mas apoyo al field day libre femenino... Eduardo está consiguiendo el ingreso del team del Centro Asturiano en las justas... El Centro tiene quince chiquillas que están en condiciones de hacer un buen papel en atletismo... El equipo de natación del Instituto Edison ha iniciado ya su entrenamiento en la piscina de 8 y 19... Trabuco Bernal se ha hecho cargo de la dirección . Y parece que el equipo podrá hacerse sentir en los eventos intercolegiales... Julito Fernández, joven periodista, ha invadido el campo de coaching en estos días... Tiene bajo su tutela al equipo del Ruston College que, puede resultar, al final, el ganador...

Julio Fernández, popular «sereno», es padre desde el día 20 de Mayo... Tiene un hermoso niño y Nardo Zapico se propone tomarle bajo su protección para convertirlo en player del team del Hispano... En un deseo grande de vencer a un team de Sancti Spíritus, Peter La Rosa fué el otro día al field day social y se llevó del Stadium a cuatro players seniors del Hispano... Los muchachos fueron: Chavarry, Medina, Sesma y Calvito, y el grupo, representando al colegio La Salle fué vencido fácilmente por los espirituanos. Esto sirve para demostrar que, aun siendo campeones, ningún basketbolista debe competir oficialmente sin práctica... La fiesta inaugural de la temporada de verano en el Miramar Yacht Club fué un éxito y una vez más Oscar Martínez Conill aprovechó el programa combinado para demostrar sus excepcionales condiciones Los teams locales están demostrando poca intención de competir en las justas novicios de natación del Columbus Yacht Club y esto ha de causar algunos dolores de cabeza a Perico Miranda... El jueves se efectuará una nueva reunión de la Federación de Natación y Diving para aceptar oficialmente el programa combinado para la temporada... Será conveniente que en esta reunión se ponga de acuerdo el delegado del Columbus con la Federación, a fin de evitar que se ofrezcan muchas justas en el año....

Los juegos de baseball de la Liga Nacional de Amateurs se han visto favorecidos por muy buenas concurrencias este año, especialmente el día 20, y esto indica que el campeonato de 1935 ha despertado enorme interés... Para todos fué una lástima que el Teléfonos perdiese el desafío del lunes contra el Hershey... Aparte del interés que una victoria telefonista podía dar al campeonato, el pitching del joven Mercadefe merecía mejor suerte... El Teléfono presentó una primera base de muy buenas condiciones, González, que parece un buen hallazgo . Su único defecto es que quiere aceptar todos los tiros con una sola mano... El batting estupendo de Reinaldo Cordeiro es una de las bonitas notas del campeonato... Aparentemente, el valioso receptor está en presencia de otra buena temporada... Cardoso sigue fildeando y bateando, y eso que muchos no querían tomarle en consideración... Ramiro Díaz demostró que no estábamos equivocados cuando le recomendamos a los fans... Nosotros, tras de admirar su bella performanse, seguimos aconsejando: «No le pierdan de vista en el campeonato! Ha de ser una sensación!»... El match Vedado-Atlético ha de ser la máxima atracción de la semana... Tigres y Marqueses han sido siempre eternos enemigos deportivos y el equilibrio de fuerzas que presentan en sus equipos de baseball hace presumir una batalla de interés... Torres, que está jugando el short stop del Fortuna, parece una bella cosa.. Y le está dando duro a la pelota... El Hershey, por su parte, nos parece demasiado confiado y esto le puede perjudicar... Fortes no pitcheó el domingo como el Fortes de las Olimpiadas... De eso no hay duda alguna!

BARNEY ROSS, aspirante a la faja mundial de los welters que posee Jimmy McLarnin, que se propone alcanzar el título en el bout del día 28.

EL YARA ES EL QUE MAS CARRERAS HA ANOTADO HASTA HOY

Los muchachos de Felo Córdoba han anotado 13 carreras en 2 desafíos que han celebrado

Una interesante estadística, que se publica por primera vez en nuestro base ball amateur, revela cosas muy interesantes al fanático en relación con el trabajo que vienen realizando los ocho teams que discuten este año el pennant de la vieja Liga Nacional.

Según estos «numeritos» los azucareros del Hershey, pese a marcar el peso a la procesión de clubs en su lucha por llegar a «pennant-ville», no han anotado más que ocho carreras en sus dos salidas—lo cual es bien poco para un team presunto campeón —y ha permitido cuatro a sus rivales. Además, ha conectado sólo 16 hits en la season y no ha podido pegar un sólo home run.

El Yara, en cambio, está bien parado en todos los departamentos, siendo lider anotando carreras disparando hits y hasta cometiendo errores. Los bastmen yaristas, además, han pegado ya dos home runs y sus pitchers han repartido nueve struck outs.

El Fortuha, de Nick Pons, ha bateado bien en sus dos salidos, pero no ha podido impedir que sus adversarios anoten tantas carreras como ellos. El Vedado Tennis es el que menos hit ha bateado y por rara coincidencia, el que más struck outs ha repartido. El Regla es el que menos carreras ha anotado y el que menos ponchados ha repartido.

Véase la interesante estadística en la que puede observarse el número de carreras que ha hecho cada club, el número de hits que ha bateado, el número de errores cometidos, las carreras permitidas a sus adversarios los home runs pegados, y las bases por bolas y struck outs repartidos:

	C.	H.	E.	Hr.	Co.	Bb.	So.
Yara	13	23	8	2	6	10	9
Hershey	8	16	4	0	4	5	9
Cubaneleco	9	20	2	1	6	5	9
Fortuna	9	20	2	1	6	5	9
Teléfonos	6	16	4	0	6	9	9
Atlético	10	13	2	1	5	8	3
Vedado	5	9	7	0	13	5	11
Regla	4	17	5	2	11	5	7
Totales	60	130	40	7	60	56	66

Esta estadística aparecerá en estas páginas semanalmente, para dar a los fanáticos una idea exacta del trabajo que está realizando a la ofensiva y defensiva cada team de la Liga Nacional.

Los que aseguraban que Camilli era una maravilla por el mero hecho de que inició la season conectando home runs, deben saber ahora que Jimmy Wilson está planeando sacarle del line up por sus constantes pifias en la primera.

Ligas PARIS

NO HAY CONTACTO DE METAL CON LA PIEL

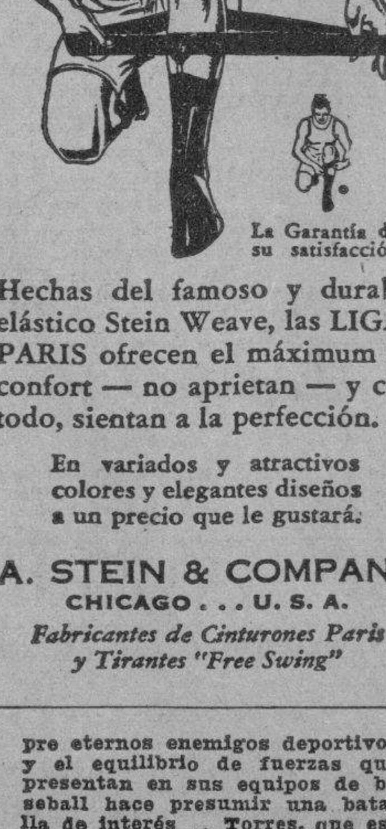

Hechas del famoso y durable elástico Stein Weave, las LIGAS PARIS ofrecen el máximum de confort — no aprietan — y con todo, sientan a la perfección.

En variados y atractivos colores y elegantes diseños a un precio que le gustará.

A. STEIN & COMPANY
CHICAGO . . . U. S. A.
Fabricantes de Cinturones Paris y Tirantes "Free Swing"

EL PROGRAMA OFRECIDO ANOCHE EN EL VIEJO FRONTON JAI-ALAI FUE MOVIDO E INTERESANTE, PELOTEANDOSE MUCHO

En los dos últimos partidos se registraron igualadas interesantes. Esta noche se espera algo de interés para el partido estelar.

Muy buen programa es el que presenta el Jai Alai, para esta noche de tres partidos de calibre, que harán sin disputa alguna las delicias del respetable.

Alvarez Mayor defendió con gran calor los cuadros alegres del primer partido de anoche y venció con Solá de compañero a Faura y a Aguiar. Estos no pudieron aguantar el temporal que se le vino encima, habiéndose quedado en 17.

La primera justa corta fué para Goyo. .

En el estelar lucharon Ferrer y Salazar contra Esquivel y Paco.

Este partido se suspendió por indisposición de Paco, estando a doce iguales.

Se organizó otro partido a 25, entre Ferrer y Salazar y Creus y La Paz.

Fué un partido colosal, en que los cuatro jugaron muy bien. Al principio se colocaron arriba Creus y La Paz, pero después hubo empates a 15, 18, 21 y 22, ganando al fin Ferrer y Salazar. Este último al revés del otro dia jugó sobresaliente de todos los demás. Creus atacó fuerte en todos los momentos. Ferrer y La Paz, cumplieron bien.

No pudieron pasar de 22. Creus y La Paz, porque a última hora La Paz se empeñó tirar a media pared y Ferrer pudo entrar libremente.

La segunda quiniela se la llevó Ferrer.

A partir del día primera de junio están anulados todos los pases. El que quiera proveerse de un pase, debe dirigirse a la Administración del Frontón.

RESULTADO OFICIAL DE LA FUNCION CELEBRADA ANOCHE

PRIMER PARTIDO

	Tantos
Faura y Aguiar, blancos	17
Alvarez mayor y Solá, azules	30

Ganador: AZULES.

SEGUNDA QUINIELA

	Tantos.	Pagos
1.—Solá	0	$ 6.99
2.—Aguiar	2	4.78
3.—Esquivel	3	3.78
4.—Santos	2	6.49
5.—Alvarez menor	1	4.33
6.—Goyo	6	5.68

Ganador: GOYO. Pagó a:

5.68

SEGUNDO PARTIDO

	Tantos
Ferrer y Salazar, blancos	12
Esquivel y Paco, azules	12

(Suspendido por indisposición de Paco).

PRIMERA QUINIELA

	Tantos.	Pagos
1.—Salazar	5	10.48
2.—Ferrer	6	8.98
3.—Creus	2	6.98
4.—La Paz	2	7.86
5.—Vallejo	5	2.09
6.—Ochoa	2	4.49

Ganador: Ferrer. Pagó a:

8.98

PARTIDO ADICIONAL

	Tantos
Ferrer y Salazar, blancos	25
Creus y La Paz, azules	22

Ganador: BLANCOS.

Programa de la función de hoy.

PRIMER PARTIDO A 25 TANTOS: Ochoa menor y Gayarre, blancos, contra Faura y Goyo, azules.
A sacar ambos del cuadro 9 1|2.

PRIMERA QUINIELA A 6 TANTOS: Ochoa, Millán, Salazar, Esquivel Vallejo y Creus.

SEGUNDO PARTIDO A 30 TANTOS: Millán y Vallejo, blancos, contra Esquivel y Salazar, azules.
A sacar ambos del cuadro 9.1|2.

SEGUNDA QUINIELA A 6 TANTOS: Escarza Juanito Paco menor, Santos, Aguiar y Solá.

TERCER PARTIDO A 30 TANTOS: Juanito y Escarza, blancos, contra Paco menor y Mir, azules.
A sacar ambos del cuadro 10.

ATLETICO Y VEDADO SE ENFRENTARAN EN EL FIELD DEL VTC

La clásica lucha anual de los dos eternos rivales deportivos despertará enorme interés

El campeonato de baseball de la Liga Nacional de Amateurs, que se ha iniciado este año bajo los mejores auspicios, como lo prueba el hecho de que el team lider, que todos dan para ganar, ha necesitado de dos esfuerzos extraordinarios para apuntarse sus dos primeros éxitos de la season, brindará a fin de semana otros tres programas de enorme interés a la afición, jugándose un game sencillo el sábado, y los restantes el domingo.

EL FORTUNA A HERSHEY

Con un record de .500 en sus dos primeras salidas, el team de los Blanqui-negros del Fortuna, que se vió contenido ante el pitching sensacional de Narciso Picazo el sábado último, irá el domingo por la tarde a Hershey para hacer su primera visita oficial de la season a los azucareros.

Adrián Zabala, el estelar lanzador zurdo, irá con los fortunistas en la excursión y esto es suficiente para que pueda garantizarse que el team de Viego, pese a que luce como un millón de pesos en el papel, volverá a tropezar con mil dificultades para apuntarse la victoria, y esto es precisamente lo que le gusta a los fans.

Zabala, bien descansado durante la semana, ocupará el box frente a Manolo Fortes, que logró el domingo su segundo éxito de 1935, al taponear con suerte el juego que los azucareros parecían tener perdido frente a los azules del Teléfonos.

EN EL VEDADO PARK

En los amplios terrenos del Vedado Tennis Club se jugaba o la pelota el sábado y domingo, ofreciéndose a los fanáticos otra serie de juegos equilibrados, en los que el amor propio y entusiasmo —dos cosas esenciales en las filas amateurs— suplirán con creces al estrellado de otros players idos.

El sábado por la tarde, comenzando a las tres, jugarán los muchachos del club Yara contra el Cubaneleco, siendo este un choque de mucha importancia si se observa que los Yatistas han arrancado este año con pie derecho y quieren probar en la season que son superiores a los eléctricos. Y el domingo tendremos el gran doble header de costumbre, en uno de cuyos números principales se ofrecerá a los aficionados el duelo de los Tigres del Atléticos y los Marqueses del VTC.

ETERNOS RIVALES

A los fanáticos no hay que recordarles que donde quiera que exista un atlético y un vedadista hay rivalidad, por eso este próximo combate basebolero de los representantes de las dos novenas ha de brindar al público un espectáculo de interés. Los Tigres del Atlético no pueden olvidar que el Vedado les ganó en el basket bal, arrebatándolos el campeonato junior de Cuba en interesantísima serie, y ahora ellos se proponen desquitarse en el baseball, aprovechándose de que cuentan con un mejor equipo.

Los azules, sin embargo, se crecen siempre que tienen que jugar contra los anaranjados ,y tenemos la seguridad de que este choque que se aproxima no será una excepción a la regla, para deleite de todos los espectadores.

El juego Vedado vs Atlético ocupara el segundo turno del programa, pues a primera hora se ofrecerá una espectacular batalla entre telefonistas y reglanos.

El stado de los clubs es:

	J.	G.	P.	Ave
Hershey	2	2	0	1000
Yara	2	2	0	1000
Atlético	2	1	1	.500
Teléfonos	2	1	1	.500
Fortuna	2	1	1	.500
Cubaneleco	2	1	1	.500
Vedado Tennis	2	0	2	000
Regla	2	0	2	000

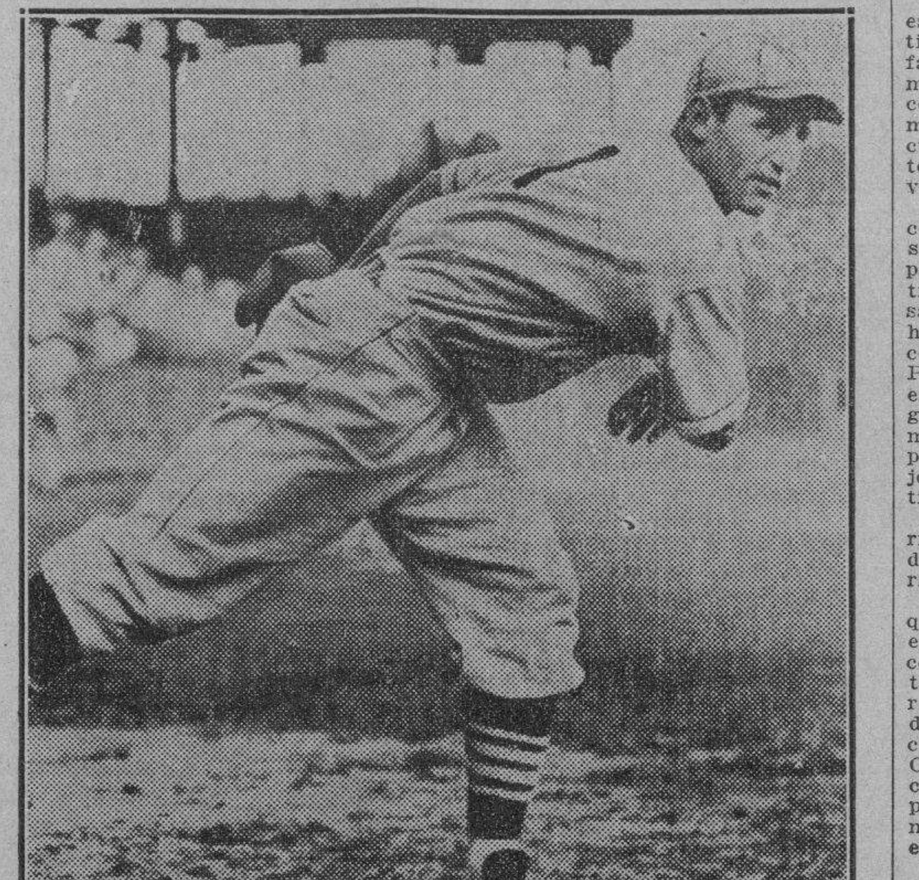

Pepper Martin, tercera base de los Cardenales de San Luis, que está gozando este año de una excelente campaña en la Liga Nacional

ENTRE CAZADORES

—El que sabe, sabe...
—Quemando pólvora...
—E infinidad de cuentos.

Está demostrado que el que sabe, sabe, y que con el que sabe, no se tira, y si se tira debe hacerse con mucho cuidado.

Para ganar el bonito y valioso trofeo donado por el Coronel Fulgencio Batista, había un gran número de candidatos. Y para vencer en la justa de pichón, en opción al premio «Copa «El Mundo», también existían muchos que se creían invencibles. Pero el que sabe, sabe...

Hasta Joaquín Pedroso, leader del grupo de tiradores que forman tienda aparte del Club de Cazadores del Cerro, pensó en que esa Copa se la llevaría para la Secretaría de la Asociación de Tiro. Pero del dicho al hecho, mediaron muchos puntos y el más «pequeño» de los cuentistas se quedó en un modesto cuarto lugar. Pero, bueno, después de todo, Joaquín Pedroso hizo el esfuerzo que otros que estuvieron cacareando durante toda la semana y galleando como kikiriquíes el día 20 de mayo por la mañana, apenas vieron a través de los cristales de los prismáticos los impactos de los tiradores que había en otros ángulos del range, les entró la calambrilla o «ñangueteo» y se rajaron.

Y muchos de esos gallos quedaron a la altura de el de Morón: sin plumas y cacareando. Porque aún después de la tirada, cuando los numeritos comprobaron que Manolo Porro había sido el triunfador, hubo una serie de protestas y ellas dieron ocasión, una vez más, a demostrar que no estuvimos muy desacertados al ponerle a ese departamento del Club de Cazadores del Cerro, la Galería de los Cuentos. Saturnino Callejas no sabe el filón que tiene en ese lugar que hay a la entrada del Club lucerista.

Los diez días que antecedieron a la fecha patriótica del 20 de Mayo se dedicaron a fabricar cuentos. Había tirador que, además de creer que se llevaría el trofeo, pensaba en salir con las faltriqueras llenas de «hojas de coles», pues era de opinión que se debería tirar, además, una «pool» a base de diez pesos «per cápita». Pero a la hora de los fogonazos, ni se habló de la «pool» ni se registraron las fantásticas marcas que se habían anunciado. Después de tantas idas y venidas, tantas vueltas y revueltas, vino a ganar el mejor: Manolo Porro. Y por eso decimos que el que sabe, sabe, etc. etc.

Hubo un incidente que provocó una protesta. Hubo un tirador de los buenos que al advertir que con los puntos que estaba acumulando no tendría chance de ganar, y acogiéndose a una parte reglamentaria, se reinscribió en la competencia. Pero después de esta operación, que se nos antoja amoral, hubo sus más y sus menos y ello dió ocasión a una de las más calurosas protestas que surgieron.

El caso, después de todo, ha servido para abrirle los ojos a los señores que tienen la sartén por el mango en el Club de Cazadores del Cerro. Y estamos por decir que esa parte dispositiva del Reglamento desaparecerá en las próximas competencias. Nosotros, por lo menos, así lo pedimos. Repetimos que eso nos parece anormal, y aun prescindiendo de este calificativo muy particular nuestro, como se presta a esas confusiones que hubo el lunes, vale más que desaparepca.

En el tiro de pichón por la Copa «El Mundo», también se presentaron muchos «torones».

Y algunos de ellos dieron el susto padre, como Raúl Menocal. por ejemplo, que mató once pichones consecutivos y con esa performance le metió los monos en el cuerpo a todos los ases. Fué el último en errar.

Pero a la larga, por mucho que vuele el aura, siempre el pitirre la pica. Y en esa justa por el trofeo periodístico había muchas aves de rapiña, pero los pitirres eran el doctor Porto Castañeda y el capitán Pablo Cruz, y este último fué el triunfador y sin llegar al «extra bases», porque el bejucaleño salió a la plancha con muy poca suerte. Que si la Diosa de la rueda alada le mira de frente en vez de darle la espalda, se hubiera producido un empate a 14 de 15 que seguramente le habría proporcionado un fuerte dolor de cabeza al director de la Galería de Pichón, Pepe Ovies, por el problema de la escasez de volátiles.

Pero en pichón, como en revólver, ganó el mejor. El más preparado. Por eso decimos a lo cimero que el que sabe, sabe, y con el que sabe no se tira, y si se tira se hace con cuidado.

Lea AVANCE todas las ta-des. Dirigido por José I. Rivero

COMIENZA HOY LA SERIE DE HAND BALL EN EL «CLUB DEP. ASTURIAS»

Esta noche, a las nueve y en la amplia cancha del Club Deportivo Asturias, dará comienzo la importante serie de dobles de hand ball que se ha combinado entre los mejores jugadores de la isla, en una esperanza de brindar a los fanáticos una buena exhibición.

Carlos Coello y Wilfredo Benítez, dos jugadores de empuje, jóvenes y de grandes conocimientos, representarán al Deportivo Asturias en esta serie de cinco juegos, en tanto que Cheo Herréiz, que es lo mejor que hay en Cuba por el momento, se unirá a Emilito Power para defender los colores del Tennis Goliath.

La lucha será sencillamente sensacional y puede esperarse un hand ball de altura entre ambas combinaciones.

DIZZY DEAN TUVO QUE SALIR ESCOLTADO DEL ENCUENTRO DE AYER

SAN LUIS, mayo 21. AP.—Dizzy Dean, el pitcher estrella de los Cardenales tuvo que salir hoy escoltado del terreno por la Policía, debido al formidable escándalo que se formó en el juego cuando Hans Lobert, coach de los Phillies, acusó a su hermano Paul de haber lanzado un beanhall al infielder Lou Chiozza.

Paul y Lobert se dijeron múltiples cosas en el terreno y el Dizzy salió rápidamente del dougout para defender a su hermano. Más tarde, el catcher Phil Todd, de los Phillies se consideró amenazado por otra bean ball de Paul, y fué directamente hacia el pitcher para arreglar el asunto al estilo americano.

El Dizzy, que sostuvo un altercado con Todd cuando ambos competían en la Liga de Texas, salió nuevamente en defensa de su hermano y esta vez se cambiaron pequeños golpes.

La Policía y los jugadores intervinieron y el Dizzy tuvo que abandonar el fied escoltado.

LABAT MENOR CONFIA EN QUE PODRA ANOTARSE NUEVAMENTE LA VICTORIA EN LA BOMBONERA DE HABANA-MADRID

Contra Mingo, Ugalde y Epifanio jugará el Cachorro esta noche. El vecino de La Lisa llevará ventaja en el saque. Buenos partidos

Los ases de la cancha disputarán esta noche en Habana-Madrid un partido de mucho interés. Ugalde y Epifanio, que han sido batidos últimamente por el Cachorro, se disponen a cortar la racha de triunfos de Labat menor que cuando se pone majadero, cuando llega a la forma que le caracteriza, resulta punto menos que invencible.

Un cuadro completo de ventaja le concede el intendente a Mingo y éste se aprovechará de esa circunstancia para anotarse algunos tantos en metrallazos que el Cachorro no verá pasar. Pero es lo que dice Labat: «¿No ha sacado Ugalde del trece y medio contra mí en los últimos partidos? Pues esta noche le ocurrirá lo que en otras ocasiones. No le temo a Mingo de ningún cuadro, aunque sé cómo juega el gran delantero. Estaré preparado para las rasas, para los jonrones, para los saques, para cuanto tire Ugalde y confío en ganar».

Estas son las palabras del Cachorro y cuando él lo dice, muy confiado debe estar en que podrá derotar a sus rivales de hoy.

Una sugerencia a la Empresa. ¿Por qué no concierta una serie de partidos en que intervengan Labat y Ugalde, con los mismos compañeros, cinco partidos, pongamos por ejemplo, y como recuerdo al triunfador dona unas medallas que recuerden esa seria especial? Ello sería un gran atractivo. Obligaría quizás a construir más localidades en la Bombonera, pero ello podría hacerlo la Empresa gustosamente y se sabría quién es quién en el momento actual.

La fiesta de esta noche es de altos vuelos. Termina la función con un partido en que figuran Montes menor y Azpeitia contra Valenzuela y Labat mayor, que será uno de los números fuertes del programa. Esta noche no se cabrá en la Bombonera.

HABANA-MADRID

Programa para la función de esta noche que comenzará a las 8.30.

Primer partido, a 25 tantos: Torres y Barrios, blancos, contra Hermanos Cubota, azules. A sacar ambos del 14 y medio.

Primera quiniela, a seis tantos: Torres, Barrios, Cubota menor, Pascau, Labat menor y Girón.

Segundo partido, a 30 tantos: Pascau y Labat menor, blancos, contra Ugalde y Epifanio, azules. A sacar los primeros del 14 y medio y los segundos del 13 y medio.

Segunda quiniela, a seis tantos: Labat menor, Ugalde, Epifanio, Montes menor, Azpeitia y Valenzuela.

Tercer partido, a 30 tantos: Montes menor y Azpeitia, blancos, contra Valenzuela y Labat mayor, azules. A sacar ambos del 14 y medio.

Resultado de la función de anoche

Primer partido:

	Tantos.
Torres y Barrios, blancos	25
Pedrito y Aníbal, azules	24

Ganador: Blancos.

Primera quiniela:

	Tantos.	Pagos.
Torres	2	3.20
Barrios	2	2.07
Pedrito	6	3.20
Aníbal	4	1.95
Cubota	5	1.95
Girón	1	4.40

Ganador: Pedrito. Pagó a

$3.20

Segundo partido:

	Tantos.
Echevarría y Mina, blancos	8
Constante y Montes, azules	14

Ganador: Azules.

Suspendido estando los blancos en 8 por 14 los azules. Pierden los blancos el 27 por 100.

Segunda quiniela:

	Tantos.	Pagos.
Cubota menor	2	2.90
Constante	5	1.24
Buendía	3	2.68
Sarmiento	1	2.48
Betancourt	6	2.32

Ganador: Betancourt. Pagó a

$2.32

Tercer partido:

	Tantos.
Sarmiento y Buendía, blancos.	23
Cubota menor y Betancourt, azules	30

Ganador: Azules.

VIBORA CONTRA LOS TOROS DE PAREDES JUEGAN EL DOMINGO

Salvador Hernández dirigirá al team de los ex-amateurs frente al equipo de E. Casanovas

Víbora Park, el más discutido de nuestros terrenos de Base ball, ha recibido una nueva y terminante consagración con la serie de tres juegos, felizmente llevada a cabo, los días 12, 19 y 20 de Mayo, entre los teams profesionales All-Havana y Toros de Paredes.

Tres victorias se anotaron los campeones de la Liga Federal, los boys de Eleno Casanova, sobre los « excursionistas» de Julio Rojo, dos de esos matchs han sido de extra-innings, el primero el Día de las Madres, de once episodios, el cual fué un duelo de bateadores con score de 10 por 8, bateándose un sólo home run por el Pollo Rodríguez del team perdedor

Anteayer, día de la Patria en un hermoso duelo de pitchers, venció Alberto Torres, estrella del box de la Liga Social, del team campeón «Whiz» se jugaron diez innings por haber llegado empatados a dos carreras al noveno y los «Toros de Paredes» vencieron a Silvio García anotándole tres veces, eran visitadores, para ganar invicta la Serie de tres en este juego no se bateó un sólo Bambinazo para satisfacción del inquieto Cepero.

La pelota Wilson 150, la cual era el codiciado trofeo por estar firmada por el Coronel Carlos Mendieta y el doctor Guillermo Belt, fué entregada, por quien logró dichas firmas, al Manager Eleno Casanova, de los Toros de Paredes, los vencedores, éstos recibieron una prolongada ovación de los fanáticos que ocupaban las tres amplias glorietas del popular Stadium Víctor Muñoz en la Víbora.

Se ha jugado muy buena pelota entre estos players profesionales, ganando el mejor team, venciendo los mejores pitchers Raimundo Ferrer con dos victorias y Alberto Torres con una y no se dió un juego de nueve escones, el segundo, por el homerum bateado por Fermín Guerra, catcher del Habana, un estacazo digno de la angustia que ya invadía a los Habanistas.

Víbora Park acogiendo a los profesionales que no tienen un terreno a ellos consagrado, se populariza más.

El domingo se presentará, haciendo su debut, el team profesional «Víbora Base Ball Club», bajo la dirección del gran atleta del club Yara y del Milwaukee de la Asociación Americana, Salvador Hernández, jugando por el Campeonato de la Víbora frente a los Toros de Paredes.

Lo integran todos players ex-estrellas de las Ligas Social y Nacional Amateur, ya consagrados y son:

Rufino Vázquez, C.
Julio Abril, C.
Gonzalo Sotolongo 1b.
Joaquín López, 2b.
Salvador Hernández, 3b
José Dopico ss.
Arsenio Reta, ss.
Pipo de la Noval, LF.
César Bat;n, cf.
C. Hernández R.F.

LOS PITCHERS

Alberto Torres.
Juan Noa,
Lalo Rodríguez
Juan Montero.

La Víbora, la barriada más grande y deportiva de nuestra capital, merece tener un buen team de base ball en el Campeonato profesional y al surgir este conjunto bajo la dirección de Salvador Hernández, ha de triunfar.

JIMMY MCLARNIN, campeón mundial de los welters que defenderá su corona ante Barney Ross el próximo día 28

VENCE EN BASKET BALL EL TEAM DE SANCTI SPIRITUS

Aún cuando La Salle se reforzó con players del Hispano, el team visitante ganó fácil

Con motivo de la visita de una excursión de Antiguos Alumnos de la Salle de la ciudad de Sancti-Spiritus a los Antiguos Alumnos de la Academia de la Salle de la Habana, se efectuaron varios eventos deportivos sociales.

El día 19 por la noche se efectuó en el floor del Deportivo Asturias el primer juego de Basket Ball entre el team de la Academia de la Salle (antiguos alumnos) y los Antiguos Alumnos de la Salle de Sancti-Spíritus, con el siguiente resultado.

SANCTI SPIRITUS

	Fig	Fig	Fc
R. García F.	1	0	0
L. Rodríguez F.	1	0	0
E. Menéndez C.	4	0	0
E. Peón G.	6	2	0
Ed Peón. G.	0	0	0
S. Rodríguez F.	3	0	1
O. Leiva F.	3	0	0
M. Rodríguez G.	1	0	1
	19	2	3

ACADEMIA LA SALLE

	Fig	Fig	Fc
Gutiérrez F.	0	0	0
B. Muñiz F.	4	1	0
J. Muñiz, C.	0	0	2
A. Piquera G.	0	0	1
Naredo G.	0	0	1
Pérez F.	1	0	0
Yañez F.	0	0	0
	5	1	4

Academia La Salle	11
La Salle Sancti Spíritus	40

ooo

El día 20 se efectuó el segundo juego con los Antiguos Alumnos de la Sale de Marianao, reforzados con varios jugadores del team SENIOR del Deportivo Hispano, con el siguiente resultado:

SANCTI SPIRITUS

	Fig	Fig	Fc
R. García F.	4	1	1
S. Rodríguez F.	5	0	4
L. Rodríguez F.	1	0	0
E. Menéndez C.	1	0	3
O. Leiva F.	0	0	0
E. Peón G.	1	0	1
M. Rodríguez G.	1	0	1
Ed Peón G.	2	0	4
	15	1	14

LA SALLE-HISPANO

	Fig	Fig	Fc
Chavarry F.	1	1	0
Moises F.	0	0	0
P. la Rosa F.	2	0	2
Gutiérrez F.	0	0	0
A. Rodríguez C.	0	0	0
Calvo G.	0	2	0
Bebo G.	0	0	0
G. la Rosa G.	0	0	0
Murias F.	0	0	0
Sesmas C.	4	0	0
Pito G.	0	0	0
Yuria G.	0	2	1
N. Medina G.	0	0	0
	8	5	3

Sancti Spíritus	31
La Salle-Hispano	21

SIFILIS, SARNA, REUMATISMO, ECZEMA, ULCERAS, NACIDOS, PICAZON EN EL CUERPO—, y todas clases de impurezas de la sangre se curan prodigiosamente con el ya famoso: DESCUBRIMIENTO MEDICO, porque es el mejor depurativo de la Sangre.

Descubrimiento Médico

se vende en Cuba hace más de 20 años para todas las enfermedades de la sangre.

TOPICOS FUTBOLISTICOS

Por PETER

—Anoche en la Federación.
—Un bolero que no lo es.
—Cosas sin importancia.

Un poco animada la reunión de anoche en la Federación. Había lleno completo.

En un lugar se reunieron los árbitros, y en otro los federativos. Los primeros no pudieron celebrar junta porque el Presidente envió un aviso telefónico diciendo que no podía asistir.

Los federativos sí se reunieron; tuvieron tema para hablar. Porque había... y en abundancia.

Se habló del incidente entre «El Loco» y «Pepín», a la terminación del match Juventud-Centro Gallego, pero en total, palabras, palabras, y una amonestación.

Estaban muy benignos los federativos.

El Delegado Deportivo ,esta vez, estuvo a la altura de los «jueces de línea»: no vió nada. Dijo que estaba en el cuarto de duchas, lo que creemos porque con estos calores...

A última hora, cuando se confeccionó el programa para el domingo, surgió el problema eterno, el de los árbitros.

—¿Te gusta Fulano para arbitrar?
—Yo prefiero a Mengano.

Se habló en la reunión de nuestra crónica del lunes.

Y para ella tuvo el señor Lacera frases encomiásticas, que mucho agradecemos.

Pero aprovechó la ocasión el Presidente para decir «que cuando el match de Iberia-Centro Gallego, nos concretamos a fustigar a los gallegos y en cambio nada dijimos para alabar a los leones por su triunfo.

Y mucha razón tiene Vila Otero.

Pero es que nosotros estamos acostumbrados a cantar los grandes triunfos del Iberia, y en ese club, en letras de oro, hay una página que lo atestigua. Pero esa victoria sobre «once momias» no nos entusiasmó, y más que nada porque estamos acostumbrados a verlos ganar con los buenos.

Al finalizar, los señores de la Federación fueron a entrevistarse con el Sr. Carlos Alonso, Presidente del Hispano, para darle a conocer el deseo de los clubs, de que esa sociedad se inscribe en la Federación de Fútbol de la Habana.

El «hombre,relámpago» tomó buena nota, y contestó que informaría del asunto a los socios.

Dar coces es algo que pertenece al reino animal. Pero de los animales cuadrúpedos, pues hay que convenir en que en este gran valle de lágrima todos somos animales.

Por eso los legisladores del deporte del balón redondo, cuando hicieron las Leyes del juego, conocedores de que el deporte iban a jugarlo humanos, establecieron penas para los equipiers que quisieran imitar a los jumentos.

Los árbitros, pues, cuando advierten que un jugador trata de «patear» no con la intención de que su contrario deje la pelota, sino con deseo premeditado de hacerle daño, no debe concretarse a castigar con un free-kick, sino que además debe echarlo fuera del campo, para que las autoridades futbolísticas lo castiguen.

Ya lo saben los jugadores: No metan la pata.

Antes había un jugador muy popular en uno de los equipos que en la actualidad no forman parte de la Federación de Futbol de la Habana, que le gustaba, o por lo menos practicaba, «el ejercicio de manos» cuando emprendía una carrera hacia el gol contrario. Hubo caso en que ese jugador, ya retirado, le ponía el codo al adversario en el plesus, y unas veces se le castigaba, y otras no.

Y el domingo, en el Stadium Cerveza Tropical, nos acordamos de aquel gran delantero, cuyo nombre no viene al caso, porque otro jugador, que no es delantero, ni medio ni portero, practicó «el ejercicio de manos» y llevó su codo a la altura de la cara del contricante para producirle un golpe que por poco lo noquea. Y el árbitro no lo castigó.

Publicamos el caso para que los señores del silbo se fijen en la estratagema y no permitan más esa infracción que cae de lleno dentro de los cánones del deporte.

Eso es juego peligroso.

Una pregunta, señores federativos: ¿Pueden los jugadores hacer caso del público mientras están jugando?

A nosotros nos consta que en las reuniones federativas se ha hablado mucho sobre el particular, y ustedes siempre, de acuerdo con las leyes del juego, tratan de prohibir. Pero es el caso de que raro es el domingo que no tengamos que ver unas de esas escenas.

El jugador no es más que un artista.

Y el artista tiene que soportar hasta la trompetilla, que después de todo, hay veces que se la tienen ganada, pero producida por una magna voz.

El dribling es algo q. a medida que adelanta el futbol, se va eliminando.

El gambeteo es algo poco recomendable a los delanteros, y menos a los medios.

Pero el domingo, se lo vimos practicar nada menos que a un defensa y a un back de esos que muy bien puede ocupar el cetro de los mejores «floreros».

Qué no se diga, hombre!

De que Cuba es el país de los vice versas, no hay duda.

¿Quieren una prueba más? Ahí va: Cansados estamos de oir hablar de las facultades de las grandes estrellas del futbolismo habanero, y a la hora de verlos en acción, tenemos que repetir poco más o menos lo de la canción popular:

«Hueso na más tenía mi novia, hueso na más»

Y en cambio otro jugador que es un bolero, y que le gusta que le llamen así, juega como un manco.

El domingo por lo menos, lo demostró.

SPORTFOLIO

Los Reds de Cincinnati se han desprendido de los servicios del veterano short stop Johnny Morrissey, enviándolo al club Toronto, de la Liga Internacional.

Walter Brown fué el mejor pitcher de la Liga Internacional en la pasada temporada, pero, aun no ha iniciado un juego con los Yankees.

Critz se encuentra desde hace días con los Gigantes, pero el veterano Mark Koenig está trabajando con tanto éxito que Terry no quiere sacarle del lineup.

Los Gigantes de New York tienen el mejor pitching staff de la Liga Nacional y serán muy difíciles de derrotar.

Mark Koenig, de los Gigantes, es el utility infielder mas completo que hay actualmente en la Liga Nacional. Mark no puede trabajar todo el año en una posición, pero es lo mejor que hay para suplir a los regulares por largas semanas.

Con las bases llenas y dos outs, el bateador puede correr hacia la inicial si al catcher se le cae el tercer strike. Todo lo que tiene que hacer el receptor es, pisar el home-plate para completar el out forzado o tirar a la inicial.

M.E.C.D. 2016

QUEDO ACORDADO AYER TARDE LA CONSTITUCION DE LA "UNION SOCIAL Y ECONOMICA DE CUBA"

El mercado de crudos estuvo ayer quieto, pero sostenido, a iguales precios que el lunes

Los futuros actuaron mejor, experimentando un alza de uno a dos puntos durante la sesión de la Bolsa del Azúcar de New York. Londres logró estar sostenido con dificultad

Quieto, pero sostenido en el fondo, estuvo ayer, el mercado de crudos de embarque. Las ofetras, en general, eran de 3.45 a 3.50, de los libres de derechos para posiciones posteriores, a excepción de pequeña cantidad de Puerto Rico, para arribar a principios de junio, a 3.40. Los de Cuba, a los mismos niveles del lunes. Y los refinadores también, manteniendo su actitud de no comprar, sino para fines de junio a la base de 3.40. Las existencias en los almacenes afianzados de New York. eran ayer, de 342,424 sacos de crudos.

Los Futuros: Estuvieron firmes, pero también poco activos, en espera —dicen los informadores— de que el mercado de embarque se mueva de nuevo en la misma forma que en los días anteriores. Las ventas durante la sesión de la Bolsa del Azúcar, fueron como sigue: del contrato número uno, 850 toneladas, y del número tres 3,900.

El Refinado: También actuó sostenido el refinado, cotizándose a 5.25. Las extracciones fueron buenas.

Mercado de Londres: Después de haberse reportado pequeñas ventas de crudos al equivalente de 0.93 libre a bordo Cuba, el mercado de Londres cerró escasamente sostenido. El refinado fué rebajado 1½ peniques. Las cotizaciones de la Terminal al cierre de ayer, fueron las siguientes:

	Cierre del 20	Cierre del 21
Mayo	4/10½	4/10
Julio	4/10½	4/10
Agosto	4/11	4/10½
Octubre	4/11	4/10½
Diciembre	4/11	4/10½
Marzo	5/ ¼	5/
Mayo	5/ 1¼	5/ 1¼

Centrales que Terminan: Dijimos en información anterior que habían terminado la molienda los ingenios «Algodonal» y «Maceo». Las cantidades que hicieron fueron las que siguen: 42,587 sacos, y 70,507 sacos. Muelen 6 ingenios.

La Distribución: La distribución de azúcar en los Estados Unidos durante los 4 primeros meses de 1935, ascendió a 1.928 920 toneladas de 2,240 libras, valor azúcar crudo, contra 1.698,263 toneladas durante igual período de tiempo el año pasado: un aumento de 230,657 toneladas, o, aproximadamente, el 13.5%, según cálculos preliminares de «Lamborn & Company, Inc.», de Nueva York.

La distribución de azúcar de caña ascendió a 1.455.295 toneladas, comparado con 1.175,667 toneladas durante el período correspondiente del año pasado: un aumento de 279 628 toneladas, o el 23.8%. La distribución de azúcar de remolacha ascendió a 473,625 toneladas: una baja de 48,971 toneladas, o el 9.4%.

TABACO

Durante la semana pasada se vendieron y entregaron en el mercado local, según la recopilación hecha por nuestro reportero, las cantidades de tercios y pacas siguientes:

De Vuelta Abajo	3.830
De Remedios	952
De Partido	55
Total	4.837

Exceptuando pequeños lotes de varias clases el total apuntado era de principal capadura y otras clases bajas de Remedios y Vuelta Abajo.

ENTRADAS EN LA SEMANA

De acuerdo también con la recopilación hecha por nuestro reportero, durante la semana pasada entraron en la plaza, 766 tercios y pacas solamente. Procedían:

De Vuelta Abajo	512
De Semi-Vuelta	103
De Partido	151
Total	766

Esas entradas fueron por ferrocarriles, camiones y vapores. Y casi todas las partidas que hacían el total de 512, eran de la nueva cosecha que empieza a venir al mercado.

También eran de la nueva cosecha las entradas de Partido: lotes de la hoja «libre de pie», que escogen varias firmas en esta provincia.

LA RAMA RECIBIDA AYER

De Candelaria, para I. Kaffenburgh Sons, 53 pacas.

De Mendoza, para la cigarrería «A.B.C.», 37 tercios.

Del mismo Mendoza, para Miguel Saludes, 3 pacas.

El Oro y la Plata

Cotizaciones efectuadas ayer, al cierre de la Bolsa de la Habana:

Plata contra billete americano	98⅝	99⅜
Oro acuñado contra billete americano	155	167

OFICIAL

República de Cuba.—Secretaría de Obras Públicas.—Comisión Permanente de Subastas de Suministros.—Habana, Mayo 13 de 1935.—Hasta las 10 a. m. del día 24 de Mayo de 1935, se recibirán en el Local anexo a la Dirección General, proposiciones en pliegos cerrados para la Subasta No. 105 pedidos números 3223 y 3461, del Negociado de Calles y Parques, para la adquisición de 250,000 adoquines de granito y entonces las proposiciones se abrirán por su orden y se leerán publicamente.—En la Oficina de la Comisión se facilitarán Pliegos de Condiciones, de Proposiciones y demás detalles a los que los soliciten. Francisco J. de Sola, Director General, Presidente de la Comisión Permanente de Subastas y Suministros.

May. 14, 15, 16, 21, 22 y 23.

DIVORCIOS RAPIDEZ ECONOMIA
DRES. CALVO-FERRER
CUBA 49 (Esq. Obrapía). M-6665
Ed. ARIOSA 2º Piso
SEPA EL COSTO. HONORARIOS FIJOS

PRECIOS DE LA BOLSA DE NEW YORK DE LOS AZUCARES CRUDOS PARA ENTREGAS FUTURAS

MAYO 21. (Por el hilo directo de Luis Mendoza y Compañía

— CONTRATO NUMERO 1: —

Anterior.	Meses.	Abre.	Máx.	Min.	Cierre
2.42	Mayo	2.47	2.47	2.47	2.47
2.46	Julio	2.46	2.46	2.46	2.46
..54	Septiembre	2.51	2.54	2.54	2.54
2.61	Diciembre	2.62	2.62	2.62	2.62
2.43	Enero	—	—	—	2.46
—	Marzo	—	—	—	—

— CONTRATO NUMERO 3: —

Anterior.	Meses.	Abre.	Máx.	Min.	Cierre
2.43	Mayo	2.44	2.44	2.44	2.44
2.44	Julio	2.44	2.45	2.45	2.45
2.50	Septiembre	2.51	2.52	2.51	2.51
2.55	Diciembre	2.56	2.57	2.56	2.57
2.38	Enero	2.38	2.38	2.38	2.38
2.37	Marzo	2.37	2.37	2.37	2.37

BUFETE DE
JOSE I. RIVERO
Notario: FELIPE RIVERO
Chacón No. 15 HABANA
Teléfonos: M-1472 A-5142

COMPRO
Acciones de la "Cía. Cubana de Electricidad" y pago los mejores precios.
SR. RODRIGUEZ
Edificio "La Cubana"
(Tercer Piso) Aguiar y Lamparilla. Tel. A-4983

Cotizaciones

NUEVA YORK, mayo 21 A.P.—Cotizaciones al cierre de la Bolsa de New York:

Acciones: 1,139,380.

Bonos: $10,422,900.

COTIZACION DE LA PESETA

La peseta española se cotizó al cierre del mercado ayer, a razón de 7.32.06 por dólar.

COTIZACION DEL FRANCO

El franco francés se cotizó ayer al cierre del mercado, a razón de 15.17 por dólar.

COTIZACION DE LA LIBRA

La libra esterlina se cotizó ayer, en el mercado local, a $4.91½.

HABANA CLEARING HOUSE

Las compensaciones de cheques entre los Bancos asociados al Habana Clearing House, ascendieron, en la liquidación de ayer a $1.846.715.09.

Bolsa de New York

Cierre de ayer por el hilo directo de L. Mendoza y Ca.

—A	
Am Radiator	14¾
Adams Expr	6¾
Air Reducc	131½
Alaska Jun	18⅛
Alleghany	1
Allied Chem	149½
Allis Chal	19½
Amer Can	127½
Am Car Fou	14¾
Am F Pow	3⅞
Amer Ice	3⅞
Amer Inter	7⅛
Amer Loco	13¼
Am P Light	3¼
Amer Smel	45⅝
Amer Sugar	62¾
Am Sug, p	139⅛
Amer T and T	119¾
Am Tobac «A»	85
Am Tobac «B»	87½
Am W Works	10⅜
Am Woolen	8¾
Anaconda C	17¼
Atchison	41
Atlan Coast	23¼
Atlan Ref	26⅝
Ass D Goods	9
Auburn Auto	20¾
Aviat Cor	4
Amer Bank	25½
Amer Metal	20⅜
—B	
Baldwin Lo	2⅞
Balt and Ohio	11⅛
Bendix Avi	14¾
Best and Co	37¼
Beth Steel	27¼
Borden Co	22¾
Briggs	29½
Brook Man	—
Byers A M	15½
—C	
Can Pacif	11⅛
Cann Mills	33
Case T Mach	58⅛
C de Pasco	57¾
Ches and Ohio	43½
Chi R Isl	1¼
Chrysler	47¾
Coca Cola	205½
Col Carbon	86½
Comm and Sout	1¼
Congoleum	34
Cons Cigar	7¾
Cons Gas	22½
Cons Oil	9⅞
Cont Can	76⅛
Cont Oil	22⅛
Corn Prod	71½
Coty Inc	5½
Cuba Co	1⅜
Cub Amer S	7⅜
S Am Sug, p	76¼
Cmm-l Solv	20¾
Chesapeake	—
Col Fuel	2⅛
Cruc Steel	20
Cons R Cuba	4½
—D	
Del Hudson	28½
Del and Lack	13¾
Drug Inc	9⅝
Dupont	100¼
—E	
East Kodak	142
El Auto Lit	22
El Pow Lig	2½
Elec Bond	—
Erie (R R)	—
—F	
Fox Film C	14⅜
Frep Texas	25
—G	
Gen A Tank	34½
Gen Asphalt	18
Gen Elec	25⅛
Gen Foods	34¾
Gen Motors	32
Gen Sig Ry	22¼
Gillet Saf	14⅝
Gimbel Bros	2⅞
Gold Dust	15⅝
Goodrich R	8⅞
Goodyear	19¼
Gen Bronze	6⅝
Great North	14⅛
—H	
Hershey, com	—
Homestake	—
Houston Oil	—
Hudson Mot	8
—I	
Illi Cent	11¼
Interb R T	13
I B Machine	—
Int Cement	30
Int Nickel	28⅝
Inter Tel	8¾
Illin Glas	91½
—J	
Johns Mansv	50
—K	
Kroger Groc	23½
Presge S S	22¾
Kelvinator	14¾
Kennecot	20½
—L	
Lambert Co	26¾
Ligg Myers	108⅝
Loew-s Inc	41⅛
Loose Wiles	35
Lorillard	20⅝
Louisv Nas	39
Lud'um Stl	39
Lehman Cor	77¾
Liquid Carb	31
—M	
Macy (H R)	35⅝
May Dep-t	43
Montgomery	26⅝
Miss Pac, c	1⅝
Miss Pac, p	2⅛
Murray Corp	7¾
—N	
Nash	13½
Nat-l Dist	26¼
Nat-l Bisc	26⅝
Nat-l Cash	15⅝
Nat-l Dairy	15¼
Nat-l P Li	8
N Y Central	16⅜
North Amer	13½
Norfolk and W	172
Nort Pacif	17⅛
—O	
Ohio Oil	13½
Otis Elev	18¼
—P	
Packard Mot	4
Paramount	3½
Pennsylvann	21⅞
J C Penney	70⅝
Pu'lman Co	40⅛
Pub Serv	29½
Proc Gamble	49
Pure Oil	8⅝
Puerto Rico	27¼
—R	
Radio Corp	6
Rep I Steel	13⅝
Reynolds	49⅝
Royal Dutch	40½
—S	
Safeway Sts	40⅞
Sears Roeb	39
Simmons Co	8¾
Soc Vacuun	15¼
St Paul, p	1⅝
So Pacific	16¾
South Ry	10
Stan Brands	15⅝
Stand Gas	3⅝
Stan N J	47¾
Stan Oil C	37⅛
Stewart War	9¾
Studebaker	2¾
Sun Oil	75
—T	
Texas Co	22⅝
Texas Gulf	35¾
Timken Roll	36⅛
—U	
Union Carb	59½
U Pacific	95
Union Oil	19⅞
United Cor	2½
Uni Cor, pfd	29½
Unit Fruit	90¼
U S Rubber	13¼
U S Steel	34⅝
U Aircraft	13½
U S Ind Alc	42¼
—V	
Vanadium	13½
—W	
Warner Bros	4
West Union	31¼
West Elec	48¼
Woolworth	59½
W Wrigley	81½

El Ejecutivo de los Hacendados ha estudiado el reglamento, en breve convocará a una asamblea

El nuevo organismo se constituyó en cumplimiento de uno de los acuerdos adoptados en la Asamblea Magna de fuerzas vivas celebrada durante el mes de Febrero

Acorde con el espíritu que alentó la organización de la Asamblea Magna de fuerzas vivas celebrada en Febrero último, en la Sociedad Cubana de Ingenieros, y en cumplimiento de uno de los acuerdos adoptados en dicho acto, el Comité Ejecutivo de la Asociación Nacional de Hacendados, iniciador y propulsor del mismo, ha venido estudiando la forma de la constitución del organismo que debe llevar a la práctica el programa trazado, y en la sesión de ayer tarde terminó el Reglamento de la «Unión Social y Económica de Cuba», que así se denominará el organismo a que nos referimos y cuya asamblea integrarán todas las corporaciones que estuvieron representadas en el mencionado acto de Febrero y las demás que se admitan.

El Comité Ejecutivo de la Asociación Nacional de Hacendados designó representantes a la asamblea de la «Unión Social y Económica de Cuba», a su Presidente y Secretario, señores José Manuel Casanova y Dr. Arturo Mañas, amén de los miembros del mismo señores doctor Ramón J. Martínez, Raúl Zárraga, Belisario Delgado, Armando De Blank y Alfredo Lombard.

Los Estatutos de la nueva organización se repartirán hoy entre los representantes de las grandes corporaciones, y en breve serán citados a asamblea general, en la que ha de elegirse el Comité Ejecutivo que regirá los destinos de la «Unión Social de Cuba».

Mañana publicaremos la declaración de principios de este nuevo organismo y los Estatutos, para conocimiento general.

La Comisión Revisora de las primas de Seguro Obrero aún no han podido tomar posesión

El doctor Alfredo O. Ceberio, en su carácter de Secretario de la Asociación Nacional de Industriales, dirigió ayer al Honorable Presidente de la República un escrito rogándole las órdenes oportunas al Secretario del Trabajo, para que «se dé posesión a los integrantes de la Comisión Revisora de Primas de Seguro Obrero». Comisión creada por la legislación vigente de accidentes. «La falta de la misma produce notables perjuicios a los intereses patronales, que vienen obligados a pagar primas superiores a los riesgos de sus negocios».

ACTUACION DE LOS GRANOS EN LA BOLSA DE CHICAGO

CHICAGO, mayo 21.— (Por el Hilo Directo de Luis Mendoza y Cía). La creciente congestión del maíz de mayo, que ayer llegó a cotizarse a la par con el trigo de mayo, está llamando grandemente la atención en el mercado de granos. De momento, los cortos parecen hallarse a la defensiva y se hacen cada vez más insistentes los rumores de un «squeeze». El interés pendiente en el maíz de Mayo es inusitadamente crecido para la fecha del mes en que nos encontramos.

GANANCIAS Y PERDIDAS DE LAS EMPRESAS AMERICANAS

Weston Electric Instrument ganó en el primer trimestre $11,230 contra $43,900.

Chesapeake Corporation declaró su dividendo ordinario.

Georgia Power Co. ganó en Abril $403,000 netos contra $299,000.

Los vagones cargados por Chesapeake and Ohio, sumaron 26,500 unidades, contra 25,832 y 29,472. Los de Pére Marquette sumaron 9,330, contra 9,340 y 9,468. Los de Chicago and Northwestern sumaron 21,377, contra 21,700 y 23,696.

Flintkote Co. declaró un dividendo de 25c.

GANADO

LOS PRECIOS EN PIE

Precios pagados por compradores, entregado el vacuno en el punto de origen, y en esta capital el de cerda y lanar:

	Ctvs. Libra
Vacuno, a	3¼
Cerda, de 7 a	8
Lanar, a	2½

LOS PRECIOS DE LA CARNE

Los precios que rigen en los Mataderos de esta capital para las carnes, son los siguientes:

	Ctvs. Kilo
Vacuno, a	16
Cerda, de 25 a	30
Lanar, de 15 a	20

MATADERO DE LUYANO

Se sacrificaron ayer, en el Matadero de Luyanó:

	Cabezas
Vacuno	74
Cerdos	43
Carneros	10

MATADERO INDUSTRIAL

Se sacrificaron ayer, en el Matadero Industrial:

	Cabezas
Vacuno	166
Cerdos	62
Carneros	8

CARROS ENTRADOS

No hubo.

Bonos de Cuba

Cierre ayer, en New York, recibido por el hilo directo de Luis Mendoza y Compañía:

República de Cuba:	Comp.	Vend.
Speyer, 5%	98⅝	—
Speyer, 4½%	89⅝	92¾
Morgan, 5%	95	—
Morgan, 5½%	91¼	92¼
O. Públicas	37¼	38⅝
Hav. Elec. Ry., 5%	39	44
Hav. Elec. Ry., 5½	6¼	5⅝
Cuba Railroad, 5%	43	44
Cuba Railroad, 7½	45⅛	50
Cuba Northen, 5½	50¾	51½
Eastern Sugar, 7½	16¼	17
Manatí Sugar, 7½	29½	33
Inte. Tel., 4½%	72	72½

MERCADO DE GRANOS

Cierre ayer, en Chicago, recibido por el hilo directo de Luis Mendoza y Compañía:

Trigo:	
Mayo	89¾
Julio	90⅜
Septiembre	91⅜
Maíz:	
Mayo	88⅛
Julio	81¼
Septiembre	75¼
Avena:	
Mayo	44½
Julio	36¾
Centeno:	
Mayo	51¼
Trigo de Winnipeg:	
Mayo	85⅝
Julio	86⅞

MERCADO DE METALES

Cierre ayer, en New York, recibido por el hilo directo de Luis Mendoza y Compañía:

Cobre	8.25
Nickel	35
Plata	76
Plomo	3.95
Zinc	4.70
Manganeso	24.00

MERCADO DE ALGODON

Cierre ayer, en New York, recibido por el hilo directo de Luis Mendoza y Compañía:

Mayo	11.96
Julio	12.04
Octubre	11.77
Diciembre	11.81
Enero	11.88
Marzo	11.90

VALORES

La «corrección técnica» de que hablan los peritos, y que éstos esperaban en lo que respecta a los bonos de Obras Públicas, tuvo efecto ayer en el mercado local de valores. A juicio de esos peritos, se entiende. Otros expertos atribuyen la baja experimentada, al «ataque de que fueron blanco dichos bonos desde la apertura del mercado». Es lo cierto que en la cotización del Bolsín de la Bolsa de la Habana, se efectuó una operación a 38⅝: un lote de $1,000. Durante el transcurso del día «y como consecuencia del ataque de los especuladores», estos bonos estuvieron a la baja.

Pero esa depresión, o «corrección técnica que también esperaban ayer en el mercado de New York, después del alza experimentada en casi todos los valores cotizados en la Bolsa de aquella metrópoli», no afectó a las demás emisiones de la lista que se cotiza en nuestra Bolsa. La firmeza de los días anteriores fué la característica de ayer. Y una actitud expectante quedó al cierre ante los bonos de Obras Públicas, que algunos observadores entienden han de volver a ofrecernos «sus alternativas» de alza y baja.

Durante el día se operó en bonos de Morgan, de Speyer, de la Deuda Interior, de la Havana Electric, de la Cuban Telephone, y en acciones de estas empresas, amén de los Consolidados de Cuba, Utilities, etc.

CAMBIOS EN NEW YORK

Tipos de cambios, en New York, recibido por el hilo directo de Luis Mendoza y Compañía:

Libra esterlina	4.90⅞
Francos	6.58⅜
Pesetas	13.63½

MERCADO DE PIELES

Cierre ayer, en New York, por el hilo directo de Luis Mendoza y Cía.:

Junio	10.65
Septiembre	11.03
Diciembre	11.38
Marzo	11.70

MERCADO DE MANTECA

Cierre ayer, en Chicago, recibido por el hilo directo de Luis Mendoza y Compañía:

Mayo	13.52
Julio	13.57
Septiembre	13.70
Diciembre	13.35
Granel	13.45

GODOY - SAYAN
SEGUROS Y FIANZAS (Insurance and Bondings
Teléfono M-9868
AGUIAR 77 HABANA, CUBA

LOS MERCADOS EUROPEOS DE ORO, PLATA Y GRANOS

LONDRES, Mayo 21. (Por el Hilo Directo de Luis Mendoza y Compañía).—El dolar americano abrió a $4.91 1|8 (cable) por libra esterlina. El franco (giro) a 74.62 1|2 por libra esterlina.

La Bolsa de Londres abrió inactiva y a precios irregulares.

Han sido adquiridas por cuenta ignorada las 360,000 libras esterlinas en oro en barras, que había disponibles en el mercado libre de Londres.

El mercado de la plata estuvo inactivo y desanimado, siendo probable qce el tipo se fije a un nivel inferior.

PARIS, mayo 21.—El dólar americano abrió hoy a 15.19 francos, o sea a $0.06583 La libra esterlina abrió a 74.70 francos.

LIVERPOOL, mayo 21.— El trigo debió abrir de 0 a 3|4 más bajo, abriendo de 1|2 a 5|8 más bajo. A las 12:45 p.m. estaba de 1 a , 1|8 más bajo.

MERCADO DE CAFE

Cierre ayer, en la Bolsa del Café de New York, recibido por el hilo directo de Luis Mendoza y Cía.:

Mayo	5.09
Julio	5.10
Septiembre	5.33
Marzo	5.44

Bolsa de la Habana

Ultimas cotizaciones de ayer en la Bolsa de la Habana

COTIZACION OFICIAL

Bonos y Obligaciones	Comp.	Vend.
República de Cuba:		
Speyer, 1904	99	105
Deuda Int, 1905	83	02
Cuatro y medio, 1909	89	95
Morgan, 1914	96	106
Morgan (5½) 1923	92	95
O Públicas (5½) 1946	36¾	39
Obligs Oro (5½) 1935	25	50
Recibos de Depósito de Obligs Oro	18	22
Azúcar (5½) 1940	86	—
Rep Cuba, Morgan (Seriados) 5½% — 1927:		
G Vence 1 julio 1934	92	—
H Vence 1 julio 1935	88	—
I Vence 1 julio 1936	86	—
J Vence 1 julio 1937	85	—
Ayunt Hab 1a Hipt	96	—
Ayunt Hab 2a Hipt	96	—
Centro Asturiano	38	—
B Territorial, Serie B	48	54
Cervecera	38	—
Cervecera Obligs no hipt	10	—
Gas	97	—
Hav Elec (Consol)	40	48
Hav Electric Debentures Obligs no hipt	6¾	8
Jarcia Matanzas	96	103
Edificio La Metropolitana, S A	10	—
Mercados de Abasto y Consumo 1a Hip	35	—
Nueva Fábrica de Hielo	97	—
Papelera Serie B	80	—
Teléfono	75	—
Unidos	13	—
Cervecera Internacional, Obligs no hipt	9	15
Gas y Electricidad	98	—
Hav Electric Ry Co	42	50
Hav Electric Ry Comp., Obligs no hipt	6¾	8
Jarcia de Matanzas	97	103
Nueva Fábrica de Hielo	97	—
Pap Cubana, Serie B	80	—
Cuban Telephone Co	773	—
Unidos	13	—

ACCIONES

	Comp.	Vend.
Cervecera Internacional	33	—
F C Consolidados, P	4⅛	5
Cuba Railroad, P	6	—
H E Utilities, Prefs	38⅛	—
H E Utilities, Pretes	14	—
Hav Elec Ry Co, P	4	—
Jarcia, P	36	50
Jarcia, Ex-Dvdo en Acciones	38	50
Jarcia, C C	6	9
Licorera de Cuba	5	—
Naviera, P	10	15
Naviera, C	1	5
Nueva Fábrica de Hielo	120	—
Nueva Fábrica de Hielo, beneficiarias	23	—
Teléfonos, P	43	—
Ferrocarriles Unidos	3¼	5
Unión Oil Co	1¾	4

ACCIONES

	Comp.	Vend.
Banco Territorial	—	—
B Territorial (Benef)	—	—
Cervecera	33	—
Fec C Consolidados de Cuba, P	4	4⅞
Cuba, R R	5	—
Fibras y Jarcia	10	—
Hav Elec Utilities Com, P 6 por 100	37⅛	50
Hav Elec Utilities Com, P 5 por 100	14	—
Hav Elec Railway Com, preferidas	3¾	—
Hav Elec Railway Com, comunes	⅝	2
Jarcia, P	36	—
Jarcia P Ex-Div en Acciones	36	—
Jarcia, C	6	—
Licorera de Cuba	5¼	—
Mercantil, La (Seguros)	70	—
Metropolitan Auto	100	—
Naviera, P	10	—
Naviera, C	1	—
Nueva Fábrica de Hielo	110	—
Nueva Fábrica de Hielo, beneficiarias	24	27
Pesca, P	20	—
Pesca, C	4	—
Teléfono, P	45	58
Teléfono, C	10	—
Unidos	3	—
Unión Oil	1¾	—

COTIZACION A TERMINO

Ayer, a las 3.30 p. m.

Entregas: días 15 y último de mes

Bonos y Obligaciones	Comp.	Vend.
República de Cuba:		
Speyer, 5 por 100	99	104
Deuda Interior	83	90
Speyer, 4½ por 100	89	95
Morgan, 5 por 100	95	103
Morgan, 5½ por 100	92½	94
O Públicas, 1945	37⅞	38¼
Obligaciones Oro	26	—
Recibos de Depósitos de Obligs Oro	18	22
Azúcar	86	—
Julio 1934, G Morgan	94	100
Julio 1935, H Morgan	92	100
Julio 1936, I Morgan	88	100
Julio 1937, J Morgan	86	100
Ayuntamiento, 1a	98	—
Ayuntamiento, 2a	98	—
Centro Asturiano	39⅛	50
Cervecera Internacional	38	50

CAMBIOS

Tipos de venta al cierre ayer, en Bancos de esta capital:

New York, cable	1/10P.
New York, vista	1/10P.
Londres, cable	4.91½
Londres, vista	4.91⅜
Madrid, cable	13.66
Madrid, vista	13.65
París, cable	6.59½
París, vista	6.59
Italia, cable	8.25
Italia, vista	8.24
Bélgica, cable	16.96
Bélgica, vista	16.95
Alemania, cable	40.40
Alemania, vista	40.38
Toronto, cable	¼P.
Toronto, vista	⅛P.
Hong Kong, cable	59.60
Hong Kong, vista	59.50
Amsterdam, vasta	67.77
Amsterdam, vista	67.75
Buenos Aires, cable	26.05
Buenos Aires, vista	26.00
Suiza, cable	32.40
Suiza, vista	32.38

Electa la Mesa de la Asamblea Nacional de la Asociación de Colonos en la tarde de ayer

También fueron elegidos los miembros que han de formar el Ejecutivo Nacional que actuará en 1935-36. La Junta continuará sus trabajos en el mismo local de la Asociación

A las cuatro menos veinte de la tarde de ayer, comenzó la reunión anual ordinaria de la Asamblea de Delegados que integran el máximo organismo de la Asociación de Colonos de Cuba.

Presidió el acto el Dr. Fernando Martínez Zaldo, Presidente de la Asamblea ,asaistido por el Secretario General Dr. Teodoro Santiesteban.

Después de leída y aprobada el Asamblea asistido por el Secretario dió lectura a un voluminoso informe en el que, con toda clase de detalles y pormenores, el Comité Ejecutivo que cesa da cuenta a la Asamblea de la labor realizada durante el año en que ha estado rigiendo los destinos de la Asociación; informe que es recibido por la Asamblea con calurosos aplausos.

Seguidamente se procede a la elección de los nuevos miembros que habrán de integrar la Mesa de la Asamblea Nacional durante el Ejercicio 1935-36, la que queda constituida en la siguiente forma:

Presidente: Juan Balerdi.

Secretario: Teodoro Santiesteban.

Vice-Secretario: Isaac Cowley.

Vice-Preisdente Primero, por Pinar del Río, Fernando Martínez Zaldo; Vice-Presidente 2do., por Oriente, Tomás R. Puyans; Vice-Presidente 2ro., por Camagüey, Angel Pardo Jiménez; Vice-Presidente 4to., por Matanzas, Ramiro Arecés; Vice-Presidente 5to., por la Habana, Horacio Molina; Vice-Presidente 6to, por Santa Clara, Miguel Angel Romero Martínez.

La elección de los nuevos miembros de la Mesa fué acogida con una salva de aplausos. El Dr. Martínez Zaldo, que presidía, hace el elogio de su capacidad como por su gran amor a la institución, y seguidamente procedió a hacer entrega de sus cargos a los nuevamente electos, quienes pasaron a ocupar los sitios de la presidencia.

El señor Balerdi, nuevo Presidente de la Asamblea, agradeció el honor que se le había conferido, lamentando que su falta de condiciones no le acompañara en el alto puesto al que asciende; pero que ello no obstante espera triunfar, gracias a su decidido amor a la causa del colonato y al concurso decidido de todos los delegados que como él, sienten gran amor por la Asociación.

Seguidamente se procedió a la elección del Comité Ejecutivo Nacional, que quedó integrado en la siguiente forma:

Presidente, Gabriel Mouriño.

Vice-Presidente 1ro., Walfredo Rodríguez Blanca.

Vice-Presidente 2do., Raimundo Rodríguez López.

Tesorero, Arturo S. Berrayarza.

El señor Walfredo Rodríguez pronunció un discurso en el que glosó la causa del colonato, que más que problema de orden clasista representa por el número, por la dedicación y por los grandes esfuerzos que realiza, una verdadera causa nacional. Aludiendo a indicaciones que habían hecho antes algunos de los presentes, con referencias a los dos candidatos que para la presidencia habían surgido, señaló que lo admirable en el seno de la Asociación era la dejación que cada uno hacía, en beneficio de los intereses generales, de las propias ambiciones, del orgullo y del amor propio, dejación a la que él no podía faltar. Hizo un cumplido elogio de las condiciones que adornan al nuevo presidente señor Mouriño, señalando el hecho para orgullo de los colonos de que en el grupo de los mismos había más hombres con idénticas condiciones, ya que afortunadamente para éllos eran una clase en la «que abunda el buen material.»

En elocuentes párrafos que no seguimos por lo difícil que ello resultaría, señaló el vasto programa que la Asociación tiene ante sí para realizar en el ejercicio que empieza, programa que es necesario llevar a la práctica en su totalidad, ya que de quedar sin resolver alguno de sus extremos sería infecunda toda la labor que se ha realizado.

Y terminó excitando a los delegados para que procuren infiltrar en la masa del colonato que éllos y con éllos todo el campesino de Cuba representa la fuerza más formidable de la nación sobre la que descansan las bases económicas de la nacionalidad.

Después de los aplausos conque la Asamblea coronó el discurso del señr Rodríguez Blanca, a propuesta del señor Aurelio Alvarez se acordó suspender la Asamblea para continuarla hoy a las nueve de la mañana.

ACCIONES DE LOS BANCOS

Cierre ayer, en New York, por el hilo directo de Luis Mendoza y Cía.:

Guaranty	244
Chase Bank	21⅝
City Bank	20⅞
Irving	12⅞
Chemical	36¾
Bankers	57⅛
First National	1.575
Hanover	101½
Boston	28⅜
Royal Bank	154

CASTELEIRO Y VIZOSO
TALLER DE REPARACION
MAQUINAS DE ESCRIBIR

COTIZACIONES DE AZUCARES

HABANA, MAYO 21 DE 1935—3 P. M.

AZUCAR CENTRIFUGA.	Anterior.	Hoy.
Costo y flete, New York	2.52	2.52
Cuota Americana libre «LAB»	2.38	2.38
Cuota Americana. Retención «LAB»	2.08	2.08
Cuota otros Países «LAB»	0.93	0.90
Consumo local «LAB»	1.13	1.10
Cuatro cuotas «LAB»	1.81	1.80
Tres cuotas de embarque «LAB»	1.86	..85

N. GELATS y Cía.
Habana, BANQUEROS Aguiar 106-108
Vendemos cheques de Viajeros
Pagaderos en todas partes del mundo
y Cartas de Crédito Circulares
en las mejores condiciones.
"SECCION DE CAJA DE AHORROS"
Recibimos Depósitos en esta Sección Pagando el 2 por 100 Anual. Todas estas operaciones pueden efectuarse también por Correo.

M.E.C.D. 2016

GRAN ACTIVIDAD EN EN EL SENO DEL PCS EN RELACION CON LA ASAMBLEA QUE CELEBRARA EL 24

MOVIMIENTO POLITICO

Organiza el Nacionalismo una gran fiesta.—El Jefe del CND en Las Villas se entrevista con el General Menocal y el Dr. Cuervo Rubio.—Actividades de los Partidos Nacionalistas, Acción Republicana Liberal y Constitucional Socialista.—Muy lucido el homenaje a Panchito Díaz.—Acuerdos del PRC y del Centrismo.—Los Sargentos no aceptan candidatos de «dedo».—Actúa Suárez Fernández.—El Dr. Amenábar con Céspedes.—Otras noticias sobre el movimiento político

ACTIVIDADES DEL PARTIDO CONSTITUCIONAL SOCIALISTA

Con el líder máximo del «P.C.S.», también cambiaron breves palabras los líderes Arístides Rodríguez, Dr. Manolo Planas, Carlos Frayle, Nemesio Alejo, Pablo O-Farrill, Guillermo Morín, Alfonso Solaum, y Víctor de Armas, de Matanzas, que dijo al repórter que su opinión dada sobre el nombre del Partido Conservador, era opinión puramente personal, y que él sólo sigue y va a donde se dirige la orientación definitiva del doctor Carlos Manuel de la Cruz.

Cartas al doctor Cruz

Hemos sabido que el doctor Cruz ha venido recibiendo infinidad de cartas de toda la República, y especialmente de las villas, en relación al cambio de nombre del Partido y con motivo de la Asamblea del día 24. En esas correspondencias se hace declaración de que debe mantenerse el nombre del Partido Constitucional Socialista, con su programa y plataforma. Formulan también otras consideraciones históricas.

La entrevista Vasconcelos-Gómez

Tuvo lugar en los últimos días de la semana pasada en la finca del Jefe del Partido Liberal, en «La Camelia». Acudieron, separadamente, los señores Miguel M. Gómez, Jefe del Partido Acción Republicana; el Presidente del Partido Unión Nacionalista, Justo Luis del Pozo, acompañado del señor Casabuena.

Se trataron ampliamente los problemas políticos del momento. También estuvo ayer el Dr. Fernández Mascaró, quien se ofreció al señor Vasconcelos, para ayudar a la reorganización de la región oriental, sin aspiraciones de ninguna clase.

Otra entrevista hoy

Hoy miércoles se verificará otra entrevista entre los señores Luis Grau Agüero, Luis Estrada y Ramón Vasconcelos, sobre problemas políticos orientales.

EL DR. AMENABAR Y UN GRUPO DE SUS AMIGOS, INGRESAN EN EL CENTRISMO

Con el Dr. René Lufriu y el doctor Tomás de Jústiz, estuvo conferenciando extensamente en la tarde de ayer el Dr. Gabriel Angel Amenábar, distinguido periodista y revolucionario, quien con un grupo numeroso de amigos, ingresarán, según se nos asegura, en la Conjunción Centrista Nacional de Carlos Manuel de Céspedes.

Se estima, según informes, que el doctor Amenábar pasará a ocupar la Presidencia del Comité Ejecutivo Municipal Centrista de la Habana, quien activará todo lo concerniente a la reorganización de los 43 barrios Centristas de la Capital, pasando, algunos de sus amigos, a ocupar posiciones en el propio Ejecutivo, en el de la Provincial y en la Nacional.

EL DR. O. AGUILERA, EN LA HABANA

Oscar Aguilera Cerulia, Delegado al Directorio Nacional de Acción Republicana y líder de ese Partido en Jatibonico, se encuentra en esta Capital, a donde vino para cambiar impresiones políticas con su máximo Jefe, el Dr. Miguel Mariano Gómez.

El Dr. Aguilera nos dijo, que Acción Republicana en la provincia de Camagüey, era un baluarte y, que en cuanto a Jatibonico se refiere, no quiere decir nada, hasta tanto no pruebe, con el recibimiento que le harán al Dr. Gómez Arias, la positiva fuerza que poseen en aquel Término.

Terminó diciéndonos el líder jatiboniqueño, que dentro de breves días regresará a su feudo, para continuar las labores políticas que tiene comenzadas, en beneficio directo para su Partido.

HOMENAJE A PANCHITO DIAZ EN PUENTES GRANDES.

Auspiciado por la Juventud y el Tercio nacionalista del barrio de Puentes Grandes, en días pasados se efectúe un homenaje de afecto hacia el señor Francisco Díaz y Rodríguez, popular Subsecretario de Obras Públicas y candidato a la Alcaldía de esta Capital.

Dicho homenaje tuvo lugar en el Círculo de la Juventud Nacionalista y al mismo concurrieron numerosos elementos entre los que se destacaba la presencia de distinguidas damas de aquella barriada.

El acto fué organizado por el señor Pedro González y en el mismo se descubrieron dos fotografías; la del Presidente de la República y la del homenajeado.

Distintos oradores usaron de la palabra, entre ellos los señores Oña Manzano, Pedro González, Ildefonso Borbón y Duany Méndez, que hizo el resumen.

FIESTA DE CONFRATERNIDAD NACIONALISTA

Con la directa intervención de todos los organismos tanto oficiales como de Propaganda y Acción del Partido Unión Nacionalista se proyecta una gran fiesta que tendrá efecto el día nueve del entrante mes en los amplios terrenos de «Luna Park».

Esta fiesta tendrá carácter provincial pues concurrirán a ella nutridas representaciones de todos los Términos.

A medida que avance en sus trabajos las distintas comisiones organizadoras de este acto, informaremos.

VISITAN A GUINES, GARCIA VELEZ Y MARTINEZ DE PINILLOS

En la reciente visita que hizo al pueblo de Güines, el doctor Joaquín Martínez de Pinillos, Secretario General del Partido Demócratico Cubano, acompañado del Presidente de ese Partido Coronel Mario García Vélez y de los señores Vilarnovo y Morales, fueron recibidos por una nutrida representación de afiliados a dicha organización en aquel Término en donde sobresalía la belleza de la mujer cubana.

Los Democráticos, que laboran en pro de la candidatura del doctor Carlos Manuel de Céspedes, para la Presidencia de la República, se encuentran realizando una efectiva labor a ese efecto.

JUSTO LUIS DEL POZO ASISTIO A LA INAUGURACION DEL CIRCULO NACIONTLISTA DE ARTEMISA

Ayer quedó inaugurado con una simpática fiesta política el círculo nacionalista de Artemisa, a cuyo acto asistieron Justo Luis del Pozo, Presidente del «P. U. N.»; el Gobernador Baizán; el doctor Casabuena; José Antonio Rodríguez; Pérez Reyes; Alfonso Losada y otros líderes del Nacionalismo.

Son directores del Círculo Nacionalista los señores Luis Delgado y Cheo Ramos.

Según impresiones que nos llegan, la fiesta resultó muy lucida y se pronunciaron brillantes discursos.

Antonio Pruneda

De regreso de San Cristóbal, en donde pasa siempre los domingos, día de descanso, se encuentra en la Habana Antonio Pruneda, líder nacionalista pinareño y uno de los más eficaces colaboradores de Justo Luis del Pozo.

Día de recibo

Hoy será un día intenso y movido en las oficinas de Justo Luis del Pozo, por ser día de recibo.

ACUERDOS DEL DIRECTORIO NACIONAL PROVINCIAL DEL P.R.C. (Auténticos)

El Directorio Nacional Provisional del P.R.C., (Auténticos) tomó en el día de ayer. los siguientes acuerdos:

1(Aprobar el modelo de planilla para recoger las firmas a los efectos de la inscripción del P.R.C. (Auténticos), cuyas gestiones se iniciarán el próximo día primero del entrante mes.

2) Facilitar todos los medios a los afiliados al P.R.C. que no estuvieren inscriptos para que lo verifiquen dentro del término que se abrirá próximamente a ese efecto.

3) Recordar a todos aquellos compañeros que se interesan por el autenticismo que los únicos organismos autorizados legalmente para representar al P.R.C. serán aquellos que surjan por la voluntad de todos sus afiliados de la reorganización que se vienen desarrollando de acuerdo con la línea política que autoriza este Directorio, careciendo de importancia las particulares opiniones de aquellos que para amparar intereses personales se oponen a ella y laboran por la perturbación.

Habana, 21 de mayo de 1936.

Directorio Nacional Provisional del P. R. C.

NONELL Y LAS DESIGNACIONES DE «DEDOS»

Narciso Nonell. presidente de la sargentería Nacionalista, nos remite un escrito por el cual quiere hacer saber a todos los aspirantes a cargos electivos por el PUN, que los sargentos de la República sólo respaldarán a aquellos individuos que se produzcan de acuerdo con las necesidades de los barrios pues la suprema aspiración de la masa es la de justicia para los hombres que luchan y trabajan en los organismos inferiores en contínuo contacto con el pueblo.

Agrega Nonell, que la sargentería no calorizará ninguna aspiración que no llene sus anhelos, pues detesta la candidatura impuesta, de elementos que viven al margen de ella.

AMIGOS DE PANCHITO DIAZ, DE JESUS MARIA

Mañana en la casa calle de Puerta Cerrada 25, entre Revillagigedo y Agu'la se reunirá la avanzada de Amigos de Panch'to Díaz, en el barrio de Jesús María.

Así nos lo comunica el popular Emilio Riveiro, a quien se indica para Concejal habanero.

ACTUA EL DOCTOR SUAREZ FERNANDEZ

Ayer saludamos en su oficina de la «Metropolitana» al doctor Miguel Suárez Fernández, líder nacionalista de las Villas, y uno de los nuevos Consejeros de Estado, que más se han distinguido en ese organismo.

El doctor Suárez Fernández, como dirigente político vilareño, realiza una intensa labor de captación y viene imprimiendo todo su interés a las soluciones políticas que demandan los problemas pugnatorios del Nacionalismo en la inquieta provincia.

El joven Consejero. recibe a diario a sus amigos y correligionarios de las Villas, atendiendo a todas las recomendaciones que los Jefe del Nacionalismo le sugieren, ocupándose personalmente de cuantos asuntos le son enviados de las Villas.

El líder nacionalista, trata de unificar a todos los factores que pueda dividir al Partido desarrollando una política abierta.

LA RESPUESTA DEL CONJUNTO NACIONAL DEMOCRATICO

La Habana, 20 de Mayo de 1935.

Sr. Secretario de Gobernación.— Ciudad.

Señor:

Tengo el honor de acusar el recibo de su atento escrito, fecha 16 del corriente, así como del proyecto constitucional, redactado por la Comisión Mixta de Secretarios y Consejeros, nombrados por el Gobierno, para dar cumplimiento a las Bases acordadas por éste con los Partidos Políticos.

Aun cuando es propósito del Conjunto Nacional Democrático contribuir en todo momento al restablecimiento de la normalidad en nuestra nación, y ha dado pruebas excesivas de tan elevados anhelos, el Representante, que tiene el honor de dictaminar sobre el proyecto remitido, deja constancia de su inconformidad por el acuerdo de la Cosión que usted preside, al fijar hasta las seis pasado meridiano del día de hoy, el término para opinar sobre la ponencia, expresandd que «si al expirar ese término la representación de su Partido, no ha remitido sus observaciones, se entiende que acepta el Proyecto en todas sus partes». No puede aceptar esta Representación con indiferencia y silencio el hecho de que la Comisión presidida por usted pueda, libremente, fijar los términos de su actuación y, mucho menos, abrogarse la facultad de interpretar nuestros pensamientos.

Al dirigirme a usted, en su carácter de Secretario de Gobernación y comisionado del Gobierno para ejecutar el plan acordado, lamento tener que impugnar el proyecto constitucional que me remite, por vulnerar el espíritu y la letra del acuerdo. Y al impugnarlo deseo reiterar a usted mi sorpresa, por cuanto la Comisión Mixta no podía ignorar el alcance de su misión, toda vez que a su presencia fué usted interpelado por mí, antes de comenzar los trabajos, para que aclarara el alcance del pacto en el problema constitucional, y usted ratificó, con exactitud, que el texto del Código Fundamental de 1901, sería respetado, introduciéndose, solamente, las modificaciones específicamente consignanadas en las Bases firmadas.

La Base Primera del pacto firmado por los partidos y acordado por el Gobierno, en sesión del Consejo de Secretarios, dice así: «Se pone en vigor el texto de la Constitución de mil novecientos uno con las siguientes modificaciones:

A) La cubana casa con extranjero será considerada siempre ciudadana cubana.

B) Los nacidos en el territorio de la República son cubanos, pero los hijos de padres extranjeros podrán, al llegar a la mayoría de edad, reclamar su inscripción en el Registro correspondiente, caso en el cual perderán la ciudadanía cubana.

C) La equiparación de los extranjeros residentes con los cubanos se entiende con las limitaciones que se impongan referentes al trabajo que preferentemente, debe ser ejercido por cubanos nativos o naturalizados, bajo los términos y condiciones que establezcan las leyes que se dicten.

D) Las leyes penales tendrán efecto retroactivo si fueren favorables al delincuente o procesado, excepto si el beneficio aprovechare a los reos de delitos electorales de carácter doloso.

E) Todos los cubanos de uno y otro sexo, tienen el derecho de sufargio activo y pasivo. en las condiciones y con los requisitos y excepciones que determinen las leyes.

F) El cargo de Presidente durará cuatro años, y nadie podrá ser reelecto.

G) Cualquiera otra modificación que constituya una legítima conquista de la Revolución y que responda a un efectivo estado de opinión pública.»

La Base Segunda dice: «Se respetan los derechos adquiridos legítimamente al amparo de la Constitución anterior, y se mantienen el status actual del Ejército y de la Marina, que regirán por sus respectivas leyes orgánicas.»

La Base Quinta dice así: «El Congreso que se designe mediante las elecciones, tendrá el mandato expreso de redactar un proyecto que comprenda las reformas de la Constitución que se estimen procedentes, lo que hará dentro de un período de seis meses, a partir de la fecha en que comience a ejercer sus funciones.»

Esas y no otras disposiciones, señor Secretario, pueden y deben ser incluídas en el proyecto que nos ocupa.

Un ligero análisis del trabajo nos lleva a la convicción de que en el mismo apenas se han respetado del cuerpo constitucional de 1901, las denominaciones de los Títulos y Secciones. Aparacen modificados los artículos 1; 2; 3; 5. 6; 7; 10; 11; 12; 13; 15; 20; 21; 22; 23; 25; 26; 27; 30; 33; 34; 37; 38; 40; 41; 46. 47; 49; 51; 59; 65; 66; 83;, y 86, y se suprimen el encabezamiento del texto original y las Disposiciones Transitorias, creándose Disposiciones Generales y Disposiciones Constitucionales para el Régimen Provisional.

La demanda de los partidos políticos para restablecer la Constitución de 1901, no es un mero capricho. La República necesita una vida jurídica estable que resulte obligatoria y eficaz, tanto para el Gobierno como para todos los habitantes de la nación. La frecuencia con que el Estatuto Constitucional ha sufrido alteraciones, le ha hecho perder la condición de permanencia indispensable a un código de esta naturaleza. Una Ley Constitucional se diferencia, precisamente, de las demás Leyes en que los gobiernos, por su sola voluntad, no pueden alterar la primera, y los demás códigos están sujetos siempre, a las iniciativas u orientaciones de los gobernantes, por los medios legítimos que las propias constituciones establecen.

Por otra parte, es un hecho histórico indudable, a pesar de cuanto en contrario se ha querido sostener, que la rebeldía de la nación, contra el Gobierno de Machado, tuvo, no solamente su origen, sino su mejor bandera en la infracción del Artículo 115 de la Constitución de 1901, y a ello fué debido el acuerdo de la Junta Revolucionaria de New York, en cuyo organismo estaban representados todos los sectores revolucionarios y que, unánimemente, suscribieron el acuerdo de restablecer la Constitución tan pronto como fuera derrocada la tiranía en Cuba. Tal propósito, además, ha formado parte, desde su fundación, del programa del Partido Unión Nacionalista, usufructuario único del Poder, actualmente, en nuestro país.

No escapan. por otra parte, a la experiencia política del Conjunto Nacional Democrático, las realidades del ambiente y por ello es que aceptamos las modificaciones que se han convertido en hechos consumados como el sufragio a la mujer, la supresión de la reelección presidencial, la ley de relaciones entre colonos y dueños de ingenios, emisión de billetes con fuerza liberatoria para saldar obligaciones pactadas en otra especie, las reguladoras de relaciones entre obreros y patronos, la supresión de la acción personal por saldos hipotecarios, etc., convencidos, además, de que dentro del actual estado de anormalidad tenemos que desenvolver nuestras actividades para llegar, cuanto antes, y por vías de orden, a una organización constitucional permanente. Pero no podemos impartir aprobación a un proyecto que, tras modificar sustancialmente gran número de artículos de la Constitución de 1901, crea infinidad de preceptos nuevos y, no conforme con ello, esblece unas Disposiciones Constitucionales para el Régimen Provisional, de tal naturaleza y extensión, que constituyen un nuevo Estatuto Constitucional que hace, prácticamente, ineficaz e innecesaria la propia constitución proyectada, ya que, por la Décima Octava de las Disposiciones Constitucionales para el Régimen Provisional, los miembros del Consejo de Secretarios jurarán cmplir «estas Disposiciones Constitucionales y las demás Leyes de la República«. Y para mayor inestabilidad constitucional por la Trigésima Primera de dichas Disposiciones, se establece que «las disposiciones constitucionales para el Régimen Provisional y los artículos **de la Constitución**, podrán reformarse total o parcialmente o suspenderse por acuerdo de las dos terceras partes de los miembros del Consejo de Secretarios y del Consejo de Estado».

No puede escapar al claro juicio de usted, como Secretario, ni a su experiencia jurídica, como Magistrado, que la Comisión Mixta ha presentado un proyecto totalmente inaceptable por nosotros. Podría el mismo ser la obra maravillosa del siglo y nos veríamos, igualmente, en la necesidad de impugnarlo; porque un punto de vista muy arraigado en nosotros es que un grupo de señores, por muy extraodiranria que sea su capacidad, no tiene el derecho de imponer sus opiniones personales a una nación en su vida constitucional. Y, mucho menos, dejar al arbitrio de una sola persona, aunque esté adornada por las más bellas cualidades, la estabilidad jurídica de un pueblo, la que no otra cosa representa el hecho de que el texto constitucional pueda ser supendido o modificado total o parcialmente, por acuerdo de las dos terceras partes del Consejo de Secretarios y Consejo de Estado, si se tiene en cuenta que los miembros de uno y otro organismo son nombrados, y pueden ser removidos de sus cargos, libremente, por el señor Presidente de la República.

Procede, señor Secretario, que el Gobierno con clara visión de sus responsabilidad histórica entre, con paso firme y sereno, por la senda indispensable de un orden permanente. Nos damos cuenta perfecta, de que no ha sido posible sustraerse a un ambiente de exaltaciones revolucionarias, propio de todo período posterior a intensas luchas domésticas que han dado al traste con una tiranía; pero, aquietadas las pasiones, constituye fundamental obligación de los gobernantes, realizar los mayores esfuerzos par conducir nuestra sociedad por las vías del derecho, cuyo punto inicial tiene que ser el restablecimiento de la Constitución. Constitución que no puede ser de acuerdo con el pensamiento, idealidades o intereses de grupos determinados, por respetables que fueren, sino como mandato expreso de la nación, q. hasta ahora, no ha promulgado, mediante representación legítima, más texto digno de respecto por todos que el nacido de la Convención Constituyente de 1901.

No es nuestro propósito hacer un estudio detenido de cada uno de los artículos modificados ni de muchos nuevos, indebidamente, introducidos. Para ello necesitaríamos tiempo, que se nos ha negado. Nos serán suficientes algunos preceptos para demostrar, sin embargo, el afán reformista de la Comisión Mixta.

El artículo 1 de la Constitución dice: «El pueblo de Cuba se constituye en Estado independiente y soberano, y adopta, como forma de Gobierno, la republicana». Tal precepto ha sido modificado innecesariamente, por la Comisión, y, en igual forma, podríamos citar algunos más.

El artículo 46 dice: «Para ser Senador se requiere: primero ser cubano por nacimiento. Segundo: haber cumplido 35 años. Tercero: Hallarse en el pleno goce de los derechos civiles y políticos».

En el proyecto remitido se establece: «Primero: ser cubano por nacimiento o naturalización y, en este último caso, haber servido con las armas a Cuba en cualquiera de sus guerras de independencia. Segundo. haber cumplido treinta años, etc.»

Tristeza inmensa produce el intento. En 1829 amparaba esta misma iniciativa, el franquear las puertas del Senado de la República a determinados extranjeros que habían servido, con lealtad, la administración entonces dominante. Su poderío e influencia les permitía destruir la obra de los Constituyentes en beneficio personal. Me atrevería a preguntar qué personaje influyente de hoy, nacido fuera de nuestro territorio, aunque haya peleado por su liberación, tiene poder bastante para reiterar el intento. Porque no debe olvidarse o no deben olvidar los que gobiernan, las bases históricas de nuestro derecho constitucional. Vencida España por la acción conjunta de cubanos y americanos; libertado un pueblo por el esfuerzo de sacrificios inolvidables, se reunió la Convención Constituyente integrada por los más brillantes paladines de la Guerra y las más vigorasas inteligencias de nuestra patria. Sólo un hombre, cuya grandeza no podía ser discutida, cuyos servicios a la nueva nacionalidad, resultaban incalculables; cuya personalidad formidable constituía, acaso, la mayor gloria militar de nuestra historia, respetado por todo un pueblo y en cuya espada fulguraban aún los resplandores de las últimas victorias, fué digno, por gratitud justificada, de que se incluyera en el texto constitucional la posibilidad de hacerlo Primer Magistrado de la Nación. Su gloria, que era nuestra, con ser tanta, no resultaba bastante para abrirle las puertas del Senado. La grandeza y majestad de este organismo, cuyas facultades alcanzan, a juzgar constituído en Tribunal de Justicia, al Presidente y Magistrados del Tribunal Supremo, admitir los honores o empleos de naciones extranjeras y aprobar los tratados internacionales, etc., son funciones de tal trascendencia que fueron reservadas, exclusivamente, a los nacidos en esta tierra. La Comisión Mixta, que ha formulado el proyecto, debiera decir a la Nación los fundamentos de su iniciativa, porque a la República interesa saber cuál de los libertadores, nacido fuera de Cuba, ha podido, con sus virtudes o con su inteligencia, superar las glorias del Generalísimo.

Se sugiere, además, por la mencionada Comisión alterar también el artículo 45 de la Constitución estableciendo la minoría senatorial Obra fué ésta de la Reforma Constitucional impuesta durante el Gobierno de Machado. Bueno o malo el proyecto, que no es ésta la oportunidad de discutirlo, se estimó dicha reforma repudiada por la opinión pública, igual que las otras modificaciones introducidas. Contra la Prórroga de Poderes y la Reforma fué el grito revolucionario, y asombra pensar que aquellos motivos básicos de la protesta, puedan ser fundamento de un gobierno considerado como hijo de aquella oposición.

Por otra parte se propone la convocatoria de una Convención Constituyente con plenos poderes dentro del año siguiente a la celebración de la primera elección general, en proporción de un Delegado por cada 50,000 habitantes. Tal proyecto está en pugna con el artículo 115 de la Constitución, cuya defensa ha ensombrecido de eterno luto muy respetables hogares cubanos. Dolor inmenso debe producir a las madres que perdieron sus hijos combatiendo heroicamente contra la Tiranía que vulneró ese artículo, contemplar como, ahora, miembros de un gobierno producto de esa lucha, no solamente lo intenten vulnerar también, sino lo desconozcan totalmente. Pero, aparte estas razones, no acertamos a comprender que una Convención Constituyente, representada por un miembro por cada 50 mil habitantes constituyera un organismo de mejor y más amplia representación popular que un Congreso elegido por sufragio, integrado por una Cámara de Representantes formada por un miembro por cada 25,000 habitantes y un Senado con cuatro Delegados por provincia. Una reforma constitucional hecha por el Congreso tiene la ventaja inmensa de que el pueblo sepa antes de votar por los Delegados a la Convención Constituyente la naturaleza y alcance de la reforma y de acuerdo con ellos elegir los que estén dispuestos a defenderlas o rechazarlas, de acuerdo con la voluntad de la mayoría de la Nación expresada a través de las urnas.

Cuando se trata de afirmar que es necesario reunir una Constituyente con plenos poderes porque se ha destruído un régimen, se quebranta la verdad histórica. El pueblo de Cuba luchó en sus guerras de Independencia por establecer un régimen republicano de Gobierno Ese régimen fué adoptado en todas nuestras Constituciones revolucionarias y consagrado por la Nación al constituirse como Estado soberano reconocido por todas las naciones del mundo. Durante el Gobierno de Machado el pueblo cubano luchó contra el sistema tiránico de los gobernantes, pero no contra el régimen republicano. La caída de esos mandatarios no significó nunca la desaparición de un régimen sino el cese de una tiranía. Se explica la Convención de 1900 porque Cuba pasaba del estado colonial al republicano. Se concibe la Asamblea Constituyente española porque sobre los escombros de una monarquía secular, aparecía una nueva república sobre el mundo. Igual podría aducirse sobre la inmortal Convención francesa, la Asamblea Nacional Constituyente de Weimar, la Asamblea Constituyente de Polonia elegida en 1919, la Asamblea Constituyente de la Unión de Repúblicas Socialistas Soviéticas, etc. Nosotros, por fortuna, tenemos en nuestras manos las vías legales, y no otras debemos emplear para nuestra estructuración constitucional.

El Conjunto Nacional Democrático al firmar las Bases, junto con los demás partidos políticos y el Gobierno, lo ha hecho plenamente convencido de que los puntos integrantes de dicho acuerdo constituyen la fórmula lógica y normal para arribar, en el menor tiempo posible a la constitución de un gobierno de verdadera responsabilidad legal y, animado del mejor propósito en bien de Cuba, espera que los demás firmantes mantengan los compromisos que se derivan del acuerdo adoptado, de cuya ejecución el Gobierno debe ser el primer interesado por la responsabilidad histórica que sobre él pesa. Estimamos, por tanto, que el propio Gobierno al confrontar el proyecto remitido por la Comisión Mixta lo enjuicie con espíritu sereno y verdadera elevación; y a tenor del compromiso sancionado por el Consejo de Secretarios del Gobierno Provisional de la República, cumpla con desinterés y lealtad las obligaciones adquiridas mediante el acuerdo firmado.

No queremos, sin embargo, limitar el contenido de nuestro informe a términos de crítica demoledora cuya interpretación pudiera dar lugar a juicios equivocados. Deseamos soluciones y por ellas luchamos con tesón incansable. Queremos para nuestra patria una vida ordenada, donde el derecho imponga a todos la fuerza de su mandato, limitando los intereses dentro del marco respetable de la Ley y a su amparo vivir con la dignidad y el decoro que corresponde a toda sociedad civilizada. La República necesita volver a la vida del orden, mediante el ejercicio de la autoridad nacida de la voluntad del pueblo. Ello es posible únicamente efectuando elecciones generales y tal acto comicial no puede verificarse sin restablecer. previamente, la Constitución del Estado para que delimite y fije el término del mandato de cada funcionario de elección popular, cuyas atribuciones tienen que ser específicamente señaladas también por un Código superior a todos los deseos, aspiraciones, intereses o conveniencias de los distintos grupos en que la opinión nacional se halla dividida. Ese Código, por tanto, no puede ser redactado ni impuesto por ninguno de los grupos militantes. Por ello la Constitución que dio vida internacional a nuestra República, nacida en los albores de nuestra independencia bajo el entusiasmo de la conquista de la Libertad es el único texto que todos estamos obligados a respetar. Naturalmente para la creación legal de los organismos establecidos por dicha carta magna, es necesario un proceso evolutivo, que naciendo de los actuales poderes provisionales nos conduzca hacia la completa organización del Estado Constitucional. Ni ello resulta imposible cuando existe el patriótico deseo de verificarlo, ni carece nuestra Historia de precedentes que justifiquen su realización Dos intervenciones americanas nos han señalado el camino y sería lamentable que los ejemplos dados por gobernantes extranjeros no fueran seguidos por autoridades cubanas más obligadas por su origen y por el amor que deben tener a esta tierra, que cuantos ilustres extraños hayan desempeñado funciones de gobierno en nuestro país.

El Gobierno Provisional de la República tiene en sus manos el poder indispensable para devolver al pueblo la constitución que éste se diera por medio de sus legítimos representantes. Razones políticas, económicas y sociales demandan semejante medida. La incertidumbre, la duda o la vacilación no pueden ser nunca fuentes de verdaderos gobiernos. Social y políticamente hay que encauzar la Nación, como paso previo para su mejoramiento económico. Mientras no exista completa y absoluta seguridad en la estructura del Estado, inútil resultará todo esfuerzo para la movilización. de los capitales y mientras éstos mantengan un estado de retraimiento permanecerán adormecidas las grandes fuerzas de nuestra economía nacional de cuya movilización depende, principalmente, la tranquilidad social como fuentes propulsoras del trabajo, necesario e indispensable para el sostenimiento decoroso del hombre.

Los partidos políticos han demandado el restablecimiento de la Constitución de 21 de febrero de 1901, el señor Presidente de la República ha aceptado esa petición entre otras señaladas en las Bases y el Consejo de Secretarios de la Nación ha sancionado, mediante acuerdo, el contenido del pacto firmado. Antecedentes de la lucha contra la tiranía, señalados anteriormente en este escrito también aconsejan la realización de tal propósito. Nos permitimos, por tanto, señalar cuál es, a nuestro juicio la norma fácil y precisa para llegar al fin que todos nos hemos señalado.

El Gobierno Provisional de la República, mediante una proclama al pueblo de Cuba, en la que fundamente las múltiples razones existentes para adoptar tal resolución, debe consignar que el texto íntegro de la Constitución de la República de Cuba, acordada por la Convención Constituyente en 21 de febrero de 1901, queda puesta en vigor, estableciendo, al final de dicha Proclama, las siguientes

DISPOSICIONES PROVISIONALES

Primera: Mientras no se constituya el Poder Legislativo de la Nación, por sufragio, las atribuciones contenidas en los artículos 47, 59 y 69 de la Constitución que se restablece, serán ejercidas por el Consejo de Secretarios convocado y presidido por el señor Presidente de la República.

Segunda: La facultad conferida a la Cámara de Representantes en el artículo 50 de la Constitución, será ejercida por el Consejo Consultivo de Estado ante el Tribunal Supremo de Justicia, hasta que se constituya el régimen de elección popular establecido en la Constitución.

Tercera: La inviolabilidad otorgada en el Artículo 53 a los Senadores y Representantes será reconocida a los Secretarios del Despacho y Consejeros de Estado del Gobierno Provisional.

Cuarta: Los Senadores y Representantes que se elijan en las elecciones generales convocadas durante el año actual, se reunirán, por derecho propio, el primer lunes del mes de febrero de 1936, a efecto de constituír el Poder Legislativo de la Nación.

Quinta: Una vez reunido el Congreso, de acuerdo con la disposición anterior, será convocado a sesión extraordinaria, dentro de los cinco días posteriores a su constitución, para proclamar al Presidente y Vicepresidente de la República, de acuerdo con lo establecido en el Artículo 58 de la Constitución.

Sexta: El día 24 de febrero de 1936, el ciudadano que haya sido elegido y proclamado Presidente de la República, jurará el cargo ante el Tribunal Supremo de Justicia, de acuerdo con el Artículo 67 de la Constitución. El Vicepresidente tomará posesión de su cargo ante el Senado, reunido en sesión extraordinaria.

Séptima: Los Consejos Provinciales y los Ayuntamiento que se elijan en las elecciones generales, convocadas durante el año actual, se reunirán, por derecho propio, el primer lunes del mes de febrero de 1936 y ante éstos, tomarán posesion de sus cargos los Gobernadores y Alcaldes el día 24 de febrero del propio año.

Octava: Mientras no pueda darse cumplimiento a la disposicion anterior, los Gobernadores Provinciales y los Alcaldes Municipales serán nombrados por el Presidente de la República, con la aprobación del Consejo de Secretarios. Las atribuciones concedidas por los Artículos 92 y 105 de la Constitución a los Consejos Provinciales y Ayuntamientos serán ejercidas por los Gobernadores y Alcaldes. El Alcalde de Facto de la ciudad de la Habana formará parte del Consejo de Secretarios del Gobierno Provisional.

Novena: En caso de que vacare, por cualquier circunstancia, el cargo de Presidente de la República o éste solicitare licencia, el sustituto será designado por el Tribunal Supremo de Justicia, en pleno.

Décima: Mientras no quede constituído el Poder Legislativo de la Nación, de acuerdo con la Cuarta de estas Disposiciones Provisionales el Consejo de Estado subsistirá como Cuerpo Consultivo del Gobierno. El Presidente, Vicepresidente y Secretarios de este Organismo serán nombrados por el Presidente de la República y el primero formará parte del Consejo de Secretarios del Gobierno Provisional.

Décima Primera: La cubana casada con extranjero será considerada siempre ciudadana cubana.

Décima Segunda: Los nacidos en el territorio de la República son cubanos, pero los hijos de padres extranjeros podrán, al llegar a la mayoría de edad, reclamar su inscripción en el Registro correspondiente, caso en el cual perderán la ciudadanía cubana.

Décima Tercera: La equiparación de los extranjeros residentes con los cubanos se entiende con las limitaciones que se impongan referentes al trabajo que preferentemente deb ser ejercido por cubanos nativos o naturalizados, bajo los términos y condiciones que establezcan las Leyes.

Décima Cuarta: Las Leyes penales tendrán efectos retroactivos si fueren favorables al delincuente o procesado, excepto si el beneficio aprovechare a los reos de delitos electorales de carácter doloso.

Décima Quinta: Todos los cubanos de uno u otro sexo tienen el derecho de sufragio activo y pasivo en las condiciones y con los requisitos y excepciones que determinen las Leyes.

Décima Sexta: El cargo de Presidente de la República durará cuatro años y nadie podrá ser reelecto.

Décima Séptima: Se respetan los derechos adquiridos legítimamente al amparo del Estatuto Constitucional anterior, y se mantiene el status del Ejército y la Marina, que se regirán por sus respectivas Leyes Orgánicas.

Décima Octava: El Congreso que se elija en las elecciones generales convocadas en el año actual, tendrá el mandato expreso de aprobar un proyecto que comprenda las reformas de la Constitución que se estimen procedentes, lo que hará dentro de un período de seis meses a partir de la fecha de su Constitución.

Décima Novena: Las Leyes civiles sólo tendrán efecto retroactivo cuando por razón de interés social u orden público expresamente así lo determinen.

Vigésima: El «Apéndice» constitucional acordado por la Convención Constituyente en su sesión de 12 de junio de 1901, queda derogado.

Vigésima Primera: Las Disposiciones Provisionales, Décima Primera, Décima Segunda, Décima Tercera, Décima Cuarta, Décima Quinta, Décima Sexta, Décima Séptima y Décima Novena, regirán hasta que el Congreso, de acuerdo con el mandato establecido en la Décima Octava de estas Disposiciones, ratifique, rechace o modifique dichos preceptos y la Convención Constituyente apruebe o deseche las reformas de acuerdo con el Artículo 115 de la Constitución.

Vigésima Segunda: Todas las Leyes, Decretos-Leyes, Decretos, Reglamentos, Ordenes y demás disposiciones que estuvieren en vigor al promulgarse nuevamente la Constitución de 21 de febrero de 1901, continuarán observándose en cuanto no se opongan a ella ni a las Disposiciones Provisionales pre-insertas, y mientras no fueren legalmente derogadas o modificadas.

Habana, 19 de mayo de 1935.

Tales son, señor Secretario, la forma y disposiciones que, a nuestro juicio procede adoptar por el Gobierno para cumplir las estipulaciones contenidas en las Bases aprobadas. No tenemos, por otra parte la menor duda de que tal determinación ha de ser de beneficios inmediatos para nuestra Nación. Y así como nuestros Constituyentes inlustres al crear los fundamentos de la nacionalidad, iniciaron su obra gloriosa «invocando el favor de Dios», yo, con fervor inmenso, reclamo también su ayuda para que ilumine la inteligencia de los hombres que nos gobiernan, devolviendo a nuestra patria las normas permanentes contenidas en la Constitución de 1901, y haciendo que el Derecho tenga una definitiva consagración para que a su amparo la paz y la concordia reinente eternamente entre los hijos de esta tierra.

De usted muy atentamente,

Doctor Alberto BOADA,
Delegado del C.N.D

ACTIVIDADES DE ACCION REPUBLICANA LIBERAL

En su bufete de Tejadillo 36, recibió el doctor Gómez a distintos elementos de provincias, anotando entre ellos al Dr. Edmundo Estrada de Bayamo; señor Agustín Darna, de Corralillo; Dr. Cirilo Dubois, de Guantánamo; doctor Carlos Fonts, de Cienfuegos; señor Conrado González Echeverría, el activo y consecuente marianista de Santo Domingo.

Dr. M. M. Gómez

También visitaron al doctor Gómez elementos significados de los barrios de este municipio.

El Dr. Emilio Campos, desde Santa Clara, comunica por la vía telegráfica al doctor Gómez, haber quedado convocados todos los elementos y amigos afiliados de Acción Republicana Liberal, para la constitución del Directorio Municipal de San Juan de los Yeras, que tendrá efecto el próximo domingo día 26. Igualmente informa se activan grandemente los trabajos de organización en los términos de Sagua la Grande y San Diego del Valle.

Después de varios días de labor en la provincia pinareña han regresado el Dr. Octavio Rivero, Paco Agüero y Rafael Lavastida.

El Dr. Manuel Martí embarcará esta semana para Mantua al objeto de activar la campaña política.

Alberto San Pedro ha pasado un fin de semana con el Dr. García Mesa en Catalina de Güines, donde nos asegura tienen un baluarte marianista.

En la villa de Guanajay ha quedado constituído el pasado domingo el Directorio del barrio azul, donde concurrieron más de 200 afiliados.

Fernando Martínez, el viejo y prestigioso revolucionario de la villa de Guanajay labora activamente por el triunfo del Partido Acción Republicana Liberal en la misma.

El próximo domingo, día 26, tendrá efecto en Quemados de Güines una grandiosa fiesta política en favor de Acción Republicana Liberal, a la que asistirán los doctores Carlos Font, Agustín Cruz Fernández, Calixto Manduley el fogoso orador oriental, Rogelio Pina y el Sr. Augusto Sarabia y otros. Representará en dicha fiesta al doctor Gómez que por sus muchas ocupaciones se ve imposibilitado de concurrir a la misma el doctor Pina, ex Secretario del Trabajo.

UN IMPORTANTE ALMUERZO-ROTARIO DE LOS PRINCIPALES LIDERES DEL PARTIDO LIBERAL

Al estilo rotario celebraron ayer un almuerzo en la finca «La Camelia», en Punta Brava, los principales líderes del Partido Liberal. Estaban allí Manuel Capestany, organizador del mismo; doctores Gustavo Gutiérrez, Carlos Márquez Sterling, Guillermo Tapia, Manuel Tomé, Luis Grau Agüero, Luis Estrada, Prisciliano Piedra, Pino Guerra, César Madrid, Antonio Rivas, (padre e hijo) Abelardo Mola, Chicho Sánchez Fernández, Fernando del Río, Arturo Alemán, y otros. Excusóse Salvador Díaz Valdés.

Se trató de las «reservas» al proyecto de Constitución; de la Tacha y de política en líneas generales. Y todo ello, entre plato y plato criollo donde no faltó el clásico lechón asado.

Reinó la más absoluta cordialidad y se ratificó la confianza más absoluta y amplia al señor Vasconcelos, como Jefe del Partido, dándosele un voto para que resolviera los problemas pendientes.

Una entrevista con Alonso Pujol

Guillermo Alonso Pujol, Consejero de Estado y Secretario de Correspondencia del «P.C.S.», ha sostenido con el doctor Cruz una extensa y reservada entrevista en Línea y D. No sabemos los motivos que en torno a ese cambio de impresiones se trataron, pero tenemos la impresión de que ha sido en relación a problemas del Partido y de manera específica sobre la actitud del «P.C.S.» en relación a las actividades de la Comisión Mixta que trata de las Reformas de la Constitución.

EL PRESIDENTE DE C. N. D. DE LAS VILLAS CON MENOCAL

El comandante Justiniano Pedraza, institución menocalista de las Villas y Presidente del Ejecutivo del C. N. D., ha cambiado impresiones políticas con el General Menocal.

El repórter ha sabido que el comandante Pedraza ha dado cuenta al caudillo de la situación que tiene el C. N. D. en la provincia, y la magnífica organización del Partido, así como que cada día es mayor la pujanza política del mismo.

Gral. Menocal

Pedraza aprovechó su estancia en la Habana, para cambiar impresiones con el doctor Gustavo Cuervo Rubio.

Antes de regresar a su provincia después que vea otra vez al general Menocal, el comandante Pedraza nos ha ofrecido darnos unas impresiones de las Villas.

M.E.C.D. 2016

Para convertir el azúcar en mieles hay que pedir permiso a la Secretaría de Hacienda

Cuando se trate de exportación de mieles, se exigirá el certificado de análisis para conocer su pureza. Habrá mucha vigilancia en la materia para evitar los fraudes

Hace unos días, dimos cuenta de las medidas que tomaría la Secretaría de Hacienda para controlar el impuesto de consumo al azúcar y la vigilancia en cuanto a la producción de las mieles.

El Decreto Nro. 441 de 25 de agosto del pasado año, dispone que el impuesto sobre producción de azúcar establecido por las leyes de 3. de julio de .917 y .5 de noviembre de 1930, se haga extensivo a las mieles de las cuales por su condición de pureza pueda extraerse azúcar, así como a los jarabes, meladuras o siropes obtenidos directamente del guarapo o invertidos por cualquier procedimiento físico o químico.

A fin de que la Secretaría de Hacienda, pueda ejercer el debido control, tanto de las mieles que se destinan al consumo interior, para la fabricación de alcoholes o aguardientes, como de aquellas que sean exportadas, evitándose así que salgan del territorio nacional, mieles que hayan sobrepasado los límites comprendidos en el cuadro de análisis que establece el Decreto-Ley mencionado, sin pagar los impuestos correspondientes.

Además le es necesario a la Secretaría de Hacienda, conocer, de manera exacta las cantidades de mieles o azúcares, que las Destilerías adquieren en cada caso, de los Ingenios, Refinerías o particulaes, para la elaboración del alcohol o aguardientes y cuyas materias primas forman la base de su predilección así como conocer el nombre del comprador, domicilio, condiciones de dichas mieles, y demás particulares que se consignan en el Modelo que a ese efecto tiene confeccionado la Dirección de Rentas.

A ese fin el Secretario de Hacienda Coronel Despaigne ha dictado la siguiente Circular:

1ro.—Todo ingenio, refinería, turbina o particular, que realice una venta de azúcares o mieles de cualquier clase que esta sea, lo comunicará inmediatamente a la Secretaría de Hacienda, usando el modelo que a ese efecto le será suministrado por la Seccin de Impuestos del Empréstito de 35 millones, en el cual hará constar los particulares que dicho Modelo exige.

2do.—Los Inspectores del Impuesto de 35 Millones, tomarán muestras de dichas mieles, o azúcares, tan pronto sean éstas recibidas en las destilerías, y las remitirán en el propio día, a la Dirección de Rentas e Impuestos, para su análisis por el Laboratorio de dicha Dependencia.

En los casos de exportación, los Administradores de Aduanas, exigirán se les justifique la procedencia de las mieles, certificado de análisis del Laboratorio del ingenio, y que las mismas han pagado los impuestos correspondientes, si se tratare de mieles afectadas por los impuestos de producción de 10 y 11 centavos.

En todos casos se tomarán por la Aduana correspondiente, cuatro muestras de cada partida de mieles que se traten de embarcar, remitiéndose a la Dirección de Rentas e Impuestos, para los análisis que estimen conveniente practicar. Esas muestras deberán ser tomadas en frascos de capacidad no menor de medio litro, perfectamente lacrado, sellado, y rotulado, expresando el nombre del ingenio o fábrica y firmado por el representante legal del exportador y el Administrador de la Aduana conjuntamente.

4o.—Todo ingenio o fábrica que muela cañas propias o ajenas, para dedicarlas a la elaboración de mieles de cualquier clase, deberán comunicarlo a la Administración Fiscal de su demarcación, dentro de un plazo no mayor de cinco días expresando la fecha en que ha comenzado y obligándose a comunicar la fecha de la terminación de esa molienda, consignando el número de arrobas de cañas molidas y los galones de mieles que haya producido, su clase y destino que haya dado a las mismas.

Cuando se trate de convertir azúcares ya elaborados en mieles para cualquier fin, será necesario obtener previamente, la correspondiente autorización de esta Secretaría, y justificar que los impuestos de producción han sido satisfechos oportunamente.

La Sección correspondiente designará los Inspectores o funcionarios que sean necesarios, para presenciar la operación, y los gastos que esto origine serán por cuenta del ingenio, fábrica de azúcar que realice la conversión.

5.—Todo el que no diere cumplimiento a las disposiciones contenidas en esta Circular, se considerará que obstaculiza la fiscalización de los impuestos, y por lo tanto considerado dentro de las prevenciones del Art. 40 de la Ley de 6 de Julio de 1928, tal como quedó modificada por el Art. 1º del Capítulo 19 de la Ley de 22 de Enero de 1932.

6o.—Remítase copia de esta Circular, a todas las Administraciones Fiscales y de Aduanas, y publíquese en la Gaceta Oficial ,para general conocimiento.

Fdo. Manuel Despaigne.
Secretario de Hacienda.

Peregrinación a la tumba del Gral Betancourt

Hablaron en memoria del ilustre desaparecido dos de sus colegas. Otros actos

En acto de recordación del que fué uno de sus más distinguidos presidentes, y en su aniversario de muerte, los veteranos de la Independencia acudieron, en patriótica peregrinación, a la tumba del general Pedro E. Betancourt.

Hicieron acto de presencia la viuda e hijos del extinto patriota, los veteranos del Consejo Nacional, numerosos libertadores y varias representaciones.

Usaron de la palabra, ensalzando la figura del general Betancourt, el coronel Schweyer y el comandante Coyula.

Tanto los veteranos como el coronel Baizán y familiares del desaparecido, le dedicaron hermosos ramos y coronas de flores.

OTROS ACTOS DE LOS VETERANOS

El Consejo Nacional de Veteranos visitó a los libertadores que, enfermos, se encuentran en el Hospital «Calixto García, así como en el asilo «Peraza», donde hay algunos viejos veteranos recluídos, llevándoles consejos espirituales y pecuniarios. Otros veteranos, en número de cien, fueron obsequiados con un típico almuerzo mambí.

OFICIAL

REPUBLICA DE CUBA
SECRETARIA DE OBRAS PUBLICAS
OFICIAL
ANUNCIO DE SUBASTA

PARA LA CONSTRUCCION DE UNA PRESA DE HORMIGON ARMADO EN EL RIO «CAÑAS» EN EL LUGAR CONOCIDO POR «CHARCO MONO» PARA EL ACUEDUCTO DE SANTIAGO DE CUBA, QUE SE ABRIRA EN 24 DE MAYO DE 1935.

SEGUNDA CONVOCATORIA

Hasta las 10 de la mañana del día 24 de Mayo de 1935, se recibirán en el local del Despacho del Sr. Gobernador de la Provincia de Oriente, proposiciones en pliegos cerrados y lacrados para la construcción de una Presa de hormigón en el río «Cañas» lugar conocido por «Charco Mono», para el Acueducto de Santiago de Cuba, cuando serán abiertas y leídas públicamente.

En el Negociado de Suministro de agua, Cloacas e Ingeniería Municipal, en la Secretaría de Obras Públicas, y en la Jefatura del Distrito de la Provincia de Oriente, se facilitarán cuantos informes, datos y antecedentes se soliciten en relación con dicha obra y los ejemplares impresos de los pliegos de condiciones y proposiciones para esta subasta.

Los sobres conteniendo las proposiciones serán dirigidos al Sr. Director General de Obras Públicas, Palacio Provincial, Santiago de Cuba, con la siguiente única inscripción: «Proposición para la Construcción de una Presa de Hormigón en el río «Cañas», para el Acueducto de Santiago de Cuba».

Santiago de Cuba, Mayo 14 de 1935.

P. A. del Director General,
PEDRO PABLO CARTAÑA,

Jefe Superior, Ingeniero Jefe de 1ra. Clase, afecto a la Dirección General.

RESOLUCION

POR CUANTO: El Decreto-Ley No. 885 de fecha Febrero 19 de 1935, autorizó la ejecución de las obras de Acueducto, Alcantarillado, Instituto y reparación de calles en la ciudad de Santiago de Cuba, quedando las mismas a cargo de la Secretaría de Obras Públicas, y autorizada al efecto para ejcutarlas por el sistema que estimase más conveniente al mejor servicio.

POR CUANTO: Esta Secretaría dispuso que las obras proyectadas para el mejoramiento del abasto de agua de la ciudad de Santiago de Cuba fuesen subastadas; acto que fué convocado por el Tribunal Especial que se designó para el día diez de Mayo de 1935, habiéndose suspendido por la falta de asistencia de uno de sus miembros.

POR CUANTO: Es procedente el celebrar la subasta suspendida y urgente el llevar a cabo las obras proyectadas antes de que termine la actual estación de lluvia, al efecto de aprovechar su embalse, objeto técnico y práctico de las obras.

POR TANTO: En uso de las facultades de que estoy investido como Secretario de Obras Públicas, en mérito de las razones expuestas,

RESUELVO:

PRIMERO: La subasta suspendida con fecha Mayo 10 de 1935 para la ejecución de las obras proyectadas para el mejoramiento del abasto de agua de la ciudad de Santiago de Cuba, se convocrá nuevamente y se celebrará el día veinte y cuatro de Mayo de los corrientes, y a la hora que se designe por el Director General del Ramo.

SEGUNDO: Por la presente se ratifica el Tribunal designado para la celebración de la subasta; pero en el caso de no asistencia de alguno de sus miembros, se constituirá el Tribunal con cualquier número mayor de la mitad, presidiéndolo el mismbro de más alta jerarquía oficial que concurriere.

TERCERO: La subasta se celebrará en la Ciudad de Santiago de Cuba, y la convocatoria y el texto íntegro de esta Resolución, se publicarán en la Prensa de la Ciudad de la Habana y en la de Santiago de Cuba, en los periódicos que acuerde el Director General del Ramo.

CUARTO: El Sub-Secretario del Ramo queda encargado de su cumplimiento con la urgencia que el caso requiere, notificando al Director General del Ramo de lo dispuesto. Cursándole la presente Resolución.

Dada en la Habana, a los trece días del mes de Mayo de mil novecientos treinta y cinco. (Fdo)—Enrique Ruíz Williams, Secretario de Obras Públicas.

Crónica Católica

ACTOS CATOLICOS PARA MAÑANA

LOS JUEVES DEL CIRCULAR

En la Iglesia de las Esclavas del Sagrado Corazón de Jesús, Luyanó, los Jueves del Circular.

La Misa del Sacramento a las 8 de la mañana. Después de la Misa, la exposición. A las 5 de la tarde, Rosario, sermón cánticos, bendición y reserva.

LOS QUINCE JUEVES

Se celebran los Quince Jueves eucarísticos en la Catedral, Parroquia del Vedado, Iglesia de Reina y Parroquia del Santo Calvario.

En la Catedral empiezan a las 5 y media de la tarde. En los otros templos a las 5 p.m.

JUEVES PERPETUOS EUCARISTICOS

Se celebran los Jueves Perpetuos Eucarísticos en los templos de San Nicolás de Bari y María Auxiliadora.

En ambos, por la mañana, a las 8. Por la tarde, a las 4 y media.

EN LAS REPARADORAS

La Asociación Eucarística Popular, celebra adoración reparadora de 7 y media de la tarde a 10 y media de la noche.

Puede asistir el común de los fieles.

MES DE MARIA

En todos los templos se sigue celebrando el Mes de María.

SOLEMNE NOVENARIO A MARIA AUXILIADORA

En la iglesia de María Auxiliadora sita en Teniente Rey y Compostela, solemne novenario en honor de la Titular con arreglo al siguiente programa:

Misas de Comunión a las 7 y media, 8 y 8 y media. A las 5 de la tarde, Santo Rosario, ejercicio, sermón por el R.P. Claudio García, O.S.A. y bendición eucarística.

PROGRAMA DEL SOLEMNE NOVENARIO Y FIESTA PATRONAL A NUESTRA SEÑORA DEL SGRADO CORAZON

ESCUELAS PIAS, GUANABACOA

Día 23 de mayo.—Al atardecer de este día sería izada la bandera de Nuestra Señora.

Día 24 de mayo.—Empezará la Solemne Novena que terminará el día 1 de junio. Todos los días, a las 8 y media, habrá Misa cantada y plática en el Altar de Nuestra Señora. Seguirán los ejercicios piadosos propios del día.

Antes de la Misa se cantará el hermoso himno Viva Siempre Nuestra Señora, y se finalizará con los gozos de la misma.

Los días 26 y 30, la misa será a las 9 de la mañana.

Día 1 de junio. A las 7 y media de la noche, se cantará la Gran Salve y Letanías a cuatro voces de I. Busca, terminando el acto piadoso con una despedida a la Virgen.

Día 2 de junio. A las 7. Misa de Comunión con plática por el Rdo. P. Juan Puig.

A las 8: Misa solemne en la que oficiará el M. R. P. José María Jaume, Vicario Provincial, cantándose la Gran Misa Melódica de Pietro Yon. Ocupará la Cátedra Sagrada el R.P. Modesto Galofre, Rector de las Escuelas Pías de Guanabacoa.

La parte musical está encomendada al maestro José Raventós y otros profesores de la Habana.

Día 3 de Junio. A las 8 se rezará una misa con responso solemne para los difuntos de la Asociación.

EN LA IGLESIA DE BAUTA

Se está celebrando el mes de las Flores a María todos los días a las 7 y 30 p.m.

En Caimito todos los sábados, a las 7 p.m. y los domingos a las 9 a.m., después de la misa. Todos los jueves y domingos a las 10 y 30, misa; a las 5, cultos.

El último domingo de mes la fiesta de las Hijas de María, con misa cantada a las 10 y 30, a las 4, recepción y admisión de aspirantes; por la tarde, a las 5, solemne fiesta y procesión por el interior de la iglesia y parque.

DIA 22. Fiesta de Santa Rita. Por la mañana: misas a las 6.30, 7,8, cantada y 9 solemne, distribuyéndose la sagrada Comunión en el altar de la santa. El panegírico lo predicará el Excmo. e Ilmo. Sr. Enrique Pérez Serantes, obispo de Camagüey.

Por la tarde: a las 5.30 y a las 8.30, ejercicio de la novena, predicando igualmente el señor Obispo de Camagüey. Solemne bendición de las rosas de Santa Rita y distribución a los fieles que no presenten las suyas a bendición.

PEREGRINACION ESPIRITUAL A CASIA

El día 22, fiesta de Santa Rita, delante de su cuerpo incorrupto se pedirá de modo especial por las Religiosas Agustinas de Casia, hermanas de Santa Rita, por las necesidades de Cuba; para que el Señor le conceda la verdadera paz y prosperidad. A fin de que su oración vaya acompañada de la de todos los cubanos y tenga más eficacia delante de Dios, el día 22 a las 12 en punto, en el altar de Santa Rita de la Iglesia del Cristo y ante su reliquia se hará la peregrinación espiritual al Santuario de Casia para unir nuestras oraciones a las de las religiosas. Dichas religiosas harán una novena especial delante de Santa Rita para pedir por los mismos fines, es decir, suplicar a la Santa que alcance del Señor para esta bella Isla la paz tan deseada y la prosperidad necesaria, por lo que se suplica alguna limosna para el Santuario de Casia Puede entregarla a cualquiera de los Padres de la Comunidad.

ASAMBLEA GENERAL DEL APOSTOLADO DE LA ORACION

El domingo 26, a las 3 de la tarde, en la Casa social de La Anunciata, celebrará el Apostolado de la Oración, su formidable Asamblea General, a la cual asistirán más de cinco mil asociados.

Se invita a los católicos a esta Magna Asamblea del Apostolado de la Oración.

EN LA VILLA DE GUANAJAY

El jueves 23 del actual, da comienzo el gran Triduo en conmemoración al 24 Aniversario de la fundación de la iglesia parroquial de Guanajay, por la Condesa de Jibacoa y el Obispo Compostela.

Por la mañana, misa cantada a las 8 y media. A las 8 de la noche, Rosario, ejercicio del Triduo de San Hilarión y el Mes de María, terminándose con el ofrecimiento de flores.

El domingo 26 gran función a las 10 de la mañana y a las 5 y media de la tarde. A las 6 y media, pública procesión, bendición de una fábrica de tabacos, recogida de la procesión y alocución por el Párroco, el cual se complace en invitar a los devotos de San Hilarión a tan solemnísimos actos.

IGLESIA PARROQUIAL DE TERMINO DE NUESTRA SEÑORA DE MONSERRATE. HABANA

El domingo día 26 de los corrientes, a las 9 de la mañana, se celebrará en esta iglesia parroquial una solemne misa de ministros, con acompañamineto de orquesta en honor de la Santísima Virgen de Monserrate, Tutelar de esta iglesia parroquial. El sermón estará a cargo del elocuente [illegible] sagrado Rvdo. Padre José Castelar, Rector de las Escuelas Pías de esta ciudad.

Cumpliendo los deseos de nuestro Santísimo Padre el Romano Pontífice y los de nuestro amantísimo Prelado Reverendísimo Sr. Arzobispo, en el mencionado día 26, se harán las preces dispuestas, a los efectos de rogar a la infinita Bondad de Dios Nuestro Señor por la conversión de los blasfemos, en particular por los que blasfeman en contra de la Santísima Virgen María, verdadera madre de Dios. Esas preces o prácticas expiatorias consistirán en la exposición por la tarde del Santísimo Sacramento, rezo de las Letanías de todos los santos, dándose a coninuación la bendición con con el Santísimo Sacramento. Es deseo de Su Santidad y de Nuestro venerable Sr. Arzobispo que los fieles ofrezcan en ese expresado día la sagrada comunión en reparación de las blasfemias.

El Párroco que suscribe, invita por este medio a sus amados feligreses a tan piadoso acto.

Habana mayo 18, año del Señor 1935.

DR. ALBERTO MENDEZ,
Párroco de Monserrate.

SOLEMNES HONRAS FUNEBRES SE HAN CELEBRADO EN LA MERCED POR EL ETERNO DESCANSO DE DOÑA AMERICA ARIAS

En la mañana de ayer se han celebrado con grandiosa pompa solemnes honras fúnebres en la Iglesia de la Merced, por el eterno descanso de la señora América Arias viuda de Gómez.

Fueron ofrecidas por sus familiares en el primer mes de su sentidísimo fallecimiento.

Dieron comienzo a las nueve de la mañana, oficiando de Preste el M. R. P. Antonio López Izaguirre, Visitador de los Padres Paúles de Cuba, asistido de los Padres de la Comunidad Paúl de la Merced, Ignacio Maestro Juan y Gregorio Arnais, C.M.

Nutrido coro de voces, bajo la dirección del maestro Francisco Saurí, interpretaron magistralmente la grandiosa misa de requiem del maestro Perosi.

Sobresalió de un modo especialísimo la emocionante «Secuencia» o sea el famoso «Die ire».

Después de esta gran misa, ante el artístico y severo catafalco, se cantó el Responso del mismo celebrado compositor.

El templo lucía su fastuosa iluminación, que con el vestido de luto le daban un aspecto imponentísimo.

En cuanto a la concurrencia, era tan numerosa como distinguida, ocupando por completo el gran templo de los Padres Paúles, siendo tan numerosa la de caballeros como la de señoras.

Asistieron las alumnas del colegio-Asilo de San Vicente de Paúl, Caballeros de Colón y diversas entidades sociales y religiosas.

Entre los religiosos y sacerdotes asistentes hemos tenido el gusto de saludar al M.R.P. Lorenzo M. Sprali, Ecónomo General de la Orden de San Agustín.

Presidieron sus afligidos hijos y nietos y demás familiares.

Descanse en la paz del Señor la noble dama cubana, reiterando a sus familiares nuestro más sentido pésame.

CAMBIO DE DOMICILIO

Comunicamos a nuestros lectores, que trasladamos nuestro domicilio a Manrique 47, altos, a donde, en lo sucesivo, deben enviar la correspondencia relacionada con esta Sección Católica.

Salve solemne a la Virgen de la Caridad

En la Santa Metropolitana Iglesia Catedral de la Habana, se ha celebrado el 19 del actual, la tradicional Salve con que la Asociación Nacional de Nuestra Señora de la Caridad, obsequia a la Patrona de Cuba en colaboración con la primera dama de la República, señora Carmela Ledón de Mendieta.

A las 6 de la tarde llegó al templo la señora del Honorable señor Presidente de la República, a quien acompañaba la señora María Montalvo de Soto Navarro, Presidenta de la referida Asociación y otras distinguidas damas de la alta sociedad habanera.

Fueron recibidas por una comisión del M. I. Cabildo Catedral.

Ocupados los puestos de antemano señalados por las expresadas damas y con asistencia de un numeroísimo concurso de fieles ,entre los cuales hemos visto al señor Secretario de Gobernación; el Cura-Vicario del Sagrario, R. P. Rogelio Molné, dirigió el rezo del Santo Rosario y las Letanías. A continuación el bajo señor Roberto Nieto, cantó el Ave María, de Luzzi, con exquisito gusto artístico acompañado al órgano por el reputado maestro señor Luciano Palau.

El R.P. Dr. Alfredo Llaguno, Párroco de Paula, obtuvo un grandioso triunfo oratorio con su sublime sermón patriótico-religioso, en el cual presenta a Nuestra Señora de la Caridad, como la Esther, que constantemente intercede ante el Divino Hacedor en favor de Cuba, como Reina y Madre de la Caridad, o sea del amor.

Prueba como Ella socorrió a Cuba en los días angustiosos, la sostiene con su poder y la fortifica con sus virtudes, y por eso el pueblo de Cuba, unió en señal de gratitud las fiestas de su heroísmo patrio a las fiestas de la Virgen de la Caridad del Cobre, a la cual había estado unida por la oración en los días heroicos.

Le pide en magnífica súplica, que restablezca la ley del amor y arranque la planta maldita del odio para que se restablezca, se afirme la paz y florezca la abundancia.

El P. Llaguno ha sido felicitadísimo y su notabilísimo sermón comentado con sumo elogio.

La «Schola Cantorum» del Seminario, el tenor señor Rafael Wilson y el bajo señor Roberto Nieto, acompañados al órgano por el Mtro. Luciano Palau, interpretaron magistralmente la Salve de Eslava, a tres voces.

Ofició el Muy Ilustre señor Deán del Venerable Cabildo Catedral, Monseñor Alberto Méndez, asistido del Presbítero Rozas y del Diácono, señor Couce y alumnos del Seminario de San Carlos y San Ambrosio.

Se desplegó regia pompa en la gran Salve.

El altar mayor lucía un precioso adorno floral, confeccionado por el Jardín «El Clavel» de los Hermanos Armand.

Obsequió a la Patrona de Cuba de la Señora Carmela Ledón de Mendieta.

Al lado de Evangelio se entrelazaban las banderas de Cuba y de la Iglesia, en simbólico abrazo de paz y amor.

Se concluyó el homenaje a la Patrona de Cuba con el canto de su Himno Nacional.

Los representantes de la Prensa fueron atendidos con especial atención por Monsñor Arocha, Canónigo Lectoral.

Presidieron las expresadas damas con el Comandante Médico de la Cruz Roja Nacional Dr. Ignacio Plá, y el Rvdo. Rector de la Archicofradía del Santísimo Sacramento de la Catedral.

La primera dama de la República y acompañantes fueron atentamente despedidos por el Venerable Cabildo Catedral.

CAMBIO DE DOMICILIO DEL CRONISTA

Nos complacemos en comunicar a nuestros lectores y de un modo especial a los encargados de los templos y Asociaciones Católicas, que hemos mudado nuestro domicilio a Manrique 47, altos, a donde desde esta fecha deben enviar cuanto con esta Sección Católica se relacione.

Rogamos muy encarecidamente tomen nota de esta dirección para evitar extravíos de correspondencia.

GABRIEL BLANCO

Está señalado para el día 28 el juicio contra Agustín León, que mató al soldado López Rosas

Ese mismo día, ante el Tribunal Supremo, será juzgado el el Dr. Gabriel Landa. Rectifica el más alto tribunal de Cuba su criterio sobre la aplicación de la Ley de la Moratoria

Por la muerte de Enrique López Rosas, soldado del Ejército, será juzgada el próximo día 28 la joven Agustina León Blanco, para quien el Ministerio Público tiene interesada la pena de catorce años, ocho meses y un día de reclusión, por homicidio, sin circunstancias modificativas. Se recordará que Agustina, que es conocida por «La Cojita», a causa de su imperfección en el andar, en diciembre del pasado año produjo una herida con un cuchillo de mesa, en la región supraclavicular a López Rosas, que era su amante, en su casa de San Luis, barriada del Cerro, falleciendo el herido veinte días después en el Hospital.

Ostenta la defensa de Agustina el doctor Carlos M. Palma quien mantiene conclusiones absolutorias, pues alega que la joven mató en legítima defensa de su integridad física, ya que López Rosas la acometió fieramente y hasta hizo uso del revólver que portaba, con ánimo de privarla de la vida, viéndose compelida la joven a tomar el cuchillo que estaba sobre la mesa, y repeler la agresión injusta de que era objeto y que se hubiera realizado, pués López Rosas la persiguió incansablemente con dicho propósito. Además, afirma el doctor Palma, la muerte del soldado no se debió a la herida que le produjo Agustina, sino para otra causa absolutamente ajena y, al efecto, plantea interesante problema jurídico-legal, basado en el testimonio científico de los doctores Barreras y Barroso.

EL JUICIO DEL DOCTOR LANDA, EL 28

La Sala de lo Criminal del Tribunal Supremo ha señalado para el 28 del actual, el juicio de la causa contra el ex-Secretario de Hacienda, Gabriel Landa Chao, por malversación, acto que hubo de suspenderse el pasado día 16, a solicitud del defensor, doctor Enrique Roig.

EL PROCESO CONTRA EL OBRERO PAULINO SUAREZ

En el proceso seguido al obrero de la casa Armour and Company, Paulino Suárez Figarola, por homicidio de Julio Santaballa Dovale, se ha personado como defensor de aquel el doctor Gerardo de Villiers, conocido letrado de esta Capital. Suárez dió muerte a Santaballa, el primero de marzo último, cuando estaba en Inquisidor entre Acosta y Luz con el camión de la casa Armour, del que era chauffeur y ser atacado por un grupo de hueiguistas, entre los que estaba Rafael Ibáñez Martín, que con un black-jack le causó una herida a Suárez en la cabeza, emprendiendo Suárez la persecución de sus atacantes y haciendo dos disparos, uno de los cuales alcanzó a Santaballa, que ocasionalmente por allí pasaba, y que falleció el 18 de abril último.

RECTIFICA EL SUPREMO SU CRITERIO EN UN PROBLEMA SOBRE APLICACION DE LA MORATRIA HIPOTECARIA

Recientemente se declaró con lugar por la Sala de lo Civil del Tribunal Supremo, integrada por los doctores Manuel Martínez Escobar, Melchor Fernández, Gabriel Pichardo, Guillermo Chaple y José F. Perera, el recurso de queja interpuesto por el Procurador José María Leanés, a nombre de Bernardo Juan Valdés y Compañía, Arrendadora y de Inversiones, S. A., en el pleito de mayor cuantía que esa entidad sigue contra la sociedad mercantil North American Sugar Company, y en cuyo asunto principal dicha Sala había declarado nulo todo lo actuado hasta la celebración de la vista ante ella del recurso de casación que estableciera la demandada contra la sentencia de la Sala de lo Civil de la Audiencia que confirmó la del Juzgado, de Primera Instancia de Almendares, que, de acuerdo con los pedimentos del doctor Bernardo J. Valdés, letrado director de la actora, declaró con lugar la demanda condenando a la North American Sugar Company al pago de la cantidad reclamada.

Fundamento de la declaratoria de nulidad expresada fué el de que correspondía al Juez o Tribunal que estaba conociendo del juicio al tiempo en que se promulgó el decreto-ley número 412 de 14 de agosto del pasado año, decretar la detención de aquél en el estado en que se encontraba, ya que—, siguió diciendo el Tribunal—, según el artículo 27, inciso C del decreto-ley en cuestión, está sujeto a moratoria hasta el 30 de junio de 1942, el pago de rentas vencidas a la promulgación del mismo, que lo fué en su fecha, por los contratos de arrendamiento de fincas rústicas celebrados en el tiempo comprendido desde primero de enero de 1918 a 31 de diciembre de 1926, ambos inclusives; y que conforme a su artículo 74 los procedimientos ya iniciados o establecidos en ejercicio de acciones que en virtud de dicho decreto-ley debían quedar en suspenso, se detendrían en el estado en que se ec(ntrasen a su promulgación, debiendo el Juez o Tribunal que estuviese conociendo del juicio disponer de oficio dicha detención si dentro de quince días, a contar de su vigencia, no se acreditase en los autos la renuncia del deudor a sus beneficios, conforme al artículo 65 o antes sí lo pidiese el deudor bajo protesta de no haber renunciado.

El actor, Bernardo Juan Valdés y Compañía, Arrendadora y de Inversiones, S. A., no estuvo conforme con lo resuelto y estableció la súplica a que nos hemos referido, la cual ha prosperado, rectificando el Supre su criterio por estos razonamientos.

«Qué el título I del decreto-ley número 412 del año próximo pasado, está dedicado a la moratoria para el cumplimiento de las obligaciones contraídas por personas naturales a jurídicas dueñas, usufructuarias o arrendatarias de ingenios de fabricar azúcar, refiriéndose su capítulo quinto, artículo 13, de una manera general, a aquellas obligaciones que no resulten comprendidas en los capítulos anteriores y permitiendo que en tal caso los acreedores podrán establecer procedimientos judiciales y continuarlos hasta conseguir sentencia firme y obtener anotación de su demanda o de los embargos trabados a su instancia, si bien deteniéndose en la vía de apremio antes de proceder al avalúo de los bienes, y con las salvedades que señala relativas a no poder embargarse determinada clase de éstos, constituir los embargos en administración o depósito, ni instar la declaración de quiebra o concurso del deudor, sino en caso de pérdida o renuncia por éste de los beneficios que la propia ley le otorga. Que no comprendiendo los capítulos anteriores al V del expresado título I sino las obligaciones garantizadas con hipoteca o prenda, con refacción agrícola, con azúcares o mieles o con prenda de acciones de compañías dueñas, arrendatarias o usufructuarias de ingenios, hácese forzo reconocer que las obligaciones por rentas vencidas, no garantizadas por ninguno de esos medios y contraídas por personas naturales o jurídicas dueñas, arrendatarias o usufructuarias de ingenios de fabricar azúcar, se encuentran comprendidas en dicho capítulo V, artículo 13, dada la generalidad de sus términos y como lo convence, además, el artículo anterior, precisamente, las rentas vencidas con posterioridad al 31 de diciembre de 1933, y lo demuestra también el artículo 24 del decreto-ley 596, complementario del ya citado 412, sin que pueda, así, invocarse el artículo 27 de este último que no está incluido sino en el título III y la moratoria que establece es para las obligaciones que no resulten comprendidas en los títulos I y II. Que, en consecuencia, si cuando se está en los casos de dicho artículo 13 y conforme a disposición expresa del mismo, los acredores tienen el derecho de que el procedimiento continúe hasta la oportunidad allí prevista, claro está que en tales casos no cabe la aplicación, para detener el procedimiento antes de que esa oportunidad llegue, de la regla general contenida en el artículo 74 del propio decreto-ley número 412. Y, que pudiera o no tomarse en cuenta la certificación acompañada con el escrito interponiendo el recurso de súplica, al objeto de acreditar que la sociedad demandada es dueña del ingenio de fabricar azúcar Central «Narcisa», es lo cierto que no puede dejar de tenerse como elementos suficientes obrantes en las actuaciones del juicio, para justificar semejante extremo, la confesión del Presidente de la propia sociedad al absolver la segunda de las posiciones del pliego de fojas 287, porque fué examinado y la copia autorizada de la escritura ante el Notario Julio Héctor Smith Rilliet, fecha 10 de julio de 1919, de fojas 260.

La vista del recurso en cuestión se celebró oportunamente y en breve se conocerá el fallo.

MATANZAS

RECEPCION AL CORONEL MENDETA

MATANZAS, mayo 21. DIARIO. Habana. — El Gobernador de esta provincia Dr. Delgado, citó esta noche a las corporaciones y gremios obreros para invitarlos a la recepción que mañana se le ofrecerá al Presidente coronel Mendieta en el Palacio del Gobierno Provincial con motivo del viaje que hará el coronel Presidente a esta ciudad para asistir a la inauguración del Cuartel Militar de Cárdenas.

Se espera también que el coronel Batista acompañe al Primer Magistrado. El Presidente de la República y el Secretario de la Presidencia serán huéspedes de honor de esta ciudad durante varias horas. — LOVIO, Corresponsal.

SANTA CLARA

LA FECHA PATRIA

CIENFUEGOS, mayo 21. DIARIO, Habana.—Ayer celebró nuestra ciudad, con extraordinaria brillantez y animación popular, la patriótica fecha del 20 de Mayo, sobresaliendo entre los numerosos festejos, la parada militar que se llevo a efecto en el parque «Martí», donde usó de la palabra el teniente Rafael Aguirre, Segundo Jefe del Destacamento del Ejército, quien pronunció una bellísima oración patriótica. En dicha parada tomaron parte, la banda de música, fuerzas del Ejército y la Marina Constitucionales; Policía Municipal y Veteranos de la Guerra de Independencia, quienes ofrendaron hermosa corona de flores en la estatua del Apóstol.

Presidió el acto el capitán A. Torrente Escudero, Jefe Militar de la Plaza y también ocuparon puestos en la presidencia, el capitán de la Marina, Regino Pérez Giraudy, comandante Gilberto Guimerá, Jefe de la Policía Municipal; y el Alcalde Municipal Dr. José A. Cabrera.

El apostadero naval disparó 21 salvas y por todas las calles desfilaron fuerzas militares, las que fueron engalanadas con enseñas patrias. [illegible]lio, Corresponsal.

Información Telegráfica

DEL INTERIOR DE LA ISLA

Por nuestros Corresponsales a través del hilo directo del DIARIO

PINAR DEL RIO

LA REORGANIZACION DEL MAGISTERIO PINAREÑO

PINAR DEL RIO, mayo 21. DIARIO. Habana.—Mañana miércoles se dará a conocer la reorganización del Magisterio pinareño, según anunción esta mañana antes de regresar a esa capital, el propio Secretario de Educación doctor Anaya Murillo. Aunque oficialmente nada se sabe, tenemos entendido que la referida reorganización alcanza a unos 19 maestros de nuestro Término y a varios del interior de la provincia, hasta el número de 30. Existe verdadera expectación entre los profesores de Instrucción Pública con dicho motivo.

SENTIDO FALLECIMIENTO

A edad bastante avanzada falleció hoy don Ricardo Cobián, antiguo miembro de la Colonia Española de esta ciudad, donde gozaba de general estimación. El finado era padre del señor Juan Ignacio Cobián, Jefe de las Oficinas Provinciales del Trabajo.

Reciban los atribulados deudos nuestra expresión de condolencia.

GUILLERMO RODRIGUEZ, Corresponsal.

CON ASISTENCIA DEL SECRETARIO DE EDUCACION, SE CELEBRARON EN PINAR DEL RIO BRILLANTES ACTOS PATRIOTICOS

PINAR DEL RIO, mayo 21. DIARIO. Habana. — De manera grandiosa y solemne se conmemoró en esta capital pinareña la festividad patriótica.

Con asistencia del Secretario de Educación, doctor Anaya Murillo, y del Jefe del Octavo Regimiento, teniente coronel Manuel Benítez, se llevó a cabo a las nueve de la mañana, el acto de condecorar a los maestros públicos señoras María Hernández Blanco, Ana del Collado Blanco y señor Arturo Labrador Pérez, quienes acaban de cumplir 25 años de servicios.

A las doce del día, tuvo efecto la colocación de la primera piedra del nuevo Centro Escolar que se levantará en la ancha planicie que existe frente al cuartel "Ravena". Fué un acto muy lucido, en el que hicieron uso de la palabra el doctor Amadeo López y el propio doctor Anaya Murillo, manifestando ambos la importancia que tenía para todos los pueblos la cultura ciudadana, base donde descansaba la verdadera independencia.

Después hubo una magnífica parada militar, tomando parte casi todas las fuerzas destacadas en este Distrito. Asistieron el Secretario de Educación, el teniente coronel Benítez y numerosas representaciones civiles y militares, así como maestros y alumnos de las Escuelas Públicas.

Más tarde, el Jefe del Distrito ofreció un banquete al doctor Anaya. Inició los brindis el Presidente de la Junta de Educación, señor Jorge López Briñas. Después habló el teniente coronel Benítez, quien pronunció un magistral discurso elogiando grandemente la labor realizada por su querido Jefe, el coronel Batista, al mencionar cuyo nombre la tropa allí presente prorrumpió en vivas al Jefe del Ejército Constitucional. También habló del patriotismo del Presidente, Mendieta, y terminó entonando un poema a la grandeza del soldado constitucional. — G. *Rodríguez*, Corresponsal.

HABANA

UNA JOVEN SE ROCIA CON ALCOHOL, TIRANDOSE, DESPUES, DESNUDA, EN LAS PARALELAS

MARIANAO, mayo 21. DIARIO. Habana.—El guarda jurado de la Playa de Marianao, Luis Echazábal, halló en las paralelas del tranvía que va a la Playa de Marianao, a una joven de la raza negra, completamente desnuda y horriblemente quemada.

Conducida al Hospital Militar

La desconocida fué conducida al Hospital Militar de Columbia, donde fué asistida por el doctor Fernández Bravo, que certificó de graves sus quemaduras.

Se constituye la Policía

El Teniente Amoedo, de la Policía Municipal, se constituyó en el Hospital, tratando de tomar declaración a la joven, la que solamente pudo decir que se llamaba Rosa Rojas, y que vivía en Jesús del Monte 377, en la Habana, no pudiendo hacer más declaraciones, siendo trasladada al Hospital Calixto García, falleciendo momentos después.

Declara el Guarda Jurado

El Guarda Jurado, Echazábal, manifestó que tuvo noticias de que en unas malezas próximas a la playa una joven de la raza de color se había internado en las mismas y que después de desnudarse se había rociado su cuerpo con alcohol, prendiéndose fuego, saliendo corriendo de dicho lugar en dirección a las paralelas de los tranvías de la Havana Eléctrica, tirándose sobre las mismas con el propósito de morir de una u otra manera.

Actúa el Juzgado de Instrucción

El doctor García Navarro, Juez de Instrucción, que conoce de las diligencias, ha ordenado una amplia investigación en relación con este suicidio.

ABONO DE DIETAS A FUNCIONARIOS

Según rumores, dentro de breves días les serán abonadas a los empleados Judiciales de Marianao, las dietas que, desde hace meses, se les adeudan.

MULTADA POR FALTAS

El Juez Correccional, Sánchez Pessino, condenó a la multa de cinco pesos a la joven Hilda Hernández, de 24 años, vecina de Paseo 19, la que fué acusada por el soldado del Ejército, Fabián Valdés, de expresarse mal de las fuerzas armadas.

ROBAN EN UNA CASA

Manuel Rosado Rodríguez, vecino de Padres 11, denunció que los cacos le violentaron la puerta de la casa y le hurtaron ropas por valor de cuarenta pesos.

LIMPIEZA DE LOS SOLARES YERMOS

Los obreros de Sanidad, se encuentran chapeando y limpiando los solares yermos de los barrios de Cocosolo, Pocito, Pogolotti y otros, con el fin de terminar con las plagas de mosquitos.

CLAUSURARAN UN MATADERO

El Jefe Local de Sanidad, doctor Granda, hizo una inspección al matadero del Wajay, con motivo de varias denuncias de los vecinos de aquel barrio; ordenó inmediatamente algunas reparaciones, las que tendrán que terminarse antes de setenta y dos horas, de lo contrario dicho matadero, se clausurará, por estar fuera de las leyes sanitarias. También inspeccionó el matadero de Arroyo Arenas ordenándole igualmente al Administrador del mismo que hiciera las reparaciones necesarias para estar dentro de la Ley.

VARIAS MULTAS

Por infringir las ordenanzas sanitarias, fueron multados a cinco pesos, José Juibez, Angel Ugarte, Manuel Hernández, José Anacam, Faustino Crespo, y el administrador de Omnibus de la ruta 9, por fregar los mismos en las calles, y otras personas más.

HURTAN OCHENTA Y SIETE PESOS A UNA JAMAIQUINA

O. H. Nichola, de 47 años natural de Jamaica, residente en Santa Rita, denunció que le violentaron la puerta de la casa y le hurtaron ropas y prendas valoradas en ochenta y siete pesos.

PENSION DE HEREDEROS

Los herederos del sargento del ejército de la Guardia Rural, Federico Manuel Sivestre de la Caridad Bailo, han solicitado su pensión, también hizo solicitud de pensión el Veterano, Pablo Blanco, que fué soldado del Ejército Libertador.

UN VETERANO RECLAMA SU PENSION

Ramona Bello, esposa de J. Colotti, veterano, ha presentado reclamación de su pensión en el Juzgado de Primera Instancia de Marianao. Al soldado Alfredo Leal Herrera se le ha concedido pensión de veterano.

INDEMNIZACION A UN OBRERO

Ha sido declarada con lugar la demanda accidental de José López Vidal, obrero que presentó demanda contra la compañía Cubana de Fianzas, por accidente del trabajo. — A. Martínez, Corresponsal.

MATANZAS

CONTINUO EL JUICIO POR ASESINATO DE LOS HERMANOS ANTONIO Y FLORO PEREZ, Y RAFAEL NAPOLES

MATANZAS, mayo 21. DIARIO. Habana..—Continuó hoy ante el Tribunal de Sanciones el importante juicio contra Santiago Trujillo y otros, por homicidio de los hermanos Antonio y Floro Pérez y de Rafael Nápoles, siendo examinados únicamente tres testigos: Mario Pacheco, vecino del central «Delicias», quien dijo que sabía que los hermanos Pérez, hacían oposición al gobierno de Machado, por lo que eran perseguidos con saña; y los agentes de la Policía Judicial Valentín Otero y Mariano Torrens, quienes se extendieron en torno a las investigaciones practicadas, afirmando que les constaba que el excomandante Trujillo, no tomó parte en la detención de las víctimas, que fueron puestas a disposición del comandante Arsenio Ortiz.

A solicitud del Fiscal, doctor Portilla, se suspendió el juicio a fin de que sean convocados por la «Gaceta Oficial», los testigos que faltan.

INTENTO SUICIDARSE UN LEPROSO

Gregorio Hidalgo Díaz, prófugo del Lazareto del Rincón, y vecino accidental de San Juan de Dios 11, Pueblo Nuevo, se seccionó las venas con ánimo de suicidarse, siendo asistido en el Centro de Socorros donde fué calificado de grave su estado, disponiéndose su traslado al Hospital de «San Lázaro». LOVIO, Corresponsal.

SANTA CLARA

EN PRO DE UNA CUOTA DE MOLIENDA PARA EL CENTRAL «LA VEGA»

GUAYOS, mayo 21. DIARIO. Habana.—El domingo 19, en reunión efectuada en la Colonia Española de este pueblo, quedó integrado un Comité Gestor por los presidentes de las entidades locales. Dicho Comité tiene el encargo de hacer las gestiones necesarias a fin de recabar del Presidente de la República y demás gobernantes, una cuota de molienda para el central «La Vega», ubicado en este pueblo. Tal medida vendrá a salvar de la ruina y del hambre a la localidad. CORRESPONSAL.

QUEJAS DE LOS PASAJEROS DE OMNIBUS DE LA RUTA 7.

SANTA MARIA DEL ROSARIO, mayo 21. DIARIO. Habana.—Hoy una comisión de vecinos visitó al Alcalde Municipal, exponiéndole las quejas de los pasajeros de la Ruta número 7, expuestos continuamente a ser víctimas de accidentes por excesos de velocidad y mal estado del material rodante. Hacen extensivas sus protestas por las infracciones cometidas por los componentes de la ruta 7, a la Comisión Nacional de Servicios de Transporte, para que investigue esas irregularidades para evitar males mayores. HERNANDEZ, Corresponsal.

ORIENTE

ADQUIRIDA UNA FINCA PARA INSTALAR LA COLONIA INFANTIL DE SANTIAGO

SANTIAGO DE CUBA, mayo 21. DIARIO. Habana.—Ante el notario doctor Roig Fernández Rubio, se firmó hoy la escritura de compraventa de la finca «El Rodeo», ubicada en el término del Caney, y en la que será instalada la Colonia Infantil de esta ciudad. El señor Chávez Milanés firmó dicha escritura en representación del Patronato Nacional de Colonias Infantiles. Se supone que las obras a realizar en dicha finca alcanzarán un costo de 32,000 pesos y que tendrá capacidad para cien niños.

La subasta de estas obras ha sido adjudicada al ingeniero Manuel Pérez.—GARCIA, corresponsal.

M.E.C.D. 2016

ANUNCIOS CLASIFICADOS DE ULTIMA HORA

PROFESIONALES

p-1 DRES. EN MEDICINA

Dr. Alfredo Alvarez
Cirujano Partero de los Sanatorios Covadonga e Hijas de Galicia. Consultas diarias: de 2 a 5 p. m., San Rafael 169, entre Oquendo y Marqués González. Telf. U-1148 Habana.
P-1

ALQUILERES

a-1 HABANA

SE ALQUILA, CAMPANARIO NUmero 162, entre Reina y Salud, local propio para industria o comercio. Abierto de 3 a 5.
A-1

EN 16 PESOS, SE ALQUILAN LOS altos de San José número 130, entre Aramburo y Soledad, completamente independientes. Informan en los mismos.
A-1

SE ALQUILAN BARATOS, LOS MOdernos altos, de San Joaquín 22, esquina a Velázquez, a una cuadra de Monte, con sala, comedor, tres cuartos, baño intercalado y cocina de gas.
A-1

PRADO 20, BAJOS, SE ALQUILA ESte piso. Es fresco y cómodo. Informes: segundo piso alto. A-1

ALQUILO ESPLENDIDOS ALTOS Crespo 37 entre Trocadero y Bernal, sala, comedor, tres amplias habitaciones, baño intercalado, cocina y servicios criados. Llave en bajos. Informes: Teléfono F-5317.
A-1

SAN JOSE 98, ALTOS, ENTRE EScobar y Gervasio, sala, saleta, 4 habitaciones, baño intercalado comedor, cocina de gas, cuarto y servicio criados, $35.00. «La Regente». Telf. A-4376. A-1

SE ALQUILA: MAZON 37, ENTRE Valle y Zapata, casa de sala, tres habitaciones, baño comedor, servicio criados. Llaves, en la misma. Informes: U-5858.

SE ALQUILA: VAPOR 2-A., ENTRE Marina y Hornos, casas de 2 habitaciones, baño, cocina, con luz, a 12 pesos. Llaves, en la misma. Informes: U-5858.

SE ALQUILA: HOSPITAL 18, ENtre San Lázaro y Jovellar, casa de sala, tres habitaciones baño, comedor y cocina. U-5858.

SE ALQUILA: VAPOR 43, ENTRE Hospital y Espada, casas de 2 habitaciones, baño y cocina, con luz, a $9.00 y $10.00. Informes: U-5858.
A-1

$45.00, SE ALQUILA, AGUILA 243, bajos, entre Monte y Corrales. Moderna, 5 cuartos, baño intercalado. La llave en la Bodega.
A-1

SE ALQUILA, GERVASIO 160-A., altos, sala saleta, tres habitaciones. Precio: $25.00. Informan: San Ignacio 116. Telf. A-3278. La llave en la Bodega. A-1

CONCORDIA 32, ENTRE SAN NIcolás y Manrique, altos ventilados, independientes. Rebajados: 36 pesos, sala, comedor, cinco habitaciones, baños completos con calentadores de agua y servicio de criados. F-1226.
A-1

a-2 VEDADO

17 No. 319 ENTRE B y C, (ALTOS), sala, recibidor, 4 cuartos, baño comedor, cocina y servicio de criados. Informa Luz No. 19 A, bajos entre Damas y Cuba. Teléfonos M-1541 y F-1795. A-2

a-4 Marianao y sus Repartos

SE VENDE HERMOSO CHALET DOS plantas, muchas comodidades. Reparto La Sierra, 10 y 3a. en $5.000-00. Dueño: Miramar y Calzada de Columbia, Ferretería. Teléfono FO-2663. A-4

a-5 J. del Monte y la Víbora

SE ALQUILA LA CASA, PARQUE, número 6, (Loma del Mazo), cinco habitaciones, sala, comedor hall, baños, terraza, vista de La Habana, garage. Informan: F-3358. Llave Villa Virginia.
A-5

EN LA VIBORA, ALQUILO CASA, Vista Alegre 33, entre Lawton y San Anastasio, sala tres habitaciones, servicios modernos y cocina. La llave en la misma, de 1 a 5. Telf. U-6673.
A-5

a-13 ALQUILERES VARIOS

SE ALQUILA HERMOSO ALTO EN Diez Octubre 618 A (Paradero Víbora) con toda clase de comodidades. Precio módico. Informan en los bajos. Corina. A15

b-2 APARTAMENTOS

AGUILA 120, BAJOS, SEGUNNO PIso, frente a «Los Precios Fijos». Alquilo apartamentos y una habitación, vista a la calle mucho fresco, a hombres solos o matrimonio. Pueden comer en la misma. Pocos inquilinos.
B-2

b-3 DEPARTAMENTOS

CARLOS III NUMERO 2 ESQUINA a Belascoaín, amplio departamento, con dos habitaciones, lavabo, teléfono, agua caliente, balcón, luz y comida, si desea.
B-3

SUSCRIBASE Y ANUNCIESE EN EL «DIARIO DE LA MARINA»

ALQUILERES

b-4 HABITACIONES

TEJADILLO 44, UNA CUADRA PAlacio, habitación planta baja, clara, fresca, no es solar pocas familias, moralidad. Informan en la misma o altos del Café «Vista Alegre, Departamento 1.
B-4

MURALLA 55, ALTOS, ENTRE HAbana y Compostela alquila una espléndida habitación con balcón a la calle propia para matrimonio y hombres solos, luz, teléfono, moralidad.
B-4

EN ELEGANTE RESIDENCIA PARticular, se alquila habitación lujosamente amueblada, baño, comidas: 25 pesos mensuales, a persona sola. Unico inquilino, con referencias. Entrada independiente. Informan: Telf. U-5373.
B-4

CASA DE MORALIDAD. BUEN ASpecto. Habitaciones ventiladas con balcón a la calle e interiores, con o sin muebles, luz, teléfono, recibidor, cocina amplia. Pueden cocinar familias, Obrapía 51, altos, entre Habana y Compostela.
B-4

b-6 HOTELES

«SIBONEY», HOTEL Y RESTAUrant. Habitaciones y departamentos, baños privados, ascensor día y noche. Comidas criolla y americana. Table D-Hotel: 50 y 35 centavos, por meses. Hay abonados mensuales: 15 pesos, Prado 89, media cuadra del Parque Central.
B-6

b-10 PERDIDAS

PERNIDA: EN EL BAILE INAUGUral del Casino Deportivo, se extravió un pasador de fantasía. Se ruega su devolución a la casa número 473, de la Calle 21, Vedado donde se gratificará a quien lo entregue.
B-10

RECOMPENSARE CON CINCO PEsos, a quien entregue título y circulación de auto Buick 878, a nombre de Fernando de la Vega Bernard, extraviado antier. Véame en Trust Co. of Cuba Obispo 53.
B-10

SE SOLICITAN

s-A Solicitud de Aquileres

SE DESEA ALQUILAR UNA CAsa compuesta, por lo menos, de sala, saleta, 6 dormitorios, dos baños, comedor, cuarto de costura o planchado, cuarto de servidumbre y servicios, cocina pantry, garage. Familia estable. Indispensable sea planta baja o dos habitaciones y baño, bajas. Resto, en altos. Informes, a R. J. R., Apartado número 2209.
SA.

s-1 CRIADAS Y CRIADOS

SOLICITO CRIADA JOVEN ESPAñola, con referencias para el servicio por hora se le da uniforme. Tratar desde las 9 en adelante, antes no. Campanario 59. S-1

s2 COCINERAS Y COCINEROS

SE SOLICITA UNA EXPERTA COCInera, joven, saludable. Teniendo referencias particulares, daremos buen sueldo, Calzada 120, esquina a Calle 8, Vedado.
S-2

SOLICITO UNA COCINERA, PARA cocinar, solamente, a 3 personas, que duerma en la colocación. Sueldo: 15 pesos. Informan, después de las 9 a. m., en Calle 2 número 6 y medio, altos, entre Línea y Calzada, Víbora.
S-2

SOLICITO UNA MUCHACHA, PARA cocinar y limpiar a corta familia, Hospital 44, segundo piso entre San José y Valle.
S-2

s10 OFICINISTAS

NECESITO MUJER JOVEN, INDEpendiente, para ayudar oficina, como Secretaria, a señor representante de casas extranjeras. Sueldo: 30 pesos. Hay que viajar alguna vez al extranjero. Informan: Compostela 58 Agencia.
S-10

11 Agentes y Vendedores

SE SOLICITAN AGENTES DE AMbos sexos, para venta de café, al Comercio y particulares. Puede ganar buena comisión. Diríjase: Sr. Bertrán, Villegas 3, esquina a Tejadillo. Gran oportunidad.
S-11

s13 SOCIOS

SOLICITO SOCIO, CON 1,500 PESOS para negocio en producción. Informan en Compostela 38, esquina a San Juan de Dios. González, de 8 a 10 y de 4 a 5.
S-13

s14 SOLICITUDES VARIAS

SE SOLICITA UNA CRIANDERA, blanca, para criar un niño. Informan: Telf. A-1736. Preguntar por Costa.
S-14

SE OFRECEN

s-1 CRIADAS Y CRIADOS

SE DESEA COLOCAR UN JOVEN japonés, para criado de mano y atender jardín. Sabe bien su trabajo y tiene muy buenas referencias. Telf. U-8153.
O-1

SE DESEA COLOCAR UNA JOVEN española, para todos los quehaceres de matrimonio solo. Sabe cocinar bien, o para criada de mano. Tiene referencias. Informan: F-3448.
O-1

SE OFRECEN

s1 CRIADAS Y CRIADOS

SE DESEA COLOCAR UNA ESPAÑOla para todo o criada de cuartos, tiene referencias. Teléfono M-1497.
O-1

DESEA COLOCARSE UNA JOVEN española para cuarto y comedor, informan calle I No. 9 entre 9 y Calzada. F-2312. O-1

SE COLOCA UNA MUCHACHA ESpañola para criada doe mano o de cuartos, sabe lavar y planchar mien, tiene buenas referencias. F-6090.
O-1

DESEA COLOCARSE MUCHACHA española para criada de mano o manejadora, tiene referencias. Teléfono FO-2750. O-1

SE DESEA COLOCAR UNA MUCHAchac espaola para criada, entiende de cocina y sabe lavar, llamen teléfono FO-2626. O-1

SE DESEA COLOCAR JOVEN ESpañola para cuartos o comedor o criada de mano, tiene referencias, desea corta familia, M-3484.

DESEA COLOCARSE UNA ESPAÑOla de mediana edad de criada de mano, entiende algo de cocina, llamen F-6760. O-1

SE DESEA COLOCAR UNA JOVEN de color, para limpiar por horas, sabe cumplir con su obligación y tiene buenas referencias, para más informes al teléfono F-1554.
O-1

SE NESEA COLOCAR UNA ESPAñola para limpiar y cocinar para un matrimonio, es formal, no va para el campo llame al teléfono FO-7594.
O-1

DESEA COLOCARSE UNA JOVEN española de criada de mano o manejadora y en la misma una para hotel o casa de comidas, entiende de costura y ayuda a los quehaceres. U-7030. O-1

SE DESEA COLOCAR UNA ESPAÑOla para limpiar habitaciones, sabe coser a mano y a máquina, y sabe cortar. Tiene muy buenas referencias. Informan: Telf. F-6520 O-1

SE DESEA COLOCAR UNA MUCHAcha española para habitaciones y coser, tiene referencias. Teléfono FO-7236. O-1

SE DESEA COLOCAR UNA JOVEN española, para criada de cuartos o comedor. Tiene buenas referencias. Informan: Calle F. número 18, entre 11 y 13. Telf. F-4249, Vedado.
O-1

SE DESEA COLOCAR UNA MUCHAcha española, para criada de cuartos. Tiene referencias de las casas que ha trabajado. M-4682.
O-1

SE DESEA COLOCAR UNA JOVEN española, para criada de mano o cuartos o para cocinar y limpiar a corta familia. Tiene referencias. F-1005.
O-1

SE DESEA COLOCAR UNA ESPAÑOla, de mediana edad, para cocinar y limpiar, a corta familia. No se coloca menos de 15 pesos. Tiene referencias. Habana 148, altos.
O-1

SE DESEA COLOCAR UNA MUCHAcha española, con un matrimonio o corta familia, para cocinar y limpiar. Tiene buenas referencias y sabe trabajar y cumplir con su deber. Desea casa de moralidad. Duerme o no en la colocación. M-5529.
O-1

SE DESEA COLOCAR UNA ESPAñola para criada de mano o manejadora o para todos los quehaceres de un matrimonio. Tiene referencias. U-5918.
O-1

SE DESEA COLOCAR UNA COCInera, o para criada de mano. Informan: F-6265.
O-1

SE NESEA COLOCAR UNA ESPAñola, para criada de cuartos o comedor; otra, para manejadora. Tienen buenas referencias. No se colocan menos de 15 pesos. Telf. M-8543.
O-1

UN JOVEN, ESPAÑOL, DESEA COlocarse para criado de mano y atender jardín. Sabe bien su trabajo y tiene muy buenas referencias. Informes, a todas horas. F-5607.
O-1

SE DESEA COLOCAR UNA JOVEN española, para criada de cuartos. Sabe cumplir con su obligación. Telf. F-2666.
O-1

s-2 COCINEROS Y COCINERAS

SE OFRECE UNA PARDITA PARA cocinar, entiende de repostería sale fuera de la ciudad, tiene referencias y en la misma una de mediada edad para lavar. Teléfono F-6066. Vedado.
O-2

AMERICANA DE COLOR, SE OFREce para cocinera, es repostera, cocina criolla, americana y francesa. Con buenas recomendaciones. A-9537.
O12

UNA ESPAÑOLA NE MEDIANA edad desea colocarse para cocinar, na le importa ayudar a la limpieza siendo poca familia, no duerme en la colocación ni se coloca por 6 ni por 8 pesos Teléfono U-2580.
O-2

SE DESEA COLOCAR UNA ESPAñola para cocinar o limpiar, muy práctica. Mariano esquina Auditor, Cerro, teléfono U-6054
O-2

SEÑORA DE MEDIANA EDAD, ESpañola, desea colocarse de cocinera. Sabe cumplir con su deber. Tiene referencias. Telf. F-3272.
O-2

SE DESEA COLOCAR UNA ESPAñola, de mediana edad, para cocinar y limpiar a corta familia. Tiene referencias y duerme en la colocación. Informan en Villegas número 128, esquina a Luz.
O-2

SE DESEA COLOCAR UNA SEÑOra, de mediana edad, para cocinar a corta familia, va al campo. En la misma, otra, para todos los quehaceres de matrimonio solo. A-4576.
O-2

SE DESEA COLOCAR UNA MUCHAcha española para cocinar y limpiar a corta familia; y otra, para comedor. Tienen buenas referencias. F-3213.
O-3

SE OFRECEN

s-2 COCINEROS Y COCINERAS

SE DESEA COLOCAR UNA COCINEra española. Sabe de repostería y desea casa de moralidad. Tiene referencias y se coloca para La Habana. Desea ganar de 15 pesos en adelante. Telf. FO-7613.
O-2

SE OFRECE UN BUEN COCINERO joven, blanco, con muy buenas referencias, sin pretensiones de ninguna clase. Informes, a todas horas. Telf. F-5607.
O-2

SE COLOCA UNA ESPAÑOLA, DE mediana edad, para cocinar y limpiar a corta familia. Tiene referencias. Telf. F-2084.
O-2

SE DESEA COLOCAR UNA JOVEN española, para cocinar; otra, para criada de mano o cuartos. Tienen referencias. Sueldo: 15 pesos. Telf. M-5678.
O-2

SE DESEA COLOCAR UN BUEN maestro cocinero y repostero, joven, chino. Cocina criolla, española y francesa. Muy buena sazón. Tiene recomendaciones. Informan en Manrique 102 y 104. Telf. U-7902. Preguntar por Roque.
O-2

SE OFRECE UNA COCINERA, PRACtica en el oficio. Hace pastelería. Si es corta familia, puede ayudar a la limpieza. Va a los Repartos y desea familia de moralidad. Informan: Salud 102, entre Santiago y Belascoaín.
O-2

s-3 MANEJADORAS

SE OFRECE MUCHACHA INGLESA, de criada o manejadora tiene buenas referencias. Informan F-3004.
O-3

s-8 CHOFERES

CHOFER, CON VARIOS AÑOS DE práctica y conocimientos, se ofrece a casa particular. Tiene muy buenas referencias. Informes a todas horas. F-5607.
O-8

COMPRAS

9 MUEBLES Y PRENDAS

A-2035: COMPRO JUEGOS DE SAla, comedor, cuarto y piezas sueltas, que estén en buen estado. Pago más que nadie. Negocio rápido. «La Casa Bahamonde, Monte 146 entre Figuras y Carmen.
C-9

U-4609: Armando Duvillere
U-4609: EX COMPRADOR DE "EL RAS"
Compra objetos, plata, oro, porcelanas, bronces, muebles, vajillas, antigüedades, cubiertos, máquinas de coser, escribir, archivos, neveras, tapices, alfombras. Casas completas, Neptuno 220.
C-9

CAMBIOS

1 CASAS

SE VENDEN O CAMBIAN POR CAsas en la Habana o Repartos dos fincas rústicas de 2 caballerías cada una con río y frente a carretera, a 30 minutos de la Habana y un lote de solares con frente a la línea de tranvías Havana Electric. Informan: The Royal Bank or Canadá Dep. 304.
CC-1

ARRENDAMIENTOS

3 FINCAS RUSTICAS

ARRIENDO FINCA DE RECREO 1 caballería, casa 2 plantas toda clase de frutales a familia solvente. Granja Vega, calle Sol, Arroyo Arenas. Informan 23 y 26. F-3051.
AA-3

VENTAS

1 CASAS

REPARTOS ALMENDARES Y LA Sierra: Vendo lujosos chalets, modernos, sin estrenar 3 y 4 habitaciones, muy amplias, buenas comunicaciones. También vendo el mejor y más lujoso, en una esquina de 2,800 varas, citarón. Su costo: $20,000. Hoy: 9,500 pesos. Vista hace fe. Para verlos: Calle 9 y 12 ,Reparto Almendares, Mariano, a todas horas oficina. Sr. Alpendre.
V-1

EN SEISCIENTOS PESOS VENDO casa con jardín, portal, sala, saleta, dos cuartos, baño intercalado, cocina y demás servicios. Informa Sr. Cantero. Metropolitana 439, de 10 a 12 a.m. V-1

VENDO, PROXIMO A MONTE, CAsa de dos plantas, rentando 30 pesos, en 2,700 pesos. Unico precio, por gran apuro. No corredores. Informes en Monte 311.

VENDO, EN SANTOS SUAREZ, REgia casa, moderna, portal, sala, saleta, 5 cuartos, comedor, baño, galería, garage. Precio: 4 800 pesos. Más que venta, es un regalo. Informes: Vallongo, Monte 311.
V-1

GANGAS: SAN LAZARO, CERCA DE Prado, 435 metros: $7,350; Calzada Palatino, cerca Calzada Cerro, portal, sala, comedor, 3 cuartos, etc.: $2 000. Muy fresca. Campanería, Aguiar 68. M-7785.
V-1

v-2 SOLARES

MAGNIFICO SOLAR, QUINTA AVEnida, frente Miramar Yacht Club, 1042 varas, a $2.00. Dueño: Villa Lydia, Avenida 10, esquina a 13, Ampliación de Almendares. I-4717.
V-2

VENTAS

2 SOLARES

REPARTOS ALMENNARES Y LA Sierra: Remato varios solares, centro y esquina, muy bien situados, buenas vías de comunicación. Sumamente baratos. En Miramar punto alto, esquina brisa, 2,800 varas, a precio de situación. Para verlos: Calle 9 y 12, Reparto Almendares, Marianao, Oficina, a todas horas. Sr. Alpendre.
V-2

NO DEJE LA OPORTUNIDAD DE adquirir un solar de esquina, en Manrique y San José, a precio de verdadera situación, con grandes facilidades de pago e interés muy bajo. Informes: Sr. González, Finlay número 143. U-4163.

VENDO SOLAR, 10 METROS POR 40, calle Vista Alegre entre N-Strampes y Figueroa, Reparto Mendoza. Informes: I-3722.

6 Automóviles y Accesorios

UN CAMION FORD, DOS TONELAdas, chassis largo del año 1931. Está en perfectas condiciones de mecánica y gomas. Verlo en Figuras 124, entre Diaria y Puerta Cerrada, de 1 a 6 p. m.
V-6

VENDO CAMION FORD TIPO AA., chassis largo, con cama para muebles y costaneras, propio para transporte. Precio razonable. Informan: Gloria 123, entre Indio y San Nicolás. M-1296.
V-6

FORD 32, CUATRO PUERTAS, GOmas nuevas, Airtoheel, barato y con facilidades de pago, Agencia Ford de Marianao, Real y Avenida de Columbia.
V-6

ESKINE SEDAN, DOS PUERTAS, funcionando bien, marcado y pintado de nuevo. Se vende en 150 pesos. Aproveche esta oferta de anuncio, Agencia Ford de Marianao.
V-6

CAMION FORD 1934 CASETA CErrada y carrocería estacas, doble goma, 34 x 7, muy poco uso. Se vende de barato, Agencia Ford de Marianao.
V-6

FORD 32, VICTORIA, MAGNIFICAS condiciones. Se vende con facilidades de pago. Agencia Ford de Marianao, Real y Avenida de Columbia.
V-6

CAMIONES FORD Y CHEVROLET, cortos y largos, reconstruídos. Los estamos vendiendo a precios rebajados y muchas facilidades. Véanos, Agencia Ford de Marianao.
V-6

SE VENDE UN FORD DE 1934, COMpletamente nuevo. Se da barato. Informan: Reina 27, Sr. Pedro López.
V-6

SE VENDE ROCKNEY SEDAN, MOtor insuperable, casi nuevo de 1933, dos ruedas laterales: 575 pesos Garage, Animas entre Gervasaio y Escobar. U-1707.
V-6

OPORTUNIDAD: VENDO EN 130 PEsos, un camioncito del 29, Fiat, 45 kilómetros por galón, carrocería flamante, gomas nuevas y chapa. Véalo, lo más pronto: Zanja 73. Telf. M-3867.
V-6

7 MAQUINARIAS

SE VENDE UN MOTOR TRIFASICO de un caballo, San Salvador No. 45, Cerro Dieguez. V-7

9 MUEBLES Y PRENDAS

LA CASA FERRO
Compramos, vendemos y pignoramos muebles, joyas, ropas y objetos de valor. Liquidamos juegos de cuarto, comedor, radios, juegos de sala, máquinas coser, pianolas y demás muebles, a precios inigualados. Vendemos más barato que nadie. Pagamos más que cualquiera de nuestro giro. Gloria 123, entre Indio y San Nicolás. Telf. M-1296.
V-9

Muebles clásicos y novísimos estilos, especialmente enchapados, con grandes rebajas durante este mes, al contado y a plazos.

Distribuidores del incomparable radio «COLONIAL». El de más alcance, el de voz más clara desde $40.00, y desde $1.00 semanal. (Admitimos sus muebles o radio en cambio por los nuestros). Pidan informes, demostraciones y visiten la exposición permanente de la Casa Ruisánchez. Angeles 13 y Estrella del 25 al 31. Telf. A-2024.
V-9

POR EMCARCAR, SE VENDEN LOS muebles de la casa, sala, comedor y cuarto esmaltado y un mantón de Manila, legítimo. Gervasio 101, entre Zanja y San José.
V-9

DOS ELEGANTES JUEGOS DE cuarto, tres cuerpos, con regio butacón, por la mitad de su valor; un jueguito de sala, baratísimo. Concordia 181-C. entre Hospital y Aramburo.
V-9

VENDO JUEGO DE CUARTO, ARte Moderno: $25.00; otro, 3 cuerpos: $35.00; juego comedor, idem.; sala, piano y radio. Urge venta. Primera oferta. Maloja 151, entre Lealtad y Escobar.
V-9

VENTAS

9 MUEBLES Y PRENDAS

POR EMBARCAR, VENDO JUEGO de cuarto, 3 cuerpos: $29.00; otro: $23.00; juego comedor: $28.00; lámpara de sala: $7.00; bastonera: $7.00; Aparador: $6.00; radio: $30.00. Lealtad 145-B., bajos entre Salud y Reina.
V-9

POR EMBARCAR, SE VENDE UNA cama americana, convertible en chaisslong, toda de hierro. Costó: 40 pesos. Se da en 8 pesos. Se regala el colchón. Informes: Aguiar número 39, segundo piso.
V-9

SE VENDE JUEGO DE CUARTO, DE 3 cuerpos, moderno, de caoba, compuesto de 8 piezas; un juego de comedor, Renacimiento, compuesto de 9 piezas; un radio Majestic, modelo 330. Precio de ocasión. Suárez 58, entre Gloria y Misión.
V-9

v-11 Instumentos de Música

SE VENDE UN PIANO DE LA MEjor marca, garantizado. Se da muy barato y con facilidades de pago. Monte 18, entre Aguila y Angeles.
V-11

v-12 RADIOS

VENDO, POR EMBARCAR, RADIO Silverharshall, onda corta y larga. Costó 400 pesos. Se da barato, 11 esquina a 10, Vedado.
V-12

GANGAS: RADIO RCA., SIETE BOMbillos, flamante. Regalo: $16.00; otro, Capillita 1934, casi nuevo: $14.00; «Crosley», elegantísimo gabinete. Regalo: $40.00, Monte 217 altos, esquina Figuras. M-8542.
V-12

POR URGENTE NECESIDAD, VENdo radio RCA., Superheterodino, preciosísimo gabinete, prácticamente nuevo, formidable alcance. Costó: $275.00. Véndese: $55.00. Véalo en Apodaca 46, bajos, casi esquina a Suárez.
V-12

13 LIBROS E IMPRESOS

LIBROS, VENDO: HISTORIA DE Europa, Castelar, 6 tomos: $8.00; Revolución Religiosa, Castelar, 4 tomos: $5.00; Guerra del Mundo, Simonds, 5 tomos: $5.00; Derecho Civil, Laurent 34 tomos: $25.00; Historia de España, Lafuente, 25 tomos: $18.00 y otras varias, Campanario 146, entrada por Salud, altos de la Bodega.
V-13

15 OBJETOS VARIOS

CUJES PARA TABACO, CARBON por carretones, postes de cerca, polines madera, dagame y maderas duras, leña para panadería. F-3051.
V-15

VENDO VIDRIERAS CONTADORAS, molinos, mesas Vitrolite, sillas, banquetas, pesas, exprimidoras de jugo, rebanadoras de jamón. Enseres en general. Servimos pedidos al Interior. También compro. Cano, Habana 116 y medio, entre Teniente Rey y Amargura.
V-15

VENDO SETENTA NOVELAS ESCOgidas, estante; Tesoro Juventud, Historia del Mundo, 25 tomos; Historia Universal Cantu, 10 tomos; Biblioteca de obras famosas. San Rafael 101, bajos.
V-15

ENSENANZAS

e3 ACADEMIAS

«LA MINERVA», INSTITUTO NAcional Mercantil, Reina 59, entre Rayo y San Nicolás. Comercio, Bachillerato ,Educación Física, Inglés, Mecanografía Taquigrafía, Mecanografía. Curso rápido. Profesor Alfonso Relaño. Se admiten internos.
E-3

PROFESIONALES

p-1 DRES. EN MEDICINA

DR. JOSE ALFONSO
Ex-especialista del Centro Asturiano. Exclusivamente enfermedades de los ojos, garganta, nariz y oídos. Consultas $3.00 de 2 a 4. Turnos fijos $5.00. Máximo Gómez (Monte) 386, Teléfono M-2330. P-1

VACUNE SU PERRO CONTRA LA RABIA
Dr. Adriano Padrón, Dr. José José A. Castañedo. Médicos-Veterinarios. (Graduados en 1926). Vacunaciones contra la Rabia y Moquillo a domicilio. Precios módicos. Telf. FO-7118.
P-1

DR. DANIEL MILANES DEL POZO
Médico Cirujano y Farmacéutico. Consultas, de 2 a 4, Figuras 42, Habana. Enfermedades del Estómago e Intestinos, Corazón y Pulmones, niños y señoras.
P-1

DR. A. VENERO
Vías urinarias, Impotencia, Sífilis. Curación rápida. Cuota semanal. Diatermia, Azoterapia, etc., etc. Consultas de 10 a 12 a.m. y de 4 a 6. m., San Miguel número 55, esquina a San Nicolás. Telf. A-9380
P-1

ENFERMEDADES DE SEÑORAS
DR. MILLA SOLSONA, Servicio de Enfermeras. Tratamiento de las enfermedades del aparato Genital de la Mujer, Insuficiencia. Disfunción Ovárica, Impotencia, Esterilidad Neurastenia Sexual, etc Consultas de 2 a 4 Obispo y Habana. Sexto piso. Teléfono: M 7732 P.1

DR. ANTONIO PITA
MEDICINA GENERAL Y ENFERMEDADES NERVIOSAS Y ENDOCRINAS
Contando con el mejor Instituto de Fisioterapia de Cuba. Tratamiento efectivo de la neurastenia, Impotencia, Enfermedades crónicas y glandulares Nuevo método de estimulación del simpático Consultas de 2 a 4 p. m. $2.00. No visita ni da consultas por Correo Consulta a hora especial $10.00. **San Lázaro 45, entre Prado e Industria.**

PROFESIONALES

p-1 DRES. EN MEDICINA

DR. OCTAVIO RIVERO
Asma, Tuberculosis y enfermedades pulmonares. Exasistente del Servicio del Profesor Saye, (Barcelona). Jefe Clínico del Dispensario Antituberculoso Mounicipal. Consultas diarias, Campanario 43. Consultas de 5 a 7. Telf. A-5848.

CONSULTESE POR CORREO GRAtis, no se desespere aunque se crea incurable, escriba claro los síntomas de su enfermedad. Estómago, Pulmones, Sangre, enfermedades nerviosas, impotencia. Doctor Fernández, O. Reilly 30. P-1

DR RAFAEL CORRONS
Enfermedades nerviosas y mentales. Clínica «Baralt», Aguilera 16, Reparto Batista, frente al Club Ferroviario, martes, jueves y sábados. De 3 a 5 p. m. Telf X-1449.

GABINETE UROLOGICO ALEMAN VIAS URINARIAS
Consultas gratis, de 7 a. m. a 7 m y 8 a 9, Jesús del Monte 135, bajos frente Quinta de Dependientes. Tratamientos modernos para curar la Gonorrea en pocos días. Garantía absoluta. Cura radical: Impotencia, Piel y Sífilis.

DR. FRANCISCO J. DE VELASCO
Corazón, Pulmones, Estómago, Intestinos.

DR. RUBEN DE VELASCO
Corazón, Pulmones, Enfermedades de los niños. Consultas, de 1 a 3, días laborables. Horas especiales, previo aviso. Salul 34. A-5418.

DR. ALBERTO S. DE BUSTAMANTE
Especialista en partos y enfermedades de señoras. Consultas: Lunes y viernes, de 2 a 4, en la Clínica Bustamante Núñez. Telf. F-3890. Domicilio: 15 entre J. y K., Vedado. Telf. F-1862.
P-1

INSTITUTO «HIGIA»
Consultas gratis, de 8 a. m. a 8 p. m., Zanja 2, altos, entre Galiano y Rayo. M-6605. **Enfermedades Venéreas.** Tratamientos modernos. Garantizados. Curación de la Gonorrea, en pocos días. Precios módicos y facilidades.

DR. MANUEL BETANCOURT
Vías Urinarias, Venéreo. Asistente 4 años de los Profesores Marion, Heitz, Boyer, de París. Consultas de 3 a 5. San Lázaro 173, primer piso, teléfono M-6347. P-1

p-3 DENTISTAS

Dr. Armando Crucet
CIRUJANO DENTAL Y ORAL De la Facultad de Pensylvania, del Garetson Hospital of Oral Surgery y ex Profesor de la Moffitt Dental Porcelain School of Philadelphia. TRATAMIENTO DE LA PIORREA ALVEOLAR y de las sinucitis crónicas del maxilar. Obturaciones y dentaduras de porcelana. Anestesia por el gas Paseo número 17, entre Calzada y Línea. Vedado. Teléfono F-5153
P-1

DRA. AMPARO SOBRAL DE LEDON
HABANA 89, ALTOS, ENTRE LAMPARILLA Y AMARGURA
Gabinete electro dental, para señoras, caballeros y niños. Turnos diarios, desde las 8 a. m., hasta las 9 p. m. Trabajos garantizados, pagaderos en plazos cómodos, semanalmente.

DR. J. HERNANDEZ CALZADILLA, Dentista. Hago toda clase de trabajos dentales. Arreglo puentes y planchas rotas. Consultas, hasta las 10 p. m., Reina 76 Telf A-7537.

DR. JOSE M. GATELL
CIRUGIA DENTAL
Precios: una extracción, sin dolor: $1.00. Limpieza: $1.00. Empastes: desde $1.00 Corona, oro 22 kilates: $4.00. Dentaduras: $10.00. Demás trabajos, a precios económicos. Facilidades de pagos. Consultas: de 8 a 8, Habana 98, entre Obispo y Obrapía.

p-6 VETERINARIOS

VETERINARIO
Veinte años de ejercicio. A domicilio, vacuna antirrábica, certificado sanitario y chapa, $2.00. Más de una vacunación, precio convencional Teléfono U-4041. Dr. Alfredo d l Campo, San Migu el 300. D-6

RABIA. LE VACUNO SU PERRO EN su casa, estrego chapa y Certificado legalizado por Sanidad. Todo $2.00 Doctor Alfredo del Campo, Teléfono U-4041. P-1

DR. JAIFARO. CONSULTORIO-GAbinete. Gervasio No. 5. Teléfono U-2190. Servicio todo el día. Vacuna contra la rabia, aplicación. Certificado, chapa, legalización y servicio a domicilio, $2.00. Vet.

p-7 ABOGADOS Y NOTARIOS

NOTARIO: TRAMITO SU CASO EN Estados Unidos. Informes. Traducciones. Lo que desee. Escríbanos: González Box 5319 Ibor Sta., Tampa, Florida, United States.
P-6

RAFAEL LOPEZ SOSA
PROCURADOR
Habana número 116. Teléfono: A-8017, Asuntos Judiciales. Jubilaciones y Pensiones de todas clases. Divorcios, a plazos cómodos Aunque no tenga dinero, véame.

¿ES USTED SOLTERO? ¿QUIERE casarse? Se ruega a todas las personas de ambos sexos que deseen casarse escriban a la Agencia Edison, Apartado 2355 y envíen 10 centavos en sellos de Correo, para los gastos de contestación. P-6

CANCELO ANTECENENTES PENAles por módico precio. Procurador Onofre Vidal Lazaga. Calle 21 No. 449, Vedado. P-6

DR. ISIDORO CORZO
ABOGADO
Especialidad: DIVORCIOS. Calle 9 número 25 entre H e I. Telf. F-5086, Vedado
P-6

DR. IGNACIO MORALES
ABOGADO
Cuba 76, esquina a Obrapía. A-2858, Habana. Paseo número 17, F-5153, Vedado. Asuntos Civiles, Divorcios, Administración de Bienes, Marcas y Patentes.

Dr. Angel Fernández
DIVORCIOS
Muy rápidos, de 5 a 30 días. Plazos cómodos en toda la República, a cubanos y extranjeros. Matrimonio notarial, en su domicilio. Obrapía 17, de 2 a 7 p. m. Telf. A-3060.

ALQUILERES

a-1 HABANA

CASITA PARA MATRIMONIO U hombres solos, Escobar 7, entre San Lázaro y Lagunas, bajos, sala, habitación, cocina y baño, para verla de 1 a 5. A-1

MODERNO PISO ALTO, SE alquila en Empedrado 49, con sala, comedor, 2 habitaciones, baño, cocina y servicio de criados. Ascensor, incinerador basuras. Informa encargado.
A-1

MODERNOS PISOS ALTOS Y BAjos alquilo Animas entre Aramuro y Soledad. Sala, comedor, 2 cuartos, baño y cocina. Llave en la misma.
A-1

ALQUILERES

a-1 HABANA

NEPTUNO-AGUILA, 3o. MODERNO, claro, fresquísimo, sala, comedor dos habitaciones, lujoso baño; centro tiendas y teatros, no gaste viajes, Informan: U-8235. Llaves bajos, barra. A-1

OBISPO 127, ALTOS
Tiene 11 habitaciones y recibidor, lavabos de agua corriente, varios baños privados, agua caliente, propia para casa de huéspedes. Informan: altos y también en la Vidriera de Billetes.
A-1

SE ALQUILAN LOS ALTOS DE UNIversidad esquina San Joaquín, sala, comedor, tres cuartos, baño intercalado, cocina, carbón o gas, informan en los bajos bodega. Precio« 20 pesos.
A-1

ALQUILO LINDO ALTO DE ESQUIna, moderno, Desagüe 71 esquina a Franco. Sala, saleta, comedor, tres habitaciones, baño, cocina, agua, garantizada. Llaves Desagüe 55, casi esquina Oquendo. A-1

ALQUILO
San Rafael 297, entre Mazón y Ronda, Loma de la Universidad. El lugar más fresco de La Habana. Apartamento. Precios muy bajos. La llave enfrente.
A-1

SANTA CLARA Y CUBA, ALTOS, Fabricación moderna, recibidor, sala, 3 cuartos. (Todos los cuartos con vista a la calle), baño intercalado, comedor, cocina y cuarto criados. Informan, allí: Rodríguez y Compañía.
A-1

SAN LAZARO 98, ALTOS, MODERnos, sala, comedor, tres cuartos, baño intercalado, hall, cocina de gas, Infórmes: M-2863 y F-3131. Llaves, en el primer piso. A-1

SE ALQUILA LOMA UNIVERSIDAD San José No. 226, frente parque Varona, altos, sala, dos cuartos, baño lujoso, cocina. Informes M-2863 y F-2124. A-1

SE ALQUILAN ALTOS MODERNOS A. Recio 37, sala, saleta, 3 cuartos, comedor, baño y cocina modernos, 2 habitaciones en la azotea, con servicios. Anton Recio 90, altos, sala, saleta, 3 habitaciones, la llave e informes. Monte 183. A-1

SE ALQUILA: MAZON 37, ENTRE Valle y Zapata, casa de sala, tres habitaciones, baño, comedor, servicio criados. Llaves, en la misma. Informes: U-5858.

SE ALQUILA: VAPOR 2-A., ENTRE Marina y Hornos, casas de 2 habitaciones, baño, cocina, con luz, a 12 pesos. Llaves, en la misma. Informes: U-5858.

SE ALQUILA: HOSPITAL 18, ENtre San Lázaro y Jovellar, casa de sala, tres habitaciones, baño, comedor y cocina. U-5858.

SE ALQUILA: VAPOR 43, ENTRE Hospital y Espada, casas de 2 habitaciones, baño y cocina, con luz, a $9.00 y $10.00. Informes: U-5858.
A-1

INFANTA 85, ALTOS ENTRE VAlle y Zapata se alquila 4 cuartos, sala, comedor, baño, cocina, servicio criados, agua caliente Precio $34.00. Informes: U-2311. A-1

SE ALQUILA: CONDESA 58, BAJOS, sala, comedor, dos habitaciones, todo amplio. La llave, en los altos.
A-1

ALQUILAMOS, SAN RAFAEL Y Hospital, piso alto, moderno, sala, saleta, 3 habitaciones, baño intercalado, cocina. Precio módico Informan: Ferretería de Belascoaín y San Rafael. Telf. U-5215.
A-1

ALQUILAMOS, LUCENA ESQUINA a San Rafael, piso alto, moderno, sala, recibidor, 4 habitaciones, baño intercalado, comedor fondo, cuarto y servicio de criados. Precio módico. Informan: Ferretería de Belascoaín y San Rafael. Telf. U-5215.
A-1

SE ALQUILA PRIMER PISO EScobar 111½ dos habitaciones, sala, comedor, baño, cocina, 25 pesos al mes. Informes: Jovéllar 32 entre Infanta y N. Llave en segundo piso.
A-1

¡BUSCA CASA?
LLAME AL M.6747
SEGURAMENTE ALLI ENCONTRARA LA QUE Vd NECESITA O VAYA A
MORRO Y GENIOS EDIFICIO "GOMEZ"
ALLI LE INFORMARAN

SE ALQUILA: LEALTAD 68, SALA, recibidor, cinco cuartos, baño intercalado, comedor, cocina, pantry, cuarto y servicios de criados. Informan en la misma primer piso.

SAN PEDRO NUMS. 24 Y 26
Se alquilan los hermosos altos, derecha e izquierda y bajos de esta casa, frente a la brisa y a la plazoleta de Luz. Cuenta con comodidades para larga familia, Bufete, Consultorio, Consignación de Vapores, etc., etc. y amplias habitaciones, en la azotea. Las llaves e informes: San Pedro número 6. Dr. Arturo A. Vázquez. Telf. A-9619.
A-1

OBRAPIA NUM. 51
Entre Habana y Compostela. Se alquilan los bajos de esta hermosa casa, divididos en dos locales para almacén, uno grande y otro pequeño, ambos, con servicios completamente independientes, pudiendo comunicarse si así interesase. Las llaves en la Panadería «La Caoba», Obrapía número 42. Informan: San Pedro 6. Telf. A-9619.
A-1

SANTO TOMAS NUM 1
Accesoria C., por La Rosa. Se alquila esta amplia accesoria, con comodidad para familia, en los altos y capaciidad para tres carros, en los bajos. Llaves e informes: San Pedro núm. 6. Telf. A-9619.
A-1

MONTE 399
Alquilo, piso izquierda, moderna casa, comodidades para regular familia. Llaves e informes: San Pedro 6. Telf. A-9619.
A-1

CARLOS III, ESQ. A ESPADA
Se alquila este moderno edificio, compuesto de dos naves, una alta y otra baja, con solidez para cualquier industria, en la planta alta. Llaves e informes: San Pedro número 6. Telf. A-9619.
A-1

ALQUILO DOS CASAS MODERNAS, Jovellar esquina Hospital, altos, tres y cuatro cuartos, sala, recibidor comedor, baño intercalado, cocina y demás servicios. Informan, en la Bodega. F-6186.
A-1

SE ALQUILA, LAGUNAS 41, ALTOS, muy fresca, moderna, dos habitaciones. Llave, de 12 a 6. M-7988 y M-9323.
A-1

SE ALQUILA LA PLANTA BAJA, de la casa Jesús María 117, muy próxima al Gobierno Provincial y Estación Terminal. Precio de situación. Informan en la misma.
A-1

¿NO ES ASI LA VIDA?

Por Dante Quinterno

M.E.C.D. 2016

ALQUILERES

a-1 HABANA

ALQUILO HERMOSOS BAJOS, CON garage, portal, sala, recibidor, tres cuartos, baño intercalado, comedor al fondo, cuarto y servicio de criados, gran patio, Pozos Dulces 14, casi esquina a Bruzón, Ensanche de La Habana, dos cuadras de Carlos III. Llave en la misma. Informan: M. número 164, entre 17 y 19, Vedado: 38 pesos. A-4761. A-1

a-2 VEDADO

ALQUILO FRESCOS Y VENTILADOS altos Paseo esquina 21, terraza, sala, recibidor, gabinete, tres cuartos, baño intercalado, etc. Ultimo precio: 40 pesos. A-8929. A-2

BAÑOS 6, SE ALQUILAN ESPACIOSOS altos, terraza, sala, recibidor, 4 habitaciones, baño intercalado, comedor cocina, despensa, servicio y 2 cuartos para criados. Banco Asturiano, teléfono A-7674. A-2

SE ALQUILA CASITA CON JARDIN, portal, sala, dos habitaciones, comedor, cocina, baño, patio, D 194, esquina a 21, casa madera. A-2

CALLE 23 NUM. 433

Alquilo piso alto, moderna casa, comodidades para larga familia, garage, cuartos de criados. Llaves e informes: San Pedro 6. Telf. A-9619. A-2

CALLE 27 NUMERO 328, ENTRE A. y B., Vedado. Se alquilan modernos bajos, con 4 habitaciones y demás comodidades. Llaves esquina A. A-2

15 ESQUINA A F, VEDADO, RESIdencia lujosa, parque, jardines, portales, sala, recibidor, saleta, escritorio, siete cuartos, dos baños garage, cuarto criados y servicios. Señorita Mora-Oña. F-3072. A-2

VEDADO. CALLE 8 No. 9, SE ALquila en $50.00, con portal, sala, comedor, pantry, cocina, cuarto de criados, servicio y garage en los bajos, terraza, cinco cuartos, recibidor y baño en los altos. Informa: Tavel, teléfono U-1710. A-2

CALLE 27 No. 85 ENTRE E Y F, Vedado, Moderno alto, recibidor, sala, seis cuartos, baño intercalado completo. Cuarto y servicios de criados. Renta $45.00. Informes Obispo 16. A-2

FRESCO CHALET 29 No. 39, INFORman $-7054, la llave al lado. A-2

VEDADO: SE ALQUILAN BAJOS, sala, comedor, tres habitaciones, hall, baño intercalado, cuarto y servicio criados. 19 número 228, entre F. y G. A-2

SE ALQUILA, 18 NUMERO 2, BAJOS modernos, tres habitaciones, cuarto y servicio de criados. Informan: Hotel Colonial», habitación 308, después de las 12 del día. Telf. M-5966. A-2

VEDADO: SE ALQUILA LA CASA, calle 10 número 205, entre 21 y 23: jardín, portal, sala, comedor, 3 cuartos, baño, cocina y patio. Informan: I-3271. A-2

23 ENTRE 14 Y 16, ALTOS, FRENTE a Partagás. Se alquilan fresquísimos y modernos. Cuatro dormitorios, cuarto y baño criada, etc. Informan bajos. A-2 A-2

SE ALQUILA, EN C. NUMERO 296, entre 29 y 31, Vedado, moderna casa, jardín, portal, sala, tres habitaciones, baño intercalado, comedor, cocina, cuarto de criados y servicio. Precio: $30.00. Informan, al lado. A-2

ALQUILO J No. 2, BAJOS, 6 CUARtos, 2 baños intercalados, hall central, sala, comedor etc., con garage. Informes: F-5339. A-2

a-4 MARIANAO Y SUS REPTOS.

MODERNO CHALET 2 PLANTAS, 5 habitaciones, 3 baños, cuartos y servicios criados y chaufeur, garage 2 máquinas Rebajado a $65.00 Avenida Aliados 33, frente escalera Parque Alturas Almendares Abierta de 2 a 6 teléfono M-3848 A-4

MIRAMAR: QUINTA AVENIDA Y calle 30, espléndidos bajos, jardín, gran portal, sala, saleta, comedor, hall, 5 habitaciones, 2 baños intercalados, dos habitaciones de criados, cuarto de chofer, servicio de criados, cocina y pantry. Telf. F-5447. A-4

a-5 J. del Monte y la Víbora

PUNTO ALTO VIBORA ALQUILO CAsa interior, sala, cuarto, comedor, cocina, baño, patio, traspatio, lavadero, $9.00. Vista Alegre 41, entre Lawton y armas. A-5

SE ALQUILA, MUY BARATA, LA casa Armas número 7, casi esquina a Santa Catalina. Llaves, en la Bodega. Informes: FO-3271. A-5

LUZ CABALLERO 14 ENTRE VISTA Alegre y Carmen, detrás Maristas. Lindos altos, terraza, sala, tres cuartos, lujoso baño, comedor, servicios, cuarto criados, garage Llaves encargada fondo. Teléfono F-4845. A-5

PARA EL VERANO

Se alquila casa lindísima, amueblada. En el campo, cerca de la ciudad Sarasota, y frente a la Bahía Sarasota. Diez minutos del Golfo de México. Seis cuartos, sala grande, comedor, biblioteca, cocina, piazza grande. Piso segundo: cuatro cuartos grandes y baño: Tercer piso: dos cuartos para criados. Garage para dos máquinas. Mucho terreno con árboles frutales y jardines. Precio razonable. Para información escrita: Mr. F. G. Grawford, Grawford Manor, Sarasota, Florida. A-13

SE ALQUILA LA CARNICERIA DE 11 y 18, Reparto Almendares, preparada con todos sus útiles y enseres para trabajar. Informan: Teléfono FO-2662. A-13

ALQUILAMOS AUTOMOVILES PAra diligencias y paseos. Manejado por usted mismo. Para más informes llame al U-5942. Latour. Zanja y Lucena. A-13

ALQUILO POR AÑOS O TEMPORAda ¾ caballería. Buena casa avenida gran arboleda. Informes F-4670 A-13

a-13 ALQUILERES VARIOS

PLAYA DE GUANABO ALQUILO en $180-00 toda la temporada, preciosa casa amueblada portal, sala, comedor, 2 habitaciones, baño intercalado completo, cuarto criado, cocina con calentador. Dr. Latorre, F-4483. A-13

PARA MATRIMONIO SOLO SE SOlicita cocinera buena que sera hacer dulces y haga lijera limpieza en la calle L 153, entre 15 y 17 tercer piso, se desean referencias. A-13

b-1 NAVES Y LOCALES

SE ALQUILA ESPACIOSO LOCAL, bajos, ochocientos metros, propio para comercio o industria, en barrio comercial, Cuba 86. Informes, en los altos. Se cede todo o parte. B-1

ALQUILO AMPLIO LOCAL MUY claro, propio para comercio u oficinas, en Neptuno 251, entre Aramburo y Hospital, alquiler razonable. Informes Belascoaín 14, U-5158 y U-5492. B-1

SE ALQUILA UNA NAVE DE 400 metros, toda o en parte, hay 2 tanques instalados para venta de gasolina o sin los tanques, muy barata, lugar céntrico. Infanta 98 y San José. López. B-1

ALQUILERES

b-1 NAVES Y LOCALES

ALQUILO NAVE MODERNA, 556 metros, cementada. Cielo raso azotea, llaves Desagüe casi esquina a Oquendo. B-1

SE ALQUILA

para un buen establecimiento los espaciosos, modernos y bien situados bajos de

O-REILLY 51

frente a La Metropolitana. Informan en el tercer piso y por Teléfono M-7911.

ALQUILO LOCAL MODERNO PROpio para fonda, tiene instalada cocina moderna, nevera, carbonera. Lo mismo para Billares. Dueño: Salud 197, altos, López, de 11 a 2. B-1

SE ALQUILA LA PLANTA BAJA de Compostela 56, entre Obrapía y Lamparilla: salón para establecimiento, con diez metros de frente y doscientos ochenta de superficie. Informan en los altos. Notaría de Fernández Llano teléfono A-8316. B-1

LA NAVE MAS LUJOSA

De La Habana, ocupada, hoy, por el ron «Havana Club». Se alquila para el día primero, 500 metros, local de oficina, cámaras de desinfección, servicios de lujo. Damas 11, entre Luz y Acosta, media cuadra tranvías. Alquiler bajo. Miguel F. Márquez, Empedrado 16. A-8450. B-1

SE ALQUILA BARATA NAVE DE quinientos metros con techo de mampostería, propia para cualquier industria o depósito en Salud No. 229 al lado de la estación de Policía. Llave e informes al fondo de la misma por N. Sardiñas 94. B-1

HABANA Y OBRAPIA, HERMOSOS bajos propios para establecimiento. Informan Edificio Canadá 421, teléfono M-7493. Las llaves en Obrapía 45. B-1

ALQUILO LOCAL DE ESQUINA propio para bodega, otro local de esquina grande especial para puesto frutas, otro local de esquina especial para barbería, grande, barrio de mucho público, al lado de las fábricas Crusellas La Ambrosía, precio muy económico; para informes y trato vea a J. Busto, Zapotes 32, Santos Suárez. B-1

PARA OFICINAS

En el acreditado edificio O-Reilly No. 11, hay algunas habitaciones desocupadas. Aunque no haya pensado en mudarse, véalas. Puede que se embulle y las alquile. Visítenos. No le pesará. B-1

DRAGONES 23. NAVE CAPACIDAD 330 metros, nuevos, alquilo para almacén o desarrollar buen negocio con apertura Mercado Tacón, dista poco más de una cuadra. Informan en los altos. Teléfono I-5639. B-1

SE ALQUILA, A MEDIA CUADRA Infanta, nave de 800 metros, con cinco habitaciones, altas, Desagüe y Plasencia, propia para almacenes o industria. Precios de situación. Informes: U-1177. B-1

LOCALES PARA NEGOCIOS CON CONTRATO POR AÑOS

¿BUSCA? TENEMOS EL QUE UD NECESITA

M. 3166

O VAYA A GENIOS Y MORRO

b-2 APARTAMENTOS

J ESQUINA. ENTRADA VEDADO. Apartamento nuevo, cómodo, fresquísimo, con preciosa vista excelente situación. Sala, comedor, dos cuartos, lujoso baño completo, intercalado. etc. Informa Avelino. B-2

SE ALQUILAN APARTAMENTOS modernos, en San Miguel 96 a una cuadra de Galiano. Informan en la Tintorería. B-2

SE ALQUILAN APARTAMENTOS amplios y claros para oficinas y profesionales con luz, limpieza y elevador a $10, $12 y $15. Edificio Ajuria, Habana No. 86 frente al Parque San Juan de Dios. B-2

EDIFICIO

8 y 19

VEDADO.

APARTAMENTOS DE LUJO

1, 2, 3 y 4 cuartos, baños, cocina, frigidaire, luz, garage. restaurants.

Gran piscina.

F-3131

PALACE APARTAMENTS

APARTAMENTOS-HABITACIONES

Con y sin muebles, baño privado, agua fría y caliente, frescos. Lo más céntrico y alto del Vedado. Calle 25 y Avenida de Los Presidentes. Desde $20.00 a $45 00. B-2

NAVES PARA INDUSTRIAS

Se alquilan de varios tamaños, algunas con chucho de ferrocarril; situadas entre Carlos III, Infanta y Belascoaín. Informe La Vinatera, Arbol Seco y Peñalver. B-2

GRAN CASA PARA FAMILIAS, MONte 5, al lado de la Compañía Cubana de Electricidad, antiguo Hotel «La Purísima». Apartamento con baño privado, agua caliente, balcón. Habitaciones con balcón, muy frescas. Casa de orden y mucha limpieza. Con o sin comida. Telf. M-8586. B-2

b-3 DEPARTAMENTOS

ALQUILO DEPARTAMENTOS, COmodos y baratos. Un mes de garantía, Victor Muñoz 53. B-3

DEPARTAMENTOS PARA FAMILIAS

En el Vedado, Edificio «Alaska», 23 esquina a M. Se acaban de desocupar dos departamentos. Apresúrese, si le interesan. Se alquilan en seguida. Infórmese y no alquilará en otra parte. B-3

ALQUILERES

b-4 HABITACIONES

PARA HOMBRE SOLO DE BUENAS costumbres, se alquilan dos habitaciones en la azotea de Empedrado 49, Hay ascensor. Informa encargado. B-4

AGUACATE 30, 2o. PISO, UNA HAbitación anexa baño con todo confort, casa particular. Teléfono M-9450 B-4

$10.00 DOS HABITACIONES EN CONcordia 179 A, esquina a Aramburo, altos, de la bodega. Llaves e informes en la misma. Tlfns. U-6714 y A-4454. B-4

SE ALQUILA HABITACION AMUEblada en casa de familia, vista al mar Manrique y Malecón, 5o piso, departamento 19, hay elevador. B-4

SE ALQUILA UN APARTAMENTO para la calle y habitaciones muy frescas con comida o sin ella. Bernaza No. 50 piso 2o. B-4

ALQUILO HABITACIONES CON O sin comida, baratas, continuación Prado. Calle Cárdenas 65, altos, frescas, claras, amplias, buen baño, vista calle, seriedad casa elegante. Cambiamos referencis. B-4

SE ALQUILAN DOS HABITACIOnes, con vista a la calle, las dos, en casa moderna, particular, juntas o separadas, con comida, independientes, Manrique 49, esquina a Concordia, altos. B-4

MATRIMONIO RESPETABLE, SIN niños, alquila habitación a matrimonio o dos señoras con toda asistencia, agua caliente. Precio económico. Unicos huéspedes, San Lázaro 161, segundo piso. Telf. M-6522. B-4

OBISPO 82, POR VILLEGAS, UNA cuadra de Prado. Vean que buenas habitaciones todas vista a la calle y toda asistencia, agua caliente. Una persona: $25.00. Dos: $34.00 y $38.00. Muy buen servicio. Telf. M-8046. B-4

SE ALQUILAN DOS HABITACIOnes a hombres solos o matrimonios sin niños, con comida, si se desea. Lealtad 88-A., altos. B-4

RESIDENCIA PARA FAMILIAS HOnorables. Amplias y ventiladas habitaciones, frente al mar, a la brisa, regios baños, agua caliente y fría. Puede comer. Precios económicos, San Lázaro 75, esquina a Crespo. Telf. A-9571. B-4

EN VILLEGAS 21, ESQUINA A EMpedrado, habitaciones exteriores con agua corriente y teléfono a hombres solos o matrimonio sin niños. B-4

CUBA 86, ENTRE TENIENTE REY y Amargura, edificio moderno, fresco, tranquilo. Habitaciones con agua corriente, luz y llavín. Moralidad. Precios económicos. B-4

VEDADO. ALQUILO UNA O DOS habitaciones a persona sola o matrimonio sin niños, con agua corriente, precio reducido. Calle H No. 93, altos. B-4

BUENAS HABITACIONES, BAÑO privado, alquílanse toda asistencia para matrimonios También individuales con y sin baño. Buena comida. Economía. Línea 28 casi esquina J. Vedado. Teléfonos F-6328 y F-6589. B-4

HABITACIONES PARA HOMBRES solos u oficinas, muy baratas. San Lázaro 217, altos, entre Escobar y Gervasio Adriano B-4

FAMILIA HONORABLE, ALQUILA habitación a señora o señorita, con toda asistencia. 15 número 26, altos, entre D. y E., Vedado. B-4

HABITACIONES: $4.50, OQUENdo número 14, entre San Miguel y Neptuno, a hombres solos; Benjumeda esquina a Arbol Seco, altos Fonda, una habitación a hombres solos. Más informes: Maximino. Telf. I-3173. B-4

EN EL VEDADO. — MATRIMOnio solo, cada una o dos habitaciones en chalet muy fresco a matrimonio o señoras. Se cambian referencias. Baños 245, esquina 25, teléfono F-5842. B-4

EDIFICIO CUBA», SEIS PISOS, EMpedrado número 42. Se alquilan amplias y ventiladas habitaciones, muy baratas: elevador, lavabo, luz toda la noche. Orden y moralidad Telfs. M-2515 y M-5113. B-4

b-5 CASAS DE HUESPEDES

CASA DE HUESPEDES: HABANA 110, altos, entre Lamparilla y Obrapía. Vea las mejores habitaciones, con vista a la calle. Excelente comida. Buen trato y moralidad. Agua caliente a todas horas. Precios módicos. B-5

RESIDENCIA FAMILIA «LA CENtral». En estos meses de calor nada como una casa fresca. Esto, amplias habitaciones y magnífica comida lo encontrará Prado 65 esquina Sevilla A-9009. B-5

GRAN RESIDENCIA DE FAMILIAS, el mejor punto de Prado 104 En la misma, pensión completa para caballeros, 20 pesos. Se admiten abonados al comedor. Se exigen referencias. B-5

b6 HOTELES

HOTEL «ANDINO»

San Lázaro 490, esquina M. Moderno, amplio, céntrico. Cómodos apartamentos, únicos en su clase. Habitaciones con baño y balcón. Excelentes comidas. Ascensor y garage propio. Precio sin competencia. B-6

HOTEL 'IDEAL ROOM'

PRADO 93-B., (POR PASAJE)

¿Desea vivir en casa tranquila, mejor que en su propia casa? Visite esta gran casa, aunque sea por curiosidad Por dentro, la mejor. Precios para matrimonios, con comida y toda asistencia, desde $35.00 a $45.00 Hay apartamentos de dos habitaciones, con balcón y baño a Prado. Exigense referencias de moralidad y pagos

NO PASE CALOR

No se prive del placer del baño, por falta de agua.

HOTEL SAN CARLOS

Habitaciones frescas. Agua a todas horas. Comida selecta.

Precios por mes, con comida:

Matrimonio **$ 45 á 60**

Una persona **$ 30 á 40**

Hay departamentos familiares. EGIDO Y MONTE

Lea AVANCE todas las tardes. Dirigido por José I. Rivero

ALQUILERES

b6 HOTELES

HOTEL NEW YORK

Al lado de la Cuban Telephone. Dragones 16 M-7862 **Los mismos dueños del Hotel Boston.** El preferido por las familias del interior. Abonos por día, semanas y meses. Precios económicos. Esperamos su visita. Amplios apartamentos. B-6

HOTEL TROTCHA

CALZADA Y DOS, VEDADO.

Próximo a los Baños de Mar. Economía. Confort. Amplias y frescas habitaciones con baño privado y todo servicio, rodeado de jardines Una persona: 35 pesos. Dos personas, desde 55 pesos. F-1076. B-6

THE SAVOY

F. Y 15, VEDADO

Telf. F-6616

Situado en un lugar alto del Vedado. Con fácil y frecuente comunicación, con la Ciudad y Repartos. Rodeado de jardines. Con 600 metros de hermosos portales. Las habitaciones tienen ventilación directa, teléfono, baño privado, con agua fría y caliente. Precios moderados, incluyendo tres excelentes comidas. El servicio en mesas separadas, para cada familia.

HOTEL COLONIAL

San Miguel 62, casi esquina Galiano, Residencia para familias. Apartamentos y habitaciones; baño privado, elevador día y noche. Magnífico restaurant, octavo piso. Cocina criolla y española, con carta. Moralidad, M-5966 y M-5967. B-6

HOTEL «VANDERBILT»

Lo más alto, saludable y económico, Neptuno 309, esquina Mazón Habitaciones de esquina, con baño privado, propias para quien convenga vivir cerca Universidad o los Hospitales Calixto García y Mercedes. B-6

Hotel CAMPOAMOR

Habitaciones con baño privado, agua fría y caliente, con o sin comida. Absoluta moralidad. Compostela 106. B-6

HOTEL 'ROMA'

NUEVO DUEÑO.

NUEVO ADMINISTRADOR.

O-REILLY Y AGUACATE

A dos cuadras del Parque Central. Viva cómodo y confortablemente servido en hotel de primera. Lujo en las habitaciones, en los baños y en el roof. Comida insuperable. B-6

b7 CASAS DE COMIDAS

SERVIMOS CANTINAS A DOMICIlio. Precios: una persona, $0.40; dos, $0.60. Buena comida y hora fija. Pruebe y será nuestro cliente. Bar «El Polo», Reina y Angeles. (Hablen con el cocinero). B-7

CASA FAMILIA MORAL, DESEA encontrar personas serias que deseen comer. Se dá almuerzo a señoritas empleadas. Buena comida. Precios bajos. San Miguel 97, bajos, teléfono U-5933. B-7

SE SOLICITAN

s-P Personas de Ignorado Paraderos

AVISO. DESEO TENER ENTREVISta o correspondencia con los Herederos de José Ignacio Colón, asunto de interés, Carmelo Pascual y Medina, Procurador Público, Céspedes 58, Bejucal. SP.

SE DESEA SABER EL PARANERO del señor Antonio Cabado y Santamarina, su madre lo busca. Teresa Santamorina, Picota 72. S.P.

s-A Solicitud de Alquileres

SE DESEA ALQUILAR CASA PEgada al mar preferible reparto Miramar, no menos de tres dormitorios, Dirigirse R.P. Apartado 143, Habana. SA.

CASA ESPACIOSA O DOS CONTIguas, que tengan en conjunto más de cuatro baños y doce o quince dormitorios. Estable. Buena paga. Precio razonable. Teléfono F-5658. S-A

s9 Agencias de Colocaciones

LA AGENCIA DE COLOCACIONES, La Casa Susana, le ofrece cocineras y repostera, americanas y españolas, con buenas referencia; lavanderas, muy buenas y con referencias; criados de ambos sexos todos con excelentes referencias, americanos, españoles y del país. Llame: Telf. FO-2555. B-9

SI NECESITA CUALQUIER CLASE de servidumbre, llame a «La Habanera», U-1880 y le serviremos con rapidez personal escogido con referencias, extranjeros y del país. Neptuno 255 esquina a Espada. B-9

«LA MATANCERA»: A-7740, SERVImos rápidamente criadas, cocineras, choferes. Toda clase de servidumbre y empleados, de ambos sexos, con referencias. Sol 111, entre Egido y Villegas. B-9

s-1 CRIADAS Y CRIADOS

SE SOLICITA UNA ESPAÑOLA, PAra limpiar, por horas. Informan en Soledad 46, Bodega. S-1

SOLICITO CRIADA ESPAÑOLA DE mediana edad que sepa trabajar bien y tenga buenas referencias. $15, sueldo y uniformes. Vedado: calle 15 No. 380, entre 2 y 4. S-1

SE SOLICITA UNA BUENA COCInera, que duerma en la colocación y que tenga referencias. En la misma una criada de mano blanca o de color. Informan: Telf. I-2484. S-1

SE SOLICITA MUCHACHA ESPAñola, para los quehaceres de tres personas. Sueldo: 12 pesos, Estrella 51 segundo piso, entre San Nicolás y Rayo. S-1

SE SOLICITA UNA MUCHACHA blanca para criada de manos en Campanario 70, altos. S-1

SE SOLICITA UNA COCINERA Y una criada de mano. Tienen que saber su obligación. Informan en San Lázaro 335, altos, esquina a Basarrate. S-1

s2 COCINERAS Y COCINEROS

SE DESEA UNA BUENA COCINEra blanca de mediana edad que sepa cumplir con su obligación, duerme en la colocación. San Mariano y Luz Caballero, Villa María, Víbora, de 8 a 4. S-2

SE SOLICITA UNA BUENA COCInera para Campanario 70, altos, que de referencias. S-2

SE SOLICITA COCINERA MEDIAna edad y que limpie y duerma colocación, Man Mariano 90, entre Juan Delgado y Goicuría. S-2

SE SOLICITAN

s3 MANEJADORAS

SOLICITO MANEJADORA JOVEN, española, que sepa lavar y planchar muy bien y dormir en la colocación. Estrella 6, altos. S-3

s10 OFICINISTAS

SE SOLICITA UNA SENORITA DE MAS DE 20 AÑOS, PARA CAJERA

Que tenga práctica en cobros en ventanilla y sepa hablar inglés, escribir a pluma, con referencias y detalles, a la Antigua Casa de J. Vallés, San Rafael esquina Industria. S-10

AGENTES

Para todas las plazas de la República, solicitamos para la venta de artículos de novedad, único en Cuba, y otros, para el hogar. Remitan $1.00 y recibirán muestras y si desea informes, mande 5 centavos en sellos. Evaristo Torres, Apartado 1345, Habana.

DISTRIBUIDOR PARA TERRITOrio, exclusivo. Pequeña inversión en mercancía. Artículo de gran mérito. Solicitamos hombre de alta calidad, acostumbrado a ganar 10,000 pesos anuales. Flintex Corporation. 132 West, Calle 57, New York, U. S. A. S-11

ATRACTIVA PROPOSICION PARA hombres iteresados ganaf sobre $100.00 mensuales en honorable ocupación, trabajando desde su casa, Pida informes Universal (Box 3 Station 1, New York). S-11

PARA LA HABANA E INTERIOR de la Isla, necesitamos vendedores activos, ganando magnífica comisión, por adelantado. Artículo fácil, atractivo y útil. Gorriarán y Michelena, Edificio La Metropolitana 809, Habana.

s11 Agentes y Vendedores

NECESITAMOS HOMBRE ACTIVO de buen porte, que tenga facilidad de palabra, negocio exclusivo de inteaés general. Trabajo prestigioso y lucrativo. Oportunidad para persona de ambiciones. Vea al señor Vega, Manzana de Gómez 217. S-11

NECESITAMOS VARIOS HOMbres mayores de eda d, con referencias, que sepan las cuatro reglas, para emplearlos en compañía americana, con cargos bien retribuidos. Preguntar por Mr. Frank, en Bernaza No. 3, entrada por la Real Silk, altos, el próximo martes día 21 a las 3 p.m. No tratamos este asunto por correspondencia S-11

VENDEDORES

Solicitamos para el Interior de la República, Chocolate Malteado Vitaminado «Tabú», Dep. San José 126 y medio. Escríbanos, no perderá su tiempo. S-11

s13 SOCIOS

SOCIO CON ALGUN CAPITAL PARA negocio en marcha que produce 600 pesos mensuales. Habana 73. S-13

SE SOLICITA UN SOCIO CON 800 O 1,000 pesos para una bodega en uno de los mejores lugares de los alrededores de la Habana. Gastos muy reducidos. Informes: Tamarindo No. 20, bajos. S-13

s14 SOLICITUDES VARIAS

PELUQUERO PARA SEÑORAS.

que sepa bien su oficio, se necesita para Peluquería de una capital de provincia. Informarán en el hotel Telégrafo, Prado 114, habitación 104, de 11 a 2 p. m. S-14

SE OFRECEN

s-1 CRIADAS Y CRIADOS

SE OFRECEN DOS CRIADAS ESpañolas, una para cuartos y coser otra de comedor, sirve a la rusa, tienen muy buenas referencias, les gustan los repartos. Telf. A-2243. O-1

SE OFRECE ESPAÑOLA JOVEN Y otra muchacha blanca para criadas de cuarto o de mano, otra de color para cocinera o criada. Sra. Rodríguez, I-3552. O-1

MUCHACHA SERIA SE OFRECE PAra cualquier trabajo, prefiere ayudanta de cocina o lavandera, va al campo, se ofrece por poco sueldo, si le permiten un niño de 3 años tranquilo; si no le permiten el niño no acepta. Informan: Inquisidor 46 esquina Acosta. 7o piso, habitación número 42. O-1

SE DESEA COLOCAR UNA JOVEN española, para cocinar y limpiar. U-5470. O-1

SE DESEA COLOCAR UNA JOVEN española para criada de mano o de cuartos. Sabe lavar y planchar. Es trabajadora y formal. Tiene referencias y va al campo. Telf. U-5470. O-1

SE DESEAN COLOCAR DOS ESPAñolas, una de criada de mano o para cuartos; y la otra, para manejadora. Llevan tiempo en el país y saben trabajar. Tienen referencias. Telf. F-3017. O-1

SE DESEA COLOCAR UNA JOVEN española, de criada de mano. Tiene referencias. Telf. A-0424. O-1

SE DESEA COLOCAR UNA COCINEra del país. Sazona a su gusto, no hace limpieza y duerme fuera. Tiene buen carácter y buenas referencias. Prefiere Vedado. Informes: F-5124. O-1

SE DESEA COLOCAR UNA MUCHAcha española, de criada de mano, cuartos o comedor, acostumbrada al servicio fino. Tiene referencias. Telf. M-5554. O-1

COCINERA ESPAÑOLA, MEDIANA edad, desea colocarse para Reparto Almendares. Tiene buenas referencias y no duerme en la colocación. Avisar al teléfono FO-2807. O-2

UNA JOVEN DE COLOR, EDUCADA y cumplidora, se coloca de cocinera, en la Víbora o alrededores. Diga sueldo. Telf. I-7326. O-2

s-2 COCINEROS Y COCINERAS

UN COCINERO ASIATICO SE NEsea colocar en casa particular o comercio, cocina española y criolla y repostero fino, con buenas referencias. Informa Felipe Yi, calle Dragones 94, bajos, M-7010. O-2

SE OFRECE UNA SEÑORA DE MEdiana edad, de color, para cocina o lavar, ganando buen sueldo. Benavides No. 45, Luyanó, Telf. X-2022. O-2

COCINERA DE COLOR DESEA CASA chica sabe cumplir con su obligación, limpia y honrada, solo Vedado, dormir fuera. Tintorería teléfono F-1683 B y 11. O12

SE DESEA COLOCAR UN COCINEro del país repostero, mucha práctica bien sea huéspedes, establecimiento o se hace cargo de una cocina. Informan al teléfono M-4736. O-2

SE OFRECEN

s2 COCINERAS Y COCINEROS

SE OFRECE COCINERA REPOSTEra española, sabe variar las comidas, y hacer dulces finos, con muy buenas referencias. Telf A-3343. O-2

COCINERA REPOSTERA MEDIANA edad alemana desea colocarse para cocinar solo y ayudar en la limpieza cocina criolla y americana. Tiene referencias. Teléfono M-7313. O-2

DESEA COLOCARSE COCINERA DE color, lleva tiempo en el país, cocina criolla y americana, sabe repostería en casa de huéspedes o particular. Tiene referencias. 19 esquina a 10, teléfono F-4449. O-2

SE OFRECE, SOLO PARA LA COcina, buena cocinera y repostera, madrileña. Cocina criolla, española y toda clase de platos finos. Es limpia y dispuesta. Tiene referencias. Telf. F-2632. O-2

SE DESEA COLOCAR UNA JOVEN española, para cocinar. Sabe de repostería y desea casa de moralidad. Telf. M-4603. De 9 a 12 y de 3 a 6. O-2

SE DESEA COLOCAR UNA ESPAñola, de cocinera y repostera. En la misma, una para comedor. Tienen buenas referencias. Informes: Calle I. número 228, Vedado. O-2

s3 MANEJADORAS

DESEA COLOCARSE UNA JOVEN española para criada de comedor o de cuartos, sabe bien su obligación cumplidora en su trabajo, es cariñosa con los niños, tiene referencias, teléfono M-2183. O-3

SEÑORA JOVEN PARA ACOMPAñar, cuidar niño, inglés, referencias muy buenas. Telf. FO-2443 calle B entre 12 y 14, (Reparto Almendares) Contestar teléfono en oficina de Doctor. O-3

s-7 Lavanderas y Lavanderos

SE DECEA COLOCAR UN JOVEN chino lavandero en casa particular, lavar y planchar ropas finas todas clases, muy práctico, tiene buenas referencias donde ha trabajado. Informes F-6134 y F-6015. O-7

s8 CHOFFERES

SE DESEA COLOCAR UN CHOFERmecánico. Informan: Telf. F-1608. O-8

s10 OFICINISTAS

ESPAÑOL, SE OFRECE PARA LLEvar su contabilidad por horas y a precios reducidos. J. López, Consulado No. 82, Teléfono A-6615. O-10

O14.—OFERTAS VARIAS

JOVEN DELINEANTE, CON CONOcimiento de Agrimensura y manejo de aparatos de Ingeniería desea colocarse con ingeniero, agrimensor o contratista, etc. Posee un tránsito, lienza, etc. No tiene pretensiones. M. González Castellanos, Amargura 31, Dto. 5. Teléfono A-9328. O-14

SE OFRECS UN MATRIMONIO ESpañol para el servicio de casa particular o para encargado de finca o casa apartamentos, tienen referencias teléfono U-1139. O-14

COMPRAS

v-1 CASAS

COMPRO CASAS Y SOLARES, HAbana, Vedado y Repartos de Marianao. Facilito dinero en hipoteca, Neptuno 208 U-1802 entre Oquendo y Soledad Llenin, Propietario. C-1

6 Automóviles y Accesorios

COMPRO

Auto Packard que sea del año 1930 abierto y de siete pasajeros. Inmormes Ing. Bergese, calle Habana 57, altos, telf. A-7666. C-6

COMPRO AUTOMOVILES USADOS

En buen estado, para la venta o propios para desarmar.

Accesorios y respuestos nuevos, de importación y también de uso. Todos a precios baratísimos.

J. S. García, Galiano 45, entre Virtudes y Concordia. M-2676. Habana.

v-7 MAQUINARIAS

COMPRO MOTOR DIESEL VERTIcal de 5 a 15 HP. y bomba sin fin, para pozo profundo Rubén Mora, telf. U-2233 de 7 a 11 de 1 a 5. C-7

COMPRO BOMBA VACIO, QUE HAga 27 pulgadas vacío tubo succión, una y media a tres pulgadas, preferible movida por polea. Informes: L. Muro, Gran Hotel, Teniente Rey. A-1002, de 2 a 3 p. m. C-7

v-9 MUEBLES Y PRENDAS

M-7116: COMPRAMOS MUEBLES FInos y corrientes, objetos de Arte y automóviles. Operaciones rápidas. Dinero en mano. Llame: Telf. M-7116. C-9

COMPRAMOS MUEBLES, MAQUInas de coser escribir, lámparas, neveras, juegos de cuarto, sala y comedor. Telf. U-1488. C-9

A-8878: COMPRAMOS MUEBLES DE todas clases: objetos Arte, oficinas, radios, máquinas coser escribir, neveras, ropa. Todo. Atendemos llamadas, noche y día, inclusive, domingos. Vamos al campo. A-8878. Reina 22. C-9

U-6319 COMPRO MUEBLES DE TOdas clases, máquinas coser, scribir, baúles, maletas, oro, plata, porcelana, objetos, arte, ropa burós, seriedad, discreción, voy enseguida, llame U-6319. C-9

ORO, PLATA Y PLATINO

Compramos en joyas, objetos o monedas rotas. Facilitamos dinero sobre joyas.

BAHAMONDE Y COMPAÑIA

Amistad 94, casi esq. a San José. C-9

A-9115: COMPRAMOS MAQUINAS SINGER

(Nuestra especialidad). También de escribir. Radios, muebles. Pagamos bien. Avísenos: A-9115, o venga a **«La Casa Arias», Angeles número 38, esquina a Sitios.** Cambiamos Hacemos toda clase de operaciones. Recuerde: A-9115. C-9

ORO Y PLATA

Compramos prendas, monedas de oro, cubanas, americanas y otras naciones. Juegos u objetos de plata, de cualquier clase, sanos o rotos.

CARBALLAL Y HERMANOS

San Rafael 138, entre Gervasio y Belascoaín U-5744 Pagamos más que nadie y vamos a domicilio. C-9

U-2530: COMPRO

Liquido casas completas toda clase de objetos: plata, porcelana, adornos todas clases, jarrones, columnas, lámparas, pianos, libros, máquinas de coser y escribir. Compro todo. **Pago más que nadie.** Negocio rápido. C-9

COMPRAS

9 MUEBLES Y PRENDAS

U-4800 COMPRAMOS

Objetos plata, cubiertos, juegos de café y te, lámparas, porcelanas, jarrones, vajillas, bronces, abanicos nacar, oro y brillantes Muebles oficinas, máquinas escribir, coser, archivos, alfombras, tapices, cuadros «El Ras», Zanja y Lealtad. C-9

M-3268: COMPRO MUEBLES FInos y corrientes: máquinas escribir, coser, archivos, pianolas, baúles, objetos de Arte, bronces, porcelanas, plata, juegos de café, vajillas, cuartos. Compro todo. Telf. M-3268.

M-9144. COMPRA ROPA, ZAPAtos señora y caballero, máquina coser, escribir, baúles, maletas, neveras, instrumentos, muebles, todo lo que quiera vender voy al campo, camión en puerta, dinero mano. C-9

A-8760: COMPRO

Objetos de Arte, oro y plata. Pago bien. Operación rápida. Absoluta reserva. También compro muebles modernos. A-8760. C-9

A-7795 Compramos Muebles

Modernos y de todas clases. Pagamos más que nadie. Vamos en seguida a domicilio. Monte número 85, entre Aguila y Amistad También alquilamos y vendemos a los precios más bajos. **Recuerde: A-7795.** C-9

M-2104 COMPRAMOS MUEBLES, máquinas de coser, de escribir, también toda clase de objetos de arte. Pagamos más que nadie. Llame al teléfono M-2104. C-9

COMPRO ORO, PLATA,

y platino. Pago más que nadie. Reserva absoluta. «La Nacional», Villegas No. 93, entre Teniente Rey y Amargura. teléfono A-9915. C-9

M-7084. COMPRO MUEBLES, MAquinas coser, escribir, neveras, buró, porcelana, pianos, libros, efectos clínicas, archivos, espejos, antigüedades, objetos arte, pago alto precio. Negocio rápido. M-7084. C-9

ORO Y PLATA

Compramos joyas de oro, objetos de plata, en juegos o rotos, monedas de oro y plata. La casa más antigua en este negocio y la que mejor paga. Vamos a domicilio.

CARBALLAL Y HERMANOS

San Rafael 138, entre Gervasio y Belascoaín. Telf. U-5744.

M-9136

Compro máquinas coser, escribir, archivos, contadoras, vidrieras, mostradores, enseres completos, café, oficinas, neveras, pianos, radios, lámparas, baúles, maletas, compro de todo. Avise a esta casa negocio rápido. M-9136. C-9

ARRENDAMIENTO

v-1 CASAS

TOMO EN ARRENDAMIENTO UNA casa grande de inquilinato o de apartamentos; me hago cargo de los arreglos. Doy la garantía que se me pida. Informes: Teléfono M-2219. AA-1

v-3 FINCAS RUSTICAS

TOMO EN ARRENNAMIENTO, FINca de una a dos caballerías, con buena casa familia, con no menos de 4 habitaciones, de Habana a Santiago de las Vegas a Hoyo Colorado. Tiene que tener de todo y buena tierra. Informes: Sotolongo Concordia 24. AA-3

VENTAS

1 CASAS

CALZADA DE ZAPATA ENTRE A y B, más de 2,000 metros en $8.000. Zanja entre Escobar y Gervasio, con 40 habitaciones, 500 metros en 12.000 pesos. Informan: F-6450. V-1

SE VENDE MUY BARATA, CASA de dos plantas, situada e n el Reparto Buenavista con frente a la Avenida 5a. Informa la dueña en la calle Cocos número 8, Cerro. V-1

URGE VENTA CASA $3.700 PRECIOsa moderna en Primelles, Cerro, 11 por 38, 3 cuartos baño intercalado, entrada máquina, es un regalo véala. Informes Primelles 82, no corredores. V-1

VERDADERA GANGA: SE VENDE una preciosa casa en La Lisa, de Marianao compuesta de jardín, portal, sala, saleta, dos cuartos con baño intercalado, cocina grande y garage en $1.500. Informan Habana 35, altos. V-1

CASA DOS PLANTAS, RENTA $43.00, próxima San Lázaro: $3,500; Benjumeda, moderna, techos monolíticos, sala, comedor con columnas escayola, 3 cuartos, baño completo, etc. $3,200. Smith, Tejadillo 16. M-3712. V-1

SE VENDE PRECIOSA CASA, ALtos y bajos, lugar alto, fresco, tranquilo. Jardín grande, garage para dos máquinas, taller, habitación chofer, agua Vento y pozo. Váyase por carrito Zanja a Marianao Reparto Nogueira, apeese calle Almendares, pregunten bodega La Rosita, informan, también: FO-1653. V-1

REPARTO LAS CAÑAS: SE VENDE barata casa madera, pisos cemento, portal, dos accesorias, 14 habitaciones, patio, servicios, 11 por 36 mts. Buena renta. Hernández, Prensa 40. V-1

VENDO CASA, CALLE NEPTUNO

La más comercial de La Habana, de 3 plantas, moderna, con una medida de 7 x 34. Costó: $75,000. Hoy: $20,000. Sr. Quintana,, Chacón 23. M-8182 y FO-2188.

GANGA: CHALET EN $2,000

Y reconocer $3,000 a plazos cómodos. Situado Ampliación Almendares, próximo al Campo de Aviación. Compuesto de jardín, portal, sala, comedor, cocina, patio, garage, un cuarto y servicio criados. Altos: 3 cuartos, saleta, 2 terrazas, baño completo, closets. Dueño: FO-2188 y M-8182. V-1

VEDADO: CALLE 15, PRECIOSO chalet, moderna construcción, techos monolíticos, garage: $17,000; otro chalet, en Paseo, a la brisa y con facilidades de pagos. Guillermo Delmonte, Habana 84. A-2474. V-1

A LOS COMPRADORES DE GANgas. Fíjense bien. Tengo casas con mucho terreno, bien situado y bueno, de 200 pesos, a 1,000 pesos y a 1,500 pesos y arboleda; casa de 500 metros, 14 cuartos y 2 accesorias, que rentan 38 pesos, asegurada en 2,500 pesos, por el precio de 1,600. Tengo otras tres, con una renta de 200 pesos, cada una, a 18,000, 16,000 y 14,000 pesos. Tienen hipoteca dentro de la moratoria. Tengo varias propiedades, como ganga. Casas de 2,800 pesos, con 30 pesos de renta mensual y fincas, grandes y chicas. Véanme y se convencerán. No admito corredores. Sólo compradores, verdad, Tejadillo 16, bajos, esquina a San Juan de Dios, Manolo. Telf. M-3712, de 9 a 12 y de 3 a 6.

VENTAS

v-1 CASAS

VEDADO: SOLAR DE ESQUINA, A la brisa, una cuadra tranvías. Unico en su precio. Otro, en la Loma, 16 x 40. Otro, calle 21, a $10.00 metro, (acera sombra). Guillermo Delmonte, Habana 84. A-2474. V-1

AMPLIACION DE ALMENDARES: calle 13 entre avenidas 4a y 5a, se venden tres casas, juntas o separadas. Informa: Gastón Reyes, Obispo y Habana, Departamento 601, telf. M-9019. V-1

GERARDO MAURIZ. M-7586 METROPOLITANA 538

VEDADO: LUJOSA RESIDENCIA, una planta: $25,000. Otra: $18,000, con 5 habitaciones, 2 baños. Otra: $6,500. Un chalet: $15,000. Otro: $12,000. Gerardo Mauriz. M-7586, Metropolitana 538.

ALTURAS: PROXIMO AL CONDE Rivero, casa moderna: $8,000. Otra: $7,500. Otra, Sierra: $5,000, garage. Otra, colosal, frente al Parque: $9,500. Gerardo Mauriz. M-7586, Metropolitana 538.

VEDADO: PROXIMA 23, CHALET moderno, decorado, techos monolíticos, sala, comedor, 3 amplias habitaciones, bonito baño: $5,600. Otra, 4 habitaciones, 50 metros de fondo: $5,000. Gerardo Mauriz. M-7586. Metropolitana 538.

REPARTO SAN MIGUEL, ARELLAno: moderna casa, en la Loma, brisa, portal, sala, comedor, 2 habitaciones, bonito baño, patio: $2,600. Gerardo Mauriz. M-7586. Metropolitana 538.

PROXIMA A BELASCOAIN, MOderna, techos monolíticos, columnas, decorada, sala, comedor, 3 habitaciones, buen baño, patio: $3,300. Otra, 2 plantas: $5,200. Gerardo Mauriz. M-7586. Metropolitana 538.

REINA: PROXIMO BELASCOAIN, 8.40 x 30: $9,800. Aguila, 5.50 x 28: $5,000. Concordia, 6 x 25: $5,000. Manrique, moderna, 4 plantas: $2,500. Consulado ,esquina Comercio: $35,000. Otra, 2 plantas: $22,000. Gerardo Mauriz. M-7586. Metropolitana 538.

SAN MIGUEL: PROXIMO BELAScoaín, 2 plantas, espléndida: $9,000. Consulado, 2 plantas: $11,000. Próxima a Palacio, 2 plantas: $4,750. Malecón, 5 plantas: $20,000. G. Mauriz. M-7586. Metropolitana 538. V-1

MIRAMAR: SE VENDE CASA, QUE es un palacete, brisa, construcción moderna, techos monolíticos, 2 plantas, garage dos baños lujo. Guillermo Delmonte, Habana 84. A-2474. V-1

ALMENDARES. VENDO PRECIOsa casa acera brisa, recién fabricada para persona de gusto, constructor: Juan Alonso Rodríguez. FO-2265. V-1

PINAR DEL RIO: GRAN PROPIEdad vendo barata, dejo hipoteca muchas facilidades, embargo para Europa, admito créditos hipotecarios casas en Habana. Sr. Fernández, teléfono A-6188. V-1

2 SOLARES

VENDO SOLAR A PRECIO INCREIble. Calle 22, Reparto Miramar, Garcilaso de la Vega. M-4143, Aguila 99. V-2

VEDADO. DESDE $3.00 ALMENDAres desde $1.20, Santos Suárez Juan Delgado a $2.00 frente Quinta Canaria a 50 centavos, tengo 14,000 varas Zanja 119, García. Telf. U-1363 V-2

SOLAR ESQUINA 18x36 VARAS 630 1.60, lo mejor Santa Amalia, otro centro 15x45 varas, 635 a $1.50, San Mariano pegado Mayía Rodríguez Neptuno 208, U-1802. Llenin. U-2

SOLARES: NICANOR DEL CAMPO calle 6, La Sierra: $3.00, pegado Calzada Columbia; otros más, regalados. Fincas rústicas, baratas. Emilio, Aguiar 98. M-6886.

NINERO HIPOTECAS, CUALQUIER cantidad, interés muy bajo. Operaciones en 24 horas. Mucha reserva. Emilio, Aguiar 98. M-6886

SOLARES: VEDADO, CALLE 23: $3,500 a $2,500, $1,500 y $1,000. Aproveche esta ganga. Véame Urge liquidación. M-6886 Aguiar 96 Emilio.

HERMOSO Y LUJOSO CHALET, VEdado: $5,500 con grandes facilidades de pago. Entrada para garage, traspatio con frutales, pegado 23. Emilio, Aguiar 98. M-6886. V-2

GANGAS: VENDO MAGNIFICO LOte terreno para establecer industra, 3,100 varas, Calzada del Cerro, próximo Avenida Rancho Boyeros. Solar Tamarindo, rodeado grandes industrias, 10 x 50 varas. Solar con alguna fabricación, Marqués González, acera de la brisa, 23.50 varas de frente. Total: 1,117 varas cuadradas. Haga oferta. Sr. Fernández, M. Gómez 453. M-2758. V-2

SOLARES, GANGAS: ALTURAS DE Almendares, acera de sombra, linda con Avenida de La Paz 17 por 38: $2,200; Miramar, acera de sombra, todo fabricado: $3.00 vara; dos solares, frente al Parque: $2.50á calle Doce, Almendares, esquina, 47 x 44. Precio: $2.00. Vedado, Calzada, 2,000 metros: $8.00. Todo o parte. Estévez, una cuadra antes Infanta, 221 metros: $5.00 metro. Calzada de la Víbora, 1,400 metros, cambio por casa, abonando diferencia o por crédito hipotecario. Smith, Tejadillo 16. M-3712.

CON FACILIDADES DE PAGO, Y EN proporción, se vende magnífico y bien situado solar, de 20 x 50 metros, aproximadamente, en la calle de Montoro, casi esquina a Carlos III, en el Ensanche de La Habana, entre el Vedado y La Habana. Informan: Telf. I-6763. V-2

MIRAMAR: VENDO SOLAR, CERCA reloj, ganga. Unico que hay en venta, menos de $3.00. Advierta que los solares suben de precio y esta semana se han vendido más de diez. Guillermo Delmonte, Habana 8. A-2474. V-2

DOS SOLARES DE 9 Y MEDIO MEtros de frente, por 13 y medio de fondo en Basarrate entre San José y Valle, se venden en $1,700-00 cada uno. Más informes: teléfono F-1232. V-2

PROXIMO MIRAMAR

Solar, esquina Séptima Avenida: $3.50. Entrada, entre Quinta y Séptima: $2.75. Quinta Avenida, lo mejor: $6.50. Sierra, frente Parque: $3.50. Avenida de La Paz: $5.50. Avenida América: $5.50. Avenida Aliados: $4.00. Gerardo Mauriz. M-7586. Metropolitana 538. V-2

3 FINCAS RUSTICAS

SE ALQUILA FINQUITA DE CINCO mil metros, Carretera Bejucal, a la salida de Calabazar, casa, agua, luz eléctrica: $10.00. Informes: F-4964. V-3

VENDO 1¼ CABALLERIA FRENTE carretera, casa vivienda, bodega, escuela, arboleda, frutales, palmar terreno llano, agua abundante, $2.800; facilidades pago. Juan Miguel Fernández. Vereda Nueva. V-3

HERMOSA FINCA, LINDANDO CON la ciudad, propia para Reparto, dos caballerías y cuarto. Tiene muy buena casa, con baño completo. El mejor establo, con departamento para fregar y trasiego. Costó la finca más de 40,000 pesos. Se da por la mitad. Habana número 106, Pablo Ramos. V-3

M.E.C.D. 2016

VENTAS

4 ESTABLECIMIENTOS

VENDO BODEGA SIN CANTINA buen surtido venta 35 a 40 pesos no trato con corredores urgen su venta. Tiene un valor de 1800 pesos, pero si el que compra no quiere parte de la mercancía, me la llevo para otra que tengo. Diríjase a Picota 53, entre Paula y Conde, Sr Corona. V-4

GRAN TREN DE CANTINAS, SE sirve comida a domicilio, dos personas 60 cts. Llame al F-2156. V-4

SE VENDE UNA BODEGA EN LA- cret y Goicuría. Santos Suárez, por tener otro negocio y no poder atenderlo. V-4

FARMACIAS: SE VENDEN POR verdadera necesidad. Informan: E. González y F. Basté, Droguería Sarrá. V-4

FARMACIA: NUNCA MEJOR oportunidad si tiene efectivo; buen contrato, bien situada. Informa Ignacio Aldaya, Teniente Rey No. 41. P-4

FARMACIA: POR NO PODERLA atender sus dueños, se vende una en Vedado. Punto céntrico, surtido completo, buen contrato. largo tiempo. Presentación atractiva, clientela numerosa. Sin deudas y con buen crédito en plaza. Informes de 4 a 5, teléfono F-5738. V-4

GRAN LECHERIA, EN $950.00

San Rafael cerca Parque Central, contrato y módico alquiler nada más propio para dos jóvenes, ganar dinero. Informes: San José y Belascoaín, café día y noche. Alvarez. V-4

VENDO CAFE Y CANTINA, EN BE- lascoaín y Salud. Precio de situación y poco alquiler. No acepto corredores. Trato directo con interesados. Verlo, a todas horas, el dueño. V-4

ESTACION DE SERVICIO: VENDO una, bien situada. Buena venta de gasolina y accesorios, amplio local para todo, con tres habitaciones para la familia. Ganga, Infanta 52 y medio, entre Desagüe y Benjumeda. V-4

POR MOTIVO SALUD VENDO MIS establecimientos ferretería y talabartería, céntricos, extenso surtido, con clientela, suscribiría contrato arrendamiento local. Dirigirse Antonio Bosch, República 179, Camagüey. V-4

V-6 Automóviles y Accesorios

VENDO MAQUINA CERRADA, CUA- tro puertas, Ford 1932 de cuatro cilindros 32 kls. por galón. Ganga, calle G. No 252, entre 25 y 27. Vedado. V-6

SE VENDEN DOS CHASSIS FORD largos año 31 y 32, uno con caseta, precio: 360 pesos. Para verlo en Oquendo y Peñalver. Garage. V-6

SE VENDE CHEVROLET DEL 29, abierto, a primera oferta garage Cuatro Caminos, Dueño: Lagunas y Gervasio. Bodega. U-6648. V-6

VENDO OAKLAND, CERRADO, CUA- tro puertas, del 28. Está como nuevo. Ganga: $175.00. Véalo. Se convencerá. Cuba 113 entrada por Jesús María. Preguntar por Díaz. V-6

VENDO DODCHE CERRADO DEL 31, Graham Paige cerrado del 30, siete pasajeros, están como nuevos y se dan muy baratos. Ayestarán 51, esquina Tulipán. V-6

POR CUALQUIER PRECIO RAZO- nable vendo Graham-Paige sedan, 1930, cinco pasajeros, seis ventanas, en muy buenas condiciones de todo. Informan M-7780, horas de oficina. V-6

SE VENDE UN CAMION 1 TONE- lada, cerrado en muy buenas condiciones, se da barato por liquidación de negocio. Lamparilla 47 entre Compostela y Aguacate. V-6

VENDO CAMION DE 2½ TONELA- das, marca «Broadway», en inmejorables condiciones. Informa el encargado del garage «Ambos Mundos», calle Trocadero y Blanco. V-6

OCASION: POR EMBARCAR, SE vende barato Buick cerrado, particular, 5 pasajeros, flamante de todo. Mazón 28, garage. V-6

VENDO FORD V-8, DEL 32, SEDAN, 4 puertas, 6 ruedas; Chevrolet del 29, Sedan, 4 puertas. Están nuevos. Aproveche ganga, 23 número 455 esquina 12, Vedado. Cecilio. V-6

VENDO CAMION $70.00, CHEVRO- let carrocería, 3 gomas nuevas, para reparto pan, café, 26 No. 81 entre 29 y 31, Vedado Loureiro. V-6

VENDEMOS VARIOS AUTOMOVI- les muy baratos, con facilidades de pago, cerrados y abiertos. Fiat, Oldsmovile, Packard, Hudson, Whippet, Essex y otros más. Autos Latour, Zanja y Lucena. V-6

SE VENDE, MUY BARATO, UN Ford del 30, de dos puertas, cinco gomas Balon, nuevas. Informan en Park Hotel, Paseo y 29. V-6

PACKARD SPORT, FLAMANTE, 5 pasajeros, con 20,000 kilómetros andados, propio para Oficial joven: 1,000 pesos. 17 número 57, entre J. e I., Vedado. V-6

OCASION PROPICIA, VENDO AUTO- móvil chico siete pasajeros, precio situación, Chávez 25, garage. Informes: Rodríguez. V-6

PARA MOTOCICLETAS ACCESO- rios o cualquier reparación la casa PRESAS es siempre una garantía, nuestros precios no tienen competencia. J. Presas. Amargura 51, teléfono A-7769. V-6

SE VENDE UN DESOTO, CERRADO, o se cambia por Chevrolet, abierto, Sedan. Facilidades de pago. Está en perfectas condiciones. Puede verse, en Fernandina número 61, Garage.

SUSCRIBASE Y ANUNCIESE EN EL «DIARIO DE LA MARINA»

VENTAS

v-7 MAQUINARIAS

VENDO A PRECIO DE GANGA, UN juego de sala, estilo Luis XVI, 9 piezas y un juego de recibidor de mimbre 8 piezas. Belascoaín 68. Teléfono U-3145. V-7

AGRICULTORES. VENDO TURBINA «Gulds» con motor de 7½ H. P. de 160 galones por minuto ,finca «Pastrana» Cuatro Caminos del Chico, entre Cano y Wajay. V-7

CEPILLO 16 PULGADAS, DOS CA- ras(levanta 4» y otros aparatos de carpintería, San Antonio 18, entre Bertrán y Otero, Jacomino ómnibus rutas 9 y 10. V-7

SE VENDE UN MOTOR FIAT CHI- co propio para lancha. Hospital y San Lázaro. V-7

PARA BOMBAS, MOTORES Y DINA- mos, «La Casa de los Motores», Egido 39, casi esquina a Acosta.

TALLER DE PAILERIA

De Caprasio Muñiz, Ingeniero Mecánico). Especialidad en trabajos de Casa-Calderas. Construcción, montaje y traslado de tanques, chimeneas, plataformas y naves. Garantía en los trabajos. El trazador mejor de Cuba. San Martín No. 21 (Infanta) Habana. Teléfono U-4197. V-7

Si posee usted un equipo de de bombeo, SIN TENER un servicio de agua eficiente, cámbielo por un equipo DURO, el equipo que asegura un servicio CONTINUADO y ECONOMICO. Usted podrá siempre depender de él.

Solicite informes.

SIERRA, RORIGUDEZ Y CO.

Fábrica Nacional de Carbones

Amargura 52

Teléfono: A-4347

STEELCOTE, la Joya de los Esmaltes No hay otro esmalte que proporcione resultados comparables con tan poco material y trabajo. El Esmalte STEELCOTE a base de Caucho, es un producto UNICO. Para autos, muebles y demás objetos. V-7

PESAS Y MEDIDAS

PESAS DE MOSTRADOR, BASCU- las usadas, de diferentes marcas. Garantizadas. Liquido baratas, procedentes de Compañías que cambian por pesas nuevas «Toledo». M. Amengual, Agencia de Pesas «Toledo». A-7807, Habana y Chacón. V-9

AVES

AVES

Pollitos de calidad. Embarque inmediato. Pida lista de precios: **Sylvain Poultry Farms**, Tampa, Florida, o Wilfred S. McKeon, Hotel Bristol, Habana. V-8-A.

9 MUEBLES Y PRENDAS

"CASA ARECHAGA"

«EL SIGLO»

TALLER DE EBANISTERIA

Si usted necesita muebles, visite esta casa donde encontrará preciosidades, por poco dinero. Compre directamente y comprará lo mejor. **Manrique 189. Telf. A-6135.** V.9

En muebles tenemos enormes existencias, en clásicos y novísimos modelos. Muy baratos, al contado y con ventajosas facilidades de pago.

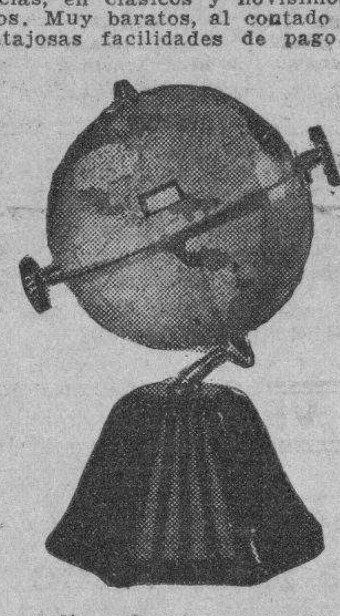

La radio esfera y otros atractivos modelos «Colonial», del mayor alcance. La voz más clara, desde $40.00, y a plazos, con el fondo que quieran dar.

Vea la exposición permanente de la Casa Ruisánchez, Angeles 13 y Estrella 25 al 31. Telf. A-2024. V-9

LA PROTECTORA

La casa que más barato vende: joyas, objetos de Arte y muebles de todas clases. Préstamos sobre toda clase de joyas y objetos de valor a bajo interés.

Animas 45. A-3639.

Juegos de comedor, sala, cuarto y recibidor.

desde

$1.00

semanal

Compramos, cambiamos y alquilamos.

MUEBLES

CAO Y VARELA

Neptuno 187, entre Gervasio y Belascoaín. U-3417. V-9

VENTAS

9 MUEBLES Y PRENDAS

SE DESEA COMPRAR UN JUEGO cuarto, uno comedor, uno de sala, de uso o nuevo en precio d ocasión. Estrada Palma 89, Víbora. V-9

VERDADERA GANGA, VENDO TO dos estos muebles: un escaparate, de dos lunas: $15.00; un juego de cuarto de dos cuerpos: $35.00; otro, de tres cuerpos, chico: $40.00; buenas lunas, todos; también, uno de tres cuerpos, caoba último estilo, de $350.00, lo doy menos de la mitad, y un chaisslong y otras cosas muy baratas. San Rafael 143, letra B., entre Aramburo y Soledad.

RADIOS, JOYAS, MAQUINAS

Ropas. Empeño, compro y vendo: máquinas escribir, sumar, calcular, coser, archivos, cajas, burós, mimeógrafos, pupitres, equipajes, objetos de Arte, satélites y mesas. Llame y vea: Monserrate 39 y Parque de Zayas. **Telf. A-8054.** V-9

MUEBLES A PLAZOS

Gran surtido en juegos de cuarto, comedor y sala y piezas sueltas. Cambiamos muebles de uso, por nuevos. San Rafael 136 .Telf. U-5157.

LA CASA FERREIRO V-9

MUEBLES A PLAZOS

Para el hogar y oficina. Tenemos los estilos más variados al alcance de todas las fortunas.

"LA IDEA"

Angeles número 3 y Reina número 23, frente a la Plaza del Vapor.

Teléfono A-1619

Cambiamos muebles y alquilamos sillas de tijera. V 9

SALUD 26 M-7600. JUSGO SALA TA- pizado valor $250, $190. Contadora Nacional marca $999-99, $150. Caja caudales grande tipo Banco, $140. Juego sala, comedor, cuarto, baratísimos.

OBJETOS DE ARTE Y JOYAS

Liquidamos: porcelanas, figuras bronce y marfil. Plata, lámparas, radios, Frigidaire, relojes pie y pared. Gobelinos, juegos cuarto, sala, comedor, recibidor. Juegos cubiertos plata. Muebles antiguos. Liquidamos enorme surtido. Joyería fina «Los Tres Hermanos», Consulado núm. 94. A-4775. V-9

VENDO JUEGO CUARTO ARTE MO- derno, $25.00, otro 3 cuerpos, $35; juego comedor idem sala, piano y radio. Urge venta primera oferta. Maloja 151, Lealtad y Escobar V-9

FAMILIA VENDE LUJOSO CUAR- to caoba moderno, butacón y chifforrobe, baratísimo, comedor renacimiento, $75, recibidor, radio gabinete, lámparas, objetos arte, todo baratísimo. Prado 43, altos. V-9

REMATO: JUEGO DE CUARTO, AR- te Moderno, piano, radiofonógrafo Víctor, caja caudales, vidrieras, molino café, bombas agua, motores eléctricos, de 5 y 10 caballos, ortofónica, Egido 18, entre Gloria y Misión. V-9

BAULES Y MALETAS

Realización que sólo durará 10 días: 46 baúles-escaparates, 34 camarotes; 85 maletas y 23 maletines, a precios sin competencia. **«La Casa Inglesa», Salud 9, esquina a Rayo. M-7179.** V-9

"EL RAS"

Compra y venta de muebles, objetos de Arte y antigüedades.

Sillón de inválido, nuevo, ruedas de goma dura: $35.00; burós planos, caoba: $12.00 y $22.00; sillas giratorias y archivos; despacho, Renacimiento, compuesto de librero, mesa, butaca y 2 jamugas: $160.00. (Vale el doble). Muebles chinos, jarrones y tapices. Tenemos gran surtido. Figuras adornos, para regalos, bronce y porcelana; cuadros óleo, principales pintores, cubanos y extranjeros.

EL RAS ...

Casa principal, Zanja 52, esquina a Lealtad. Exhibición y ventas: Galiano 44. U-4800 y M-7773.

"LA PREDILECTA"

SAN RAFAEL 141

Realizamos:

Gran cantidad de objetos finos para regalos: jarrones de porcelanas, figuras de marfil y bronces, juegos cubiertos de plata fina y piezas sueltas, lámparas de todas clases, paravanes, Gobelinos, alfombras, etc., etc. Haga una visita a

"LA PREDILECTA"

San Rafael y Oquendo. Telf. U-2530. V-9

VENTAS

9 MUEBLES Y PRENDAS

MUEBLES EN GANGA

Juego de cuarto, Arte Moderno, $4.00 mensuales. comedor, caoba, último estilo $3.00 mensuales; sala o recibidor, modernísimos, $3.00 mensuales; juego cuarto 3 cuerpos, caoba, últimas creaciones $5.00 mensuales. Precios muy bajos.

"LA EMINENCIA', NEPTUNO 188 V.9

FAMILIA VENDE ANTES DEL DIA 20, cuarto tres puertos, butacón comedor Renacimiento, $100-00, otro $40.00; sala $38.00, 9 piezas, Radio gabinete, lámpara $5. adornos, todo moderno, urge venta. Salud 54, Escobar y Lealtad. V-9

URGENTE. VENDO CUARTO ARTE moderno, $32.00, 3 cuerpos, otro finísimo 8 piezas, baratísimo, comedor 9 piezas, sala 9 piezas, en $35. Piano. San Joaquín 60, Monte y Omoa. V-9

¿Muebles? Neptuno y Soledad

Donde encontrará un gran surtido en los estilos más en moda. A plazos, con grandes facilidades Al contado, los liquidamos.

COMPRAMOS MAQUINAS 'SINGER

También muebles y cambiamos por nuevos. Neptuno número 235, esquina a Soledad. U-1360.

SE VENDE REFRIGERADOR GE- neral Electric, juego de sala, cuarto y comedor, también radio y lámpara todo a precio de situación. King, 23 y M, Apartamento 304 de 9 a 1 a. m. F-2439. V-9

BAULES Y MALETAS

Todas clases se venden muy baratos o se cambian por otros objetos en la casa de Préstamos La Sociedad. Suárez 34, entre Apodaca y Gloria, teléfono A-7589. V-9

VENDO PRECIOSO CUARTO TRES cuerpos, arte moderno, Renacimiento con cueros repujados, Recibidor Renacimiento, urge venta, todo baratísimo, no trato mueblistas. Prado 27, altos, entre Refugio y Genios. V-9

SE VENDE UN JUEGO DE CUARTO de uso y una vitrina y se reforman muebles, y se barnizan a muñeca. Calle 13 No. 13, entre Dolores y Concepción. Teléfono X-2113. V-9

FAMILIA VENDE URGENTE, LU- joso juego cuarto moderno, sala, lujoso comedor, renacimiento, magnífico bonito reloj pie renacimiento, lámpara, radio. San Miguel 97, (bajos) entre Lealtad y Campanario. V-9

FAMILIA, VENDE LUJOSO JUEGO cuarto, tres cuerpos, caoba: $100.000 comedor, Renacimiento; otro, Arte Moderno: $55.00; recibidor, moderno: $35.00; librero, Renacimiento: $25.00; lámparas: $3.00. Concordia 127, entre Gervasio y Belascoaín. V-9

DOS JUEGOS CUARTO, SON MO- dernos, buen estado, de dos cuerpos: $20.00; y 3 cuerpos: $25.00; radio, aparador, mesa, cama. Todos regalados. Neptuno 220, entre Aramburo y Soledad. V-9

JUEGO CUARTO, ESTA NUEVO Y moderno: $25.00; otro, 2 cuerpos: $30.00; de comedor: $30.00; el radio: $20.00; el piano y todo lo demás, a como quiera, Sitios 40. V-9

FAMILIA, VENDE LUJOSO JUEGO cuarto, 3 cuerpos, caoba: $100.00; comedor, Renacimiento; otro, Arte Moderno, Renacimiento: $25.00; lámpara: $55.00; recibidor: $35.00; libros: $30.00. Concordia 127, entre Gervasio y Belascoaín. V-9

NUEBLES BARATOS

VENTA APERTURA

Vendemos muebles, finos y corrientes, nuevos y de uso, máquinas coser, escribir y equipajes. Visítenos y ofrezca lo que quiera, por lo que necesite. **LA REGENTE,** Salud 14 M-2655. V-9

VENDO JUEGO CUARTO $25.00; otro 3 cuerpos: $30.00; chiffonier, $4 cama moderna, $4.00; aparador, mesa, silones, sillas sueltas baratas. Maloja 151, antiguo, Lealtad y Escobar. V-9

GALIANO 94, SE OBSEQUIA CON un ventilador portatil, a todo comprador de una pastilla del jabón Castilla natural «Rosnova», J. Naveira, S. en C. Muebles a plazos. V-9

Muebles Baratos

A verdaderos precios de gangas. Liquidación permanente de juegos de sala, cuarto y comedor.

VENGA A VERNOS EN SEGUIDA

Ahorrará dinero. Facilidades de pago. Tomamos sus muebles a cambio. «La Casa López», Belascoaín 76, entre Jesús Peregrino y Pocito. Telf. U-4541. V-9

REGALO MUEBLES

LE BRINDAMOS LOS MEJORES muebles desde los más modestos a los más lujosos, por módico precio. Grandes facilidades de pago. Especialidades en fabricación. Díaz y Chao, Neptuno 197 y 200 entre Belascoaín y Luceno. U-5154. V-9

OBJETOS ANTIGUOS

A precios de verdadera ganga, por abandonar ese negocio. Aproveche la oportunidad de comprar barato, artículos de indiscutible mérito.

CARBALLAL Y HERMANOS

San Rafael 138, entre Gervasio y Belascoaín. **Telf. U-5744.** V-9

LA CASA INGLESA

VENTA ESPECIAL

Objetos de Arte, antigüedades, figuras de bronce, porcelana y marmol, lámparas de diversos estilos, jarrones, cuadros, gobelinos, alfombras, muebles de todas clases, radios y otros objetos para regalos, que realizamos a precios inigualables. Enorme surtido en equipajes. Salud número 9, esquina a Rayo. M-7179. V-9

VENTAS

9 MUEBLES Y PRENDAS

¿AGENTES ELECTORALES O PER- turbadores? Tal parece el Ministerio Novel fabricando pragmáticas como si fueran embutidos o vecinos de un cercano pueblo, ya que, con ellas nos hacen recordar aquéllo del Dinámico: «No arrojen papeles a la calle», etc. Con todo ello no consiguen más que: juventud sin oficio, obreros sin empleos, comerciantes e industriales agobiados por la amenaza y la ruina de sus hogares, carestía de la vida en un 50 por ciento. No arrempujen, que la mula tumbó a Genaro. ¿Señor? ¡Tú que todo lo puedes, no será posible estirpar ese grano maligno! Esto no es una venta a plazos ni jabón Castilla natural «Rosnovoa», de J. Naveira, S. en C., Galiano noventicuatro, es una realidad. V-9

LIQUIDAMOS FLUSES, CAPAS

Barragán, mantones Manila y toda clase ropa muebles y alhajas. Empeñamos y compramos muebles, máquinas coser, ropa hombre y objetos Arte. **Los Jimaguas, Suárez y Misión, A-3339.** V-9

MUEBLES EN GANGA

Juegos cuarto: $30.00; sala: $15 00; comedor: $30.00; escaparates: $8.00; con lunas, $15.00; mesas correderas: $4.00; aparadores: $6 00; seis sillas y 2 sillones: $10.00; máquinas de coser. Se cambian y compran toda clase de muebles, pagando más que nadie. Se da dinero sobre joyas, muebles y objetos de arte.

LA PRINCESA. SAN RAFAEL 107

Entre Escobar y Gervasio. U-7926 V 9

La Casa Mosquera

San Rafael 129 y 131. Telf. U 5437

Amueble su casa con gusto y con poco dinero. También le cambiamos sus muebles o hacemos el negocio que más le convenga. Háganos una visita, no perderá tiempo. La Casa Mosquera, San Rafael 129 y 131. Telf. U-5437. V 9

10 UTILES DE OFICINAS

BOLSA DE MUEBLES

DE OFICINA

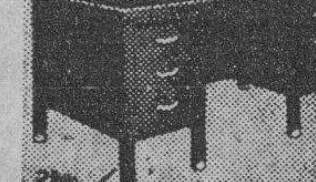

COMPRAMOS Y VENDEMOS

NUEVOS Y DE USO, ARCHIVOS DE acero, muebles caoba. Cajas caudales. Tarjeteros, Kardex, Libreros, mesas, mobiliario de colegios, procedente remates. Compostela No. 55 entre Obispo y Obrapía. A-7744. V-10

BUROS, MAQUINAS ESCRIBIR

Compro, empeño y vendo: libreros, archivos, máquinas de coser, sumar, calcular, Kardex, equipos y joyas en general. Llame y vea: Monserrate 39 y Parque Zayas. **Telf. A-8054.**

v-11 Instrumentos de Música

PIANOS CUARTO DE COLA Y VER- ticales, de las más afamadas marcas. Se dan a precios de liquidación. Facilidades de pagos. «La Internacional», San Rafael número 57, esquina a Campanario. V-11

EN $55.00 FLAMANTISIMO PIANO moderno de excelente marca, brillo espejo, voces concierto, teclado blanquísimo, sin comején. Delicias A, bajos, entre Pocito y Dolores. Víbora. V-11

"LA PREDILECTA"

SAN RAFAEL 141

PIANOS DE OCASION

Realizamos enorme surtido a precios increíbles y con facilidades de pagos. Verticales y cuarto de cola, propios para personas de gusto. Visite nuestra Exposición y se convencerá **San Rafael y Oquendo. Telf. U-2530.**

PIANO FRANCES DE CONCIERTO, completamente nuevo, lo mejor que vino Pleyel Wolff Lyon. Se vende muy barato Véalo Calle 24, letra B, entre 25 y 27, Vedado. V-11

PIANO. SE VENDE UNO CUERDAS cruzadas, buenas voces, por no necesitarlo, $55, una cama hierro, un charlon moderno y bargueño. San Rafael 82, altos. V-11

AFINADORES

PARA EXTERMINACION DE COME- jén, ratas, polilla en pianos, pianolas, órganos. Repararlos, afinarlos, restaurarlos. Consulten a Durant Protti, expertos afinadores. Conocimientos completos. Precios módicos, Barcelona 5. A-3756. Af.

v-12 RADIOS

RADIO VICTOR, ELEGANTE MUE- ble. Costó $200.00, por rápido embarque, regalo menos de $20.00. Coge México y Estados Unidos. Tiene grandes voces, Neptuno 220, entre Aramburo y Soledad. V-12

VENTAS

12 RADIOS

RADIO RCA. VICTOR, ONDA COR- ta y larga, ocho tubos, modelo 141, regalo $85.00, otro R.C.A. 66 gabinete, $45.00. R.C.A. 33 220 volts., $18.00. Concordia 156 D altos. V-12

SE VENDE UN RADIO NE TODAS ondas, de 10 bombillos, mueble consola. Barato, por tenerme que marchar al Norte. Amistad 120, bajos de 5 a 7 p. m. Prada. V-12

VENDO RADIOS USADOS, RADIO RCA. $10. Radio gabinete $20. Majestic, Víctor y otros, onda corta, baratísimos. «Radios Grunow .1935», todas ondas, un año garantía, desde $5.00 mensuales. Aceptamos Radios, Pianos usados. Demostramos todas horas, Jesús del Monte 27, altos, una cuadra Esquina Tejas Teléfono A-5704 V-12

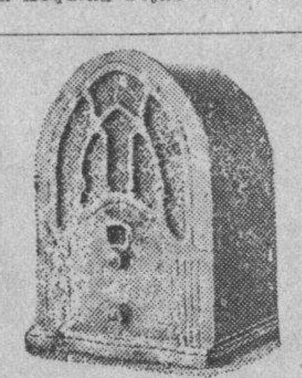

Radios «STANDARD»

Onda corta y larga

Los mejores y más baratos. Un año de servicios garantizados. Existencia para entregas inmediatas. Solicite precios y Catálogos, al Apartado 566, Habana. Territorios disponibles. V-12

RADIOS AL POR MAYOR: NUEVOS, de todas marcas y tamaños y alcance. Escriba indicando sus necesidades. Embarcamos por expresos, costo o flete. Midgets, desde $6.00. Radio Export 3675, Broadway, New York. V-12

RADIOS: NUEVAS REBAJAS EN precios. Ventas a plazos y reparaciones. La Radio S. A., Monte 2-G., entre Zulueta y Prado. Telfs. I-6041 y M-9400. V-12

13 LIBROS E IMPRESOS

15 OBJETOS VARIOS

VENTA DE UN TRAPICHE CON todos sus enseres, véalo en Neptuno No. 224 F, casi esquina a Hospital. V-15

VENDO VARIAS VIDRIERAS MO- dernas, baratas caja caudades mediana, $25, contadora $15, mesas vitroliti, cantina, nevera grande, baranda de oficina, banquetas Informes Estrella y Campanario, Carpintería. V-15

SE VENDE ARMATOSTE CAJA CON tadora, buró y varios objetos más. Se cede bonito local en buen punto poco alquiler. Informan Infanta y Neptuno (Librería). V-15

COCINA DE GASOLINA, COLOR gris, marca «American», tres quemadores y horno grande con termómetro; calentador «Red Star» boiler, 50 galones, perfecto estado y buen precio, 23 número 496, entre 20 y 22, Vedado. V-15

VENDO POR $35.00 UNA DOBLE pecera de pies, dos tanques de cemento, peces tropicales, plantas y accesorios. Informan F-2834 durante la mañana. V-15

VENDO TEJAS DE ZINC Y MADE- ra, de uso, muy buenas. Ver a la 1 p.m. Carlos III y Almendares No. 73 señor Ordes. V-15

NARANJOS INJERTADOS. VENDO 500 Naranjos Valencia y Nevo, injertos de año y medio. Podrían entregarse sembrados en la finca del comprador. Informan teléfono A-4446. V-15

REPARACIONES

v-9 MUEBLES Y PRENDAS

TALLER NE REPARACION DE muebles en general, por pequeña cantidad barnizamos, esmaltamos, tapizamos, enceramos sus muebles, carpintería en general, teléfono F-5902. 17 y A. R-9

J. DANZO, (DE «LA CASA MIM- bre») Reparación de muebles de mimbre y rejilila Pintura, cojines, asientos de ómnibus sillas de café aire libre. San Rafael 80½. M-3402 R-9

GRAN TALLER DE TAPICERIA

¿Quiere usted hacerse, con poco dinero, de un juego estilo Inglés? Pase por el Taller de Tapicería de Martínez, Rayo 43. Me hago cargo de tapizar, dorar, barnizar y reformar toda clase de muebles. Trabajos garantizados. Precios económicos. Rayo 43. M-7872.

CASA «CORO», REPARAMOS MUE- bles. Trabajos de gusto, combinaciones de maderas, chapas y tapicerías. Barnizo toda clase muebles. Especialidades en colores. Limpieza de muebles a domicilio. Garantía. Precios módicos, Estrella 27, entre Angeles y Aguila. M-2127. R-9

TALLER DE TAPICERIA, BAR- niz de muñeca y pinturas finas, de Pedro García Espinosa, en San Rafael 143-B , entre Aramburu y Soledad, teléfono U.4424. Recuerde que tener sus muebles en estado flamante, es sinónimo de prosperidad. ¡Arréglelos! R9

REPARACIONES

9 MUEBLES Y PRENDAS

REPARAMOS SUS MUEBLES, POR poco dinero, dejándolos nuevos. Casa Pardo: U-5761. Los modernizamos, barnizamos a muñeca, esmaltamos «Duco»; pinturas mimbres, a vapor, tapicería en general. Azogamos espejos. Trabajos garantizados, San Rafael núm. 130. R-9

12 RADIOS

LABORATORIO RADIO MOTRIZ. Teléfono A-8629. Si su radio no funciona nosotros le haremos una inspiección gratis. Trabajos garantizados. Precios contemporáneos. Consulado No. 100. R-12

DINERO-HIPOTECA

d1 SE TOMA

DINERO

No pierda tiempo. Cuando necesite tomar dinero en hipoteca o pagarés, vea a M. Fernández, San Ignacio 50. Telf. A-4432. De 2 a 5. Operación rápida y absoluta reserva.

d-2 SE OFRECE

DINERO

Doy grandes y pequeñas cantidades, en primera hipoteca, desde el 7 por ciento, en adelante, para La Habana y sus Barrios. Compro y vendo casas y solares. Compro y vendo Bonos y Acciones.

JULIO C GRANDA

Obrapía 33. Telfs. M-5921 y F-5759. D-2

PRESTAMOS

Dinero sobre joyas

Desde el 1%

Vendemos joyas, baúles y maletas

Se compra oro.

LA PERLA

Amistad 64, esq. a Galiano.

DINERO A PRESTAMO EN EL AC- to, Díganos su garantía. Notaría Dr. Pedroso. O-Reilly 49, altos, señor Zamora. D-2

d3 BONOS Y ACCIONES

COMPRO DERECHOS Y ACCIONES en herencias, censos, fincas con hipotecas sujetas a moratoria. Notaría Dr. Mederos. San Pedro 4, teléfono M-7020. D-3

BANCO ASTURIANO: COMPRO BO- nos y Acciones Compro Acciones Compañía Cubana Electricidad. Compro y vendo Bonos y Acciones de todas Compañías, cotizables y no cotizables en la Bolsa, Manuel Piñol, Obrapía núm. 17.

N. GELATS Y COMPANIA

106 Aguiar 108, esquina a Amargura

CAJAS RESERVADAS

Las tenemos en nuestras bóvedas construidas con todos los adelantos modernos y las alquilamos para guardar valores de los interesados. En esta oficina daremos todos los detalles que se deseen

PARA EL HOGAR

ph-2 Interés para el Hogar

GANGA! «PINAR», CARBON DE PU- ra yana, sin cisco, preferido por las cocineras. $1.20 saco grande. Pídalo al depósito, teloéfono M-6412, se sirve por camión. PH-2

PARA LAS DAMAS

pd3 Interés para las Damas

SEÑORA: NO COMPRE SOMBRERO, sin ver a Celestina. Venta, desde $10.00. Engomo y plancho: $0.30. Reformo: $0.50. Hago en telas, modelo que desee, San Rafael 41-C., una cuadra Galiano. UD-3

EXPERTA PELUQUERA, VOY A domicilio, 3 servicios un peso, peinado, pelado, y uñas o cejas, trabajo garantizado. Teléfono M-8012. PD-3

POR UN PESO, SE HACE EL VES- tido que quiera. Por 50 centavos, corto y entallo. Se dan clases de corte y costura. Manrique número 28, casi esquina a Animas. PD-3

APRENDA CORTE Y COSTURA

Toda mujer debe aprender a cortar y confeccionar. Desde la primera semana que asista a nuestras clases usted misma cortará sus trajes. Enseñanza teórica y práctica por los procedimientos de mi gran sistema Matilde Alemany. El más completo y moderno por su facilidad, al alcance de todas las inteligencias. San José 9, altos, entre Galiano y Aguila, Instituto Femenil, La Central. Hágase profesora titular. A la venta mis modernos métodos. Se cortan moldes de encargo. Sucursales: Profesoras: Sra. Romero. Octava y Tejar, (Lawton); Srta. Hortensia, Atocha 6 (Cerro); Luz número 26, Sra. Orfila, y Bernaza 47, Sra. Clotilde; Sra. Luz, Enrique José 71½, Camagüey. PD 3

"SISTEMA MENDEZ"

Si desean aprender en corto tiempo el corte y confección en todo alcance, conozca mi obra titulada «El Corte **Moderno Nacional, Sistema Méndez»,** De venta: «El Encanto», «La Filosofía» y en mi Academia: Neptuno 81, altos. Clases a domicilio y correspondencia a personas estricta moralidad. Hacemos moldes y cortamos vestidos. Especialidad: Abrigos y Trajes Sastre. PD 3

EXTIRPACION DE LOS VELLOS

de la cara, muslos, piernas, etc., por medio de la electricidad. Tratamiento definitivo y garantizado. Sra. Alexandra Calle Tercera número 381, entre 2 y 4, Vedado, Habana.

ZAPATERIA «EL ROSAL», CALZADO a medida, señoras, caballeros y niños. Especialidad pies delicadaos y defectuosos. Hacemos y forramos zapatos con tela de su vestido Pasamos a domicilio. Real 65. Telf. FO-3421, Puentes Grandes.

ENSENANZAS

e1 Profesoras y Profesores

BAILES: A-9265. MAURICE

Señorita Santander, profesores procedentes New York. Estilos modernísimos: Fox, Son, Pasodoble etc. Visíteme sin compromiso. Aprenda con profesionales. Enseñanza rápida. Precios módicos San Rafael 14, altos «Goya». E-1

PROFESOR INGLES ESPECIALIZA- do, da lecciones. Exito seguro. Telf. F-3043. E-1

BAILES MODERNOS (TOMASIN)

Positivamente enseño, con práctica: Danzón, Son, Paso Doble. Blues, Vals, Fox Trots, Tango de Salón. Voy a domicilio. Seriedad y garantía. San Nicolás número 264, entre Gloria y Misión a dos cuadras de Monte. E-1

INGLES: EN SEIS MESES O ANTES garantizamos enseñarle a hablar y escribir inglés correctamente, por medio de nuevo e ingenioso sistema de discos especiales de fonógrafo. Pida informes o véanos. Manzana de Gómez, Departamento 217. A-8714. E-1

BAILES: R. CAÑAS

Profesor chileno. Danzón, Son, Fox, Blue, etc. Aprendizaje rápido. Doy práctica con enseñanza. Bailes de Teatro. Seriedad y competencia, Empedrado 60.

INGLES

Enseñado por Profesora americana. Sorprendentes resultados en pocas semanas. El discípulo leerá, escribirá y hablará el inglés, en breve tiempo. Lecciones a domiciilio, también. Miss Kapan, Hotel «Royal Palm». Telf. A-7277. E-1

INGLES: CABALLERO DE LON- dres, da clases a cualquier hora. Precisión y formalidad. Pronunciación correcta. Farnés, Hotel Ritz. M-5962. E-1

ARITMETICA Y ALGEBRA. CLASES bien explicadas, módica cuota, también taquigrafía «Pitman» y mecanografía. Comercio en general. Clases día y noche. Academia «Medina», Bernaza 63, altos. E-3

ACADEMIA RABIÑA

NEPTUNO ESQUINA A MANRIQUE, ALTOS.

Clases individuales: Inglés, Francés, Alemán, Taquigrafía «Pitman» y «Gregg» Mecanografía, Ortografía, Teneduría de Libros, Correspondencia Comercial, Aritmética. TAMBIEN CLASES POR CORRESPONDENCIA. Ingreso E. Ingenieros, Arquitectos Veterinaria. Curso Procurador. Pida prospectos: **Neptuno 78 y 80, altos, esquina Manrique. Telfs. M-7849 y A-9222.**

POR $2.00 MENSUAL, 8 ASIGNA- turas, todas inclusive, inscribiéndose hoy mismo. Aproveche inmediatamente: Inglés, Taquigrafía Pitman, Teneduría, Mecanografía, Gramática, Ortografía, Aritmética, Caligrafía. Teléfono U-4782. **(No es Academia).** E-1

OBSEQUIO

DE LA ACADEMIA DE COMERCIO

LUIS B. CORRALES

Los que presenten este anuncio y quince centavos en sellos, recibirán una Aritmética Mercantil práctica. Clases: Teneduría de Libros, Taquigrafía, Ortografía, Inglés. Clases de Mecanografía: $1.00 mensual una hora Clases individuales, Lealtad número 141, entre Salud y Dragones. E-1

CLASES DE PIANO, ARMONIA Y Contrapunto; bajo la dirección de Emma Badía, graduada del Instituto of Musical art. de New York. Muralla 117, segundo piso, M-8878. E-1

PROFESOR DE BAILE: J. BANDE. Compostela núm. 86, segundo piso. Enseñanza rápida de Son, Danzón, Blues, Fox-Trot, Pasodoble, Vals y Tango de Salón. También doy clases a domicilio. Precios módicos. E-1

PROFESOR DE BAILES

Precios módicos. Enseñanza rápida de Son, Fox, Tango, Blues, etc., etc. Doy clases a domicilio, Ismael Servalló, Cárdenas número 3, segundo piso.

e-2 COLEGIOS

"SAN ELOY"

Colegio y Academia. Fundado en 1907 Primera y Segunda Enseñanza, Preparatoria, Bachillerato, Comercio, Idiomas, Cultura Física. Cursos preparatorios especiales. Admite pupilos, medio pupilos y externos. Cerro 620. Telf. I-6002. Pida prospectos.

e3 ACADEMIAS

CABALLERO

Academia atendida por profesores graduados en las Escuelas de Comercio. Preparamos para Oficinistas, Teneduría de Libros y Comercio, a jóvenes de uno y otro sexo. Costo de la matrícula, un peso al mes, por asignatura.

SAN RAFAEL 139, ALTOS E-3

ACADEMIA DE IDIOMAS ROBERTS Malecón 31. Teléfono: A-1317. ¿Desea usted aprender inglés? Compre el método Roberts. Se recomienda por sí solo. Distinción. Eficiencia. Garantía. Cuarta Edición: $2.00. E-3

INTERES GENERAL

POSTURAS DE COCO IMPORTADAS de una zona de Honduras donde nunca ha existido la enf ermedad del cocotero. Vendo en partidas de 100 en adelante. Félix Moas, Apartado 28, Surgidero de Batabanó. IG.

AVISO.

A las numerosas familias. Si usted desea pintar su casa avise a los señores Monzo y Molter, Pintores y Decoradores. Cerro No. 823. Teléfono I-6869. IG.

FOLLETIN 30

RAFAEL PEREZ Y PEREZ

DUQUESA INES

(De venta en la Librería de Wilson, Obispo, 52. Teléfono A-2298)

1º DE FEBRERO 1934

EDITORIAL JUVENTUD, S.A.

se concertó la boda de su suegra de usted con el duque. Ella, que procedía de una familia acaudalada al par que noble, fué la que limpió la de Monroy del robín y de la carroña de las deudas Compró a los acreedores sus créditos y pasó a su dominio la propiedad; todo esto días antes de casarse, bajo la dirección de su padre, el marqués de Almado, que era hombre muy entendido y práctico en los negocios.

—De todos modos, y a pesar de esos desmembramientos de que usted hablaba, el patrimonio vinculado al título debe ser muy respetable.

—Si no en esta provincia, o mejor dicho, en esta zona, donde la concentración de la propiedad ha tenido grandes mellas, en otras es un patrimonio principesco Así y todo, conserva posesiones numerosísimas y fértiles en todos los pueblos de la comarca. El duque de Monroy es aún señor de pueblos enteros y dueño de caseríos, heredades, fábricas, minas, canteras, bosques y prados...

Inés pensó dolorida en que la dueña de todo aquello no había tenido reparo en negarle a ella, la viuda de su primogénito, unos cientos de pesetas al mes para redimirla de la esclavitud del trabajo, Suspiró levemente y se tornó de nuevo hacia don Blas.

—Oiga usted, Padre capellán, ¿y cómo hemos de subir hasta ese nido de águilas?

—En automóvil, por un camino pintoresco... El mismo camino por donde subieron y bajaron las mesnadas de guerreros y los corceles airosos de los capitanes.

—¡Cómo!

—Sí, señora... La duquesa es una mujer que venera todo lo antiguo. Esto, castillo, camino ,murallas, fortificaciones, todo estaba casi en ruinas. La señora mandó hacer una reedificación concienzuda con arreglo a los planos primitivos Vino un arquitecto competente y de entre el montón de trasquiles brotó una flor otro castillo de Monroy remozado y fuerte.

—Ya estamos cerca, don Blas ¡Qué hermoso parece!

En efecto. Sobre la plataforma del cerro, dominando como un águila el valle y agarrándose como por arte de encantamiento sobre el duro granito, se elevaba la fábrica gallarda del edificio medieval, adaptado a los usos de la vida moderna. En la construcción de esta obra se advertían varios estilos, prueba de que su antigüedad era auténtica y de que las necesidades de la existencia le fueron añadiendo regalos, comodidades y blanduras. El estilo primario era el característico de la Reconquista en sus basamentos, con influencias ojivales en las partes altas y medias, perteneciendo a él en toda su pureza el cuerpo central y la torre del Homenaje. Otro cuerpo flanqueado por otro torreón y unido al anterior por una muralla almenada, era de construcción sub-siguiente; quizá dataría de la época del Emperador Carlos I. Finalmente, la masa del edificio que se advertía a la espalda era Renacimiento puro.

Inés contempló admirada la inmensa mole... Se asentaba sobre el cerro granítico, gigantesco cantal desprendido de la montaña madre por algún movimiento sísmico. Por detrás guardábale la espalda la famosa serranía con sus tapicerías de color y le defendía de los vientos del Noroeste. Por delante, el foso le separaba de la pendiente en declive del altozano, el cual le servía de asiento; pero a derecha e izquierda, la base del castillo se diría prolongada unos centenares de metros hasta buscar, si no las caricias, porque se deslizaba muy hondo, los rumores y los espejos de un riachuelo filial, devoto y acrecentador del caprichoso Serpis, que a la vista también de las torres y ajimeces de Monroy desliza sus ondas casi en medio del pintoresco valle.

Tal era el emplazamiento del soberbio castillo, en cuya base describía el riachuelo una curva casi cerrada, aprisionando el Monte del Rey. Asomándose a la muralla o a los ventanales de la torre del Homenaje, debía sentirse el vértigo al mirar hacía abajo, hacia las honduras, donde el cauce del río corre tormentoso, bravo y rugidor entre riscos, peñas, chopos, junqueras y baladres. Conforme iban subiendo, era el paisaje pelado y adusto. Comenzaban las antiguas fortificaciones, adornadas de vez en cuando con lápidas conmemorativas y espontáneos macizos de alhucemas y salvia.

Don Blas iba explicando a Inés cosas interesantes del pasado glorioso de aquella familia. El camino comenzaba a subir haciendo eses. El panorama, desde aquellas alturas, era en verdad deslumbrador y magnificente. Al cruzar el último recinto amurallado de alguno de los pueblos del valle desplegado en tapiz, subió tierras arriba el tañido de una campana. Toque de alegría que resonó con eco largo y musical entre las oquedades de granito, como debieron resonar un día los alaridos ásperos, salvajes y trágicos de la pelea, las maldiciones desesperadas de los vencidos, el clarín de ordenanza, el rebotar de los cascos de un corcel, donde un paje atrevido cabalga cerro arriba para llevar la nueva de la victoria de su señor a una angustiada castellana que allá en su camarín de la torre del Homenaje se asoma sobre el valle y sobre la hondura para indagar el resultado del encuentro entre agarenos y cristianos...

—**Angelus domini**...—reza la voz de don Blas con unción devotísima.

Contesta Inés sacudiendo el ensueño... Las torres con sus veletas osadas se dibujan en las cercanías luciendo la vetustez de su arquitectura, pesada en unos sitios y afiligranada en otros. Inés siente que el corazón se le revuelve en violento palpitar. Ya llegan a la **Cueva del León**

El puente levadizo, auténtico y bien conservado aún, se le ve caer sobre el foso en ademán hospitalario, sin que sus goznes ni sus cadenas levanten ingratos chirridos. ¿Torna nuevamente el ensueño? No, no... El puente, constantemente tendido durante la temporada que los señores habitan la mansión señorial, está allí ofreciendo paso seguro a los visitantes sobre un foso limpio, plantado de begonias, hortensias y violetas (jardín de sombra). El automóvil cruza sobre él... Las cadenas tremolan un poco a la presión del coche y entran por debajo de una soberbia puerta de herradura con clavos, aldabas y emblemas de metal. Un chamarilero se hubiera vuelto loco ante aquella hermosura de prismas y herrajes labrados...

El **auto** para en el centro de un patio de armas inmenso, evocador fantástico, con el pórtico de columnas esbeltas que dan ingreso a la mansión. Un patio de leyenda. La duquesa viuda, Flora de Monroy, aguarda a su nuera con toda ceremonia y cortesía al pie de la mayestática escalera de encina tallada. Al verla, Inés de Fonsagreda siente removerse en su alma el miedo, el rencor, el dolor de las viejas heridas mal cicatrizadas. Pero en el acto le acuden a la memoria los consejos de la Fontalella e, indignada contra sí misma por su propia flaqueza, baja gallardemente del coche apoyada en la mano que con galantería paternal le ofrece el venerable sacerdote.

Es alta la duquesita; alta y grácil como las palmeras del desierto... Y tiene movimientos de reina y cara de Virgen italiana. La duquesa, su suegra, dícese, deslumbrada, que jamás estuvo tan hermosa como ahora lo está entre sus cosas de luto.

Inconsciente del revuelo que su hermosura levantara entre la falange de servidores colocados a un lado y otro del dintel exterior (homenaje de respeto que agradeció a su suegra), la duquesita avanzó hasta la madre de su marido.

—¿Qué tal el viaje, Inés?—preguntó sencillamente la duquesa, sin una alteración en la voz, sin un vislumbre de emocionalidad, como si acabasen de verse el día antes, como si tantas cosas grandes e inolvidables no hubiesen pasado entre las dos.

Esta seguridad en sí misma de la duquesa tuvo el poder de devolver la suya a Inés, que estaba ya a punto de echarlo todo a rodar con unas lágrimas intempestivas. Suerte grande fué que se dominara. La suegra, nada sentimental y gran dama hasta la punta de las uñas, no le hubiese perdonado jamás el espectáculo, enemiga como era de toda manifestación

D.E.C.D. 2016

MAYO 22 DE 1935 — DIARIO DE LA MARINA — EJEMPLAR: 5 CENTAVOS

ALEMANIA DESEA LA PAZ SIN DEBILIDADES NI COBARDIAS - DICE HITLER

POSIBLE GUERRA DE PRECIOS SOBRE EL TRIGO

DESDE WASHINGTON

Por DIPLOMATICUS

ESPECIAL PARA EL «DIARIO DE LA MARINA»

Complicaciones y Nerviosismos

GOBERNAR es difícil. Gobernar un país inmenso como éste, mucho más difícil todavía, porque los intereses, las necesidades y los problemas de cada región son distintos y contradictorios en muchos casos. Lo que conviene a unos es perjudicial a otros; lo que beneficia a las regiones industriales daña a las agrícolas; lo que estimula la producción en grande escala de ciertas zonas, lesiona los negocios en pequeño de las de más allá. Hay quienes creen que Roma cayó de su grandeza cuando el imperio llegó a ser tan enorme y sus problemas tan complicados que era imposible dirigirlos desde un solo centro, y la gigantesca fábrica se deshizo y se desarticuló en fragmentos para que cada uno pudiera atender a sus propias necesidades. En los tiempos modernos, la Gran Bretaña ha creado un imperio mayor que el de Roma, pero los ingleses han ido independizando las diversas partes del mismo, de manera que el Imperio Británico es en su mayor extensión una confederación de pueblos libres. Londres no participa en el más mínimo grado en la administración de Irlanda, del Canadá, del Africa del Sur, de Australia, de Nueva Zelandia, países que tienen sus gobiernos propios, sus leyes por ellos mismos dictadas su política económica interna y externa, sus aranceles, que modifican a su libre arbitrio, según sus propias necesidades y conveniencias. Y este proceso de descentralización se continúa, como prueban los pasos graduales que la Gran Bretaña viene dando para aumentar la autonomía del gobierno de la India, a fin de reconocerle la condición de «un dominio», es decir, la independencia a todos los fines del gobierno propio. En tal virtud, la existencia continuada del Imperio Británico, no es un hecho inverso de lo que ocurrió en Roma, sino una nueva comprobación de la imposibilidad de gobernar desde un sólo centro, millones y millones de hombres con intereses, necesidades y problemas contrapuestos.

Los fundadores de los Estados Unidos, «los padres», como aquí se dice, redactan una Constitución cuidadosamente concebida y perfilada en todos sus detalles para asegurar la mayor independencia y autonomía a los Estados, no por consideraciones teóricas y criterios filosóficos sobre el gobierno precisamente, sino porque la experiencia les había enseñado que desde Londres no se podía administrar bien a las trece colonias, y cada una de éstas, celosa de su independencia y con sus propios problemas y necesidades, pensaba que desde Massachussets no se podía gobernar con acierto a Virginia o viceversa.

El previsor recelo de «los padres» creó un gobierno central «débil»; fué el reparo fundamental que desde los primeros tiempos una parte de la opinión puso a su obra y, en rigor, desde Jorge Wáshington hasta Franklyn D. Roosevelt, la Constitución original ha sido constantemente modificada, aumentándose las facultades y los poderes del gobierno central, y disminuyéndose en razón directa, naturalmente, la autonomía de los Estados. Hoy en día, los Estados Unidos cuentan con uno de los gobiernos más centralizados de la Tierra, y como la nación se ha convertido en un vasto imperio, con más de ciento treinta millones de habitantes e inmensos y múltiples intereses dentro y fuera de los límites de sus propios dominios, la complejidad de los problemas del gobierno es extraordinaria y se multiplica sin cesar. Los pesimistas y los optimistas, que hay aquí como en todas partes, hacen pronósticos contradictorios sobre el porvenir. Los primeros opinan que se trata de un problema insoluble, y que la desmesurada grandeza de los Estados Unidos, junto con la tendencia creciente a la centralización, serán causa de la ruina y la desmembración de la república, tal como está constituída; los optimistas entienden que la Constitución es suficientemente elástica para acomodarse a todas las necesidades y que los malos presagios de los primeros son semejantes, ni más ni menos, a los que en todas las épocas han expresado los inconformes, los descontentos o los simplemente apresivos y timoratos.

Sea cual fuere lo que el porvenir reserve sobre estas grandes cuestiones, lo cierto es que esas complicaciones, que naturalmente existen en todos los países y en mayor grado en uno tan grande y tan diverso como éste, se han aumentado con la política «constructiva» de esta Administración, que no se ha contentado con «dejar hacer» a las fuerzas económicas, políticas, sociales, etc., de creación histórica, sino que ha pretendido encauzarlas y dirigirlas, con arreglo a concepciones teóricas sobre el bien colectivo y a planes encaminados a realizarlos. Gobernar con arreglo a teorías es la tradición francesa, el procedimiento de los pueblos llamados latinos. Los sajones se han guiado siempre por el instinto más que por la lógica, y han resuelto los problemas según se han ido presentando, con un criterio puramente oportunista. En este sentido, el gobierno actual se alejó del sistema sajón y se acerca al método latino.

Tal vez a esto se deba «el confusionismo» que prevalece aquí sobre casi todas las cuestiones, y «el nerviosismo» que comienza a manifestarse en las altas esferas oficiales, ante las imprevistas dificultades que surgen y la crítica cada día más dura de los adversarios.

Mayo de 1935.

OCURRIERON DISTURBIOS EN FALMOUTH, JAMAICA

FALMOUTH, Jamaica, mayo 21. (AP).—En desórdenes ocurridos durante la huelga de estibadores de este puerto, se registraron un muerto y un herido. Los huelguistas reclaman aumento de salario.

Quince países se reunirán hoy en conferencia

Los principales obstáculos en la cuestión triguera son la Argentina y Francia

LONDRES, mayo 21. AP. La Argentina y Francia constituyen los obstáculos más importantes en la Conferencia internacional triguera que se inaugurará mañana en esta capital y que tratará de salvar algo de las ruinas del pacto triguero mundial de 1933.

Los delegados de quince o más países se renirán bajo la presidencia del Embajador de los Estados Unidos Robert W. Bingham. Por medio de negociaciones privadas trataran de hallar el medio de reemplazar el convenio triguero que expira el primero de agosto próximo. Se desea hallar una fórmula más flexible para la restricción de las exportaciones.

La política de la Argentina, contraria a la restricción, causa profundo disgusto a los representantes de los Estados Unidos, Canadá y Austria. Prevén un aumento de los sobrantes de la existencia mundial para el año próximo. La sequía del pasado año resolvió la situación para el actual, eliminando a los Estados Unidos por completo del mercado mundial.

Hasta ahora no han dado resultado los repetidos esfuerzos que se han hecho cerca de Buenos Aires. Los delegados confían, sin embargo, en que la amenaza de los Estados Unidos de entrar en el campo de la competencia mundial nuevamente servirá para limitar los entusiasmos de los vendedores argentinos.

Francia, que había indicado estar dispuesta a volver a su status normal como nación importadora si las cuatro grandes naciones trigueras llegaban a un acuerdo, ha estado exportando mucho más de lo que se esperaba.

En la Conferencia celebrada en Budapest el pasado noviembre, Francia ofreció disponer de su gran remanente si se le autorizaba para exportar once millones de bushels de trigo molible y 22.000,000 de bushels de trigo desnaturalizado durante la cuota correspondiente al año que termina el primero de agosto.

Cuantos esfuerzos se han realizado con el objeto de limitar las exportaciones argentinas han fracasado. Además, los delegados que se reúnen mañana han sido informados que Francia ha autorizado ya el embarque de toda su cuota de trigo molible con dos meses de anticipación a la terminación del año de cuota. Sin embargo solamente ha autorizado el embarque de sólo 3.700,000 bushels de trigo desnaturalizado.

Una guerra de precios bajos se predice en los círculos bien enterados para el caso de que Argentina se niegue a llegar a un acuerdo que sea aceptable para las demás naciones trigueras.

LOS ESTADOS UNIDOS CONSTRUYEN UNA POBLACION EN EL VALLE DE MATANUSKA, ALASKA, PARA LOS EMIGRADOS DE REGIONES SECAS

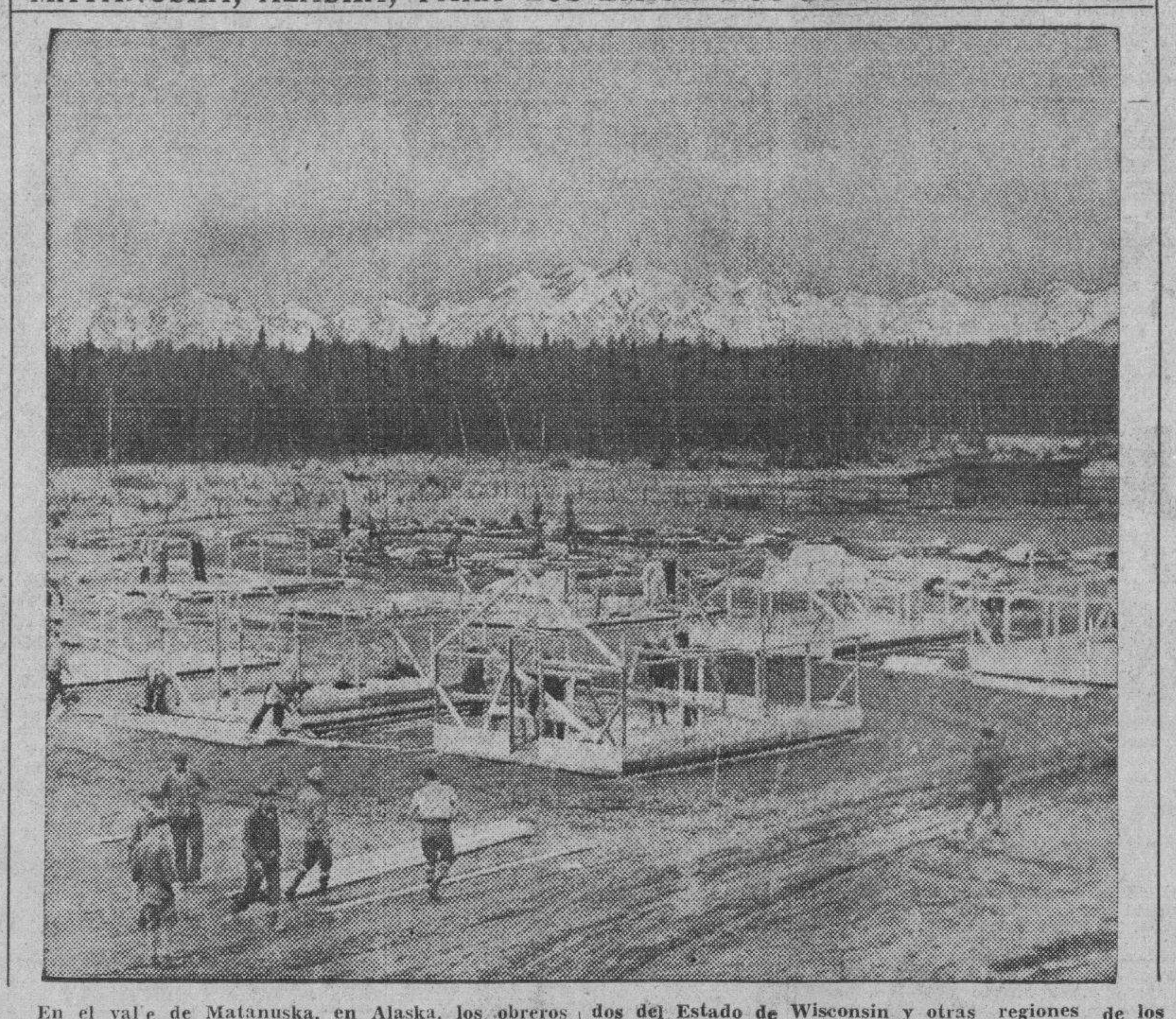

En el valle de Matanuska, en Alaska, los obreros del Gobierno de los Estados Unidos están levantando una población, en la cual se asentarán los labriegos emigrados del Estado de Wisconsin y otras regiones de los Estados Unidos, en los cuales la sequía ha arrasado los plantíos. Esta tierra, extraordinariamente fértil, constituye un verdadero país de promisión a esos infelices.

Alemania no está dispuesta a participar en un pacto de mutua seguridad que comprenda a Rusia para no pelear al lado de los comunistas

Aceptaría la limitación de los armamentos, lo que significa la eliminación de los tipos más pesados, como acorazados, torpederos, cruceros, etc., si los demás países lo hacen así

Mr. Roosevelt comparecerá hoy ante el Congreso para defender el veto a una ley

WASHINGTON, mayo 21. AP. Se anuncia que hoy, al presentarse el Presidente Roosevelt ante el Congreso, en sesión conjunta, se obtendrá la decisión que veta la Ley Patman, y la ley inflacionista que la acompaña, dándose inicio a la par a la campaña para el pago de los bonos de los veteranos en efectivo, sacado de otras asignaciones, que serán elegidas por el mismo Ejecutivo. El senador Long, mediante un discurso de obstrucción, no impidió que se aprobase la orden de sesión conjunta, que salió avante por votación de 44 contra 4.

BERLIN, mayo 21. (AP.)—El discurso pronunciado hoy por el Fuehrer alemán ante el Reichstag ha dejado la siguiente impresión a los estadistas europeos:

Primera: Alemania está dispuesta a entrar en pactos de no agresión con todas las naciones que son vecinas, a excepción de Lituania, con la cual no quiere ningún concierto por el trato que da a los residentes alemanes del que fué territorio alemán de Memel.

Segunda: No contraerá obligaciones de mutua ayuda, que según el Conciller Hitler son prácticamente «alianzas militares», ni tampoco formará parte de ningún sistema de mutua seguridad que comprenda a Rusia, porque no quiere que los nazi luchen al lado de los comunistas.

Tercera: Aceptará la limitación de los armamentos «lo que significa la eliminación de los tipos de armamentos más pesados y, por tanto, los más aptos para el ataque», tales como la artillería, los acorazados, los cruceros y los torpederos, si las demás naciones hacen lo mismo.

Cuarta: Respetará las obligaciones territoriales y otras del tratado de Versalles, aun cuando ha abrogado sus cláusulas militares, basándose en que las demás potencias las han anulado con el rearme.

Quinta: Cumplirá sus obligaciones del Tratado de Locarno que tiene por objeto garantizar las fronteras en la Europa Occidental y está dispuesta a formar parte de una convención aérea que venga a dar mayores garantías al pacto.

Sexta: Respetará todas las obligaciones internacionales que haya aceptado o acepte voluntariamente.

Séptima: No participará en ninguna guerra« para subyugar a los pueblos extranjeros», porque «Alemania no tiene nada que ganar en una guerra europea».

Octava: No iniciará ningún plan para la paz, porque «carece de propósito anticipar planes constructivos cuando se puede asegurar que han de ser rechazados».

BIEN ACOGIDO EN LONDRES EL DISCURSO DEL FUEHRER

LONDRES, mayo 21. (AP.)—La declaración de Hitler de que Alemania respetará las cláusulas territoriales del tratado de Versalles, ha sido bien acogida en Londres, al igual que la que se refiere a su lealtad al tratado de Locarno.

NO HACEN COMENTARIOS

PARIS, mayo 21. (AP.)—En los círculos franceses no se ha hecho comentario alguno acerca del discurso del Fuehrer ante el Reichstag, sin que causara sorpresa su tono. Se espera que M. Laval lo estudie cuidadosamente y luego resuelva.

CAUSA POCO EFECTO

ROMA, mayo 21. (AP.)—Ha causado poco efecto en esta capital el discurso de Hitler, diciéndose que toda palabra pacifista es bien acogida, aunque no se oculta el desengaño que produce el que el Fuehrer no haya aludido a la cuestión del Danubio.

EL DISCURSO DE HITLER VISTO POR LOS FUNCIONARIOS LITUANOS

KAUNAS, Ltuania, mayo 21. (AP.) Aunque en los círculos políticos se decía esta noche que el discurso pronunciado esta tarde por el Reichsfuehrer Hitler en el Reichstag fué agresivo contra Ltuania y Austria, los funcionarios del Gobierno declararon que esperan que sus referencias a los pactos de no agresión signifiquen un esfuerzo para mejorar las relaciones entre Alemania y Lituania.

El Japón planea nueva agresión contra la China

Siguen afirmando que las tropas que entraron en China no eran invasores

NANKIN, mayo 21. (AP.)—La oficina de Relaciones Exteriores ha desmentido la noticia publicada en el extranjero afirmando que el Japón había notificado a China que ocuparía la zona desmilitarizada del Lwan, situada en la provincia de Hopei entre la Gran Muralla y el ferrocarril de Peiping a Tientsin, conforme se estableciera por la tregua de Tangku, suscrita el 31 de marzo de 1933. La declaración de que los japoneses habían advertido a China que avanzarían sobre la provincia de Hopei, fué atribuída al agregado militar del Japón, en Shanghai, el cual mantenía que esa advertencia se debía a «las actividades de los bandidos.»

Las autoridades del Gobierno nacionalista en Peiping dicen no tener conocimiento de las advertencias de invasión, aunque sí sabe en las poblaciones situadas en la parte de Hopei situada del lado que China conserva la Gran Muralla, se tienen noticias de que los nipones han estado enviando tropas desde Jehol a las obras avanzadas y concentrando aviones en esa región del país. En esa zona, China no mantiene sino una fuerza de policía de 6,000 a 9,000 gendarmes.

Despachos recogidos por los periódicos dicen que de Tientsin se informa que 200 nipones de la guarnición de la Muralla cruzaron la línea divisoria en camiones, penetrando en Tsun-Wha, paraje situado en la zona desmilitarizada, expulsando a los residentes chinos de Jehol, que están contra el régimen nipón. En los pasos de Ma-Lan-Yu se han concentrado también contingentes nipones.

Los japoneses aseguran que estos aprestos sólo persiguen batir a los bandidos.

SE CONCENTRAN LOS NIPONES AL SUR DE LA MURALLA

PEIPING mayo 21. (AP).—El teniente coronel Takahashi, segundo agregado militar del Japón, anunció hoy que el ejército japonés se está concentrando en los pasos de la Muralla al sur de esa obra, pero desmintió que hayan ocurrido choques con los voluntarios chinos de la región desmilitarizada. Agregó que había ocurrido un encuentro entre la policía y los bandidos, los cuales se replegaron sobre las montañas, a 15 millas del S. E. de Tsun- Hau. Se cree que las fuerzas que han cruzado la muralla hacen un total de mil hombres.

CAUSAN DESORDENES LOS SEPARATISTAS CROATAS EN TIERRA MACEDONICA

ZAGREB, Croacia, mayo 21. (AP) En una manifestación celebrada contra el Gobierno en Dungoselo, perecieron una mujer y un niño. Hubo varios lesionados. Los motines produjéronse al congregarse los campesinos frente a una iglesia dando vivas a Wladko Matchek, dirigente del partido autonomista de la Croacia.

Decíase hace poco que en los desórdenes del domingo habían ocurrido catorce muertos, a causa de que los reclutas se negaron a servir en los contingentes enviados a la Macedonia.

En Inglaterra se cree que en el mes próximo Mac Donald ha de sustituir a Sir John Simon

Antes de ocupar la Secretaría de Relaciones Exteriores renunciará como Primer Ministro. El Gobierno inglés ha de anunciar hoy su amplio programa de expansión aérea

LONDRES, mayo 21. (AP).—Corre el rumor de que en la reforma de la nómina ministerial que se realizará en el mes de junio durante el receso del Parlamento, Ramsay Mac Donal renunciará el cargo de primer ministro, pasando a ocupar el ministerio de Relaciones Exteriores; Stanley Baldwin tomaría para sí la presidencia del Consejo a la vez que el cargo de primer Ministro. El hecho de que durante la pasada semana el Rey Jorge V. no cesara de conferenciar con los dirigentes políticos, se toma como indicación efectiva de que algo ha y en el fondo de los rumores circulantes.

Se sabe también que serán elevados a la condición de pares de la corona dos ministros por lo menos. La lista de este conferimiento de dignidades se publicará el tres de junio.

Mac Donald, Baldwin, Simon y Eden figuran entre los que han estado conferenciando con el Rey, pero la atención general se encuentra en cuanto a los timbres de nobleza en el secretario del Interior, Sir John Gilmour y en su colega de Salubridad, Sir Edwad Hilton Young .

ANUNCIARA HOY EL GOBIERNO INGLES SU PROGRAMA DE EXPASION AEREA.

LONDRES, mayo 21. (AP) La respuesta de la Gran Bretaña a los armamentos aéreos alemanes consisten en duplicar el número de los aeroplanos de combate para fines de 1936, se anunciará mañana, según se dice en los centros bien enterados.

Los grandes aumentos de las fuerzas aéreas que se anunciaran simultaneamente en las dos Cámaras del Parlamento constituirán, según se dice, la mayor expansión en tiempos de paz de una sección de las fuerzas militares británicas.

Además de duplicar las fuerzas aéreas, el Gobierno pedirá la terminación completa en dos años del programa que había preparado para cinco años.

Stanley Baldwin Lord Presidente del Consejo, y Lord Londonderry, secretario para el Aire, harán simultaneamente las declaraciones sobre la política de defensa británica, el primero en la Cámara de los Comunes y el segundo en la de los Lores.

Rodríguez formó nuevo Gabinete ayer en el Perú

Es General de Ingenieros, estudió en el extranjero y es amigo de Benavides

LIMA, mayo 21. (AP).—Después de tres días de continuas conferencias entre el Presidente Benavides y los distintos jefes políticos, se ha formado un nuevo Gabinete.

Forman parte del mismo dos ex ministros, que son el general Rodríguez, que desempeñaba la cartera de la Guerra y que preside ahora el Gobierno y el señor Carlos Concha que estaba en la Cancillería y continúa al frente de la misma.

El general Rodríguez, que es el primer general que ha salido del Cuerpo de Ingenieros, tiene una excelente hoja de servicios. Se graduó de ingeniero civil y militar en Francia y ha desempeñado durante algún tiempo la subsecretaría del Departamento de Obras Públicas.

Cuando Leguía ocupó el poder, Rodríguez se expatrió viviendo varios años en el extranjero. Regresó al Perú a la caída de Leguía y desempeñó la cartera de la Guerra durante la mayor parte del régimen del general Benavides, de quien es amigo personal .

EL «NEW DEAL» HA COSTADO A PUERTO RICO LA SUMA DE 24.300,000.00 PESOS

WASHINGTON, mayo 21. (AP).—Felipe de Hostos, Presidente de la Cámara de Comercio de Puerto Rico, ha elevado un escrito al Ejecutivo de los Estados Unidos, consignando en él que el «New Deal» ha costado a la nación borinqueña la cantidad de $24.300,000, desde que se implantó allí, lo cual considera un «trato injusto» a los 1.543,913 ciudadanos de la Unión que pueblan la Isla.

Condenamos todas las guerras destinadas a subyugar a los pueblos extranjeros, agregó

«Alemania—sigue diciendo—desea firmar Pactos de no agresión con todas las potencias, excepto con Lituania, que ha tenido el mayor desprecio para las leyes más primitivas de la sociedad»

BERLIN, mayo 21. (AP).—El Reichsfuehrer Adolfo Hitler, atribuyó esta noche la competencia de armamentos, que lleva en sí graves peligros, a las naciones victoriosas de la Guerra Mundial que impusieron el Tratado de Versailles a Alemania.

En un apasionado discurso pronunciado ante el Reichstag, convocado a sesión extraordinaria, denunció sin rodeos a las demás potencias, acusándolas de haber violado las limitaciones de armamentos del tratado de paz, obligando a Alemania a rearmarse.

Atronadores aplausos recibió el Canciller de Alemania cuando pronunció su esperado discurso sobre política exterior, que el radio se encargó de hacer llegar a millones de almas en Alemania y en Europa, protestando nuevamente de los deseos de paz de Alemania.

«Si Alemania es partidaria hoy de la paz—dijo—lo hace sin debilidades ni cobardías. Condenamos todas las guerras destinadas a subyugar a los pueblos extranjeros.

«La Alemania del presente se halla dedicada a la tremenda labor de reparar los daños interiores. Ninguno de nuestros asuntos quedará completamente terminado hasta dentro de diez o veinte años. Ninguna de nuestras tareas de índole ideal podrá verse cumplida antes de cincuenta o acaso cien años.

«¿Qué más puedo yo desear sino la tranquilidad y la paz?».

Declarando que la presente «manía de esfuerzos colectivos y cooperativos es propiedad espiritual del presidente Wilson de los Estados Unidos», dijo Hitler que el Tratado de Versailles pronunció la sentencia de muerte contra «los esfuerzos colectivos y cooperativos de las naciones».

En ese tratado, siguió diciendo el Fuehrer, se estableció una diferenciación entre las naciones que debían disfrutar de todos los derechos y las que no debían disfrutar de ninguno».

NO PACTARA CON LITUANIA

Alemania desea, sin embargo, dijo el Fuehrer a la Asamblea Legislativa que se había reunido en el Teatro de la Opera, firmar pactos de no agresión con todas las naciones de Europa salvo Lituania, «no porque deseemos hacerle la guerra, sino porque no podemos entrar en un convenio político con un Estado que ha tenido el mayor desprecio para las leyes más primitivas de la sociedad humana».

«Alemania no tiene nada que ganar en una guerra europea», siguió diciendo Hitler.

«Estamos dispuestos, por medio de pactos de no agresión, a arraigar ese sentimiento de seguridad que también nos favorecería».

El jefe nazi se niega, como lo ha hecho en distintas ocasiones, a entrar en pactos de mutua ayuda «que, desde el punto de vista de nuestra filosofía, así como desde los puntos de vista político y colectivo, son imposibles para nosotros».

Atacando la alianza militar entre Francia y Rusia, que considera «un elemento de inseguridad» en el «único claro y realmente valioso tratado mutuo de seguridad de Europa, a saber el pacto de Locarno», dijo:

«En la concertación de los pactos de ayuda que conocemos, vemos un acontecimiento que difiere en gran cosa de las antiguas alianzas militares de antes de la guerra».

Declaró terminantemente que Alemania no se unirá a ningún pacto general de seguridad que pueda obligar a los nazi a luchar al lado de los comunistas, pues mientras el bolshevikismo «trate de arrastrar a Alemania, seremos sus más enconados y fanáticos enemigos».

Después de denunciar el tratado de Versailles, Hitler dijo:

«No solamente las demás naciones no se han desarmado, sino que, por el contrario, completaron y mejor aumentaron sus armamentos extraordinariamente.

«Lo que se hizo no fué sólo ir contra las intenciones del Presidente Wilson, sino también, de acuerdo con la opinión de los más preeminentes representantes de la otra parte, violar las obligaciones del tratado de Versailles. Para esto no tienen la menor excusa».

NO PRESENTARA PLANES DE PAZ

Alemania no presentará a las potencias plan alguno de pacificación, porque «no tiene propósitos el presentar proyectos constructivos, cuando sabemos de antemano que serán rechazados».

«Si se subiera aceptado el anteproyecto mío de fijar en sólo 300,000 hombres el contingente máximo de un ejército, muchas calamidades se habrían evitado y en otra situación nos hallaríamos», dijo.

Puso sarcasmo en la afrimación de que hay algunos que ven en el rearme alemán un serio peligro de guerra, y en los ajenos un motivo de asentimiento de la paz. Enunció:

«Si los armamentos constituyen amenaza para la paz, es necio pensar que en unos casos son benéficos a la tranquilidad del mundo y en otros alicientes de guerra. Es curioso que se vean los pertrechos de unos como elementos de pacificación, como blandas palomas de paz, y los de otros como incitaciones a la guerra y materias demoníacas. Un tanque, es un tanque; y una bomba, una bomba siempre, siempre».

EL RESUMEN DE LA SITUACION

Hizo el resumen de la situación de Alemania y su actitud con respecto a múltiples problemas en estas palabras:

«Primero: El Gobierno alemán rechaza la decisión adoptada en Ginebra el 17 de marzo (fecha de la condenatoria del Reich, por la revocación unilateral del tratado de Versailles.

«Segundo: Declara solemnemente que los artículos del tratado de Versailles que las cláusulas que se refieren al desarme, no pueden ser revocadas tampoco unilateralmente por las restantes naciones.

«Tercero: El Gobierno alemán observará escrupulosamente todos los tratados suscritos voluntariamente, especialmente los que se deducen de Locarno, aplicándose de una manera especial a las cláusulas que afectan a cuestiones territoriales.

«Cuarto: El Gobierno alemán se encuentra dispuesto a complementar el tratado de Locarno con una convención aérea.

«Quinto: Alemania se siente presta a la limitación de sus armamentos en la misma proporción en que los demás limiten los suyos, restringiendo su aviación militar a los mismos totales que las demás potencias, ya que ha realizado esfuerzos por establecer un límite superior al cual Alemania se agregaría con gusto.

«Sexto: El Gobierno alemán se encuentra dispuesto a entrar en conversaciones para la limitación de armamentos.

«Séptimo: Alemania acepta cualquier limitación que represente la eliminación de los tipos más pesados de armamentos, principalmente del calibre y fortaleza de la artillería, de los acorazados, cruceros y torpederos.

«Alemania—terminó diciendo—no quiere llegar al cielo con sus armamentos. Creemos que si los pueblos del mundo se unen en la destrucción de sus materiales de fuego, gas y bombas explosivas, resultará más barato que pensar en arrasar con los demás».

La provincia india de Assam es arrasada por el cólera, que causó 1539 defunciones

CALCUTA, mayo 21. (AP.)—la provincia nordoriental de Assam, situada cerca de la frontera de Birmania, ha ocasionado 1.539 defunciones, de un total de 2.147 casos registrados, una epidemia de cólera que allí se desarrolló. Los médicos están luchando con tesón para evitar los progresos del terrible azote.

CONTINUAN EN LISBOA LAS RIGUROSAS MEDIDAS PARA GUARDAR EL ORDEN

LISBOA, mayo 21. (AP). — Las fuerzas siguen estacionadas en las esquinas estratégicas de la ciudad, aunque se cree que ya el peligro de la sedición comunista ha pasado. Pese a que el Gobierno guarda gran reserva sobre la cuestión, no se desconoce que entre los detenidos existen algunas personas de significación. No se han hecho comentarios sobre la situación en los centros oficiales.

Según parece, los comunistas habian estado tratando de agitar entre la tropa de marina, produciendo una sedición el jueves durante la parada de la armada, que forma parte del programa de defensas nacionales.

El programa de Francia ha sido aplazado

Parece que los diputados no están de acuerdo sobre las economías necesarias

PARIS, mayo 21. (AP.)—El Gobierno ha decidido hoy aplazar hasta el 9 de junio la presentación de su programa financiero, con el cual pretende silenciar a los devaluacionistas.

En los círculos parlamentarios se dice que los diputados no están de acuerdo con las economías que son necesarias, a juicio del ministro de Hacienda, Germain-Martin, para nivelar los presupuestos.

El propio jefe del Gobierno, M. Flandin, cree que es demasiado el rigor conque trata de proceder Germain-Martin, quien, entre las economías, propone la reducción de las pensiones a los veteranos.

En los pasillos del Congreso se dice que es posible que el jefe del Gobierno pida un voto de confianza para disponer las economías por decreto cuando la Cámara se reúna el 28 de junio próximo.

El entierro de Lawrence fué sencillo

No hubo coronas ni discursos, entre los concurrentes estaba Winston Churchill, su amigo

WOOL, Dorset Shire, mayo 21. (AP.)—Después de los últimos oficios en la Iglesia de Moreton, los restos de Lawrence de Arabia, encerrados en un sencillo sarcófago sin herrajes ni nombre, fueron sepultados en el humilde camposanto de ese templo, en presencia de sus amigos de siempre, entre los que se contaba Winston Churchill, el cual dió rienda suelta a sus emociones. Ni se depositaron coronas ni se pronunciaron panegíricos en el enterramiento.

Por la mañana, el forense declaró que la muerte de Lawrence había sido accidental, como resultado de haber chocado la moto que montaba con una bicicleta de un mandadero, el cual ya se curó. De haber sobrevivido, habría perdido la facultad de hablar, la memoria y parcialmente la vista, según expresó el médico que le asistía a su hermano.

El significado político de las manifestaciones de Filadelfia

Por PAOLO NICOLAI

(A bordo del crucero «Patria»)

II

EN nuestro anterior artículo tuvimos la oportunidad de hablarles de la honda y sincera emoción que se adueñó de todos nosotros al ver ante nuestra vista, como en una fantástica película, los gigantescos talleres que a todo lo largo del imponente río Delaware anuncian la presencia de Filadelfia.

Se dice que la primera impresión es siempre la que queda. Bueno, si fuera por esto, deberíamos considerarnos los seres más felices del mundo, ya que tan pronto fondeó el «Patria» todos los distinguidos integrantes del comité norteamericano de recepción y una muchedumbre de periodistas, invadieron los más perdidos rincones del crucero.

Pero nosotros no queremos, ni podemos entrar en detalles, porque todas las páginas del DIARIO DE LA MARINA no nos alcanzarían. Y, sin embargo, no hay una sola persona de las muchas que nos han visitado a bordo del «Patria» que no esté firmemente convencida de que su nombre debe pasar a la... historia. Para esto necesitaríamos la prodigiosa memoria del famoso Pico de la Mirandola y un archivo monumental.

Pese a nuestra arraigada repulsión a todo lo que sepa a personalismo o, mejor dicho, a atrevido exhibicionismo, nos vemos precisados a hacer unas excepciones a favor del Comandante Tomás García Gamba, quien ha demostrado poseer en máximo grado las condiciones que hacen de todo oficial de marina un diplomático al servicio permanente de su país; del Comandante de la Reserva doctor José J. Tremols, cubano de brillante historial revolucionario y gran animador de esta nuestra visita de cortesía a la ciudad de Filadelfia; del Capitán Gaspar Agramonte, quien ha desempeñado brillantemente el muy delicado papel de jefe del protocolo, y de un nutrido grupo de oficiales perfectamente compenetrados de la importancia de su misión. Faltaríamos, además, a uno de los más elementales deberes si no pusiéramos de relieve la labor que todo el personal del Consulado de Cuba ha venido desarrollando con patriotismo y mucho tacto y, muy especialmente, el señor Cónsul Antonio Bruzón, quien no descansa un minuto en defensa de todos los cubanos.

Repetimos nuestra honda pena de no poder detenernos como quisiéramos en una amplia reseña de todos los actos que se han celebrado con motivo de nuestra llegada a esta noble ciudad. Nos concretaremos, pues, a decirles que el domingo 12 del corriente los guardia-marinas y la compañía de desembarco desfilaron al mando de sus oficiales en el Navy Yard, suscitando en todas las autoridades y en los varios miles de asistentes el más sincero entusiasmo. La Banda de la Marina —a la que nos repugna dar tal nombre, refiriéndonos al equivocado concepto que la opinión pública tiene de semejantes conjuntos musicales— transmitió, desde los estudios de la Broadcasting Corporation, un interesante concierto de música típica cubana. El Capitán Agramonte dijo al micrófono atinadas palabras de saludo para la generosa república amiga. El Alcalde de Filadelfia ofreció al Comandante T. G. Gamba, al Cónsul y a una selecta representación de la oficialidad del barco, un almuerzo en que fueron pronunciados distintos discursos exaltando la fraternidad entre las dos naciones amigas. Particularmente significativas fueron, desde un punto de vista político, las palabras del Cónsul de Cuba. Los guardia-marinas han visitado detenidamente los magníficos establecimientos de la Marina de Guerra norteamericana en el Navy Yard, siendo atendidos con mucha amabilidad por todo el personal de los mismos. El crucero «Patria» ha sido objeto de la más viva curiosidad por parte de los ciudadanos de todas clases, quienes lo han visitado a diario, no con la curiosidad del que visita un museo, sino como símbolo viviente de un pueblo amigo. También se celebró un animadísimo baile ofrecido por la oficialidad y la tripulación.

¿Cuál es, pues, la enseñanza que podemos sacar de las múltiples manifestaciones que acabamos de registrar?

1.—El más chico e ineficaz de los buques de guerra puede convertirse en un magnífico instrumento de cubanidad, a condición de que el espíritu de los oficiales y de todos los marineros forme un solo bloque de acero, como sus cañones.

2.—Los dolorosos sucesos por que ha atravesado la República de Cuba en estos dos últimos años, lejos de disminuir la fraternidad entre los dos países, les han quitado todo lo malo que había, confiriéndole un contenido más concreto, menos artificial y más espontáneo.

Filadelfia, Mayo 17 de 1935.

SEIS FUGITIVOS DE LA CAYENA FRANCESA HAN LLEGADO A TRINIDAD

PORT OF SPAIN, Trinidad, mayo 21. (AP).—Un recluso francés llamado Belbenoit, quien ha manifestado que la historia de su vida sirvió de argumento para la película «Condenado» llegó hoy con otros cinco penados que huyeron de la prisión de Cayena.

Después de emocionantes aventuras en las maniguas de la Guayana, los fugitivos pasaron los días al garete en un bote antes de hallar refugio en Trinidad. Se les dió alimentos y agua a su llegada a esta ciudad, comunicándole las autoridades que deberán abandonar la isla dentro de quince días.

M.E.C.D. 2016

No publicaremos ningún trabajo que no sea realizado por nuestros fotógrafos, que estarán debidamente identificados con el carnet del Diario de la Marina

DIARIO DE LA MARINA

LA HABANA MIERCOLES 22 DE MAYO DE 1935

SUPLEMENTO DIARIO EN ROTOGRABADO, DE ACTUALIDAD MUNDIAL TELEFONO M-3775

LAS NIÑAS del Colegio de "Nuestra Señora de Lourdes", el excelente plantel de enseñanza, desfilando con las banderas desplegadas por delante de las tribunas, en el Stadium Cerveza Tropical, donde celebraron un brillante "field day". El profesor de cultura física del referido colegio lo es el señor Angel Loustalot (Foto D. M.)

ENTRE LOS EVENTOS habidos en el acto de la inauguración del Club Deportivo de la Habana, uno de los más brillantes fué el concurso de trusas. Estas tres jóvenes señoritas fueron las que recibieron los tres premios que fueron otorgados (Foto D. M.)

EL MINISTRO de Francia, Excmo. señor Eduardo Carteron; Monseñor L. Tosti, Auditor de la Delegación Apostólica de las Antillas; el Secretario de Instrucción Pública, doctor Anaya Murillo; el señor Jardines y el señor Ramón Font, en compañía de un grupo integrado por las más destacadas atletas del Colegio de "Nuestra Señora de Lourdes", que recientemente celebraron un "field day" en el Stadium Cerveza Tropical (Foto D. M.)

LA SEÑORA Emma Ordorica de Agusti, una distinguida artista cubana que ayer regresó a la Habana después de haber realizado un raid artístico por los Estados Unidos. En la ciudad de Filadelfia obtuvo un verdadero éxito (Foto D. M.)

CON GRAN BRILLANTEZ quedó inaugurado el Club Deportivo de la Habana, centro en que se reunieron familias distinguidas de esta capital. En la foto mostramos el acto en que fué izada la bandera en el campo del Club, hallándose presentes al mismo las autoridades y el señor Alfredo Hornedo, a cuya iniciativa fué levantada la casa social (Foto D. M.)

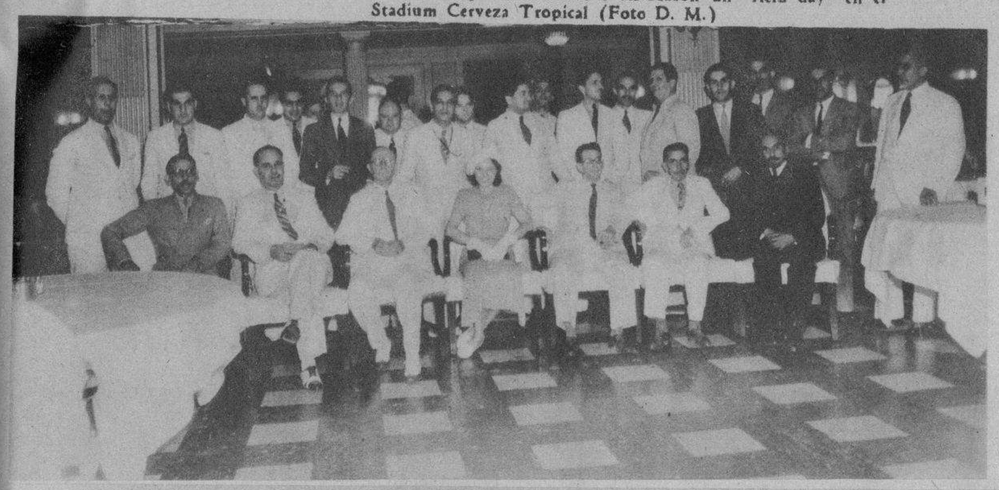

UN GRUPO de bellas y distinguidas damas habaneras, en compañía del señor Alfredo Hornedo, posan para nuestro repórter durante el gran baile celebrado en el Club Deportivo de la Habana, con el que se inauguró la nueva y elegante sociedad (Foto D. M.)

ALMUERZO de honor ofrecido por la oficialidad del vapor "Oriente" de la Ward Line a los periodistas que hacen la información del puerto habanero. El menú fué exquisito y durante la celebración del acto reinó la más cordial camaradería (Foto D. M.)

EL GIGANTESCO aeroplano "Máximo Gorki", que llevaba el nombre del gran novelista ruso, que se vino a tierra estrepitosamente falleciendo en la catástrofe 49 personas. En esta foto, plena de interés, se ve al enorme avión pasando por encima de la Plaza Roja de Moscú mientras en la tierra se realizaba una demostración de tanques. Este acto fué llevado a efecto el día primero de mayo de este año (Foto Wide World)

UNO DE LOS más emocionantes momentos del juego celebrado entre los muchachos de la Juventud Asturiana y los del Centro Gallego en el Stadium Cerveza Tropical. Los primeros ganaron el juego con el score de 3x2 (Foto D. M.)

M.E.C.D. 2016

NO HAY QUE OLVIDAR A SAGUA LA GRANDE

por ARMANDO LÓPEZ FUENTEVILLA

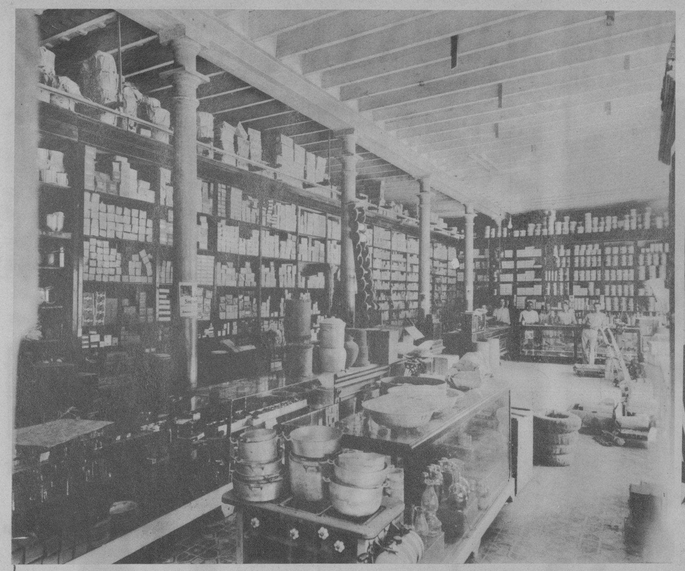

EL ALCALDE de Sagua, señor Miguel Castellanos y Rodriguez y nuestro representante, señor Armando López Fuentevilla, en una "interview" que publicamos con esta misma fecha en lugar aparte y que intercala en su trabajo "No hay que olvidar a Sagua". De pie, el comandante jefe de la Policía de Sagua, señor Miguel : Finalé

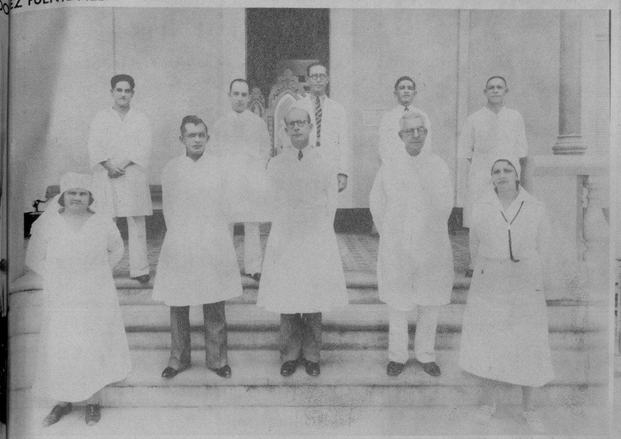

CUERPO FACULTATIVO, enfermeros y Administrador, señor Iglesias, que honran a la Colonia Española de Sagua, por su labor altruista al frente del Sanatorio, donde además se observa una buena administración y mucha higiene

SANATORIO DE LA COLONIA ESPAÑOLA DE SAGUA.—Edificio del Casino Español, que cuenta hoy con un buen número de asociados, y donde se celebran suntuosos bailes los domingos y demás días festivos

Grandes Almacenes de Ferreteria de Don AMADO F. PEREZ

GRANDES ALMACENES de ferretería del señor don Amado Fernández Pérez, culto comerciante español y autor de un magnífico trabajo en el que pide la instauración de la Zona Franca para Sagua, La Isabela y Cienfuegos, y al que daremos publicidad oportunamente por creerlo de gran trascendencia para esa región hospitalaria y bella

FACHADA principal y Edificio de la Ferretería

SR. SANTIAGO REGUERA, miembro distinguido de la mejor sociedad de Sagua y Presidente del Sagua Yacht Club. El señor Reguera, ciudadano ejemplar y patriota de firmes convicciones, ha laborado siempre por el engrandecimiento y progreso de Sagua. El DIARIO DE LA MARINA se honra al publicar su fotografía en la Sección especial que a Sagua dedicamos

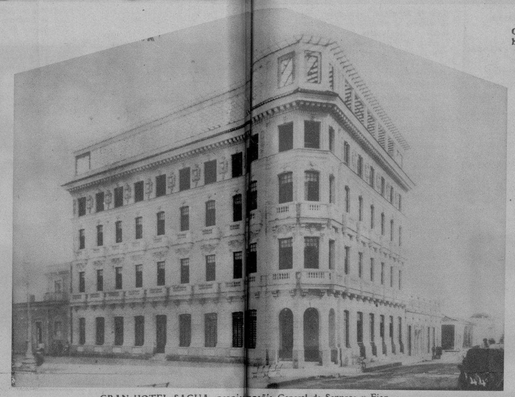

GRAN HOTEL SAGUA, propiedad de la Compañía General de Seguros y Fianzas de Sagua la Grande, y de los mejores edificios de esta villa

CASINO Y SANATORIO DE LA COLONIA ESPAÑOLA DE SAGUA LA GRANDE

SR. D. VICENTE VALLE, digno Presidente del Casino Español de Sagua la Grande y prestigioso comerciante que ha laborado siempre por el progreso del pueblo en que convive

PABELLON CENTRAL. Administración. Sala de Cirugía, comedor y departamentos individuales para enfermos

FABRICA DE MUEBLES y la acreditada casa "El Cañonazo" de Pérez y Hno. Especialidad en juegos de sala y para comedor. Los precios de esta casa son de verdadera ganga, ofreciendo el material de primera que se guarnece

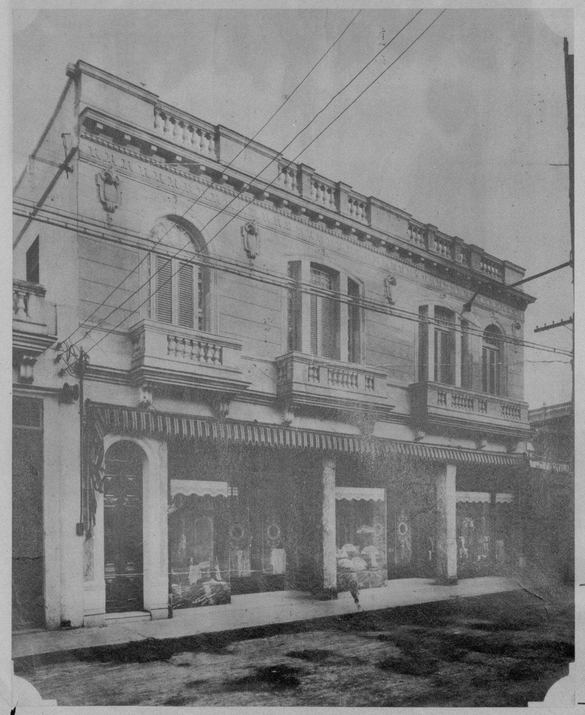

La Constancia

TIENDA MIXTA

DE

SAÑUDO Y ESTRADA

SUCESORES DE

Milian, Rubin & Co.

Apartado 178 — Cable y Telégrafos

Teléfono 413 — RUBIN

Carmen Ribaltá 111

SAGUA LA GRANDE

Maribona Compañía

IMPORTADORES FERRETERIA

TALLERES DE FUNDICIÓN Y MAQUINARIA

CASA FUNDADA EN 1866

Sagua de Cuba

CLAVE EN USO A B C 5TA ED. MEJORADA

TELEGRAMAS MARIBONA

GRAN ALMACEN IMPORTADOR de Ferretería de Maribona y Compañía. Talleres de Fundición y Maquinaria. Esta casa fué fundada en el año 1866 y es en la más vieja de su clase

Fernández y Cía

Isabela de Sagua

FERRETERIA MARITIMA

Servicio de Goletas y Carenero de Embarcaciones

La Casa Fernández que sostiene una inmejorable clientela es una de las más solventes de la Isabela, por su seriedad, buen crédito y moralidad reconocida.

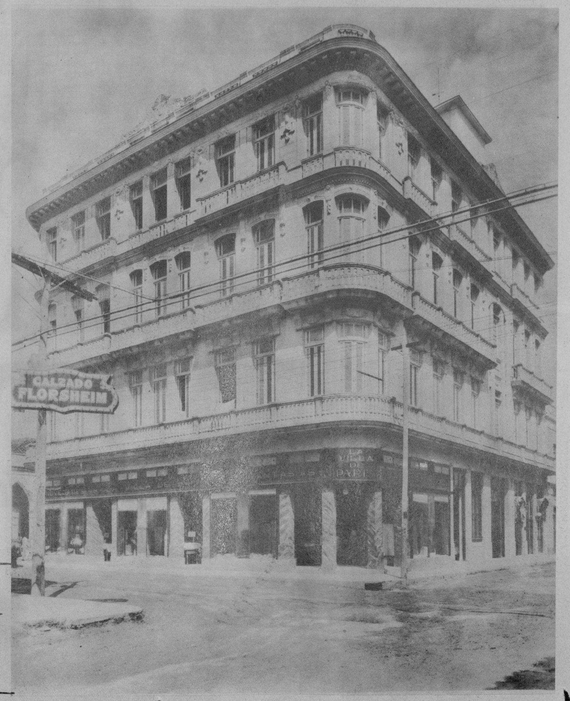

LA FRANCIA

LA FRANCIA, artículos para caballeros, sedería y ropa en general. Esta casa es una de las que más barato vende en la Villa de Sagua. No deje de visitar "La Francia" y se convencerá

LA VILLA DE PARIS de FELIX FERNANDEZ

LA VILLA DE PARIS, gran almacén de ropa, perfumería, quincalla y sedería. Confecciones para señoras y caballeros. Surtido completo de warandoles, cretas, cotanzas y mantelería. Fabricación especial para esta casa. Grandes remesas en encajes gallegos, catalanes, valencianos y bordados. Completo surtido de paraguas, sombrillas y capas de agua. "La Villa de París" es un verdadero centro de novedades. Visítela

M.E.C.D. 2016

DRIL BLANCO
GARANTIZADO $100 LEGITIMO
Thos Taylor Sons
TRADE MARK
IMPORTADO POR SOBRINOS DE NAZABAL

JULIETA PALAVICINI hoy y mañana en el Teatro Nacional. Aumentando los atractivos del programa que hoy y mañana presenta el Teatro Nacional y junto con el estreno de la gran película "Una luz en la niebla", se presentará en los turnos de 5.30 y 9.30 Julieta Palavicini en sus magistrales interpretaciones

LOS EMPLEADOS de "La Estrella" se reunieron recientemente para asistir a la inauguración de la casa club, sita en la calle de Santa Irene y Flores, en el reparto Santos Suárez. Por la noche en el nuevo local se bailó hasta bien entrada la noche (Foto D. M.)

EL CORONEL del Ejército Libertador, señor Guillermo Swayer, leyendo un inspirado discurso en la tumba del general Betancourt, el día que hizo fecha de su muerte. Un grupo de admiradores del esclarecido patriota acudió en peregrinación al Cementerio (Foto D. M.)

LAS DAMAS de la Caridad, presididas por la señora condesa de Buenavista, hicieron entre los pobres el reparto anual de raciones y objetos. El piadoso acto tuvo lugar en la Iglesia de la Merced (Foto D. M.)

EN TRANSITO para Buenos Aires pasó por nuestra capital el señor Louis G. Dillon, Representante de la Agencia Americana McCann-Erickson, siendo recibido por el señor W. A. Parsons, Sub-Administrtador de la Standard Oil Co., el señor Quílez de "Carteles", y los señores Cidre y Benítez, Jefes de Publicidad de "Avance" y DIARIO DE LA MARINA respectivamente (Foto D. M.)

DINERO del 1 al 5% Con garantía de joyas "LA IDEAL" Neptuno e Industria

ESTOMAGO SANO TESORO DE LA SALUD...
ELIXIR
DIGESTINA URIARTE
Es la medicina ideal para todos los trastornos digestivos.
GASES, ACIDEZ, MAREOS, VOMITOS, INDIGESTIONES, Y TODOS LOS DESARREGLOS EN LAS VIAS DIGESTIVAS SE CURAN TOTALMENTE EMPLEANDO.
ELIXIR DIGESTINA URIARTE PRUEBE UN FRASCO, NO ADMITA SUSTITUTO.

EL SEÑOR Gabriel Díaz Ojeda, Administrador de la Aduana de Cienfuegos, ofreció recientemente un ponche en su salón-despacho a las autoridades, civiles, mil tares, comerciantes y prensa, con el fausto motivo de haber logrado la mayor recaudación de diez años a esta parte en ese Departamento. He aquí un aspecto de esa importante reunión (Foto D. M.)

EL PASADO 20 de Mayo—Día de la Patria—tuvo efecto en el bello Hipódromo de Marianao, una interesante fiesta hípica, corriéndose ocho grandes carreras. Mostramos a un grupo de fanáticos observando una de las justas

Su Cutis
tan fino y tan suave
como a los 20
—INFORMÓ EL DERMATÓLOGO

"Mrs. Victor du Pont 3ra.
Tiene el cutis delicado de una joven de 20 años. Los poros de la piel son imperceptibles . . ." Dice el informe de un experto Dermatólogo. Declara Mrs. du Pont: "La Cold Cream Pond's constituye la base más favorable para el polvo."

Libre a su cutis de estas imperfecciones a su primera aparición
ASPEREZA
ESPINILLAS, POROS GRANDES
SEQUEDAD
FRUNCIDOS DE RISA
PEQUEÑAS MANCHAS

A los 20 AÑOS de edad, nos dicen los expertos en Dermatología, la belleza del cutis está en su apogeo. A partir de esa edad, los aceites naturales de la piel empiezan a agotarse y se notan pequeñas imperfecciones.

LA Cold Cream Pond's limpia el cutis y elimina esos defectos. La Vanishing Cream Pond's suaviza la aspereza . . el polvo se adhiere.

Cold Cream Pond's
Vanashing Cream Pond's

Para la limpieza penetrante... para reponer la pérdida de aceites naturales... Una crema rica en aceite. Limpie el cutis todas las noches con la *Cold Cream Pond's.* Sus aceites (especialmente preparados) penetran hasta el cutis interior y lo libra de toda impureza.

Para suavizar el cutis reseco. Una crema distinta, sin aceite. La acción del sol y del viento deja al cutis áspero y marchito. ¡Disuelva esta aspereza con la *Vanishing Cream Pond's.* Déjela sobre el cutis toda la noche, después de la limpieza con *Cold Cream.* No mancha la ropa de cama. Al amanecer, le encantará el aspecto suave y satinado de su cutis.

De venta en todos los buenos establecimientos de la República.

OFERTA GRATIS: Remito 3 Centavos en Sellos de Correos para que Vdes. me envíen muestras de las dos distintas cremas Pond's.

Adolfo Kates e Hijo, Dpto.R-13
Apartado 158. Habana.

Nombre _____
Dirección _____

CREMAS POND'S

ALMUERZO ofrecido por The Bredell Paint Co. y The Sherwin-Williams Co. (Industria Nacional de Pinturas) a los señores ferreteros de Camagüey. La presidencia estaba formada por el señor Casildo López Hevia, Presidente de la Unión de Ferreteros de Camagüey, señor Gaspar Calvo, Presidente de la Asociación Nacional de Ferreteros, señor Juan Berasategui, Presidente del Club de Ferreteros, señor Filemón Carmona, Presidente Detallistas de Ferretería, y señor Guillermo Argüedes, Vice-Presidente y Administrador General de The Bredell Paint Co. y The Sherwin Williams Co. (Foto D. M.)

¿Quiere Engordar? Tome
Vino CARNOIDE
Que es el mejor y más poderoso reconstituyente de la época.
Cuantos enfermos delicados no han podido ENGORDAR con inyecciones y otros tratamientos, lograron aumentar su peso rápidamente empleando el VINO
CARNOIDE
Carnoide es el mejor reconstituyente para niños, mujeres y ancianos.

M.E.C.D. 2016