1ª SECCION

El DIARIO DE LA MARINA es el periódico más antiguo de Cuba. Fué fundado en el año mil ochocientos treinta y dos.

SERVICIOS ESPECIALES DE ESPAÑA

DIARIO DE LA MARINA

SERVICIO DE ASSOCIATED PRESS. Esta queda autorizada para usar nuestro servicio y noticias de información.

HILO DIRECTO CON NUEVA YORK

1ª SECCION

AÑO CIENTO TRES.—NUM. 100 | ACOGIDO A LA FRANQUICIA POSTAL. | LA HABANA, VIERNES, 26 DE ABRIL DE 1935.—SANTOS CLETO Y MARCELINO | TIEMPO PARA HOY: TENDENCIAS A VARIABLE. | PRECIO: 5 CENTAVOS

ACORDO CELEBRAR ELECCIONES GENERALES LA COMISION QUE ESTUDIA EL CODIGO ELECTORAL

Después de amplios debates se convino en que la elección de Presidente sea de segundo grado

La comisión encargada de redactar la futura Constitución se volverá a reunir el miércoles. El Gobierno tendrá el derecho de fiscalizar los Partidos. Criterio combatido

LOS reporters de Palacio fueron informados anoche que las comisiones designadas para estudiar la Ley Constitucional y el Código Electoral celebraron sesión ayer, según se había anunciado, en el Capitolio Nacional.

LA LEY CONSTITUCIONAL

La comisión mixta designada por el Gobierno para redactar los estatos constitucionales, estuvo deliberando sobre la estructuración del nuevo Congreso y sus funciones en relación con los constituyentes que se elegirán para acordar la Carta definitiva.

Largo tiempo discutieron a propósito del carácter provisional o definitivo de dicho Congreso, sin que se llegara a ningún convenio.

Se acordó finalmente y luego de grandes debates, una nueva reunión, que ha sido señalada para el miércoles de la próxima semana.

En ella se dará cuenta con los proyectos de Constitución, formulados por los partidos legalmente inscriptos.

El Partido Constitucional Socialista remitió ayer sus puntos de vista sobre la Constitución que se proyecta.

EL CODIGO ELECTORAL

La comisión que estudia el futuro Código Electoral acordó, en principio, según noticias, que los próximos comicios sean generales.

Combatieron este criterio de la mayoría, los señores Martínez Fraga y Guillermo Alonso Pujol.

El acuerdo de elecciones generales comparte la opinión de los partidos Acción Republicana y Conjunto Democrático, en contra de la del Constitucional Socialista, que aboga por los comicios parciales de constituyentes.

Se convino al cabo y tras muchas discusiones, en adoptar las elecciones presidenciales de segundo grado, en el voto preferencial y en el derecho del Gobierno a fiscalizar los partidos políticos.

Los demás puntos fundamentales de la Constitución serán tratados el miércoles.

Un joven mata a sus padres para cobrar el seguro

AUSTIN, Texas, abril 25. (AP).—Las autoridades anunciaron esta noche que si los médicos comprueban que Howard Pierson, de 20 años de edad, no tiene perturbadas sus facultades mentales, la petición fiscal será de pena de muerte como autor del asesinato de su padre, un magistrado del Tribunal Supremo, y de su madre.

«Yo quería ir a la escuela y llegar a ser un gran hombre de ciencia, pero mi padre dijo que no podía enviarme a ella», dijo el acusado a su primo Walter Pierson.

«Espero que no supondrás que soy un criminal. No lo soy. No sé por qué maté a mis padres».

Según la policía, Pierson ha declarado que había dado muerte a sus padres con el objeto de cobrar un seguro de 17 mil dólares, y además para «vengarse» de ellos.

Matan a palos a un comerciante de Guantánamo y lo cuelgan de un árbol

HOY QUEDARA RESUELTO EL PROBLEMA DE LA UNIVERSIDAD

Posiblemente quede para más adelante el de las Escuelas Normales y de los Institutos

Algunos miembros del Comité que funcionó en el Alma Mater insisten en que el Gobierno la debe restituir en la forma antigua. La reorganización en otros centros

DURANTE dos noches consecutivas ha venido laborando el Secretario de Educación, doctor Leonardo Anaya Murillo, hasta altas horas de la madrugada, ultimando la reglamentación de sus planes relacionados con la Universidad, Institutos, Escuelas Normales y otros centros, que habrá de llevar a la sesión del Consejo de Secretarios que tendrá lugar en el día de hoy.

Precisamente anoche, cuando los repórters lograron entrevistarlo, se encontraba trabajando afanosamente en toda la legislación complementaria.

No quiso, sin embargo, adelantar nada de ella, limitándose a sonreír con insistencia... En ello nos pareció ver algo de estrategia.

La batalla, la solemne batalla, se habrá de decidir dentro de unas pocas horas. Las fuerzas se aprestan al choque, a la embestida en el terreno de las ideas, con la oratoria por armas. De un lado, los doctores Luis Ortega y Félix Hurtado, en representación del profesorado universitario, que acudirán especialmente invitados. Del otro, el doctor Leonardo Anaya Murillo, Secretario de Educación Pública.

Unos y otros hablarán sobre sus planes, darán a conocer sus puntos de vista y expondrán las razones en que se fundamentan, y después... la deliberación y una, dos, tres o más votaciones que resolverán sobre el futuro de la enseñanza universitaria en Cuba.

El plan de la comisión profesoral del Alma Mater se halla respaldado por un referendum corrido entre los profesores de dicho centro, en el que la inmensa mayoría se mostró partidaria de que se haga cargo del Alma Mater una comisión que proceda a su reorganización y allane las dificultades que puedan presentarse.

La comisión de profesores del Instituto de la Habana, integrada por los trece que lo son por oposición, se encuentra también de acuerdo en hacerse cargo de la reorganización de dicho plantel de enseñanza.

Las probabilidades no están, sin embargo, a favor de que quede resuelto asimismo el problema de los Institutos en esta sesión, ya que a nosotros llega la noticia de que el plan sobre los mismos no ha sido aún formalmente presentado al Presidente de la República, coronel Carlos Mendieta, y que los profesores han sido citados para el lunes, por la mañana, en Palacio.

La solución de este problema y el de las Escuelas Normales y otros centros es muy posible que se quede para otra ocasión.

UNA ENTREVISTA

También hemos recibido informes sobre algunos cambios de impresiones celebrados y la entrevista sostenida entre varios profesores universitarios y distintos miembros del comité que últimamente vino funcionando en la Universidad.

En la misma dichos profesores les dieron a conocer algunos detalles del plan que tenían presentado, haciendo ellos objeciones y dando a conocer sus puntos de vista, que se pueden concretar en su desconformidad con todo proyecto que no sea la entrega de la Universidad en las mismos condiciones en que se encontraba antes de ser ocupada por la fuerza pública.

CONSUMO DE AZUCAR EN LOS ESTADOS UNIDOS

NUEVA YORK, abril 25. (AP).—Las cifras oficiales acerca del consumo del azúcar en los Estados Unidos durante los tres meses que terminaron el 31 de marzo, suman 1.300,406 toneladas largas contra 1.279,601 toneladas en el mismo período del año anterior.

La Guardia Rural logró detener a 3 de los presuntos autores del hecho

La esposa de la víctima, al ver'a colgada, se desmayó; los asesinos le robaban el ganado

GUANTANAMO, abril 25. DIARIO, Habana.—Manuel Castaño Trespando, comerciante que fué durante muchos años en Guantánamo, apareció esta madrugada colgado de un árbol, creyéndose al principio que se trataba de un suicidio, pero investigaciones posteriores dieron luz en el asunto, comprobándose que fué asesinado a palos y colgado después con objeto de despistar a las autoridades.

Parece ser que Castaño venía notando desde hace algún tiempo que le faltaban animales de la finca que poseía en el barrio Casisey, término municipal de Yateras, y puesto en acecho, descubrió en horas de la última madrugada la presencia de varios individuos, quienes al verse descubiertos hicieron frente al dueño de la posesión, apaleándolo hasta matarlo, colgándolo seguidamente en un árbol de la finca.

Constituido el Juzgado de Jamaica, actuó el juez interino doctor González Parra, demostrándose la comisión del asesinato.

Castaño fué autopsiado en Jamaica y traído después al cementerio de Guantánamo.

La Guardia Rural ha detenido a tres individuos seriamente comprometidos en el hecho.

El hallazgo del cadáver lo realizó un hermano del occiso, llamado Alfonso y la esposa de aquél, la que perdió el conocimiento al ver, horrorizada, a su marido colgado del árbol con las manos atrás.

MUERTE REPENTINA DEL OFICIAL DE UN BUQUE

Arthur Sandlurg, oficial del buque noruego «Nodward», surto en bahía, murió esta mañana repentinamente, al parecer de congestión alcohólica.—**José Alvarez**, Corresponsal.

OFRECIO EL MINISTRO DE CHILE UNA COMIDA DE GALA DIPLOMATICA EN HONOR DEL SECRETARIO DE ESTADO Y DE LOS EMBAJADORES DE E. UNIDOS, ESPAÑA Y MEXICO

En honor del Secretario de Estado de Cuba, Dr. José A. Barnet y su esposa, y de los tres Embajadores acreditados en este país, fué ofrecida anoche una comida diplomática de gala por el Sr. Edwards Bello, Ministro de Chile en nuestra República y señora de Edwards Bello. Fué el acto en la Legación Chilena, concurriendo el Dr. Barnet y señora de Barnet; el Embajador de los Estados Unidos, Mr. Jefferson Caffery; el Embajador de España, Don Luciano López Ferrer; el Embajador de México, Sr. Alfonso Cravioto; el Ministro de Inglaterra; el Ministro de la Argentina, Sr. Carrillo y señora de Carrillo; el Sub Secretario de Estado, Sr. Luis Rodolfo Miranda; el Secretario de la Embajada de España en Cuba, Sr. Espelius; el Attaché Comercial de Chile y su esposa; el Dr. Enrique Soler y Baró, Introductor del Cuerpo Diplomático, acreditado en Cuba; y la señora Machín viuda de Upmann.

TIENE SIGNIFICADO POLITICO LA VISITA HECHA A FRANCIA POR EL STRIO. DE ESTADO DEL VATICANO

Desde principios del siglo pasado no iba a Francia ningún Secretario Papal. Empezó el triduo por la paz en la Gruta de Lourdes. Están presentes sesenta Obispos

PARIS, abril 25. (Cablegrama especial de la Agencia «Havas» para DIARIO DE LA MARINA).—En el momento en que el Secretario de Estado de la Santa Sede se encuentra en el santuario más venerado por la Cristiandad en Occidente, todos los franceses comentan la significación que, aparte de lo espiritual, pueda haber en esta visita que realiza a Francia el Cardenal Pacelli, como legado de Su Santidad. En apariencia, el hecho de que el Cardenal jefe de la cancillería pontificia haya venido a Francia, tiene gran significación en las relaciones entre la III República y la Santa Sede, pues desde principios del siglo pasado no venía a Francia ningún Secretario de Estado del Pontificado.

Cardenal Pacelli

LOURDES, 25 de abril. (Havas). Con asistencia de sesenta obispos de las dos Américas, Europa, la India, China, Japón, Australia y Africa, en el esplendor de la iluminación de la gruta milagrosa de Lourdes en donde hiciera su aparición María Inmaculada, comenzaron hoy a las cuatro de la tarde los oficios del Triduo de la Paz, representando al Santo Padre el legado pontificio Cardenal Eugenio Pacelli, Secretario de Estado del Vaticano, a quien se le rindieron honores militares. Las músicas de los regimientos ejecutaron el himno pontificio y «La Marsellesa», saludando el legado la bandera del 18 de Infantería, que le rindió los honores de ordenanza.

Este triduo clausura el jubileo de dos años, celebrado en glorificación de la Redención de la raza de Adán, por la sangre de Jesús.

Concurren al acto muchos miembros de la nobleza europea, entre ellos la ex emperatriz Zita de Austria, el pretendiente Otón y otros príncipes de la sangre austriacos. Francia se hizo representar por el general De Castelnau, leader de los católicos franceses.

El rey de Bélgica envió un camión de flores para adornar el altar de la gruta.

En la Iglesia del Rosario, el arzobispo de Lourdes, Monseñor Berlier pronunció una breve alocución al legado, respondiendo Monseñor Pacelli con unas palabras, después de haberse dado lectura al rescripto designándolo legado y explicando las razones de este Triduo solemne en esperanza de que «La Humanidad sumida en la angustia se restituya a la gracia y bendición de la paz verdadera».

MC DONALD ACUSA A ALEMANIA DE BLOQUEAR CON SU CONDUCTA TODA RUTA POSIBLE DE PAZ EN EUROPA

Declara que Germania ha sido la nación más segura en el viejo mundo hasta que despertó «sospechas y temores». J. Bu'l, sin embargo, mantiene su obra de «hombre bueno»

LONDRES, abril 25. AP.—Las críticas que se han hecho a Alemania durante las últimas semanas, culminaron hoy en la acusación del primer ministro Ramsay Mac Donald de que el Reich «ha bloqueado el camino de la paz con peligros».

Las manifestaciones de Mac Donald aparecieron en el periódico «The News Letter», órgano de los laboristas, pero los observadores las interpretan teniendo en cuenta la calidad del jefe laborista como presidente del consejo de ministros de la Gran Bretaña.

El artículo de Mac Donald dice que hay social - nacionalistas en Alemania que no prestan el menor servicio a la causa de la paz en Europa.

«Alemania ha obrado de tal manera—escribe el jefe del Gobierno—que parece pretender acabar con la mutua confianza en el continente. Pide a las demás naciones que acepten la declaración verbal de intenciones pacíficas, y no las acepta de sus vecinas.

Mac-Donald

«Las demás naciones no pueden pacificarse con tales seguridades y pueden justificar amplamente su negativa», insiste.

Mac Donald declara que Alemania ha sido la nación más segura de Europa hasta que despertó «sospechas y temores». Termina preguntando: ¿Demostrará el gobierno alemán sus intenciones pacíficas declarando, una vez más, que está dispuesto a participar en los trabajo para convertir en realidad las resoluciones de Stresa?

No ha podido saberse si todo el gabinete inglés aprueba la opinión que ha expuesto el primer ministro Mac Donald, pero se recuerda que los recientes discursos pronunciados por Stanley Baldwin, Lord Presidente del Consejo, indicaban que este simpatiza con los puntos de vista del Jefe del Gobierno.

Todos cuantos han expresado las opiniones del Gobierno han arreciado sus críticas de Alemania en las últimas semanas. Hasta ahora, sin embargo, se han negado a hacer responsable a Alemania de la paralización que se observa en el continente. Hasta en Stresa y Ginebra, la Gran Bretaña ha mantenido su posición tradicional de «hombre bueno» y en en los centros bien enterados se dice que los británicos contribuyeron con mucho a moderar las resoluciones aprobadas por el último Consejo de la Liga.

Hace hoy un año que murió en la Habana el 'Gallego Alvarez'

Se trata del padre de los 3 jóvenes revolucionarios asesinados cerca de Colón

Sr. José Alvarez, «El Gallego Alvarez», valeroso revolucionario y combatiente tenaz contra la dictadura machadista, de la que sufrió la pérdida de tres de sus hijos asesinados, que será objeto hoy de homenaje póstumo por sus deudos, amigos y admiradores, al cumplirse el primer aniversario de su fallecimiento.

CUMPLESE hoy un triste primer aniversario: el de la muerte del coronel del Ejército Libertador y paladín esforzado de la lucha contra la dictadura machadista y jefe de los revolucionarios de 1931 en extensa zona del norte de las provincias de Santa Clara y Matanzas, José Alvarez, más conocido por «El Gallego Alvarez».

Falleció el glorioso caudillo en esta ciudad, rodeado del cariño de los suyos y del de sus fervientes admiradores, tal día como hoy del pasado año, víctima de cruel enfermedad, agravada por la tenaz lucha que sostuvo contra aquel régimen durante el que perdió a tres de sus hijos, asesinados en las inmediaciones del pueblo de Colón, en 1932, pero satisfecho de ver que la sangre inocente derramada por sus amantísimos muchachos no fué inútil, ya que vió consagrado su más caro ideal: el derrumbamiento de aquella trágica situación, felizmente terminada para siempre en Cuba.

Sus deudos, entre los que se encuentra nuestro particular amigo, Sr. Santiago Alvarez —Santiaguito—, tan querido en esta casa y que junto con su padre y demás hermanos escribiera tan bellas páginas en la historia de la cruenta epopeya contra la dictadura, así como sus amigos y admiradores, se han dado cita para hoy, en el Cementerio de Colón, a fin de rendir homenaje póstumo en memoria de «El Gallego Alvarez».

Detenidos por traer a Cuba droga heroica

Como director de la banda figuraba un aviador de los E. U. Buen servicio policial

El sargento López, asistido por los agentes Graña y Cortés, y bajo la dirección del teniente Padrón, de la Sección de Investigaciones, descubrieron una banda de contrabandistas de drogas, que venía actuando en esta capital, de acuerdo con sujetos residentes en los Estados Unidos.

Como director de la banda que actuaba en la Habana, fué arrestado el aviador americano George Alvin Pecot, vecino de San Nicolás 104.

También fueron arrestado como integrantes de la misma, los asiáticos Alfredo Fuwah, de San Rafael 143; José León, de Salud 15; Rafael León, de San Rafael 145; Luis Tang, de Sitios 141 y Benito Chiu, de Dragones 35.

Se están practicando minuciosas investigaciones para conocer quiénes son los cómplices de la banda que actúa en New York.

Con todo lo actuado se dará cuenta a la autoridad judicial correspondiente.

SUMARIO DE ESTA EDICION

Audiencia	16
Agricultura	3
Anuncios Clasificados	16-17-18-19
Cables	20
Cables de España	13
Cámara de Comercio	16
Caricatura. (Por Mariano Miguel)	3
Católica. (Cultos para mañana e información general)	16-17
Cartel del Día. (Teatros y Cines)	6
Columna Editorial	3
Consejo de Secretarios	3
Club Rotario	2
Crónica Habanera. (Social)	5-7-9
Crucigramas	4
Defunciones	9
Ejército Constitucional	12
Escenario y Pantalla. (Crítica)	6
Estado del Tiempo	4
Gacetillas	6
Guanabacoa al Día	8
Habaneras	4
Hacienda	2
Juzgado de Guardia	3
Mataderas	5
Mercantil	10
Municipio	5
Palacio	11
Pasajeros por la Vía Aérea	11
Política	11
Puerto	12
Sanidad	3-8
Secretaría de Comercio	2
Secretaría de Estado	12
Secretaría del Trabajo	12-16
Sociedades Españolas	8
Sports	14-15
Telegramas del Interior	11
Tribunales	2-3-16
Viboreñas	7

LECTURAS:

A Través de la Vida. (Por Héctor de Saavedra)	4
Armonías. (Por Gustavo E. Urrutia)	2
Bromas y Veras. (Por Joaquín Aristigueta)	12
Cartas al Director	3
De Día en Día. (Por Tartarín de Tarascón)	20
Desenlace. (Por XX)	13
Desde Washington. (Por Diplomaticus)	20
Justo y Merecido Homenaje. (Por León Ichaso)	13
Mientras la Vida Pasa.. (Por Willy de Blanck)	20

Los beneficios del Retiro se aplicarán a los periodistas muertos después de febrero 20

Se ha ampliado la Comisión que debe revisar toda la legislación social promulgada últimamente, tratando de hacerla viable. No se nacionaliza el título de Procurador

CELEBRO ayer el Consejo de Estado su sesión acostumbrada de los jueves.

Tras de darse cuenta de distintos escritos, a los que nos referiremos más adelante, se entró en la consideración del proyecto presentado por el Dr. Rafael María Angulo, para que se hiciera una adición a la tercera disposición transitoria de la Ley de Retiro Periodístico, a fin de que los preceptos de esa disposición sean aplicables a los periodistas que hubieren fallecido al tiempo de promulgarse el retiro y con posterioridad al 20 de febrero de 1935, fecha en que el Consejo lo aprobó.

La adición propuesta por el doctor Angulo fué aprobada por unanimidad.

Se continuó la discusión de la ponencia del Dr. Mario Lamar sobre reconstrucción del Registro Civil de Isabela de Sagua, comenzándose en la regla décima tercera del artículo once, siendo aprobadas hasta la regla décima nona propuesta por el ponente, así como los artículos 12, 13 y 14, que se contraen a las inscripciones de defunción, de matrimonio y de intención de adquirir la ciudadanía cubana, suspendiéndose el debate a solicitud de los señores Orosmán Viamontes y Miguel A. Suárez, que presentaron en ese momento el dictamen que, como ponentes especiales, han redactado sobre la legislación obrera.

El secretario dió lectura al referido dictamen, al que se acompañan tres proyectos de ley: el primero, sobre creación del Consejo Superior del Trabajo; el segundo, sobre sindicalización del trabajo; y el tercero sobre el contrato colectivo del trabajo.

Se acordó de seguida ampliar la comisión conferida a los señores Viamontes y Suárez para que revisen toda la legislación social últimamente promulgada, a fin de hacerla congruente con los proyectos recomendados en la ponencia y para que hagan las correcciones que la experiencia aconseja en el decreto-ley de la jornada de ocho horas y su reglamento, en la ley de accidentes del trabajo y sus reglamentos y en aquellas otras disposiciones legales que deban sufrir algunas reformas para su adaptación.

LOS ESCRITOS DE QUE DIO CUENTA

Al principio de la sesión, como dejamos arriba indicado, se dió lectura a los siguientes escritos: uno de varios procuradores de Remedios, en el que solicitan la derogación de la colegiación obligatoria y la nacionalización del título de procurador, permitiéndoles a los mismos el ejercicio en todos los tribunales de la República, puntos que el Consejo no tomó en consideración por no estar la colegiación sometida a su estudio y por no estimar procedente acceder a la nacionalización; otro sobre nacionalización de la enseñanza, del que solamente se dió por enterado, pues hace varios meses que propuso una legislación sobre la materia; y otros con relación a las cancelaciones de las anotaciones de oficio, que aparecen en los libros de los Registros de la Propiedad, y a la promulgación de amnistías fiscales, los que pasarán a dictamen de las comisiones respectivas.

HOY, EN PALACIO

Se informó anoche en Palacio a los repórters que la Ley estableciendo el Retiro Periodístico será discutida en la sesión del Consejo de esta tarde a propuesta del Secretario del Trabajo doctor Emilio Gaspar Rodríguez.

Sólo la ausencia del Secretario de Hacienda, doctor Manuel Despaigne obligaría al Consejo a suspender el tratamiento del proyecto, pues de su informe depende la solución de la fórmula para allegar fondos destinados a la Caja del Retiro.

Comprueba el exámen de los testigos que los cubanos Pollán y Gómez fueron inmolados de modo salvaje en Kingston por Roubal y Díaz

Un vecino cercano a la casa del crimen ha reconocido a uno de los acusados; afirma que al oir los gemidos de ambas víctimas, trató de llamar a la Policía, oponiéndose Díaz

KINGSTON, Jamaica, abril 25. (AP).—Se han puesto de manifiesto distintos aspectos que pueden calificarse de sensacionales en el examen del sumario instruído por el doble asesinato de los cubanos, a quienes mataran unos compatriotas suyos por el móvil del robo, según la opinión más divulgada entre los agentes de policía, aunque también existe la posibilidad de que existieran motivos políticos tras el hecho.

Los policías rurales determinan por sus declaraciones que uno de los presuntos asesinos, Serafín Díaz, estuvo en el lugar del crimen el 28 de enero. Este individuo, según todas las pruebas, mató a los individuos que allí aparecieron muertos empleando un puñal. Uno de los vecinos de la casa del crimen intentó llamar a la policía, comunicando que había sentido gemidos y golpes la noche de autos. Pero Díaz le salió al paso, diciendo que no sucedía nada, y con la misma cerró la puerta.

Un limpiabotas ha reconocido el calzado que había limpiado al acusado y a su cómplice o consorte, Alfonso Roubal.

Otro testigo dice que vió a Aurelio Pollán y Francisco Gómez, y fué quien identificó sus cadáveres.

El detective Vassall, que derribó la puerta de la casa por haber comunicado los vecinos que de ella salía hedor de cadáveres en putrefacción, declaró diciendo que los cadáveres se hallaban en el cuarto de baño, estando maniatados. Mostró en el acto de la comparecencia las cuerdas que se utilizaron para amarrar las manos a los dos individuos, una botella de ron y varios pedazos de cuero. Un detective, bajo un montón de basuras, encontró el puñal que se utilizara para matar a los dos individuos, y que se encontraba envuelto en un papel de estraza. Sobre la hoja, lo mismo que en el papel, había manchas de sangre humana, según los informes de los forenses. En la casa de huéspedes donde paraba Pollán se encontró el duplicado de las letras por valor total de $2,020. Los bolsillos de los pantalones de ambos cadáveres, se hallaban vueltos.

Otro agente de la policía ocupó en una caja que desenterrase papeles viejos, cabellos humanos y un sobre con la dirección de Serafín Díaz.

El forense testificó que el cadáver de Gómez presentaba seis puñaladas, algunas de ellas en el corazón y los pulmones, además de tener fracturado el cráneo. El de Pollán presentaba doce puñaladas, aunque no fracturas. Los golpes, según los testigos, fueron propinados por un zurdo.

Ambos cadáveres aparecieron el primero de febrero, datando la muerte aproximadamente de 72 horas.

Mañana terminará el examen del sumario, siendo posible que los dos acusados sean enviados al Tribunal Supremo, para su condena.

EXIJA el SUPLEMENTO en ROTOGRABADO con esta EDICION

Mañana: *edición especial de* "AVANCE"

EL público todos los sábados aguarda, con impaciencia, la edición especial que este día de la semana edita nuestro joven y brillante colega «Avance»: veinte páginas plenas de información nacional y extranjera y múltiples trabajos instructivos, amenos, y de extraordinario interés humano, al precio de costumbre: tres centavos.

Dos páginas dedicadas a humorismo—su título «Todo como en botica» así las señala—contendrán las historietas cómicas de Bufalito Bill, Virulilla, Ojera y los socios de Pepe Candela, que hacen las delicias de nuestros muchachos. Además, los artículos graciosos y traviesos de Vispo y Pepe Rueda-labola, cuyos lectores suman millares.

En la página que se destina a Lectura femenina, sobresaldrán, además de muchos artículos de gran provecho para las damas, los diseños de Jimmy, creador genial de la moda, que brinda un servicio exclusivo a las lectoras de «Avance».

Las páginas de Radio, Agricultura, Cómo Progresa el Mundo y Traducciones, obtendrán, asimismo, los sufragios del público, por su indiscutible interés y novedad.

No faltarán, tampoco, en el número de mañana de «Avance», la crónica costumbrista de Pepe Sánchez Arcilla, y el capítulo de «King Cobra», famosa novela de misterio y aventuras, que viene publicando el colega, directamente traducida del inglés, y con bellas ilustraciones de Conrado W. Massaguer.

No deje de leer el número especial que mañana editará «Avance»: veinte páginas por tres centavos.

El problema de la Carta Magna y los veteranos

Envían un mensaje al Jefe del Estado rogándole que no desoiga sus demandas

Los libertadores, profundamente impresionados con el anuncio, por parte del Gobierno, de redactar una nueva Constitución, desechando la Constitución de 1901, procedieron a reunir la Comisión que representa la «Asamblea Suprema» de la Asociación de Veteranos de la Independencia, que ayer tarde celebró una importante sesión bajo la Presidencia del General de División Antonio Varona y Miranda, con la asistencia de los coroneles Eulogio Sardiñas, Gustavo Pérez Abreu, Pío Domínguez, Tomás Olivera, Leopoldo del Calvo, Enrique Quiñones, Teniente Coronel Julio Morales Broderman, comandantes Nicolás Pérez Stable y Aurelio Moreyra, que actuó de Secretario.

Aun cuando la Junta, como en otras ocasiones suele ser secreta, se nos entregó una copia del telegrama trasmitido al Honorable Presidente de la República, aprobado por unanimidad; después de un largo debate, sobre distintas mociones que, para lograr sean votadas por unanimidad, quedaron sobre la mesa, hasta la próxima Junta que será el miércoles día primero de mayo entrante, probablemente se convocará a la Asamblea Suprema, que se encuentra en sesión permanente y en receso.

Habana, 25 de Abril de 1935.

Al Hon. Sr. Presidente de la República:

Cuando la Comisión representante de la Asamblea Suprema de Veteranos consideraba que por el Poder Ejecutivo que usted preside, se disponía a restablecer la Constitución de 1901, en virtud de reclamarlo la inmensa mayoría del país, y visto las declaraciones públicas hechas por funcionarios del Gobierno en ese sentido, le ha sorprendido la noticia de haberse designado una Comisión por el Consejo de Secretarios para redactar otra Constitución, lo que parece grave error y por ello le rogamos que decida nuestra reiterada petición del restablecimiento de la Constitución de 1901 con las reservas o excepciones que sean necesarias al momento político, única forma, a nuestro juicio, de llegar a la normalidad Constitucional de los Poderes del Estado, y al disfrute de la seguridad y el sosiego a que tiene derecho el pueblo de Cuba conquistados esos bienes por el esfuerzo de los Libertadores.— General Antonio de Varona, Presidente, y Comandante Aurelio J. Moreyra, Secretario de la Comisión.

Lea AVANCE todas las tardes. Dirigido por José I. Rivero

M.E.C.D. 2016

80.000 PESOS DE PERDIDAS EN EL INCENDIO DE LA FABRICA DE TEJIDOS DE CAYO LA ROSA

DIARIO DE LA MARINA

Fundado en 1832
Dirigido hasta 1919 por D. Nicolás Rivero y Muñiz.
OFICINAS: HABANA, PRADO 103.—NEW YORK, Joshúa B. Powers Inc. 220 E. 42nd. St.

Editado por la Cía. DIARIO DE LA MARINA (S. A.) cuyo programa consiste en la defensa de los intereses generales y permanentes de la Nación cubana, de los especiales de la Colonia española establecida en la misma y de la unión y armonía entre los diversos elementos que conviven en el país.
Art. 1º de los Estatutos.

Teléfonos del Diario
Dirección . . . M 6577
Administración. M 7911
Suscripciones . M 7911
Quejas. . . . . M 7911
Clasificados . . A 3333
Jefe Redacción. A 3205
Redacción . . . M 7913
Sports . . . . M 7912
Ag Guanabacoa XO 1584

PRECIOS DE SUSCRIPCION AL «DIARIO DE LA MARINA»
Habana y Provincias
Mes . . . $ 1.20
Trimestre . 3.25
Semestre . 6.25
Año . . . 12.00
Extranjero
Trimestre. $ 4.25
Semestre . 8.00
Año . . . 15.00
Edición Dominical (Para el extranjero solamente)
Semestre . $ 3.00
Año . . . 5.00

ARMONIAS

Por GUSTAVO E. URRUTIA

EL NEGRO Y LA POLITICA

EL NEGRO es el «as» de nuestros «elementos de revolución». Es, de todos ellos, el más propicio a la conspiración y la insurrección, no por virtud de su ancestro africano como insinuará algún sociólogo de emergencia, sino, porque está hiperestesiado a fuerza de hurgarse en la herida social desde muchos años atrás. Es el único de nuestros «elementos de revolución» cuyas reivindicaciones se vienen discutiendo desde hace un siglo: recuérdese la esclavitud. Las reivindicaciones de los otros «elementos de revolución» son demasiado recientes e incipientes entre nosotros para haber concretado una conciencia, una inquietud de tanto valor revolucionario como la inquietud negra.

* * *

Y, sin embargo, en esta Revolución se desdeñó al negro y no sólo se le zahirió, sino que se le calumnió, se le persiguió burocráticamente y se atizó contra él la negrofobia para embargarlo en una guerra de razas.

A mi entender, aquella peligrosa situación quedó indirectamente salvada por el cambio político de enero 18, 1934, cambio que al corregir algunos defectos gubernamentales vino también a reducir ciertos excesos oposicionistas. La historia tendrá muchos puntos que fijar con una serenidad y una franqueza que la discreción nos veda a los que estamos viviendo estos acontecimientos. Limítome a opinar, por añadidura, que el fracaso del voto plural y de la restricción del voto, ha contribuído a que la negrofobia seudorrevolucionaria llegara después a querer congraciarse con el negro hasta caer en cursilería.

Con tal incomprensión de los más elementales problemas revolucionarios, ¿cómo no había de fracasar el primer período de esta Revolución, la más honda y genuina del postseparatismo, la única que no estalló contra un partido o contra un mero Presidente, sino contra todo un régimen viciado con treinta años de pecados, la única, en nuestra historia republicana, destinada a «modificar nuestro régimen económico, social y político»?

* * *

La inquietud revolucionaria del negro llena todo su espíritu y su mente en las mayores agrupaciones negras de América y pone un fermento renovador en la vitalidad americana. Pretendo que es la inquietud prócer del Nuevo Mundo, más que la india y la proletaria; prócer por lo entrañada, por lo consciente, por lo elaborada, por lo defraudada, por lo abonada, por lo irritada, por lo vigilada y por lo incomprendida.

En lo que es músculo poderoso e inteligente, crispado para palanquear la **Revolución de todos**, la Revolución que podría realizar en toda la América la «modificación del régimen económico, social y político» según el postulado cubano de Batista, el egoísmo seudorrevolucionario no descubre más que un estribo desechable después de la monta, y los reaccionarios no ven sino un competidor petulante, con una miopía como la del ya desechado proteccionismo económico.

* * *

Entiéndase bien. Esa inquietud revolucionaria que lleva el negro por dentro y por fuera, no es una primaria irritación sediciosa. A mí me parece el negro de América el ser menos turbulento de nuestra etnografía, a despecho de que en Cuba siempre le veíamos encabezando y dando color a todas las insurrecciones. Al alma negra, experimentada en sufrir brutales vejaciones de la fuerza y la violencia, le repugnan, quizás por saturación a la inversa, los asaltos y las posesiones sediciosas, antijurídicas o inicuas. Al espíritu del negro no le satisfacen sino las conquistas cimentadas en las aquiescencias cordiales y, sobre todo, en las dinámicas y sinceras colaboraciones. Prefiere la propiedad a la posesión, y la propiedad pro-indiviso le entusiasma.

Yo no sé de ninguna ocasión en que el negro de América haya pretendido sacar partido egoísta de una preponderancia más o menos accidental. El caso de Haití fué una cuestión de vida o muerte para los negros haitianos. En cambio, siempre que el blanco se alió a él, o meramente lo utilizó en la gestión de nobles reivindicaciones, el hombre en sepia respondió de pleno corazón a realizar la obra de justicia. Su ética pública se ha depurado en su propio vía-crucis público.

En Cuba le hemos visto dar ejemplos de generosidad y cooperación en proporción y categoría universales.

* * *

El afrocubano es, pues, revolucionario por necesidad espiritual. Si él tuviera en Cuba igual nivel de vida material que el blanco aún sería revolucionario si existiese en la Ley, en el Derecho, un precepto que estableciera iguales pero separadas condiciones de vida, como reza en ciertos códigos de los Estados Unidos para cohonestar el sórdido jimcrowismo.

La **igualdad** con separación que sancionan las leyes de ciertos Estados de la Unión Americana, está allí contrariada por una aguda **desigualdad** con separación y perjuicios para el negro.

A pesar de su educación en tal separamiento, el afrocubano distaría de sentirse feliz al ser discriminado aunque la igualdad fuera cierta, y en ello no veo complejo alguno de inferioridad sino signo de una superior ética de sociabilidad purgada de menudos prejuicios.

Pues bien, ¿qué no será en Cuba, donde los hombres blancos que más merecen una honrosa mención histórica, los próceres del patriotismo, de la austeridad cívica y de la moralidad social educaron al hermano negro en una escuela de comunidad cubana?

La sensibilidad revolucionaria del afrocubano es, por tanto, una tradicional resultante de esencias espirituales contrariadas y exacerbadas, acaso maculadas, un poco, con las gruesas contrariedades y mortificaciones económicas, sociales y políticas que «hay que modificar».

Esa sensibilidad revolucionaria, a base de cultura espiritual, es la responsable de que el negro sea el «elemento de revolución» menos levantisco. No es por abyecta pasividad de ex esclavo, como lo han creído algunos pensadores seudorrevolucionarios. El negro conoce el valor de la insurrección y, sin embargo, en plena sedición vive en paz espiritual, sin excesos ni crueldades gratuitas. Usa de la rebelión discretamente y la depone a tiempo para persistir en la revolución de las ideas.

Yo atribuyo la pasividad ideológica y física del indio americano, a la falta de esa cultura revolucionaria infiltrada en el negro de América por las polémicas, las peripecias y los acontecimientos de la esclavitud y la abolición, tan enraizados en el derecho como en el hecho.

* * *

Y un «elemento de revolución» de tantos quilates como el afrocubano, es el que ha sido desdeñado y ofendido por los líderes del primer período revolucionario. Pero estamos en el **paréntesis del fracaso**, el lapso más propicio para los exámenes de conciencia y los actos de contrición. Por lo demás, de un modo u otro, la Revolución es superior a todo eso. Ella evolucionará y se superará para realizarse plenamente.

Pero nos estamos deshaciendo en filosofías. Mañana reanudaremos.

ARRESTADO EL SECRETARIO DE LOS TRANVIARIOS DE LA CIUDAD DE STGO. DE CUBA

La policía de la Oncena estación, detuvo ayer tarde a José Manuel Moreno, Secretario Organizador del Sindicato de Motoristas y Conductores de Santiago de Cuba, por haberse comprobado que había venido a esta Capital en misión especial del mismo.

Fué enviado a la Sección de Investigaciones, donde quedó detenido hasta tanto se practican las pesquizas correspondientes.

CELEBRO EL CLUB ROTARIO SU 19 ANIVERSARIO

"Los turistas que iban a venir a Cuba dejaron los comercios de Nassau vacíos".-B. Herrera

El Dr. René Acevedo, objeto de una disposición por su gran record de asistencia

Con gran brillantez celebró ayer el Club Rotario el 19 aniversario de su fundación.

Con tal motivo, rodeando al titular, arquitecto Horacio Navarrete, y Secretario, doctor Carlos M. Calvet, tomaron asiento en la mesa los ex Presidentes de la institución de la rueda dentada, señores Julio Blanco Herrera, doctor Angel Vieta, doctor Félix Granados, Estanislao Sabino Crespo, Eduardo Chibás, doctor Luis Machado, doctor Mario Núñez Mesa y otros.

EL DR. LUIS MACHADO

El Presidente Navarrete concedió la palabra, en primer término, al doctor Luis Machado, figura distinguida del rotarismo, quien fué Past-President del Rotary Club de la Habana y actualmente es Director de Rotary International.

«Luisito» Machado estuvo, como de costumbre, oportunísimo. Su charla se deslizó a través de la amenidad de la anécdota, teniendo palabras de enaltecimiento para los que laboraron al mayor auge de la institución durante sus 19 años de vida. Terminó glosando el contenido de un ejemplar del DIARIO DE LA MARINA, correspondiente a la fecha en que el Club Rotario efectuó su primera sesión en esta capital, y, finalmente, invitó a uno de los cronistas rotarios, el querido compañero «Tartarín de Tarascón», a que remontándose a los comienzos del Club de la rueda dentada, ofreciera una visión del mismo, con ojos de periodistas de hoy.

FERNANDEZ DE CASTRO

Jorge Fernández de Castro—«Tartarín»—recogió, al igual que el doctor Machado algunas noticias de la época, haciendo comentarios felices en torno a los acontecimientos de aquellos días un tanto lejanos.

Su charla, tocada de **bon humour**, fué muy aplaudida.

PREMIO A LA CONSTANCIA AL DOCTOR ACEVEDO

El doctor René Acevedo, rotario entusiasta, autor de excelente literatura basada en las doctrinas de Rotary, cuenta en su haber un record de asistencia de cien por cien, durante diez años consecutivos.

Por ello, el Club adoptó el acuerdo de premiarlo. Y en medio de una ovación, el Presidente, arquitecto Horacio Navarrete, hizo entrega al doctor Acevedo de una bella y valiosa placa, en la cual se hace constar la ejemplar asistencia de tan destacada figura del rotarismo

EL SR. BECK

Hizo acto de presencia en la sesión, el señor Beck, americano radicado en Barranquilla, Colombia, quien hace actualmente una intensa labor de extensión rotaria. Recibió muchos parabienes.

EL TURISMO EN NASSAU

El señor Julio Blanco Herrera hizo uso de la palabra en último término, para hacer resaltar que la corriente turística que de Miami iba a venir a Cuba, se desvió a Nassau. Y que fué tal la concurrencia de excursionistas, que los bazares de dicha isla se quedaron libres de toda mercancía. Dándose el caso que los mismos turistas obtuvieron fotos con sus cámaras, recogiendo el detalle de las tiendas con sus anaqueles vacíos.

—«En Nassau—dijo el señor Blanco Herrera—no quedó ni un simple alfiler de corbata. Los turistas lo compraron todo. Que Cuba tome buena nota de ello».

SE ENTREGARA AL PROPIETARIO EL AUTO BLINDADO

Es para uso particular del Dr. Carlos M. de la Cruz. Todo ha quedado aclarado

El caso relacionado con la importación de un automóvil blindado, el cual fué ocupado en días pasados, al desembarcarlo, por las autoridades del Servicio Secreto del Ejército, fué otro de los asuntos que ayer resolvió el doctor Alberto Belt, Administrador de la Aduana de la Habana.

Dicho vehículo, cuya importación fué justificada debidamente, es para uso particular del doctor Carlos Manuel de la Cruz. Con tal motivo será despachado por la Aduana, previo pago de los derechos correspondientes.

El tren aéreo internacional llegará el 3

Más de siete mil pesos en sellos conmemorativos del acto fueron vendidos ayer. Una inspección

La venta de los sellos del primer tren aéreo internacional, que comenzó en la Administración de Correos de la Habana, como anunciamos en nuestra edición d eayer, ha tenido un éxito rotundo.

A las siete de la mañana se abrió al público la ventanilla destinada exclusivamente a la venta de dichos sellos y ya el público, desde hora temprana formaba cola. Antes de las doce del día se llegaron a vender unos 7.000 pesos en sellos.

El día 3 de mayo próximo es el señalado para la llegada, procedente de Miami, de dicho tren aéreo internacional, calculándose entre doce a una de la tarde.

Las autoridades y los invitados presenciarán ese espectáculo desde la escalinata del Capitolio. El Ejército Constitucional cooperará con 150 soldados a mantener el orden e impedir que el público pueda interrumpir las maniobras de aterrizaje de los «gliders». El Paseo de Martí, desde el Parque de la Fraternidad hasta la calle San Rafael, quedará libre de todo tránsito desde las doce del día.

VISITA DE INSPECCION

Para realizar una visita de inspección a las oficinas postales de Pinar del Río, salió ayer el Inspector de Materiales, señor Anselmo S. Montero. Además también han sido comisionados los inspectores señores Felipe Collado, Catalino Collazo, Enrique Sabas Alomá, Juan Durán y José Ramos Gómez, para inspeccionar en Oficinas de Correos e inventariar las propiedades del Estado en varios pueblos.

ARROLLADA POR UN OMNIBUS

Francisco Rodríguez Leda, de 15 años y vecino del Reparto Guasimal, sufrió graves lesiones al ser arrollado en Santa Catalina y Cortina, por el ómnibus número 7, de la empresa Omnibus de la Habana, que conducía Juan Pavía Herrera, vecino de Franco y Llinás.

BOZA MASVIDAL Y MARIANO GRASSI DISERTARON ACERCA DE LA OBRA Y PERSONALIDAD DEL POETA TASSONI

Cuando Descartes tenía diez años y Pascal no había nacido aún, Alessandro Tassoni inició la teoría en que se inspiró la «escuela experimentalista» en Europa

De la derecha a la izquierda: el orador, Dr. Mariano Grassi; el Dr. Boza Masvidal, Presidente de la Sociedad; el profesor Juan Miguel Dihigo; Padre Rubinos y el profesor Guido Campilli. Y detrás, de pie, a partir de la izquierda, nuestro culto colaborador, Dr. Paolo Nicolai; el profesor Favole y el Dr. Evelio Cuervo, etc.

Con una interesante sesión fué conmemorado por la «Sociedad Italo-Cubana de Cultura», en la tarde de ayer, el III Centenario de la muerte del notable poeta italiano Alessandro Tassoni, ocurrida el 25 de agosto de 1635.

La sala estaba elegantemente adornada, ocupando un sitio preferente un retrato del poeta Tassoni, valiosísima pintura precisamente de la época del poeta, la cual, por casualidad, se encuentra en la Habana en posesión del señor Fermín Lizaso que tuvo la gentileza de presentarla a la Sociedad para el solemne acto que iba a celebrarse.

Ocupaban los sitios de honor, con el doctor Aurelio Boza Masvidal, presidente de la Sociedad, el doctor Juan Miguel Dihigo, el Padre Rubinos, profesor de Literatura de Belén; los profesores Mariano Grassi y Guido Campilli, el doctor Evelio Cuervo, el doctor R. Rodríguez Cáceres, el doctor Paolo Nicolai y los demás distinguidos integrantes de la Directiva.

Iniciando el acto, el doctor Aurelio Boza Masvidal pronunció las siguientes textuales palabras en purísimo idioma italiano:

«Antes de todo tengo el honor de llevarles el férvido saludo y la cálida adhesión del Excmo. Sr. Ministro de Italia, Nicola nob. Macario, que encontrándose todavía en misión oficial en la cercana República de Santo Domingo, se ve imposibilitado de asistir a este nuestro acto, pero se considera igualmente presente en espíritu a tan noble manifestación.»

El Dr. Boza Masvidal, profesor de Literatura Italiana en la Universidad, hizo una disertación acerca de la revisión que verifica actualmente la crítica contemporánea, respecto del valor y la significación del siglo XVII en la historia de la cultura italiana, marcando el comienzo de esa revisión el famoso juicio del Carducci, y considerando que culmina con los últimos definitivos estudios del Croce, Solmi y Arcari.

En su brillantísima exposición el destacado estudioso—que honra nuestro máximo Centro docente y que goza de tanta simpatía y afecto entre sus alumnos y colegas— a grandes rasgos hizo un bosquejo de la época en que vivió Tassoni, concluyendo por afirmar que tuvo la Ciencia, la Filosofía, el Arte y la Literatura de ese tiempo, cultivadores muy estimables que dieron fecundas señales de personalidad a despecho de las dificultades del momento.

Estudió como el fenómeno sintomático del siglo XVII, el llamado «barocchismo», que influyó en todas las corrientes de la vida y de la producción intelectual del siglo, llegando a considerar como un símbolo de la vorágine del seicentismo la columna del estilo barroco.

Alude rápidamente el doctor Boza Masvidal a la influencia de Italia en la cultura de Europa; cita la producción literaria de carácter humorístico y la de carácter pensante como las más valiosas de la época concluyendo por evocar la labor de Bruno, Galileo, Campanella y Vico.

Siendo muy aplaudida su disertación.

Le sigue en la tribuna el profesor Mariano Grassi que se refiere al ambiente humanístico de Modena, donde la Biblioteca Estense y el Archivo Nacional ofrecen al estudioso sus extraordinarias maravillas. Expone también el docto conferencista el descubrimiento de un nuevo texto de la «Secchia Rapita» —el famoso poema satírico del poeta Tassoni— que fué hallado removiendo unas cintas de papel que habían sido aplicadas, en el tiempo del Tassoni, con razones políticas o sociales, sobre ciertos versos que se tuvieron que suprimir.

Después de una atinada descripción de la época y de sus costumbres, el orador examinó la obra tasoniana, demostrando que el poeta heroico-cómico conmemorado fué el iniciador de la teoría en que se inspiró la «escuela experimentalista», cuando Descartes no tenía más que diez años y Pascal no había nacido aún. Se refirió también a los sentimientos de noble patriotismo del poeta expresados en su «Quousque Tandem», en que dirigía a los Príncipes italianos la invitación a reunirse bajo la bandera de la gloriosa Casa de Saboya que debía, más tarde, llevarlos hacia la grandeza contemporánea.

El profesor Grassi finalizó su amena conferencia analizando, con brío y color, el espíritu satírico del poema «La Secchia Rapita», y haciendo saborear al público las finezas y bizarrías del género poético del Tassoni.

Contribuyeron a dar carácter a la conmemoración tasoniana las interpretaciones musicales de diversas melodías de musicógrafos del siglo XVII por los eximios profesores Miari, que fueron grandemente aplaudidos.

Concluído el acto, por acuerdo de la Directiva de la Sociedad, fué enviado un cable al Presidente del Comité que ha organizado las fiestas del Centenario del Tassoni, participándole la solemne celebración llevada a efecto en la Habana.

El orador, Profesor Mariano Grassi

Las llamas estuvieron a punto de destruir las casas cercanas, pero los bomberos lo evitaron

El presidente de la Compañía, Mr. Dayton Hedges, supone que el incendio se originó porque alguien dejó caer una colilla de cigarros en el almacén de la materia prima

MARIANAO, abril 25.—Esta tarde se declaró un incendio en la fábrica de tejidos de la Compañía Ariguanabo, en el barrio de Cayo de la Rosa, término de Bauta.

ACUDE EL MATERIAL DE INCENDIO

En la Jefatura de Policía se recibió un telefonema dando cuenta del incendio y del peligro que corrían las personas que trabajan en dicha fábrica, así como también sus casas, que son casi todas de madera y se encuentran próximas a los talleres. El teniente Sardiñas, al mando de un pelotón, salió con el material de incendio para Cayo La Rosa. Otro tanto hizo la ambulancia. En el acto se organizó la obra de sofocar las llamas que amenazaban destruir el edificio y las viviendas de los empleados.

COMENZO EL FUEGO POR UN DEPOSITO

El incendio comenzó por un depósito de materiales de construcción de dicha fábrica, en la nave principal de los almacenes; después de luchar por más de tres horas y media, los bomberos lograron dominar el incendio y apagar las llamas.

LAS PERDIDAS SON DE IMPORTANCIA

En esa nave se guardaban pacas de fibras, motores y material de gran valor, suponiéndose que las pérdidas puedan ascender a la cantidad de sesenta a ochenta mil pesos. El presidente de la compañía, Mr. Dayton Hedges, manifestó que el incendio lo estimaba casual, suponiendo que alguna persona tiró una colilla de cigarro, originándose de ese modo el incendio.

LAS AUTORIDADES

El Juez de Bauta, así como los Jefes de Puestos de Punta Brava, de Hoyo Colorado y otras autotridades, hicieron acto de presencia en Cayo La Rosa, cooperando a la tarea de combatir las llamas para ver si se salvaba la fábrica principal y las viviendas.—Martínez, Corresponsal.

Ha confirmado el Supremo la pena de muerte que se impuso a Hilario Jiménez en S. Clara

Cuchillo en mano atacó a Marcos Barroca para robarle $100, dándole 10 puñaladas. Absueltos 4 individuos a los que se acusaba de haber cometido un robo en un buque

La pena de muerte que fué impuesta por la Audiencia de Santa Clara a Hilario Jiménez Rodríguez, por robo con ocasión del cual resultó el homicidio de Marcos Barroca, en la finca «San José», barrio de Bosque, término de Vueltas, ha sido confirmada por la Sala de lo Criminal del Tribunal Supremo, la que ha desestimado el recurso de casación admitido de oficio en beneficio del reo.

Aparece del «resultando probado» que Jiménez, para apoderarse de cien pesos y prendas que sabía llevaba consigo Barroca, con un cuchillo que portaba, infirió a la víctima varias heridas—más de diez—dándole muerte, logrando su objeto, y arrastró el cadáver hasta dentro de unas malezas, dejándolo abandonado, siendo comido por las auras, que con su aleteo hicieron descubrir el lugar donde estaba el cadáver, siendo detenido más tarde el repetido Jiménez en Camajuaní, por el Ejército, cuando trataba de cambiar de ropas, las que estaban manchadas con la sangre de Barroca.

ABSUELTOS CUATRO SUPUESTOS DELINCUENTES

La tesis de que Alfonso Campos Quintana, Juan Pablo Prats, Leandro y Manuel Pérez López, no cometieron delito ni falta alguna, fué aceptada íntegramente por la Sala Tercera de lo criminal, al absolverlos del delito de robo con la agravante de nocturnidad, conforme lo instara en todo momento el doctor Ricardo Illá Vilaró, defensor de los supuestos delincuentes, para quienes interesara el fiscal tres años, seis meses y veintiún días de presidio. Se acusó a Campos, Prats y Pérez López, de haber robado ciento veinte brazas de un cabo de Manila y otros objetos pertenecientes al vapor «Hatford», surto en los muelles de Tallapiedra, en la noche del 23 de septiembre, pero el Dr. Illá Vilaró dejó demostrado que si bien se ocupó a los acusados pedazos de cabo de Manila no se comprobó que fueran de los sustraídos al barco mencionado.

DIECISIETE AÑOS POR HOMICIDIO

Diecisiete años, cuatro meses y un día de reclusión temporal es la pena que ha pedido el fiscal de la Audiencia para Evelio Martínez Gutiérrez, por el delito de homicilio, con la agravante de reincidencia, ya que, según relata, dió muerte el referido procesado a Ramón Verdes Rodríguez, en el callejón que separa las fincas «El Rubio» y «San Ramón», en Caraballo, el 11 de febrero último, cuando la víctima iba a caballo y con la que sostuvo una discusión, por estar ambos disgustados, degenerando en riña.

Y cuatro años y dos meses de prisión para Waldo Rosales, por lesiones y atentado, pues, dice el fiscal, Rosales, que guardaba prisión en el Presidio Modelo, extinguiendo condena, al ser requerido por el capitán Migdonio Alvarez, agredió a éste con una navaja, de la que se apoderó al pasar por la barbería del penal. El hecho ocurrió el 24 de febrero del año en curso.

Tuvo Urgencia ayer un día de mucho trabajo

El Dr. Efrain Callava está al frente de la Sala número uno. Sentencias dictadas

Numerosos casos resolvieron ayer los tribunales de Urgencia. Véase a continuación:

Absueltos, Armando Ballester Casals y Rosendo Llamedo Fernández, empleados en la fábrica de cerveza «La Polar», que estaban acusados de incitación a la huelga; el propio administrador de la casa, Dr. Nicolás Sierra, y altos empleados de la industria testificaron en favor de los acusados, por lo que el fiscal, Dr. Mosquera, retiró la acusación. Fueron ambos defendidos por el infatigable letrado Dr. Carlos A. Muñoz Hernández. Fué visto el caso por el Tribunal número Dos, integrado por los doctores Norberto Mejías, presidente, y Carlos A. Reyes y Miguel Angel Rodríguez Aragón, magistrados, actuando de secretario el consagrado secretario judicial doctor Ignacio Tamayo.

Absueltos también: Gonzalo Navarro, presidente de la Unión de Chauffeurs de la Habana, de incitación a la huelga, defendido por el Dr. Dionisio López, que recientemente lograra la absolución de Juan Uffo, administrador de Correos de Batabanó; Baltasar Mesa Maura, de incitación a la huelga, defendido por el Dr. Santiago Muñoz Hernández; Luis Abel Bacho, de asociación ilícita; Oscar Suárez Vázquez, de amenazas; Oscar Díaz Travieso, de asociación ilícita; Restituto San Juan, de tenencia de pertrechos militares, defendido por el Dr. Gaspar García Varona; José Morera Pérez, de asociación ilícita; José Valdés González y José Carbonell Pérez, de propaganda sediciosa; Rodolfo Castell y Andrés Lobato, de incitación a la huelga; al igual que Andrés Reina Reyes, Manuel López Martínez y las señoritas Dulce María Rubio Garriga y Julia Rodríguez García, a las que defendió el Dr. Pedro Dobal, defendiendo a los anteriores el doctor Néstor Carbonell; José Valiente López, de injurias, así como Eduardo Moreno Merlo y Antonio Sánchez Prieto y Juan A. Asencio Palacios, también de injurias a la autoridad, defendidos por el doctor Pedro Dobal.

Condenados: Francisco Bratuas, de propaganda sediciosa, a un año de prisión; Manuel de Fama, por incitación a la huelga, a seis meses.

EL DR. EFRAIN CALLAVA, PRESIDENTE

Ha asumido la presidencia del Tribunal número Uno, el Dr. Efrain Callava, por ausencia del Dr. Jesús Rodríguez Aragón, que ha ido a Camagüey a dirimir una discordia en pleito civil. El Dr. Callava se propone impulsar los juicios para tenerlos despachados, a más tardar a las dos de la tarde.

Acudirá todas las mañanas un inspector a la Terminal para revisar el ganado que se recibe

Los carniceros denuncian que los ganaderos envían rastrojos para la matanza

El señor David Castañón, Presidente de los Expendedores de Carne, ha dirigido una comunicación al señor Secretario de Comercio, confirmando sus telegramas de días anteriores, en los que pedía al doctor Beruf Mendieta, hiciera cumplir a los ganaderos, el Decreto 849, regulador del precio de dicho artículo de primera necesidad.

Dice en su escrito el señor Castañón, que los ganaderos no envían reses a la Habana, y cuando lo hacen el ganado que remiten es de la peor calidad, del que denominan los expendedores como «rastrojos» el cual en épocas de normalidad se emplea en las tasajerías. Expone dicho señor que los consumidores protestan de la mala calidad del artículo, el cual representa también para los expendedores, por ser reses viejas en su totalidad, un 20 por ciento de huesos y sebo.

RESISTENCIA PASIVA

Aduce el Presidente de los Expendedores, que debido a la resistencia pasiva que están adoptando los ganaderos, de los seiscientos expendedores que marcan carne diariamente, más del treinta por ciento tuvo que retirarse a sus casillas sin una sola libra de carne para su expendio.

Termina pidiendo al señor Secretario de Comercio, que proceda a incautar el ganado necesario, haciendo así cumplir a los ganaderos el Decreto-Ley 849, de 1935.

BALANCES REMITIDOS

De acuerdo con lo estatuído por la Ley, han remitido a la Secretaría de Comercio sus balances generales, los Bancos: The National City Bank; The Bank of Nova Scotia y el Banco Agrícola de Puerto Padre.

EXPENDEDORES MULTADOS

El doctor Rafael Martínez Bandujo, Juez Correccional de Marianao, ha comunicado a la Secretaría de Comercio, que en los juicios seguidos contra los expendedores de carne, señores Joaquín Rodríguez y Federico Llanes y Miguel González, fueron condenados a 20 pesos de multa cada uno por infracción del Decreto 755 de 1934.

Por el Juez Correccional de la Sección Cuarta, se participó a la Secretaría de Comercio, que el próximo día 3, a las ocho de la mañana, se celebrará el juicio contra el expendedor de carnes Ricardo Oviaño y Arredondo, rogándole envíe al inspector señor Pablo Torres, para que sostenga la acusación presentada por él a nombre de la Secretaría.

INSPECTOR DESIGNADO PARA LA TERMINAL

El Director de la Inspección General, ha designado al inspector señor Pablo Torres, para que, como Delegado de la Secretaría, en cumplimiento de lo dispuesto por el Secretario, acuda diariamente a la Estación Terminal, a las siete de la mañana, para recibir las carnes que desde Cienfuegos le remiten al señor José Smorra, con el objeto de comprobar si se cumple el Artículo noveno del Decreto 849, que trata del certificado que debe acompañar al veterinario correspondiente. El inspector Torres ha comenzado a cumplir estas inspecciones.

SOLICITUDES DE MARCAS

Han sido presentadas en el Registro, las siguientes solicitudes de marcas: «Aldira», productos farmacéuticos. «Lidacron», para medicinas y preparacoines farmacéuticas, químicas y biológicas. «Lidar», «Dagomar», «Epirtar» para distinguir productos farmacéuticos, por Ricardo E. Viurrum. «Americana», Certificado 295,886, para aparatos y equipos registradores y reproductores de sonidos, que constan de máquinas para dictar y transcribir, presentada por Pablo J. Oliva. «Americana», certificado 290,521, para máquinas para raspar tabillas registradoras de Sonidos y accesorios de las mismas, presentada por Pablo J. Oliva. «Americana», certificado 314,945, para distinguir altímetros, anemómetros, barómetros aneroides, ídem de mercurio, por Pablo J. Oliva.

Muy adelantadas las obras en el balneario para los pobres que se construye en el Vedado

Govea propuso a Despaigne construir una Estación de Radio para la Secretaría

El Secretario de Hacienda dedicó la mañana de ayer a recibir visitas y a despachar con distintos jefes de secciones, entre ellos la del Servicio Central, Sr. Juan V. Govea, aprobando el proyecto que éste le mostró para la instalación en Tiscornia de una estación de radio para uso exclusivo de la Secretaría, con el fin de obtener un servicio rápido de noticias de las aduanas, zonas y distritos fiscales de la República.

Ha sido comisionado el capitán Ascencio, del Ejército Constitucional, para la instalación de esa planta.

Después, y a la hora de salida, habló breves momentos con los periodistas. Ninguna noticia pudo facilitar; pero, con buen humor, refiriéndose a las peticiones que le hacen y que no puede atender, dijo: «En Cuba, para ser Secretario de Hacienda, hay que ser mulo... y dar coces».

También nos dijo que había visitado, en compañía del Jefe de Despacho, señorita Bertha Newhall, el balneario que se construye en la calle Primera entre 10 y 12, en el Vedado, para facilitar los baños de mar a los pobres.

Recorrió los distintos departamentos de que constará dicho balneario, que tendrá taquillas, duchas y otras comodidades para los bañistas. También habrá reservados al costo de diez centavos.

Dirige los trabajos el Secretario de Obras Públicas, y serán colocadas mallas de metal a cierta distancia de la costa para evitar la amenaza de los tiburones. El producto de la venta de tickets se destinará al sostenimiento del balneario.

Las obras que se vienen realizando tendrán un costo de 36.000 pesos, y como ese dinero lo ha concedido el coronel Manuel Despaigne, ha querido ver lo que se está haciendo.

MEJORA EL DR. MARTINEZ

El Sub-secretario de Hacienda, Dr. Juan A. Martínez, que desde hace algunos días se encuentra recogido en su hogar del Vedado, por sufrir pertinaz dolencia, ha mejorado notablemente y se espera que de mañana, sábado, al lunes próximo, reanude sus interrumpidas labores.

VISITANTES DE AYER

Para tratar asuntos relacionados con intereses particulares, visitaron ayer la Secretaría de Hacienda los doctores Raimundo Menocal, Mario Lamar, consejero de Estado; doctor Juan Ramón O-Farrill, presidente de los Emigrados Revolucionarios; doctor Jorge de Cubas, el comandante Sr. Miguel Coyula y el Jefe de Estado Mayor de la Marina de Guerra, teniente coronel González.

LA RECAUDACION

Según los datos facilitados por la Contaduría Central, la recaudación del Estado el día 24 de abril fué de 216,975 pesos 6 centavos. Y la del año fiscal hasta el expresado día 24 de abril, llega a la cantidad de 52.060,321 pesos 90 centavos.

Ofrece mañana la Banda del Estado Mayor de la Marina un concierto a las 8,30 p. m.

Programa que ejecutará la Banda de Música del Estado Mayor General de la Marina de Guerra Constitucional, bajo la dirección del capitán músico Armando Romeu Marrero, la noche del sábado 27 de abril de 1935, a las 8.30, en el Parqce Central.

1.—Las Alegres Modistillas. (Paso doble). Mariano San Miguel.
2.—La Gazza Ladra (Overture) G. Rossini.
3.—Peer Gint Suite (en cuatro partes-. E. Grieg.
4.—The Courts of Granada. (Suite). R. Chapi.
5.—Sunnyland Waltzes. E. M. Rosner.
6.—Al pie de tu reja. Armando Romeu.
7.—Himno Nacional. Pedro Figueredo.

M.E.C.D. 2016

SE INHABILITARA A LAS PERSONAS QUE DESDE SUS CARGOS OFICIALES AYUDARON A MACHADO

CONFERENCIA EL DR. BELT CON REPRESENTANTES DE LOS CONTRIBUYENTES

Columna Editorial

LA ENSEÑANZA PUBLICA

TAN serio como el problema político, que todo lo absorbe en su vorágine de pasiones y ambiciones, de tanta importancia como las legislaciones sobre asuntos electorales es el problema de la enseñanza pública.

Es necesario retrotraer la atención de nuestro Gobierno sobre los hechos pasados y que por desdicha marcan una estela de punible abandono en algo tan trascendental como la enseñanza primaria, tales como la escasez inaudita de los objetos más necesarios para la enseñanza, falta de escuelas adecuadas, material pobre e inapropiado, y falta absoluta de libros de texto. Este fué el resumen vergonzoso al liquidar la situación que tuvo su término el 12 de agosto de 1933.

Secretarios sin escrúpulos y sin conocimientos prácticos de las necesidades naturales de esos centros de enseñanza, y autoridades carentes por lo regular de conocimientos técnicos, salían del paso sacrificando la niñez en su propio beneficio.

En el presente, algo se ha adelantado en la materia; pero este algo es tan relativo en comparación con lo mucho que aún hay que hacer, que casi no es nada.

La honda crisis económica por que ha atravesado nuestro país y que, por desdicha, aún subsiste; la situación anormal, consecuencia de la inestabilidad política, y, en fin, todo el conjunto de sucesos, unos terminados, otros en proceso de solución, han absorbido la atención de los actuales gobernantes, relegando a segundo término el problema escolar. Por fortuna, este problema parece que está ahora a punto de resolverse, y las últimas noticias nos indican que el Secretario de Educación, en un amplio plan constructivo, ha obtenido del Consejo de Secretarios algunas sumas considerables que serán destinadas a este fin. Se proyecta la construcción de casas escuelas de tipo moderno y, como consecuencia, desaparecerán muchas de las que actualmente se utilizan y que son de todo punto inapropiadas. Esta es una buena medida que habría de completarse si el doctor Anaya Murillo, en tanto se construyen estos nuevos centros de enseñanza, activara la tan necesaria adquisición de material escolar y, sobre todo, de libros de texto, de que tan necesitados están los planteles que hoy funcionan. Hace 15 años que, según nuestras noticias, la Secretaría de Instrucción Pública no adquiere libros, y como por otra parte, los niños que acuden a las escuelas, sobre todo a las del interior, no pueden adquirirlos por la pobreza extrema de sus padres, se da el caso de que haya aulas en que un viejo libro de veinte años de uso sirva para la instrucción común de doscientas criaturas.

Es bueno destacar también el hecho de que las influencias que todo lo podían en épocas pasadas, hicieron anteponer al beneficio de los niños el de los que explotaban sin escrúpulos, todos los filones de la administración. Así se compró, no el material apropiado a la escuela, sino el que más se prestaba al enjuague de los especuladores; no se pagaba el alquiler justo de la casa destinada a escuela, sino el que convenía al arrendador.

La selección de los libros debe ser obra cuidadosa del propio Secretario, para que no ocurran hechos insólitos como el de que mientras libros muy apreciados de autores cubanos figuren como de texto en algunas repúblicas suramericanas, estén desterrados de las escuelas cubanas.

ACLARAN LAS HERMANAS DE ANAIS MOLINA QUE ESTA ES SOLO NOVIA DE CASARIEGO

Estuvieron de visita ayer en nuestra Redacción las señoritas Paquita y Gloria Molina, con el propósito de aclarar que su hermana, la señorita Anais Molina, no es más que la novia de Juan Antonio Casariego, debiéndose seguramente a un error de información o de interpretación,—al leer el contenido de la carta que se ha reproducido—el que se le haya hecho aparecer en algunos periódicos de la tarde como amante del mismo.

Los bebés a que se refiere dicha misiva, según nos informan, son los del primer matrimonio del señor Casariego.

Acedemos, pues, gustosos a hacer dicha aclaración.

Han planteado los colonos un caso especial

Piden que se cumpla en su favor el artículo 17 del decreto ley sobre cuotas

Los colonos libres de la zona de Cidra, Ibarra y Unión de Reyes, en la provincia matancera, que muelen sus cañas en el central «Rosario», de la Hershey Corporation, han dirigido instancia a la Corporación Exportadora Nacional de Azúcar a fin de que les sean respetados los derechos que estiman tener a moler libremente su fruto y a que por la Corporacion se fije a cada uno de ellos la ascendencia de sus respectivas cuotas de acuerdo con la caña que tengan, fundando su solicitud en el artículo 17 del decreto-ley 754 de 18 de diciembre del pasado año que regula la presente zafra, y que dice: «Los propietarios de cañas producidas en fincas propias o arrendadas, que no estén sujetas a contratos de moliendas de cañas, que no hubieren recibido adelantos para siembras y cultivo, podrán moler libremente sus cañas en el ingenio que deseen, teniendo derecho a que por la Corporación Exportadora Nacional de Azúcar se les fije la ascendencia de su cuota y se les entregue, dentro del término de veinte días a partir de la fecha de la solicitud, la autorización correspondiente, aumentando dicha cuota la de producción del ingenio que moliere esas cañas y deduciéndola de la cuota del ingenio a que pertenecía».

Terminan pidiendo que se les permita moler sus cañas —les queda en el campo el 60 por ciento amparadas por esas cuotas en el ingenio central «Santa Rita», ubicado en Baró, Provincia de Matanzas. Firman Manuel Rego, José Diaz, Joaquín Cayón, Pablo González, Manuel Alvarez, Santiago García, Justo Rodríguez, José Benítez, Mario Peña, Rafael Diaz Tellechea, José Ortega, Simón Monzón, Armando Alvarez, Andrés Viera, Tomás Mesa, Manuel Hernández, José González Cárdenas e Ignacio de la Fé.

De la instancia enviaron copia al Presidente de la República, por conducto del Secretario de Agricultura.

Celebraron un cordial cambio de impresiones con el alcalde las corporaciones económicas

En las próximas reuniones se han de estudiar y resolver algunos problemas de interés. La próxima junta tendrá lugar dentro de quince días. Datos de la entrevista

Se ha celebrado la primera reunión que propiciada por el Alcalde de la Habana, doctor Guillermo Belt, se citó con la finalidad de establecer un nexo conveniente, de mutua inteligencia para la mejor marcha de los asuntos administrativos de la Municipalidad.

La misma, que fué presidida por el señor Alcalde Municipal, estaba integrada por las siguientes representaciones:

Roberto de Guardiola, Secretario de la Asociación de Comerciantes de la Habana.

Ricardo A. Casado, por la Asociación de Almacenistas y Cosecheros de Tabaco.

Antonio Pérez Manrique, por el Centro de Cafés de la Habana.

Doctor Francisco G. del Valle, Secretario de la Cámara de Comercio de la República de Cuba.

Antonio María de Ayala, Secretario de la Lonja del Comercio de la Habana.

Alfredo O. Ceberio, Secretario de la Asociación Nacional de Industriales de Cuba.

Y Francisco Andreu y Queipo, Secretario del Centro de la Propiedad Urbana de la Habana y de la Federación Nacional de la Propiedad de la República.

Todas las entidades representadas en el acto, aprobaron y quedaron adheridas a la Moción presentada por el Centro de la Propiedad Urbana de la Habana, al iniciarse esta serie de entrevistas que lo serán quincenalmente y con la finalidad antes expresadas, cuya Moción, copiada a la letra, dice:

«EL CENTRO DE LA PROPIEDAD URBANA DE LA HABANA, ha visto con agrado, la iniciativa tomada por el actual Alcalde de la Habana doctor Guillermo Belt, de celebrar reuniones quincenales, con las representaciones de las corporaciones y entidades afines a la labor administrativa municipal, que él debe de realizar, y con la finalidad expresa de establecer un nexo conveniente para la mejor marcha y entendimiento entre la Administración y los Contribuyentes del Término.

Al efecto, las representaciones correspondientes podrán exponer sus ideas, quejas, sugestiones y las mejoras que a juicio de las mismas, deban introducirse, en relación con la acción administrativa municipal y por cuyo motivo así se ha dispuesto.

Como consecuencia, nuestra institución expresa su beneplácito y agrado por tal resolución propiciada por el doctor Guillermo Belt y al ofrecer su cooperación al mismo, también le hace presente que mantendrá una acción constante para reclamar todo aquello que represente justicia y aplicación legal en los procedimientos administrativos, y como único medio de que sea normale y beneficiosa para ambas partes, la labor que el mismo se propone y ha de desarrollar.

Firmado: Roberto de Guardiola, Comerciantes de la Habana. Ricardo A. Casado, Almacenistas y Cosecheros de Tabaco. Antonio Pérez Manrique, Centro de Cafés. Doctor Francisco G. del Valle, Cámara de Comercio de la República. Antonio M. de Ayala, Lonja del Comercio de la Habana. Alfredo O. Ceberio, Asociación Nacional de Industriales de Cuba. Francisco Andreu y Queipo, Centro de la Propiedad Urbana de la Habana y Federación Nacional de la Propiedad de la República.

Y por último, dejada ya sentada la labor que se debe de realizar para llenar el propósito perseguido por la primera autoridad municipal, se convino: en que en las sucesivas reuniones cada institución lleve por escrito a las mismas, todo aquello que le interese sea considerado, en defensa de los intereses que representa y en cooperación a dicha primera autoridad de este Término».

Francisco Andreu.
Secretario.

Habrá colonias infantiles en las 6 provincias

La primera se inaugurará el 20 de Mayo en Cayo Duan, Oriente. Tres casos más de Poliomielitis

En el salón de actos de la Junta Nacional de Sanidad se reunió ayer el Ejecutivo de la Alimentación y Protección de los Necesitados, bajo la presidencia del Secretario de Sanidad, doctor Ituarte, adoptando entre otros acuerdos la inauguración del Instituto de Homicultura de Santiago de Cuba el próximo 20 de mayo que será instalado en Cayo Duan, con capacidad para 200 niños pobres.

Fueron nombrados para formar parte del Ejecutivo de la Comisión para la Alimentación y Protección de los Necesitados las señoras Rosa Trina Lagomasino y Martina Guevara, las que se trasladarán a Santiago de Cuba e instruirán al Gobernador Provincial y Comité de Damas sobre la forma en que tiene que hacerse la selección de los niños que irán a la Colonia, cuyos edificios han sido cedidos por el Departamento de Inmigración, pagando el Comité los equipos de los niños, manutención, profesores y demás gastos.

Se aprobaron los planes para instalar otras colonias infantiles en Trinidad; Santa Clara; Camagüey; Varadero; Cárdenas; Alturas de Tiscornia; Habana y San Diego, Pinar del Río.

TRES CASOS MAS DE PARALISIS

El Director de Sanidad recibió ayer un telegrama del Comisionado en Puerto Padre dando cuenta de la existencia de tres nuevos atacados de Poliomielitis, por lo que, hasta el momento, se han registrado en esa zona del central Chaparra seis casos.

UN GUANTE ELECTRICO PARA USO DE LAS AUTORIDADES

Visitó anoche nuestra redacción el señor Cirilo Henríquez Díaz, haciéndonos una demostración con un aparato ideado por él, que ha sido patentizado en Cuba y en los Estados Unidos de Norte América.

Consiste su invento en una pequeña caja de cuero, ajustable a la cintura del Policía, conteniendo dos pilas eléctricas, partiendo de ellas un tubo de goma que se coloca por el brazo izquierdo, saliendo su extremo, precisamente a la muñeca, donde se ajusta con una cinta también de cuero. El agente de la autoridad, para disolver grupos de individuos impertinentes, en vez de hacer uso del club, se coloca un guante de cuero, en cuya parte superior lleva unos pequeños alambres y otro en el dedo pulgar, que al hacer contacto, hace pasar la corriente eléctrica al cuerpo de la persona que se toque, dominándolo por completo.

El señor Henríquez Díaz, está tratando de obtener una audiencia de nuestras principales autoridades para hacerles una demostración práctica de su invento que bien puede serles de gran utilidad.

Ratificada la acusación que hizo Abad Gil

Un muchacho le robó $84 al padre, inducido por un amigo. Los dos han sido detenidos

El Juez de Instrucción de la Sección Primera, Dr. Renato Silva, auxiliado del Secretario Jacinto Valdés Gómez, se constituyó ayer en el Campamento de Columbia, a fin de tomar declaración al cabo del Ejército, Abad Gil, sobre la denuncia que tiene presentada por el «affaire» del arroz.

El cabo Gil, ratificó en todas sus partes la denuncia, acusando al doctor Martínez Sáenz y a otros.

LE SUSTRAJO EL DINERO A SU PADRE

Calixto García Pinín, vecino de Cuba número 80, dió cuenta en la Policía Técnica, que hace tiempo le sustrajeron la suma de 84 pesos, pudiendo saber que el autor lo era su hijo Enrique García Sevillano, de 15 años de edad, el cual fué inducido por su amigo Diego Chanfrau, de 16 años.

DENUNCIA DE ROBO

Samuel Mentgan, vecino de Lucena 15, altos, denunció a la policía, que de su domicilio le habían robado anoche prendas y objetos por valor de 500 pesos. Los ladrones para poder penetrar en la casa, violentaron la puerta de entrada.

No entrará en Cuba el leader 'rojo' Warreman

Si llega a bordo de un barco será obligado a seguir viaje. Ordenes terminantes dictadas

Con motivo de un cablegrama llegado a la Habana de la Prensa Asociada sobre la disposición de un Juez de Chicago que ha ordenado conminatoriamente a Frederick Wilhelm Warreman, leader rojo, de salir del territorio de la Unión, y como dicho sujeto ha declarado que pensaba venir a Cuba, interrogamos ayer tarde al doctor José María Bolaños, Comisionado de Inmigración sobre si, en el caso de que dicho sujeto llegara a venir a Cuba fuera admitido, el Dr. Bolaños se sirvió informarnos que tiene órdenes superiores de que a ninguna persona que haya sido expulsada de un país o simplemente obligada a salir, le sea permitida la entrada en territorio de Cuba y en los casos en que tales personas lleguen a un puerto cubano ni siquiera se les permitirá tocar tierra, teniendo que seguir en el barco en que llagren.

Ya ha habido varios casos como el consultado e invariablemente se ha aplicado la misma regla.

EN LA ACADEMIA DE CIENCIAS

Por M. Miguel

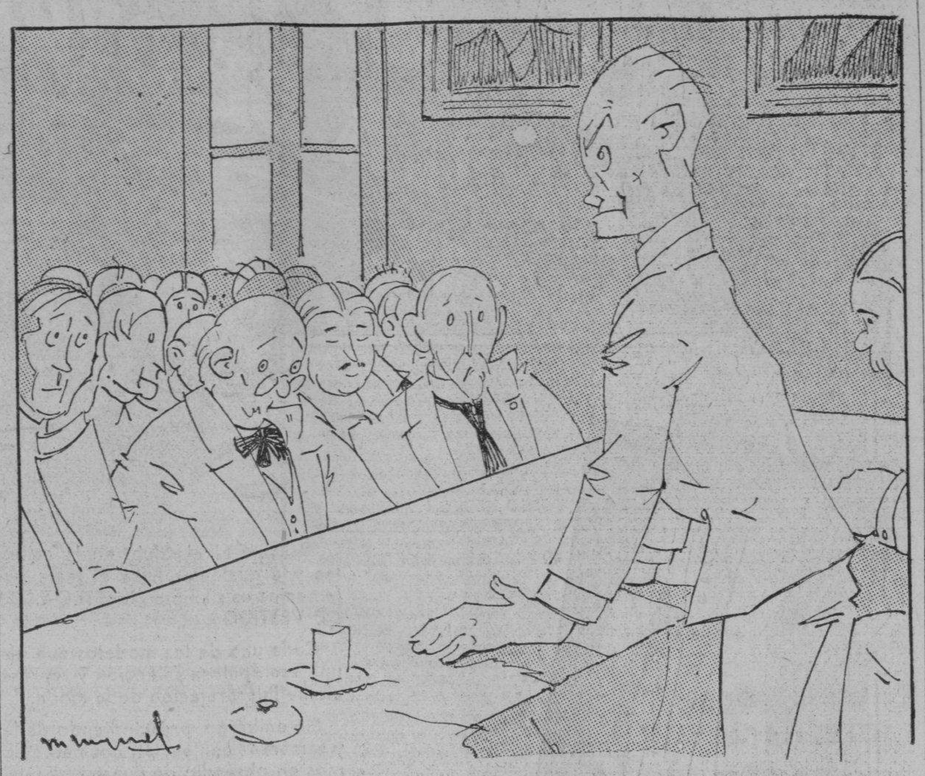

El orador:—**Me siento pesimista, sin embargo, a pesar de la ayuda que nos brinda el Instituto Rockefeller para acabar con la peste blanca. Porque aquí, para vivir ¡hay que acabar con la peste roja...!**

Lage será Jefe en la campaña anti-palúdica

Lo nombra la Fund. Rockfeller. Desalojo mañana de los 300 pobres de la casa de Averhoff

El próximo martes arribará a la Habana el doctor Soper, de la Fundación Rockefeller, Director de la campaña sanitaria contra la Fiebre Amarilla. El propio día seguirá viaje a New York, acompañado del Director de Sanidad de Cuba, doctor Domingo F. Ramos, el que tratará con la alta Dirección de aquella institución del concurso que ha de prestar a nuestro país, en su lucha contra la Malaria y las medidas indicadas para evitar la presencia de la Fiebre Amarilla.

Departiendo con los periodistas el doctor Ramos, después de elogiar la actuación del doctor Soper en la República del Brasil, nos dijo que visitará la Universidad de Haward, donde tratará de sus relaciones con el Instituto «Finlay»; traerá de Baltimore al doctor Guillermo Lage, actual Jefe de los Internos del John-Hoppins Hospital, experto en la materia, para que se haga cargo del Distrito Sanitario de Marianao en la campaña antipalúdica. El doctor Lage, médico cubano, joven, es reconocido como una autoridad en esa clase de campañas sanitarias.

Nos agregó el Director de Sanidad que visitará Jacksonville donde se entrevistará con el doctor Boyd, que va a dirigir la campaña contra el paludismo y a quien se le enviarán dos médicos cubanos y dos técnicos sanitarios para que se perfeccionen en dicha lucha. En Washington, conferenciará con el doctor Cummings, Cirujano General del Gobierno norteamericano (Secretario de Sanidad) y el doctor Lloyd, del Buró Sanitario Panamericano, sobre el problema de las relaciones de la Sanidad cubana con la de aquel país.

En la ciudad floridana de Miami, tratará sobre problemas de Eugenesia y Homicultura, esperando el doctor Ramos regresar a Cuba el 29 de mayo próximo, a fin de poder recibir el 31 al doctor Rousell, Director de Higiene del Instituto Rockefeller, y al doctor Opio, de la Junta de Directores de la División de Higiene, experto en Peste Blanca, contra la que actuará en nuestro país.

DESALOJO DE LA CASA DE AVERHOFF

Los 300 indigentes que residen en la casa del doctor Octavio Averhoff, último Secretario de Hacienda del Gobierno de Machado, será desalojada mañana sábado, trasladando a aquellos pobres al Campamento de Inmigración de Tiscornia.

Obedece esta medida de la Secretaría de Sanidad a las continuas quejas que tanto ella, como la de Gobernación, vienen recibiendo a diario de los vecinos colindantes, del espectáculo que ofrecen los indigentes que residen no sólo en dicha casa sino en la del antiguo periódico «Heraldo de Cuba», de Celso Cuéllar del Río y los repartos «Las Yaguas», etc., en las que residen apenas con ropas de vestir, en completo abandono sanitario y en una promiscuidad inmoral.

El doctor Ituarte tiene el propósito, con el concurso del Comité de Indigentes, de recoger a todos los necesitados, proporcionándoles trabajo y alimentos.

BANQUETE DE GRADUADOS DENTALES DE ABRIL DEL PASADO AÑO DE 1934

El doctor Luis Alvarez de la Cruz, ruega a todos los graduados en el mes de abril del pasado año en Cirugía Dental, que el banquete Conmemoración del Graduado, se celebrará el próximo sábado, día 27 de los corientes en el restaurant «Lluvia de Oro», situado en Obispo y Habana, a las nueve de la noche, costando el cubierto solo $1,25.

CARTAS AL DIRECTOR

La Habana, abril 23 de 1935.
Señor Doctor José I. Rivero.
DIARIO DE LA MARINA.
Ciudad.
Señor:

Como estudiante de la Universidad de la Habana, detenido en mitad de su carrera, como tantos otros por la inconsciencia criminal de unos cuantos, uno mis votos a los de los miles de perjudicados que propugnan el establecimiento de la enseñanza libre, como vía de escape favorable, por la cual el estudiantado consciente de su misión cultural, pueda salir de la «holganza nada aconsejable» a que la irresolución del Gobierno le obliga.

La enseñanza libre, como usted muy bien dice, acabará también con esa clase minoritaria y perturbadora, que integran los estudiantes profesionales, motores de agitación en los centros docentes.

Quiero al mismo tiempo insinuarle, por haberlos leído en su oportunidad, ya que serían de una sustancial utilidad e ilustración, que el DIARIO DE LA MARINA publicase nuevamente, una serie de artículos sobre la estructura de las Universidades alemanas que, calzados con la autorizada firma de Maestri, aparecieron en una ocasión en el órgano de «verdadera orientación» que usted tan acertadamente dirige, ya que trazan normas y principios básicos sobre la enseñanza y la misión académica, que serían de suma utilidad en los actuales momentos al Secretario de Educación, si al fin decide el Gobierno decretar la enseñanza libre, que no sería otra cosa, como usted muy bien señala, «que la oficialización» de la enseñanza privada y, al mismo tiempo, la extinción definitiva de los focos de perturbación.

Sin otro particular, quedo de usted muy atentamente y seguro servidor,

José I. Morell Lozano
S/c.—Malecón número 4, bajos.

Tiene Regla un Supervisor de Policía nuevo

Lo primero que hizo fué prohibir a los vigilantes ir a los círculos políticos

REGLA, abril 25. DIARIO. Habana.—Ayer tomó posesión del cargo de supervisor de la Policía de esta localidad, el segundo teniente del Ejército Constitucional, señor Luis Silva, en sustitución del también segundo teniendo del propio Ejército, señor Julián Gutiérrez, quien desde el pasado miércoles venía desempeñando el cargo.

En la visita que le hicimos al nuevo Supervisor, éste nos dijo «que esta noche había reunido a todos los miembros del Cuerpo para manifestarles que no permitiría que hicieran política, ni que visitaran los círculos de esa índole, toda vez que el Cuerpo de Policía, estaba para garantizar el orden en todos sus aspectos; recomendando, además, la persecución del juego». Agregó el teniente Silva, que ha hecho saber a todos los policías que sus cargos eran inamovibles, por cuanto pertenecen a la Reserva Militar, y que serían juzgados los que dejaran de cumplir con su deber.—Pérez, corresponsal.

NO SE REUNE LA COMISION DE PENSIONES PARA LOS REVOLUCIONARIOS CUBANOS

Los señores M. David, A. de Zárraga y Luis Pérez, en su condición de perseguidos y atropellados durante la era machadista, han dirigido una carta al Presidente de la República, rogándole intervenga cerca de la Comisión nombrada para determinar sobre las solicitudes de Pensiones de la Revolución, pues, aseguran, que la misma no se reúne desde hace dos meses, no concurriendo, tampoco, sus miembros a las oficinas que tienen establecidas en el Capitolio.

COMIDA INTIMA DEL DIRECTOR DEL SANATORIO "LA ESPERANZA"

El notable médico Dr. Rufino Moreno, director de «La Esperanza», reunió anoche, en una comida íntima, a un grupo de amigos y periodistas con los cuales cambió impresiones acerca de la provechosa labor reformadora que se propone desarrollar en el magnífico Sanatorio cuya jefatura acaba de asumir. En la presente fotografía, tomada durante el acto, aparecen, rodeando al Dr. Moreno, el Magistrado Dr. Efraín Callava; el Dr. Gabino Balsera; el periodista matancero Sr. Bernardo Rodríguez; el Sr. Tomás de la Cruz, Administrador de «La Esperanza»; el director del Semanario «Dominical», Sr. Bienvenido Madán; el Cronista Social de «Avance», Sr. Miguel Baguer; el director de la «Guía Social», Sr. Julio de Céspedes; el Sr. Basulto López, y nuestro Jefe de Redacción, señor Ricardo Villares.

El problema de la tacha no se tocará hasta el Consejo de Secretarios del martes

Se harán excepciones, desde luego, pero se harán constar los nombres de los exceptuados y motivos. Personas a las que parece que no alcanzará de ningún modo la inhabilitación

EN la sesión que ha de celebrar esta tarde el Consejo de Secretarios no será discutido el proyecto de la llamada tacha electoral contra determinados colaboradores del régimen de Machado.

Como ya había dicho oportunamente el DIARIO DE LA MARINA, ese importante asunto irá al Consejo del martes de la semana próxima.

En la reunión que verificaron ayer los miembros de la Comisión de la Tacha, hubo un amplio cambio de impresiones, acordándose efectuar otra junta el domingo, en la que quedará redactada la ponencia sobre la inhabilitación temporal de las numerosas personas, que desde sus posiciones oficiales, cooperaron a mantener el Gobierno Machadista hasta el 12 de agosto de 1933.

La repetida Comisión inició sus labores de ayer a las diez y media de la noche, terminando cerca de las doce.

Según informes obtenidos en Palacio a propósito de dicha reunión, concurrieron a ella los Comisionados señores Pelayo Cuervo, Morales del Castillo, Maximiliano Smith y Antonio Beruff. No asistió el doctor Guillermo Belt. Fué mantenido en ella el principio de proponer al Consejo una tacha de amplios alcances que comprenda a Congresistas, Gobernadores, Alcaldes, Jefe del Ejército y Jefes de Distritos Militares, Secretarios de Despacho y Sub-Secretarios, Miembros de la Convención Constituyente de 1928 y Ejecutivos de los Partidos Políticos que reeligieron a Gerardo Machado como Presidente.

Se asegura que la inhabilitación no alcanzará a los Consejeros Provinciales, Concejales ni a miembros de las Juntas de Educación.

En la Tacha habrá excepciones, haciéndose constar los nombres de los exceptuados y las causas que las motivan.

LA REORGANIZACION DEL PODER JUDICIAL

Así mismo se dijo que el Consejo de esta tarde no tratará de la reorganización del Poder Judicial.

OFRECERA HOY UN TE, LA ASOCIACION DE LOS DEPENDIENTES CHINOS

El señor José Chat y Fan, Secretario General de la Asociación de Dependientes Chinos del Giro de Víveres ofrecerá hoy, viernes, a las tres de la tarde un Té en honor de los señores Comerciantes e Industriales en los salones de su edificio social, calle de Dragones número 39-C, altos, esquina a Campanario.

El calvario de los pensionados del Magisterio

Desde hace un año reclama una viuda que le abonen la suya, otorgada ya, sin éxito

REGLA, abril 25. DIARIO. Habana. La desastrosa situación que están pasando numerosos pensionados de la Secretaría de Educación, no obstante las gestiones que a su favor se vienen realizando, es lo que nos obliga a dar publicidad a la siguiente carta que hemos recibido, y que dice así:

Señor Alejandro Pérez. DIARIO DE LA MARINA. Regla.

Mi distinguido señor y amigo: Hace días me dirigí al señor Secretario de Educación por medio de un extenso escrito, exponiéndole las grandes dificultades que pasan las que como yo, tienen aprobada pensiones escolares, por la inmensa distancia que media para que le sean abonadas, dado que es preciso que transcurra por lo menos dos años o más, para esa bendita oportunidad.

Hace más de un año nos fué concedida a mi pequeño hijo y a mí, como esposa legítima del doctor Francisco Rodríguez Gutiérrez, fallecido maestro que fué de este distrito escolar, y desde esa fecha no hemos recibido una sóla pensión. Según tenemos noticias, demorará por lo menos dos años; ¡tres años! en total, para recibir una modesta pensión. ¡Si es que para esa fecha, no hemos sucumbido vencidos por la miseria!.

A los maestros en ejercicio les dejaron los atrasos pendientes, al comienzo de los tres últimos ejercicios fiscales; pero como a los retirados escolares no les aplicaron las mismas disposiciones, resulta que sus pensiones y jubilaciones las cobran por el orden que se encontraban los atrasos, de manera que el actual mes lo reciben de aquí a tres años.

Por ésta sinrazón, el maestro en ejercicio que se jubile o la que quedara viuda y sus hijos tendrán que esperar (si es posible esto) que transcurran tres años para recibir la primera mensualidad del retiro o jubilación.

Los únicos beneficiados por esta Ley, son los que se acogieron a sus beneficios cuando sus fondos permitían el pago puntual de las pensiones; pero como no faltan siempre los aprovechados, muchos se acogieron a sus benéficos resultados estando útiles para prestar servicios, y no para despojar al que el destino colocó en situación de recibir el amparo de una Ley sabiamente lesgilada.

Si con la publicidad de estas líneas contribuye a refrescar la memoria del señor Secretario de Educación, ya que en términos parecidos a él me dirigí, habrá contribuido usted a realizar un bien que se lo agradecerán no pocos niños que con sus madres desamparadas esperan un poco de justicia para atender sus miserias, pues tengo la creencia de que por quien corresponda, habremos de ser oídos y atendidos.

Con gracias infinitas por la atención que preste a este ruego, queda de usted atta. y s. s. **Ondina Pérez viuda de Rodríguez.**

Al complacer a la señora Pérez viuda de Rodríguez en su justa petición, creemos cumplir con nuestro deber en cooperar a que sea resuelto un problema tan importante en que juega hasta la vida de inocentes criaturas.

Alejandro Pérez, Corresponsal.

Juzgado de Guardia

HERIDA EN UN CHOQUE

En la esquina de Máximo Gómez y Lutgardita, tuvo lugar anoche un violento choque entre el ómnibus D.Q.-533, del colegio América Arias, que conducía Vicente del Cuadro Rodríguez, y el camión D.O.-794, que guiaba José Couse Pantín, vecino de Arango 7, en Jesús del Monte. A consecuencia del accidente recibió lesiones de carácter grave, la joven Quincela Rosskid, vecina de Santa Emilia 200. El chofer del ómnibus, fué acusado de un delito de imprudencia.

INTOXICADA

En el Hospital Municipal fué asistida anoche de graves síntomas de envenenamiento María Antonia Pedroso Quintana, vecina de Manrique 64, que se produjo, según declaró, al ingerir una pastilla de Sello Lazo, que adquirió en la farmacia «El Crisol», situada en Manrique y Neptuno.

JOVEN HERIDA CASUALMENTE

Esther Rodríguez Carvajal, vecina de Prensa 22, en el Cerro, fué asistida en el Centro de Socorro del Cerro de graves lesiones, que declaró le había producido casualmente con una guataca Francisco Carvajal Malle, vecino de Ulloa y Santa Teresa, que fué arrestado y puesto a disposición del Juez de Guardia, practicándose investigaciones para aclarar el hecho.

Satisfecho el Ing. Rionda de su largo viaje

Inspeccionó las dependencias de Agricultura y elogió la magnífica organización del Ejército de Cuba

Regresó en las primeras horas de la mañana de ayer a esta capital el ingeniero Carlos M. de la Rionda, Secretario de Agricultura, después de diez días de ausencia de la Habana, en un recorrido que hizo por las provincias centrales y oriental, en viaje de inspección para conocer las necesidades de la agricultura y ganadería cubanas, así como el estado y necesidades de los distintos departamentos que la Secretaría sostiene en esas regiones.

Podemos decir, como nota curiosa, que durante todo el viaje que acaba de realizar el jefe de la Agricultura, se ha advertido la ausencia absoluta de todo sabor político, pudiendo, por tanto, recibir los agasajos de todos los elementos representativos, fueren cuales fueren sus ideales en política.

Antes de despedirse de los periodistas en el andén de la Terminal, el ingeniero de la Rionda nos entregó las siguientes declaraciones, resumen de su largo viaje por el interior de la República:

«He realizado este viaje con el propósito de resolver sobre el terreno algunos problemas agrícolas; y conocer la realidad económica de las poblaciones y especialmente del campo; y apreciar las necesidades de cada provincia, para, con esa impresión directa, formar el programa de acción que debe desarrollar la Secretaría.

«He visto con toda atención las dependencias de la Secretaría de Agricultura, desde la Habana a Oriente, y he tomado nota de sus deficiencias para atenderlas rápidamente.

«En cuanto a la gestión de los funcionarios en esas oficinas y granjas, estoy satisfecho, pues he encontrado un deseo ferviente de cooperación.

«Los nuevos servicios implantados, que constituyen una innovación en la gestión de la Secretaría, se hayan tan avanzados, que pueden considerarse ya como un éxito; especialmente la acción de los inspectores, que han creado un nexo entre el campesino y la Secretaría de Agricultura».

Preguntamos también al ingeniero de la Rionda, su impresión como Secretario de Defensa, respecto a la organización militar, y nos dijo:

«El espíritu y la organización del Ejército, en todas partes, constituyen una satisfacción cubana. Bajo la bandera del «4 de Septiembre» hay una institución de nobles ideales, que trabaja sin descanso por la reconstrucción del país. Yo he podido ver, a mi paso, la obra de afirmación cubana que se realiza por los militares; la cual va mucho más allá de la conservación del orden público; procura, con éxito, estimular a los que producen y a los que trabajan en cualquier actividad; y por medio de una solidaridad de respeto y estimación para las libertades ciudadanas, se esfuerza en que el país recobre la fe en sus propios destinos».

DESTRUIRAN LOS CORRALES DE PUERCOS EN EL MERCADO UNICO

En gestiones realizadas por el Departamento de Gobernación Municipal cerca del Jefe Local de Sanidad, ha sido concedido un plazo de diez días para que los que tengan corrales para puercos alrededor del Mercado Unico, los retiren o en su defecto serán destruídos al vencimiento del plazo concedido.

M.E.C.D. 2016

HABANERAS

LA MODA ACTUAL

ABRIGO DE VERANO

Toda mujer elegante debe tener un abrigo ligero que pueda llevar en las temporadas de verano, así como a los paseos en automóvil fuera de la ciudad.

El que presentamos es de un tejido nuevo mezclado con lana y algodón color beige oscuro, que puede combinarse graciosamente con el sombrero de paja carmelita, así como con los zapatos que serán del mismo color

SOMBREROS PERSONALES

Cada mujer debe tener su propia personalidad de una manera muy especial.

Si luce bien con los tweeds porque hace una vida al aire libre, debe entonces usar fieltros o pajas que van bien con esas telas de sports.

La que es chic puede permitirse el lujo de usar las nuevas pajas de mucho brillo que están tan de moda ahora y que contrastan maravillosamente con los ojos vivos de las jovencitas.

Por vez primera se ha logrado teñir la paja de Italia con éxito, combinando las telas y las pajas de un modo especial que ofrece preciosos aspectos en los conjuntos de verano.

NOTAS DE PARIS

En esta primavera hay infinidad de objetos y prendas femeninos que pueden constituír por sí solos, o en conjuntos agradables, combinaciones que aumenten los encantos.

Se puede usar un sombrero con velito corto que cubre misteriosamente los ojos y se puede elegir otro que tenga en un fondo de tul un solo óvalo de chenille que reemplaza el lunar de otros tiempos. Un toque de color, presentado por medio de un ramo de frescas flores, colocado en un traje de un tono que combine graciosamente bastará para ser chic.

Una capa de plumas tirada sobre los hombros con un traje de noche le prestará un aire de suavidad, viéndose en distintos colores. Las de tul con fruncidos representan el mayor aliciente a los vestidos de verano, reuniendo el detalle más nuevo de fantasía. Con estas capas pueden usarse unas pulseras de violetas frescas y hasta un lei hawayano de florecitas menudas que decoran el pecho o el hombro de la mujer.

Para todas las ocasiones no hay nada más práctico que un traje de noche de tafetán azul con un guimpe de cuello alto y mangas anchas. Este detalle, que se emplea para comer en el restaurant, se acompañará de un sombrero grande y cuando se quiera asistir a una gran fiesta se suprimirá el guimpe dejando el vestido sin mangas y con el escote hasta la cintura por la espalda.

JABON DE TOCADOR

Nunca debe usarse para el cutis cualquier jabón que encontremos a mano.

La piel fina, que por estar expuesta debe cuidarse esmeradamente, se quema, mancha o enferma con más facilidad que ninguna.

Por eso, la recomendación del Jabón Mireya para el uso diario del cutis es la mejor, por estar mezclado entre sus componentes los indicados para la conservación del cutis.

Este gran jabón se emplea con agua tibia al acostarse y después se aplicará la crema del mismo nombre que evita los granos, manchas y arrugas de la piel.

PRIMAVERA...

Vengo de la aldehuela cobijada en la sierra...
Comí pan de centeno... saboree moras nuevas...
Un borriquillo pardo me llevó cuesta arriba,
Hollando yerba buena, como verde alcatifa.

Y trasdosié mi cuerpo zahareño y anheloso
En la frescura grata del transparente arroyo.
Y apresé del viñedo el jugoso racimo,
Esponjando mi boca frutada de amoríos.

Un olor a romero se me prendió en los brazos
Espigado y ferviente, como lírico fauno...
¡Y una sana alegría de vida en primavera,
Me inundó las alforjas de fragantes verbenas!

Lucila de CASTRO.

(Del libro, ya en imprenta, «Arterias de Luz»).

MENU DEL DIA

Almuerzo

Cup de fruta bomba.
Huevos con espinacas.
Pescado Menier.
Filete al horno.
Ensalada de tomate.
Cascos de guayaba.

Comida

Grape fruit.
Puré de chícharos.
Frituras de bacalao.
Pollo con zanahorias.
Ensalada de legumbres.
Panetela con chocolate.

RECETAS DE COCINA

Pollo Grillé

Después de limpio y matado el día anterior un pollo pequeño, se abre por el espinazo sazonándose con sal y pimienta. Se pone un rato en la parrilla y cuando esté cocinado se cubre con salsa maitre d'hotel que se hace con mantequilla, perejil picadito, zumo de limón verde y pimienta molida, sirviéndose muy caliente.

M. R. de FONTANILLS.

¿INDIGESTO? Tome MAGNESIA BISURADA
ALIVIA EN 3 MINUTOS
Suprime el malestar y restablece la normalidad del estómago porque neutraliza la acidez.

CRUCIGRAMA

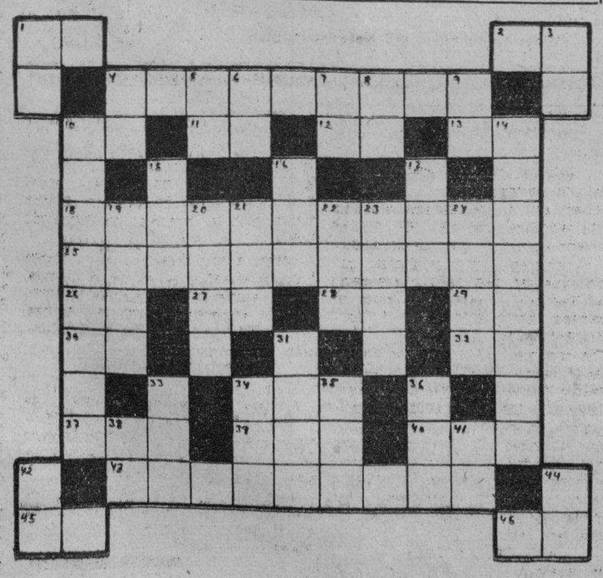

HORIZONTALES

1—Marchar.
2—Associated Press.
4—Natural de Italia, (pl.)
10—Terminación de infinitivo.
11—Sociedad Anónima.
12—Sibala que repetida resulta el dios de la locura.
13—Fórmula de la plata.
18—Matemático, geógrafo y filósofo griego.
25—Paquidermo de gran talla.
26—Cierta hiedra de la China.
27—En la (antiguo).
28—Número romano.
29—Conjunción.
30—Es (en inglés).
32—Preposición inseparable.
34—Condimento.
37—National Reconstruction Association.
39—Delincuente.
40—Escuchad.
43—Natural de Esparta.
45—Existe.
46—Río de Suiza.

VERTICALES

1—Montaña de China.
3—Río de Italia.
4—Marchar.
5—Naipe.
6—Artículo.
7—Antes meridiano.
8—Negación.
9—Sociedad Anónima.
10—Acción de afirmar o sostener.

SUSCRIBASE Y ANUNCIESE EN EL «DIARIO DE LA MARINA»

A Través de la Vida

Por HECTOR SAAVEDRA

GRITOS Y LAMENTOS

Voy a proponerle al señor Director de este periódico que establezca una Sección fija con el título de «Gritos y Lamentos» o, si prefiere, «Duelos y Quebrantos», que es más castizo, pero que se refiera a las quejas y solicitudes que me hacen los amables lectores.

Mucho les agradezco la preferencia, pero ¿por qué no se dirigen a Pepín o a otros influyentes redactores que son muy atendidos en todas las esferas? El Cronista Social, por ejemplo, es una potencia, y consigue cuanto pide al Gobierno, al Cuerpo Diplomático y a nuestro Consejo de Administración. ¡Ah! ¡Si la vejez pudiera!...

Pero dirigirse a mí porque soy atento y hasta doy las gracias a los que la rabia ahoga, es amable, pero nada práctico, porque lo único efectivo es el tiempo que se pierde. Fíjense el ningún caso que me hacen cuando, por la dignidad del escritor y el decoro público, me permito aconsejar que no escriban, verbigracia: «Camas para niños de madera», ni «Grave herida en el Wajay», como rezaba ayer un titular. Eso es contra la Gramática y en la Sintaxis se llama «hipérbaton», que es figura muy fea, de construcción no usada ya ni por los viejos maestros de obra.

Al público no le importa cómo se hable, ni en la forma que se escriba la lengua nacional. Los que están orgullosos de su origen, celebran el día «de la raza» con un banquete en el cabaret de moda y no se preocupan sino de que «haiga» mucha gente. Nadie, nunca, me dirige una carta para recomendarme que mire por los fueros de esta bella literatura castellana que es de hermosa onomatopeya y de ricos vocablos. En cambio, me piden lo que no es de incumbencia, porque el concepto del periodismo es para mucha gente, y desde hace algún tiempo, una especie de «chantage» para conseguir del Gobierno y sus funcionarios, por medio de la denuncia y la amenaza del escándalo, lo que podría sin duda obtenerse por los caminos legales.

Hay, además, la propensión a «tirar la piedra y esconder la mano», según reza el elocuentísimo refrán que pinta esa belleza del alma que algunos poseen. Si hay una incorrección administrativa ¿por qué el que la advierte no la denuncia a cara descubierta? Encuentra mejor acudir al periodista para que éste cargue, sin ningún provecho, con las consecuencias del caso. Si hace falta un policía en determinado cruce donde el tránsito exige que alguien lo dirija, ¿por qué he de ser yo el que lo pida al Jefe del Cuerpo? Y, además, ¿por qué se espera que yo insinúe que se puede «hacer dulce» con tantos vigilantes que nada vigilan? ¡Siempre el ataque y la ofensa, desde la obscuridad, como puñalada de pícaro!

Pero tiene gracia que me muestren como un desaguisado la magnitud del plato que en la gorra llevan algunos señores policías, flaquitos y pequeños, que lucen con ese enorme círculo sobre la cabeza como los Santos con el halo que les rodea. ¡No faltaba más! Ni soy sombrerero ni profesor de estética; estimo mucho a la policía de ahora y no quiero ni molestarla ni ofenderla. No es la gorra lo que hace al Orden Público, sino el «club» que lleva en la mano.

Se queja un suscriptor de que los cinematógrafos que anuncian sus funciones no dicen en qué calle están. Tiene razón, ¿pero de qué le serviría que le dijeran que el teatro estaba en la Avenida de los Inmaculados si no sabe dónde se encuentra la calle?

A quienes conviene, a todas luces, decir dónde están localizados es a los que se han metido en el negocio, y cuando a ellos no les importa que el público sepa dónde están, ¿qué voy a hacer yo?

El mundo está lleno de defectos y, en especialidad, falto de buenos conductores. Paréceme que es de la competencia de la Comisión del Turismo decir a los extranjeros dónde están los cines, las escuelitas de baile, los fumaderos de opio, los comercios de antigüedades y otros lugares verdaderamente interesantes, porque el Castillo del Príncipe, el Morro y la Cabaña los conoce todo el mundo.

FARMACIA Y DROGUERIA TAQUECHEL
DE TURNO LOS VIERNES
TELF. A-2141 OBISPO 27

FARMACIA DROGUERIA DE "JOHNSON"
DE TURNO LOS LUNES
Obispo Nº 30 TELEFONO-A-2129

ESTADO DEL TIEMPO

Nota del mediodía del jueves:

Persisten bajas las presiones desde la mitad occidental del mar Caribe hacia el noroeste, sobre el Golfo, todo México y gran parte de la mitad occidental de los Estados Unidos.

Pronóstico para hoy viernes: Probablemente buen tiempo. Poco cambio en las temperaturas. Vientos flojos a moderados del nordeste al sur. Pocas lluvias de carácter de turbonadas diseminadas por el territorio.

Observatorio Nacional.

14—Estado de gas.
15—Apócope de Santo.
16—Cocine.
17—Río de Alemania.
19—Corriente de agua dulce, (pl.)
20—Elevación del sonido.
21—Ansar.
22—Prefijo.
23—Dios de los vientos.
24—Volcán de Sicilia.
31—Rasar.
33—Valle de la provincia de Santander.
34—Señora.
35—Sobrino de Abraham.
36—Baile.
38—Nota musical.
41—Igual al vertical.
42—Arbusto de China y Japón de unos dos metros de altura.
44—Símbolo de gallo.

Solución al Crucigrama anterior

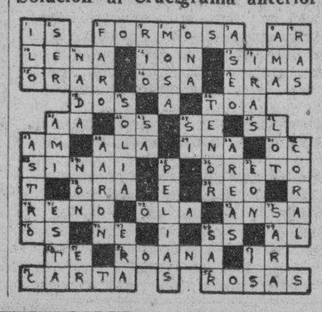

LA MAYOR
35 EDIFICIOS
700 EMPLEADOS
SARRÁ
DROGUERIA
ABIERTA TODOS LOS DIAS
TODA LA NOCHE LOS MARTES
A-8026 A-3641

FARMACIAS de turno hoy

VIERNES

HABANA.

Ave Italia (Galiano) 9-B . . M-1500
Ave. Menocal (Infanta) y San José U-7074
Ave República, (San Lázaro) 838 . . . . . U-6774
B. Masó (Escobar) y Peñalver M-5450
Fernandina 77 . . . . . M-5365
Finlay (Zanja) y Soledad . . U-6729
F. V. Aguilera (Maloja) y S Nicolás A-2345
Gral. Aguirre (Animas) e Industria M-4040
Gral. Alemán (San Nicolás) y Gloria M5222
Gral. Alemán (San Nicolás) y Maloja M-2077
San Mariano y Figueroa . . . I-4333
Gral arrillo y Campanario . . M-4588
Gral. Quintín Banderas y Corrales M-4666
Gral. Suárez (San Miguel) y Oquendo U-6936
Habana 187, entre Paula y San Isidro M-4604
M. M Delgado (Lealtad) y Animas M-4480
Leonor Pérez (Paula) 85 . . . M-4129
Máximo Gómez (Monte) 2 . M-9400
Padre Varela (Belascoaín) y Salud U-2852
P. Varela y P. Gómez (Corrales) M-5427
Pí Margal (Obispo) 27 . . . A-2141
Zenca (Neptuno) y Ave. de Bélgica M-2277
Zenca (Neptuno) 145 . . . U-6720
Zenca (Neptuno) 230 . . . U-1818
Pedro Pérez (Lamparilla) y Villegas M-5718
Suárez esq. a Esperanza . . . M-4622

VEDADO

Ave. España (Calle 17) entre E y F F-6222
19 entre 14 y 16 . . . . . F-6211
23 entre J e I F-6100
Zapata 128 . . . . . F-6002

VIBORA

10 de Octubre (J. del Monte) 614 . . . . . I-7242
Estrada Palma 59 . . . . . I-7591
Pocito y Reyes X-2351
San Mariano y Figueroa . . . I-4333

JESUS DEL MONTE Y S. SUAREZ

10 de Octubre (J. del Monte) y Rodríguez X2247
Pocito 16 . . . . . X-1500
Santos Suárez y Serrano . . I-7609

LUYANO

M. Fernández de Castro (Luyanó) 48 . . . . . X-2348
M. Fernández de Castro (Luyanó) 130 . . . . . X-3068
Rosa Enriquez 50 . . . . . X-3883

CERRO.

Calzada del Cerro 440-C . . . M-4230
Salvador y Bellavista I-7214

NOTA—Este grupo deberá prestar servicio público todo el día y toda la noche de los domingos siguientes: Febrero 3, Marzo 17, Abril 28, Junio 9, Julio 21, Septiembre 1, Octubre 13, y No-

Leche de Magnesia de Phillips
el antiácido-laxante ideal
Indigestión
Estreñimiento
Biliosidad
Acidez, etc.

Lea AVANCE todas las tardes. Dirigido por José I. Rivero

M.E.C.D. 2016

PALUDISMO

Combátalo con "QUINA-LAROCHE"
el vino reconstituyente y febrífugo por excelencia, el único recomendado por el cuerpo médico.

La "QUINA-LAROCHE" es de un sabor agradable y contiene el principio activo de tres quinas.

FIEBRES
FALTA DE APETITO
AGOTAMIENTO
DEBILIDAD } QUINA-LAROCHE Simple

ANEMIAS
CLOROSIS } QUINA-LAROCHE Ferruginosa

DE VENTA EN TODAS LAS FARMACIAS
NO ACEPTE SUSTITUTOS

LABORATORIOS CLIN: COMAR et Cie. PARIS.

Crónica Habanera

BODA ELEGANTE

De gran lucimiento, interesantísima, la boda celebrada anoche ante el altar mayor de la Iglesia de San Juan de Letrán, el gótico templo de la calle 19, en el Vedado.

Era la novia una señorita de admirada belleza, de exquisita distinción: Herminia Elena Bernal y Rodríguez.

En cuanto a su prometido, el simpático joven Rafael Piñeiro y del Villar, trátase de un compañero muy estimado del periodismo, Administrador Delegado de la Revista «Bohemia».

La ceremonia se llevó a efecto en un ambiente de elegancia, siendo presenciada por un selecto y muy numeroso concurso de damas y caballeros del gran mundo habanero.

Lucía todo el interior del templo un adorno finísimo.

Callas y azucenas, en la más bonita combinación, decoraban el altar, que aparecía surgir entre un bosque de palmas arecas.

Un precioso camino de flores donde crecían los crisantemos y las azucenas, era la senda nupcial, trazada del pórtico al templo por una larga alfombra.

Cerca de las diez de la noche, hizo su entrada en el templo la señorita Bernal, en cuya toilette, obra de la exquisita María Luisa Menocal, se advertían detalles de suprema elegancia y sencillez.

Lucía lindísima, pues su atavío nupcial realzaba a maravilla su suave y grácil figura.

Un fino tocado de plumas, sostenía el velo, amplio y vaporosi, de tul ilusión.

Y llevaba en sus manos, como acertado complemento, un ramo muy artístico, todo de gardenias.

Hasta el altar, entre un murmullo de celebraciones, llegó la novia, conducida por su padre, el doctor José María Bernal y Obregón, conocido y notable galeno del Hospital de Emergencias, quien fungió como padrino, en unión de la respetable señora Amparo del Villar de Piñeiro, madre del novio.

Los testigos.

Suscribieron el acta por ella, los doctores Alberto Sánchez de Bustamante y Ramón Masforrol y los señores Alonso Franca y Francisco Piñeiro Posse.

Por él lo hicieron, el doctor Miguel Angel Quevedo, Director de la Revista Bohemia y los señores Sergio Carbó, Rosendo Varela y Charles W. Monroe.

Anteayer, ante el joven doctor Ignacio Morales y Herrera, conocido juez del Este se efectuó la boda civil.

Testificaron por ella, el doctor Alfredo Bernal y el señor Ramón Cifuentes y por él, los señores Carlos Nogueras y Luis G. Wanguemert.

Durante la ceremonia de anoche, el Conjunto Múltiple ejecutó un programa musical muy variado, haciendo gala de su bellísima voz la soprano Alice Dana.

Muy selecta la concurrencia.

En primer término, entre las señoras, citaremos a la madre de la novia Herminia Rodríguez de Bernal, muy elegante, de carmelita.

La abuelita de la novia, la respetable dama Angelita Obregón de Bernal y sus hijas Encarnación Bernal de Crucet, Arsenia Bernal de Fonts, Carmela Izaguirre de Bernal, Carmelina Bernal de del Río y María Teresa González de Bernal.

Lily Moré de García Enseñat, Nena Justiniani viuda de Castellanos, Carlotica Zaldo de Mendoza, Panchita Suárez Murias de Solo, María Monteagudo de Quiñones.

Angélica Pedro de Forcade.

Mireille García de Franca.

Bebé Deschapelles de Rodríguez Molina, Nellie Desvernine de Lombard, Mimí Masforrol de Pérez Díaz, María Sofía Masforrol de Meneses. Inés Romero de Arcos y su hija tan interesante Elena de Arcos.

María Esperanza Bernal de Bernal.

Consuelo Sánchez de Colás.

Usenda Deus de González Labarga, Chicha Sánchez viuda de Sánchez. Rosita Cadaval de Rayneri; Magdalena Hernández de Pujals; María Teresa Gonzalo de Bernal; Celia Caballero viuda de Brull y María Luisa Antinori de Aguiar.

Panchita Pérez Vento de Castro.

Matilde Single de Piñeiro, Conchita Unanue de Aragón; Juana María Unanue de Medina; Teresa Alvarez de Varela Granda, María Caso de Ferrer, María de los Dolores Varela de Blas; Eva Gordillo de Planells; Rosita de Armas de Nogueras; Esther Carranza de Alvarez Maruri.

Mrs. C. H. W. de Monroe.

Zoila Noroña de Reyes.

Clara Yaniz de Carbó, Maruja Barraqué de Sánchez, Conchita Bosque; Nena Rodríguez de Santeiro; Leonor Soliño viuda de Goyena.

Lelia Herrera de Morales.

Lolita Recio de Goitizolo.

Josefina Buria de Medio, Rosita de Ajuria; Carmelina Tomé de Menéndez; Sara Pita de Bernal; María Luisa Rocha de Obregón.

Yoyin O-Farril de Mendieta; Encarnita Crucet de Morales; Rosita Alcalde de Crucet; Silvia Sánchez Barraqué de Rosell.

Manuelita Cata de Heatley.

Y la bellísima Celia Bernal de Cifuentes, con sus hermanas Angelita, Adriana y Ofelia Bernal, todas muy bonitas.

Siguen las señoritas con las hermanas del novio, Amparo, Carmen y María de la Concepción Piñeiro y del Villar.

Celia Rosa Morales.

Leila León.

Lolita, Silvia y Graciella González dle Valle, María Teresa y Cristina Mendoza; Estela Santeiro; Laura y Loló Angulo; Hilda Vilanoba; Cecilia y Conchita Boada.

Toki Montero.

Alicia Morales.

Lydia Lombard; Cuca Valiente; Martha y Maricusa Medio; Conchita y Ofelia López Bosque; Ofelia de la Cruz; Silvia, Elena y Alicia de Solo; Margot Rodríguez Cano; Martha Sánchez Barraqué; Cucha Arias; María Antonia, Rosario y Carmita de Cárdenas.

Josefina y Alicia Ruiz.

Teresa Pujals.

Elena y Rosario González Labarga.

Cusa Moré; Panchita y Ofelia Lozano; Anita Canten; Concha González; Josefina Dardet; Silvia Carranza.

Alelí Morales.

Alicia Castellanos.

Loló Goitizolo; Nena y Mercedes Beato; Alicia Pedroso; Lucía Salcedo; Beatriz Aguiar; Aidita y Beatriz Muñoz; Ninina y Ofelia Gómez de Molina.

Rosa Margarita Quevedo; Carmelina Varela; Lolita Unanue; Olga, Emérita, Mariana y Maruca Ferrero.

Lola María Sánchez.

Esperancita Bernal; María Luz Quiñones; Rosita, Margarita y Enita Rayneri; Martha de Arcos; Elena y Julia Rodríguez Tomeu.

Hortensita Colás.

Lindísima.

Alicia Cadenas; Juana María Catá; Aurorita Pratts; Victoria Menéndez Tomé; Matilde Eva Ortega; Esther María Benavides.

Ninina de los Reyes.

Y la encantadora Josefina Blanco Ajuria.

VEDADO TENNIS CLUB

Un gran baile de gala viene preparando para el próximo día cuatro de Mayo, la prestigiosa sociedad de la calle Doce y Calzada, Vedado Tennis Club.

Con tan magnífica fiesta tendrá su inicio brillantemente la temporada de verano en aquella sociedad que promete verse animadísima.

Esta fiesta, para la que se advierte gran animación, será exclusivamente para los socios y sus familiares, requisito que se cumplirá rigurosamente.

Muchos preparativos se vienen efectuando en aquella lindísima casa, para hacer de ésta un acontecimiento social.

También se vienen haciendo preparativos, por un numeroso grupo de jóvenes, para una simpática fiesta con la que se inaugurará la temporada de baños.

LA CONFERENCIA DE HOY

Un acto de gran interés intelectual tendrá efecto hoy viernes, a las seis de la tarde, en los salones del Automóvil Club de Cuba.

Nos referimos a la conferencia del insigne poeta español Rafael Alberti, sobre el sugestivo tema de Lope de Vega: La Nueva Poesía Española.

La conferencia forma parte de la serie organizada por la Comisión Ejecutiva del Homenaje a Lope de Vega.

El doctor José María Chacón y Calvo, Presidente de dicha Comisión, dará cuenta en breves palabras del programa proyectado para honrar en Cuba la memoria de Lope de Vega en el Tercer Centenario de su muerte.

MINITA ALVAREZ TABIO

Con motivo de celebrar su santo, acaecido en el día de ayer, tuvo un recibo en horas de la tarde la bella y encantadora señorita Minita Alvarez Tabío, perteneciente a nuestro mundo juvenil.

Dicho recibo, que resultó animadísimo, se celebró en la residencia de sus padres, el señor Carlos Manuel Alvarez Tabío y de su gentil esposa Carmita García.

BODA NOTARIAL

En la ciudad de Remedios han contraído recientemente matrimonio ante el Notario, doctor Alberto Fuentes y de Caturla, la distinguida señorita Etelvina Gallo y Crespo y el conocido arquitecto e ingeniero, señor Joaquín Giménez Lanier, hermano del doctor Manuel Giménez Lanier, Consejero de Estado.

Como testigos del acto fungieron los señores Ramón Casallas, Faustino Vigil, Rogelio González y Julio Lorenzo.

ENLACE MATRIMONIAL

Hoy contraerán matrimonio, a las cinco y media de la tarde, la bella señorita Isabel Pestana D-Meza y el doctor José Palancar y Quintana.

Dicho acto se llevará a cabo ante el notario de esta capital, doctor Alberto Jardines, siendo testigos por ella, los doctores José Francisco Ferrer, Gustavo Odio de Granda y el señor Angel Pendás y por él, los doctores Eugenio Crabb y Ulises Odio y la señora Petra Pestana de Pendás.

EN EL AUDITORIUM

Se efectuará esta noche, a las nueve, en el hermoso Auditorium de la Calzada del Vedado, la gran función organizada por los Colony Players.

Se pondrá en escena, especialmente para el público de habla inglesa, la movida y graciosa comedia satírica titulada «The Best People».

Para la interpretación de esta obra se ha escogido un espléndido elenco entre los elementos artísticos amateurs de las colonias americanas e inglesa de la Habana.

Los papeles principales estarán a cargo de Miss Doris Robinson y de Mr. Gavin Whitsett.

LA VERBENA DEL PLAZA.

Está dispuesta para mañana por la noche, en el roof garden del Hotel Plaza, una gran verbena organizada por diferentes y activos elementos de esta sociedad.

Por la gran venta de entradas podemos augurar que dicho verbena será un magnífico éxito.

También se han solicitado en las oficinas del Hotel Plaza, las invitaciones para damas, prontas a agotarse.

El baile será amenizado por tres magníficos conjuntos musicales.

EL ULTIMO TRIBUTO

En la tarde de ayer se verificó el sepelio del que fué respetable y estimado caballero, don Antonio Larrea, cuya muerte ha causado tan profundo sentimiento de pena en el seno de esta sociedad, en la que era tan querido.

Un cortejo numerosísimo de familiares y amigos acompañó el cadáver hasta la última morada.

Sobre su tumba quedaron frescas flores como postrer y amoroso tributo de los suyos.

Lindas ofrendas florales que procedían de «El Clavel», el gran jardín nacional de los hermanos Armand.

Se destacaban, entre otras, las siguientes:

Una gran cruz estilo «Pureza», de «easter lillies» y aleliés morados, de sus nietos.

Un precioso «spray» de callas de su viuda.

Y un lindo cojín estilo «Gloria», de «easter lillies» y aleliés, de sus nietos.

(Continúa en la página SIETE)

Más estilos nuevos

Los modelos de trajes de niño que hoy ilustramos son inéditos y están interpretados en telas frescas y de gran duración. En el más mínimo detalle se revela el cuidado de una confección irreprochable por la calidad de los materiales y el esmero en la mano de obra. Observe siempre estas peculiaridades en nuestros trajes de niño.

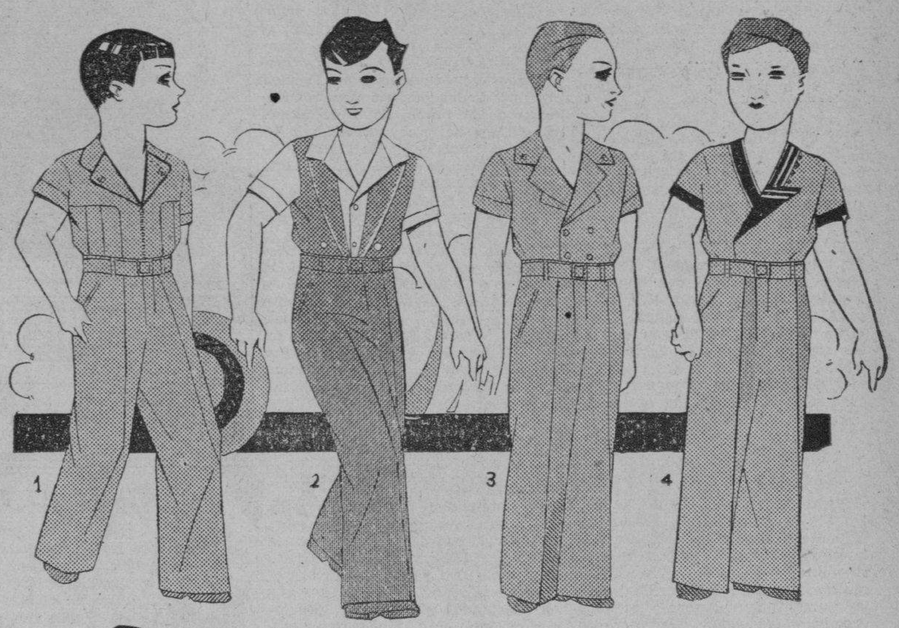

1.—Modelo en crash de hilo superior, con dos tachones al frente, cierre metálico y «vivos» en prusia o rojo. En seis variedades. Tallas de 2 a 8 años $2.45

2.—De crash superior, de puro hilo, color azul pastel, con chaqueta desmontable. La blusa es de holán de hilo y lleva un bordado en el cuello. Tallas de 2 a 8 años $4.75

3.—De crash blanco, tipo warandol. Nueva tela especial para trajes largos. Es, como ustedes ven, un modelo sencillo pero muy elegante. Tallas de 2 a 8 años $3.75

4.—También de crash de hilo, adornado con batista francesa y trencillas. En 15 combinaciones distintas. Tallas de 2 a 8 años $2.10

5.—De galathea blanca, muy fina, con adornos de batista indesteñible y cuello de caprichosa forma irregular. De este mismo precio tenemos 8 modelos distintos. Tallas de 2 a 8 años $1.45

LA FILOSOFÍA

Corporaciones Económicas con el doctor Belt

Aumentarán las contribuciones a los alquileres a los inquilinos los ajquileres a los inquilinos

El Alcalde Municipal ha dispuesto que cada Jefe de Departamento del Municipio le rinda un informe en relación a la empleomanía que deberá tener cada negociado en el próximo presupuesto, suprimiendo aquellas innecesarias que actualmente existen, para con ello aumentar en lo posible el sueldo a los empleados, ya que considera de justicia esa finalidad, dado que el Estado ha tenido en cuenta esos aumentos y únicamente el municipio hasta ahora no lo ha realizado.

Existe el propósito de suprimir algunas plazas de agentes de zona, inspectores de distritos, ordenanzas, conserjes y otros empleados que no rinden labor alguna de beneficio para la administración municipal, en el nuevo presupuesto.

EL ALCALDE Y LAS CORPORACIONES ECONOMICAS

El Alcalde Municipal tiene señalado recibir hoy día 26 a distintas entidades sociales y corporaciones económicas con el fin de cambiar impresiones con esas personalidades para la mejor compenetración de la administración municipal y los intereses que ellos representan.

AUMENTARAN LAS CONTRIBUCIONES A LOS PROPIETARIOS

El Secretario de la Comisión de Amillaramiento le ha sugerido al Alcalde Municipal que le sea aumentada la contribución a todos los propietarios de casas que les hayan aumentado el alquiler a sus inquilinos, por lo que éstos últimos deberán comunicarlo inmediatamente a la comisión de impuestos territoriales, ya que han tenido conocimiento que algunos propctarios están aprovechando la falta de casas que existe en esta capital para subir los alquileres.

INVESTIGACION DE UN JUZGADO CONTRA UN EMPLEADO

El Juez de Instrucción de la Tercera ha comunicado al Alcalde Municipal le sea informado si el señor Miguel Gacet y Fleites, es Delegado Especial del Municipio y si presta servicios, por causa que le siguen por cohecho.

UTILIZAN ONCE LOCALES Y PAGAN POR DOS EN UN MERCADO

El Jefe del Departamento de Gobernación Municipal hizo saber ayer a los repórters que no es cierto que el administrador del Mercado de Colón trate de aumentar el alquiler de las casillas o locales que ocupan algunos comerciantes, en ese lugar, y sí que ha conminado a esos comerciantes por disposición del referido Jefe del Departamento de Gobernación cumpliendo órdenes del Alcalde Municipal, para que paguen de acuerdo con los locales que utilizan, ya que hay muchos que explotan hasta once locales y pagan por dos.

CONSUMEN MAS FLUIDO QUE LO QUE PAGAN DE CONTRIBUCION

También han sido tomadas las medidas urgentes por el Departamento de Gobernación Municipal contra muchos comerciantes del Mercado de Colón, ya que están consumiendo más fluído eléctrico que la contribución que vienen pagando al municipio por ocupar el local, ya que es frecuente que gastan más de un peso diario de fluído eléctrico y tributan algunos menos cantidad que esa por toda contribución al municipio.

LEOPOLDO GATO ES EL ADMINISTRADOR DEL MERCADO DE COLON

Por decreto del Alcalde Municipal ha sido repuesto en el cargo de Administrador del Mercado de Colón, el señor Leopoldo Gato, quien se encuentra plenamente autorizado para desempeñar ese cargo.

MATANCERAS

DOMINGO RUSINYOL

En sus natales.

Cumple años hoy el viejo educador que ha consagrado toda una vida a la Cátedra, a la Escuela y al bien de sus semejantes.

Figura prestigiosa de la sociedad de Matanzas el doctor Domingo Rusinyol fué Presidente del Liceo, al sustituir a don Alfredo Botet, que durante los años de la guerra y los primeros de la República ocupara ese cargo dejando una ejecutoria y un recuerdo que no podrán olvidarse nunca por cuantos pertenecemos a la legendaria institución.

Bajo la presidencia de Rusinyol, se iniciaron las obras de reconstrucción de la casa, que más luego, a impulsos del entusiasmo de don Alfredo Heydrich, culminaron en la total edificación de aquella casa.

Desempeñó también el íntegro caballero, la Dirección de nuestro Instituto, y por espacio de veinte y un años rigió los destinos de ese centro docente, en el que forjó prestigios sociales yumurinos que hoy se enorgullecen de contarlo como su mentor.

Rusinyol hizo sus primeros estudios en esta misma ciudad de su cuna, pero obtuvo su título de Licenciado en Farmacia en la Universidad de Barcelona, conquistando más luego el de licenciado de Ciencias-Físico-Químicas.

Obtuvo su cátedra de nuestro primer centro docente por reñida oposición—la de Física—y se jubiló en mil novecientos veinte y cinco, explicando asignaturas de esa época para acá en los planteles «Irene Toland», «La Luz», etc., etc.

Fué Presidente de la Junta de Educación; ostenta la medalla de plata del Liceo, por veinte y cinco años consecutivos de asociado a dicha casa y es en la actualidad Presidente del Grupo Indice, el bunch de intelectuales yumurinos, que agrupados bajo su presidencia tanto se proponen hacer para levantar nuestro nivel cultural a la altura que le corresponde.

Como ciudadano, como jefe de familia, como maestro, como caballero, Domingo Rusinyol, figura en la sociedad de Matanzas a la cabeza de los que son ejemplo y son modelo para las futuras generaciones.

Llévenle estas líneas mi saludo respetuosísimo y cariñoso.

EN EL TENNIS

La despedida a la señorita Guiteras.

Caracteres muy brillantes tuvo el pasado martes, el asalto que organizaran las Saavedra, Fredesvinda y Zenaida, con Clemencia Arango y Lovio y Florence Cruz Peralta, para dar su adiós a la encantadora Mary Guiteras, que embarcó ayer rumbo a los Estados Unidos.

Una concurrencia numerosa, selectísima se dió cita en el simpático club de la Playa, que desde las diez hasta las dos de la madrugada mantúvose en efervescente alegría.

Al llegar la linda Mary al baile, la esperaba la Directiva, que la obsequió con un hermoso cesto de flores, delicada ofrenda, que para la viajera gentil, tuvieran sus compañeras de club.

Una relación de la concurrencia a esa fiesta dirá de su brillantez.

Hela aquí: Victoria y Carmita Moro; Nenita Font Tió; Dinorah y Yolanda Algarra; Lolín Schweyer; Mercedita Moreno; Consuelito Díaz Pardo; Yuya Horta; Caffie Arche; Gisela Carbó; Nena y Maricusa Loredo; Aidita Esquerré; Chela Torres y Florence Cruz.

Las Cossío, Nena, Lupe y María Luisa.

Nenita Casas, la gentil Presidente, y la Directora María Antonia Casas Lima.

Cierra la relación el nombre de la blonda Mercedita Díaz Pardo.

En compañía de su señora madre, la dama tan distinguida Hortensia Aranguren, abandonó el jueves las playas cubanas para dirigirse a Philadelphia, la arrobadora Mary, a la que deseamos travesía muy feliz.

EN LA CATEDRAL

Misiones franciscanas.

Comenzaron anoche por el Reverendo Padre Julio Eguiluz, notable orador sagrado que viene precedido de fama y renombre grandes.

El Vicario de San Carlos doctor Jenaro Suárez Muñiz, invita a los fieles matanceros todos para estas misiones franciscanas.

DELICIOSA EXCURSION

A La Polar.

Saldrán mañana de esta ciudad con dirección a la capital las alumnas del gran colegio «La Milagrosa», que en varios ómnibus y acompañadas de sus profesoras las Hermanas de la Caridad, gozarán de unas horas amables en aquel edén habanero.

Pasan de cincuenta las señoras y señoritas que, antiguas alumnas de aquel plantel, se han sumado al grupo de las educandas de hoy para tan grato paseo.

POSPUESTA

La conferencia del domingo.

Por haberse enfermado el poeta Sarret, que bajo los auspicios del «Grupo Indice» iba a obsequiarnos con una interesantísima conferencia, se ha acordado dejar dicha fiesta tural para el día cinco de mayo entrante.

Es casi seguro que al programa de ese día, se sume un nuevo número de interés grandísimo.

La presentación del eminente pianista «Bola de Nieve».

Los que están invitados para el Centro de Detallistas el domingo, saben que dicha invitación será efectiva el domingo cinco de mayo.

UN BABY

Que alegra un hogar.

Joaquina Torres y Angel Lorenzo, tan bien apreciados en la sociedad de Matanzas, besan alborozados en estos momentos al primogénito de su feliz unión, una criatura encantadora que vino al mundo en la Clínica Matanzas, de la Calzada de General Betancourt.

Padres y abuelos del nuevo matancerito—los esposos Torres-Lorenzo y la señora Carlota Jorganes y don José Torres—reciban mi enhorabuena.

QUINIENTAS FIRMAS

En una Exposición.

Calzan así la que ha sido elevada al Visitador de los RR. PP. Paúles por asociaciones, altas personalidades y congregaciones religiosas, pidiendo que sea destinado nuevamente al Sagrado Corazón de Jesús de Matanzas, como Rector, el R. P. Leopoldo Rodríguez.

Una comisión integrada por los señores Ricardo Linares, Juan Quirós y Néstor Guiteras, visitó al Director del DIARIO DE LA MARINA, el que se unió a la petición de los matanceros, suscribiendo una carta para dicho Visitador, a la que acompañaban también telegramas del Casino Español, del Cónsul Urréchaga y las Señoritas de la Caridad, Damas Católicas, etc. etc.

«EL IMPARCIAL»

En receso.

Ni anteayer miércoles, ni ayer jueves se publicó el periódico de la calle de Independencia, porque se están preparando las nuevas reformas con que ha de aparecer dicho diario, bajo la Dirección de Fernando Lles.

Como administrador del colega fungirá el señor Soler de la Campa.

Con aumento de páginas y otros muchos alicientes y mejoras, es casi seguro que hoy reanude su publicación «El Imparcial».

FELICITACIONES

En el día de hoy.

Enviaré mi saludo en esta nota a los señores Marcos Díaz y Díaz, Marcos Hernández y Marcos Espinosa, que celebran su onomástico en esta fecha del 26 de abril.

También celebra su santo el joven Marcos Romeu y Angié, tan popular y tan querido entre la juventud de la Playa.

Manolo JARQUIN

Sólo está seguro de TOMAR BUEN CAFE el que lo compra de

"EL BOMBERO"

GALIANO 120 Teléfono A-4076

Dulces muy finos a 40 centavos la libra.

EL CUADRO de la SORPRESA

Señora o Señorita: vea este cuadro al trasluz y quizás reciba Ud. una agradable sorpresa.

Joven o Anciano

Toda persona, ya sea hombre o mujer, joven o anciano, que por el trabajo diario sienta, cansancio, desfallecimiento, aburrimiento, abatimiento, pasión de ánimo y carezca de fuerzas y voluntad, debe tomar FOSFARSEN, que es el tónico supremo que hará tumentar en pocos días su vigor y le dará disposición y ánimo para el trabajo.

Fosfarsen enriquece y purifica la sangre, dando fuerzas, potencia y vitalidad. A los pocos días de tomar FOSFARSEN, Ud. verá como mejora su semblante, su imaginación se aviva y se sentirá más contento, más fuerte y más satisfecho de vivir.

Los convalescientes de paludismo y grippe, tienen el Fosfarsen, el gran reparador de sus fuerzas.

Se vende en Droguerías y Farmacias. (4)

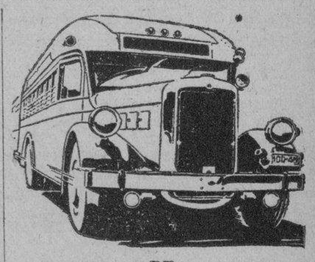

DE HABANA a NEW YORK Y REGRESO $60.00

A MIAMI $16.00

Reservaciones y venta de pasajes: Cuban American Touring Co. Prado 91. Telf. M-6575. Agentes autorizados de GREYHOUND LINES y P. & O. S. S. Co.

E. P. D.

La Señora

Francisca Sueyras y Robert

HA FALLECIDO

(Después de recibir los Santos Sacramentos)

Y dispuesto su entierro para mañana, sábado 27 a las 8 de la mañana, los que suscriben, hermanos, hermanos políticos, sobrino y demás familiares, ruegan a las personas de su amistad concurran a la casa mortuoria, calle de Infanta número 136, altos, esquina a San Francisco, para acompañar el cadáver hasta el Cementerio de Colón, favor que agradecerán.

Habana, 26 de Abril de 1935.

Pedro, Manuel, (ausente); Teresa, Amparo, (ausente); Carmela, Andrés y Luis Sueyras y Robert; Mrs. Manuel Sueyras; Manuel Mimó; Ramón Irijoa; Elena Tellería; Manuel Mimó y Sueyras; Julio A. Arcos.

POMPAS FUNEBRES

BERNARDO GARCIA

Zanja 75, esq. a Belascoaín. Telfs. U-7310, U-7650.

M.E.C.D. 2016

Escenario y Pantalla

ENCANTO: «UNA NOCHE AZUL»

De una novela de la escritora alemana Vicki Baum, cuyo argumento tiene muy buena adaptación para la opereta, se ha aprovechado la Metro Goldwyn Mayer para ofrecernos la película «La Noche Azul» estrenada ayer en el «Encanto».

Toda su acción se desarrolla entre los amores de un Archiduque austriaco y una bella bailarina de la corte imperial. A pesar de lo sencillo de su argumento, abundan la sátira intencionada y las frases irónicas en sus escenas, ya que los amores entre un Príncipe y una corista producen los consecuentes murmullos y chismorreteos en la corte.

El ambiente de lujo en el palacio del Archiduque Gustavo (Ramón Navarro) y la fiesta que improvisa Fraulein (Evelyn Laye) con la llegada de sus mejores amigos Fanni (Una Merkel) y Willy son una de las escenas mejores de la producción. La m-sica es alegre y de ritmos suaves y bien marcados y encuentra en Fraulein una buena intérprete por su dulce y acariciadora voz.

La confirmación de los amores de Gustavo y Fraulein no se llega a realizar en la film. Gustavo rehuyendo el impulso de su corazón, se retira lejos de la bailarina a cumplir órdenes de su Alteza. La despedida del Archiduque de Fraulein es una de las páginas más románticas de la novela de Vicki Baum. La abnegación y el sacrificio nos dicen con ironía sutil los grandes inconvenientes de la vida de la corte de los Haspsburgo.

No es el argumento de «La Noche Azul» lo que le da realce a la película; son su música agradable y deleitosa, sus diversas canciones, destacándose entre ellas, la que le da nombre a la producción, la labor de Evelyn Laye poseedora de potente voz y la presencia del apuesto galán Ramón Novarro. Son merecedores de elogios también la simpática Una Merkel y Edward Everet Horton, que le dió una buena caracterización a su papel de Szereny.

NOTAS

NACIONAL: NUEVO PROGRAMA. «MOSAICOS BOUCHE»

Programa nuevo ofrece hoy el teatro «Nacional». En la escena y en la pantalla hay gran atracción. Las huestes artísticas de Albert Bouche vanguardista del género frívolo, presentan una recopilación selecta de los números del primero y segundo programa, habiéndose inspirado esta selección en los mismos dictados del público. Entre estos números figuran el cuadro Ensenble del primer programa, himno animado al bello nudismo y La danza de la pasión, por la escultural y sugestiva Mlle. Grisha. Mildred and Maurice, Miss Ada Lee, León la Verde, Signora Carita, Duano and Donola, Condesa Alabassi, Dolly Arden, The Three Cameos, y demás astros del conjunto desfilarán ante el público en alegre exposición de arte y belleza.

En la pantalla no es menor el atractivo del programa: se estrena la gran película titulada «El embrujo de Manhattan», por un conjunto estelar encabezado por el genial actor Francis Lederer y la exquisita Ginger Rogers, romance pasional, pleno de interés y de verismo.

Se exhibe también, como nota de gran actualidad científica la película que ilustra gráficamente, sobre el extraño caso de las 5 gemelas de Dionne, alumbramiento simultáneo de 5 hermanas gemelas. Este extraño caso se realizó hace pocos meses en la ciudad de Callander, provincia de Ontario en Canadá y ha monopolizado desde entonces la atención de los hombres de ciencia y del público en general. Cabe a la empresa del «Nacional», la satisfacción de ofrecer ahora los detalles del caso desde su alba pantalla cinematográfica.

El espectáculo cinematográfico se efectúa a las 4 y a las 7 de la tarde y 8,30 y 10:45 de la noche y «Los Mosaicos Bouche» se adueñan de la escena a las 3 y a las 6 de la tarde y a las 9:45 de la noche.

Otra gran innovación a beneficio del público: Los precios son 60 cts. luneta o butaca y 20 cts. tertulia. Lo mismo durante el día que en los turnos de noche.

El martes, otro cambio de programa, y el estreno de la comedia musical cinematográfica «Lindas y sabrosas».

UN GRAN PROGRAMA ESPECIAL EN EL CAMPOAMOR

Hoy tendrá lugar en este simpático teatro, un magnífico programa especial, con un programa para todos los gustos, para llorar... y para reír... Columbia Pictures, la Compañía de grandes películas presenta el estreno de la formidable producción dramática «Cuando una mujer quiere», donde la gran estrella May Robson hace una interpretación inolvidable. Colaboran al éxito de esta película la lindísima Fay Wray y Víctor Jory. El hombre rudo que pasó su vida, tratando de hacer menos fatigosa la jornada de los que como él habían vivido siempre estrechamente; no conoció jamás una mujer como la hija del millonario, quien encontró al principio diversión en el cariño que él le brindaba... Luego, le demostró que cuando una mujer quiere se hace fácil llegar a todas las finalidades. Completa este programa especial, el estreno de la más simpática y graciosa de las comedias del popular Buster Keaton (Cara de Palo), titulada «Boxeador patilludo».

El domingo habrá en este teatro la mejor matinée de la Habana y el próximo martes se estrena otra magnífica película Columbia, «Carnaval de la vida» con Sally Eilers, Dickie Walter, Thomas Jackson, Florence Rice, Lucille Ball, Jimmy Durante y Lee Tracy.

El viernes próximo se estrena la gran producción musical (hit de hits Warner) «Las explotadoras de 1935»

ESTRENO DE «EL SECUESTRO DE FALLA» EN EL MARTI

Esta noche, en la segunda tanda a las 10 y 30, subirá a escena en el «Martí» la zarzuela dramática, original de Carlos Robreño, con música del maestro Rodrigo Prats, titulada «El proceso de Dolores», y se estenará el apropósito de actualidad, en un acto y cinco cuadros, original de Carlos Robreño «El secuestro Falla». En ambas obras toma parte Rita Montaner.

A las 8 y 45: «María Magdalena», comedia lírica de Pepín Rodríguez y Rodrigo Prats.

Precios: 30 centavos luneta, 20 cts. butaca y 10 cts. tertulia por tanda.

Mañana a las 5 y 15, gran tanda elegante extraordinaria, con mosaicos especiales.

El martes: a petición «María Belén Chacón» con Rita Montaner.

Se ensaya: «La Vie Havanaisee», revista de gran espectáculo.

EL CONCIERTO DE LA FILARMONICA

Todo hace augurar que el concierto reglamentario de la Orquesta Filarmónica de la Habana, dispuesto para el domingo próximo, ha de constituir un brillante acontecimiento artístico, al que le brindará su más decidido opoyo la sociedad habanera, amante de la buena música.

Este concierto, cuyo programa ha despertado gran interés, cuenta con un aliciente principalísimo; la presentación como solista de la gran cantante cubana Luisa María Morales, cuya voz de soprano le ha anotado triunfos artísticos ante diversos públicos.

Luisa María Morales no es sólo una cantante de nombre y fama, pues posee admirables dotes artísticas, ya conocidas de los cubanos por sus presentaciones en óperas y en conciertos, habiendo sido su último triunfo entre nosotros, cuando se presentó en Madame Buterfly, ópera llevada a la escena con la Filarmónica.

La notable artista se presentará como solista en dos números interesantísimos: «Balatella» (Payasos) de Leoncavallo y «O Patria mía» (Aída) de Verdi.

Además figuran en el programa la Sinfonía No. 2 en Re mayor, Op. 73 de Brahms; la Procesión Nocturna (Poema Sinfónico) Op. 6 de H. Habaud; la Danza de los Marineros Rusos de R. Gliere, donada por Luis de Soto y «La Rumba», movimiento sinfónico de A. Caturla.

Las localidades no adquiridas por los socios, se pondrán a la venta desde el sábado en la contaduría del Teatro «Nacional».

EL ANIVERSARIO DE LA ORQUESTA «DA CAMERA»

El próximo martes, tendrá efecto en el Hotel «Nacional», a las 5:30 de la tarde el anunciado concierto aniversario de la Sociedad de la Orquesta «Da camera» de la Habana, entidad que sólo en un año de actividades ha rendido una labor cultural extraordinaria, hasta el extremo de haber ejecutado por primera vez en Cuba 35 obras.

Para este acto el maestro Ardévol ha escogido un programa lleno de atractivos: se repetirán las obras del programa con que debutó esta Orquesta (Suite en Do mayor, de Bach; Serenata en Sol mayor, de Mozart, y Sinfonía «La Caza», de Haydn) y se ejecutará además el VI Concierto de Brandenburgo, de Bach, con el que se dará término a la audición de la magnífica serie brandenburguesa, que inició esta entidad en su concierto de noviembre.

Como en el Hotel «Nacional» no se dispone de taquillas para expender las localidades no ocupadas por los socios, éstas se pondrán a la venta única y exclusivamente en la Secretaría de la Sociedad, San Rafael 46 (Casa Iglesias), a partir de hoy.

EXITO DE «LA NOCHE AZUL» EN EL ENCANTO

Tal como se esperaba constituyó un magno succés, el estreno de la exquisita foto-opereta Metro Goldwyn Mayer, «La noche azul», que se repite hoy en todas las tandas, hasta el domingo inclusive. Son felices intérpretes de esta joya musical inolvidable la bellísima estrella de gratísima voz, Evelyn Laye, con la brillante cooperación de Ramón Novarro, Una Merkel, Edward Everet Horton y Charles Butterworth.

Mañana sábado, además de exhibirse «La noche azul», tendrá lugar otro gran estreno Metro, efectuándose una espléndida matinée que comenzará a las 2:30. El estreno a que nos referimos es la emocionante producción «Los cuatro ases» con Robert Young, Betty Furness, Stuart Erwin, Leo Carrillo, Tod Healy, Preston Foster y Russel Hardie.

El domingo, una estupenda matinée, comenzando a la 1 en punto.

El lunes será el día de gratísima recordación para este teatro, pues se estrena la más grande de las películas de la más grande de las estrellas, «El velo pintado», con la genial Greta Garbo, con Herbert Marshall y George Brent. Esta película será exhibida solamente el referido lunes, martes y miércoles y a mediados del próximo mes será estrenada oficialmente en el teatro «Campoamor».

Pronto: «Pasaporte a la fama», la más grande interpretación del formidable actor Edward G. Robinson.

PRADO HOY GRAN EXITO
TRES LANCEROS de BENGALA
con GARY COOPER
FRANCHOT TONE RICHARD CROMWELL
y "MUCHAS FELICIDADES"
con Joan MARCH

Lea AVANCE todas las tardes.

Dirigido por José I. Rivero

GACETILLAS

«TANGO» LA MAS GRANDE PRODUCCION

Hoy presentamos a otro más de los grandes intérpretes de esta maravillosa superjoya argentina, que con éxito sin precedentes fué estrenada recientemente en el cine «Riviera» del Vedado y que tan merecidos aplausos ha conquistado.

«Libertad Lamarque», el tango aristocrático de salón, lleno de honda y dulce ternura que va estampando besos en las almas, y junta en su endiablado cocktail de pasión a la música, los ojos y los labios... tango de evocaciones lejanas... estremecimientos místicos de nostalgias que vuelan desde las notas milagrosas del fuelle hasta el jardín sellado del corazón. Libertad es eso, la virtuosa suprema del tango de hoy, del tango fino, con rouge en los labios, y las cjeras prolongadas de excesos tango elegante, tango lánguido, sentimental, acariciador... Por eso nadie supo como ella imprimir ese sello de distinción al tango moderno, que adorna maravillosamente su encantadora figurita.

PAYRET: «SOR ANGELICA»

Hoy se va de «Payret» «Sor Angélica», la primera película española que se exhibe una semana entera a teatro lleno y que han visto 22,000 personas ¿Por qué se va? Porque la empresa tiene que estrenar mañana una película de Kay Francis y no puede exhibirlas juntas.

Además de «Sor Angélita» se exhibe hoy «Fascinadora» de Carole Lombard. El cartón «El circo y una revista.

Precios corrientes, 20 centavos antes de las 6 y media mayores, luneta, butaca o asiento de palco y 30 centavos después. Niños 15 centavos. Tertulia 10 centavos.

Venga temprano por la noche pues el teatro se llena a las 9 todas las noches.

Mañana, «La vida es sabrosa» de Kay Francis .

El jueves 2 de mayo «El cantante de Nápoles», estreno en Cuba, en español.

FAUSTO: «LA VIUDA ALEGRE»

«Fausto», exhibe hoy el siguiente interesantísimo programa:

«La Viuda Alegre», por el admirado Maurice Chevalier y Jeanette McDonald; «Ella era una dama, por Elen Twelvetress y Robert Young. Además noticiero mundial, cartón animado y otros asuntos cortos.

Para el día 1o se anuncia «La Venus de Oro» por Miriam Hopkins y para el día 6, la triunfal película española «Sor Angélica», esperada con impaciencia por los habittues al teatro «Fausto».

Los precios en «Fausto», 20 centavos hasta las 6.30 y 30 centavos después de esa hora. Los niños solamente 20 centavos a todas horas del día y de la noche.

«Fausto» abre sus puertas desde las dos y media de la tarde e informa por su teléfono A-4321 el horario exacto de cada película anunciada.

NEPTUNO: «LA EDAD DE LA INOCENCIA»

Un selecto programa anuncia para hoy el elegante teatro «Neptuno» durante sus exhibiciones que empiezan a las dos y media de la tarde y terminan a las once y media.

El interesante programa cinematográfico está integrado por las películas «La edad de la inocencia» en cuya interpretación se distinguen John Boles e Irene Dunne, «Corazones hambrientos» por Douglas Fairbanks, Jr., noticiero, cartón y comedia. Por su teléfono M-2785 informará el teatro «Neptuno» el horario exacto a que pasa cada película.

Los precios: 20 centavos mayores y niños a cualquier hora del día o la noche.

Próximos estrenos en «Neptuno»: «Inconsciencia», «La cucaracha» y «La fuente», esta última por Ann Harding.

En próxima perspectiva también, «Los tres lanceros de Bengala».

AUDITORIUM: «CONTINENTAL»

«Auditorium», de Calzada y D, Vedado, teléfono F-4455, ha terminado la instalación de su nuevo sistema de ventilación y muy pronto inaugurará la nueva pantalla de tamaño mayor a la actual, con lentes también nuevos. Para hoy ha combinado un magnífico programa: En la tanda de las 4.00 «La pasión de Vergie Winters» por Ann Harding y John Boles; a las 5.15, revista y la supercomedia musical «Continental» por Ginger Rogers, Fred Astaire, Alice Brady y Edward E. Horton. Por la noche a las 8.30, función extraordinaria organizada por The Colony Players, presentando al público comedias americanas. Solicite programas.

Mañana a las 5.15 y 9.45, monumental estreno, «Sor Angélica» por Lina Yegros, Ramón Sentmenat y el niño Arturito Girelli, y en tandas de 4.00 y 8.30, «Inconstancia, por Janet Gaynor, Charles Farrell, Ginger Rogers y James Dunn.

LIRA: «CONTINENTAL»

Un lleno ayer en este cine de las familias, el confortable «Lira», de Industria y San José, teléfono M-4474, con el estreno de esta regia y extraordinaria producción revista musical de mucha acción titulada «Continental», de Gingers Roger y Fred Astaire la que vuelve a ser exhibida hoy por última vez, acompañada de la magistral producción de bello argumento «Cautivo del deseo», de Leslie Howard y Bette Davis y noticiero. Mañana «Voluntad esclava» y «El chico millonario», de Eddie Cantor, al final con bellos colores. El domingo una matinée sorprendente con un programa estupendo.

RIVIERA: «LA VIUDA ALEGRE»

Hoy en las tandas elegantes de 5.15 y 9.45 se estrena la grandiosa superproducción de la Metro interpjretado por Jeanette Mac Donald que se titula «La Viuda Alegre», revista y cartón, A etaxzüñÑta35aoNP treno de la gran producción interpretada por Helen Hayes y Madge Evans que se titula «Lo que toda mujer sabe».

Mayo 1o.: «Tres lanceros de Bengala» por Gary Cooper y Franchot Tones.

Mayo 5: «Matar o morir» por Jean Parker.

Pronto: «Una mujer de s ucasa» y «El cantante de Nápoles».

REGINA: «EL PASEO DEL AMOR»

First National presenta hoy en «Regina» un magnífico programa, todo estrenos, empieza con la revista Fox-Movietone semanal, una linda variedad, la superproducción «El paseo del amor», interesante y animada revista musical con Dick Powell y Rubby Keeler, que ejecutan su papel mejor que nunca. Además, la fina comedia «Pégame otra vez» de Joan Blondell y Warren William.

Precios: 15 centavos mayores hasta las 6.30 y 20 centavos después.

Mañana: Este mismo programa.

Lunes: Estreno de la mejor película de Nancy Carroll «Melodrama Trasatlántico», una bonita y animada película a bordo de un lujoso barco. Realiza una admirable labor también en esta película el simpático Gene Raymond y Mitzi Green haciendo magníficas imitaciones de actores conocidos.

Martes: «Todo un hombre», en español y «La adcrable enemiga» de Jack Holt.

RIALTO: «EL PASEO DEL AMOR»

Empieza la función de hoy con un programa muy bien seleccionado: la revista Fox-Movietone, una bonita variedad musical, la grandiosa película «El paseo del amor», muy bonita música y bellas canciones cantadas por el simpático Dick Powell y la linda Ruby Keeler, que una vez más ganan mayores simpatías debido a la labor realizada en esta revista musical. Se exhibe además una simpática y fina comedia de Joan Blondell y Warren William titulada «Pégame otra vez», su argumento es muy interesante y divertido.

Precios: 20 centavos luneta y preferencia a cualquier hora.

Mañana: Igual programa.

Lunes: «Melodrama trasatlántico», una gran producción desarrollada a bordo de un magnífico trasatlántico, tiene muchos coros y linda música, es interpretada por Nancy Carroll,, Gene Raymond y Mitzi Green, que hace imitaciones de actores conocidos.

Lea AVANCE todas las tardes.

Dirigido por José I. Rivero

TRIANON: «EL MISTERIO DE EDWIN BROOD»

En la tanda de las 4.00: Esther Ralston y Ralph Forbes en «Esposas distraídas», revista Paramount, variedad y estreno de la emocionante producción de Clade Rains, titulada «El misterio de Edwin Drood».

A las 8.30: «Esposas distraidas».

En la de 9:45: Revista Paramount y «El misterio de Edwin Brood».

Para el domingo se anuncia: «La Venus de Oro», por Joel McCrea Miriam Hopkins y Fay Wray.

La semana entrante se estrenará: «La Viuda Alegre», por Chevalier y Jeanette Mac Donald.

PRADO: «TRES LANCEROS DE BENGALA»

Nuevamente se repite en los turnos principales de 3.30, 6.30 y 9.30 en el cómo y ventilado teatro «Prado», de Prado y Trocadero, la soberbia producción «Tres lanceros de Bengala», con Gary Cooper, Franchot Tone y Richard Cronwell. «Tres lanceros de Bengala» es la película en la cual encuentra el público todo cuanto puede esperarse.

En los turnos de 2.15, 5.00 y 8.30 se exhibe la graciosa película musical titulada «Muchas felicidades», por la encantadora Joan March. Completándose el programa con un gracioso cartón, una variedad musical y un noticiero con los últimos acontecimientos mundiales.

Mayo 1 y 2: «Frente al destino» de Jean Parker y mayo 3 al 5, «La Viuda Alegre».

WILSON: «EL TANGO EN BROADWAY»

Belascoaín y San Rafael. U-5863. 10 centavos de 1.30 a 6.30, 15 centavos después. Niños 10 centavos a todas horas.

Hoy, tarde y noche, función homenaje a Carlos Gardel, con las regias super-producciones «El tango en Broadpay», joya suprema en español, por Carlos Gardel, Trini Ramos y Vicente Padula; y «Orquídeas negras», fina producción en español por Carlos Gardel y Goyita Herrero; una revista y el cartón «Ríete payaso».

A las 5 p.m. «El tango en Broadway» y «Orquídeas negras».

Mañana: «Aquí viene la armada», por James Cagney y Pat O-Brien; y «El don de la labia», por Edmund Lowe Gloria Stuart y Paul Lukas.

Domingo: «Paz en la tierra», por Madeline Carroll y «Caravana de bellezas», por Jimmy Durante.

Miércoles 1o. de mayo: «Crimen sin pasión» y «Cuesta abajo».

ENCANTO
HOY
"LA NOCHE AZUL"
EVELYN LAYE
Ramon NOVARRO
MAÑANA- MATINEE a las 2½
ESTRENANDOSE en CUBA ademas de "LA NOCHE AZUL"
y la emocionantisima produccion M.G.M.
"LOS CUATRO ASES" con
Robert YOUNG
Betty FURNESS
Stwart ERWIN
Leo CARRILLO

INGLATERRA: «EL TANGO EN BROADWAY»

San Rafael y Consulado. M-5527. 10 centavos de 1.30 a 6.30, 15 centavos después. Niños 10 centavos a todas horas.

Hoy, tarde y noche, función homenaje a Carlos Gardel, con las regias super-producciones «El tango en Broadway», en español, por Carlos Gardel, Trini Ramos y Vicente Padula; y «Orquídeas negra », por Carlos Gardel y Goyita Herrero; revista y el cartón «Vaya calor».

A las 5 p. m. «El tango en Broadway» y «Orquídeas negras».

Mañana: «Aquí viene la armada», por James Cagney y Pat O-Brien; y «El don de la labia», por Edmund Lowe, Gloria Stuart y Paul Lukas.

Domingo: «Paz en la tierra», por Madeline Carroll y «Caravana de bellezas», por Jimmy Durante.

Miércoles 1o. de mayo: «Crimen sin pasión» y «Cuesta abajo».

VERDUN: «CHARLES CHANG EN LONDRES»

Un grandioso acontecimiento se espera hoy en el coquetón teatro «Verdún», de la calle Consulado; el más fresco y ventilado de la Habana. Hoy en todos los turnos preferentes se pondrá el estreno del monumental drama que lleva por título «Charles Chang en Londres», por Warner Oland y Mora Barrie. con un conjunto de estrellas. Además se pondrá «A tu salud», película que ha de gustar mucho por su argumento; revistas, cartones y comedias. Los precios, como de costumbre, matinée y tanda doble, 5 centavos todos; por la noche, mayores 10 centavos; niños, 5 cts. Mañana: «La pata del gato» y «Vivamos de nuevo».

OLIMPIC: «A LAS DOCE EN PUNTO»

Con un cartón inicia sus funciones de hoy el amplio cine Olimpia de Línea y B. en el Vedado, teléfono F. 6268, completándose el programa a las 5.15 y 9.15 con la escalofriante cinta «A las doce en punto», por Richard Barthelmes, y a las 6.30 y 8.30 «Mandalay» delicada cinta de Kig Francis y Ricardo Cortéz. Hasta las 6.30, luneta 15 centavos y 20 después. Tertulia y niños a todas horas diez centavos. Mañana, soberbio estreno de «Tierra, amor y dolor», joya en español y para el domingo: «Había una vez dos héroes», con Laurel y Hardy.

VEDADO: «CONTINENTAL»

Magnífico el triunfo obtenido en el cine Vedado de la calle B, entre 27 y 29, en el Vedado, con el estreno de lo más grandioso musical que se ha producido «Continental», con Fred Astrain y Ginger Roger y que, hoy serepite en sus turnos corridos de 5 a 8 y de 8.30 a 11.30, acompañado de un cartón y el gran drama «La pasión de Vergie Winter», por Ann Harding y John Boles. A las 5: Luneta 15. Niños 10. Tertulia 5, y a las 8.30. Luneta 20. Niños y Tertulia 10. Mañana, regalo de fotos de Gary Cooper y Bing Crosby y estreno de «Para siempre mía» por Jean Arthur.

LARA: «FUGA APASIONADA»

Ayer viose invadida la espaciosa y confortable sala de este céntrico cine Lara de Prado y Virtudes, teléfono A.1542, con el estreno de esta magistral película llena de atractivos y que tanto ha gustado, la que vuelve hoy a ocupar lugar preferente en el cartel. Función corrida de 2 a 11.30 con comedia y variedad. Colosal y muy interesante producción «El mundo de las mujeres» de George Brancrof. Maravillosa super joya «Fuga apasionada» de Bing Crosby. Mañana un acontecimiento con la divertida cinta «Había una vez dos héroes» de Stan Laurel y Olive Hardy, hora y media de constante risa y «Como tu me deseas».

CUBA Y ROJO: SUNTUOSAS PELICULAS

«Cuba», el magnífico y simpático cine, teléfono M-8970, de Suárez y Corrales, con su nuevo equipo sonoro, en tanda de 5 y 8.15, celebra hoy un gran homenaje a la monísima Shirley Temple, estrellita del cine, exhibiendo dos de sus mejores obras, para que el público pueda apreciar sus inmejorables condiciones artísticas, son éstas: «Dejada en Prenda» y «Ahora y siempre», completando el programa comedia y variedad. Mañana: «Malas compañías» y «Sombras del pasado».

«Rojo», este concurrido y confortable cine de Monte y A. Recio, teléfono M-4794, ha seleccionado para hoy en sus tandas de 5 y 8.15 un super-programa con dos valiosas películas, dando comienzo con comedia y variedad. Soberbia y exquisita joya «El último rodeo», de Randolph Scott. Monumental producción de gran lujo y mucha acción «Cleopatra», de Claudette Colbert y Warren William. Mañana «Tierra de promisión» y «Sombras del pasado». Domingo «La mano invisible» y «Sombras del pasado».

UNIVERSAL: «EL AGUA EN EL SUELO»

Con el éxito esperado fué estrenada ayer esta monumental película, en este gran cine «Universal» pues se trata nada menos que una de las más preciadas y valiosas cintas del habla española, su precioso argumento es original de los Hermanos Quintero, se titula «El agua en el suelo» la que vuelve hoy a ser exhibida por última vez. También la colosal atracción suprema «A toda máquina» de Charles Chic. Comedias y variedad, Mañana «Vaivenes del amor» y «La mano invisible», Domingo «Viva Villa». «El Jinete Rojo» y «Vaivenes del amor.»

ACTUALIDADES Y ESMERALDA: GRAN PROGRAMA

«Actualidades» de Monserrate 8 y 10, teléfono M.5575, después de grandes esfuerzos por su activo y competente empesario, ha podido proporcionar hoy al público, en tanda y noche, este soberbio y valioso programa que sin duda alguna habrá de verse correspondido por sus favorecedores. Da comienzo con comedia y variedades. Maravillosa, soberbia y exquisita super-joya «La familia Barret», de Normar Shearer y Charles Langhton. Exquisita e interesante producción «Amor en venta», de Madge Evans, Mañana: «Una niña de encargo» y «La familia Barret».

«Esmeralda» de Monte 242, teléfono A. 9069, ha combinado para hoy en tanda y noche, un especial y muy interesante programa con dos valiosísimas películas. Cuenta este cine con las mayores comodidades, perfecto sonido y clara proyección. Comedia y variedad. Divertidísima y muy bella super-joya «La pata del Gato» por Harold Lloyd. Estupenda atracción suprema «Vaya una chica» por un especial reparto. Mañana «Ruta Endemoniada» y «La pata del Goto». Domingo «Grndes ilusiones» y «Ruta endemoniada» .

BELGICA Y VIOLETA: DOS PRECIOSAS CINTAS

En el simpático y confortable cine «Bélgica», de Egido y Corrales, teléfono A-9128, se exhibe hoy un programa especial y muy valioso con dos de las mejores películas de la temporada. En tanda y noche, comedia y revista. Estupenda producción de bello argumento «Ruta endemoniada», de Randol Scott. Maravillosa super-joya, algo muy especial e interesantísima «Melodía en primavera», de Mary Bolan. Mañana: «Vivamos otra vez» y «Molino Rojo».

En el coquetón cine «Violeta», teléfono M-3238, también se ha combinado un especial y muy interesante programa con dos colosales películas, dando comienzo en tanda y noche con comedia y variedades. Exquisita y regia super-joya «Donde los pecadores se citan», de Joe McCrea. Soberbia atracción suprema de gran argumento «El artifice del crimen», por Otto Krugger. Mañana: «Vivamos otra vez» y «Broadway al desnudo», cartones en colores y revista.

MENDEZ: «MUSICA Y MUJERES» Y «QUE MUJER»

Los suntuosos y escogidos programas que a diario brinda la empresa del regio cine «Méndez», de Santa Catalina y Juan Delgado en Santo Suárez teléfono I-11325 constituyen un lleno constante. Para hoy se ha seleccionado dos magníficas películas llenas de atractivos. En tanda de 5.15 y noche 8.30. Cartones y comedia. Maravillosa y exquisita super-producción revista «Música y mujeres» de Joan Blondell, Rubby Keeler y Dick Powell. Interesante y bella atracción «Que mujer» de Bárbara Stanwyck. Mañana «El Divino Instante» y «La edad de la inocencia.»

FLORENCIA: «UNA MUJER FUE LA CAUSA»

Este gran cine de San Lázaro y San Francisco, teléfono U-6758, cuenta para hoy en función continua de 2 a 11.30 con un estupendo y variado programa. Hasta las 6.30 mayores diez centavos y niños 5, y después 15 y niños 10. Comienza con precios cartón y revista. Sorprendente y exquisita super-joya, «Una mujer fué la causa», de Nancy Carroll. Colosal atracción especial «Para siempre mía» de Donald Cook Mañana «Lo que toda mujer sabe» y «Amor en Hollywood».

CARTEL DEL DIA

POR LOS TEATROS

MARTI: A-1851.—A las 8 y 45: «María Magdalena». A las 10 y 30: «El Proceso de Dolores» y «El Secuestro de Falla».

POR LOS CINES:

NACIONAL: A-3730.—A todas horas: «El Embrujo de Manhattan», (estreno), con Ginger Rogers. «Las Cinco Gemelas de Dionne» y «Mosaicos Bouché», por La Vie Parisienne.

CAMPOAMOR: A-7054.—A todas horas: «Cuando una Mujer Quiere», (estreno) y «El Boxeador Patilludo», (estreno), con Buster Keaton, comedia y revista.

ENCANTO: A-4433.—A todas horas: «La Noche Azul», con Ramón Novarro, comedia y revista.

AUDITORIUM: «Continental» y «La Pasión de Vierge Winter».

PAYRET: «Sor Angélica» y «Fascinadora».

FAUSTO: «La Viuda Alegre» y «La Venus de Oro».

NEPTUNO: «La Edad de la Inocencia» y «Corazones Hambrientos».

RIVIERA: «La Viuda Alegre» y «Lo que toda Mujer Sabe».

REGINA: «El Paseo del Amor» y «Pégame otra Vez».

RIALTO: «El Paseo del Amor» y «Pégame otra Vez».

TRIANON: «El Misterio de Edwin Brood» y «Esposas Distraídas».

PRADO: «Tres Lanceros de Bengala» y «Muchas Felicidades».

WILSON: «El Tango en Broadway» y Orquídeas Negras».

INGLATERRA: «El Tango ne Broadway» y Orquídeas Negras».

VERDUN: «Charles Chang en Londres» y «A tu Salud».

LIRA: «Continental» y «Cautivo del Deseo».

BELGICA: «Ruta Endemoniada» y «Melodía en Primavera».

VIOLETA: «Donde los Pecadores se Citan» y «El Artifice del Crimen».

CUBA: «Dejada en Prenda» y Ahora y «Siempre».

ROJO: «El Ultimo Rodeo» y «Cleopatra».

LARA: «Fuga Apasionada» y «El Mundo de las Mujeres».

UNIVERSAL: «El Agua en el Suelo» y «A toda Máquina».

ACTUALIDADES: «La Familia Barret» y «Amor en Venta».

ESMERALDA: «La Pata del Gato» y «Vaya una Chica».

OLIMPIC: «A las Doce en Punto» y «Mandalay».

VEDADO: «Continental» y «La Pasión de Vergie Winter».

MENDEZ: «Música y Mujeres» y «¡Que Mujer!»

FLORENCIA: «Una Mujer fué la Causa» y «Para Siempre Mía».

MARAVILLAS: «Ahora y Siempre» y «Pescada en la Calle».

APOLO: «La Mano Invisible» y «La Familia Barret».

La agraciada hoy es la dama:

Srta. Ofelia Mendiguta
Pancho Jiménez No. 55
SANCTI SPIRITUS.

quien presentando este cuadro en las oficinas de la REAL SILK en dicha Ciudad, recibirá GRATIS el par de medias de seda 100%, que diariamente regala la REAL SILK. Si Ud. quiere saber como se puede obtener un par de medias de seda gratis, recorte el CUADRO DE LA SUERTE y envíelo a la REAL SILK. Al personarse la agraciada debe presentar esta hoja completa del DIARIO DE LA MARINA.

Una llamada telefónica será atendida por uno de nuestros Representantes

Plácido No. 3 REAL SILK Telf. M-6023
HABANA
—25 Oficinas en la República — No se venden en las tiendas.—

M.E.C.D. 2016

Viboreñas

RECITAL DE PIANO

Lo celebra esta tarde, a las cinco, en el salón del Hotel «Nacional», la gentilísima figulina, sentimental artista, Josefina Hernández Daniel, una de las predilectas alumnas de la afamada profesora, mi distinguida amiga señora María Muñoz de Quevedo, siendo con carácter privado y esencialmente académico, por lo que con doble motivo agradezco a tan admirada amiguita su invitación.

Esta tarde sabrá Josefina exponer con gran facilidad, sus notabilísimos adelantos, ante la selecta concurrencia que asistirá, a la que someterá el siguiente e interesante programa:

I.—Preludio y Fuga, J. S. Bach, (Número 2 del «Clavecin bien temperé).
Dos Sonatas, Scarlatti.
Estudio 9. (Op. 740), Czerny.
II.—Sonata «Patética», Op. 13, Beethoven.
(a) Grave-Allegro molto e con brío.
(b) Adagio cantábile.
(c) Rondó.
III.—Estudio, Mazurka, Nocturno y Vals, de Chopin.
IV.—Nocturno, Debussy.
Capriccetti. Ernest Toch.
(a) Tierno y pensativo.
(b) Vivo.

Un amigo tan galante como «Pepito» Giralt, ha cedido a Josefina un gran piano «Steinway» que será, unas veces dulcemente, otras muy vivamente, acariciado por las bellas manos de tan sugestiva pianista.

MERCEDITAS LOPEZ DE LA RIVA

Tan gentil figulina encuéntrase casi restablecida de la molesta dolencia que por algunos días la retuvo recogida en su residencia, siendo muy extrañada su ausencia y muy lamentada por dicho motivo.

Merceditas permanece muy agradecida a sus amistades que constantemente se han interesado por su salud, y de ella tengo encargo a todas demuestre su agradecimiento y el de sus familiares.

Queda complacida y espero que en breve su preciosa salud será excelente.

UNA INVITACION

Es en mi poder la del atento amigo señor Gilberto García Rizo, presidente del Comité por Emelina Noviola, para la fiesta bailable que en su honor se celebrará el sábado día 27, en el Centro de Instrucción y Recreo de Santiago de las Vegas.

Le quedo agradecido y le prometo otras notas referentes a esta fiesta en honor de la gentilísima figulina Emelina.

Urbano del CASTILLO.

SOCIEDAD PRO-ARTE MUSICAL

El próximo lunes día 29 de abril a las 5 de la tarde la Sociedad Pro Arte Musical pondrá en escena, exclusivamente para sus socios, la comedia «La Escuela de Millonarias» interpretada por el cuadro de declamación de la Sociedad bajo la dirección del Dr. Eugenio Florit. El papel principal de la obra está a cargo de la Srta. Leopoldina de la Campa, tomando también parte las Srtas. Hortensia Gutiérrez, María y Rosa de los Reyes, Lily Batet, María Julia Casanova, la Sra. María Gastón y los jóvenes Lilo Oyarzún, Ricardo Florit, Manuel Cores y Ramón Valenzuela.

Los días 6 y 8 del próximo mes de mayo han sido fijados para la presentación del notable barítono Carlo Morelli de la Chicago Civic Opera C., artista de bien ganada fama, exclusivamente para los socios.

Se recuerda a los socios de Pro-Arte Musical, que ya está abierta la matrícula para los cursos de francés por el Dr. Roberto de la Torre. Estos cursos son tres: Elemental, Mediano y Superior, siendo las clases dos veces por semana, de una hora, y la matrícula $2.00 al mes. Las inscripciones pueden hacerse en la Secretaría de la Sociedad de 2 a 6 de la tarde. Los pagos son adelantados.

SOLICITA A SU SOBRINA ADELA, EL SR. JUAN NODA, DE CERRO, NUMERO 546

Nos visitó ayer el señor Nicolás Noda rogándonos hiciéramos público sus deseos de necesitar encontrar a su sobrina Adela Noda, hija de Juan Noda. Cualquier persona que pueda facilitarle informes, puede hacerlo a la casa Calzada del Cerro 546, frente al Cuartel de Bomberos.

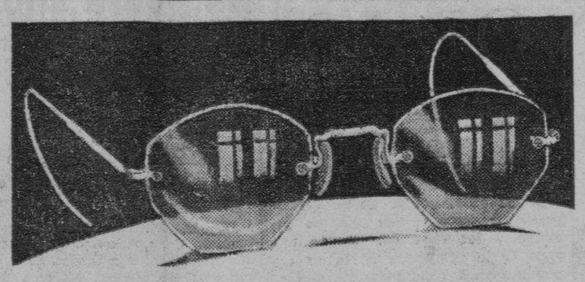

GARANTIA: cumplimos siempre nuestro deber dentro de la más estricta exigencia de la ética profesional. Despachamos las recetas de los señores oculistas con toda la garantía de los 54 años de labor que prestigian nuestro nombre.

EL ALMENDARES

OBISPO, 54. O-REILLY, 39

Entre Habana y Compostela.

Corte Pronto Las Afecciones de Los Riñones

Millares de personas que sufren de los riñones y de la vejiga han logrado librarse de la necesidad de levantarse a orinar durante la noche, de dolores en las piernas, nerviosidad, rigidez muscular, reumatismo, desvanecimientos, lumbago, ardores en la uretra, picazón, escozor, acidez y pérdida de la vitalidad, con la ayuda del Cystex, nuevo descubrimiento de un médico. Alivia, tonifica, limpia y repone los riñones irritados y adoloridos. El Cystex comienza a purificar la sangre a los 15 minutos de tomarse. Renueva la salud, la juventud y la vitalidad en 48 horas. Se garantiza que el Cystex le aliviará sus sufrimientos en una semana o se le devuelve su dinero. De venta en todas las boticas.

Si su droguista no lo tiene, escriba a J. Casanova, Apartado 1204, Habana.

COCKTAIL DE MODA

Havana-Club Special

1 Cucharadita de azúcar
1 Vasito RON HAVANA CLUB
El jugo de 1 Limón
El jugo de 3 cerezas en almíbar
Hielo menudo, se bate bien en la cocktelera y se pasa por un colador fino.

Por el gusto insuperable de afeitarse con Crema Mennen, hasta los varones más orgullosos de sus 'peras' y 'mostachos' van a afeitarse a diario...

Con Crema Mennen la navaja se desliza con suavidad de pluma. Corta rápido y bien a ras de piel porque Mennen domina la barba más recia. Deja el cutis limpio, suave, fresco...¡Hay diferencia entre cremas de afeitar! Cuando ensaye Mennen, lo notará... y se convencerá que *usar Mennen es usar lo mejor.*

Complete la afeitada ideal con la Loción Facial Mennen... y no olvide el Talco Mennen, para hombres. Masculino desde el color al perfume.

REUMATISMO

Para reumatismo crónico, dolor de espalda, dolores en las articulaciones, enfermedad de los riñones, debilidad de la vejiga, etc., no hay remedio que obra tan rápida y seguramente que las Píldoras De Witt. Son recomendadas por miles de pacientes agradecidos. Compre hoy mismo un frasco, y dentro de veinticuatro horas verá resultados. Exija las

Píldoras DE WITT

para los Riñones y la Vejiga

✝

E. P. D.

EL DOCTOR

ALFONSO RAMOS MANTILLA

HA FALLECIDO

(Después de recibir los Santos Sacramentos y la Bendición Papal)

Y dispuesto su entierro para hoy viernes, a las cinco de la tarde, su esposa, hijos y demás familiares que suscriben ruegan a sus amistades encomienden su alma a Dios y acompañen el cadáver desde la casa mortuoria, Calle 23 Número 8, entre J. e I., Vedado, hasta el Cementerio de Colón, favor que agradecerán eternamente.

Habana, abril 26 de 1935.

Amelia Vázquez de Ramos, Alfonso Ramos y Vázquez, Julia Ramos de Sisto, René Ramos y Vázquez, Laydée O-Halloran de Ramos, Joaquín Sisto, Florinda Vázquez de Videau, Dolores Vázquez y demás familiares.

POMPAS FUNEBRES

BERNARDO GARCIA

Zanja 75 esq. a Belascoaín Teléfonos U-7310 -- U-7650

Crónica Habanera

(Continuación de la Pág. CINCO)

CONCEPCION LIZAUR DE MENDIETA

BODAS DE PERLAS

Fecha de grandes satisfacciones será la de hoy, veintiseis de abril, para un matrimonio muy querido y estimado en esta sociedad: el general Pablo Mendieta, prestigiosa figura del Ejército Libertador y su esposa Concepción Lizaur, dama todo distinción y gentileza.

Cumplen treinta años de vida conyugal, durante la que se ha mantenido latente el amor y el cariño entre los distinguidos esposos que hoy comparten la felicidad del hogar con el grupo numeroso de sus hijos, que forman Pablito, Paco Antonio, Conchita, la señora de nuestro compañero el doctor José Ramón Gutiérrez, Ignacio y María, esta última encantadora jovencita.

El fausto acontecimiento será celebrado en la intimidad de la familia, con la reunión de los más allegados.

Nuestra felicitación.

TEATRO NACIONAL

Nuevo y muy interesante el programa de hoy en el Nacional.

En la pantalla un gran aliciente con el estreno de «El Embrujo de Manhattan», cinta llena de interés, en cuyo reparto estelar figura el genial actor Francis Lederer.

En la escena también son muchos los atractivos.

Las huestes artísticas de Albert Bouché, presentan una recopilación selecta de los números del primero y segundo programa, habiendo inspirado esta selección en los mismos dictados del público, o sean los números que más entusiasmo han despertado en el público.

Este espectáculo actuará en las tandas de tres y seis de la tarde y a las nueve y cuarenta y cinco de la noche.

La película se exhibirá a las cuatro y a las siete de la tarde, y a las cinco y treinta y diez y cuarenta y cinco de la noche.

EL RECITAL DE ESTA TARDE

Un gran recital se efectuará hoy en el Hotel Nacional.

Recital de piano que ofrece la encantadora jovencita Josefina Hernández Daniel, discípula de las más aventajadas de la señora María Muñoz de Quevedo, en el Conservatorio Bach.

Dotada de exquisitas cualidades artísticas, la señorita Hernández Daniel ha cursado con gran aprovechamiento sus estudios hasta el séptimo año, viéndose destacada por su ma[illegible] a sensibilidad y depurado gusto.

El acto dará comienzo a las cinco y media.

Y se desarrollará de acuerdo con el siguiente programa:

I.—Preludio y Fuga. J. S. Bach. (Núm. 2 del «Clavecin bien temperé») Dos Sonatas. Scarlatti. Estudio 9. Op. 740). Czerny.

II.—Sonata «Patética», Op. 13. Beethoven. a) Grave—Allegro molto e con brio; b) Adagio cantabile; c) Rondó.

Intermedio.

III.—Estudio. Mazurka. Nocturno. Vals. Chopin.

IV.—Nocturno. Debussy. Capriccetti. Ernst Toch. a) Tierno y pensativo; b) Vivo.

NOTA DE DOLOR

Ha bajado a la tumba, sumiendo en el dolor a sus padres y hermanos, la desventurada señorita Cuquin González Arbona, quien apenas contaba catorce años de edad.

Inconsolables en su pena quedan esos pobres padres, el doctor Eugenio E. González Pérez de Alejo, Magistrado de la Audiencia de la Habana y su esposa Isabel Arbona, para los que va nuestro pésame, sentidísimo.

FIELD DAY

Reina mucho entusiasmo entre nuestra juventud para el grandioso field day que se celebrará mañana sábado, en el Stadium de «La Tropical».

Dará comienzo a la una y cuarto.

Y tomarán parte los teams del colegio «Sepúlveda», «La Inmaculada» e «Instituto Edison».

El team del «Sepúlveda», el conocido y acreditado plantel del Vedado, está formado por un grupo encantador de señoritas cuyos nombres ofrecemos.

Olimpia Gutiérrez, Josefina Odoardo, Enid Fernández, Florinda Viamontes, Herminia Pereira y Poupee Puig.

INTERESANTE ACTO.

El Cuarteto Clásico de la Habana, conjunto muy notable de profesores, ofrecerá mañana sábado en el Hotel Nacional, un interesante acto que constituirá un éxito de Cultura de la Secretaría de Educación y del Cuerpo Diplomático.

Será por rigurosa invitación.

Y dará comienzo a las cinco en punto.

BAUTIZO

En la residencia de los esposos José Martí y Pérez de Guzmán, Pagador de la Secretaría de Estado, y Emma Iris, tuvo efecto el sábado pasado, el bautizo de su nietecita.

Una niña encantadora, hija del señor Carlos Manuel Nápoles y de su esposa Emma Martí, a la que pusieron por nombres Emma Rosa.

Fueron padrinos sus tíos, la simpática señorita Bertha Martí y el señor José Antonio Martí.

SIMPATICA BODA

En la residencia de la novia, en el Reparto Ampliación de Almendares, contraerán matrimonio mañana sábado a las diez de la mañana, la encantadora señorita Jacintica de Castro y Lores y el doctor Emiliano Estrada Beatón.

Han sido designados padrinos de este enlace el señor Julio Ignacio de Castro y señora María Teresa Lores de Castro.

Y como testigos firmarán, por la novia, el Secretario de Comunicaciones, doctor Pelayo Cuervo Navarro; el doctor Manuel de J. Rodríguez Fuentes, y el señor Oscar Valdés García, y por el novio los doctores Fidencio Sánchez Estrada, José Luis Alcaber y José Raúl Berenguer.

Desde «El Clavel», el gran jardín de las novias, llegará a manos de la gentil «fiancée» el ramo nupcial.

Una lindísima creación de los hermanos Armand.

La ceremonia notarial se verificará ante el doctor «Chuchú» Barraqué y darán fe de este acto en calidad de testigos, por ella, el doctor Eusebio Soriano, y por él, el señor Alberto García.

Reseñaremos esta boda.

BRIDGE PARTY

Con éxito brillantísimo dieron comienzo el miércoles, los bridges parties de las Damas Isabelinas en el Hotel Presidente.

Bridges parties que se celebran todos los miércoles, a beneficio de los fondos del Comité de Propaganda de dicha institución, que preside la respetable dama Fela Méderos de Fernández y de la que es activa secretaria, la gentil señora María López de Pérez.

Entre los parties de la tarde anotamos los siguientes:

Isabel Reyes de Zúñiga, Cuca Blanco viuda de Laurrieta, Mrs. Julio Soto Navarro y María Montalvo de Soto Navarro.

Marquesa de Villalta, Lolita Carrillo, Teté Berenguer y Leonor Soliño viuda de Goyena.

Julie Farrell de Sánchez, Fela Mederos viuda de Fernández, Merceditas Almeida viuda de Rodríguez Feo y María López de Pérez.

Mrs. Anita Albon, Mrs. R. Doniphan, Mrs. W. E. Haines y Mrs. R. Ciceraro.

Mrs. W. E. Osborne, Nena Magriñá de Simó, Estrella Naranjo y Mrs. P. J. Miller.

Agustinita F. de Magriñat; Floraida Fernández Reboul de Tolón; Margot Torruella viuda de Altuzarra y Ofelia W. de García Comesañas.

Irene Irisarri de Gil del Real; Celia Castro Triay, Josefina Castro de Menéndez y Matilde Gil del Real de Galdo.

Chichita Pérez de Marinella, Ida Smernoff de Ramos, Angelina Armand y Otilia Ramos.

Julia Heymann de Menéndez, Clara Ramos de Ruiz, Pepita Rivera y señora de Ferrer.

Cira R. de Andreu, Aida Lamar de Requejo, Isabel Espino de Galguera y Fita García Meitín de Espino.

DE LA FILARMONICA

En el Teatro Nacional, tendrá lugar el domingo próximo, a las diez y media de la mañana, el concierto reglamentario de la Orquesta Filarmónica de la Habana, nuestro primer conjunto orquestal.

Un concierto de carácter extraordinario, que revestirá excepcional interés para todos los amantes de la buena música.

En el mismo hará su presentación la notable soprano cubana Luisa María Morales, quien desde hace cerca de dos años se encontraba en Ciudad de México, donde ha obtenido éxitos formidables, actuando en conciertos, recitales y trasmisiones de radio.

La señorita Morales, de voz clarísima y bien cuidada, se dejará oir en dos números muy bonitos, en los que sabrá lucir sus brillantes facultades artísticas.

Esos números son: Balatella (Payasos) de Leoncavallo y O Patria mia (Aida) de Verdi.

En el programa del concierto del domingo, figuran además el poema sinfónico La Procesión Nocturna Op. 6 de H. Habaud; la Danza de los Marineros Rusos, de R. Gliere y La Rumba, movimiento sinfónico de A. G. Caturla.

Un gran éxito será este acto, para el que reina la mayor animación en nuestros círculos artísticos y sociales.

DR. ROSAL

Medicina General especialmente Tuberculosis y Afecciones de las Vías Respiratorias.
Consultas diarias de 4 a 5.
SAN MIGUEL 117. ENTRE GERVASIO Y ESCOBAR. Teléfono U-2342

EN LA PARROQUIA DE JESUS DEL MONTE.

Mañana sábado, a las seis y media de la tarde, tendrá lugar en la Iglesia Parroquial del Vedado, la boda de la señorita Haydée Padrón, muy gentil y graciosa, con el señor Octavio Interián y G. Noroña.

La «Casa Trías» el conocido y bien acreditado jardín del Vedado, ha recibido la enconmienda del bouquet nupcial para la novia, que será un bellísimo modelo.

Han sido designados padrinos, los padres del novio el señor Cándido Interián García, y señora Concepción G. Noroña.

Testificarán por ella los señores Manolo Rodríguez, Bernardo Pérez, Manolo Urresti y Virgilio G. Noroña, y por él, los señores Raúl Brigola, Silvio G. Riva y Alfredo Beale.

EN LYCEUM

La entusiasta sociedad femenina «Lyceum», abrió ayer sus hermosos salones de la Calzada del Vedado, para recibir y festejar al poeta Rafael Alberti y a su bella esposa María Teresa León, destacadas figuras de la intelectualidad española que se encuentra entre nosotros de paso para México.

Fué un acto animadísimo, al que asistió una selecta representación del periodismo habanero y de la intelectualidad cubana.

Presididas por la gentilísima señorita Rebeca Gutiérrez, Presidenta del «Lyceum», las damas que integran la directiva, se multiplicaron en atenciones para los homenajeados y para sus invitados.

Eran ellas, las señoras, Ofelia Pérez Vento de La Valette, Piedad Maza de Fernández Veiga y Teté Alvarez de Hernández Figueroa y las señoritas, Gloria Jaime, Uldarica Mañas, Otilia Cabrera, Carmen Pérez Cañal, Juana Luisa Cabarrocas, Emilia Corzo, Silvia López Rovirosa, Ana María Ayala, Silvia Shelton y Elena López Hernando.

Además se encontraban presentes: Entre las señoras, Dora Jiménez, Consuelo Montoro, Lillian Mederos de Baralt, María Gorostiza, Adolfina eFrnández de Grave de Peralta, Dulce María Escalona de Rodríguez Cruz, Gloria González de Jaime, Lolita Luis, y nuestra gentil compañera Evelia Méndez de Valdés Rodríguez.

Entre las señoritas, Hortensia y Cuca Lavedán, Rita Shelton, Fina García Fox, Luisita Caballero, Esther Enriquez.

Lilly Riquelme.

María Portuondo, Carmen Caballero, Ofelia Lozano, Magarita Ruiz Alvarez, Elena Luisa Pérez, Carmelina Guanche, Matilde Martínez Márquez.

Estela Sonville.

Nenefta Castro, Leopoldina Arissó, Clarita Porset, y Carolina Poncet.

Y entre los caballeros:

El Excmo. señor Benjamín Fernández Medina, Ministro del Uruguay.

Doctor José María Chacón y Calvo, doctor Luis Baralt, doctor Rafael Suárez Solís, doctor Eugenio Florit, doctor René de La Valette.

Heriberto Portel Vilá, Aquiles Maza, José Ardévol, Emilio Ballagas Manuel Marsal.

Nuestro querido compañero Antonio González López.

Y el cronista que suscribe.

(Continúa en la página NUEVE)

M.E.C.D. 2016

Los Omnibus Aliados esperan que el Gobierno les conceda la personalidad que solicitan

Las empresas que forman la asociación han tomado el acuerdo de suprimir todos los tickets a los estudiantes. Los últimos que se expiden son los del mes en curso

La nueva reglamentación del transporte, correspondiente al decreto-ley 565, es tema de palpitante actualidad.

Nada, pues, de más interés para el lector que las palabras del señor Miguel Romero Merens, Presidente de la Asociación de Propietarios de los Omnibus Aliados, a quien entrevistó uno de nuestros repórters con el fin de dar a conocer las orientaciones futuras de dicha organización de pequeños propietarios, agrupados para prestar un mejor servicio al público y de la que depende el sustento de cerca de 20,000 familias cubanas.

El señor Merens —juventud, capacidad y complacencia en una sola pieza— se apresuró a responder inmediatamente el cuestionario, que se desenvolvió de esta guisa:

—¿Qué opina usted, señor Merens, acerca de la nueva reglamentación del transporte de pasajeros?

—Es una necesidad— responde— ofrecer al público un servicio perfecto de ómnibus, como pretende la Asociación de Propietarios, que presido, mejorando el material y los itinerarios con el esfuerzo propio. El año que acaba de transcurrir ha estado plagado de dificultades y los propietarios de los Omnibus Aliados confiamos en que el Gobierno, conocedor de nuestro respeto a la ley y nuestro deseo de servir de la mejor manera al público, nos ayudará en nuestros afanes de consolidación colectiva y podremos llegar a ser una empresa de servicios públicos que responda a las exigencias del viajero y a los esfuerzos de los propietarios.

—¿El precio actual de las tarifas que rigen para el campo, deja bastante utilidad?

—Escasamente los propietarios sacan para comer. Son excesivamente bajos, pero se han mantenido para corresponder al buen deseo que tiene el público de favorecernos.

—Y... sobre los nuevos permisos, ¿qué nos dice?

—Es muy lógico que se concedan a empresas que cuenten con material propio y en buenas condiciones. Sería un absurdo y propulsaría peligrosas competencias otorgárselos a personas que no cuentan con recursos para establecer una verdadera empresa. Nuestra organización se encuentra mejorando constantemente su material rodante y trata de ofrecer mayores comodidades por día, justificando nuestro aserto los trescientos mil pasajeros que hoy en día utilizan nuestros ómnibus. Representamos el sector democrático dentro de las fuerzas vivas y, lograda nuestra entera personalidad jurídica, nos convertiremos en una de las más grandes empresas de servicios públicos del mundo.

—¿Se suprimirán los tickets de estudiantes, según se viene afirmando?

Las administraciones de rutas, que son autónomas, así lo han acordado. En consecuencia, solo se encontrarán a la venta hasta fines de este mes.

—¿Tiene la Asociación problemas de carácter obrero?

—Ninguno, pues nuestro personal es dócil y cumplidor de sus deberes si no tiene organismo qeu lo agiten.

Señor Miguel R. Merens, Presidente de la Asociación de Propietarios de los Omnibus Aliados

—¿Cree usted, le preguntamos ya de retirada, que el Gobierno le dé personalidad jurídica a la Asociación?

Tengo la seguridad —nos responde con firmeza, que los capacitados gobernantes que rigen actualmente los destinos de la República, con clara visión de los problemas nacionales, nos concederán cuanto crean de razón y justicia y no permitirán que se vuelva a entronizar la explotación de que eran víctimas los pequeños propietarios de ómnibus, ya que el Gobierno está dispuesto a cooperar al desenvolvimiento y prosperidad de nuestra organización, que representa una de las fuentes de riqueza del país y una industria netamente nacional.

EL SEXTO ANIVERSARIO DEL CLUB APOLO EN LA SOC. «CURROS ENRIQUEZ»

Cinco de los mejores conjuntos musicales: Belisario López, Antonio María Romeu, Hermanos Martínez Septeto Nacional y Sonora Matancera, actuarán en las grandes fiestas del sábado y domingo en los salones de «Curros Enriquez», de Santos Suárez y Dolores, con motivo de celebrarse el sexto aniversario de la fundación del Club Apolo.

Belisario López, los Hermanos Martínez y el Septeto Nacional, serán los encargados de ejecutar los bailables el sábado por la noche en la grandiosa verbena que se prolongará hasta las cinco de la mañana.

Antonio María Romeu y la Sonora Matancera, amenizarán el programa de la matinée del domingo.

Para la verbena regirá el precio de 60 centavos y en la matinée solamente se cobrarán cuarenta. En ambas fiestas el servicio de guardarropía será gratis y las damitas por invitación, que deberá solicitarse en «Metropol», de Galiano y Neptuno.

LINEA DEL PACIFICO
MALA REAL INGLESA
Próxima salida para Europa:
"ORBITA" Mayo 11
Moto Nave "REINA DEL PACIFICO"
30,000 toneladas
MAYO 27
PARA
VIGO, CORUÑA, SANTANDER, LA PALLICE, LIVERPOOL. CON ESCALAS EN NASSAU y BERMUDAS
Próxima salida para Centro América, Perú y Chile
Vía Kinsgton, Jamaica y La Libertad (Ecuador)
Vapor REINA DEL PACIFICO
ABRIL 27
Para informes DUSSAQ Co. Ltda. S..A
Palacio del Centro Asturiano. Teléfono A-6540.

Compañía Trasatlántica Española
El vapor correo
"CRISTOBAL COLON"
Saldrá DIRECTO el 17 de MAYO para:
VIGO, CORUÑA, GIJON, SANTANDER Y BILBAO
Salida para Veracruz
"CRISTOBAL COLON"
10 DE MAYO
El vapor correo
"MANUEL ARNUS"
Saldrá el 15 de MAYO para:
VIGO (Fva), CADIZ Y BARCELONA — vía New York —
Salida para Veracruz:
"MANUEL ARNUS"
MAYO 6
Directo a Canarias: "M. DE COMILLAS", Junio 17.
García & Díaz, Ltda. Agentes Grales. Telf. M-6911 y M-6912
Palacio de la Lonja. Apartado 1690. Amgardíaz, Habana.

SOCIEDADES ESPAÑOLAS

«LA AURORA DE SOMOZAS» NOMBRO ENVIADO ESPECIAL

En junta de directiva extraordinaria celebrada por la sociedad «LA AURORA DE SOMOZAS» se acordó por unanimidad nombrar al señor Eduardo Piñón Yáñez enviado especial ante el Comité de Construcción de Casas-Escuelas en Las Somozas. El señor Piñón Yáñez embarcará rumbo al terruño a bordo de la moto-nave «ORINOCO», de la Compañía Hamburguesa Americana, el sábado día 27 por la tarde. La Directiva en pleno acordó concurrir a despedir a tan estimado compañero.

El festival de Las Flores en el C. Gallego

Empieza a despertar entusiasmo en la colonia gallega y aun fuera de ella este suntuoso festival que está llamado a ocupar lugar preferente entre otros de grata recordación celebrados en dicha Sociedad, y que se celebrará el día 4 de Mayo.

Así lo hace pensar los grandes preparativos que los organizadores de esta colosal verbena, todos veteranos y con una gran experiencia en estas lides verbeneras, están acumulando para revestirla de novedades y de atracciones irresistibles, tanto para los que gustan de los placeres de la danza como para los que sólo van para distraerse y recrear la vista en la contemplación de tantas cosas bellas como se aúnan en una «Verbena de las Flores».

Por otra parte, la buena música es la mejor «reclame» para decidir a los bailadores, y éstos han demostrado ya hasta la saciedad sus preferencias por Ismael Díaz, Hermanos Martínez, Cubano 1927 y otros más que se contratarán, sin que falte el Quinteto Tomé para los que añoran el ritmo de los bailables vernáculos.

Por todos estos motivos, el palacio de Galicia, sede de los grandes festivales, ha de verse una vez más invadido por las multitudes, a la cual ha de contribuír no poco la posibilidad de poder ya expasionarse desde las nueve de la noche hasta las cuatro de la madrugada, inconveniente que restó lucimiento a los bailes anteriores.

LA COLONIA CATALANA Y SUS GRANDES FIESTAS DEL PROXIMO DOMINGO

El entusiasmo que ha despertado entre la colonia catalana la festividad de San Jorge y de la Virgen de Montserrat que este año ha de celebrarse conjuntamente, organizada por las sociedades Centre Catala y Beneficencia Catalana, lo justifica el aporte decidido de las distinguidas damas que anhelan la reunión fraternal de todos los catalanes en día tan señalado, como corolario de la unión espiritual que en Cataluña exalta a todos los ciudadanos en las festividades hechas simbólicas para acrecentar la ideología y la tradición.

Los dirigentes de ambas entidades, encabezados por el Presidente de la Beneficencia señor Tauler y el señor López Franch, presidente del Centre Catala, han prestado el máximo calor a las comisiones respectivas para que las fiestas del próximo domingo sean un éxito.

BANQUETE EN «LA POLAR»

La temporada de las grandes fiestas se aproxima. Las sociedades españolas, que tienen predilección por las jiras, comienzan a anunciar sus eventos colectivos. Hoy nos referimos a una prestigiosa institución galaica: «Taboada, Chantada y Puerto Marín», la que se dispone a celebrar un magno banquete el próximo domingo en los amplios y hermosos jardines de la cervecería «La Polar». Y demás está decir que a continuación del ágape ofrecerá una gran matinée bailable, a fin de que la juventud conserve un grato recuerdo de la jira taboadense.

NOTA SOBRE LA REVISTA DEL PLANTEL JOVELLANOS

El entusiasta alumno del plantel Jovellanos, del Centro Astur, señor Juan López, administrador de la revista «Escuela» —órgano de dicho plantel escolar—nos ruega hagamos saber por este medio, que la mencionada publicación no verá la luz por ahora, debido a ciertas dificultades de índole técnica que espera serán zanjadas en breve tiempo.

El joven López agradece profundamente la cooperación que, apenas lanzada la idea, le prestaron muchas personas, a las que corresponderá lo más pronto posible, ofreciéndoles una publicación admirable, que refleje la magnitud de las escuelas «Jovellanos», del Centro Astur.

800 NUEVAS INSCRIPCIONES HA LOGRADO EN ESTOS DIAS EL Ctro. DE DEPENDIENTES

Ochocientos nuevos asociados han engrosado en los primeros tres meses de este año en la Asociación de Dependientes del Comercio. Hombres, darmas y niños en número de 800 vigorizan, pues, las filas de esta pujante institución, en cuyo seno se encuentra amparo en la enfermedad, medios para ilustrarse y mejorar la cultura propia, y sobre todo el apoyo de la recíproca ayuda en servicios esenciales para la vida del hombre moderno.

Prueba del crédito que viene mereciendo esta brillante entidad es la inscripción en brevísimo tiempo, de cerca de mil socios; sangre nueva, renovadora de la vitalidad social.

La regia función de las damas astures, se efectuará el 24 de mayo en el "Teatro Nacional"

De extraordinario puede calificarse el entusiasmo reinante para asistir a la función de carácter benéfico organizado por el Comité de Damas del Centro Asturiano, la que tendrá efecto en el Teatro Nacional en la noche del 24 del próximo mes de mayo.

Los ensayos de «La Noche de la Foguera»—la bellísima comedia lírica de costumbres asturianas escrita especialmente por nuestro distinguido compañero de Redacción Francisco C Bedriñana—están muy adelantados El autor de la obra ha enhebrado muy hábilmente un asunto por demás interesante, enmarcándolo en el ambiente subyugante de Asturias—la feliz Arcadia—, con sus bellos motivos musicales de carácter popular; canciones, tonadas inolvidables, que harán sumirnos en la más sutil añoranza.

La parte coral está a cargo del Coro de la Artística Gallega, que gentilmente se ha prestado para colaborar en esta función benéfica Más de 40 voces, plenas de exquisiteces, con una orquesta de 20 profesores.

Los artistas que tienen a su cargo la interpretación de «La Noche de la Foguera», se esmeran para rendir la más completa labor. Y por ello, todo hace esperar que la función del Comité de las damas astures sea una brillante jornada de arte.

Las localidades, según se nos informa, se están agotando.

ACTOS PARA HOY

CENTRO ASTURIANO: Continuanuación de la junta ordinaria de Directiva a las ocho y media de la noche en el palacio social. Y a la misma hora, Comisión de Altas y Bajas. Por la tarde, a las dos y media, acto cívico acostumbrado de los alumnos del plantel «Jovellanos».

CIRCULO PRAVIANO, UNION DE NATURALES DE EL FRANCO, CLUB GRADENSE, CLUB ALLANDES Y CLUB LLANERA: Juntas muy importantes a las ocho y media de la noche en los salones del Centro Asturiano.

JUVENTUD ASTURIANA: Sesión de la Directiva a las ocho y media de la noche en Prado 115, altos.

CIRCULO REPUBLICANO: Junta general muy importante a las ocho y media p. m. en sus salones de Prado número 70, altos.

OUENTEDEUME Y SU PARTIDO JUDICIAL: Junta general y de Directiva a la hora de costumbre en el Centro Gallego.

MAÑANA, REGIA VELADA EN LA «ARTISTICA GALLEGA»

Mañana, día 27, se celebrará una brillantísima velada en los salones de la Agrupación Artística Gallega, (Zulueta número 46) tomando parte principal en la misma el Cuadro de Declamación de la Sección de Bellas Artes del Centro Gallego, que interpretará la chistosa comedia de don Miguel Ramos Carrión y Vital Aza, «Zaragüeta», bajo la dirección del primer actor Joaquín Riera. Habrá además un gran acto de variedad, en el que tomarán parte entre otros artistas la señorita María Josefa Ramírez, excelente recitadora de la Sección de Bellas Artes; señorita Matilde Torres será acompañada al piano, por Lolita Torres, que cantará la Alborada del Maestro Caballero; Joaquín Riera en sus insuperables creaciones, el gran trovador mexicano, Robles de la Vega, a quien acompañará su pianista señor Abelardo Sánchez, brindará los mejores números de su extenso repertorio; el admirable duo Arcas-García en sus mejores canciones y tangos; Servando Díaz en sus geniales interpretaciones y el tenor Ricardo Piedra que hará gala de sus facultades como cantante.

Aumentan los donativos para los ancianos de la Quinta "Covadonga"

Plenamente satisfechas deben sentirse las damas y damitas del Centro Astur que, en compañía del infatigable don Prudencio Alvarez, lanzaron la idea de repartir el próximo día 28 determinadas golosinas y objetos personales entre los ancianitos asilados en el sanatorio Covadonga.

Y decimos esto porque el envío de donativos a la secretaría del Centro Asturiano es verdaderamente asombroso. Ello nos consta, porque hemos visto al amigo Manuel Calvo rodeado de paquetes en los que se leía, invariablemente: «Para los «viejitos» de la Quinta Covadonga». Ahora bien, hay un detalle importantísimo: el envío por parte de don Genaro Acevedo, presidente de la Beneficencia Asturiana, de DIEZ PESOS EN EFECTIVO. Ello significa que para los ancianitos ha caído una lluvia de estrellas...

No olviden las personas que deseen hacer algún donativo, que el señor Manuel Calvo los recibe hasta mañana, sábado.

ACTO SOLEMNE HABRA EL DOMINGO EN LA CASA DE SALUD DE LOS CANARIOS

Organizada por el Comité de Damas de la Sección de Propaganda de la Asociación Canaria, tendrá efecto el próximo domingo, día 28 de los corrientes, a las diez de la mañana, una Misa Solemne en la Capilla Social, dedicada a San Pablo de la Cruz, con motivo de celebrar en dicho día su onomástico el estimado compañero señor Pablo Alvarez de Cañas, Cronista Social de «El País» y a cuyo esfuerzo se debe la construcción de dicha Capilla.

Aprovechamos esta oportunidad para comunicar a las numerosas amistades del señor Alvarez de Cañas, que en ese día no celebrará acto alguno en su residencia particular y por tanto no recibirá.

ADVERTENCIA IMPORTANTE HACEN LOS EMPLEADOS DEL PALACIO SOCIAL ASTURIANO

Los empleados del palacio social asturiano, organizadores de la Gran Verbena «Una Noche en la Polar», quieren poner en conocimiento del público, que los ONCE contratos de los Conjuntos Musicales que han de amenizar dicha Verbena serán exhibidos en una de las principales vidrieras de esta Capital.

Ya saben los buenos bailadores: la música está contratada y darán todo lo que ofrecen, a cambio del favor que el público les dispense.

HA TOMADO POSESION LA NUEVA JUNTA DIDECTIVA DEL «CLUB ORENSANO»

Ultimamente celebró junta general la simpática sociedad galaica «Club Orensano», tomando posesión de sus respectivos cargos la nueva junta de gobierno, compuesta por hombres sumamente laboriosos y entusiastas, a los que deseamos los más brillantes éxitos en el desempeño de su misión.

He aquí la relación de la nueva Directiva a que hacemos referencia: presidente: Raimundo Tesouro Conde; vice: Aniceto Llánes; secretario: José Cid; vice-secretario: Secundino Leiro; tesorero: Benjamín Fidalgo; vice-tesorero: Mariano Iglesias; vocales: José Morales, Manuel Ares, Antonio Iglesias, Alfonso Pérez, Francisco Alvarez, Horacio Spengler y Miguel Peña; vocales suplentes: José Barquín y Manuel Rodríguez Lorenzo.

ALMUERZO CAMPESTRE DE «LA UNION MAÑONESA»

Los componentes de la simpática sociedad galaica «La Unión Mañonesa» participarán el próximo domingo a las doce del día de una gran fiesta campestre en la bella y popular finca «Las Piedras», sita en San Francisco de Paula. Acto seguido una popular orquesta ejecutará lo más selecto de su repertorio.

Será un acto brillante, como todos los que celebran los entusiastas mañoneses. Agradecemos al señor Francisco Seoane, presidente de dicha colectividad, la atenta invitación que se ha servido enviarnos.

Testimonio de gratitud a la Asoc. Canaria

Como prueba de los inmejorables servicios que se vienen prestando en la espléndida Casa de Salud «Nuestra Señora de la Candelaria» de la Asociación Canaria, a continuación reproducimos un escrito que figura entre los muchos que a diario se reciben:

«Cabaiguán, 31 de Marzo de 1935.
Dr. José Pereda Gálvez.
Director de la Quinta Canaria.
Arroyo Apolo. Habana.

Distinguido Director y amigo: No encuentro palabras para expresarle la profunda gratitud que guarda mi corazón por el bien tan grande que Vd. me ha hecho, en mi lecho de dolor en esa Casa de Salud de la Asociación Canaria, donde es Vd. dignísimo Director, con la estima y aplauso general de todos mis consocios.

En los treinta y siete días que permanecí en ese sanatorio, en la Sala o pabellón del doctor Eduardo Clara Blandino, pude apreciar no sólo el esmerado trato y condiciones inmejorables del personal que atiende a los enfermos, sino también las que reúne ese magnífico establecimiento en los demás órdenes. Pero por encima de todo eso que es mucho, yo no puedo silenciar la impresión grata que me ha causado el cariñoso trato y el celo y pericia médica del personal facultativo que me atendió y especialmente el que usted me dispensara.

Por ese reconocimiento y por no haber podido concurrir personalmente el día 19 de los corrientes, día de su onomástico a su domicilio para de alguna manera testimoniarle mi pratitud, quiero hacerlo por medio de esta carta, que es la expresión más sincera de lo que dejo expuesto.

Sin otro particular por el momento, sabe donde tiene a su affmo. servidor y amigo, (firmado) Emilio Clemente Martín».

NUEVO COMITE DE DAMAS DEL CLUB INTERROGACION

La simpática sociedad denominada «Club Interrogación», que tiene excelentes salones sociales en Primelles número 32, Cerro, cuenta con nuevo Comité de Damas, integrado por elementos muy distinguidos a saber:

Presidenta: Sra. Amparo Marcelín de Azcárate; Vice-Presidenta: Sra. Cristina Salas de Rodríguez; Segunda Vice-Presidenta: Sra. Esperanza Estévez de Fontán; Secretaria: Srta. María Fernández de Castro; Vice-Secretaria: Srta. Carmen Casero; Tesorera: Srta. Rosita Pi; Vice-Tesorera: Srta. Adela Vidal.

VOCALES

Señoritas: Margarita Cánter, Aida y Gloria Yero, Dora Udaeta, Dulce María Cantón, Elena Echenique, Aurora Proenza, Hilda Ramos, Margarita de Oro, Terina Pi, Rosa Rodríguez, Amalia González, Valentina Chávez, Nenita García, Carmita Cabrera, Araminta Rodríguez, Carmen García, Consuelo Alvarez, Emma Carballo, Esther Alvarez, Cuca Domínguez, Marta, Caridad y Aida Serrano.

Señoras: Juana Rodríguez de Pi; Lucilita Cantón de Rodríguez-Pagés; y María Luisa Sánchez de Serrano.

Muchos éxitos les deseamos en el desempeño de su misión.

No podrá subir a bordo de los barcos ninguna persona que no tenga cerfificado de vacunación

El Director de Sanidad ha dispuesto la vacunación con carácter obligatorio en todo el país. Una lancha en la bahía para conducir cadáveres de La Habana a Casa Blanca

El Dr. Natalio Ruiloba, médico primero del puerto, p. s., ha dirigido una circular a las casas consignatarias de buques, oficinas públicas y asociación de Industria y Comercio, que dice así:

Vacunación de todo el personal en relación con la Bahía de la Habana

Señor:

A partir de esta fecha (abril 24), y hasta el día 30 inclusive, todo el personal que tenga relación con el litoral de la bahía de la Habana, deberá presentarse en esta oficina de los Médicos del Puerto, para proceder a su vacunación, según disposición del Sr. Director de Sanidad de la Habana, y del Sr. Jefe de Cuarentenas, bien entendido que todo individuo que no presente el certificado de vacunación a bordo, no podrá trabajar bajo ningún concepto.

Por tanto, rogamos a ustedes tengan la bondad de hacer presente a los señores empleados y obreros de esa oficina concurran a este departamento todos los días hábiles, de 8 a 12 . m., para proceder a su vacunación.

Aprovecho esta oportunidad para ofrecer a ustedes el testimonio de mi consideración más distinguida y quedo de ustedes muy atentamente.—(firmado): **Dr. N. Ruiloba**, médico primero del Puerto p. s.

Puerto de la Habana, abril 24 de 1935.

Esta medida de orgen general para todos los habitantes de Cuba, dictada por el Director de Sanidad, no debe causar alarma en nuestra población, puesto que las propias autoridades sanitarias, al ser interrogadas, han informado que en el territorio de Cuba no hay un solo caso de viruelas y que dicha medida es como preventivo contra dicha enfermedad.

Los boletines expedidos por el Servicio de Salud Pública de los Estados Unidos no consignan en ningún territorio del Continente americano epidemia de viruelas, si bien se han registrado algunos casos en lugares de intensa población y que han sido dominados prontamente, como ha ocurrido en San Francisco y en Los Angeles, ambas ciudades del estado de California de donde tenemos frecuentes comunicaciones, pero como los barcos tardan catorce días en llegar a la Habana, o sea el número preciso de días de incubación que necesita la viruela para su desarrollo.

En otros lugares de América han ocurrido casos de viruelas, pero no con carácter epidémico.

UNA LANCHA FUNERARIA

Por la Sanidad Marítima y con vistas de que el servicio de ferries entre la Habana y Casa Blanca se encuentra interrumpido, ha autorizado al Sr. Juan A. Barroso, patrón de la lancha «Dos Socios», para que dedique la mencionada embarcación a la conducción de cadáveres entre los muelles de Casa Blanca y la Habana.

Esa embarcación sólo podrá ser utilizada para esa clase de servicios, y cuando conduzca el cadáver de una persona que haya fallecido de enfermedad contagiosa, tendrá que ser fumigada.

«MONTERROSO Y ANTAS DE ULLA» CELEBRO UNA JUNTA

Recientemente se reunió la Directiva de la progresiva sociedad «Monterorso y Antas de Ulla». Tratados los asuntos raglamentarios, el presidente saliente Sr. Julio M. Porto, informa a la junta de la labor realizada durante los dos últimos años, habiendo terminado de pagar el panteón social; único compromiso que afectaba a la sociedad, siendo muy celebrada por los asociados la labor realizada en que tanto se distinguió la sección de propaganda, que preside el Sr. José García Parada, y de la que es valioso Secretario Cayetano Borrajo.

Visto el buen éxito obtenido, se nombró una comisión para que en fecha próxima organice un almuerzo a favor de los asociados para conmemorar dignamente el acontecimiento. Finalmente el señor García Gallo, Secretario Contador entrante, lanza la idea de que, habiendo terminado de pagar el Panteón Social, se estudie la conveniencia de adquirir una casa propia para la Sociedad; que si el fin que se persigue es la instrucción para los conterráneos, también aquí deben prepararse para hacer lo mismo con los asociados e hijos. Ha sido muy bien acogida la idea del señor Gallo, y se espera que pronto sea una realidad.

Al final fué obsequiada la concurrencia con laguer Tropical y Polar. Obsequio a esta sociedad de tan importantes fábricas.

Guanabacoa al Día

FIESTA INFANTIL

En los hermosos jardines de los manantiales de «La Cotorra», las monísimas y encantadoras hermanitas gemelas Georgina y Jorgelina Cid y Couso, con motivo de haber cumplido la edad de los seis años en el día del martes, ofrecieron a sus numerosos amiguitos una simpática piñata, en la tarde de ese día.

Entre los allí congregados, recuerdo a las elegantes damas señoras Felina Rubiera viuda de Couso, abuelita de las festejadas; Alejandrina Couso de Cid, la bondadosa mamá; Graciella Couso de Azoy, Amada Alvarez, Teresa Castro de Alemany, señora de Santana, Margarita de la Noval de Agramonte, Margarita Fernández de Presmanes, Magdalena Fernández, señora de Noroña. Isabel Castañedo de Atanes, Aurora Morales de Presmanes, Ana Molina de Morales, Monina Morales de Ortiz y Angélica Toca de Sierra.

Las adorables y gentiles señoritas Aida Presmanes, Mercedes y Virginia Presmanes, Lydia y Olga Presmanes, Nena y Matilde Pico, Alicia González, Esperanza de la Noval, María Fernández y señorita García.

De la grey infantil: Georgina y Jorgelina, las lindísimas homenajeadas: Celina Acosta, Nenita Rojo, Hilda Atanes, Margarita Sánchez Agramonte, Isabel, Gisela, Reinaldo y Sergio Presmanes, cuatro hermanitos muy simpáticos; Cecilia Reyes, Macusa y Tobín Presmanes, Armandito Morales, Bebito Ortiz, Margarita Fernández, Arsenito Alvarez, María García, Gisel Montero, Jorge Azoy, Antonio Couso, Paquito Carmina, Olga y Miguelito Díaz, mis inquietos y queridos vecinitos, Alberto, Angel y Asuardo Sierra.

A las seis de la tarde se rompió una bonita «piñata» que representaba una dama del segundo Imperio, teniendo cada cinta, como premio, saquitos de confituras y globos, causando entre la pequeña turba gran regocijo.

Acto seguido se obsequió a la concurrencia con sabrosos cakes y ricos helados de la afamada cremería de Ward.

La pandilla infantil pasó unas agradables horas de expansión en el disfrute de esta pequeña fiesta y los mayores también disfrutaron de los inocentes juegos llevados a efecto por ellos, pensando quizás en aquellas edades que no volverán para nosotros.

Una vez más deseo para las graciosas jimaguas la dicha eterna.

ALIANZA JUVENIL

Estamos en vísperas de un gran baile, el que se celebra en la noche de mañana, sábado en la novel sociedad «Alianza Juvenil».

Lo motiva la inauguración de su nueva casa social, instalada en la calle de Maceo.

Para la celebración del mismo se han hecho grandes reformas que permitirán a los bailadores disfrutar de expansión en sus salones, que lucirán esa noche bellamente adornados.

Mucho es el interés que el mismo ha despertado entre los amantes de Terpsícore, quienes se están dando cita para asistir a ese gran baile.

La orquesta de Antonio María Romeu y el septeto «Sonora Matancera» han sido contratados para ejecutar las piezas bailables.

Baile que ha de ser un gran éxito.

TRISTE NUEVA

En la mañana de ayer dejó de existir en esta villa el caballeroso amigo sebor Rogelio Rodríguez.

Honda pena ha causado en esta sociedad su muerte.

Su sepelio, que se verificará en el día de hoy, ha de ser una fiel demostración de cariño y afecto que hemos de tributarle al acompañar sus restos mortales a la Necrópolis.

Reciban sus desconsolados familiares mi pésame más sentido por la pérdida que acaban de tener y créanme sinceramente ligado al dolor que les embarga.

MARTICA LOPEZ

Víctima de un fuerte ataque apendicular, ha ingresado ne la Clínica de la Asociación de Damas de la Covadonga, para ser sometida a la operación de extirpar la apéndice por el sabio doctor Stincer, la gentil señorita Martica López.

Mucho lamento tal cosa y deseo con vehemencia que tal operación se realice con todo éxito para que pronto esté nuevamente entre nosotros para satisfacción y alegría de cuantos le tenemos afecto.

OPERADA

Por el doctor Ricardo Núñez Portuondo ha sido operada de apendicitis en la elegante Clínica «Núñez-Bustamante», del Vedado, Habana, la adorable señorita Carmencita Ortiz Rogi, hija amantísima de los atentos esposos señora América Rogi y doctor Roberto Ortiz Casanova.

Su estado es bastante satisfactorio, por lo que pronto será dada de alta, la cual celebro infinito y hago votos porque así sea.

ENFERMO

Desde hace varios días encuéntrase guardando cama víctima de molesta enfermedad, el complaciente joven Manolito Villiers.

Ya hoy se encuentra bastante mejorado de su mal y dentro de pocos días lo veremos nuevamente dedicado a sus labores habituales.

Mi enhorabuena por su pronto y total restablecimiento.

José R. Arango de la Maza

Trasatlántica Francesa
A ESPAÑA
en 9 días
"MEXIQUE"
4 DE MAYO
10 DE JUNIO
VIGO, CORUÑA, GIJON, SANTANDER y ST. NAZAIRE
Para VERACRUZ: 27 ABRIL — 3 JUNIO
Salidas Semanales
NEW YORK — INGLATERRA — FRANCIA
"NORMANDIE"
El vapor mayor del mundo saldrá por primera vez de NEW YORK
7 de JUNIO
AGENCIA GENERAL O'Reilly 66 Apartado 1090 — Tel. A-1476 Cable: TRANSAT
OFICINA DE 3a. CLASE Inquisidor 37 TEL. M-4528

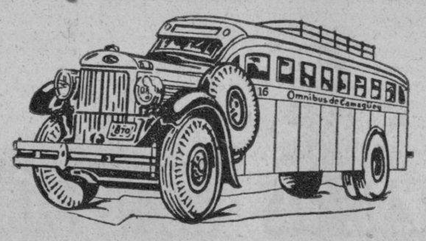

OMNIBUS DE CAMAGÜEY
--Los Mejores de Cuba--
NUEVO TURNO DIRECTO HASTA HOLGUIN
Desde el día 27 de Abril quedará establecida una nueva salida de la Habana a las 4.30 de la mañana, llegando a Holguín a las 6.10 de la tarde.
Además continuarán nuestras salidas para Camagüey y Santiago, a las 6.00 y 7.30 a. m. y 12.30, 4.30, 7.00 y 11.00 p.m.
Reserve su asiento con anticipación por nuestro teléfono M-1715.
o personalmente en nuestra Estación en el Hotel "PASAJE" por Zulueta, entre San José y Teniente Rey.
Haga siempre sus viajes en nuestros Omnibus, son los más cómodos, los de mayor seguridad, los mejores de Cuba.
SEGURIDAD — CONFORT — HORARIO FIJO

M.E.C.D. 2016

APIOLINA
CHAPOTEAUT
CURA RETARDOS
DOLORES MENSTRUALES
En todas las Farmacias

SALUD DE LAS SEÑORAS

Los propietarios de cines de Cuba elevan un memorandum al Sr. Presidente de la República

Tratan del proyecto de Decreto-Ley del señor Secretario del Trabajo, relativo a beneficiar a los artistas y músicos, hoy en muy difícil situación económica. Texto íntegro del escrito

El siguiente Memorándum fué entregado ayer al Presidente de la República:

«La «Unión Nacional de Empresarios de Cuba», asociación constituída conforme a las leyes vigentes y cuyas funciones se han desenvuelto siempre dentro de esa legalidad y de acuerdo con las más exigentes normas del orden, de la moral y del respeto públicos, acude ante usted, Honorable Sr. Presidente, para exponerle su criterio sobre la mencionada legislación en cuanto por ella se lesionan intereses legítimos de sus asociados y derechos indiscutibles de cuantos libran su existencia al amparo de la industria que, en una u otra forma ejercitan; y lo hace en previsión de que las medidas que se anuncian y preconizan, acerca del trabajo de artistas y músicos en los teatros de la República, se implanten de manera tal que, lejos de beneficiar a quienes habrían de quedar comprendidos en ellas les perjudiquen dado el conflicto de intereses y la situación de malestar y de imposibilidad económicas que, para los empresarios la indicada legislación acarrearía.

No somos contrarios a la promulgación de una ley, de carácter general, por la que se proteja a los mencionados artistas y músicos, incluíse exigiendo a las empresas, en el caso de que utilizaren sus servicios, una determinada remuneración, un tiempo limitado de trabajo y otras medidas por el estilo que favorecieran, personal y económicamente, a esas personas.

Pero a lo que sí se opone la «Unión Nacional de Empresarios», es a la implantación de normas coercitivas por medio de las cuales se obligue a las empresas a utilizar, de una manera o de otra, pero sin posibilidad de escapar al imperio de la norma los servicios de los repetidos artistas.

Algunos argumentos, de los que por el momento se nos ocurren ,son suficientes para demostrar los inconvenientes de la adopción de semejantes reglas obligatorias en ese orden de cosas, tan lejanas de la realidad actual que sinceramente entendemos que su adopción implicaría una regresión de este país en el campino del progreso y de la civilización:

No es posible pretender, con medidas artificiales, subvertir el orden lógico de las cosas: la realidad en todas partes del mundo demuestra que el arte teatral ha ido declinando paulatinamente en tanto que el arte cinematográfico progresaba y se engrandecía. Aun en la época en que las producciones de este último eran silentes, por no haberse descubierto el medio mecánico de «fotografiar el sonido», ya se observaba aquella decadencia del arte escénico, dados los enormes recursos que el otro poseía y posee, de tan diverso orden que sería prolijo enumerarlos y cuya apreciación directa y objetivamente, a nadie puede escapar.

Si observamos este hecho innegable, no en relación a Cuba —un país en que el arte teatral no ha tenido desarrollo apreciable— sino en países donde había llegado a su clímax y en los que abundaba una riquísima producción dramática y lírica y se destacaban, a millares, las grandes figuras de ese arte dramático y musical, llegaremos a la conclusión de que la apuntada decadencia del mismo, responde a razones y a hechos tan incoercibles que en ningún país del mundo se han tratado de eludir de quebrantar o de impedir con medidas de carácter legislativo encaminadas a mantener, a outrance, de todas maneras, un arte que se halla en decadencia por el impulso extraordinario y el progreso enormes alcanzados por el de la película silente o hablada.

Para no citar más que un ejemplo elocuente, si fuere menester de mostrar lo que decimos, recuérdese el caso de la Metropolitan Opera House de N. Y. de que recientemente se hizo eco la prensa diaria: la más rica de mundo, meca de las aspiraciones de todo artista lírico, con un elenco verdaderamente extraordinario para ofrecer las mejores obras, ya en alemán, en italiano, en francés, en inglés o en español, con un teatro dedicado exclusivamente a ese objeto, el paso por el cual de un artista significaba su consagración definitiva, ha tenido que rendirse, después de campañas intensísimas para subsistir a cuyo éxito contribuyeron en primer término los mismos artistas que figuraron durante años en los repartos de las obras representadas, a la realidad ineludible de una fuerza superior a las propias, expresada principalmente por el arte de la cinematografía, que puede levantar los mejores teatros del mundo y colmar os de público a precios superiores a los que se pagan por escuchar o presenciar espectáculos de otra índole.

Y si eso es verdad y si nuestro país, como todos, no ha podido sustraerse a lo que constituye una verdadera ley de evolución y de progreso, por cuanto los descubrimientos y los inventos más modernos despiazan a los anteriores, en cualquier orden de cosas, no es posible que, en abierta pugna con esa realidad, se pretenda exigir obligatoriamente el empleo de artistas o de músicos para ofrecer representaciones escénicas o piezas musicales que el público, las más de las veces, ni siquiera oye directamente, acudiendo a los lugares en que se ofrecen si no por el medio más fácil, más a su alcance, en todos sentidos, de la trasmisión radiofónica.

Es evidente que resultaría absurdo erigir el empleo obligatorio de los músicos cubanos en los teatros dedicados a la exhibición de películas habladas o con sonido que excluyen toda posibilidad de mezclar con esa exhibición otra clase de audiciones musicales; no porque materialmente no se pueda hacer, sino porque el público, si va a ver la película, no gusta de otro espectáculo, salvo casos excepcionales en los que las empresas, y nadie más que ellas pueden decidir acerca de la conveniencia, ventaja o posible esparcimiento para el público, de ofrecer al propio tiempo o en una misma función, espectáculos de diversa índole.

Obsérvese, por otra parte, que las medidas en cuestión resultarían contraproducentes como al principio se dijo, pues a la obligatoriedad de su cumplimiento, en el caso de que se llegaren a adoptar, seguiría necesariamente la adopción, por parte de los empresarios, de aquellas otras que equilibrarán su presupuesto, si es que parte del mismo ha de dedicarse a semejante atención; y ello implicaría el que la defensa de una determinada clase, por muy respetable, por muy simpática y digna de admiración que sea, llevará consigo la desatención de otras, acaso más necesitadas; todas aquellas más numerosas que la que se pretende defender, que viven al amparo de la industria cinematográfica en sus diversas manifestaciones y sobre las cuales seguramente recaería, a lo menos en parte, el peso de cuanto se dédicare a la atención de aquella: Puede asegurarse a este respecto que la clase trabajadora aneja a la industria cinematográfica es quizás hoy una de las más importantes en todos los países, sin excluír a Cuba, y bastaría considerar el número de teatros dedicados a exhibiciones cinematográficas en toda la Isla para comprender la importancia de los que se dedican a o contratan, su fuerza de trabajo en esa industria; y ello sin hacer referencia a otras, en cierto modo auxiliares, como las de transporte, que deducen un notabilísimo ingreso del que realizan por el de las películas que de un día a otro recorren el territorio nacional.

La realidad es, también, que el arte teatral y musical en Cuba ha tenido muy escaso desarrollo y que su ulterior progreso no ha de depender de la adopción de medidas legislativas como la que se intenta pues es un hecho indiscutible que antes de florecer ese arte del cinematógrafo, no hubo de progresar en Cuba aquel otro, como tampoco progresó cuando todavía el cinematógrafo no podía ofrecer las producciones sonoras con que hoy nos asombra; de donde que no sea lógico, ni aun posible, pretender que ese arte musical o escénico pro pere a expensas del otro, cuando éste se halla en su más alto desenvolvimiento.

La verdad es que si el Gobierno de su digna Presidencia quiere llevar adelante la plausible iniciativa de proteger el arte musical y teatral en este país, tiene a su alcance otros muchos medios por los que más eficazmente puede lograr su objeto; mediante la creación de academias de declamación, de baile, de música propiamente dicha, etc. etc., creando entre nosotros un ambiente propicio al desarrollo de ese arte que ciertamente debe merecer la mejor atención por parte del Estado. Y nos atreveríamos a asegurar que si el Gobierno elabora un plan de esa índole, sin quebrantar la lógica irrebatible de los hechos y sin tratar de volver a una época desaparecida, mucho mayor y más beneficioso para todos sería su triunfo, primordialmente para la clase a la que se desea beneficiar.

Si las estadísticas estuvieran confeccionadas sobre este aspecto tan interesante de nuestra vida artística, seguramente llegaríamos a la conclusión de que no ha sido, precisamente, obstáculo el cinematógrafo a la prestación de servicios y a la ejecución de su arte por la mencionada clase, pues si bien es cierto que, en un orden general de ideas, como ya se apuntó, el arte del cine ha desplazado al arte escénico, también es verdad que en lo que al arte musical especialmente se refiere, éste tiene hoy el medio más amplio y más fácil de realización que le ofrece la trasmisión radiofónica, susceptible de ser llevada a cabo a cualquiera hora, en cualquier momento, sobre disímiles temas, sin necesidad de aparato ni de escena y en términos tales que aventajan a la presentación directa del artista ante el público por los beneficios que de ella se puedan derivar:

A ese respecto conviene tener en cuenta que la trasmisión por la radio es tan beneficiosa al artista dramático o lírico, que muchos de ellos imposibilitados por sus años por su figura, por su estado de salud y por centenar de deficiencias apreciables directamente por los sentidos, pueden sin embargo sentarse ante el micrófono y hacer, el que es viejo de galán joven, y la que no tiene voz, de soprano de primer orden; todo lo cual demuestra que es por otro camino por el que deben dirigir sus pasos, ya el Gobierno, ya los propios artistas deseosos de mejoramiento, para lograr éste, sin lesionar, con medidas artificiales, incongruentes con el estado de progreso a que se ha llegado en este orden de cosas, intereses y derechos tan legítimos como los que pudieran esgrimir o ejercitar quienes en tal forma demandan la protección estatal:

No somos contrarios a ella, según ha quedado dicho; pero estimamos que la misma puede lograrse por otros medios y queremos desde ahora poner en sus manos, Honorable señor Presidente, este asunto, con la exposición somera de nuestros puntos de vista, para que la razón y la justicia prevalezcan y Ud., como depositario de ellas, nos las otorgue.»

Crónica Habanera

(Continuación de la Pág. SIETE)

LA BODA FREYRE—ARGUELLES

Una gran boda mañana.

En la Iglesia de San Juan de Letrán, para las nueve y media de la noche de mañana sábado, está dispuesta una lucida ceremonia nupcial, en que los contrayentes pertenecen a nuestro mundo elegante.

Nos referimos a Micaela Freyre de Andrade y Valdespita, señorita muy gentil e interesante, y al correcto y distinguido joven Elicín Argüelles y Menocal.

Unirá sus destinos la simpática pareja ante el altar mayor de aquella hermosa iglesia de la calle 19, la que será objeto de un decorado especial de plantas y flores, obra de los artistas privilegiados de la «Casa Trías».

También será de Trías el bouquet nupcial para la linda novia, uno de los modelos de última creación.

La ceremonia de mañana revestirá carácteres de gran brillantez.

Y será apadrinada por la Marquesa de Argüelles, tía del novio y por el padre de la novia, el conocido caballero José Agustín Freyre.

Larga la relación de los testigos:

Por parte del novio firmarán el pliego matrimonial sus tíos, el general Mario G. Menocal, ex-Presidente de la República, y los doctores Rafael Menocal y Raimundo Menocal; el Conde del Castillo, el doctor José Ignacio de la Cámara, y el general José Martí.

Y por la novia, el doctor Claudio G. de Mendoza, el ingeniero José G. Menocal y los señores Víctor G. de Mendoza, Miguel Adán y Juan Freyre de Andrade.

La linda novia llevará dos monísimas «flower girls» que serán Conchita Massaguer y Menocal y Rosita Centurión y de Castro, que lucirán preciosos vestidos creación de María Luisa Menocal.

La boda civil se verificará hoy a las once y media de la mañana, en la notaría del conocido doctor Raúl Valdés Fauli.

Serán testigos de este acto, por la novia, el doctor Pedro Hernández Lovio, el ingeniero Fernando de Castro y los señores Julio Rabel, Marcelino García y Jacobo Lobo.

Y por el novio, los señores Conrado W. Massaguer, Bebo Herrera, Jesús Menocal, Ignacio Weber y Carlos Roca.

EN EL ENCANTO

La sociedad habanera, de la que un grupo distinguido se congregó ayer en el aristocrático teatro «Encanto», tuvo oportunidad de ver una bellísima producción musical que allí fué estrenada.

Se trata de «Noche azul» cinta de exquisito argumento que está interpretada por Evelyn Laye y Ramón Novarro secundados por Charles Butterworth. Una Merkel y Edward Everett Horton.

Está basada en una novela de la gran escritora Vicki Baum con música de Oscar Hammerstein.

Entre las señoras que asistieron ayer se encontraban las siguientes:

Micaela Mendoza Vda. de Carrillo, María Esperanza Lasa de Montalvo, Guillermina García Montes de Gómez Wadington, Anita Vinent de Macía, Ana María Valdés Pagés de Montero.

Cristina Kindelán de Mendoza.

Nena Rodríguez de Santeiro.

Hortensia Arroyo de Castellanos María Stynen de Kates, María Cabezas de Solís, Clara Carreras de Mendieta, Elvira de Armas de Frutot, Emilia Milián Vda. de Baró.

Cuca Ariosa Vda. de Arango.

Conchita Bosque.

Cristina Fernández de Castellvi.

Carmen Sánchez Galarraga de Alfonso, Elisa Arvide Vda. de la Guardia, Rita María Arango de O-Naghten, Margarita Scull de Alvarez, Josefa Alvarez Flores Onetti Chela Robelin de Morales Broderman, Rosita Quintana de Laguerruela, Amelia Alvarez de Aixalá.

Lolita Montalvo de Castillo Pockorny.

Josefina Montalvo de Gastón, Evan Esperanza Montalvo de Lobo, Otilia Ramos, Laura Cowley de Remírez Aimée Mendizábal de Suárez, Lolita de la Vega, Nenita Abril de Baró, María Francisca de la Sierra de Baró.

María Luisa Arango de Escobar.

Clarissa Ruiz de Smith.

Josefina Montalvo de Gastn, Evangelina López de Palacio, Alicia López Aldana de Godoy, Jacinta Torres de Salazar, Piedad Zubieta de Basserrechea, Trina Varela de Fernández, Maruja Barraqué de Sánchez, Carolina Parellada Vda. de Zanón.

Sarita García Barbón de Smith.

Evangelina de la Vega de Céspedes.

Amelia Alvarez de Morejón, Manolita Coello Vda. de Ramos Izquierdo, Amelia Morejón de López Miranda, Malvina Biart de Díaz Blanco.

Margarita Mendoza de Miyares.

Terina Souza de del Valle.

María Josefa de Cárdenas Vda. de Bermúdez, Leo Rodríguez de Fernández Muñiz, Belica Escoto de Bonich, Matilde Portela, Josefina de la Guardia de Finlayson, Dulce María Chacón de Salas, Isolina Díaz Matilde Alvarez de Sánchez.

Lucila Noguer de Ovies.

Ana María Beliver de Ortega, Luz Marina del Cueto de Rosainz, Enriqueta G. de Balcells, Piedad Hidalgo de Galletti, Lidia Dotres de Blez Chichí Etchegoyen de Muñoz.

Señoritas:

Corina Aballí, Enriqueta Gómez Wadington, Carmita García Montes Gloria Falcón, Alicia Godoy, Isolina Cano, Gina Arango, Beba Montero.

Betty Paz Alpizar.

Cusa Carrillo.

Olga del Pico, Olga Wilryex, Muñequita Gastón, Mercedes Onetti Elsa, Marina y Nedda Díaz Biart, Lilly Riquelme, Marta Sánchez Barraqué.

Estelita Santeiro.

Loló Vinent.

Ena Senior.

Elsa y Emma Maduro.

Ena Bermúdez, Ana Luisa Irigoyen, Lourdes Ramos Izquierdo, Nena Rodríguez García, Sara del Prado, Nena Prieto, Nena Montejo.

Mina Alvarez.

La bella y gentil señorita Celfa Medina y Pastrana, hija de los esposos señor Julio Medina y señora María Teresa Pastrana, que ha sido objeto de muchas felicitaciones con motivo de haber cumplido dieciseis años.

BODAS DE ABRIL

Nuevas bodas que anunciar del selecto capítulo de abril.

El próximo lunes 29, a las seis y media de la tarde, contraerán matrimonio en la iglesia de San Juan de Letrán la bellísima señorita María Dolores Méndez y el joven José F. Suárez Hernández.

La linda novia ha escogido entre los más lindos modelos de la «Casa Trías», el famoso jardín del Vedado, el artístico ramo que lucirá durante la ceremonia.

Serán sus padrinos la señora Rosa Casanovas viuda de Méndez y el señor José Fermín Iturrioz.

Y firmarán como testigos, por María Dolores, los señores Claudio Serviá, Dr. Gustavo Gispert, Adolfo Fernández y Germán López Ruiz, y por el novio, los señores Rogelio Lamelas, Luis Merino, Octavio Sust y Agustín R. Ríos.

Luis de POSADA.

ASOCIACION DE CATOLICAS CUBANAS

Convocatoria

Se avisa por este medio a todas las socias que el domingo 28, a las 10 a. m., tendrá lugar la Junta General reglamentaria de Semestre, en el local social, Cerro No. 586 esq. a Santa Teresa.

Misa rezada a las 9.

MARIA TERESA HUERTAS,
Secretaria General.

UNA BUENA SELECCION

4 modelos populares RCA VICTOR 1935

Estos cuatro modelos de radios RCA Víctor 1935 han merecido la preferencia del público.—Seguramente tal distinción se debe a la sonoridad admirable, alcance ilimitado, perfecto trabajo en las dos ondas, belleza de los muebles y popularidad de los precios: dentro de todos los presupuestos.—Véalos y oígalos. Ud. también se sumará a la mayoría.

VDA. DE HUMARA Y LASTRA, S. en C.
Muralla 83 y 85. Tel A-3498 y M-9093

CASA BARRIE
O-Reilly 57. A-3262

UNIVERSAL MUSIC CO.
San Rafael y Consulado.
Teléfono: A-2930.

CIA. CUBANA DE FONOGRAFOS
O-Reilly 89. Teléfono: A-3128

LA ZARZUELA

Toallas y sábanas baño a muy bajos precios. Toallas grandes de felpa a 40 Cts. Sábanas baño felpa doble a 78 Cts. Tenemos de todos tamaños y precios. Procure verlas, son verdaderos regalos.
NEPTUNO Y CAMPANARIO
TELEFONO A-7604

E. P. D.
EL SEÑOR
Serafín Caula Barroso
HA FALLECIDO
Después de recibir los Santos Sacramentos y la Bendición Papal.

Y dispuesto su entierro para las cuatro y media de la tarde de hoy, Viernes 26, los que suscriben, Viuda, hermana, hijos, nieta e hija política, sobrinos y demás familiares, ruegan a las personas de su amistad, se sirvan concurrir a la casa mortuoria, Santa Catalina y F. Foey, Víbora, para desde allí acompañar el cadáver al Cementerio de Colón, favor que agradecerán.

Habana, abril 26 de 1935.

María Luisa Tintoré Vda. de Caula, Eduvigis Caula y Barroso, Carmen, Rosario, Mª. Josefa, Jesús, Fernando e Ignacio Caula y Tintoré; Concepción Noriega y Caula, Gloria Sagás de Caula, Aureliano, José Antonio, Lorenzo y Margot Bento y Tintoré; Amado Casellas y Tintoré; Dr. Leopoldo Arús, R. P. José Misieri, Francisco Doná, S.S.

Pompas Fúnebres
BERNARDO GARCIA
Zanja 75. Tefls. U-7310, U-7650.

DEFUNCIONES OCURRIDAS EN EL DIA DE AYER EN LA HABANA

Bernardino Jiménez, blanco, 42 años, Calzada de Güines 55. Tuberculosis pulmonar.

Antonio Larrea, blanco, 82 años, Línea y K. Vedado. Arterio esclerosis.

Evangelina Hevia, blanca, 36 años. Rodríguez 57. Mal de Bright.

René Cabrera, mestizo, 18 años, Salud 177. Miocarditis aguda.

Adolfo Carneado, blanco, 53 años, Hospital C. García, Miocarditis.

Gregorio Baralt, negro, 42 años, Campanario 220. Bronquitis crónica.

Antonio Cruz, blanco, 50 años. H. C. García, Colescistitis.

Elisa Rodríguez, blanca, 57 años, Hospital G. García, Ulcera del estómago.

Everardo Zaldivar blanco, 4 años, Santa Ana 2, Toxi-infección.

Ana C. Salán, blanca, 4 meses. Damas 38, Toxi-infección intestinal

María T. Gem, blanca, 38 años. Luyanó 68. Bronconeumonía.

Felipe Alloga, mestizo, 58 años Aguacate 36. Diabetes.

Guillermo Ramos S. negro 21 años, Sanatorio La Esperanza. Tuberculosis pulmonar.

Osvaldo Ortega Ruiz, blanco, 1 año. Zanja 18, Bronconeumonía tuberculosa.

Josefa Molina y S. blanca, 32 años. Zapata 3 habitación 20. Absceso del pulmón.

Jesús Valdés Fernández, blanco, 2 años, Concha 6, Enteritis.

Miguel Reytor, blanco, 64 años calle 17 entre 16 y 18, Mal de Bright.

William J. Gillios, blanco, 35 años, Hospital Las Animas, Pancarditis.

Fátima Baez Cuervo, blanca, 38 años, Calzada y A. Miocarditis aguda.

Juan Sainz Barquín, blanco, 40 años, Cerro 659. Embolia cerebral.

Juan Laiña Melón, blanco, 61 años, Benética. Mielitis.

Justina J. Pérez blanca. 40 años, Santa Catalina, sin número. Bronconeumonía.

Cesáreo Hermida, blanco, 67 años, Cerro 659. Nefritis crónica.

Ramón V. Guerra, blanco, 62 años. Quinta Benéfica. Parálisis general.

Mercedes Rippe, blanca, 73 años, Calzada de Mantilla, Bronconeumonía.

Nereida Díaz, blanca, 16 años, Felipe Poey 7. Nefritis crónica.

María Madan Madan, negra, 54 años Callejón Peluza. Asistolia.

Horacio Borroto Morales, mestizo, 35 años, Virtudes 17. Tuberculosis pulmonar.

José Ortiz Casanova, blanco, 19 años, Aldabó entre Finlay y Betancourt. Tuberculosis pulmonar.

Carmen Brito Betancourt, blanca, 71 años Delicias sin número, Bronconeumonía.

Agustín Hernández de la Nuez, negro, 40 años, 4 número 8. Bronquitis fétida.

Los Niños Necesitan
OZOMULSION

Como Las Flores Necesitan La Lluvia

Los Médicos insisten en que usted de a su niño esta saludable y poco costosa preparación diariamente.

El mayor trabajo que tiene su niño es su crecimiento.

La OZOMULSION tomada diariamente provee los materiales para producir carnes, músculos y energías.

La OZOMULSION es preparada con Aceite de Hígado de Bacalao Superior de Noruega, que forma mejores cuerpos, y como contiene también los Hipofosfitos de Calcio de Cal y Soda para la construcción de los huesos y los dientes, es la adición más barata que puede encontrarse para la dieta diaria.

La OZOMULSION es preparada en Laboratorios Sanitarios bajo la dirección de Químicos Expertos, en la ciudad de Nueva York, y es envasada en Frascos Grandes que contienen 7 y 16 Onzas Fluidas.

EN TODAS LAS BOTICAS • COMPRE UN TRASCO HOY.

¡Salud En Cada Gota!

M.E.C.D. 2016

SE HICIERON NUEVAS VENTAS DE CRUDOS DE CUBA A LOS REFINADORES A 2.50 COSTO Y FLETE

Cotizaciones

NUEVA YORK, abril 25. AP.—Cotizaciones al cierre de la Bolsa de New York:

Acciones: 1.693.070.
Bonos: $13.549.400.

COTIZACION DE LA PESETA

La peseta española se cotizó al cierre del mercado ayer, a razón de 1.30.46 por dólar.

COTIZACION DEL FRANCO

El franco francés se cotizó ayer al cierre del mercado, a razón de 15.15 por dólar.

COTIZACION DE LA LIBRA

La libra esterlina se cotizó ayer, en el mercado local, a $4.83⅝.

HABANA CLEARING HOUSE

Las compensaciones de cheques entre los Bancos asociados al Habana Clearing House, ascendieron, en la liquidación de ayer a $1.787.752.52.

La refinería de Arbuckle ha pagado los crudos ex-almacén de Filipinas al tipo de 2.35

Los futuros aflojaron un poco, pero en varias de las posiciones quedaron igual que estaban o un punto más altos. El refinado se mantiene a 5.10. Estado de la zafra

Antes de la apertura del mercado ayer se reportaron, como efectuadas a última hora del miércoles, estas dos ventas: de 25.000 sacos de Cuba, para embarcar a fines de junio y primeros de julio, al precio de 2.50 costo y flete, a la refinería Godchaux, que había comprado tres mil toneladas, y de 10 mil sacos de igual procedencia, para embarcar a mitad de junio, al mismo precio, a la refinería Sterling.

El mercado abrió luego con tono firme y con limitadas ofertas de Puerto Rico y Filipinas, en distintas posiciones, a 3.35, 3.40 y 3.45 derechos pagados.

Poco después del mediodía se reportó que Arbuckle Bros habían comprado 1.520 toneladas de Filipinas, en almacén New York, a la base de 3.35.

Quedaron ayer en los almacenes afianzados de New York, 433.238 sacos de azúcar crudo, contra 433.284 el miércoles.

LOS FUTUROS.—Aflojaron algo a consecuencia de ventas diseminadas de liquidación y toma de utilidades. Las ventas del contrato número 1 sumaron 4.050 toneladas, y las del contrato número 3 ascendieron a 7.750.

EL REFINADO.—Estuvo sostenido a la base de 5.10. Las extracciones fueron bastante buenas.

MERCADO DE LONDRES.—Después de haberse efectuado ventas de crudos al equivalente de 0.96 y medio libre a bordo Cuba, el mercado cerró sostenido, con más compradores al precio dicho. Las cotizaciones de la Terminal fueron:

	Cierre del 24	Cierre del 25
Mayo	5/ ¼	5/ ¾
Julio	5/1	5/1½
Agosto	5/1½	5/1¾
Octubre	5/2	5/2¼
Diciembre	5/3	5/3
Marzo	5/5	5/5
Mayo	5/6¼	5/6¼

El refinado británico subió ayer 1 y medio peniques.

CENTRALES QUE TERMINAN.—Solamente uno fué reportado ayer: el «Santa Marta», que molió 104,730 sacos. Han acabado hasta hoy 109 ingenios de los 133 que molían.

EN EL ATLANTICO.—El movimiento de los azúcares en los puertos del Atlántico, según Willett and Gray, fué como sigue:

Arribos: semana terminada en abril 20, 51.419 toneladas; igual semana del año 1934, 60.000 toneladas.

Derretidos: semana terminada en abril 20, 49.844 toneladas; igual semana del año 1934, 43.000 toneladas.

Existencia en manos de importadores, semana terminada en abril 20, 102.719 toneladas; igual semana del año 1934, 143.000 toneladas.

Existencia en manos de refinadores: semana terminada en abril 20, 279.387 toneladas; igual semana del año 1934, 201.000 toneladas.

LOS MERCADOS EUROPEOS

LONDRES, abril 25.— El oro en barras se cotizó hoy a 144 chelines y 5 peniques, contra 143 chelines 8 y medio peniques el miércoles.

No ha variado el tipo del Banco de Inglaterra.

El dolar (cable) abrió a $4.83 3|16.

Han sido adquiridas por cuenta ignorada las 673,000 libras esterlinas en oro en barras que había disponibles en el mercado libre de Londres.

La plata estuvo sostenida.

La Bolsa de Londres abrió inactiva y a precios irregulares.

PARIS, abril 25.—El dólar abrió a 15.15 3|4 francos, o sea a $0.06597 el franco. La libra esterlina abrió a 73.70 francos.

LIVERPOOL, abril 25.—El trigo de Liverpool debía haber abierto de 1|8 a 1|4 mas bajo, pero abrió de 3|8 a 1|2 más bajo, y a las 12:45 acusaba una baja de 3|4 a 7|8.

CAMBIOS

Tipos de venta ayer, en Bancos de esta capital:

New York, cable	1/10P.
New York, vista	1/10P.
Londres, cable	4.83⅝
Londres, vista	4.83½
Madrid, cable	13.69
Madrid, vista	13.68
París, cable	6.60
París, vista	6.59½
Italia, cable	8.29
Italia, vista	8.28
Bélgica, cable	17.05
Bélgica, vista	17.03
Alemania, cable	40.40
Alemania, vista	40.38
Toronto, vista	⅛P.
Toronto, vista	Par.
Hong Kong, cable	60.00
Hong Kong, vista	59.90
Amsterdam, cable	67.48
Amsterdam, vista	67.48
Buenos Aires, cable	26.55
Buenos Aires, vista	26.55
Suiza, cable	32.42
Suiza, vista	32.40

GANADO

LOS PRECIOS EN PIE

Precios pagados por compradores, entregado el vacuno en el punto de origen, y en esta capital el de cerda y lanar:

	Ctvs. Libra
Vacuno, a	3
Cerda, de 7 a	8
Lanar, a	3

LOS PRECIOS DE LA CARNE

Los precios que rigen en los Mataderos de esta capital para las carnes, son los siguientes:

	Ctvs. Kilo
Vacuno, de 13 a	14
Cerda, de 25 a	30
Lanar, de 15 a	20

MATADERO DE LUYANO

Se sacrificaron ayer, en el Matadero de Luyanó:

	Cabezas
Vacuno	—
Cerdos	37
Carneros	27

MATADERO INDUSTRIAL

Se sacrificaron ayer, en el Matadero Industrial:

	Cabezas
Vacuno	—
Cerdos	38
Carneros	10

CARROS ENTRADOS

No hubo.

EMPRESA DIARIO DE LA MARINA, S. A.

AVISO A LOS TENEDORES DE BONOS EMITIDOS POR $200.000. al 6%

NO ACOGIDOS A MORATORIA

Se pone en conocimiento de los tenedores de Bonos de esta Empresa que el Cupón No. 4 será pagado a partir del día 17 del corriente mes, en moneda de los Estados Unidos de América, en la Oficina Principal de The National City Bank of New York, situada en Presidente Zayas y Compostela, en esta ciudad.

Habana, 16 de Abril de 1935.

Celso González,
Vice-Presidente-Administrador

Aclaración de los bonistas de Obras Públicas

No estaban citados por la Secretaría de Hacienda con objeto de tratar ese asunto

La Comisión de Bonistas de Obras Públicas de la Bolsa de la Bolsa de la Habana, nos hizo entrega ayer, con el ruego de su inserción, de la Nota Aclaratoria que dice como sigue:

«La prensa periódica, en la mañana de hoy, hizo público que los representantes de los bonistas del financiamiento del plan de Obras Públicas, que se esperaba visitarían al Secretario de Hacienda Coronel Despaigne, no asistieron a la entrevista, no obstante haberse anunciado. La única Comisión de bonistas que existe en Cuba, que legítimamente representa a los mismos, es la que fué designada en la Bolsa de la Habana y que viene actuando con el apoyo y el unánime asentimiento de los tenedores de Bonos de Obras Públicas en defensa de los mismos; y como esta Comisión no ha tenido señalada ninguna conferencia con el señor Secretario de Hacienda, nos interesa que ello quede aclarado, pues de haber tenido concertada con el coronel Despaigne dicha entrevista, nos hubiera sido muy grato concurrir a ella, como ya se lo hemos expresado en atento escrito hace aproximadamente un mes, y al cual contestó el coronel Despaigne manifestando que él nos señalaría fecha para celebrar esa entrevista, en espera de cuya cita nos encontramos, Habana, 25 de abril de 1935».

Bonos de Cuba

Cierre ayer, en New York, recibido por el hilo directo de Luis Mendoza y Compañía:

República de Cuba:	Comp.	Vend.
Speyer, 5%	96⅜	—
Speyer, 4½%	84⅝	—
Morgan, 5%	91⅝	—
Morgan, 5½%	86¼	88
O. Públicas	31¼	32¾
Hav. Elec. Ry., 5%	35	37
Hav. Elec. Ry.	5	5½
Cuba Railroad, 5%	38⅝	39½
Cuba Railroad, 7½	37½	39
Cuba Northen, 5½	47¾	48
Eastern Sugar, 7½	12¾	13¼
Manatí Sugar, 7½	20¼	21
Inte. Tel.	67	68

GODOY & MALARET
SEGUROS Y FIANZAS (Insurance and Bonding)
Teléfono M.9860
AGUIAR 77
HABANA, CUBA

TABACO

Algunas firmas exportadoras vuelven al mercado para comprar de los permanentes de Remedios que quedan disponibles en muy pocas manos. La mayor cantidad que había en segundas manos, fué adquirida por Sidney Rothschild para la Bayuk Cigar Company, de Filadelfia. Un total de mil doscientos tercios que fueron entregados por la General Cigar Company of Cuba.

Salvo pequeños lotes de distintas clases y procedencias que pasen de manos hoy, y acaso mañana también, no ha de haber otra cosa en el mercado en la presente semana.

ENTRADAS DE RAMA

Durante el día de ayer entraron por los ferrocarriles, solamente 25 pacas procedentes de Camajuaní y consignadas a la General Cigar.

Toraño y Compañía recibieron el primeri lote de la hoja libre de pie que seleccionan en sus talleres de escogida de La Salud: 10 tercios.

CONSUMO DOMESTICO

Hablábamos ayer del consumo doméstico y apuntábamos el tanto por ciento de aumento que, comparado con el de 1933 acusaba el torcido y los cigarrillos. Ofrecemos hoy las cantidades consumidas.

En 1933 se consumieron en todo el territorio de la República, 51.826,125 tabacos y 174.663,321 cajetillas de cigarrillos.

Durante el 1934 se consumieron 60.973,400 tabacos y 213.853,231 cajetillas de cigarrillos.

Un aumento de 9.147,275 tabacos y 39.189,910 cajetillas de cigarrillos.

El Oro y la Plata

Cotizaciones efectuadas ayer, al cierre de la Bolsa de la Habana:

Plata contra billete americano	99⅞	100
Oro acuñado contra billete americano	157	167

MERCADO DE GRANOS

Cierre ayer, en Chicago, recibido por el hilo directo de Luis Mendoza y Compañía:

Trigo:	
Mayo	98⅛
Julio	97½
Septiembre	98
Maíz:	
Mayo	88
Julio	83¼
Septiembre	78⅝
Avena:	
Mayo	49½
Julio	42⅛
Centeno:	
Mayo	87⅞
Julio	88¾

CAMBIOS EN NEW YORK

Cierre ayer, en New York, recibido por el hilo directo de Luis Mendoza y Compañía:

Libra esterlina	4.83½
Francos	6.59½
Pesetas	13.67

MERCADO DE MANTECA

Cierre ayer, en Chicago, recibido por el hilo directo de Luis Mendoza y Compañía:

Mayo	12.80
Julio	12.85
Septiembre	12.90
Granel	12.77

MERCADO DE METALES

Cierre ayer, en New York, recibido por el hilo directo de Luis Mendoza y Compañía:

Cobre	7.60
Níckel	35
Plata	77
Plomo	3.75
Manganeso	24.00

MERCADO DE PIELES

Cierre ayer, en New York, recibido por el hilo directo de Luis Mendoza y Compañía:

Junio	10.17
Septiembre	10.51
Diciembre	10.85
Marzo	11.13

MERCADO DE CAFE

Cierre ayer, en New York, recibido por el hilo directo de Luis Mendoza y Compañía:

Mayo	4.82
Julio	4.97
Septiembre	5.09
Diciembre	5.15
Marzo	5.20

DIVORCIOS RAPIDEZ ECONOMIA
DRES. CALVO-FERRER
CUBA 49 (Esq. Obrapía). M-6665
Ed. ARIOSA 2º Piso
SEPA EL COSTO. HONORARIOS FIJOS

VALORES

No produjo efecto ayer en el mercado local de valores, la posición indecisa que ofrecieron los bonos de Obras Públicas. «Posición indecisa, pero que en su fondo—decía en la tarde un viejo observador—hay algo precursor de otra reacción más fuerte».

Los otros bonos de la República denotaron mucha firmeza, destacándose los Seriados de Morgan que tuvieron fuerte avance, principalmente los de 1935 y 1937.

Se mantuvieron firmes los bonos del Gas, de la Jarcia de Matanzas, de la Nueva Fábrica de Hielo, de la Papelera Cubana y de la Havana Electric Railway.

Las acciones estuvieron más animadas que el día anterior, atribuyéndose ello al avance experimentado por las preferidas de la Havana Electric Utilities, en las que se operó, durante la cotización oficial, en un lote de 50 al tipo de 22½. También se afirmaron las preferidas de la Cuban Telephone, reportándose después de la cotización oficial la venta de 100 al tipo de 35 de contado.

También firmes y de avance las acciones de la Nueva Fábrica de Hielo y las preferidas de la Jarcia de Matanzas.

Estuvieron mejor impresionados los demás valores cotizados en la Bolsa de la Habana.

Durante la mañana se operó en unos $60 mil de bonos de Obras Públicas al tipo de 32¼; en $10 mil a 72½, pero fuera de la Bolsa, y también antes de las doce.

Se hicieron, además, operaciones en algunos bonos de Speyer y Morgan, de la Havana Electric, y con varias acciones.

La plata cerró de alza, y el oro sostenido, pero quieto.

Recaudación de los Unidos

El estado de la última recaudación de los Ferrocarriles Unidos de la Habana, y también el de la Havana Electric Railway, fué dado ayer. Insertamos primero el de los Unidos, que es éste:

Semana terminada el 20 de abril de 1935	$ 118,669.60
Igual período del año 1934	154,129.18
Diferencia de menos esta semana	$ 35,459.58
Total desde el primero de julio	$4.788,073.71
Igual período del año 1934	3.955,219.83
Diferencia de más este año	$ 832,853.88

Recaudación de la H. E. Ry.

Semana termina en abril 21 de 1935	$ 49,013.10
Igual período del año 1934	47,726.60
Diferencia de más esta semana	$ 1,286.50
Total desde enero 1º a abril 21 de 1935	$ 691,869.45
Igual período del año 1934	774,445.08
Diferencia de menos este año	$ 82,575.63

MERCADO DE ALGODON

Cierre ayer, en New York, recibido por el hilo directo de Luis Mendoza y Compañía:

Mayo	11.70
Julio	11.72
Octubre	11.34
Diciembre	11.43
Enero	11.47
Marzo	11.53

CASTELEIRO Y VIZOSO
TALLER DE REPARACION
MAQUINAS DE ESCRIBIR

ACCIONES DE LOS BANCOS

Cierre ayer, en New York, recibido por el hilo directo de Luis Mendoza y Compañía:

Guaranty	260
Chase Bank	22½
City Bank	21¾
Irving	13½
Chemical	36⅞
Bankers	56
First National	1.545
Haniver	107½
Boston	29
Royal Bank	158

Bolsa de New York

Cierre de ayer por el hilo directo de L. Mendoza y Ca.

—A	
Am Radiator	13⅜
Adams Expr	5⅜
Air Reduce	120
Alaska Jun	17¼
Alleghany	1
Allied Chem	143
Allis Chal	15¾
Amer Can	123⅝
Am Car Fou	13¼
Am F Pow	3⅝
Amer Ice	4
Amer Inter	6½
Amer Loco	12
Am P Light	3⅝
Amer Smel	43¼
Amer Sugar	52¾
Am Sugar, p	133⅛
Amer T and T	112⅝
Am Tobac «A»	82
Am Tobac «B»	84¼
Am W Works	12⅛
Am Woolen	6⅝
Anaconda C	13½
Atchison	42
Atlan Coast	24½
Atlan Ref	24
Ass D Goods	9¼
Auburn Auto	21⅝
Aviat Cor	4
Amer Bank	20½
Amer Metal	20⅜
—B	
Baldwin Lo	1⅞
Balt and Ohio	11½
Bendix Avi	14⅞
BBest and Co	37⅛
Beth Steel	27¼
Eorden Co	24¼
Briggs	28⅛
Brook Man	39¼
Byers A M	15
—C	
Can Pacif	10½
Cann Mills	32
Case T Mach	56¾
C de Pasco	61¾
Ches and Ohio	42½
Chi R Isl	1¼
Chrysler	37⅞
Coca Cola	205
Col Carbon	79
Comm and Sout	1⅛
Congoleum	34
Cons Cigar	7⅝
Cons Gas	24¼
Cons Oil	7⅞
Cont Can	72½
Cont Oil	19½
Corn Prod	67¾
Coty Inc	5¾
Cuba Co	—
Cub Amer S	6½
C Am Sug, p	60½
Cmm-I Solv	20⅞
Chesapeake	42¼
Col Fuel	1⅜
Cruc Steel	20
Cons R Cuba	2⅞
—D	
Del Hudson	30¾
Del and Lack	14½
Drug Inc	10¾
Dupont	99
—E	
East Kodak	141¼
El Auto Lit	21⅜
El Pow Lig	2¾
Elec Bond	—
Erie (R R)	9½
—F	
Fox Film C	10⅛
Frep Texas	—
—G	
Gen A Tank	34¼
Gen Asphalt	15
Gen Elec	24⅝
Gen Foods	34½
Gen Motors	31
Gen Sig Ry	23½
Gillet Saf	15½
Gimbel Bros	3⅛
Gold Dust	15⅜
Goodrich R	8¾
Goodyear	18⅜
Gen Bronze	6½
Great North	13¼
—H	
Hershey, com	80⅛
Homestake	—
Houston Oil	15
Hudson Mot	7⅞
—I	
Illi Cent	12⅛
Interb R T	11⅛
I B Machine	174½
Int Cement	27
Int Nickel	27
Inter Tel	8
Illin Glas	92⅛
—J	
Johns Mansv	47⅛
—K	
Kroger Groc	25⅛
Kresge S S	21¼
Kelvinator	15¾
Kennecot	18½
—L	
Lambert Co	25¾
Ligg Myers	107¼
Loew-s Inc	38
Loose Wiles	33
Lorillard	20⅝
Louisv Nas	40⅞
Ludlum Stl	16½
Lehman Cor	75¼
Liquid Carb	30
—M	
Macy (H R)	36
May Dep-t	41
Montgomery	24¾
Miss Pac, c	1⅝
Mis Pac, p	2⅛
Murray Corp	8⅞
—N	
Nash	12⅝
Nat-l Dist	26
Nat-l Bisc	22¾
Nat-l Cash	15⅛
Nat-l Dairy	14½
Nat-l P Li	8½
N Y Central	17⅛
North Amer	14¾
Norfolk and W	—
Nort Pacif	16¾
—O	
Ohio Oil	11⅞
Otis Elev	14
—P	
Packard Mot	4
Paramount	2⅞
Pennsylvann	21⅜
J C Penney	65
Pullman Co	39¼
Pub Serv	28¾
Proc Gamble	49
Pure Oil	7⅜
Puerto Rico	25⅞
—R	
Radio Corp	5
Rep I Steel	12¾
Reynolds	48⅛
Royal Dutch	—
—S	
Safeway Sts	42
Sears Roeb	37
Simmons Co	9¼
Soc Vacuun	13¾
St Paul, p	1⅝
So Pacific	16¼
South Ry	11¼
Stan Brands	14¼
Stand Gas	3⅝
Stan N J	42
Stan Oil C	33
Stewart War	9¾
Studebaker	3
Sun Oil	71
—T	
Texas Co	21½
Texas Gulf	32½
Timken Roll	32¾
—U	
Union Carb	52
U Pacific	91⅞
Union Oil	18
United Cor	3
Uni Cor, pfd	28¾
Unit Fruit	86
U S Rubber	12⅝
U S Steel	33⅛
U Aircarft	12⅞
U S Ind Alc	43⅜
—V	
Vanadium	13
—W	
Warner Bros	3
West Union	27⅝
West Elec	42
Woolworth	58¼
W Wrigley	82

PRECIOS DE LA BOLSA DE NEW YORK DE LOS AZUCARES CRUDOS PARA ENTREGAS FUTURAS

ABRIL 25 DE 1935. — (Por el hilo directo de Luis Mendoza y Compañía)

Anterior.	Meses.	Abre.	Máx.	Mín.	Cierre
	CONTRATO NUMERO 1:				
2.35	Mayo	2.36	2.38	2.36	2.37
2.43	Julio	2.40	2.42	2.40	2.34
2.50	Septiembre	2.47	2.48	2.47	2.50
2.58	Diciembre	2.59	2.59	2.59	2.58
2.43	Enero	....	....	....	....
...	Marzo	....	....	....	....
	CONTRATO NUMERO 3:				
2.34	Mayo	2.34	2.34	2.34	2.34
2.42	Julio	2.39	2.42	2.41	2.41
2.47	Septiembre	2.48	2.48	2.48	2.47
2.54	Diciembre	2.54	2.54	2.51	2.53
2.35	Enero	2.36	2.36	2.35	2.35
2.34	Marzo	2.33	2.33	2.33	2.32

COTIZACIONES DE AZUCARES

(APRECIACION DEL MERCADO POR LUIS MENDOZA Y COMPAÑIA)
Habana, Abril 25 de 1935.—3 P. M.

AZUCAR CENTRIFUGA.	Anterior	Hoy
Costo y flete, New York	2.45	2.45
Cuota Americana libre «LAB»	2.32	2.33
Cuota otros Países «LAB»	0.94	0.94
Cuatro cuotas «LAB»	1.79	1.80
Tres cuotas de embarque «LAB»	1.83	1.84

Bolsa de la Habana

Ultimas cotizaciones de ayer en la Bolsa de la Habana

COTIZACION OFICIAL

Bonos y Obligaciones	Comp.	Vend.
República de Cuba:		
Speyer, 1904	99	105
Deuda Int., 1905	78	85
Cuatro y medio, 1909	86	92
Morgan, 1914	94	104
Morgan (5½) 1923	89	92
O. Públicas (5½) 1945	31	32¼
Obligs. Oro (5½) 1935	18	50
Recibos de Depósito de Obligs. Oro	10	15
Azúcar (5½) 1940	86½	—
Rep. Cuba, Morgan (Seriados) 5½% — 1927:		
G. Vence 1 julio 1934	88	98
H. Vence 1 julio 1935	87	93
I. Vence 1 julio 1936	86	98
J. Vence 1 julio 1937	86	95
Ayunt. Hab. 1a. Hipt.	93	105
Ayunt. Hab. 2a. Hipt.	94	105
Centro Asturiano	37	50
B. Territorial, Serie B	46	56
Cervecera	30	40
Cervecera. Obli. no hip.	7	10
Gas	97	—
Hav. Elec. (Consol.)	35	38
Hav. Elec., Debentures, Obligs. no hip.	5½	8
Jarcia Matanzas	95	—
Edificio La Metropolitana, S A	10	—
Mercados de Abasto y Consumo 1a. Hip.	35	41
Nueva Fábrica de Hielo	93	—
Papelera Serie B	80	—
Teléfono	65	—
Unidos	12	—

ACCIONES

	Comp.	Vend.
Banco Territorial	8	20
B. Territorial (Benef.)	—	—
Cervecera	33	—
F. C. Consolidados de Cuba, P	2⅞	—
Cuba, R R	5	—
Fibras y Jarcia	10	—
Hav. Elec. Utilities Co., P 6 por 100	22½	25
Hav. Elec. Utilities Co., P 5 por 100	10	14
Hav. Elec. Railway Co., preferidas	3	8
Hav. Elec. Railway Co., comunes	⅜	1½
Jarcia, P	34½	—
Jarcia P. Ex-Dvdo. en Acciones	32	—
Jarcia, C	4	—
Licorera de Cuba	4¾	7
Metropolitan Auto	100	—
Naviera, P	8	15
Naviera, C	—	—
Nueva Fábrica de Hielo	110	—
Nueva Fábrica de Hielo, beneficiarias	21½	—
Pesca, P	20	—
Pesca, C	4	—
Teléfono, P	35	40
Teléfono, C	8	—
Unidos	2¼	4
Unión Oil	1	4

COTIZACION A TERMINO
Ayer, a las 3.30 p. m.
Entregas: días 15 y último de mes

Bonos y Obligaciones	Comp.	Vend.
República de Cuba:		
Speyer, 5 por 100	96	—
Deuda Interior	77	83
Speyer, 4½ por 100	86	—
Morgan, 5 por 100	94	—
Morgan, 5½ por 100	88	—
O. Públicas, 1945	31	31¾
Obligs. Oro	18	—
Recibos de Depósitos de Obligaciones Oro	9	15
Azúcar	86	—
Julio 1934, G. Morgan	89	—
Julio 1935, H. Morgan	85	—
Julio 1936, I. Morgan	85	—
Julio 1937, J. Morgan	85	—
Ayuntamiento, 1a.	94	104
Ayuntamiento, 2a.	94	104
Centro Asturiano	38	50
Cervecera Internacional	30	40
Cervecera Internacional, Obligs. no hip.	7	12
Gas y Electricidad	97	—
Hav. Elec. Railpay Co.	35	37
Hav. Elec. Ry. Comp., Obligs. no hip.	5¾	8
Jarcia de Matanzas	96	103
Nueva Fábrica de Hielo	93	—
Pap. Cubana, Serie B	80	—
Cuban Telephone Co.	66	—
Unidos	12	—

ACCIONES

	Comp.	Vend.
Cervecera Internacional	33	—
F. C. Consolidados, P	2⅞	4
Cuba Railroad, P	5	—
H. E. Utilities, P	22½	25
H. E. Utilities, Pretes	10	15
Hav. Elec. Ry. Co., P	3	6
Jarcia, P	33	—
Jarcia, Ex-Div en Acciones	33	—
Jarcia, C	5	—
Licorera de Cuba	5	8
Naviera, P	8	12
Naviera, C	1	3
Nueva Fábrica de Hielo	110	—
Nueva Fábrica de Hielo, beneficiarias	22	—
Teléfonos, P	34	—
Ferrocarriles Unidos	2½	4
Unión Oil Co.	1	3

New York Times dice que Cuba tiene su mejor mercado para sus azúcares en los E. Unidos

Las medidas adoptadas por el Gobierno de Roosevelt han mejorado las condiciones en que se desenvuelve al día el mercado. El «new deal» impone su bondad poco a poco

El azúcar es hoy un producto de importancia porque de acuerdo con las opiniones sustentadas por los círculos comerciales, es probablemente el único producto de primera necesidad que con motivo de las reformas en la nueva legislación sobre derechos arancelarios, etc., ha obtenido resultados beneficiosos, tanto para el productor como para el consumidor, sin perjudicar los intereses extranjeros que se dedican a la industria.

Los precios exorbitantes del azúcar podrán evitarse en cualquier momento por la Administración de Ajustes Agrícolas del Departamento de Agricultura, con sólo aumentar las cuotas domésticas y las que corresponden a la importación y conseguir una cantidad suficiente de azúcar para cubrir la demanda. La tendencia a la baja del precio, puede también evitarse disminuyendo las cuotas. Porque el azúcar, en realidad, es un producto principalmente de importación, la cantidad necesaria para el mercado americano puede ajustarse fácilmente al consumo.

La situación mundial, aunque no es tan favorable como se desea, se mira con más esperanzas por dos razones: la primera porque el consumo ha aumentado, y la segunda porque la producción ha sido reducida.

Se estima que solamente una conflagración europea pudiera desequilibrar el mercado del azúcar en este país, por los efectos que tendría sobre el precio del azúcar cubano, el cual se elevó en mayo de 1920 a 22.56 centavos por libra. Cuba, como país productor de azúcar, está recibiendo los mejores precios por sus azúcares en los Estados Unidos desde 1928 no habiéndolos logrado tan buenos en los mercados del mundo desde el Día del Trabajo de 1934, cuando los derechos de aduana sobre los azúcares cubanos para los Estados Unidos se redujeron de 1 y medio centavos a 9/10 centavos la libra.

EL MERCADO MEJOR PARA LOS AZUCARES CUBANOS ESTA AQUI

Los Estados Unidos constituyen el mercado principal y primordial para Cuba. Los precios buenos que Cuba disfruta desde que los derechos arancelarios fueron alterados en su favor, están paulatinamente aumentando las entradas de la Isla República y alentando esperanzas que se dirigen a una sólida restauración económica dentro de un corto plazo prudencial.

Un precio bajo de 0.57 centavos por libra se le fijó a Cuba en junio de 1932, excluyendo los derechos de entrada en New York, recibiendo los cosecheros mucho menos después de deducido el costo, flete y seguro. El promedio de precio de la zafra de 1928-29 fué de 2.011 centavos, de acuerdo con los datos estadísticos recopilados por Lamborn and Company, y en los años siguientes fué de 1.744 centavos, 1.317, 1.024, 1.119 y 1.275, correspondiendo el último a la zafra de 1933-34. Por la presente zafra se ha obtenido un precio de más de dos centavos, alcanzando en la última semana un nuevo nivel alto de 2 y medio centavos para embarques en los últimos días de septiembre.

Pero debe tenerse en cuenta que mientras Cuba ha estado recibiendo mejores precios por sus azúcares como consecuencia de la modificación en los aranceles de los Estados Unidos, los refinadores no han tenido motivos para quejarse. Antes de computar la aplicación del impuesto de elaboración, el precio más alto «spot» de los azúcares libre de derechos este año resultó ser menor que el nivel establecido en 1934. En el caso del azúcar refinado, excluyendo el impuesto de elaboración, el precio reciente ha sido el más elevado desde mayo de 1930, año en que reinaron los precios más bajos.

El impuesto de elaboración se creó para compensar a los productores domésticos de remolacha por la restricción de la producción; de lo contrario, las concesiones hechas a Cuba en obsequio de la industria azucarera, hubieran sido causa de vigorosas protestas.

Además, más de la mitad de las entradas por el impuesto de elaboración, se dedicarán a «auxiliar los trabajos agrícolas en general», o para «restringir las siembras de caña o la producción de azúcar en las áreas insulares».

MENOS PROTESTAS POR EL «NEW DEAL»

Solamente de las áreas insulares y de los cosecheros de remolacha de los Estados Unidos, se han recibido protestas en relación con el New Deal en azúcar pero la intensidad de dichas protestas ha cedido mucho en los últimos seis meses y el «AAA», aparentemente, ha podido contrarrestar el efecto de la presión que se hacía aquí por Filipinas, Hawaii y Puerto Rico, donde ahora se alientan esperanzas de que manteniendo mejores relaciones con este país alcanzarán un trato más favorable en relación con las cuotas del futuro.

Java es el área productora de azúcar que ha tenido más dificultades para mantener sus mercados en la competencia internacional que siguió a la Gran Guerra. Medidas drásticas restringiendo la producción, tuvieron que adoptarse a principios del año 1933 para favorecer la exportación de las enormes cantidades sobrantes acumuladas durante diez años consecutivos de gran rendimiento.

India, por dos años la mayor productora de azúcar del mundo, siempre ha sido un país de consumo pero la política británica en relación con los derechos arancelarios y el aumento de producción, ha sido un rudo golpe dirigido a Java, quien tiene como otro mercado principal a China. Los temblores de tierra y otras perturbaciones físicas en la India, han mejorado los embarques de Java consignados a aquel país, y se predice para agosto 31, por la primera vez en ocho años, un sobrante mundial menor de 9.000,000 de toneladas.

Esa cantidad constituye un exceso de producción; sin embargo, se están moviendo influencias encaminadas a mejorar la situación, aunque no se ha llevado a cabo ningún nuevo acuerdo internacional entre las naciones exportadoras.

Se espera que en los próximos años surjan otros planes similares al comprendido en la ley Jones-Costigan, la cual ha estabilizado la situación de los mercados de consumo más grandes del mundo.

Abril 21 de 1935.

(Cortesía del «New York Times»)

BUFETE DE JOSE I. RIVERO
Notario: FELIPE RIVERO
Chacón No. 25
HABANA
Teléfonos:
M-1472
A-8142

M.E.C.D. 2016

IREMOS A LA LUCHA CIVICA PARA OBTENER EL EXITO EN NUESTRAS NOBLES Y HONRADAS ANSIAS

(DICE EL DR. TELLEZ DE LA TORRE)

El Embajador de España pidió audiencia al Presidente, pues en breve volverá a su patria

Irá en uso de licencia y regresará luego a La Habana.
Tres miembros de la familia Maceo fueron a Palacio para solicitar empleos. Una frase del Dr. Maximiliano Smith

El doctor Enrique Soler y Baró, introductor de la Cancillería, estuvo ayer en Palacio, siendo recibido por el Presidente.

El Introductor hizo presente a los periodistas que había solicitado una audiencia para el Embajador de España, S. E. el doctor Luciano López Ferrer, quien desea despedirse del Jefe del Estado, antes de embarcar para España, a donde va en uso de licencia.

LA FAMILIA MACEO

Con objeto de celebrar una entrevista con el Presidente, estuvieron ayer en Palacio algunos familiares del Lugarteniente General Antonio Maceo.

Eran ellos los señores Marcos R. Maceo, Antonio Maceo Núñez y Pedro Rizo Maceo.

Manifestó el señor Maceo Núñez a los periodistas que acudían a solicitar del Jefe del Estado la concesión de empleos para algunos miembros de la familia del Titán, necesitados de trabajar para librar el sustento; a conocer el estado en que se halla el proceso de adquisición de una casa con destino a la señora Dominga Maceo, para lo cual ha sido proyectado un crédito de diez mil pesos y a demandar el traslado a Cuba de los restos mortales de Baldomero Maceo, muerto en la República Dominicana en 1893.

La señora Dominga Maceo no pudo concurrir a la entrevista por encontrarse enferma.

El Presidente prometió interesarse en favor de los casos expuestos por los visitantes.

EL SECRETARIO DE GOBERNACION, DICE:

El doctor Maximiliano Smith, Secretario de Gobernación, fué visita ayer del Presidente, a cuya firma llevó algunos decretos.

Hablando con los periodistas, les dijo que el orden es completo en el interior del país, donde las gentes se ocupan de trabajar solamente.

Y añadió: «Si los cubanos todos se ocupasen de sus asuntos como hacen los norteamericanos y como dicen «mind yours own bussine» todo andaría mejor. Por esto, yo aconsejo a mis compatriotas que sigan esa máxima al pie de la letra».

EL DR. LEOPOLDO ROMAÑACH

Fué a Palacio el doctor Leopoldo Romañach, Director de la Escuela de Pintura de San Alejandro, a darle las gracias al Presidente por la condecoración de que ha sido objeto por parte del Gobierno, el cual le otorgó la Orden de Carlos Manuel de Céspedes.

OTRAS AUDIENCIAS

Les fueron señaladas audiencias presidenciales a los señores Guillermo Alonso Pujol, Consejero de Estado y a Rafael María Pérez.

COMISION DE OBREROS DE LA REFINERIA DE CARDENAS

Volvieron a Palacio ayer y se entrevistaron con el Presidente, los delegados, obreros y empleados de la refinería cardenense Cuban Sugar.

Integraban la comisión los señores Publio Ruiz, Eugenio la Rosa, Manuel Alfonso y Enrique Vila.

Concurrieron a hacerle entrega al Jefe del Estado de una exposición en la que se solicita la concesión de nuevas cuotas azucareras a dicha refinería, con el fin de que esta pueda continuar sus labores, pues la paralización de esa industria supone el quedarse sin trabajo centenares de obreros.

En el propio escrito se hace un minucioso informe sobre la repartición de cuotas entre las refinerías, solicitándose que aquellas que dispongan de materia prima y no estén capacitadas para refinarlas, renuncien a ellas en beneficio de las que están en condiciones de elaborarlas.

El Presidente prometió a los comisionados estudiar el Memorandum y someterlo a la consideración del Consejo de Secretarios.

Los delegados de la Cuban Sugar se entrevistarán nuevamente con el Jefe del Estado el miércoles de la semana próxima.

LOS EMPRESARIOS TEATRALES

Una comisión de la Asociación Nacional de Empresarios Teatrales se entrevistó ayer con el Presidente a presencia del doctor Emilio Gaspar Rodríguez, Secretario del Trabajo.

Eran los comisionados los señores Vicente Blanco, Ernesto Smith, Heliodoro García, J. Casuso y Ramón García, a quienes acompañaba el doctor Alberto Blanco en calidad de asesor legal de la Asociación.

Tuvo por objeto la entrevista de los empresarios con el Primer Magistrado de la Nación, hacerle algunos reparos al proyecto ideado por el Secretario del Trabajo, de solicitar de los cines y otros espectáculos la inclusión en sus programas de números artísticos, tanto para beneficio de los fines culturales, como para darle empleo a músicos y artistas del país, que se hallan sin trabajo.

Los empresarios demandaron del Presidente, que en el caso de promulgarse una ley en tal sentido no se haga obligatorio dichos números, toda vez que en los cines el espectáculo resulta completo por virtud de las películas habladas y musicalizadas. Estiman que los números adicionales deben ser del arbitrio de los empresarios.

Cuando salían de la conferencia, los comisionados manifestaron a los repórters que estaban satisfechos de las atenciones recibidas del Presidente de la República y del Secretario del Trabajo, doctor Emilio Gaspar Rodríguez.

De la entrevista se obtuvo una película por el operador señor Rodríguez Gabaldá, la cual será exhibida en todos los cines de la capital.

A tenor de la actitud de los empresarios manifestó el Secretario del Trabajo cuando llegaba a Palacio para asistir a la conferencia, que el proyecto de que se habla no ha sido redactado aún, y apenas estudiado por él, considerando prematuro todo cuanto se diga del mismo.

26 AÑOS DE PROGRESO

EL año 1909, hace veintiseis años, la Cuban Telephone Company comenzó la completa renovación de su sistema telefónico.

Había entonces, muy pocos teléfonos en uso, y el servicio era lento, inseguro y circunscrito en unas ocho poblaciones de la Isla.—No se conocía en Cuba el servicio de Larga Distancia,—esas ocho poblaciones sólo podían comunicarse dentro de sus límites urbanos. En aquel año, había en la Habana sólo unos 4,000 teléfonos.

La Habana tiene ahora 26,000 y en toda la Isla, en ciudades y pueblos, hay un total de 32,000. Hoy, desde su teléfono, puede usted hablar, no solo con los 32,000 teléfonos en Cuba, sino con 33,000,000 de teléfonos en el mundo entero.

En el año 1910, cuando se estableció el servicio de Larga Distancia, sus comunicaciones se demoraban en establecerse 30 minutos; hoy se efectúan en 1½ minutos. Constantes e inmediatas aplicaciones de todos los adelantos de la telefonía, han hecho posible esta rapidez y perfecta claridad en las trasmisiones, en las que, como resultado de estas mejoras, se emplea menos tiempo en las conversaciones, no hay necesidad de repetir las palabras, y por tanto, cuando se usa este servicio de Larga Distancia, el costo para el público es menor.

Los trabajos para la contínua mejora del servicio telefónico, nunca terminan... continúan incesantes hacia el alcance de mayores niveles en su calidad. Nuevos adelantos, tan importantes como los ya logrados en los últimos veintiseis años, se irán obteniendo por los Laboratorios de Investigaciones, y con la operación unificada del sistema internacional.

Para que usted disfrute de este eficiente servicio, hay instalados 440,000 kilómetros de conductores en alambres y cables en Cuba

MOVIMIENTO POLITICO

Los líderes nacionalistas Monet y Valdés Caro nos hacen declaraciones.—Los «Amigo de Menocal» visitan al Caudillo.—El Dr. Sánchez Milán con Cruz.—Alfredo Labrit aclara.—la Alcaldía de Marianao y Caibarién.—Próxima asamblea liberal.—Notas de las oficinas del PRC.—Jefes del CND en Las Villas.—Otras noticias sobre la política nacional

El doctor Arturo Téllez de la Torre, ex Jefe local de Sanidad de Marianao, y revolucionario, que ha ingresado en el movimiento Pro Renovación Nacional, nos envía las siguientes decaraciones, que secundan los señores Félix O-Farrill, Jesús López Algarra y Mario de Soto Urquiza.

«Convencido de la necesidad del vehicular las aspiraciones revolucionarias que laten en todo el pueblo cubano, hacia la realización total de los principios fundamentales que orientaron y determinaron la lucha contra la tiranía machadista, resumen del movimiento de la vieja y corrompida política cubana; he venido clamando constantemente por la cristalización del programa que abrazamos en 1932, máxima aspiración de los que mantenemos la necesidad de un cambio integral en la vida social, política y económica de nuestra República».

«Las divisiones y los partidarismos entre los elementos revolucionarios, que más se destacaron en la lucha contra la tiranía, la carencia total de sentido político, el amor propio antepuesto siempre a los sagrados intereses colectivos ha detenido y retrasado el avance histórico del proceso revolucionario.

«Es necesario dar de lado a egoísmos y ambiciones personales con miras al asalto del Poder sin consulta previa al electorado cubano; todo el pueblo de Cuba pide un alto al terrorismo, al derramamiento inútil de sangre hermana, al estancamiento económico del país, producto de la intranquilidad política, a la falta de encauzamiento definitivo hacia las luchas cívicas.

«Ante tales errores que amenazaban dar al traste con todas las conquistas de la Revolución, anulando el heroico sacrificio de nuestra valiente juventud, surge, potente y vigoroso un movimiento de las masas revolucionarias, capaz de salvar los sacrosantos ideales que alentó la gesta gloriosa frente a los desafueros de la dictadura.

«La reciente declaración de principios, que ha lanzado la nueva organización Pro Renovación Nacional, resume de una manera clara y precisa el verdadero sentir de los elementos sinceros de la revolución, en esta hora en que una verdadera crisis de orientación, pareció hacer posible la regresión de un pasado doloroso aún no olvidado por nuestro pueblo.

«Es preciso salvar, por encima de todo, el movimiento renovacionista que ha de llevarnos a una definitiva Cuba Nueva, y como muy bien expresa la Declaración de Principios de Pro Renovación Nacional, es necesario hacer esa conquista en una formidable actuación de la lucha cívica, para obtener por medio del sufragio el éxito definitivo de estas nobles y honradas ansias democráticas.

«Este resurgimiento de las masas revolucionarias, en una organización de abajo hacia arriba, es la concreción más acabada de la verdadera democracia y habrá de conducir oportunamente a nuestro pueblo hacia su total transformación, emancipándolo de las viejas prácticas de un pasado, que sólo trajo como secuela dolorosa desquiciamiento y corrupción de la vida nacional.

«Imposible negar nuestro concurso, a la sinceridad de esa labor que sólo pretende engrandecer y elevar la condición moral del cubano, máxime tratándose de un verdadero movimiento de masas, que prescindiendo de caudillos y de personalismos, enarbola la bandera de los principios y llama a sus filas a los revolucionarios de buena voluntad que aún se sientan con fuerzas y entusiasmos para luchar por la total felicidad y bienestar de su Patria».

Dr. Téllez de la Torre; Félix O-Farrill; Jesús López Algarra; Mario De Soto Urquiza.

LA ALCALDIA DE CAIBARIEN

Existe una fuerte corriente de opinión y apoyo de todas las clases sociales de Caibarién, para que sea designado Alcalde, el distinguido nacionalista Pedro Gómez, prestigioso elemento de solvencia moral y económica de la Villa Blanca.

La Alcaldía de Caibarién según la impresión que hemos recogido, habrá de ser ocupada dentro de breve por el señor Gómez, recomendado ya por el nacionalismo ortodoxo de la provincia al coronel Laredo Bru y al Consejo de Secretarios.

LOS DRES. LAGOMASINO Y BOCK A CIENFUEGOS

A gestiones realizadas por el doctor Laredo Brú, Presidente del Consejo de Estado y Rodrigo López, líder nacionalista de las Villas, visitarán a la ciudad de Cienfuegos, el dí 5 de mayo próximo los doctores Lagomasino, y Adolfo Bock, del departamento de Sanidad de la Habana, con el objeto de escoger en San Blas, el lugar para la instalación de una colonia infantil con capacidad para 200 niños pretuberculosos.

LOS AMIGOS D EMENOCAL VSSITAN AL CAUDILLO

Los señores José Ramos, Capitán Jesús Cruz, Salvador Ferrer, Diego Peba, Tomás Vasconcelos, Eugenio García y Conrado Martínez, miembros de la Agrupación «Amigos de Menocal» visitaron en la tarde de ayer al máximo líder del «Conjunto» en su residencia particular con el propósito de cambiar impresiones políticas. De la entrevista verificada salieron muy complacidos los expresados señores.

A preguntas del repórter los comisionados dijeron, que a partir de los primeros días del mes de mayo iniciarán una campaña de propaganda e inscripción de afiliados al CND en el barrio de Tacón, que es donde la Agrupación Amigos de Menocal realiza los trabajos preliminares a la reorganización de dicho barrio, para el que está indicado como indiscutible Presidente el señor Martínez.

EL DR. SANCHEZ MILAN CON CRUZ

En la tarde de ayer sostuvo larga conferencia sobre política constitucionalista de las Villas, el Dr. Sánchez Milán, líder de ese Partido, con el Dr. Carlos Manuel de la Cruz.

El Dr. Sánchez Milán estará por la capital varios días ocupándose de resolver determinados asuntos de su trmino.

COMITE PRO PEDRO JULIO BRU PARA ALCALDE DE REMEDIOS

En la ciudad de Remedios se constituirá el próximo domingo, un comité político para defender los intereses del joven y actual Alcalde Municipal de Remedios, señor Pedro Julio Bru, cuya actuación desplegada en el cargo lo han hecho acreedor al reconocimiento de toda la sociedad remediana.

Con tal motivo se celebrará el acto a que aludimos con la cooperación de lo más distinguido de aquella población.

Tal iniciativa se debe en primer término a la acción del periodista Juan R. Pérez, director de «Otro», y Secretario del Ateneo de la histórica ciudad roja.

Este comité político se propone realizar una activa campaña en todos los barrios del término, encaminada a levantar el mayor entusiasmo para hacer posible la continuación frente a los destinos de la municipalidad del señor Bru.

Se lanzará un manifiesto explicando en qué se fundamenta el interés de que en comicios libres sea designado el actual Alcalde.

RAOUL CAY Y LA ALCALDIA DE MARIANAO

Con indescriptible entusiasmo, en el vecino pueblo de Marianao y por elementos jóvenes de esa localidad, ha surgido la idea de llevar a la Alcaldía al conocido joven revolucionario, señor Raoul Cay cuyos méritos personales y las grandes simpatías de que disfruta, lo hacen un candidato respetable y si se quiere, una pesadilla, para los que sustentan aspiraciones similares.

Sr. Raoul Cay

El señor Cay cuenta en Marianao con el apoyo de las clases sociales y políticas locales, y ya se están moviendo elementos adictos a su persona para en su oportunidad y llenando los requisitos de la Ley, constituir los comités primarios de los once barrios de ese Término.

NOTAS DE LAS OFICINAS DEL P.R.C.

«Con la denominación de «Unión Femenina Auténtica», ha quedado constituída una agrupación de mujeres revolucionarias que militan en las filas del P.R.C.. La «Unión Femenina Auténtica», impulsada por la «sargentería» de mujeres del P. R. C. está identificada con los principios de Pro-Renovación Auténtica que, como es público, tiende a la reorganización de dicho partido de abajo para arriba, de acuerdo con el sentir de las masas, sin preferencias y atendiendo a la voluntad de las mayorías, sin caudillismos ni personalismos.

Para el Directorio Provisional de la «Unión Femenina Auténtica» han sido designadas, entre otras, las siguientes damas: Dolores Rizo, Ana Aurora Domínguez, Manuela Pardo, Juana M. Lugo, Rafaela Muñoz, Hortensia Suárez, «Cuca» Fernández, Isaura Ochoa y Matilde González de Pons, quienes redactarán para el pueblo un vibrante manifiesto explicando su actuación política futura en exclusiva defensa del autenticismo y de la Revolución por las vías de la paz y llamando para este empeño a todas las mujeres cubanas».

PRO RENOVACION NACIONAL
Citación

Se cita por este medio a los firmantes de la Declaración de Principios hecha por esta organización, para que concurran a la reunión de hoy, a las 9 de la noche, en la oficina central, sita en la calle de Industria 140 y 142 altos.

Comisión Gestora.

LIDERES ORTODOXOS CON JUSTO LUIS DEL POZO

Santiago Cubas, Rodrigo López y Arturo Miró Barnet, sostuvieron una larga entrevista en la tarde de ayer, en el Capitolio con el Presidente del PUN señor Justo Luis del Pozo, alrededor de la magna Asamblea que tendrá efecto el próximo domingo día 28 en la ciudad de Santa Clara y a la cual asistirán todos los líderes nacionalistas ortodoxos de las Villas.

UNA ASAMBLEA LIBERAL

El doctor Guillermo Tapia, destacado líder del Partido Liberal, visitó en la mañana de hoy la Secretaría de Gobernación para interesarse por la autorización de una asamblea liberal que ha de efectuarse en la ciudad de Matanzas el próximo domingo. Esta autorización ha sido concedida por el Secretario de Gobernación.

EXPERTO EN MATERIAS ELECTORALES

Anoche tuvimos el gusto de charlar breves momentos con el conocido político y experto en materias electorales Sr. Juan Antonio Arrondo de la Paz, quien nos dijo que aunque en la actualidad no se encontraba afiliado a ningun partido, ya está empezando a actuar vigorosamente en la confección de numerosos trabajos estadísticos en relación con el censo, del cual posee conocimientos vastos.

MONET Y VALDES CARO, DICEN:

Los señores Gilberto Monet y Alberto Valdés Caro, miembros del Comité Gestor Nacional del Partido Unión Nacionalista y líderes de ese Partido en la Provincia de Matanzas, nos envían, con el ruego de que sean insertadas, las siguientes declaraciones, relacionadas con la ley de tacha que se piensa aprobar contra determinados elementos del pasado régimen:

«Somos partidarios de la tacha—nos dicen Monet y Valdés Caro—por estimarla justa y democrática. Justa, porque con ella no se hace más que castigar a los responsables directos de la Dictadura, privándolos solamente del sufragio pasivo, mientras ellos, durante tres años, privaron del sufragio activo y pasivo a una considerable legión de ciudadanos, que por no transigir con sus desmanes, fueron perseguidos y asesinados, y la estimamos democrática porque, de acuerdo con la nueva corriente de los pueblos, la democracia no es para nosotros una expresión lírica, sino la cabal expresión de los anhelos del pueblo sustentada por los sectores revolucionarios. En cuanto a que la tacha sea una medida antijurídica—terminan diciendo los líderes matanceros—no lo creemos así, por cuanto, revolución no quiere decir respeto a los moldes jurídicos creados, sino creación y forjación de nuevas normas».

ALFREDO LABRIT ACLARA:

El señor Alfredo Labrit Salas, Delegado del Comité Ejecutivo Provincial de los liberales de Matanzas, por Carlos Rojas, nos hace, para su publicación, las declaraciones siguientes:

«Me encontraba en la Habana cuando llegó a mi casa una invitación suscrita por los señores Fernando Lles, Luis León, José Soler y César Casas, para cambiar impresiones sobre orientación futura del liberalismo en nuestra provincia y una carta firmada por el señor Ramón Vasconcelos pidiéndome que concurriera a la citada reunión, que se celebró el 14 del actual.

No supe de la reunión a tiempo y por eso no concurrí a ella. Ahora bien, si hubiera asistido yo ese día al cambio de impresiones para el que se me invitaba, me hubiera opuesto a que se tomaran acuerdos en él, porque no se trataba de una reunión del Comité Ejecutivo Provincial, ya que ninguno de los que suscribían la invitación para el cambio de impresiones tenía atribuciones para convocar a una sesión del expresado organismo. Y luego, no veo porqué prescindir de la valiosa cooperación de mi buen amigo el doctor Rafael Iturralde, que pone todo cuanto vale a la disposición del Partido Liberal a cambio de nada, pues soy de los que opinan que el liberalismo resurgirá en nuestra provincia solamente si lo dirigen jefes como el doctor Iturralde y a su rededor se agrupan liberales disciplinados dispuestos a toda clase de sacrificios personales en bien de la colectividad.

Para renacer vigoroso, no les basta a los partidos políticos que se les autorice, por decreto, a usar un nombre y un emblema conocidos. Deben volver a la vida pública, yarantizados por hombres en quienes confíe el pueblo y que hagan olvidar errores de otros tiempos y de otros jefes.

Matanzas conoce a Iturralde y confía en él.

La Habana, abril 22 de 1935.

Alfredo Labrit.

JEFES DEL CND EN LAS VILLAS

El señor A. González, desde Sagua la Grande, nos envía, con el ruego de que sea publicada, la siguiente aclaración en relación a una información publicada en la cual, por olvido, se omitieron distintos nombres de valiosos elementos integrantes del CND:

«En las declaraciones hechas por el señor Gil Novoa, dice entre otras cosas, haciendo justicia a los meritísimos comandantes Justiniano Pedraza y Enrique Robau López y a los doctores Manuel Orizondo, Rafael Pérez Morales y Veitia y otras personas muy valiosísimas por cierto: dice que estos elementos dirigentes de la CND en la provincia no fueron cooperativistas, ni desempeñaron puestos ni obtuvieron actas en las farsas electorales del régimen caído.

«Queremos aclarar que el comandante Juan Bautista Fernández, Jefe del CND en el término de Cienfuentes, el señor Marcelo de Armas, Jefe del término de Encrucijada, así como el capitán Carlos Menéndez, Delegado a la Nacional, a la Provincial y a la Municipal de la ciudad de Sagua la Grande, tampoco fueron cooperativistas, ni ostentaron actas para cargos electivos ni mucho menos tuvieron prebendas de ninguna clase del Gobierno del general Machado; que siempre siguieron y siguen las orientaciones del máximo jefe General Mario G Menocal.

«Hacemos estas declaraciones, pues to que las personas son altamente conocidas en la provincia de Santa Clara por la ejecutoria de toda su vida y además por la participación directa en la oposición contra el régimen de tiranía que combatieron rudamente al lado del caudillo de las Tunas».

MOVIMIENTO DE PASAJEROS POR LA VIA AEREA

Pasajeros llegados de Miami:

A bordo del avión de la Pan American Airways System «Southern Clipper», que arribó ayer por la mañana, procedente de Miami, llegaron los pasajeros siguientes: Kate Greyer, Andrés Hernández, Manuel Herrera, J. Henry Hersch, Maris Ryan, Claude T. Lonney, George E. Walker, James M. Doyle, Bejamín Rich, Muriel C. Humbert, Mildred P. Humbert, Mae R. Horan, Clara W. Seelman, Geroge Seelman Jr., Abraham Teitelbaum, G. Grant Mason, Luisa Carone, Consuelo Bullos, Annie H. Pawley, y Julián de Ayala.

Pasajeros llegados del interior:

En el avión trimotor de la Compañía Nacional Cubana de Aviación, que arribó ayer, procedente de Guantánamo y ciudades intermedias, llegaron los pasajeros siguientes: Ida L. Hadge, procedente de Guantánamo; Luis Preval, R. W. Simpson, y B. H. Fickmore, procedentes de Santiago de Cuba; Armando Miró, procedente de Morón; Adalberto Orefiche, procedente de Cienfuegos.

Pasajeros salidos para Miami:

A bordo del avión «Southern Clipper», de la Pan American Airways System, que salió ayer por la tarde para Miami, embarcaron los pasajeros siguientes: Mae R. Horan, Loretta L. Framil, Elmer Zechoerner, Charles Brown, Helen Rogers, Arthur W. Mangold, Jerome F. Nachtman, Mary Singerm, Mae Janiga, Ida, L. Hodge, Ralph Simpson, Edward Mosero, Elsie Moser, Eduardo González, Raúl E. Lissarrague, Juan Fernández de Castro, Antonio Corcalles, Mariano Guás, María Byrd y Aurelio Serra.

Pasajeros salidos para el interior:

En el avión regular de la Compañía Nacional Cubana de Aviación, que salió ayer por la mañana a las 7 y 30, del aeropuerto de Rancho Boyeros, para Guantánamo y ciudades intermedias, embarcaron los pasajeros siguientes: Angelo Parets, para Cienfuegos; Lloyd Gorder, para Camagüey; Turner M. S., Turner G. B., Franklin López, y J. A. Busch, para Santiago de Cuba.

Información Telegráfica

DEL INTERIOR DE LA ISLA

Por nuestros Corresponsales a través del hilo directo del DIARIO

HABANA

NUEVOS NOMBRAMIENTOS

MARIANAO abril 25. DIARIO. Habana.—Han tomado posesión de sus cargos en el día de hoy, el Presidente de la Junta de Educación y el Juez Municipal de esta localidad, no habiendo podido efectuarlo el Jefe Local de Sanidad, quien fué obstaculizado, originándose por ese motivo un fuerte escándalo.

Para Presidente de la Junta fué designado el doctor Antonio Millas y para Jefe de Sanidad el doctor Antonio Vignau. MARTINEZ, Corresponsal.

LA JUNTA DE EDUCACION DE SANTIAGO DE LAS VEGAS

SANTIAGO DE LAS VEGAS, abril 25. DIARIO. Habana.—Hoy quedó constituída la nueva Junta de Educación, integrada por el doctor Gustavo Galsinena como Presidente y como miembros, los doctores Martínez Nebot, Juez Municipal y Arsenio Minsal, Jefe Local de Sanidad. De Secretario continúa el señor Ramón Arce. EVA ROJAS. Corresponsal.

LA NUEVA JUNTA DE EDUCACION DE GUANAJAY

GUANAJAY, abril 25. DIARIO. Habana.—Se constituyó hoy la nueva Junta de Educación, integrada por los doctores Sotolongo, Juez Correccional; Regal, Jefe de Sanidad y Moreno, ex-Alcalde Municipal.

La designación del señor José Moreno como Presidente de ese organismo fué recibida con unánimes aplausos. La señorita María Aguilar, inspectora de Escuelas Privadas, representó a la Superintendencia en el acto.

ALARMA EN GUANAJAY POR LA SUCIEDAD DEL RIO CAPELLANIAS

La población está alarmada por la suciedad del río «Capellanías», cuya limpieza y canalización no ha sido dispuesta aún por la Secretaría, pese a las gestiones realizadas. Se teme el desarrollo de una epidemia con motivo de las miasmas pestilentes procedentes de dicho río. Siendo grave el peligro de la salud pública, ha comenzado la vacunación antivariolosa. PEON. Corresponsal.

LA JUNTA DE EDUCACION DE SAN JOSE DE LOS RAMOS

SAN JOSE DE LOS RAMOS, abril 25. DIARIO. Habana.—Hoy a las doce del día, tomó posesión de la Presidencia de la Junta de Educación el señor Carlos Rodríguez. Corresponsal.

TOMO POSESION LA NUEVA JUNTA DE EDUCACION DE GUINES

GUINES, abril 25. DIARIO. Habana.—A las doce del día, en el local ocupado por las oficinas de la Junta de Educación, el doctor Blanco, inspector de este Distrito, como delegado del Superintendente doctor Jardines, dió posesión a los nuevos miembros de la Junta de Educación, doctores Julio Garcerán Sousa, Juez Municipal y Correccional; José Antuña Tavío, Jefe Local de Sanidad y doctora Africa Fernández Iruela, Presidenta que seguirá actuando como delegada del Secretario doctor Anaya Murillo. MARCELINO SUAREZ, Corresponsal.

LA JUNTA DE EDUCACION DE AGUACATE

AGUACATE, abril 25. DIARIO. Habana.—Hoy tomó posesión la nueva Junta de Educación, integrada por el Dr. Fernando García como Presidente, y los doctores Portela y Caballero, Jefe de Sanidad y Juez Municipal, respectivamente, como vocales.—**Fernández Hoyos**, Corresponsal.

MATANZAS

PROCESADO CON EXCLUSION DE FIANZA

MATANZAS, abril 25. DIARIO. Habana.—Hoy fué procesado con exclusión de fianza Belén Rodríguez, a quien atacó a tiros cuando regresaba de un velorio en la residencia de Florentino Rodríguez, en la finca Arango, barrio de Palmillas, hiriéndolo mortalmente, de cuyas lesiones falleció. LOVIO, Corresponsal.

ANIMADO BANQUETE DE LOS VIAJANTES

CARDENAS, abril 25. DIARIO. Habana. Los viajantes de esta ciudal han celebrado esta noche un cordial ágape en el Hotel Louvre, con motivo de cumplirse el 26 aniversario de la Asociación a que pertenecen.

Hicieron uso de la palabra los señores Victoriano González, director de «La Democracia», y el señor Agustín Arrieta, prestigioso miembro de la colonia española, resultando los brindis elocuentísimos.

Los principales organizadores de tan simpático acto lo fueron los señores Ismael García, Avelino Iglesias, Antonio Santana, Manuel Arias y Jenaro Suárez. —GONZALEZ BACALLAO, Corresponsal.

SANTA CLARA

LA NUEVA JUNTA DE EDUCACION DE CIENFUEGOS

CIENFUEGOS, abril 25. DIARIO. Habana.—Hoy quedó constituída la nueva Junta de Educación local, integrada por el Licenciado Pedro Fuxá Seuret, abogado y notario, como Presidente; y los doctores Federico G. Bosch, Jefe de Sanidad, y Antonio María Viera, Juez Municipal, como vocales, siendo ratificado en su cargo el Secretario, señor Francisco Ros. Asimismo, todo el personal de la Junta fué ratificado.

EL SERVICIO DE CABOTAGE CON EL PUERTO DE CIENFUEGOS

Se encuentra en esta localidad el señor José Maceo Verdecia inspector especial de Hacienda, con objeto de resolver las diferencias existentes hace tiempo entre los comerciantes y gremios portuarios con la Compañía Naviera de Cuba, que retiró los servicios de vapores de este puerto. Con el arbitraje del inspector Maceo y del Administrador de la Aduana señor Gabriel Díaz, podemos dar por seguro que se restablecerá ese importante servicio de cabotage con Cienfuegos.

MOVIMIENTO EN LAS OFICINAS DE CORREOS Y TELEGRAFOS

En la oficina de Correos local se han declarados extinguidos los servicios de los empleados Armando León, Josefina Menéndez, Pedro Hernández, José Hidalgo Villalón, Salvador Guerra, Froilán Flores, Delia García, Tomás Machín, Félix Rodríguez y Eugenio Solano. Pasa a la plantilla de Santa Clara, Julio Morejón. Siendo nombrados para sustituírlos: Juan Antonio Rubiella, Elsa Jiménez, Bonifacio García, Modesto Alonso, Luis F. Cobo, Alejandro Martín, Daisy Martínez, Carlos Fernández, Vicente Collazo, y Rafael Beldarrain. También en Telégrafos se han registrado cesantías. OBDULIO, Corresponsal.

ORIENTE

PONCHE EN HONOR DEL PERIOTA RODRIGUEZ SAVON

HOLGUIN, abril 25. DIARIO. Habana. Los periodistas de esta ciudad ofrecieron esta noche en el Centro de Veteranos un exquisito ponche al compañero Evaristo Rodríguez y Savón, pronunciándose por tal motivo elocuentes y fraternales discursos.—GONZALEZ ALVAREZ, Corresponsal.

CELEBRACION DE UN CONSEJO DE GUERRA

SANTIAGO DE CUBA, abril 25. DIARIO, Habana.—Se celebró el Consejo de Guerra contra Mario Roja Leyva, acusado de agredir al Administrador de la Aduana de Guantánamo durante la pasada huelga. El juicio quedó concluso para sentencia.

CONDENADO A CUATRO AÑOS POR INCITAR A LA HUELGA

En la tarde de hoy se dió a conocer el fallo del Consejo de Guerra que juzgó a Antonio Reytor, obrero tranviario acusado de incitar a la huelga, siendo condenado a cuatro años, dos meses y un día de prisión.

El mismo Tribunal absolvió al obrero Fermín Prieto, acusado de incitar a la huelga en Rioseco, término de Banes, así como a Antonio Tamayo, que fué Jefe de Telégrafos en Babiney, término de Bayamo, acusado también de incitar a la huelga.

DETENCION DE UN RECLAMADO

Se encuentra preso en el Cuartel Moncada José Angel Bello, reclamado por las autoridades habaneras. Será embarcado mañana.—García, Corresponsal.

FALLECIO UNA JOVEN QUE HABIA ATENTADO CONTRA SU VIDA

SANTIAGO DE CUBA, abril 25. DIARIO. Habana.—Falleció en el Hospital Civil a consecuencia de las terribles quemaduras que se produjo, la joven Esperanza Silva, de 17 años, quien atentó contra su vida por tener celos de su marido.

TOMA DE POSESION DEL NUEVO PRESIDENTE DE LA JUNTA DE EDUCACION

A las doce del día tomó posesión el nuevo presidente de la Junta de Educación, comandante Manuel de Granda, actual secretario de la Administración Municipal.

El acto, sencillo, fué presenciado por las autoridades escolares, manifestando que aceptaba dicho cargo honorario como un sacrificio para cooperar en pro del bienestar de Cuba desde la enseñanza, y ayudar al Gobierno a sacar a flote el prestigio y la dignidad cubana por medio del orden y la paz.

JUICIO ORAL EN CAUSA POR DOBLE ASESINATO

Se está celebrando en la Audiencia el juicio oral en causa 542 del año de 1933, del Juzgado de Instrucción de Victoria de las Tunas, por un delito de doble asesinato, contra Irenco Avila Hechavarría, Miguel Avila Leyva y Leovigildo Avila Leyva, acusados de ser autores de la muerte de los hermanos Juan y José Fonseca Hechavarría, a los que separaron la cabeza del tronco después de cometer el crimen.

El hecho ocurrió en la finca «La Esperanza», barrio de Ojo de Agua.

El Fiscal solicita doble pena de muerte. El doctor Lorié Bertot actúa de defensor.

NO HABRA TRASLADOS DE ESCUELAS RURALES

El Superintendente Provincial de Escuelas, doctor Cano, declaró que mientras desempeñe el cargo no habrá ningún traslado de escuelas rurales a centros urbanos, estimando que en el pueblo existen más recursos, estimando más necesarias las escuelas rurales, única luz que alumbra a los pobres niños campesinos.

EN FAVOR DE «YAYO» GALVEZ

Intenso movimiento de opinión se desarrolla en los términos de Puerto Padre y Victoria de las Tunas en favor de «Yayo» Gálvez, acusado de ser cómplice de Jaime Greistein en la colocación de una bomba en Puerto Padre. El Consejo de Guerra comenzará la próxima semana, estando a cargo de esos Términos y las fuerzas, solicitan clemencia del teniente coronel Rodríguez en caso de que sea condenado a muerte.

NUEVOS CASOS DE POLIOMIELITIS EN «CHAPARRA»

Nuevos casos de Poliomielitis se han presentado en el central «Chaparra», habiendo ocurrido la defunción de una niña de cinco años. Se ha instalado un lazareto en el batey del central, cedid opor el Administrador al Jefe de Sanidad, doctor Canova, para instalar a los pacientes.

García,
Corresponsal.

PETICION DE ENUMERADORES

HOLGUIN, abril 25. DIARIO. Habana. Una comisión de enumeradores del censo me visitaron hoy, interesando hiciera gestiones cerca del Gobierno para que se les abonen sus haberes devengados, ya que la mayoría están atravesando una difícil situación económica. Estimo como un acto de justicia, que el Presidente Mendieta atienda las peticiones de los referidos empleados. Corresponsal.

M.E.C.D. 2016

DE DIA EN DIA

Un señor Cabranes me alude, en carta que le escribe al compañero Aristigueta sobre el debatido problema de la Ley del Cincuenta por Ciento.

Y lo hace en estos términos:

«...más suerte tienen los chinos, que según dice su compañero Tartarín de Tarascón, se les enseña y se les da derecho a saber que «China es para los chinos» y no para los extranjeros».

Pero, aunque Aristigueta ya explica el motivo de mi referencia al lema de los nacionalistas chinos (que fué, en efecto, como ejemplo de que los chinos tampoco tragaban a los agentes soviéticos de Rusia), creo oportuno aclarar que mis simpatías hacia todos los nacionalismos están concretadas a aquellas tendencias nacionalistas que no impiden a los hombres de los distintos pueblos tratarse como seres humanos.

«Cada uno en su casa y Dios en la de todos» es una sentencia vulgar aplicable al caso, que puede servirle de base a un buen programa.

Mas en lo económico, sobre todo, hay que tener un poco de calma para llegar a disfrutar de una relativa independencia. En lo político eso es, por el contrario, bastante fácil: un territorio, una bandera, un himno, un ejército y ya está el café. Es cosa que se logra, a veces, en veinticuatro horas...

¿Cuánto se tarda, en cambio, para que una nación pueda decir «toda la economía nacional debe ser para nosotros, porque tenemos la suficiente población, el capital necesario y la preparación adecuada»?... A veces, como en el caso de China, no obstante ser los chinos numerosos como las arenas del mar, notablemente inteligentes y poseedores de una cultura propia que acaso sea superior a la occidental, se tardan cuatro o cinco mil años.

Y tratar de anticiparse a los acontecimientos de esas evoluciones sociales, siempre será un disparate.

Aquí y en China.

Y vamos a hablar de otro compañero: de Gustavo Urrutia.

Nos dice el dilecto redactor de la plana dos del DIARIO, que al entrar en el resurgimiento de la política «la mujer ha caído en un mutismo interesante».

Y apunta probable causa de ese mutis:

«La Revolución entra ahora en una fase política que no tiene motivos para entusiasmar a la mujer, acaso un tanto cohibida por el temor a lo desconocido».

Es un concepto que resulta extraño en un compañero que piensa tan detenidamente las cosas.

Porque si es el temor a lo desconocido lo que tiene cohibidas a nuestras damas y damitas en edad electoral, precisamente ahora que se inicia el desenvolvimiento pacífico y normal de la lucha cívica, es un temor que les ha entrado completamente a destiempo.

Por consiguiente debe ser otro el motivo que las ha decidido a poner punto en boca.

¿No será, a lo mejor, que, obtenido el voto, se disponen a hablar por el elocuente lenguaje de las urnas?

Demostrarían con ello tener un sentido de la realidad que no han tenido muchos santos varones, los cuales se obstinan en seguir consumiendo turnos sobre asuntos que ya están suficientemente discutidos y que ya, cuanto antes, debieran ser sometidos a votación.

Tartarín de TARASCON.

Cuba no ha cubierto su cuota de tabaco este año para los Estados Unidos, según un informe Oficial

Estaba fijada para 18.173,340 libras y solo exportó en 1934, 15.938,390 libras, faltando, por tanto un 12.3%. Más de 200 millones de pesos exportó México al Norte en solo un año

(NOTICIAS DE LA SECRETARIA DE ESTADO)

El señor Francisco S. Méndez, Cónsul de Cuba en Tampico, envía a la Secretaría de Estado el reglamento de Cámaras Bancarias de Compensación Local, aprobado con fecha 15 de marzo último, por todas las instituciones de crédito de la ciudad de México.

El citado reglamento está a la disposición de quien pueda interesarle, en el Negociado de Comercio Internacional de la Secretaría de Estado.

LA EXPORTACION DE TABACO

El Agregado Comercial de la República en Washington, señor Pedro P. de Aguiar, informa a la Secretaría de Estado sobre exportación de tabaco cubano a los Estados Unidos de América, que ha hecho público la División del Tabaco del Departamento de Comercio, que según datos extraoficiales basadas en estadísticas locales sobre el tabaco y sus productos exportados a los Estados Unidos, de Cuba, ésta no ha cubierto su cuota americana para 1934, fijada en 18.173.340 libras, de acuerdo con el programa de ajuste agrícola. Las exportaciones a los Estados Unidos han sido calculadas en 15.938.390 libras, faltando para cubrir la cuota en un 12.3 por ciento.

Se esperaba desde el mes de octubre, que Cuba no podría cubrir la cuota asignada de acuerdo con el programa de ajuste agrícola y el nuevo tratado de reciprocidad. Aunque los 3.054.000 tabacos exportados durante el año pasado muestran un gran margen por encima de las exportaciones durante los años 1932-33, quedan sin embargo, muy por debajo de las 11.466.000 unidades exportadas durante el año 1931 y mucho más por debajo de las exportaciones de 1927-31, cuyo promedio fué de 26.648.000 unidades por año.

Como esto pudiera servir de base para una disminución a la cuota asignada a Cuba, es por lo que el referido Agregado Comercial en Washington, envía el citado informe.

LAS IMPORTACIONES MEXICANAS

El Encargado de Negocios ad-interim de la República en México informa a la Secretaría de Estado que el Departamento de Economía Nacional acaba de dar a conocer las cifras definitivas de las importaciones realizadas en México durante el año de 1934, comparadas con las de 1933, y, según los datos, se ha registrado un aumento en el valor de dichas importaciones de más de un 36 por ciento.

Los datos oficiales hacen saber que el valor de las importaciones de 1933 fué de $2.44.475.056.00 habiendo alcanzado en 1934 un valor de la cantidad de 333$.973.908.00. Por la relación estadística que a continuación insertamos se puede observar que el mayor aumento proporcional, comparados los dos años de referencia, correspondió al Canadá y al Japón.

Las cifras concretas de las importaciones son las siguientes:

Año de 1933	
Estados Unidos	$146.544.193.00
Gran Bretaña	21.752.563.00
Alemania	29.263.691.00
Francia	16.481.220.00
España	5.999.805.00
Suiza	4.405.956.00
Suecia	3.116.608.00
Italia	2.092.172.00
Holanda	3.229.720.00
Japón	1.431.974.00
Bélgica	2.018.921.00
Canadá	964.523.00
Otros países	7.122.921.00
Año de 1934	
Estados Unidos	$202.704.164.00
Gran Bretaña	35.956.196.00
Alemania	34.390.493.00
Francia	16.609.956.00
España	7.675.991.00
Suiza	5.112.3828.00
Suecia	4.381.896.00
Italia	3.934.206.00
Holanda	3.602.275.00
Japón	3.028.045.00
Bélgica	2.594.167.00
Canadá	2.321.369.00
Otros países	11.662.318.00

El aumento proporcional queda indicado a continuación, según el porcentaje:

	Aumentó en %
Estados Unidos	38.3
Gran Bretaña	65.3
Alemania	17.5
Francia	0.8
España	27.9
Suiza	16.0
Suecia	40.6
Italia	88.0
Holanda	11.5
Japón	104.3
Bélgica	28.5
Canadá	114.1
Otros países	63.7

El examen de los datos anteriores indica que el aumento observado se debe, en parte a un aumento efectivo en el volumen de las importaciones y en parte al alto cambio existente entre la moneda mexicana y las divisas extranjeras.

INGRESOS CONSULARES

El Negociado de Contabilidad Consular de la Secretaría de Estado remitió el día 24 del actual, al Tesoro General de la República la cantidad de $$15.465.73, importe de las recaudaciones consulares de Amberes, Gante, Génova, Milán, Nápoles, Palermo, de Marzo de 1935 (Génova y Tokio de Febrero de 1935).

PASAPORTES Y CIUDADANIAS

El Negociado de Ciudadanía y Migración de la Secretaría de Estado, expidió en el día de hoy Pasaportes a María González y Ramos; Gaspar Porcell y Alemany, Esteban Varona y Ferrer, Celestino Fernández y Suárez, Alberto Carrillo y Angulo, Julia Pérez y Alvarez, José Peña y del Barrio, Alejandra Hernández y Morales. Certificados de Nacionalidad a María González y Ramos, Manuel Hernández y Jiménez, Juan Martínez y Campos, Antonio Ruiz y Azoy.

TOMO POSESION

Por cablegrama de fecha 23 de los corrientes, comunicó haber tomado posesión de su cargo de Cónsul de Cuba en Norfolk, Virginia, el señor Salvador Arduín y Godoy.

OFICINA CONSULAR

Por comunicación de fecha 1 de marzo último, el Cónsul de Cuba en Lyon, señor Emilio Cancio Bello, informa haber quedado instalada la oficina consular de aquel distrito.

IRAN LAS AGRUPACIONES DE ESPECTACULOS A PALACIO A DEFENDER SUS ASPIRACIONES

El señor Julio Tarride, Secretario de la Federación de Agrupaciones de Espectáculos de Cuba, nos participa, que con motivo de las informaciones dadas a conocer por la prensa, de la visita de los empresarios cinematográficos al Sr. Presidente de la República, han solicitado una audiencia, con el fin de interesar su protección a la clase teatral cubana.

Desea la Federación mencionada, presentar al Jefe del Estado los datos necesarios, para demostrar que son objeto de un «look-out» y los derechos que tienen a defender sus intereses.

En el vapor "Quirigua" pasó ayer por la Habana la esposa del famoso explorador Byrd

El vapor «Siboney» ha llevado una buena carga de productos cubanos. Otra excursión de agentes de turismo. La Aduana ha recaudado más de dos millones y cuarto de pesos este mes

INFORMACION GENERAL DEL PUERTO DE LA HABANA

Procedente de Veracruz, llegó ayer el vapor correo americano «Siboney», de la Ward Line, que trajo carga general y pasajeros para la Habana, y carga general y pasajeros para New York para donde salió ayer tarde.

Por este barco llegaron. Avelino Montes, Josefina Montes de Molina, el inspector de consulados de los Estados Unidos Nathaniel P. Davis, y señora; Obdulia Montes de Molina, Carl F. Mooré y señora, Jorge C. Rabasa, los luchadores Luis Núñez, Nicolás T. V. Gallardo, Francisco S. Quirós y Dougas Hendson, y el pelotero cubano Emilio Sardá y señora.

También llegó como polizón, y ha sido recluído en Tiscornia hasta que sea reembarcado para su país el músico mexicano Alfonso Valdés.

Los que embarcaron

En el «Siboney» embarcaron para New York, Max Abraham, Pascuale di Russo, Fred Hachen, Peter Green, Julio M. Kramer, Mayor Levis, José T. Alvarez, Evangelina González, Dora Campbell, y otros.

El «Siboney» tomó la siguiente carga en la Habana: 250 líos de cuero, mil tercios de tabaco, 100 pacas de esponjas, cinco mil sacos de patatas, mil sacos de azúcar, cinco mil sacos de vegetales y 900 atados de madera.

Los que llegarán hoy

Hoy llegarán los siguientes barcos: el turbo eléctrico «Virginia», de la Panama Pacific Line, que trae 16 pasajeros para la Habana y conduce carga y 358 pasajeros en tránsito para New York; el «Metapán», de Tela, con frutas y pasajeros en tránsito y pasajeros para la Habana, y el «Amapala», de New Orleans, con carga, 7 pasajeros para la Habana y carga y 14 pasajeros en tránsito.

Los que llegarán mañana

Mañana, sábado, llegarán los siguientes barcos: el alemán «Orinoco», procedente de Veracruz; el inglés «Reina del Pacífico», de Vigo; el americano «Oriente», de N. York, y el americano «Cuba», de Tampa y Key West.

El «Quirigua»

De Cristóbal llegó ayer el vapor americano «Quirigua», de la Flota Blanca que trajo dos pasajeros para la Habana y 43.000 racimos de plátanos, 14 tortugas vivas, 3.384 sacos de café y un atado de armadillos para el Instituto Rockefeller.

La esposa del explorador Byrd

En este barco llegó la esposa del almirante Byrd, explorador del Polo Antártico, al que visitó en Nueva Zelandia y ayer mismo continuó viaje por la ruta de la Florida para su hogar.

Riña

Por haber sostenido una riña en el muelle de Luz, fueron arrestados José Vázquez de Lamparilla 19, y Herminio Castillo, de Martí 4.

Salidas

Salieron ayer el «Siboney» y el «Quirigua», para New York; y el «Cuba», para Key West.

Vienen en el «Oriente» agentes de turismo

En el vapor «Oriente», de la New York and Cuba Mail Steamship Co. (Ward Line), que llegará el sábado procedente de New York, viene la tercera excursión de agentes de turismo que dicha Compañía ha invitado este año para que visiten nuestra capital y comprueben los muchos atractivos que la Habana ofrece al turista y la tranquilidad que actualmente prevalece en toda la República, que es una garantía para la seguridad del turista, viajero de placer que sólo busca distracciones y nuevos horizontes.

El éxito alcanzado por las dos últimas excursiones, ha motivado esta tercera, cuyos resultados no se han de dejar esperar, pues las demandas de reservaciones de pasajes y solicitudes de información sobre excursiones de verano a la Habana aumentan de día en día lográndose paulatinamente desvirtuar las noticias propaladas por la prensa norteamericana con motivo de la reciente huelga, que tuvo por consecuencia la desaparición casi total de la corriente turística hacia nuestras playas.

Todos estos agentes de turismo son invitados por la Ward Line sin gasto alguno para los mismos, dando dicha Compañía una vez más, prueba de no escatimar esfuerzo alguno en la obra de recobrar el turismo que tantos beneficios significa para la nación.

A fin de que los agentes de turismo conozcan las nuevas obras que se vienen realizando en la Plaza de la Catedral y en la Avenida del Puerto, los mismos serán conducidos en máquinas, cedidas graciosamente por el Sr. Manuel Valdés, conocido agente de excursiones de esta ciudad. Igualmente los hoteles «Nacional», «Lincoln», «Plaza» y «Parkview» les brindarán cocktails, comidas y un té bailable, a fin de hacer la estancia de dichos agentes de turismo en la Habana un evento de grata recordación.

He aquí el grupo de agentes que llegará mañana en el «Oriente»:

Mr. Edward F. Albright, de la Travel Associated, de New York.

Mr. y Mrs. Rolf Augustin, de la Ramírez Travel Bureau, de N. York.

Mr. Eugene Cohen, de la Pearless Travel Bureau, de New York.

Miss. Frances L. Curtis, de la Specialized Travel Service, de Philadelphia.

Mr. y Mrs. D. T. Farrington Jr., de la Travel Bureau, de Waterbury, Connecticut.

Mr. Johns Kelly, de la Pearless Travel Bureau de N. York.

Mr. y Mrs. Thomas McCabe, de la James Boring Company, de N. York.

Mr. y Mrs. Joseph Miller, de la Tourist Travel Bureau, de Port Chester, N. Y.

Mr. y Mrs. Max Pollet, de la Flick Travel Service, de Albany, N. Y.

Mr. y Mrs. George W. Pratt e hija, de la Ward W. Jacobs and Company, de Hartford, Conn.

Mr. y Mrs. Graeme Riddle, de la Shreve S. S. Agency, de Atlantic City.

Mrs. Alma Erick Weil, de la Wm. L. Strauss and Son de N. York.

Mr. George Henshaw, de la New York and Cuba Mail Steamship Co.

Mr. D. A. Brito, de la New York and Cuba Mail Steamship Company.

De la Aduana

Relacionado con distintos asuntos de la Aduana, estuvo conferenciando con el comandante Mariné, el Administrador de la Aduana, Sr. Alberto Belt.

También dicho funcionario se entrevistará posiblemente hoy con el Sr. Presidente de la República, con objeto de buscar un crédito para poder dar nombramientos definitivos a un grupo de 16 empleados de la Aduana que prestaron servicios durante la huelga, y que aún carecen de nombramientos.

El Jefe de la Marina

El Jefe de Estado Mayor de la Marina teniente coronel González, visitó ayer al Administrador de la Aduana, tratando de distintos asuntos.

Los capitanes del Puerto

También visitaron ayer al Administrador de la Aduana, el Capitán del Puerto, Sr. Eduardo Hernández, y el Segundo Capitán, Sr. Ferrer Rodríguez, este último en visita de cortesía, por haber tomado posesión de dicho cargo.

La recaudación

La Aduana recaudó ayer la cantidad de 70 111 pesos 56 centavos. Unida esa suma con lo recaudado en los días que van de mes, resulta un total general de 2.255.324 pesos 31 centavos, por cuyo motivo ya puede asegurarse que será de tipo alto la recaudación que la Aduana realice durante el presente mes de abril.

Prohibidas las visitas

Por orden superior, sólo los empleados que tengan que despachar los barcos, podrán penetrar en los vapores «Cuba» y «Munargo».

El servicio de vacunación

Durante todo el día de ayer estuvieron los señores médicos del puerto vacunando a cuantas personas se presentaron en dicho departamento, y las cuales tienen que tener contacto con los barcos

Por la mañana, entre 8 y 12 del día, se organizó todo el personal de la Sanidad marítima, expidiéndose los certificados a los interesados, mientras los señores Ruiloba, Alonso, del Valle, Alberni, Busto y Plasencia vacunaban a los que acudían.

Dichas oficinas de los médicos del puerto fué visitada por la mañana por el Director de Sanidad, Dr. Domingo Ramos a quien acompañaban los doctores Rosell y García Hernández, y el empleado Sr. Valle y el doctor Roe, delegado de la Sanidad norteamericana en la Habana.

Estos trabajos de vacunación proseguirán todos los días hábiles hasta poder dar cumplimiento a la orden de vacunar a unas 5 o 6 mil personas que están afectadas por la medida.

Distinguido viajero

En el vapor «Orinoco», que zarpará mañana rumbo a España, partirá el señor César Guerreiro, prestigioso comerciante de esta plaza y estimado amigo nuestro. Va el citado señor Guerreiro a pasar unas bien ganadas vacaciones al lado de varios distinguidos familiares.

Grata estancia en su tierra natal y un rápido retorno deseamos al caballeroso señor César Guerreiro.

BROMAS Y VERAS

Por Joaquín ARISTIGUETA

SI yo diera a conocer las cartas de aliento que recibo, muchas de cubanos (por el estilo de esa señora Luisa Hernández que escribió el 24 una carta publicada en el DIARIO DE LA MARINA, hermosa de comprensión y fraternidad) parecería pedante: prefiero publicar las pocas que me llegan ofensivas porque me dan ocasión de refutar y destruir las falacias, los engaños y los errores en que incurren algunos cubanos, unos de buena fe y otros exaltados por un sentimiento respetable, pero equivocado. Y allá va una, modelo de pasión y de injuria a mí. Y dejo, el replicar, para mañana y hoy me quedo con el gusto de la sorpresa que se llevará el escribiente pues no sospecharía él que, con vista de sus «terribles argumentos» yo fuera capaz de enfrentármelo en público».

Dice así, este buen y descompuesto señor:

Habana, Abril 14 de 1935.

Sr. Joaquín Aristigueta.

Ciudad.

Señor:

¿Quién le ha metido en la cabeza, que Ud. cuenta con la simpatía y sensatez de la mayoría de los cubanos, como lo afirma en sus «Veras y bromas», del 13 del corriente, (que ya hace tiempo que ni son bromas y mucho menos veras), desde luego, que yo no le llamo descarado, como le dijo ese otro, porque le conozco, y sé que de cara anda Ud. abundante, pero sí he de decirle, que con lo que cuenta usted es con la antipatía de todos los cubanos, pues antes, era el periodista ameno, chistoso, siempre atento a defender cualquier causa noble (por lo menos así lo aparentaba). Pero se va a España a raíz de la última revuelta y empiezan a llegar sus crónicas, con asombro de propios y extraños, defendiendo allá, lo que aquí combate por sistema o váyase a ver por qué. Hablaba de ideales, de razones, y llega aquí y para usted ni aquí hay ideales, ni razón en nada, ni debe haber leyes que se respeten, en fin que hasta llega a atreverse en una crónica del mes pasado a echar a pelear Cubanos y Españoles, donde recordará dijo, que era preferible **morir de un estacazo, que de hambre**, y en la de ayer llega al colmo, bueno que mueve a risas. Dice textualmente: **«En cuanto al imperialismo gallego, no tiene que acabar, tiene que empezar»**. Creerá usted que porque se corrió que venía un barco de guerra hispano hacia acá, conquistarían esto por [illegible] porque no se explica otra cosa. Y sigue diciendo insensateces como esta: **«por no haberlo sido nunca, se hizo esa Ley»**. Es decir, que usted cree que España debió seguir imperando aquí y que ahora van ustedes a imperar de nuevo, porque nosotros no estamos aptos para ello. Pues le voy a hacer copia de parte de una composición poética que le mandara un célebre bardo cubano de la única revolución verdadera que ha habido en Cuba, al no menos célebre autor de «Flor de un Día» y que en este caso es una contestación a sus desmanes:

Diganos Camprodón ¿Por qué su España
sacudió el yugo cuando fué de Roma?
Y con razones lógicas y puras,
expliquenos, político, el misterio
de que, al romper sus fuertes ligaduras
como colonia del antiguo imperio,
no cayera en un mar de desventuras.
Que si era justo lo que España hacía
saliendo al cabo de clausura amarga,
No es racional que Camprodón se enoje
porque la patria mía
con fuerzas propias a su vez arroje
de cuatro siglos la pesada carga!

A no ser que usted en su locura intente, que nos metamos ese imperio por cuatro siglos más, para que no se hagan leyes que les perjudiquen.

Estaría bueno que la libra esterlina, circulara en Estados Unidos y aquí las perras gordas, por no perjudicar a ingleses y españoles.

Y no se piense que yo sea un beneficiado con la ley del 50 por ciento, pues, Rara Avis, siendo Cubano, me dediqué al comercio, después de aprender un oficio y hoy tengo un negocio, que me deja para vivir regularmente y educar a mis hijos, que es mi lícita ambición, ni tampoco que sea anti-español, pues de ellos vengo por las dos ramas, sino que hace tiempo que está usted de lo más pedante con sus defensas ridículas a los españoles, pues no hay que ver más que cómo convivimos en todos los órdenes, bailamos y nos divertimos en sociedades y reuniones, no así con chinos, polacos etc, que ya estaban invadiendo esto de manera alarmante y éstos sí que desplazan a los Españoles en todos sus negocios.

Además señor Caretudo: tengo entendido y no podrá usted rebatirlo, que dicha Ley ha de ser beneficiosa, para el futuro social de Cuba: pues aprendiendo los cubanos trabajos que hasta ahora nos estaban vedados, no nos meteremos tan de lleno en la política, (vía ésta que era la única que teníamos más rápida para llegar a emplearnos) y por consiguiente habrá menos parásitos en la sociedad, y menos carne de cañón, para futuras contiendas. Y le voy a poner un ejemplo de ese aprendizaje de que le hablo. Un joven cubano amigo mío, al principio de estar la Ley en vigor, lo emplearon de ayudante de cantinero, lleva ahora un año ahí en ese puesto, y hace unos días me dice: ¿No sabes que tengo una proposición de la Secretaría del Trabajo, para una plaza de Cantinero? «No ya de Ayudante como hasta ahora» ¿Ya vé usted? de no haber sido eso; un parásito más, y otro sobrín de cantinero y el cubano hecho un paria en su tierra a merced de los políticos.

Ahora que estas verdades, son las que usted y muchos no quieren ver, desde luego que de algo hay que vivir.

Yo hace rato tenía ganas de refutarle sus inconsecuencias y decirle que si esto no le conviene y cree está tan podrido, que se largue, porque si usted está aquí, ganándose la vida, es porque le va mejor que en otra parte y es su deber comportarse bien y respetar las Leyes.

Por otra parte no expongo estas razones por otro periódico lo que he tenido ideas de hacer, porque soy suscriptor del DIARIO hace nueve años y tengo dos anuncios en el mismo de 2x3, pero créame que en más de una ocasión, me han dado ganas de mandarlo todo al Diablo; cuando me he encontrado con sus artículos tan de mal tono como injustos; y se puede asegurar que si usted persiste en su campaña, tan fuera de lógica, como retroactiva, le hará más daño al DIARIO que un fuego en un caserío de madera. Y para que no digan que los que le censuran, no se firman, yo firmo y le doy mi dirección.

Currente Calamo.

Mi residencia: San Rafael 143 letra E, bajos.

NOTA.— Firmo con mi pseudónimo no sea que quiera hacer algún descargo, de lo que le dejo dicho (cosa que creo no hará, pues las verdades son amargas y difíciles de recordar) y no se crea que con mi firma que es conocida quise hacerle un reclamo a mi negocio.— Vale.

La Oficina Internacional del Trabajo de Ginebra pide a Cuba como Delegado al D. Sandoval

Es casi seguro lo nombre el Gobierno como representante suyo. Se asegura hay en Cuba unos 400,000 desocupados, mientras hay obreros desempeñando dos cargos. Inscripción de Sindicatos

El doctor José Antonio Bryon, Asesor Técnico de la Secretaría del Trabajo, informó ayer al señor Emilio Gaspar Rodríguez, que de acuerdo con las estadísticas que obran en su poder hay en la República una cifra aproximada de cuatrocientos mil desocupados. Agregó que son necesarias las labores del censo de trabajadores, a fin de conocer en todo momento cuáles son las labores que desarrolla cada obrero. Finalmente dijo el doctor Bryon haber podido comprobar que individuos que trabajan durante el día en los muelles, prestan servicios como empleados en determinados espectáculos nocturnos, desempeñando dos plazas con perjuicio de los desocupados.

BOLSAS DE TRABAJO

Asimismo el doctor Bryon, propuso al Secretario del ramo la creación de las Bolsas del Trabajo en cada Término Municipal, sostenidas por los ayuntamientos y supervisadas por el Departamento.

Estas oficinas se ocuparán de las altas y bajas de personal en las industrias, comercios, etc.

SOLICITAN AL DOCTOR SANDOVAL

Se recibió ayer en la Secretaría del Trabajo un escrito del señor Harold Butler, Director de la Oficina Internacional del Trabajo de Ginebra, Suiza, en el que indica como representante de Cuba a la próxima Conferencia, al doctor José Enrique Sandoval por su continuo contacto con aquella oficina y, además haber participado directamente en las organizaciones trabajadoras cubanas, estimando su presencia de gran importancia a fín de que, les informase de la aplicación de las leyes sociales en Cuba.

Según nuestras noticias es casi seguro que el doctor Sandoval sea nombrado Delegado Gubernamental a dicha Conferencia Internacional del Trabajo de Ginebra que ha de celebrarse en julio próximo.

EL JORNAL MINIMO DE LOS MENORES

En un dictamen elevado a la Superioridad el doctor Angulo, Asesor de la Secretaría del Trabajo aclara que los hijos de dueños de establecimientos no están exceptuados de cobrar el jornal mínimo. Solo están excluídos de la Ley de Maternidad Obrera y de Nacionalización del Trabajo.

Agrega que el jornal mínimo es aplicable a los aprendices, pero cuando se trate de menores de 18 años de edad, como no pueden trabajar más de seis horas diarias, entonces se les hace una rebaja proporcional.

INSCRIPCION DE SINDICATOS

Previo el examen de los expedientes respectivos el Director del Trabajo ha recomendado la inscripción de los siguientes sindicatos obreros.

Unión de Dependientes del ramo de Tabaco de la República de Cuba; Unión de Obreros de la Industria de Cigarrerías en General; Sindicato Municipal de Obreros y Obreras de la Industria Tabacalera de Consolación del Sur; Sindicato de Obreras y Obreros del Tabaco en Rama del Barrio El Rosario de Viñales; Sindicato de Obreros Panaderos y Repartidores de San Nicolás; Sindicato General de Trabajadores del central «Australia», de Jagüey Grande; y, Sindicato de Obreros Azucareros del central «Providencia».

LA CAJA DE MATERNIDAD OBRERA

Por Resolución del Secretario del Trabajo ha quedado constituída la Caja de Maternidad Obrera de la Provincia de Pinar del Río, integrada de la siguiente manera: Presidente, el Jefe de la Oficina Provincial; Vocales: por la Escuela Normal de Maestros, doctora Gloria Quirós; por el Colegio Médico, doctor León Cuervo Rubio; por las organizaciones patronales, señores Armando Aguilar y Bencomo e Isidro Pruneda Villa del Rey y por los obreros; señor Benjamín Montesinos y señora Julia Quintana.

Almorzó en la Cabaña ayer el cor. Batista

Ayer el teniente coronel Francisco Tabernilla y Dolz, M. M., Jefe del Regimiento Núm. 7 «Máximo Gómez», (La Cabaña), ofreció un almuerzo al coronel Fulgencio Batista, Jefe del Ejército Constitucional. También asistieron los tenientes coroneles Velazco, Pedraza y Galíndez, y el ayudante, capitán Ponce.

El Consejo de Guerra que debía celebrarse ayer en la Sala de Justicia del Regimiento Núm. 6 «Cuatro de Septiembre», (Columbia), contra Ramón Verano y Flores por incitación a la huelga, fué suspendido por no comparecer el defensor doctor Villiers. Dicho Consejo se celebrará hoy a las 2 p. m.

Por orden general número 72, del Cuartel General, han sido llamados al servicio activo los siguientes oficiales de la Reserva Militar: primer teniente Dr. Oscar C. Valdés y Valdés, primer teniente Dr. José M. Herrera y Gutiérrez, primer teniente Dr. Enrique A. Labernia y Saumell, primer teniente Dr. Julio A. López y Sánchez, primer teniente Dr. Martiniano Orta y Vázquez, segundo teniente Dr. Roberto Cabarrouy y Fernández, segundo teniente Dr. René R. Causa y Ramírez, segundo teniente Dr. Antonio Sánchez y Calvo, segundo teniente doctor Ernesto Arango Mestre, segundo teniente Dr. Angel Fernández y Fernández.

MAGNA DEMOSTRACIÓN DE TELAS DE VERANO.

El más importante alarde de surtido que se haya hecho hasta ahora...

Para poder exhibir sólo una parte de las numerosísimas telas que comprende hemos necesitado, además de nuestros departamentos de tejidos, todas nuestras vidrieras por Galiano y San Rafael. Las más ilustres firmas creadoras de Francia y Estados Unidos están representadas en esta Magna Demostración con sus mejores telas: crepés, chiffones, organdíes, batistas, holanes, ginghams, crash de lino puro estampado, etc.

Su visita a EL ENCANTO ahora equivale a obtener la más autorizada información de la moda. Venga usted cuanto antes.

PLANTA BAJA.

El Encanto

ELEGANTISIMAS. CORBATAS DE VERANO.

Acabamos de presentar una riquísima colección de nuevos estilos de verano exquisitamente interpretados en reps, crepés, foulard, sedas de fantasía, etc. Han sido marcadas a los consideradísimos precios que son norma en EL ENCANTO.

75c., 1.00 y 1.25

A todo hombre elegante le interesa ver estas exquisitas novedades.

PLANTA BAJA.

El Encanto

M.E.C.D. 2016

SECCION 9A

TELEFONOS:
Dirección A-3377
Jefe de Redacción. A-3205
Sección de Sports. M-7912

DIARIO DE LA MARINA

TELEFONOS:
Quejas M-7911
A. Clasificados . . A-3333

SECCION 9A

AÑO CIII — EL PERIODICO MAS ANTIGUO DE CUBA — LA HABANA, VIERNES, 26 DE ABRIL DE 1935 — ACOGIDO A LA FRANQUICIA POSTAL — PAGINA TRECE

LA ACTUALIDAD

Justo y merecido homenaje

Por LEON ICHASO

HAY que medir bien la eficaz, la fecunda, la prodigiosa labor que Ramón Alvarez ha realizado por la Colonia Española de Cienfuegos, por otras Colonias y por los Centros Regionales de la Habana, para comprender cuán justo y cuán merecido es el homenaje que con la ferviente adhesión de las asociaciones hermanas de esta ciudad de la Habana le dan sus compatriotas de la Perla del Sur.

Hemos conocido muy pocos Presidentes de entidades españolas que se hayan compenetrado de un modo tan entrañable con los intereses de su asociación y que hayan puesto tan de lleno su alma como Ramón Alvarez en su solidación, en su engrandecimiento y prestigio y en su defensa. También sabemos de muy pocos que lo hayan superado en la eficiencia, la objetividad y la oportunidad de sus iniciativas y en la entereza, serenidad de ánimo y habilidad con que se ha enfrentado en su cargo de Presidente del Casino Español de Cienfuegos con los más escabrosos problemas y las más graves dificultades y ha sabido resolverlos y vencerlos.

Por eso no extrañamos que dicho Casino le haya otorgado los títulos de Socio Fundador, Socio de Mérito, Socio de Honor y Presidente de Honor.

Desde que «La Correspondencia» de Cienfuegos, cuyo redactor-jefe era el que estas líneas escribe, lanzó la idea de fundir en un solo Centro, el del Casino Español, las distintas asociaciones españolas de Cienfuegos, tuvo en Ramón Alvarez uno de sus más decididos y fervorosos propugnadores. Ya nacida la Colonia Española, dedicó a su acrecentamiento y progreso todo aquel ahinco y celo que cabe en su espíritu vigoroso y en su sincero y ardiente patriotismo. Electo Presidente de Beneficencia, desempeñó por sustitución la Presidencia desde 1899 hasta 1912. Muy importantes las reformas que realizó durante este período en la casa social y en el Sanatorio. Cuéntanse entre ellas la reconstrucción y la ornamentación de aquélla y la adquisición de sus muebles. Desplegó después sus dinámicas actividades como Secretario general y más adelante como Presidente de Intereses Generales, hasta que en 1926 fué electo Presidente. Reelegido período tras período, lleva ya diez años en su cargo. Diez años en que, a pesar de las estrecheces y angustias de la crisis económica, ha recibido la Colonia Española de Cienfuegos taumatúrgicos impulsos. Diez años en cuyo transcurso se reconstruyeron los pabellones del Sanatorio y se instalaron servicios individuales en cada una de sus habitaciones, ventaja singular que no tuvo para sus asociados ningún Sanatorio de su clase. Se adquirieron, además, para el mismo Sanatorio, magníficos aparatos, ya de Rayos X, ya de Electro-radiografía, ya de Diatermia, Luz Alpina y Flouroscopia, ya de Sixtocomas y Autoclaves. A pesar de los gastos que suponen estos adelantos, el Casino Español cienfueguero cumplió y cubrió todos sus compromisos con sus propios recursos hasta el año 1932. Después, a fin de que pudiera atender más desahogadamente todas sus obligaciones, aun bajo los crecientes apremios de la aludida crisis económica, Ramón Alvarez le facilitó, sin interés de ninguna clase, los recursos pecuniarios que necesitaba.

No contento con todas estas proezas realizadas en pro de la Colonia Española de Cienfuegos, protegió también Ramón Alvarez a otras Colonias, como la de Sagua y la de Cárdenas proporcionándoles médicos para que pudiesen abrir los sanatorios cerrados merced a las excitaciones de la Confederación Médica. La Colonia de Sagua le recompensó estos servicios nombrándolo Socio de Mérito.

Y a propósito de esta Confederación, ¡con qué denuedo, con qué eficacia y con qué irreductible persistencia luchó Ramón Alvarez contra el injusto y absurdo cierre oficial del Sanatorio de Cienfuegos, tan maravillosamente dotado de cuanto exigen la higiene, la cirugía y la asistencia modernas!

Tan pura y tan románticamente patriótica ha sido esta labor realizada por el insustituible Presidente de la Colonia Española de Cienfuegos, que por defender sus intereses sufrió enconados ataques en los suyos propios.

Trasladado a la Habana, no sólo ha seguido laborando por dicha Colonia con el mismo celoso empeño, sino que también ha prestado el valioso concurso de sus iniciativas y de su cooperación en los más difíciles problemas a las asociaciones españolas de esta ciudad. De aquí la especial estimación con que le distinguen sus respectivos Presidentes.

La generosidad con que Ramón Alvarez ha sabido recompensar a todos aquellos que se señalaron por los servicios prestados a la mencionada Colonia, ha sido otra de sus virtudes. Testigos son los homenajes que organizó en ella en honor de los españoles desaparecidos, Cándido Díaz, Director de «La Correspondencia»; don Juan Pumariega, don Laureano Falla Gutiérrez, don Patricio Castaño y don Alejandro Suero Balbín.

Toda esta gloriosa historia va a culminar en el solemne acto con que ante las representaciones de las sociedades españolas y de los más distinguidos elementos de la sociedad habanera va a premiar la Colonia Española de Cienfuegos, hondamente agradecida, a su tan benemérito y querido Presidente.

TURQUIA DESEA CONSTRUIR EN ESPANA UN BUEN NUMERO DE BARCOS

MIL CONSEJOS DE GUERRA, PENDIENTES AUN

Han llegado a Sevilla 90 mil turistas

En la feria se instalaron 85,000 lámparas y ocupa una extensión tres veces mayor

SEVILLA, abril 25. (WP.)—Con gran esplendor y animación comenzó la tradicional Feria sevillana, calculándose en más de 90.000 los turistas que han llegado de todas partes del mundo.

En la feria se han instalado 85.000 lámparas eléctricas y ocupa una extensión triple que en años anteriores.

Hoy llegaron el Presidente del Consejo de ministros y el ministro de Comunicaciones, siendo recibidos por las autoridades.

LOS SUBMARINOS HARAN DOS CRUCEROS

CARTAGENA, abril 25. (WP.)—Se anuncia que la flotilla de submarinos realizará un crucero por el Atlántico y otro por el Mediterráneo.

MIL CONSEJOS DE GUERRA PENDIENTES

OVIEDO, abril 25. (WP.)—Aun quedan por celebrarse más de mil Consejos de guerra contra los procesados por la revolución de octubre del año pasado, existiendo el propósito de activar el procedimiento.

MURCIA DA A UNA CALLE EL NOMBRE DE LA CIERVA

MURCIA, abril 25. (WP.)—Se ha descubierto una lápida en una de las calles céntricas de esta ciudad, con el fin de darle por nombre el del ilustre inventor del autogiro, señor La Cierva.

Lea AVANCE todas las tardes. Dirigido por José I. Rivero

Las flotillas españolas de pesca que actuan en la costa de ese país, desplazan en total unas 158.000 toneladas

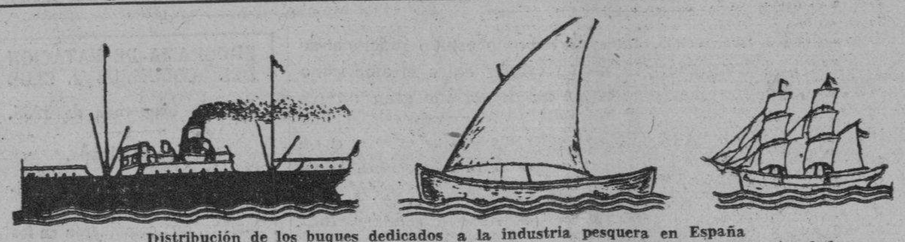

Distribución de los buques dedicados a la industria pesquera en España
VAPORES, 75,000 toneladas. BARCAS, 53,000 toneladas. VELEROS, 30,000 toneladas.

En Barcelona se encuentran establecidos en la actualidad unos seis mil judíos, de los que la mitad son sefarditas.-En España hay 20 mil

En el transcurso de cuatro siglos y medio, los hebreos que fueron un lejano día expulsados de España, vienen considerando su ideal supremo volver a residir en la tierra de sus mayores

BARCELONA, abril 25. (SE).—«Los hebreos vuelven a España...» «Los sefarditas, después de cuatro siglos y medio de ausencia, regresan a su patria...» —han empezado a decir, desde hace unos meses, algunos periódicos de provincias.—«La ola israelita en Barcelona...» ¿Es verdad? Vuelven realmente a su vieja «Sefard» los descendientes de los hebreos expulsados por los reyes católicos? Precisamente en Barcelona, que es donde reside la colonia judía más numerosa y más importante de España, ha dicho el rabino J. B. Najum:

—¡Oh, no; no vuelven! No pueden volver. Es el sueño que quizá no se realice nunca de muchas generaciones de israelitas. ¡Volver a España; vivir otra vez en «Sefard»...!

UN RABINO TURCO

El rabino Najum es turco. Vive desde hace tres años en Barcelona; pero conserva todavía los giros y los vocablos del castellano antiguo que sus ascendientes llevaron a Turquía y a los Balcanes, y que él aprendió de chiquillo. Viejo y encogido, vestido modestamente, el hongo es el único distintivo que le separa de los otros hebreos y el que le da toda la autoridad que emana de su jerarquía eclesiástica: doctor en las leyes israelitas; es decir, rabino.

—«Agora» —continúa— los sefarditas no pueden volver a España, porque, aunque a disgusto, están sujetos a los negocios y profesiones que tienen en tierras extrañas. Pero viven pensando en su «Sefard» y hablan el castellano aun contradiciendo las disposiciones de algunos gobiernos. Son varios millones...»

EL VIEJO GHETTO

A la sombra de la vieja Catedral barcelonesa, en un dédalo de callejuelas estrechas y retorcidas, estuvo antiguamente el barrio judío. Fué uno de los más florecientes de España. Sus habitantes vivieron tranquilos y felices durante varios siglos, hasta 1492, fecha de la expulsión de los hebreos de España. Luego, poco a poco, en el transcurso de los años, el barrio fué perdiendo su carácter y actualmente no queda más vestigio de sus primitivos moradores que alguna inscripción en hebreo, medio borrada por el tiempo.

Más de cuatro siglos después, hacia 1915, iniciaron el retorno a Barcelona los sefarditas fundadores de la actual colonia hebrea. Hasta entonces vivían allí unas cuantas familias israelitas; pero, además de ser escasas, estaban disgregadas, sin ningún vínculo de unión. Durante la Gran Guerra, cierto número de hebreos turcos que residían en el sur de Francia, fueron expulsados de allí y se trasladaron a Barcelona. Todavía no eran muchos, pero en seguida fundaron la Comunidad Israelita de Barcelona y la sinagoga de la calle de Balmes, que al principio actuó clandestinamente.

LLEGARON POCO A POCO

Poco a poco fueron llegando hebreos. Entre los sefarditas de Marruecos, de Turquía, de Grecia, de Francia, corrió la voz... España era, entonces —y Barcelona más que ninguna otra ciudad de la Península— la verdadera tierra de promisión... Llegaron más y más en años sucesivos. Luego fué Hitler quien los empujó fuera de Alemania. Muchos de los israelitas alemanes fueron a caer a Barcelona. Y así hoy, los tres o cuatro centenares de hebreos de hace veinte años, se han convertido en más de cinco mil...

De estos cinco mil, la mitad son sefarditas y la otra mitad «echkenazim». Los sefarditas proceden principalmente de Marruecos y de Turquía y son los descendientes de los hebreos expulsados de España.

ECHKENAZIM

Los «echkenazim» son los israelitas no españoles y tienen un origen nórdico. Son rusos, polacos, húngaros, y, sobre todo alemanes. De estos últimos, a raíz de la subida de Hitler al poder, llegaron a Barcelona grandes contingentes. Aproximadamente la mitad de ellos se quedaron allí; unos pocos se esparcieron por el resto de España; otros se marcharon nuevamente hacia países más propicios...

Pero entre los hebreos existe un espíritu de confraternidad más fuerte que en ninguna otra raza de las que pueblan el mundo. Vejados, humillados y perseguidos a través de los siglos, están acostumbrados ya, por infinitos años de adversidad, a ayudarse y protegerse mutuamente.

En toda España hay actualmente unos 20,000 judíos.

FRATERNIDAD

Así, aún cuando la enorme crecida de la población hebrea de Barcelona proporcionó a la Comunidad Israelita un trabajo abrumador, lo realizó lo mejor que pudo.

La inmensa mayoría de judíos alemanes de «echkenazim», que llegaban huyendo del nacionalsocialismo, estaban absolutamente desvalidos. Llegaban aterrorizados y hambrientos, sin dinero y sin conocer —a pesar de la facilidad con que aprenden los diversos idiomas— el español. Los israelitas de Barcelona no los abandonaron. Establecieron una sociedad— la Ezra, que en hebreo significa «protección»,— dedicada a auxiliar y proteger exclusivamente a los emigrados alemanes. Otra sociedad, llamada Beruria (beneficencia), regida por damas israelitas se encargó de repartir ropas entre los más necesitados. Al mismo tiempo se les buscó trabajo; a los que decidieron irse a otro país les facilitaron el dinero necesario para el viaje; a los que carecían de toda clase de recursos les proporcionaron unos vales de comidas para los dos restaurantes hebreos que hay en la ciudad. Luego, por las tardes, todos juntos en la sinagoga rezaban fervorosamente a su Dios para que los salvar del Reichfuhrer... En el último año de 1934 la Comunidad Israelita de Barcelona ha gastado en socorrer a sus hermanos de raza, principalmente entre los alemanes, ciento cuarenta mil pesetas.

COMO VIVEN LOS HEBREOS

Y los israelitas que se han avecindado en Barcelona ¿de qué viven? ¿En qué trabajan? ¿Qué hacen?

Siguiendo la tradición de su raza, la mayoría están dedicados al comercio. No viven como antiguamente, agrupados en un barrio, confinados allí, sin relación con nadie, y odiados por el resto de los habitantes de la ciudad. Ahora están esparcidos por toda Barcelona y ejercen el comercio con mayor o menor rendimiento, según sus posibilidades económicas e intelectuales. Hay allí hebreos muy ricos y hebreos muy pobres.

LA SINAGOGA

En un hotelito aislado que hay en la calle de Balmes, esquina a la de Provenza, está la sinagoga.

Afuera, en la calle, queda todo el ruido de una desapacible y lluviosa tarde de 1935. Dentro hay otro mundo. Estamos en el mes de «chebat» del año 5695 del calendario hebreo....

La habitación en que está instalada la sinagoga es pequeña. La presiden desde un testero, las tablas de la Ley en hebreo, y un armario donde está guardada la «Thora». En el centro hay una especie de pupitre grande: el altar desde donde reza el rabino. Muchas luces. Candelabros que sostienen bombillas eléctricas y en el centro, una gran lámpara de aceite. Treinta o cuarenta hombres —los fieles— de pie y cubiertos, están rezando...

Mejor dicho, están cantando. El rabino desde su altar inicia en hebreo una especie de plegaria, que luego los fieles contestan. Es un canto lento, monótono y triste, y le hace pensar a uno en la pesadilla de esta raza siempre perseguida, siempre nómada...

Continúa la extraña liturgia. Un momento, mientras el rabino sigue cantando, los fieles se sientan y callan. Luego vuelven a levantarse y a acompañar de nuevo los viejos cánticos; se sientan otra vez... No hay mujeres. Los hombres —se ve a simple vista— pertenecen a las más diversas nacionalidades. Todos son hebreos. Pero han nacido en Francia, en Alemania, en Rusia, en Turquía, en Marruecos... Cuando termina la oración y el rabino, después de bendecir, bebe el vaso de vino en celebración de la fiesta, la sinagoga queda desierta. Poco a poco se apagan todas las luces y los fieles van abandonando en grupos la casa.

El partido de Acción Popular da normas al Gobierno para la solución del paro obrero

El plan comprende la inversión de 225 millones de pesetas y se especifica la forma en que serán invertidos. Han sido detenidos en Cataluña los autores de un crimen misterioso

MADRID, abril 25. (SE.)—En el proyecto contra el paro involuntario, entregado al Gobierno por Acción Popular, se prorroga la vigencia de la ley de 8 de julio de 1934 y la modifica en algunos extremos.

Se fomenta el establecimiento de fondos en Cajas de Paro forzoso y se autoriza la creación de un fondo de previsión contra el paro forzoso, constituído por aportaciones obligatorias de patronos y obreros

En el proyecto que nos ocupa se crea en el ministerio de Trabajo la Junta contra el Paro. Las funciones facultadas de esta Junta serán: propugnar en época de normalidad el aplazamiento de trabajos extraordinarios y prevenir las crisis de trabajo; procurar que el ritmo de ejecución de las obras sea acorde con el paro en la comarca; coordinar las actividades—en cuanto a la mitigación del paro forzoso—de las Diputaciones, Ayuntamientos y Corporaciones públicas, y estimular las iniciativas privadas, y, por último, suplir las actividades de estos organismos mediante iniciativas especiales a cargo de sus propios recursos.

A continuación, el proyecto de ley letermina las facultades de la Junta Nacional contra el Paro, que son, entre otras: proponer al Consejo de Ministros medidas para prevenir o remediar el paro; proponer también al Consejo de Ministros la concesión de primas a Diputaciones, Municipios, Corporaciones y particulares que lo soliciten para construir y explotar obras de saneamiento de la población y vivienda rural, abastecimiento de aguas, suministro de electricidad en los campos o se propongan desenvolver actividades industriales que afecten al paro. La subvención no podrá exceder de un tercio del capital movilizado. Podrá la Junta Nacional realizar por su cuenta obras en beneficio del Estado; dicha Junta propondrá al Gobierno los medios que pueden servir de ingreso para estas atenciones.

Tendrán preferencia para colocarse los que figuren como parados en las oficinas de colocación, los que lleven más tiempo parados, ser casado, ser padre de familia de tres o más hijos.

En los presupuestos del Estado para el segundo semestre de 1935 y para el 1936 se consignarán créditos para luchar contra el paro por un importe total de 150 millones de pesetas, que se distribuirán: un millón para las nuevas atenciones que a la Caja contra el Paro ocasione el artículo 2º del proyecto; 49 millones para construcción de obras públicas; 50 millones para primas a Corporaciones públicas o particulares; 50 millones para construcción de edificios para instalaciones de servicios del Estado. En 1935—segundo semestre — se consignarán únicamente 75 millones de pesetas.

Se autoriza al ministro de Hacienda para movilizar la parte correspondiente al Estado en la contrapartida pesetas del Centro de Contratación de Monedas.

CAPTURA DE LOS AUTORES DE UN CRIMEN COMETIDO EN 1934

BARCELONA, abril 25. (SE.)—El día 19 de agosto último, en el sitio conocido por «La Viña de I-Arbós» de término municipal de Arbós (Tarragona), apareció asesinado barbaramente, el vecino de Castellet y Gornal, Juan Borrell Carreras, de 56 años de edad, casado, labrador y domiciliado en el caserío conocido por «Clariana». La víctima presentaba el cuerpo materialmente acribillado a balazos y cuchilladas.

No obstante el tiempo transcurrido y a pesar de las gestiones hechas por diferentes autoridades, no se logró desubrir a los autores del bárbaro asesinato que se creía quedaría en la impunidad.

A raíz del suceso, los Mozos de Escuadra de los puestos del Panadés, después de incesantes pesquisas y de una serie de laboriosas e ininterrumpidas gestiones, han conseguido verlas coronadas por el éxito, pues en la noche del día primero del mes actual los Mozos del puesto de Cubellas, a las órdenes del sargento Manuel Trenchs Vidal, auxiliados por los de Vilanova y Geltrú, procedieron a la detención de José Brunet y Oliach, natural de Castellet, que en la fecha del asesinato era mozo de labranza en la casa de campo conocida por «Cal Tapet» y de cuyo sujeto, a pesar de haberse encerrado en un mutismo absoluto, se consiguió después, estrechado a preguntas que se confesase autor con otros individuos, del asesinato de Juan Borrell, manifestando que fué él quien le asestó las cuchilladas.

Inmediatamente los Mozos de Escuadra se trasladaron a Castellet procediendo a la detención de Juan Piñol, Juan Torrents y Alberto Solé, el primero de los cuales se confesó autor de los disparos hechos sobre la víctima, y que, cometido el crimen, y para borrar las huellas, entregó la pistola a la joven María Gómez, soltera y vecina de Villanueva y Geltrú.

Convictos y confesos de este crimen, cuyo móvil fué resentimientos personales y que tanto apasionó a los habitantes de aquella comarca, han sido puestos a disposición del Juzgado de instrucción de Vendrell, así como la pistola y el cuchillo que emplearon en el crimen.

Algunos políticos opinan respecto a la pasada crisis

Nunca como ahora se impone el patriotismo, que no es, ni puede ser claudicación

MADRID, abril. (Correspondencia especial para el DIARIO DE LA MARINA) He aquí algunas opiniones de políticos destacados en la vida pública española, respecto a la solución dada a la crisis:

Don Alvaro de Albornoz.

Don Alvaro de Albornoz, ex ministro del Gobierno provisional de la República y ex presidente del Tribunal de Garantías Constitucionales, ha dicho:

«Como en política todo es relativo, la solución de la crisis me parece bien, con arreglo a las posibilidades del momento. Los republicanos consideraban esto como un respiro que les permitiera prepararse para un futuro próximo.

Ya en los últimos meses se hacía imprescindible la inteligencia entre republicanos, pero ahora es tanto más necesaria cuando hay que estar prevenidos y preparados para una solución netamente republicana que no podrá hacerse esperar».

Don Manuel Azaña.

El señor Azaña, ex presidente del Consejo y jefe del partido de Izquierda Republicana, conoció a los pocos momentos de hacerse pública la lista del Gobierno y la declaración contenida en la nota facilitada por el señor Lerroux, y nos hizo las siguientes manifestaciones:

«No es a las personas que viven encajadas en los partidos, sino a éstos, a quienes corresponde expresar juicios respecto al programa expuesto por el nuevo Gobierno. Izquierda Republicana, por tanto, será la que opine, y la opinión de Izquierda Republicana será la mía.»

Don Diego Martínez Barrio.

Don Diego Martínez Barrio, ex presidente del Consejo de ministros y jefe del partido de Unión Republicana, nos ha dicho:

«He sido un espectador imparcial durante la tramitación penosa de la crisis. Al término de ella, me siento satisfecho».

Don José Giral.

Don José Giral, ex ministro de Marina, ha dicho:

«No me desagrada del todo. No por lo que significa en sí, sino por lo que indica de variación de tendencia para un futuro no muy lejano»

Don Luis Bello.

«Coincido en absoluto con la opinión que emita don Manuel Azaña. Resumo mi pensamiento de la siguiente manera: Todo, menos las derechas».

Don Cirilo del Río.

Don Cirilo del Río, ex ministro de Agricultura, jefe del Partido Progresista, ha dicho:

«Estoy muy satisfecho. Dentro de las posibilidades que tenía el presidente, la solución de la crisis la encuentro muy acertada. Ha estado muy bien.

Del grado de mi satisfacción puede juzgarse por el hecho de que mi partido tiene dos ministros en el nuevo Gobierno: los señores Benaya y Zavala».

El señor Aizpun.

—Tengo la impresión de que es un Gobierno interino.

Don Miguel Maura

—No es éste el momento oportuno de opinar. Dejemos pasar este mes de sedante.

Don Julián Besteiro

—Mi juicio no es más relativo. A mi la solución de la crisis no me satisface plenamente, claro está. Ahora bien; la encuentro aceptable frente a las pretensiones, totalmente injustificadas, desde luego, de la C. E. D. A.

—¿Usted cree que el nuevo Gobierno puede dar paso a una concordia entre los grupos de izquierda, incluso el socialista?

—Respecto al partido socialista no debo decir nada. En cuanto a los grupos republicanos de izquierda, creo que pueden aprovechar bien esta tregua.

Don Abilio Calderón

—No es lo que yo esperaba. Yo aconsejé que viniese la C. E. D. A.

Don Antonio Royo Villanova

—Está visto que yo he nacido sólo para ministrable. Cada vez que voy a ser ministro pasa algo para que no lo sea. Mi opinión de este Gobierno me recuerda aquellas «largas» sagastinas para ganar tiempo.

Alguien que hablaba con el señor Royo Villanova, aludió a la nota violenta del señor Gil Robles, y el señor Royo Villanova dijo que eran impulsos naturales de la juventud, y que confiaba en que esta actitud se irá recogiendo y que tiene la esperanza de que estas Cortes no se disolverán.

Don Melchor Fernández Marial

..—El Gobierno constituído es para dar paso a otro de franca unión de todos los grupos republicanos.

Don Emiliano Iglesias

—Los acontecimientos sobrepasan las prevenciones y nos vamos encerrando en un callejón sin salida, por que los meses pasan y la prórroga presupuestaria tiene un trámite constitucional. Ignoro en absoluto cómo se ha llegado a esta solución: pero es desear, ardientemente, por bien de España y del régimen, que la política no sea una charada y la justeza, que presupone en la ciudadanía certidumbre y confianza. No debió provocarse la crisis; pero, una vez planteada, su proceso no ha debido trastornar las inquietudes que la ocasionaron. Nunca como ahora se impone a todos el patriotismo, que no es, ni puede ser, claudicación.

El Conde de Rodezno

—El nuevo Gobierno me parece un producto del desenvolvimiento natural de los acontecimientos. Era una solución esperada después de haber sido desplazadas, fuera del régimen, las fuerzas derechas que han colaborado en los Gobiernos anteriores, como consecuencia de haber vuelto a tener cotización en las altas esferas los elementos izquierdistas.

El Conde de Vallellano.

—El Gobierno que acaba de constituirse me parece una solución transitoria, hasta tanto que se abran las Cortes.

Los astilleros han recibido ya el encargo de hacer siete submarinos y otros barcos más

El Ministro de Estado abriga el propósito de conferir al señor Madariaga el encargo de imponer personalmente a los Presidentes de Argentina, Uruguay y Perú una condecoración

MADRID, abril 25. (WP.)—El periódico «Informaciones» asegura que los astilleros españoles han recibido peticiones de los representantes del Gobierno de Turquía para la inmediata construcción de siete submarinos y otros barcos similares.

La Constructora Naval Española se ha dirigido al Gobierno pidiéndole autorización para celebrar el oportuno contrato.

SE REANUDARAN LAS CONVERSACIONES PARA EL TRATADO CON FRANCIA

MADRID, abril 25. (WP.)—El ministro de Estado, señor Rocha, ha anunciado hoy que en breve se reanudarán las conversaciones para la concertación de un tratado comercial con Francia.

Hoy presentó sus credenciales al Presidente de la República el nuevo ministro de Estonia.

CAMPAÑA CONTRA LA LANGOSTA EN TRES PROVINCIAS

SEVILLA, abril 25. (WP.)—Atendiendo a los diputados de las provincias de Sevilla, Badajoz y Huelva se anuncia el nombramiento de un Comisario provisto de los medios que precise para extinguir la plaga de langosta que amenaza con destruir las cosechas.

UNA COMISION OFICIAL SE DARA A MADARIAGA

MADRID, abril 25. (WP.)—Enterado el ministro de Estado, señor Rocha, del próximo viaje a la Argentina del señor Salvador Madariaga, ha anunciado que propondrá al Gobierno que le confiera la misión oficial de imponer personalmente a los Presidentes de la Argentina, Uruguay y Perú el Collar de la Orden de Isabel la Católica que les fué concedido recientemente.

DOS NIÑOS CON DIFTERIA

El doctor Freyre reconoció en el Segundo Centro de Socorro a dos niños que presentaban síntomas de difteria. Son Gerardo Sánchez, de 4 años, vecino de Vapor 26, y Eduardo Bombo, de 3 años y residente en Colón 13. A ambos se les suministró unidades de suero antidiftérico. Ingresaron en el Hospital Las Animas.

Dos muertos y 9 heridos en un accidente

El Presidente señor Alcalá Zamora no podrá presidir el Consejo que habrá el sábado

LEON, abril 25. (WP.)—En el pueblo de Puente Almuhey, en esta provincia, descarriló un tren correo procedente de Bilbao, resultando dos muertos, dos heridos graves y siete leves.

Hasta ahora se ignoran las causas del descarrilamiento.

Los muertos se llaman Jerónimo Delgado, de 75 años de edad, y Angel Robles, de 55 años. Los heridos graves son Víctor Hernández, de 38 años y David González, de 34.

ALCALA ZAMORA NO PRESIDIRA EL CONSEJO DEL SABADO

MADRID, abril 25. (AP.)—Se ha anunciado que el próximo sábado no se celebrará Consejo de Ministros bajo la presidencia de Alcalá Zamora, debido a que el Presidente desea asistir al banquete que ofrece el Presidente del Congreso de los Diputados a los diplomáticos.

No permitirá el Gobierno que la fecha del primero de mayo sea una dictadura de clase

No consentirá que el paro sea mayor que durante la fiesta del aniversario de la República y el Ministro de Gobernación anuncia severas penas para los que contravengan sus órdenes

MADRID, abril 24. (WP.)—El ministro de la Gobernación, señor Portela Valladares, facilitó hoy a los representantes de la Prensa una nota en la que insiste en decir que el Gobierno tiene el propósito de que el primero de Mayo no se convierta en una dictadura de clase.

Anuncia Portela Valladares severísimas sanciones para quienes intenten oponerse a las órdenes del Gobierno.

Estima el Gobierno que esta fiesta nacional del primera de Mayo no debe excederse en cuanto al paro más que las demás fiestas de la República. A lo sumo, debe ser el paro igual al del 14 de abril, en que se conmemora el aniversario de la República.

Por esta razón, el Gobierno dispone que circulen los transportes, abran los cafés y los bares y restoranes, trabajen los hoteles y se continúe el trabajo en aquellos servicios considerados públicos.

MENENDEZ Y GONZALEZ PEÑA, AL PENAL DEL DUESO

OVIEDO, abril 25. (WP.)—A las doce de la noche de ayer fué trasladado desde el hospital, donde se hallaba curándose de las lesiones que recibió al arrojarse desde un piso alto a la calle cuando iba a ser sometido a un interrogatorio, al penal del Dueso, el ex diputado socialista Teodomiro Menéndez. En el penal cumplirá la pena de reclusión perpetua, porque le fué conmutada la de muerte que le había impuesto un Consejo de guerra.

También fué trasladado al mismo presidio el «general» de la revolución asturiana, González Peña, ex diputado socialista que había sido condenado a muerte.

No padezca más:
Si el mal es del
ESTOMAGO,
hígado, VESICULA,
úlcera gastro-duodenal,
COLITIS o intestinos
BISMAGEN
lo sanará.
Si ha tenido usted fracasos con otros remedios, olvídelos. La salud comienza en la primera cucharadita del polvo "Bismagen". Ensaye usted con un frasco de este maravilloso patente moderno y
bendecirá la hora en que decidió tomarlo.

VIDA ESPAÑOLA

DESENLACE

Por X. X.

LOS hechos en resumen fueron estos:

Una ciudad alegre y confiada, que vive su vita bona con la mayor tranquilidad posible.

Hay cerca de ella una cuenca minera que no se defiende bien; los precios de extracción resultan altos; el precio del carbón resulta caro...

Y a cada paso grita la ciudad:

—No es posible consentir que la cuenca minera viva mal. Hay que acudir en ayuda de esos pobres patronos ..! Hay que acudir en socorro de esos pobres mineros.

Y movía la ciudad todas sus fuerzas que por fortuna eran muchas, y se lograba indefectiblemente la ayuda que se pedía.

Luego, un minero, el señor González Peña que se convierte en personaje. Este minero mismo reconoce que no es hombre de gran inteligencia. Así se lo confesó una vez a los periódicos; así lo manifestó recientemente ante el Tribunal que examinó su causa.

No es hombre de inteligencia; lo es de acometividad. Lo convirtió en personaje el socialismo, y él fué quien se encargó principalmente de introducir en Asturias las armas del contrabando. La guardia civil le sorprendió in fraganti, junto con algunos cómplices.

Presentó su carnet:

—Soy diputado.

Y no le detuvo nadie.

Continuó así el reparto de las armas, y la organización de la revolución en Asturias, de la que había de ser generalísimo.

Y como generalísimo entró en Oviedo al frente de los mineros de la zona cuando estalló la revolución.

No tuvo Oviedo defensa: se la había desguarnecido previamente, dejándola con un mínimum de tropa. Tuvo la tropa, sin lucha, que retirarse al cuartel. No significó hazaña de ninguna clase el que entraran en una ciudad previamente desarmada unos cuantos millares de mineros que traían lanza-bombas, dinamita, fusiles y cañones en montón.

Bajo las órdenes del señor González Peña no tomaron nada en la pobre ciudad: ni el cuartel del ejército, ni el cuartel de la guardia de asalto, ni el gobierno civil, ni la catedral, ni la casa blanca, nada..

Pero no, tomaron algo: la fábrica de la Vega, o por abandono, o por traición de quien la defendía. Los tribunales militares ya condenaron a quien la defendía a cadena perpetua.

Esto fué todo; nada más. Ni los edificios, ni siquiera las calles en que hubo un grupo de gentes que se dispusieron a vender cara su vida, con armas y municiones, cayeron en poder de la revolución.

Pero a las órdenes del generalísimo, los revolucionarios mataron magistrados, asesinaron sacerdotes, fusilaron a personas completamente pacíficas, martirizaron a numerosos guardias, quitaron la vida a buen número de soldados, incendiaron una enorme cantidad de edificios, quemaron importantísimas bibliotecas, volaron con dinamita monumentos de arte, únicos en el mundo, produjeron la locura de muchas personas débiles, sometieron la ciudad a un grado inconcebible de terror...

Y se llevaron de los Bancos todos un número formidable de millones de pesetas.

Restablecida la calma, los tribunales condenaron a muerte al sargento Vázquez que había actuado a las órdenes del generalísimo.

Se ejecutó la sentencia y a la hora de morir dijo el sargento:

—Es justo que muera yo; pero espero que también se hará justicia con muchísima más causa, con quien me arrastró a mí a esta desdicha.

Los tribunales sentenciaron a muerte al Pichilato que diera orden de disparar contra un número de personas de las que murieron ocho.

Y se cumplió la sentencia.

Anteayer, un grupo de extremistas disparó contra varios oficiales de la cárcel de Madrid, cuando salían de servicio, mató dos, e hirió a otro gravemente. Ayer, fueron encontradas en una mina de Mieres unas cuantas toneladas de bombas de dinamita, escondidas tras el fracaso de la revolución anterior, en espera de la próxima.

Hoy ha sido indultado el generalísimo...

CELEBRARON SU SESION ALMUERZO SEMANAL LOS DE LA CAM. AMERICANA

Los directores de la Cámara de Comercio Americana de Cuba, en su sesión-almuerzo semanal reglamentaria celebrada el día 24 en el Club Americano, prestaron su atención a varias comunicaciones recibidas, informes y asuntos generales. Maurice J. Leonard habló brevemente sobre la actual situación azucarera y su probable futuro.

Robert A. Anderson, Presidente de la Cámara, presidió la sesión. Asistieron los siguientes directores: señores Henry M. Coleman, Ramón Conroy, George P. Foster, Henry C. Hart, Maurice L. Leonard, George W. Magalhaes, Harry F. Manning, Charles W. Monroe, Fred A. Morris, Edward . Ozab, Pedro L. Shellens, F. Gerard Smith y Will P. Taylor. G. D. Wick de la Pressed Steel Car Company, de Pittsburgh, Pa., fué invitado por los directores.

M.E.C.D. 2016

Esta noche se llevará a cabo el gran programa de luchas al estilo Pancracio

PRESENTARA ESTE ANO EL COLUMBUS Y. CLUB UNA GRAN TEMPORADA DE NATACION

Amateur Aces

—No hay un favorito.
—Para el gran field day.
—¿Othon vs. El Muerto?

(Por DAN)

Estamos en vísperas del gran field day, y nadie se atreve a señalar al seguro triunfador... Las cotizaciones son: Sepúlveda 2 a 1 para ganar... Inmaculada, 3 a 1... El ligero favoritismo de las chicas de Canosa se debe a su experiencia y a las mejores marcas que han hecho en las prácticas... Esta es, hasta ahora la situación de los dos teams, pero, si usted quiere llegar a viejo, siga nuestro consejo: «No apueste en field days!»... «Muchas cosas pueden ocurrir cuando las niñas se meten en la pista!».... Josefina Oduardo está mejor cuidada que un gallo fino en víspera de pelea... Y ello está perfectamente justificado... Si «Fifa» se cae, en su caída llevará a tierra las aspiraciones del colegio Sepúlveda... En estas pruebas se ha notado enorme espíritu por las dos partes y, puede asegurarse que cuando se inicie la lucha, habrá más rivalidad en La Tropical que la que existe en Alemania entre los Nazis y los judíos!... Tita Azcué y Rosalía Pachó, dos lindas y eficientes jugadoras del mejor team de basket de Cuba, se encuentran actualmente por la provincia Oriental ...Ambas pertenecen a una popular orquesta que está de tournée por esos lares...Rosalía, incidentalmente, luce como un millón de pesos cuando se encuentra en el floor... Es una de las atletas más simpáticas que hemos visto en el basket... Maruja García, una de las estrellas del equipo senior del Hispano, es candidata a un concurso de simpatía que está celebrando el Deportivo Luyanó, y, su elección parece segura... ¿Quién se negagará a darle el voto a Maruja?.. Antes de que lleguemos al próximo mes de Julio se anunciará el compromiso amoroso de tres lindas atletas de basket ball.... Una de ellas está ya casi a un paso del altar!

x x x

Todo el Cerro suspira por una Nueva pelea entre William Othon y Armando Díaz, el Muerto...Pese a la anunciada retirada de William sus leales quieren verle otra vez en el ring, para salir de dudas respecto a la cacareada superioridad del Muerto sobre él.... Una pelea entre ambos constituiría el «hit» del año, suponemos nosotros, y sería curioso observar si algún promotor local, Aramis del Pino —por ejemplo—da calor a la idea... Todo el mundo tiene puesto los ojos en Josefina Odoardo, sin embargo, nadie debe sorprenderse si Olimpia Gutiérrez da una sorpresa en la carrera de 400 metros...Olimpia es una de esas chicas que pueden valorizarse el doble en las competencias, y tiene serias intenciones para este field day... Los que clamaban por un field day nacional, libre, están en grande... La Liga Social anuncia uno monumental para el próximo día 20 de Mayo y como garantía de su éxito, dá el nombre de José Angel Sordo como organizador... Todos los muchachos que figuraron en el team Olímpico de Cuba tienen un buen chance de probar su clase en esas competencias... Dentro de pocos días saldrá la convocatoria, que está bien inspirada. . . Ha bastado que se hable de un campeonato inter-clubs de volley ball para que en la YMCA se esté preparando ya una justa interna ...José I. Digón, desde luego, es el maestro de ceremonias en esta competencia...José Ignacio ha sido siempre un estupendo jugador y tiene la impresión de que en la YMCA. puede sacarse un buen team.. Esta tarde, incidentalmente, se decide el campeonato interno de basket de los Cristianos...Se enfrentarán los teams capitaneados por Cheo Santana y Juan Ealo, y si triunfa el team de Cheo, habrá terminado la campaña... Un éxito para Ealo y la justa tendrá que extenderse a una serie especial de tres games...

x x x

Cada día se aleja más la anunciada serie de basket masculino entre los teams del Hispano, Tennis-Goliath y Villaclara, y todo se debe a que tenemos el verano perfectamente «dentro de casa»... La selección del Pato Gallarreta para el coaching del team femenino de basket del Fortuna ha sido bien acogida, y se cree que tras esa designación vendrá el anuncio oficial de que Carlotica Valea no se retira del floor... Incidentalmente, ¿dónde estará metido Lipi Bericiartu?... Se ha retirado realmente del game?... El club Fortuna, dando un bellísimo ejemplo, se reunió el otro día y acordó, por unanimidad, apoyar el retorno de los Tigres del Hispano a la Federación de foot ball... ¿No sería interesante y simpático que los Hispanófilos se reuniesen y fuesen los primeros en pedir el retorno del Fortuna a la Asociación Atlética Femenina?... El Miramar Yacht Club ingresará pronto en la Asociación Atlética —nos dicen—Y esto tendrá que repetirse con frecuencia por otras sociedades, pensamos nosotros... La Asociación va por buen camino, y es hora ya que «todos los clubs de buena voluntad se reúnan para ayudarla».

PROXIMOS JUEGOS DE LA JUSTA JUVENIL

Comienza en esta semana la vuelta final del campeonato juvenil de base ball de la Liga Social, celebrando par de interesantes encuentros en los terrenos del club Ferroviario.

El programa combinado, tal como ha sido anunciado por el Secretario de la Liga, Coyula, es el Siguiente:

DOMINGO 28:

2.00—Escuela Parroquial vs. ADC.

4.00—Yale Tennis vs. Ferroviario.

Los dos encuentros se celebrarán en los terrenos del Ferroviario.

SIFILIS, SARNA, REUMATISMO, ECZEMA, ULCERAS, NACIDOS, PICAZON EN EL CUERPO—, y todas clases de impurezas de la sangre se curan prodigiosamente con el ya famoso: DESCUBRIMIENTO MEDICO, porque es el mejor depurativo de la Sangre.
Descubrimiento Médico
se vende en Cuba hace más de 20 años para todas las enfermedades de la sangre.

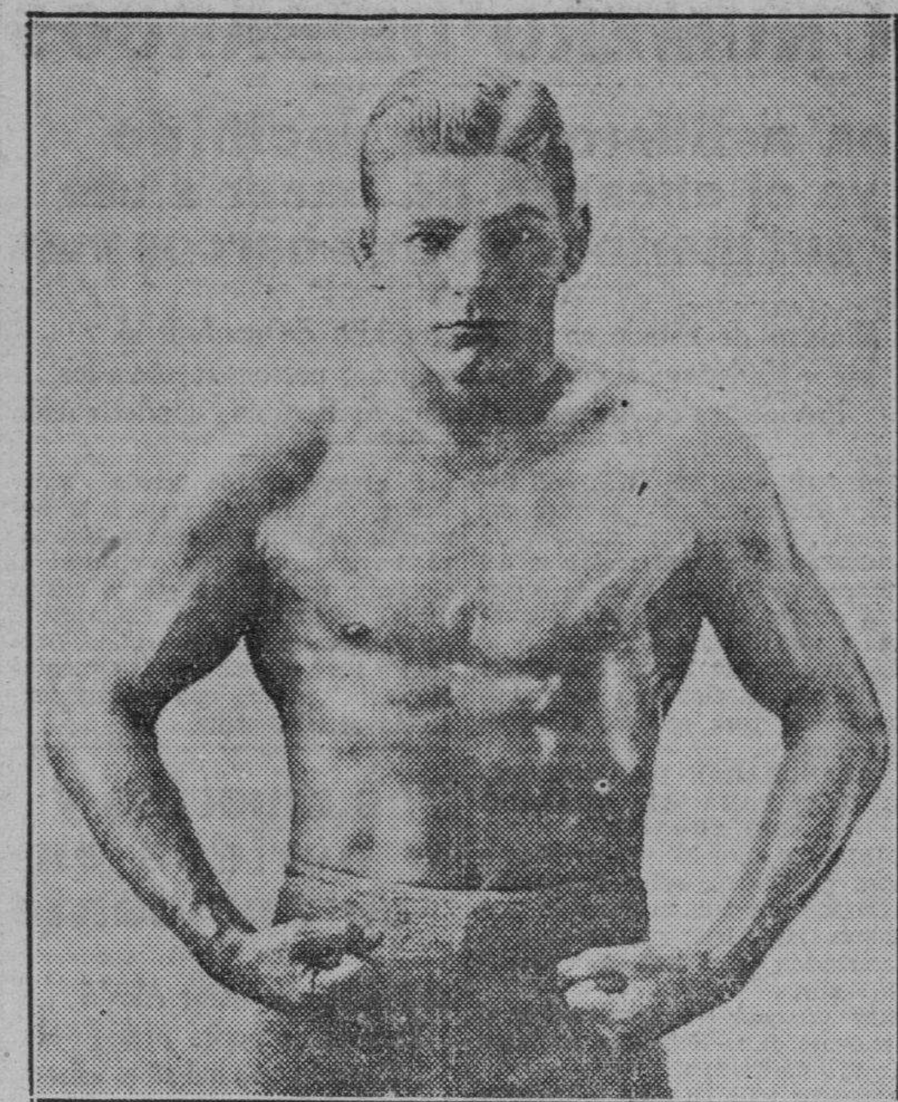

HENDERSON, luchador norteamericano que se enfrentará esta noche con el mexicano Kiko Kiroz, en la lucha estelar de la «Arena Cristal»

Montes y Mina, en notable batalla, en el intermedio del frontón "Habana - Madrid"

Pascau y Sarmiento serán los delanteros acompañantes. El Guajiro jugó a gran altura el miércoles. Montes Menor y Aníbal contra Valenzuela y Betancourt

Pascau y Montes, Sarmiento y Mina saldrán esta noche a disputar el segundo partido en el excelente programa que para la función del viernes ha preparado la Empresa del Habana-Madrid.

Quien siguiera de cerca el estelar del miércoles se maravillaría de la cantidad de pelotas difíciles que devolvió Montes jugando contra el Cachorro que traía esa noche la cesta endemoniada. Pero fué la seguridad de Montes jugando de un modo brillante lo que permitió que muchísimos de los metrallazos de Labat menor no se convirtieran en tantos y por consiguiente el Guajiro fué uno de los héroes de aquella jornada que resultó triunfal para su color.

Hoy, Montes tendrá de compañero a Pascau que en ese mismo partido jugó a la campana y por el lado azul saldrán a disputar el triunfo Sarmiento y el mexicano Mina.

Huevito es de los que no parecen mojar, de los que no parecen que juegan tanto como lo que realmente sabe este delantero que sin romper la pared gana muchos partidos buscando el tanto donde puede ser hallado lo mismo con un remate violento que con unas dos paredes suaves a una bombeada al rebote.

Cuanto a Mina, todos los concurrentes al Habana-Madrid saben que el mexicano es uno de los más inteligentes pelotaris que han jugado en esa cancha y hoy nos dará una nueva prueba de su valer.

En vista de lo expuesto nadie dudará que esta noche habrá una gran lucha en el partido estelar. En el último, Valenzuela tendrá en Betancourt un compañero de alto calibre, pero ambos tendrán que cuidarse mucho de la derecha de Montes menor que llevará de compañero a Anibal.

HABANA—MADRID

Programa de la función de esta noche que comenzará a las ocho y media p. m.

PRIMER PARTIDO A 25 TANTOS: Torres y Buendía, blancos, contra Hermanos Cubota, azules. A sacar los primeros del 14 y los segundos del 14 y medio.

PRIMERA QUINIELA A 6 TANTOS: Torres, Buendía, Cubota menor, Barrios, Girón y Ramos.

SEGUNDO PARTIDO A 30 TANTOS: Pascau y Montes, blancos, contra Sarmiento y Mina, azules. A sacar los primeros del 15 y medio y los segundos del 13 y medio.

SEGUNDA QUINIELA A 6 TANTOS: Pascau, Sarmiento, Mina, Montes menor, Anibal y Betancourt.

TERCER PARTIDO A 30 TANTOS: Montes menor y Anibal, blancos, contra Valenzuela y Betancourt: azules .A sacar los primeros del 14 y medio y los segundos del 14.

Torres ganó dos partidos anoche, créalo o no lo crea. En el primero en compañía de Cubota no tuvo dificultad alguna en vencer a sus rivales que eran Girón y Labat mayor, que no pudieron pasar del tanto 13.

En el segundo, la cosa fué más peliaguda. Torres tuvo que sustituir a Cubotica en compañía de Labat menor para medirse con Ugalde y Epifanio. Casi desde que comenzó el partido el Cachorro y su compañero marcaron ventaja. Una bola que no pudo devolver Epifanio porque Labat estorbó y fué dada buena para el color que defendía el Cachorro, desanimó un poco a los que recibieron esta decisión adversa, pero poco después y batallando Mingo y Epifanio por obtener el empate legaron a estar a cuatro tantos de la igualada que no pudo cristalizar. Y de ahí en adelante, 24 por 20, volaron Torres y el Cachorro a la meta sin que sus rivales pudieran pasar del 20.

Torres jugó mucho. Se conoce que el muchacho está deseoso de adelantar. Anoche se permitió tirarle jugadas a Ugalde ganándole algunos tantos al primer delantero del cuadro, que no estuvo tan feliz como en otras ocasiones.

Primera Quiniela a 6 Tantos:

	Tantos.	Pagos
Girón	3	6.48
Labat mayor	6	1.17
Torres	4	5.18
Cubota	3	3.24
Barrios	1	1.72
Buendía	1	3.70

Ganador: LABAT MAYOR.

1.17

Segunda Quiniela a 6 Tantos:

	Tantos.	Pagos.
Ugalde	5	2.32
Epifanio	2	1.58
Labat menor	2	1.74
Sarmiento	1	5.80
Constante	6	2.90
Betancourt	2	4.97

Ganador: CONSTANTE.

2.90

En esta última quiniela Betancourt botó dos veces a Ugalde cuando Mingo estaba al borde del triunfo; la segunda vez con un «churro» maravilloso, que resultó muy aplaudido por los que habían jugado a Constante en la quiniela, que fué el que definitivamente cargó con el triunfo después de jugarla con interés y eficiencia.

EL BEJUCAL DERROTA AL G. DE MELENA INDUSTRIAL

El pasado domingo, las terribles bejucaleñas, derrotaron por segunda vez al potente team Güira Industrial», después de un emocionante match.

Se lucieron por Bejucal, Borrego, Delgado, Bocanegra y Domínguez, en el fielding y M. Díaz (Bobó) bateando dos home runs. El Bejucal reta a Alquízar, Artemisa, Batabanó o cualquier otro team de calibre para celebrar juego y está dispuesto a concederle la revancha por segunda vez al Güira.

Bejucal . . .103 100 121— 9 15 2
G. Industrial . 000 042 001—7 11 3

Baterías: Aruca y Canto, Dieguez, Viera e Izquierdo.

La lluvia impidió celebrar ayer el programa de luchas en Arena Cristal; se efectuará hoy

Había bastante entusiasmo, pues el teléfono estuvo funcionando desde muy temprano. El match estelar entre el americano Henderson y el mexicano Kiroz ha despertado gran interés

PROGRAMA OFICIAL PARA LAS CARRERAS DE CABALLOS QUE SE CELEBRARAN MAÑANA

PRIMERA CARRERA

Para ejemplares de 3 años y más (5½ furlongs)
Reclamable. Precio: $200.00

Cutaloose	115
Sun Dance	110
Indiazen	113
Billycoo	113
Cedar Crest	110
Panax	113
Exiled	108
Bess Cloi	108
(También elegibles)	
Danger Zone	107
Chance Age	105

SEGUNDA CARRERA

Para ejemplares de 3 años y más (5½ furlongs)
Reclamable. Precio: $200.00

La Golondrina	111
Pendulum	110
Charming Emma	109
Joust	101
Yumurí	107
Workless	106
Pantagruel	110

TERCERA CARRERA

Para ejemplares de 3 años y más (5½ furlongs)
Reclamable. Precio: $200.00

Nelson	115
Exception	110
Pernoel	113
Zevstar	110
Doramelia	113
Rubridge	118
Affirmative	115
Keewatin	115

CUARTA CARRERA

Para ejemplares de 3 años y más (1 milla y 50 yardas)
Reclamable. Premio: $250.00

Round O.	107
Sydka	105
Najort	106
Roping	106
Bismarck	116
Adolph Krasa	114

QUINTA CARRERA

Para ejemplares de 4 años y más (5 furlongs)
Reclamable. Precio: $200.00

Edward D.	112
Meeting Place	117
Barashkova	117
Drowsy Miss	109
Llanova	107
Most Wise	114
Silent Monk	110
Hero Olga	112
(También elegible)	
Herendeth	105

SEXTA CARRERA

Para ejemplares de 4 años y más (6 furlongs)
Reclamable. Precio: $200.00

Hoppy Hopes	115
Mayvite	112
Bon Mot	109
W. Cookson	106
Shuffle On	115
Pornella	101
John Gilpin	108

Júpiter Pluvioso no quiso q. el señor Saturnino Pérez López nos ofreciera anoche su primera función de luchas al estilo Pancracio en el ring de la Arena Cerveza Cristal. A penas dieron las ocho de la noche, el hombre de la regadera abrió las compuertas del precioso líquido y dejó caer agua como para recordarnos el día en que enterraron a Bigotes, persanaje que no estuvo en el Olimpo, pero que todos los amantes de la mitología lo conocen, tanto, como al hijo de Saturno y Rhea.

Los amantes de las grandes sensaciones sobre el colchón, nos quedamos con las ganas. Pero muy poco tendremos que esperar, pues el promotor del espectáculo, dispuso que el programa se habrá de ofrecer esta noche, tal y como lo veníamos anunciando durante todo el transcurso d ela semana. La posposición ha beneficiado a los luchadores, pues como estos llegaron ayer mismo en el «Siboney», han podido tener un día de descanso, con el que no contaban.

Podemos anticipar que este torneo de luchas ha despertado gran interés entre los aficionados. Anoche, mientras estuvimos en las oficinas de la Arena Cerveza Cristal, fuímos testigos de las innumerables llamadas telefónicas que se recibieron desde las ocho de la noche; eran los aficionados, que se interesaban por saber si se suspendía o no el programa. El promotor estaba decidido a ofrecerlo, si escampaba antes de las ocho y media, pero esperando se oyó el cañonazo de las nueve y la lluvia en cambio cada vez arreciaba más. Muy cerca de las diez de la noche salimos del estadio, porque antes era imposible hacerlo por no tener a mano una góndola.

El programa, repetimos, será el mismo que anunciamos ayer. A base del gran star bout entre Henderson y Kiko Kiroz, dos luchadores que seguramente serán los preferidos de nuestro público cuando adviertan sus grandes condiciones en el sport del colchón.

SEPTIMA CARRERA

Para ejemplares de 4 años y más (1⅛ milla)
Reclamable. Precio: $200.00

Starelius	111
Kigh Sooks	108
Allegretto	110
Old William	109
Gabrielle	111
Rough Rider	114

OCTAVA CARRERA

Para ejemplares de 3 años y más (6 furlongs)
Reclamable. Premio: $250.00

McCracken	106
Gavaine	113
Canterchard	107
Dome	114
Tickory Tock	109
Brown Supinet	111
Jesting Queen	107

PROGRAMA DE NATACION DEL COLUMBUS Y. CLUB

Para la temporada de 1935.

Mayo 4, sábado.

Homenaje del Club y su Directiva a los nadadores del Columbus, que compitieron en los Juegos Centro Americanos, e inauguración de la temporada de natación, con exhibiciones de diving y natación y match de water-polo y baile.

Competencias oficiales del Columbus Y. C.

Junio: Campeonato de No-Seniors. Inter-Clubs. Copa de plata y medallas de oro, plata y bronce.

Julio: Competencias de Juniors. InterClubs. Copa de Plata y medallas de oro, plata y bronce.

Agosto: Competencias de Senios. Inter-Clubs. Copa de plata y medallas de oro, plata y bronce.

Septiembre: Competencias de Relevos. Inter-Clubs. Novatos, Juniors y Seniors. Copas de plata para cada categoría y matches de water-polo y competencias femeninas.

Competencias extraoficiales.

Junio en Cienfuegos; Julio en Cárdenas; Agosto en Santiago de Cuba.

P. Miranda,
Coach de Natación.

Columbus Yacht Club.
Riveras del Almendares.
Marianao.
Abril de 1935.

DOBLE HEADER DE PELOTA AMATEUR SE DARA EN EL VIBORA PARK EL DOMINGO

El próximo domingo, en los terrenos de Víbora Park, tendrá lugar un interesante doble header de baseball en honor de los players del team olímpico. En el primer turno jugará el Yara con el club Hershey, viéndose frente a frente Panchón Hernández con Manolo Fortes, y después jugará el team del Atlético de Cuba con el Cubaneleco.

En este segundo game actuará el manager olímpico, Rojas.

Se ofrecerá un homenaje a los atletas de track el 20 de Mayo en el Stadium Tropical

La Liga Social celebrará un festival atlético que promete resultar altamente interesante. José Angel Sordo, sinónimo de triunfo, guiará los eventos. Gran premio para el más completo

Si es posible el día 20 de mayo, o, en su defecto, una semana después la «Liga Social de Amateurs de Cuba» celebrará un Track Meet Libre, como homenaje del novel organismo deportivo a los atletas cubanos que resultaron campeones Centro-Americanos: Conrado Rodríguez, Norberto Verrier, Miguel Gutiérrez Orlando Bello y Lázaro Hernández, así como para los que, en unión de algunos de los nombrados, resultaron ganadores, en El Salvador de las dos carreras de relevo: 4x100 y 4x400. Así lo acordó el Comité Ejecutivo de la Liga Social, en su sesión del miércoles 24, con la asistencia de su Comisionado de Atletismo: José Angel Sordo.

Las competencias se efectuarán en el bello « Gran Stadium Cerveza Tropical» y constarán de todos los eventos olímpicos de track con excepción del Penthalon.

Demás está decir que en las competencias tomarán parte los propios homenajeados, ya que a la Liga Social se deberá el esfuerzo por que sus compatriotas vean en acción y puedan rendir homenaje justo y elocuente a los atletas que en Track supieron poner tan alto en tierras extrañas y hostiles el pabellón de la estrella solitaria.

Los mejores atletas de Cuba, sin duda, se inscribirán en los distntos eventos del Field Day, no sólo porque tendrán la única oportunidad de competir, sino porque la inmensa mayoría de ellos tratará de demostrar que en Cuba quedaron también muy buenos atletas. También los que fueron derrotados en El Salvador por los homenajeados, tratarán de derrotarlos en tierra cubana

El nombre del gran José Angel Sordo, unido al de la «Liga Social» hace presagiar no sólo el éxito indiscutible de este Track Meet, sino que las competencias ofrecen, al propio tiempo, el aliciente de que reúne en su organización al hombre y al organismo que han sabido cumplir sus compromisos y que harán entrega de las medallas que obtengan los atletas. Tan es cierto este extremo que en la propia sesión se acordó votar el crédito de $125.00 que importan más o menos las medallas que se van a discutir con el propósito—ya es firme el acuerdo también en este sentido—de entregar las medallas en el mismo field tropicalino, a la terminación de cada evento. Ya lo saben pues, los trackmen; en conquistando el triunfo, el premio les será entregado en el acto.

Otra innovación que será del agrado de los atletas y del público: Las entradas, al dorso, estarán impresas de modo que al finalizar todas las competencias, el fanático pueda votar, llenando el espacio a ello destinado, por el atleta que a su juicio haya ofrecido la mejor performance o demostración de la tarde, en cualquiera de los eventos. Estos votos se depositarán en un buzón ad-hoc y, terminadas las competencias, la Liga procederá al escrutinio. El nombre del triunfador será publicado, entregándosele un diploma acreditativo de su elección y grabando su nombre en una placa que será colocada definitivamente en las paredes que en el Stadium quedan dertás de los palcos altos; precisamente junto a las placas conmemorativas de la celebración de los Segundos Juegos Deportivos Centro-Americanos, de la Serie «Estrellas de Ens, y de Bancroff» y de la relativa al jugador más útil de cada año en el Balón Pié y Reina de este Deporte. Cada año, se grabará en dicha placa el nombre del atleta de track más distinguido (ganador de un evento, por lo menos) que haya resultado electo por la votación de los fanáticos.

La cuota de inscripción ha sido fijada en la suma de 50 centavos, por cada atleta, por cada evento.

De mañana a pasado será publicada la convocatoria, que suscriben dos de los miembros de la Comisión de Atletismo de la Liga Social: José Angel Sordo, como Presidente y Gerardo Coyula como Secretario.

Los precios de admisión aun no han sido determinados; pero como en todos los eventos de la Liga Social, dichos precios estarán al alcance de todos los fanáticos.

Ya lo saben, pues atletas y amantes del Track. La «Liga Social de Amateurs de Cuba», en el puesto que le corresponde por derecho propio en el sector deportivo cubano, ofrece a ustedes la oportunidad de las competencias de Track, en 1935. El Field Day tan solicitado y esperado, se efectuará gracias al esfuerzo desinteresado de un grupo de sportmen que aman el deporte. A corresponder, es la divisa.

Dazzy Vance, veterano pitcher de la Liga Nacional, que ha retornado a Brooklyn, después de una larga ausencia por Cincinnati y San Luis

Los seis de la fama

	J.	V.	C.	H.	Ave.
Vaughan, Pirates	9	32	7	14	.438
Foxx, Athletics	8	33	5	14	.424
McNair, Athletics	8	31	2	13	.419
Stripp, Dodgers	9	34	8	14	.412
J. Moore, Phillies	9	37	9	15	.405
Werber, Red Sox	8	34	3	13	.382

SANITUBE
NO ES SINONIMO DE PROFILACTICO
SANITUBE
NO ES UN NOMBRE GENERICO
SANITUBE
ES UN NOMBRE REGISTRADO
SANITUBE
ES EL PROFILACTICO ORIGINAL PARA EVITAR LAS ENFERMEDADES VENEREAS
HAY MUCHOS PROFILACTICOS PERO SOLO UN
SANITUBE
EXIJA EL LEGITIMO

Venció el team del Havana Club al de Hatuey, en los terrenos de Caibarién

Se batearon siete jonrones en los dos games celebrados, siendo Forbes y Rodríguez los dos pitcher striunfadores. Una visita a Sagua la Grande

(Por FERNANDEZ PARQUET)

La invasión de la villa de Caibarién por los players de la novena cardenense «Havana Club» culminó en un nuevo éxito para los famosísimos sluggers de la Perla del Norte. En ambos juegos celebrados el pasado domingo, los centenares de fanáticos que presenciaron los games, pudieron apreciar a sus anchas la labor magnífica desplegada por el team de Arechabala, que provocaron dos decisivas derrotas del club «Hatuey» de aquella localidad villaclareña.

El primer triunfo de los cardenenses fué conquistado con anotación de 11 por 3 y la segunda derrota de las huestes de Caibarién fué alcanzada con score de 79 por 9. El match inicial fué un nuevo éxito para el lanzador zurdo Leandro Forbes que sólo toleró siete hits bien diseminados. Marino Rodríguez fué el encargado de lanzar los bultos postales en el último desafío, cosa que hizo relativamente bien.

El batting poderoso del conjunto de Ramón Iturrióz y Enrique Blanco fué el factor de triunfo que hizo extremecer en más de una ocasión las cercas del stadium de Caibarién. Siete home runs lograron conectar los temidos bateadores de la «troupe» de Martell, Veitia, Machado, Izquierdo, etc., que en una orgía de batazos de todas dimensiones dispararon nada menos que 37 hits.

Los fanáticos de Caibarién que saben apreciar la buena labor de los jugadores, premiaron con sus aplausos la actuación de los cangrejeros en ambos matches. Martell fué uno de los más ovacionados al conectar dos cuadrangulares y defender de manera magistral la segunda almohadilla. Izquierdo, Machado, Veitia y Rodríguez fueron los otros players que batearon de jonrón. Falla el short stop de los vencidos, logró anotarse también un cuadrangular.

«HAVANA CLUB» VS. SAGUA

Distintos sportman de Sagua la Grande están realizando las gestiones necesarias para presentar al conjunto profesional de Cárdenas a los fanáticos de aquella localidad.

HAVANA CLUB

	V.	C.	H.	O.	A.	E.
Izquierdo, lf.	6	0	1	2	0	0
Machado, rf.	4	2	1	4	1	1
Veitia, ss	2	3	1	2	3	1
Martell, 2b.	6	2	3	0	3	0
Forbes, p.	5	0	1	1	1	0
Mederos, cf.	5	1	3	1	0	0
Guillén, 1b.	5	1	1	7	0	0
Sánchez, c	5	1	3	6	0	0
Cantera, 3b.	3	1	0	3	0	0
Cazañas, rf.	0	0	0	1	0	0
Totales	41	11	14	27	8	2

CERVEZA HATUEY

	V.	C.	H.	O.	A.	E.
Falla, ss.	3	1	1	1	4	2
Del Río, 3b.	3	0	0		13	1
Pedrera, 2b.	4	0	0	1	0	2
Hernández, lf.	4	1	3	2	0	0
Moreno, cf.	4	0	1	4	0	1
Montejo, 1b.	4	0	1	5	0	0
Valdivia, c.	4	0	0	9	2	1
Portu, rf.	2	0	0	1	0	0
Abreu, rf.	1	1	1	1	0	0
Mayor, p.	3	0	0	0	0	0
3Totales	32	3	7	27	10	7

Anotación por entradas.

Havana Club . . . 301 040 012—11
Hatuey . . . . . . 001 000 200— 3

SUMARIO.

Empujadores: Veitia 2, Martell 4, Mederos 2, Guillén, Sánchez, Falla, Montejo, Abreu; Home runs: Martell y Falla; Two base hits: Machado, Veitia, Guillén, Moreno; Bases robadas: Martell. Sacrifice: Machado; Double plays: Machado a Martell a Guillén; Struck outs: Forbes 4, Maiyor 8; Bases por bolas: Forbes 2, Mayor 4; Tiempo: 2 horas 15 minutos; Umpires: Vega y Barceló; Anotador: José Julio Morales.

Score del segundo juego:

HAVANA CLUB

	V.	C.	H.	O.	A.	E.
Izquierdo, lf	6	3	4	2	0	1
Machado, rf.	6	2	4	1	1	0
Veitia, ss.	5	4	4	1	0	1
Martell, 2b.	5	2	1	4	8	1
Mederos, cf.	4	1	1	1	0	0
Rodríguez, p.	5	2	2	0	1	0
Guillén, 1b.	5	1	2	9	0	0
Sánchez, c.	5	1	1	8	2	1
Cantera, 3b.	4	3	4	1	0	0
Totales	45	19	23	27	12	4

CERVEZA HATUEY

	V.	C.	H.	O.	A.	E.
Falla, ss.	4	2	2	6	3	0
Del Río, 3b.	3	2	1	0	1	1
Pedrera, 2b.	2	0	1	0	1	0
Hernández, lf.	5	2	3	0	0	0
Moreno, cf.	4	0	1	1	1	0
Montejo, 1b.	4	1	2	11	2	0
Valdivia, c.	4	0	1	1	3	1
Duane, p.	3	0	0	4	0	1
Aristondo, p.	0	0	0	0	1	0
Rogers, p.	3	0	0	1	4	0
García, p.	2	2	2	2	2	0
Portu, rf.	1	0	0	1	1	1
Totales	35	9	13	27	19	4

Anotación por entradas.

Havana Club. . . . 401 023 710—19
Hatuey . . . . . . 301 100 13— 9

SUMARIO.

Empujadores: Izquierdo 4, Machado 4, Veitia, Martell 2, Rodríguez 3, Guillén, Cantera, Pedrera 2, Montejo, Valdivia, García; Home runs: Izquierdo, Veitia, Machado, Martell, Rodríguez; Two base hits: Moreno, Montejo 2, Valdivia; Bases robadas: Martell, Falla, Del Río 2; Deal balls: Duanc a Martell, a Mederos; Struck outs: Rodríguez 7, García 1; Bases por bolas: Rodríguez 4, Roger 3. Passed ball: Sánchez; Tiempo: 2 horas 32 minutos; Umpires: Vega y Barceló; anotador: José J. Morales.

MAXIE BAER ANUNCIA QUE SE RETIRARA DEL RING EN EL 1937

SAN LUIS, abril 25. (P.)—Maxie Baer, campeón mundial de los pesos completos, que se encuentra aquí en exhibiciones, ha declarado que se retirará del rinb en 1937 si consigue derrotar a Schmeling, Louis, Braddock y otros pesos completos que han de salirle al paso. Dice Baer que no puede ser un esclavo del entrenamiento y asegura que después de sostenerse campeón durante tres años, no tendrá más que esperar.

«Para ese entonces mi hermano Buddy estará en condiciones y abdicaré mi corona en él»—dice.

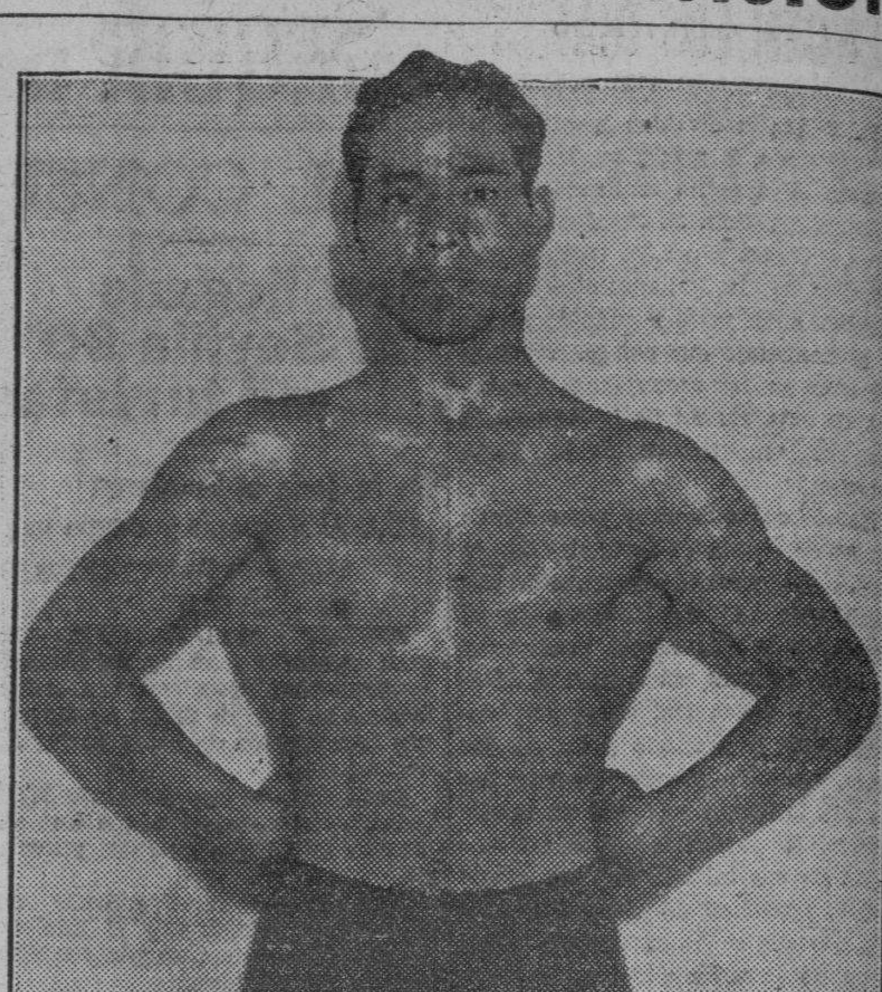

KIKO KIROZ, formidable luchador mexicano, contrario de Henderson, en el primer encuentro que se ofrece esta noche, como «main bout» en el programa inicial de luchas al estilo Pancracio.

Lea AVANCE. Dirigido por José I. Rivero

Tras interesante peloteo se decidió anoche el segundo partido en el viejo frontón

El resultado no dá realmente una idea exacta de la movilidad del partido. Se jugó mucha pelota en la función de ayer. Pagos del día. Para hoy se anuncia algo grande

De calle se fué el primer partido de anoche en el Jai Alai, habiéndolo ganado Ochoa menor y Gayarre, resultando los vencidos Carrera y Santos.

Mientras Ochoa y Gayarre estaban jugando mucho, Carrera se presentó desacertado y no dió una en todo el trayecto.

Santos hizo todo lo que pudo por ganar, pero su compañero lo pifiaba todo y así era imposible salir victorioso, dando por resultado que Carrera no corre en pista fangosa, pues cuando estaba celebrándose el partido llovía a cántaros.

Ochoa ganó la primera quiniela casi de calle.

Tomaron parte en el segundo partido Ochoa y Vallejo, de blanco, contra Morales y Paco, de azul.

Resultó un partido muy bonitamente jugado. Se defendieron bien los cuatro contendientes.

Desde el primer momento, se «encaramaron» Ochoa y Vallejo. Se mantuvieron ecuánimes casi todo el tiempo, llegando hasta cuatro tantos de ventaja. En la tercera decena la mayoría de Ochoa y Vallejo llegó hasta cinco tantos, colocándose en 26 por 21.

Morales y Paco continuaron luchando con fe, y tras mucho batallar consiguen sensacionalmente la igualada al propio cartón 26, siendo ovacionados por el público.

Después hubo igualada a 27 y a 28, pero en el tanto 29, rompe el empate a favor de Morales y Paco y seguidamente ganan éstos el partido al hacer Paco el tanto 30, por una buena colocada de Paco.

Ochoa, que estuvo colosalmente jugando al principio de la tercera decena, estuvo de malas en los últimos momentos.

Pedrito Mir se llevó la segunda quiniela también casi de calle.

Con un Paco menor que mejora por días, bien ayudado por Salazar, que dicho sea de paso anoche hizo gala del juego a que tenía acostumbrados a sus admiradores poco antes de su partida a Miami, los blancos arrollaron a los azules en el tercer partido celebrado anoche en el Viejo Frontón, los cuales se quedaron en el cartón 14.

Román y Joaquín, que defendieron el color perdedor, perdieron el compás al palpar la inutilidad de sus esfuerzos ante el juego efectivo desplegado por sus adversarios.

Para esta noche se han preparado tres colosales partidos que satisfarán al público.

El resultado de ayer y el programa de hoy los damos a continuación.

PRIMER PARTIDO

	Tantos
Carrera y Santos, blancos	17
Ochoa menor y Gayarre, azules	25

Ganador: AZULES.

PRIMERA QUINIELA

	Tantos.	Pagos.
1.—Vallejo	1	$ 7.27
2.—Ferrer	0	5.03
3.—Hugues	1	6.54
4.—Ochoa	6	5.95
5.—Paco	3	2.18
6.—La Paz	2	16.36

Ganador: OCHOA. Pagó a:

5.95

SEGUNDO PARTIDO

	Tantos
Ochoa y Vallejo, blancos	28
Morales y Paco, azules	30

Ganador: AZULES.

SEGUNDA QUINIELA

	Tantos.	Pagos.
1.—Morales	1	$10.30
2.—Salazar	0	5.49
3.—Joaquín	2	6.87
4.—Mir	6	3.92
5.—Creus	2	3.58
6.—Esquivel	1	4.58

Ganador: MIR. Pagó a:

3.92

TERCER PARTIDO

	Tantos
Paco menor y Salazar, blancos	30
Román y Joaquín, azules	14

Ganador: BLANCOS.

PROGRAMA OFICIAL PARA LA FUNCION QUE SE CELEBRARA ESTA NOCHE

(A LAS 8 Y MEDIA)

PRIMER PARTIDO, A 25 TANTOS: Ochoa menor y Goyo, blancos, contra Faura y Santos, azules. A sacar, ambos, del cuadro 9 y medio, con ocho pelotas finas.

PRIMERA QUINIELA, A 6 TANTOS: La Paz, Creus, Ferrer, Mir, Paco y Hugues.

SEGUNDO PARTIDO, A 30 TANTOS: Ferrer y La Paz, blancos, contra Creus, Hugues y Joaquín, azules. A sacar los primeros del cuadro 9 y medio y los segundos del cuadro 10, con ocho pelotas finas.

SEGUNDA QUINIELA, A 6 TANTOS: Solá, Aguiar, Juanito, Millán, Iturino y Esquivel.

TERCER PARTIDO, A 30 TANTOS: Román y Solá, blancos, contra Juanito y Aguiar, azules. A sacar los primeros del cuadro 10 y los segundos del cuadro 9 y medio, con ocho pelotas finas.

LOS JONRONEROS

(Por THE ASSOCIATED PRESS)

Johnson, Athletics	1
Hill, Yankees	1
Selkirk, Yankees	1
Werber, Red Sox	1
West, Browns	1
Trosky, Indians	1
Ott, Gigantes	1
Berger, Braves	1
Klein, Cubs	1
LOS LIDERS	
Camilli, Phillies	6
Frey, Dodgers	4
Bonura, White Sox	4
J. Moore, Phillies	3
Foxx, Athletics	3
Johnson, Athletics	3
Ott, Gigantes	3
TOTALES POR LIGAS	
Liga Nacional	49
Liga Americana	30
Totales	79

M.E.C.D. 2016

Todo está listo para el "Gran Field Day Femenino" de mañana

PASO EL CLEVELAND INDIANS AL PRIMER LUGAR DE LA LIGA AMERICANA

SPORTS — DIARIO DE LA MARINA — SPORTS
AÑO II — LA HABANA, VIERNES, 26 DE ABRIL DE 1935 — PAGINA QUINCE

VENCEN LOS GIANTS AL BOSTON EN DUELO DE PITCHERS, 2x1

Un home run de Berger salvó a los Braves de la lechada que preparaba Leroy Parmelee

NEW YORK, Abril 25 (AP)—Por segunda vez consecutiva los Gigantes perdieron la oportunidad de blanquear a los Braves de Boston a causa de un batazo de cuatro esquinas, teniendo que conformarse con derrotar hoy a los muchachos de Bill Mc Kechnnie con un score de 2 x 1, tras un intenso duelo de pitchers que sostuvieron Leroy Parmelee y Ben Cantwell.

Wally Berger, conectando su homer en el séptimo inning, salvó a los Braves de la lechada. El joven outfielder conectó tres hits, siendo el mejor bateador del Boston en la tarde.

Ruth no pudo participar en el choque por encontrarse todavía enfermo de catarro. Ni siquiera se apareció por el terreno.

El score:

BOSTON

	V.	C.	H.	O.	A.	E.
Urbanski, ss.	3	0	0	1	3	0
Mallon, 2b.	4	0	0	2	2	0
Jordan, 1b.	4	0	1	7	0	0
Berger, cf.	4	1	2	6	0	0
Whitney, 3b.	4	0	0	0	1	0
Thompson, lf.	2	0	0	3	0	0
Lee, rf.	3	0	0	2	0	0
Spohrer, c.	3	0	0	3	0	0
Cantwell, p.	2	0	0	0	1	0
R. Moore, (1).	1	0	0	0	0	0
Benton, p.	0	0	0	0	0	0
Totales	30	1	3	24	7	0

(1) Bateó por Cantwell en el 8o.

NEW YORK

	V.	C.	H.	O.	A.	E.
J. Moore, lf.	4	0	0	1	0	0
Bartell, ss.	3	0	0	4	1	0
Terry, 1b.	3	1	1	8	3	1
Ott, rf.	3	1	1	3	0	0
Leiber, cf.	3	0	2	4	0	0
Jackson, 3b.	3	0	0	2	2	0
Koenig, 2b.	3	0	0	1	4	0
Mancuso, c.	3	0	1	3	0	0
Parmelee, p.	3	0	0	1	2	0
Totales	28	2	5	27	12	1

ANOTACION POR ENTRADAS

Boston	000 000 100—1
New York	000 200 00x—2

SUMARIO

Empujadores: Ott 2, Berger. Two bases hits: Leiber, Mancuso. Home runs: Ott y Berger. Doble plays: Urbanski a Mallon a Jordan. Quedados en bases: Boston, 4; New York, 2. Bases por bolas: Parmelee 2. Struck outs: Cantwell 1, Parmelee 3, Benton 1. Hits: a Cantwell, 5 en 7 innings; a Benton, 0 en 1 inning. Pitcher perdedor: Cantwell. Umpires: Sears, Reardon y Stewart. Tiempo: 1 hora y 38 minutos.

ERRORES Y HITS DERROTARON A LOS BOSTON RED SOX

Los Yankees pudieron ganar su primer choque convincente de la season con score de 12x4

BOSTON, abril 25. (AP.) — Los Yankees encontraron hoy sus viejos bates y dispusieron fácilmente del Boston Red Sox en el último juego de la serie, derrotándoles con score de 12 por 4, después de registrar un batting rally de siete carreras en el quinto inning.

Todos los Yanks, excepto Johnny Broaca, que estaba muy atareado pitcheando su segundo triunfo de la temporada, batearon duro en el game y apovecharon bien la debilidad de los fielders bostonianos. El team local cometió cuatro errores, 3 de ellos de Bill Werber, repartió muchos pases y lució cualquier cosa menos un conjunto que marca el paso en un circuito.

Hasta el quinto inning, Gordon Rhodes sostuvo un bonito duelo con Broaca, logrando la ventaja con score de 3 por 1, debido a un home run de Bill Werber, pero en esa entrada, el propio Werber pifió un rolling y esa fué la puerta de escape por donde se fué el triunfo. Tres bases por bolas, cuatro hits y un dead ball decidieron el game.

El score:

NEW YORK

	V.	C.	H.	O.	A.	E.
Hill, lf.	6	2	3	2	0	0
Rolfe, 3b.	5	2	1	0	5	0
Selkirk, rf.	5	1	2	3	0	0
Gehrig, 1b.	5	1	1	7	0	0
Dickey, c.	4	1	1	3	1	0
Lazzeri, 2b.	4	2	1	3	0	0
Chapman, cf.	4	2	1	5	0	0
Crosetti, ss.	3	1	2	4	2	0
Broaca, p.	5	0	0	0	2	0
Totales	41	12	12	27	10	0

BOSTON

	V.	C.	H.	O.	A.	E.
Almada, cf.	4	0	1	2	0	0
Werber, 3b.	4	1	2	0	3	3
Reynolds, rf.	3	0	0	2	0	0
Cronin, ss.	3	0	0	4	3	1
R. Ferrell, c.	4	0	0	6	1	0
Solters, lf.	4	2	2	1	0	0
Dahlgren, 1b.	4	0	1	10	1	0
Farrell, 2b.	3	1	1	1	3	0
Rhodes, p.	0	0	0	0	0	0
Pipgras, p.	0	0	0	0	0	0
Walberg, p.	0	0	0	0	0	0
Cooke, (1)	1	0	0	0	0	0
Hockette, p.	0	0	0	1	0	0
R. Johnson (2)	1	0	0	0	0	0
Wilson, p.	0	0	0	0	1	0
Miller (3)	1	0	0	0	0	0
Totales	32	4	7	27	12	4

(1) Bateó por Walberg en el 5o.
(2) Bateó por Hockette en el 7o.
(3) Bateó por Wilson en el 9o.

Anotación por entradas:

New York	001 070 013—12
Boston	002 100 001— 4

Empujadores: Hill 4, Selkirk 3, Chapman 1, Crosetti 2, Broaca 1, Werber 2, Dalhgren 1, Farrell 1. Two base hits: Dickey, Lazzeri, Farrell. Three base hits: Solters. Home runs: Hill, Selkirk, Werber. Bases robadas: Rolfe. Sacrifice: Rhodes. Double play: Farrell a Cronin a Dalhgren. Quedados en bases: New York 8; Boston 7. Base por bolas: Broaca 5, Rhodes 2, Pipgras 2, Walberg 1. Strike outs: Broaca 3, Rhodes 3, Walberg 1, Wilson 1. Hits: a Rhodes 7 en 4 innings (1 out en el 5o.) a Pipgras, 1 en 1 innings; a Walberg 1 en 1 inning; a Hockette 1 en 2 innings; a Wilson 4 en 2 innings. Hits al pitcher: Pipgras (Dickey). Pierde Rhodes. Umpires: Kolls, Donnelly y Dinnen. Tiempo: 2:15.

Liga Internacional

Rochester, 7; Syracuse, 3.
Buffalo, 16; Newark, 2.
Montreal, 6; Albany, 6.
Toronto, 6; Baltimore, 4.

Asociación Americana

Toledo, 3; Indianapolis, 6.
Columbus, 11; Louisville, 7.

Josefina Odoardo, el orgullo de «Old Pop», que se encuentra colocada en el «spot» en el field day intercolegial femenino que se efectuará mañana.

Lea AVANCE todas las tardes. Dirigido por José I. Rivero

BATEANDO A HOYT CON OPORTUNIDAD, GANA EL CINCINNATI

Los fanáticos de Redland Field se dieron el gusto de ver ganar a su team ayer: 6 x 0

CINCINNATI, Ohio, Abril 25 (AP) Bateando con oportunidad los mejores lanzamientos del veterano Waite Hoyt, los Reds de Cincinnati ganaron hoy su primer encuentro en Redland Field, derrotando a los Piratas con un score de 6 por 0.

El score:

PITTSBURGH

	V.	C.	H.	O.	A.	E.
L. Waner, cf.	4	0	0	4	0	0
Jensen, rf.	4	0	1	1	0	0
Herman, lf.	4	0	2	0	0	0
Vaughan, ss.	3	0	0	0	0	1
Brubaker, 3b.	4	0	0	2	2	0
Suhr, 1b.	3	0	1	6	2	0
Thevenow, 2b.	3	0	0	3	3	1
Padden, c.	3	0	0	8	0	0
Hoyt, p.	1	0	1	0	0	0
Saveson, p.	0	0	0	0	2	0
P. Waner, (1).	1	0	1	0	0	0
Young, (2).	0	0	0	0	0	0
Osborn, p.	0	0	0	0	1	0
Totales	30	0	6	24	10	2

(1) Bateó por Salveson en el 8o.
(2) Bateó por P. Waner en el 8o.

CINCINNATI

	V.	C.	H.	O.	A.	E.
Myers, ss.	4	0	0	5	4	0
Byrd, lf.	4	0	1	1	0	0
Riggs, 3b.	4	0	1	0	0	0
Bottomley, 1b.	4	0	0	11	1	0
Hafey, cf.	4	1	1	2	0	0
Goodman, rf.	4	1	1	5	0	0
Campbell, c.	3	1	0	3	0	0
Kampouris, 2b.	4	3	3	0	8	0
Frey, p.	2	0	2	0	3	0
Totales	33	6	9	27	16	0

ANOTACION POR ENTRADAS

Pittsburgh	000 000 000—0
Cincinnati	020 003 01x—6

SUMARIO

Empujadores: Kampouris 3, Frey. Two bases hits: Herman 2, Huhr, Goodman, Byrd, Kampouris, Frey, Hafey. Bases robadas: Kampouris y Frey. Sacrifices hits: Myers, Frey. Doble plays: Frey, Myers a Bottomley 2; Kampouris, Myers a Bottomley. Quedados en bases: Pittsburgh, 6; Cincinnati, 8. Bases por bolas: Hoyt 2, Frey 3. Struck outs: Hoyt 4, Salveson 2, Osborn 1, Frey 3. Hits: a Hoyt, 8 en 5 y un tercio innings; Salveson, 0 en 1 y dos tercios inning. a Osborn, 1 en 1 inning. Dead balls: Hoyt a Frey. Wild pitcher: Osborn. Pierde Hoyt. Umpires: Moran, P. Firman y Guigley. Tiemepo: 2 horas y un minuto.

SIGUE AL FRENTE DE LA LIGA NACIONAL EL CLUB BROOKLYN

Johnny Babich trabajó bien en el box de los Dodgers para dominar a los Phillies: 6 x 0

BROOKLYN, Abril 25 (AP)—El bello pitching de Johnny Babich, debutante de 1934 que dejó a los Phillies en un sólo hit, dió hoy a los Dodgers de Brooklyn, una fácil victoria de 6 x 0 para mantenerse en la delantera de la Liga Nacional. Joe Haslin pegó el único batazo que dieron a Babich, en el octavo inning.

El score:

FILADELFIA

	V.	C.	H.	O.	A.	E.
Chiozza, 2b.	4	0	0	2	1	0
Atkins, cf.	3	0	0	4	0	0
Allen, lf.	4	0	0	2	0	0
J. Moore, rf.	3	0	0	3	0	0
Camilli, 1b.	3	0	0	5	0	1
Haslin, 3b.	3	0	1	0	3	1
Todd, c.	3	0	0	5	2	0
Ryan, ss.	3	0	0	3	1	0
Johnson, p.	2	0	0	0	0	0
Jorgens, p.	0	0	0	0	0	0
Boland, (1).	0	0	0	0	0	0
Totales	28	0	1	24	7	2

(1) Bateó por Jorgens en el 9o.

BROOKLYN

	V.	C.	H.	O.	A.	E.
Boyle, rf.	4	0	0	2	0	0
Frey, ss.	5	1	1	3	2	0
Koenecke, cf.	4	0	0	2	0	0
Leslie, 1b.	5	1	3	5	1	1
Cuccinello, 2b.	4	1	1	4	3	0
Taylor, lf.	4	2	1	5	0	0
Stripp, 3b.	4	2	4	0	2	1
Phelps, c.	3	0	1	4	1	0
Babich, p.	3	0	1	2	0	0
Totales	36	6	12	27	9	2

ANOTACION POR ENTRADAS

Brooklyn	000 310 02x—6
Filadelfia	000 000 000—0

SUMARIO

Empujadores: Babich 2, Stripp, Cuccinello, Phelps, Koenecke. Two bases hits: Babich y Frey. Sacrifice hits: Babich. Doble plays: Phelps y Frey; Frey, Cuccinello y Leslie. Quedados en bases: Filadelfia, 3; Brooklyn, 10. Bases por bolas: Johnson 1, Jorgens 2, Babich 2. Struck outs: Babich 3, Johnson 2, Jorgens 1. Hits: a Johnson, 11 en 7 innings, (salió sin outs en el octavo inning); a Jorgens, 1 en 1 inning. Pitcher perdedor: Johnson. Umpires: Stark, Pinelli y Rigler. Tiempo: 2 horas y 11 minutos.

JOSEFINA ODOARDO, POPULAR ATLETA, ESTA EN EL SPOT Y NECESITA REALIZAR SU MEJOR ESFUERZO EN EL FIELD DAY

Apoyadas todas las aspiraciones del Colegio Sepúlveda en sus hombros, la joven corredora tendrá que superar sus propias demostraciones para imponerse ante el fuerte field contrario

(POR GALI)

La pregunta indicada hoy es: «Resistirá Josefina Odoardo todas esas competencias del field day?» Y si alguno puede contestarla afirmativamente habrá despejado una incógnita grande, aclarando de paso el camino a los que, como este pobre diablo, están locos por saber quien ha de cargar con los honores del estupendo field day intercolegial femenino que ha de celebrarse mañana sábado en los terrenos de la Tropical.

Según los cálculos que todo el mundo ha hecho, y, según las palabras del coach del colegio Sepúlveda, que luchará frente al contingente del colegio La Inmaculada, con solo cinco atletas, «si Josefina responde en las cuatro competencias en que se verá envuelta, ganando el primer lugar en cada una, el Sepúlveda estará salvado, y el éxito final del meet caerá de su parte. En caso contrario, Mlle. Adelina y sus leales tendrán que contentarse con afirmar: «Aquí se ha perdido todo, menos el honor del plantel».

¿Resistirá Josefina los cuatro eventos? ¿Responderá a las marcas que está registrando en las prácticas para ganar las tres carreras y el salto alto? Nadie lo sabe. Las mujeres constituyen siempre una incógnita, y en este caso, en que una chica menor de 18 años ha de ser sometida a tan duda prueba, menos se puede confiar.

«OLD POP» EN ACCION

Si usted oye cinco minutos a «Old Pop» Odoardo, llegará al convencimiento de que «el ganar esos eventos será como ingerir sopa de pato para la simpatiquísima Fifa». Old Pop «no escatima en gastos» y la hora de hacer pronósticos, y aunque frecuentemente deja escapar la afirmación de que (él habla por las marcas ya establecidas en las prácticas» se puede observar fácilmente que su optimismo es grande y su imaginación fecunda cuando se trata de ponderar las facultades de, no solo Josefina, sino de todas las chicas que representarán al Colegio Sepúlveda, en la magna fiesta atlética de mañana.

Josefina Odoardo, una de las más lindas atletas que tenemos actualmente en nuestro mundo deportivo, ha de aparecer mañana en cuatro competencias de importancia, en las cuales tendrá que hacer frente a fuerte oposición. Correrá los 100, 200 y 400 metros, y tomará parte en la justa del salto alto con impulso. Su padre, su coach, sus amigos y sus simpatizadores aseguran que «está en envidiable forma y que paseará esos eventos para demostrar que es actualmente la más completa de Cuba entre las feminas». Nosotros pensamos el asunto seriamente. Observamos que en cada competencia tendrá que batir a una fuerte rival, que saldrá fresca para hacerle la competencia, y llegamos al convencimiento de que si triunfa en la forma que sus amigos esperan, habrá alcanzado el éxito más impresionante de su carrera, al par que proporcionará al Sepúlveda el chance de cargar con los honores del field day.

ESTA EN EL «SPOT»

No cabe duda. Josefina Odoardo está en el sport, y tendrá que realizar mañana la más grande demostración de su vida para responder a todos los cálculos que se han hecho, y a cuantos se ha dicho sobre sus enormes facultades.

¿Rebasará la crisis más importante de su carrera deportiva? ¿Perderá sus fuerzas inesperadamente o se crecerá extraordinariamente para demostrar clase? Ojalá triunfe! Pero, no puede negarse que está colocada en una posición difícil.

«Fifa», como le llaman sus amigos, ha hecho hasta ahora muy buenas demostraciones en las prácticas y parece destinada a brillar en el field day, pero, en cada salida que haga estará luchando contra la publicidad, que ha sido en muchas ocasiones la cuna principal de la caída de una atleta. Y, nadie sabe si saldrá bien librada de la lucha.

Nosotros la estaremos alentando todo el tiempo, impresionados agradablemente por el noble esfuerzo que ha de realizar. Y, como nosotros, estarán todos los concurrentes al Stadium de la Tropical, que ven en Josefina una de las atletas más populares de la época presente.

Incidentalmente, en las pruebas de mañana ha de hacerse un experimento interesante con la constitución física de la mujer cubana, y si todo sale a pedir de boca, habrá que convenir que nuestras chicas tienen ya una constitución de acero.

Josefina Odoardo, Poupée Puig, Olimpia Gutiérrez, Florinda Viamonte y Enid Fernández constituyen la representación que ha de enviar el colegio Supúlveda a las pruebas de mañana, y cada una tiene a su cargo una serie de eventos en los cuales tienen que responder. Raúl Canosa, que es el mentor afortunado de las chicas, está seguro de su éxito, y no tiene inconveniente en afirmar que «al final podrá dar puntos a sus rivales». Raúl espera mucho de Olimpia, que se crece siempre en los eventos; de Florinda Viamonte, que debe imponer un nuevo record en el lanzamiento de la Jabalina; de Poupée Puig, que ha terminado el training a todo vapor, y de la pequeña Enid Fernández, cuyos tiempos han impresionado agradablemente en los últimos días. Pero, admite que Josefina Odoardo es su mejor carta, y dice que tiene puesta todas sus esperanzas en ella, para «ligar» y hacer el poker necesario del triunfo.

LA INMACULADA

Observando esta situación nosotros deseamos al Sepúlveda la mejor suerte del mundo, pero, tenemos que admitir que antes de que ninguno de sus leales pueda entonar un «tune victorioso» tendrán que batir y superar a la excelente representación del colegio «La Inmaculada» que tras el estupendo entrenamiento que le ha dado el coach Héctor Muñoz, luce colocada en la mejor posición del mundo, y con un grupo de atletas de talla como Martica Lavín, Emma Sánchez, Blanca Secades, Olga Montalvo y María Poch, que se harán de sentir desde los primeros instantes.

Drowsy Miss, Alanova y M. Place, en una emocionante justa, mañana, en O. Park

Detalles adicionales del concurso hípico. La urna estará abierta hasta las dos y cuarenta y cinco. Las listas de los jockeys. Dos carreras largas en el programa sabatino

Desde ayer por la tarde están en circulación en toda la Habana los programas oficiales de las carreras de mañana sábado y desde hoy a la misma hora estarán los que se relacionan con la fiesta del domingo.

Será este último día cuando comenzará el concurso de los quinientos cien y cincuenta pesos a los que acierten mayor número de ganadores. Ya en el programa oficial del sábado están insertas las bases de ese confuso en las bases es este: Si hay rear a su gusto,pero debemos adelantar que habrá una taquilla en que se situará una persona mañana sábado para explicar cualquier duda que pueda surgir en el ánimo de algún fanático.

Se ha modificado la hora del cierre en la urna en que se depositarán los cupones, pues aquella quedará abierta a las 2.45 en punto del día del domingo.

Otro asunto que aparece un poco confuso en las bases eseste: Si hay empate entre varios concursantes, es decir que hayan dado cuatro ganadores cada uno, pongamos por ejemplo, se decidirá el ganador tomando en consideración los que hayan quedado en segundo y tercer lugar. Es decir si un concursante ha dado cuatro ganadores y tres de sus caballos han terminado en tercer lugar y otro tiene cuatro ganadores y sus otros ejemplares seleccionados han terminado en segundo lugar, ganará este último.

DETALLES.

En la pizarra grande donde antiguamente se insertaban los nombres de todos los ejemplares competidores de cada carrera se insertarán de nuevo dichos competidores, adicionándose el nombre del jinete que ha de montar cada ejemplar. Esta información se dará al público desde las diez de la mañana de los días de carreras, lo que quiere decir que todos los fanáticos podrán consultar esa pizarra, averiguar quienes son los jinetes que han de montar sus favoritos, antes de hacer sus selecciones para la fiesta hípica que les espera.

BUEN PROGGRAMA

El programa de hoy está lleno de atractivos. La quinta carrera por si sola valdría la pena de trasladarse a Oriental Park a presenciar la decisión de esa justa. Sale de nuevo a la pista Drowsy Miss, la nieta de Man O-War que ha alcanzado dos victorias en tres competencias que ha disputado en nuestro hipódromo. Contra ella discutirán el triunfo Edward B., Meetin Place, Barashkova, Alanova, Most Wise, Silent Monk, Hero Olga y posiblemente Herendeth que es elegible.

Como la cosa es a cinco furlongs de más está decir que tendrá gran ventaja el que pueda salir adelante y en este aspecto Alanova se destaca bastante aunque Drowsy Miss no es de las que se rezagan al alzarse la barrera. Pero los tiempos en los primeros cuartos y medias millas de Alanova son mejores que los del ejemplar de Don Carlos de la Cerda.

UNO DE CUIDADO

Hay un ejemplar en esa justa que es preciso tomar en consideración. No es otro que Meeting Place. El negro hijo de Tryster se disparó un rato en la punta en su última salida, evento que era a recorrer seis furlongs y cuando había terminado la primera media milla había hecho 46 segundos y cuatro quintos que supera bastante el tiempo de Alanova hecho el 13 del mes actual. De modo que hay que considerar a este ejemplar antes de hacer la selección definitiva de la competencia a que aludimos.

DOS LARGAS.

Dos carreras largas aparecen en el programa. La cuarta a milla y cincuenta yardas con Round O., Sydka, Najort, Roping, Bismarck y Adoph Krasa.

Round O. finalizó en segundo lugar detrás de Smiling Moon el pasado domingo y esa potranca parece bien preparada ya para correr distancias largas. Sin embargo no se puede olvidar que Bismarck terminó como un volador de a peso en su última salida el sábado a seis furlongs y que bien pudiera lucir en la distancia que recorrerá mañana si la guían para que no se agote en las primeras etapas de dicha justa. Lo malo es que cargará 116 libras y esto puede resultarle fatal. Sydka con 105 libras tiene un enorme chance de triunfo si puede contar con un jockey inteligente que la guíe y sepa correrla a la hora buena.

En la otra carrera larga a milla y furlong tenemos seis competidores pero será altamente difícil seleccionar al ganador porque las fuerzas están bien equilibradas. Sale por segunda vez a la pista High Socks que tanto lució en su debut y a nosotros nos luce el ganador de la justa. Es cierto que Starelius aparece bastante bajado de grupo y por lo tanto con bastante chance de victoria, pero este ejemplar nos luce en peores condiciones que en sus mejores salidas de los días 24 y 31 de marzo y por ello estamos algo desconfiados en seleccionarlo como el posible ganador.

Y no debe olvidarse que en milla y furlong Gabrielle tiene una probabilidad enorme de finalizar a tiempo de alcanzar a sus rivales más esforzados. Entre esos tres ejemplares parece que disputarán la victoria.

Mañana hablaremos sobre las otras competencias del sábado y de algunas del domingo.

GONOCOL
CAPSULAS E INYECCIONES
CURA SU ENFERMEDAD SECRETA
EN SEIS DIAS

María Antonieta Ortiz, una de las simpáticas chiquillas que competirán por el team del colegio «La Inmaculada».

UN PITCHER NOVATO DERROTO FACILMENTE AL WASHINGTON, 10x0

Bob Johnson disparó su tercer home run de la season para ayudar la causa de los A-s.

FILADELFIA, Abril 25 (AP)—Pitcheando el novato Vernon Wilshere un hermoso desafío en el que no permitió hits durante seis innings, mientras sus compañeros encontraban fácilmente su vista al bate, los Atléticos de Filadelfia no tuvieron dificultad para derrotar a los Senadores de Washington con un score de 10 por 0 hoy.

Bob Johnson disparó su tercer home run de la temporada, y encabezó el ataque de los A-s sobre tres pitchers senatoriales. Wilshere es un ex-colegial de la Universidad de Indiana, que debuta este año en las Mayores. No tuvo dificultad y pitcheó bien todo el juego.

WASHINGTON

	V.	C.	H.	O.	A.	E.
Myer, 2b.	2	0	0	2	2	0
Bluege, 2b.	1	0	0	1	0	0
Travis, 3b.	4	0	0	0	6	0
Manush, lf.	2	0	0	0	0	0
Sington, lf.	2	0	1	0	1	0
Kuhel, 1b.	3	0	0	8	0	0
Bolton, c.	1	0	0	1	0	1
Holbrook, c.	2	0	0	5	0	0
Stone, rf.	3	0	0	0	0	1
Powell, cf.	3	0	0	3	0	0
Lary, ss.	3	0	1	4	1	1
Stewart, p.	1	0	0	0	0	0
Weaver, p.	0	0	0	0	0	0
Kress (1)	1	0	0	0	0	0
Coppola, p.	0	0	0	0	0	0
Totales	27	0	2	24	10	3

(1) Bateó por Weaver en el 6o.

PHILADELPHIA

	V.	C.	H.	O.	A.	E.
Finney, rf.	5	1	2	2	0	0
Cramer, cf.	4	0	1	2	0	0
Johnson, lf.	5	3	3	1	0	0
Foxx, c.	5	1	3	9	0	0
McNair, 3b.	4	1	2	2	2	0
Hooks, 1b.	4	0	2	7	0	0
Newsome, ss.	5	1	0	2	4	1
Warstler, 2b.	3	1	1	2	3	0
Wilshere, p.	2	2	1	0	2	0
Totales	37	10	15	27	11	1

Washington	000 000 000— 0
Philadelphia	108 001 00x—10

Empujadores: Johnson 3; McNair 2; Warstler; Finney 2; Cramer. Two base hits: Hooks. Three base hits: Foxx. Home run: Johnson. Sacrifices: Cramer, Hooks. Double plays: Travis, Myer a Kuhel; Warstler, Newsome a Hooks; Newsome, Warstler a Hooks. Quedados en bases: Washington 2; Philadelphia 9. Bases por bolas: Stewart 2; Weaver 1; Coppola 1; Wilshere 2. Struck outs: Stewart 1; Weaver 1; Coppola 3; Wilshere 7. Hits: Stewart 8 en 2-2\|3 innings; Weaver 3 en 2-1\|3; Coppola 4 en 3. Pitcher perdedor: Stewart. Umpires: Geisel y Ormsby. Tiempo: 2:08.

PERDIO PAUL DEAN FRENTE AL CHICAGO CUBS COMO TAPON

Al ser enviado por tercera vez frente a los Cubs, el joven lanzador perdió el game

SAN LUIS, abril 25. (AP.)—Actuando de pitcher-tapón, Paul Dean perdió hoy su primer encuentro de la temporada frente a los Clubs de Chicago, cayendo ante 2.500 fanáticos con un score de 7 por 5.

El Daffty sustituyó a Kleinke en el séptimo inning y le dieron tres hits en dos innings que decidieron el desafío. El joven lanzador no tuvo hoy la misma velocidad de siempre y se presentó un poco wild.

El score:

CHICAGO

	V.	C.	H.	O.	A.	E.
Galan, lf.	5	1	1	4	0	0
Herman, 2b.	5	1	2	5	4	1
Klein, rf.	5	1	2	1	1	0
Kuyler, rf.	0	1	0	0	0	0
Lindstrom, 3b.	5	0	0	0	0	0
Demaree, cf.	5	0	0	2	0	0
Cavaretta, 1b.	4	2	2	6	0	0
Hartnett, c.	4	0	2	6	0	1
Jurges, ss.	4	0	2	3	5	0
Root, p.	1	1	0	0	0	0
Lee, p.	1	0	1	0	0	0
Totales	39	7	12	27	10	2

SAN LUIS

	V.	C.	H.	O.	A.	E.
Whitehead, 2b.	3	1	1	1	4	0
Rothrock, rf.	4	1	0	2	0	0
Martin, 3b.	4	0	2	2	2	0
Medwick, lf.	5	0	1	2	0	0
Collins, 1b.	4	1	2	12	1	0
Delancey, c.	5	0	1	6	0	0
T. Moore, cf.	4	2	2	1	0	0
Durocher, ss.	4	0	1	0	2	1
Kleinke, p.	2	0	0	1	2	0
P. Dean, p.	0	0	0	0	0	0
Heusser, p.	0	0	0	0	1	0
Wilson, (1).	1	0	0	0	0	0
Winsett, (2).	1	0	1	0	0	0
Totales	37	5	11	27	12	1

(1) Bateó por Kleinke en el 6o.
(2) Bateó por P. Dean en el 8o.

ANOTACION POR ENTRADAS

Chicago	110 030 011—7
San Luis	101 102 000—5

SUMARIO

Empujadores Lindstrom, Jurges, Klein 3, Hartnett, Medwick, Martin, Durocher 2, Delancey. Two bases hits Martin, T. Moore, Medwick, Hartnett. Three bases dits: T. Moore. Home run: Klein. Bases robadas: Whitehead, T. Moore. Sacrifice hits: Root. Doble plays: Klein a Jurges. Quedados en bases: Chicago, 8; San Luis, 10. Bases por bolas: Root 2, Lee 3, Kleinke 2. Struck outs: Root 4, Lee 2, Kleinke 3, P. Dean. Hits: a Root, 8 en 5 innings; Lee, 3 en 4 innings; Kleinke, 8 en 6 innings; a P. Dean, 3 en 2 innings; a Heusser, 1 en 1 inning: Balk: Heusser. Gana: Lee. Pierde: P. Dean. Umpires: Barr, Klem y Magerkurth. Tiempo: 2 horas y 12 minutos.

VOLVIO A PERDER EL DETROIT TIGERS CON EL CHICAGO

Por quinta vez en el año los Medias Blancas dieron cuenta de los campeones de 1934

CHICAGO, Abril 25 (AP)—Los Medias Blancas continuaron hoy sus ya acostumbradas acometidas sobre los Tigres de Detroit y los derrotaron por tercera vez consecutiva con un score de 9 x 8. Los Chisox expulsaron del box a Rowe con un rally de siete carreras en el cuarto inning, habiendo sido el novato George (Vernon) Washington, el líder del ataque.

Esta es la quinta victoria del Chicago sobre el Detroit en seis desafíos que han celebrado en la season.

El score:

DETROIT

	V.	C.	H.	O.	A.	E.
White, cf.	4	2	2	4	0	0
Goslin, lf.	5	1	2	1	0	0
Gehringer, 2b.	3	1	2	1	5	0
Cochrane, c.	4	1	1	3	0	0
Greenberg, 1b.	5	0	0	10	0	0
Rogell, ss.	3	1	1	1	2	0
Owen, 3b.	4	1	0	2	2	0
Fox, rf.	3	1	1	2	0	0
Rowe, p.	1	0	0	0	0	0
Sullivan, p.	1	0	0	0	0	0
Morgan (1)	1	0	0	0	0	0
Hatter, p.	0	0	0	0	0	0
Totales	34	8	9	24	9	0

(1) Bateó por Sullivan en el 8o.

CHICAGO

	V.	C.	H.	O.	A.	E.
Radcliff, lf.	5	1	1	2	0	0
Hayes, 2b.	4	1	1	6	5	0
Simmons, cf.	3	1	0	2	0	0
Bonura, 1b.	3	1	1	10	2	0
Washington, rf	4	2	3	3	0	0
Appling, ss.	4	0	2	1	4	1
Dykes, 3b.	4	1	1	0	2	0
Hopkins, 3b.	0	0	0	1	0	0
Sewell, c.	3	1	0	2	1	0
Kennedy, p.	1	0	0	0	2	0
Vance, p.	3	1	1	0	0	0
Totales	34	9	10	27	16	1

Anotación por entradas:

Detroit	040 101 002—8
Chicago	020 700 00x—9

Empujadores: White, Goslin 2, Gehringer Greenberg, Owen, Rowe, Radcliff, Simmons, Bonura, Washington 3, Appling 2, Vance. Two base hits: Goslin, Cochrane, Rogell, Bonura, Washington 2, Appling. Sacrifices: Fox, Rowe Double play: Hayes a Bonura. Quedados en bases: Detroit 9; Chicago 5. Bases por bolas: por Rowe 4; Kennedy 4; Vance 2. Strike outs: Sullivan 2; Vance 1. Hits: a Rowe 9 en 3-2\|3 innings; a Sullivan 1 en 3-1\|3; a Hatter 0 en 1; Kennedy 5 en 3-1\|3; Vance 4 en 5-2\|3. Hits al pitcher: a Kennedy (Cochrane), Vance (Fox). Wild pitch: Vance. Gana Vance. Pierde Rowe. Umpires: Quian, McGowan y Summers. Tiempo: 2:00.

PEGO HAL TROSKY SU PRIMER HOME RUN DE LA TEMPORADA, AYER

El batazo sirvió para que los Indios de Cleveland volviesen a derrotar a los Browns: 7 x 6

CLEVELAND, Abril 25 (AP) — El primer home run de Hal Trosky en la temporada, ayudó hoy a los Indios de Cleveland a derrotar a los Browns de San Luis con un score de 7 por 6 en el tercer choque de la serie. El inicialista de Walter Johnson conectó su batazo en el séptimo inning, sobre una recta de Ivy Andrews y envió a Earl Averill delante de él.

El score:

SAINT LOUIS

	V.	C.	H.	O.	A.	E.
West, cf.	5	1	1	2	0	0
Burns, 1b.	4	0	3	9	0	0
Hemsley, c.	4	1	0	5	0	0
Pepper, lf.	5	0	3	1	0	0
Burnett, 3b.	5	0	1	0	2	0
Bell, rf.	4	1	1	1	0	0
Melillo, 2b.	4	1	1	3	5	0
Strange, ss.	4	1	2	3	5	0
Knott, p.	1	0	0	0	0	0
Weiland, p.	0	0	0	0	0	0
Andrews, p.	0	0	0	0	0	0
Coffman, p.	0	0	0	0	0	0
Garms (1)	0	1	0	0	0	0
Mueller, (2)	1	0	0	0	0	0
Blaeholder, p.	0	0	0	0	0	0
Totales	37	6	12	24	12	0

(1) Bateó por Weiland en el 6o.
(2) Bateó por Coffman en el 8o.

CLEVELAND

	V.	C.	H.	O.	A.	E.
Hughes, ss.	5	1	2	4	3	1
Vosmik, lf.	5	1	1	0	0	0
Averill, cf.	5	2	4	1	0	0
Trosky, 1b.	5	1	2	9	2	0
Hale, 3b.	4	1	2	1	2	1
Campbell, rf.	5	1	4	3	0	0
Berger, 2b.	4	0	1	1	3	0
Myatt, c.	2	0	0	6	0	0
Pearson, p.	2	0	0	1	5	0
Clint Brown, p.	1	0	0	1	1	0
Pytlak (1)	1	0	0	0	0	0
Totales	39	7	16	27	16	2

(3) Bateó por Pearson en el 6o.

Anotación por entradas:

Saint Louis	100 104 000—6
Cleveland	010 220 20x—7

Empujadores: Trosky 3, Berger 2, Vosmik, Campbell 3, Strange, Averill, Hughes, Trostk Melillo. Three base hits: Pepper. Home runs: West, Trosky. Sacrifice: Knott. Double plays: Burnett, Melillo, Burns, Pearson, Hughes, Trosky 2; Pearson, Hale, Trosky. Quedados en bases: St. Louis 8; Cleveland 12. Bases por bolas: Knott, 1; Weiland 1; Andrews 1; Coffman 1; Pearson 2; C. Brown 1. Strike outs: Knott 1; Andrews 1; Coffman 1; Pearson 3; C. Brown 2. Hits: Knott 9 en 4 (salió sin out en el 5o.); Pearson 11 en 6; Weiland 1 en 1; C. Brown 1 en 3; Andrews 3 en 1 (salió sin out en el 7o.); Coffman 0 en 1; Blaeholder 3 en 1. Wild pitch: Knott. Pitcher ganador: Clint Brown. Pitcher perdedor: Andrews. Umpires: Owens y Moriarty. Tiempo: 2:24.

CAPABLANCA DERROTO AYER A MISS VERA MENCHIK EN AJEDREZ

MARGATE, Inglaterra, abril 25. (AP.)—José Raúl Capablanca, maestro cubano de Ajedrez, derrotó esta tarde a Miss Vera Menchik en una partida del segundo round que estaba suspendida, llegando a 55 movimientos. Con esto, el maestro criollo ha logrado ponerse al frente de la procesión con un record de uno y medio puntos.

¿COMEZÓN EN LOS PIES? Hay una temible infeccion—herpes—que comienza por ardor y grietas entre los dedos. ¡No se exponga! Use Absorbine, Jr. que mata esos microbios alivia y mejora.
alivio pronto y seguro
Absorbine Jr.

TópicoS FutbolísticoS por PETER

—El Betis, presunto Campeón de la Liga.
—Parece decisivo el punto que tiene sobre el Madrid.
—Elecciones parciales esta noche en el Centro Gallego.

La semana pasada, cuando se encontraban a 31 puntos iguales los equipos del Betis y Madrid, creíamos francamente en la victoria final de los «merengues», ya que más avezados a las luchas campeoniles, los considerábamos más preparados para salir airosos en los dos matches finales del schedule, y aun en el desempate que suponíamos tenía que jugar con el Betis.

Decíamos entonces, y por lo visto no nos faltó razón, que en esa fecha del domingo pasado, 21 de abril, se determinaría cuál de los dos equipos había de ganar el gonfalón. Y decíamos también que el Betis tenía un rival peligroso en el Sevilla, pero que también lo tenían los madrileños en el Campo de las Cortes. El Betis empató con el Sevilla y obtuvo uno de los dos puntos que se disputaban, y como el Madrid perdió, puede darse como cosa segura que esa mínima diferencia será la que le dará el triunfo final a los béticos, pues únicamente registrándose una de esas sorpresas que nadie, por muy optimista que sea, espera, pudiera darse un nuevo empate o cambiar la posición de los teams leaders en los últimos encuentros que se han de celebrar el próximo domingo.

Los partidos finales del Campeonato son los siguientes:
Deportivo Español y Oviedo.
Athletic de Bilbao y Athletic de Madrid.
Sevilla y Donostia.
Valencia y Barcelona.
Racing y Betis.
Madrid y Arenas.

El Racing Santanderino por mucho que se esfuerce, creemos que poco podrá hacer por lograr aunque sea un empate con el Betis, que ese postrer match, ha de echar el resto. Y el colista team de Guecho será una mansa paloma para los madrileños, quienes a estas horas deben estar como agua para chocolate.

A continuación publicamos el estado de los clubs, con juegos ganados, empatados y perdidos; goals a favor y en contra, puntos que han obtenido y goal average.

Equipos	G	E	P	Gf	Gc	Pts	Goal-Ave.
Betis	14	4	3	38	19	32	667
Madrid	15	1	5	55	33	31	625
Oviedo	12	2	7	58	44	26	569
Barcelona	9	5	7	54	43	23	557
Sevilla	10	2	9	46	36	22	561
Athletic-Bilbao	9	3	8	51	35	21	593
Athletic-Madrid	8	5	8	38	40	21	487
Valencia	9	1	11	39	48	19	448
Deportivo Español	8	2	11	44	57	18	436
Racing-Santander	6	3	12	36	42	15	462
Donostia	5	1	14	26	56	11	317
Arenas	4	3	14	17	49	10	258
Totales	109	32	109	502	502	250	——

Los «merengues» están en el hoyo. Pero en un hoyo tan profundo, qu no son los santanderinos los llamados a sacarlos. Lo sentimos por Jimenez, que, «gato» al fin, está que araña.

Esta noche celebrará junta ordinaria de Directiva la Juventud Astu riana. Los miembros de dicha institución han sido citados para las 8 y medi

También habrá junta en el Deportivo Centro Gallego, pero aquí se general, y con carácter de extraordinaria.

¿Asuntos a tratar? Elecciones parciales y asuntos generales.

El señor Eugenio González, Presidente del Deportivo Centro Galleg ruega a todos los señores socios la más puntual asistencia. Y hace const en la citación que nos envía, que en caso de que la reunión no pueda cel brarse a las ocho y media, hora indicada, por falta de quorum, entonces efectuará en segunda convocatoria, a las nueve y media, con cualquier n mero de socios.

Una vez más la tragedia inexorable de la muerte. Una niña toda purez toda candor e inteligencia, es arrebatada del lado de sus amantísimos padr para ser trasladada al Reino de los Angeles y proclamarla Reina. Mar Prieto Otero, que así se llamaba la extinta, deja el hogar, en donde sól halló amor abnegado de sus queridos padres, casa acogedora donde se rendía pleitesía. Dios quiso llevársela porque su felicidad no estaba en Tierra, sino en el Reino de los Cielos.

Su inconsolable padre el señor José María Prieto, distinguido miemb de la Colonia Española de Cuba, ex Presidente del Deportivo Centro Galle y su atribulada madre, señora María Otero de Prieto, lloran amargamen tan cruel y rudo golpe del destino, y hacemos votos sinceros al Creador pa que les otorgue la resignación necesaria que este funesto golpe requiere.

La manifestación de duelo como postrer triuto a la infortunada Mar fué demostración del aprecio de que gozaba. Entre los asistentes pudim anotar al señor Jesús Pérez Cabo, Presidente del Centro Gallego de la H bana; señor Antonio Blanco, Secretario de dicho Centro; señor Cayeta García, por el Centro de Detallistas; señor Benigno Somoza, por la Asoc ción de Detallistas; señor Juan Riveiro, en representación del señor Jo C. Pagliery, Administrador General de la Cervecería La Tropical; señ Francisco Cuanda; señor Antonio López Ledo; una comisión del Centro Vendedores Comerciales; una comisión de la Compañía Nestlé de Cuba, presentada por los señores Eloy Meigido y el señor Benigno Somoza, Jr.; ñor Mariano Ferré; señor José Ferré; señor Juan Somoza, Secretario Jefe de Ventas de La Tropical; señor Isidoro Muñoz; señor Agustín Rod guez y un gran número de asistentes cuyos nombres no recordamos.

A los familiares de la extinta queremos hacer llegar nuestro since testimonio de condolencia.

El asturiano Castor Fernández tendrá en Mario Hernández uno de sus más fuertes rivale

El triunfo de Cástor consiste en la táctica que emplee, pues e tendemos que si sólo confía en el punch está perdido. l pelea de Joe Coego y Ayala es un atractivo grande

Todos los pugilistas que han de tomar parte en el programa de mañana por la noche en la Arena Cristal, terminaron ayer tarde su entrenamiento fuerte. Durante el día de hoy harán sólo ejercicios ligeros para mantener los músculos con la elasticidad necesaria.

Lo que más nos sorprendió en la última sesión de training fué la agresividad de Cástor Fernández. Los que siguen de cerca el boxeo local saben de sobra que el hispano suele ser indeciso y que por esa causa ha perdido más de una pelea. Pero parece que al fin se ha convencido qu ees necesario «caminar para el muerto» todo el tiempo, y más cuando se tiene un punch como el suyo.

Si Cástor utiliza la táctica de avanzar siempre en su combate contra Mario Hernández, es muy probable que este muchacho, que progresa por día, vea detenida su marcha triunfal. Sin embargo, si el español confía la victoria en un golpe duro, puede que esté perdido, porque Mario sabe mucho, es valiente y tiene la ventaja de la juventud.

LEGON AVANZANDO

Este match no será más que el star-bout concertado a diez episodios y que será precedido por el estupe do semi-final a ocho rounds en Ayala y Joe Legón, otro prospe colosal surgido en los últimos mese De Legón se dice mucho en los cor los boxísticos. Los «expertos de calle» dicen que van a quemar a L gon por el camino que lo llevan, s darse cuenta ellos que hasta aho el que está quemando —y du por cierto— es Legón a los que ponen enfrente.

La prueba de que hasta ahora no mal dirigido Legón es que en ca match se anota un triunfo muc más sensacional que el anterior que hasta ahora no ha dado señal de flaquear. Estamos seguros q todos los peleadores que desean p gresar darían cualquier cosa porq los quemasen de esa manera.

No obstante, es necesario agua dar a mañana por la noche para sab quien ha resultado «quemado», si l gón o su adversario. Ayala es dig de que hagamos esta espera.

GRAN TERCER MATCH.

En el encuentro que ocupará el te ce turno, se enfrentarán Ramón F rez y el solado Amoré. Habrán ad más otros dos preliminares muy bi combinados. El precio de la grada h sido fijado en cincuenta centavos.

Resultado de los juegos de aye

EN LAS GRANDES LIGAS

Liga Nacional	Liga Americana
Chicago, 7; San Luis, 5.	New York, 12; Boston, 4.
New York, 2; Boston, 1.	Cleveland, 7; San Luis, 6.
Cincinnati, 6; Pittsburgh, 0.	Chicago, 9; Detroit, 8.
Brooklyn, 6. Filadelfia, 0.	Filadelfia, 10; Washington, (

ESTADO DE LOS CLUBS

Liga Nacional

	G.	P.	Ave.
Brooklyn	7	2	.778
New York	5	2	.714
Cincinnati	5	4	.556
San Luis	4	4	.500
Chicago	4	4	.500
Pittsburgh	4	5	.444
Boston	2	6	.250
Filadelfia	2	6	.250

Liga Americana

	G.	P.	Ave
Cleveland	6	1	.85
Boston	6	2	.75
Chicago	6	3	.66
New York	4	4	.50
Washington	4	4	.50
San Luis	2	5	.28
Filadelfia	2	6	.25
Detroit	2	7	.22

JUEGOS SEÑALADOS PARA HOY

Liga Nacional	Liga Americana
Pittsburgh en San Luis.	San Luis en Chicago.
Chicago en Cincinnati.	Detroit en Cleveland.
Boston en Brooklyn.	Washington en Boston.
Filadelfia en New Yok.	New York en Filadelfia.

M.E.C.D. 2016

Crónica Católica

ACTOS CATOLICOS PARA MANANA

TRIDUO A NUESTRA MADRE DEL BUEN CONSEJO

El sábado 27 del actual en la Iglesia del Santo Cristo de los Padres Agustinos de la Habana, tercer día del Triduo a Nuestra Madre del Buen Consejo, con arreglo al siguiente programa:

A las 8.30 de la mañana, Misa cantada y Comunión general. Después de la Misa se expondrá el Santísimo a la veneración de los fieles hasta las cinco p.m. en que se hará la Hora Santa y el ejercicio del Triduo a Nuestra Madre del Buen Consejo.

La exposición es por el tercer día del Triduo del Año Jubilar de la Redención. El Rosario se rezará en el siguiente orden: Misterios de Gozo en los ejercicios de las 8.30 a.m.; los de Dolor, a las 3 de la tarde y los de Gloria en los de las 5 p.m.

El domingo 28 la Misa de Comunión general será a las ocho. Se expondrá después de la Misa de once, que será cantada, y la Hora Santa se tendrá al regreso de la visita de las Iglesias, para ganar el Jubileo.

La visita jubilar se ajustará al siguiente programa: partiendo a las 12 y media de la Iglesia del Santo Cristo, se visitará la Santa Iglesia Catedral, Nuestra Señora de la Caridad, Sagrado Corazón de Jesús, del Vedado, y Jesús del Monte. Más detalles en la Hoja Recuerdo, de esta visita, que se repartirá a cuantos deseen ganar dicho día el Jubileo.

Puede adquirirse el boletín de viaje en la sacristía de la Iglesia del Santo Cristo, hasta las 12 del sábado.

La Venerable Comunidad de Padres Agustinos de la Habana, ruega encarecidamente la asistencia a sus feligreses y a todos los devotos de Santa Rita e invita a los fieles a estos cultos en conmemoración al Centenario de la Redención y en honor a Nuestra Señora del Buen Consejo.

Así mismo, exhorta a ganar el Jubileo del Año Santo, el cual concluye el domingo 28 del corriente.

Es una buena ocasión para saldar toda cuenta con Dios.

Las condiciones de este pago a Dios por nuestras deudas, son: Confesión, Comunión y visitar las iglesias designadas para ganar el Jubileo. Estas visitas son cuatro haciéndolas colectivamente, y doce, si cada uno las hace solamente él.

Pueden concurrir cuantos fieles lo deseen.

Si todos los que deben bienes temporales se les perdonara tan fácilmente sus deudas, ni uno sólo dejaría de practicarlo.

Se trata de deudas, que afectan al alma, las cuales ahora podemos pagar tan fácilmente.

EN LA SANTA METROPOLITANA IGLESIA CATEDRAL

Tercer día del Triduo en conmemoración al Centenario de Nuestra Redención.

Día 27 (sábado). A las 9 a.m. Misa solemne de Ministros. Celebrante: el M. I. Sr. Canónigo de la S. I. Catedral, Dr. Pedro Sisto. Predicador; el R. Padre Felipe Rey de Castro, S. J. Exposición del Santísimo.

Durante el día, horas santas de adoración por la Asociación de Nuestra Señora de la Caridad de la S. J. Catedral y las de las iglesias de la Merced, Santo Angel, Nuestra Señora de la Caridad, Nuestra Señora de Monserrate, Espíritu Santo y Jesús, María y José.

A las 3 p.m. hora santa de adoración por el Itmo. Cabildo Catedral.

A las 5 p.m., rezo de los Misterios Gloriosos del Santo Rosario, cánticos, sermón por el Itmo. Sr. Rectoral de la S. I. Catedral y Vicerrector del Seminario, Mons. Guillermo G. Arocha, cánticos y bendición con el Santísimo.

Al final se cantará el Himno de Nuestra Señora de la Caridad.

EN LA GRUTA DE LOURDES DE NUESTRA SEÑORA DE LA MERCED

En la Gruta de Nuestra Señora de Lourdes, de la Iglesia de la Merced, solemnes cultos en conmemoración del Centenario de la Redención y a Nuestra Señora de Lourdes con el siguiente programa: A las 8.30 a.m. Misa solemne. Después de la Misa, exposición hasta las 5 de la tarde, terminándose en la vela las Asociaciones de esta Iglesia.

A las 3 de la tarde, rezo del Santo Rosario. A las 5, Rosario, piadoso ejercicio, sermón, bendición, reserva, Salve e Himno a Nuestra Señora de Lourdes.

La Venerable Comunidad de Padres Paúlese, invita a los devotos de Nuestra Señora de Lourdes, a unirse en el Lourdes habanero con el Lourdes de Francia.

SECCION ADORADORA NOCTURNA DE LA HABANA

En la Granja «Nuestra Señora de la Caridad», sita en Lawton-Batista, a las 10 de la noche, solemne Vigilia en conmemoración del Centenario de Nuestra Redención. A las 10 p.m. exposición, sermón, Te-Deum y solemne Trisagio, horas de Vela hasta las 4.30 de la madrugada. A esta hora, Misterios Dolorosos, Misa, Comunión, Procesión del Santísimo, Bendición y Reserva.

Se invita a los fieles.

A los adoradores se les advierte que es Vigilia de Obediencia al Papa y a nuestro muy amado Prelado, que nos ordenan celebrarla en conmemoración al XIX Centenario de la Redención.

Corresponde, pues, a los adoradores nocturnos de Jesús Sacramentado, asistir a esta Vigilia y permanecer toda la noche en la Guardia.

La procesión se verificará por los jardines de la Granja.

EN MARIA AUXILIADORA

En honor al Centenario de la Redención y a San Juan Bosco, se celebran hoy los siguientes cultos: Misas de 7 a 9 a.m. Después de la Misa de 9, exposición de Su Divina Majestad. A las 5 p.m. Santo Rosario, sermón por el R. P. Salvador Herrera, Capellán de María Auxiliadora, reserva y veneración de la Reliquia ex-carne.

EL JUBILEO CIRCULAR

En la Iglesia de San Juan de Letrán, el Jubileo Circular.

La Misa del Sacramento a las 8.30 a.m. Después de la Misa, la exposición. A las 5 p.m. los solemnes ejercicios de la reserva.

EN LOS DEMAS TEMPLOS

En los demás templos se conmemora el XIX Centenario de la Redención con los siguientes solemnes cultos: Por la mañana, Misa cantada. A continuación exposición del Santísimo. A las 3 de la tarde, actos de adoración. A las 5 p.m. Hora Santa, bendición y reserva.

Se ruega a los fieles concurran a estos solemnes actos religiosos, procurando durante el día no dejar sólo a Jesús en el Santísimo Sacramento del altar. Este es un homenaje de amor y reparación a Jesús Sacramentado por el beneficio de la Redención y por nuestra ingratitud en corresponder con continuas ofensas a tan inmenso amor.

EN LA IGLESIA DE LA CARIDAD

Celebra su función mensual, la Asociación de Nuestra Señora del Sagrado Corazón de Jesús con Misa cantada y plática a las 8.30 a.m.

Invita la Camarera y Presidenta, señorita Conchita Bandujo y Troncoso.

EN LA IGLESIA DE REINA

A las 8 a.m. celebra su función mensual, la Archicofradía del Purísimo Corazón de María, cuya finalidad principal es rogar por la conversión de los pecadores. Más como se está celebrando el Triduo de la Redención se encomendaron los cultos del Sábado 27 a esta Archicofradía y a la Congregación de Hijas de María, con el siguiente programa: A las 8 a.m. Misterios de Gozo. Comunión. Misa solemne y exposición de Su Divina Majestad. De 12 a 3 p.m. horas de adoración. A las 5 p.m. Santo Rosario, sermón, bendición y reserva.

Tales son los actos religiosos a que tiene que unirse la Archicofradía del Purísimo Corazón de María en su fiesta mensual de Abril.

EDICTO

DOCTOR JOSE DEL VALLE MORE, Juez de Primera Instancia del Oeste de esta Capital.

Por el presente edicto que se libra en la relación jurada presentada por la señora Hortensia Barrera y Alvarez de la Campa, como viuda y heredera del doctor Juan Pedro Tomás Byrne, en cobro de honorarios al Procurador Manuel Martínez Cádiz, a virtud de la tercería de mejor derecho que promovió Manuel Avellana Durán, en el ejecutivo que siguió Jesús Loureiro y Cambon contra la sociedad González y Gesto, he dispuesto en providencia de esta fecha, sacar a pública subasta por primera vez y por término de ocho días, el crédito embargado en el presente juicio o sea por valor de cinco mil pesos moneda oficial que tiene el deudor Manuel Avellana Durán contra la sociedad de González y Gesto y la garantía, constituído dicho crédito por la escritura número sesenta y cuatro de orden de fecha 5 de diciembre de 1930, de Confesión de Deuda y garantía, otorgada ante el Notario de esta Capital Dr. Abelardo Pedro Martínez y Alvarez, como sustituto accidental y en el protocolo del doctor Melitón Casacuberta y Matilla; que dicho crédito ha sido tasado por perito nombrado al efecto en la suma de un mil quinientos pesos, que es el precio que sirve de tipo a la subasta: que no se admitirán posturas que no cubran los dos tercios de la tasación: que para poder tomar parte en la subasta deberán los licitadores consignar previamente en la mesa del Juzgado o en el establecimiento destinado al efecto una cantidad igual por lo menos al diez por ciento en efectivo del precio que sirve de tipo a la subasta, y que los autos se encuentran de manifiesto en la Secretaría a cargo del señor Francisco Baños y Vilar a la disposición de los que quieran tomar parte en la misma: que para el acto de la subasta se ha señalado el día ONCE del entrante mes de Mayo a las nueve de la mañana y tendrá efecto en el local de este Juzgado sito en el último piso de la casa Paseo de Martí número quince.

Y para publicar en un periódico diario de esta localidad, libro el presente en la Habana, a veinte de Abril de mil novecientos treinta y cinco.

Dr. José del Valle Moré.

Ante mí,
Francisco Baños.

Cultos de la Semana Santa en el Cristo

La Venerable Comunidad de Padres Agustinos de la Iglesia del Santo Cristo, la Semana Santa y la Resurrección del Señor.

Los Divinos Oficios revistieron inusitado esplendor el Jueves, Viernes y Sábado Santo, cantándose la Pasión y las Profecías por la Muy Reverenda Comunidad y los celebrados cantores, Padre Larrea y señor Valentín Urrestarazu.

La Comunión Pascual del Jueves Santo y la del Sábado de Gloria, fueron numerosísimas.

Millares de personas desfilaron por ante el Monumento, levantado con sumo gusto artístico por la Comunidad y empleados del templo.

La Comunidad de Padres Agustinos desea hacer pública su gratitud al pueblo católico de la Habana por las valiosas ofrendas florales para el Monumento.

El Viernes Santo concluídos los Oficios, se dió a besar el Lignum Crucis.

El Sermón de las «Siete Palabras», de 12 a 3 de la tarde y de la Soledad, a las 8 de la noche, los pronunció el R. P. Fray Claudio García, O.S.A. teniendo numeroso auditorio.

El magnífico Coro mixto del Santo Cristo, bajo la dirección del maestro señor Julio Guisasola y acompañado al órgano por la señorita Criselda López, interpretaron de manera magistral las «Siete Palabras» de Dubois, y en el de la Soledad, el «Stabat Mater», de Pergolessi.

Tanto los cantores como el sagrado orador fueron muy ensalzados por sus oyentes.

Durante toda la Semana se practicó solemnemente el Santo Vía Crucis.

El Domingo de Resurrección en todas las Misas de 6.30 a 11 de la mañana, fueron de Comunión Pascual, pues en todas ellas comulgaron muchos fieles.

La fiesta de la Resurrección se celebró con toda grandiosidad a las 11 de la mañana, concluyéndose a las 12 y media, asistiendo una numerosísima concurrencia de fieles de ambos sexos, que salieron altamente satisfechos de la grandiosidad de la conmemoración de la Resurrección del Señor.

Ofició el R. P. Dunns, O. S. A., asistido de los Presbíteros Durán y González, y de la Corte Angélica del Colegio «San Agustín», que esta Comunidad dirige cabe el expresado templo.

Dirigió las ceremonias de la Sagrada función, el Párroco R.P. Hufnagel, que alcanzó un gran éxito religioso.

El Padre Claudio García, O.S.A., demostró de manera concluyente la Resurrección del Señor, exhortando a vivir cristianamente para poder resucitar con Cristo en el día de la Resurrección de la carne, y así alcanzar la vida perdurable.

Después de la solemnísima función, el celebrante dió la Bendición Papal a los fieles.

El gran Coro, a que antes hicimos referencia, interpretó de manera sublime la Misa de Santa Cecilia, de Gannod; al Ofertorio, Regina Celi, Eleluya, de Paolo Giorza, distinguiéndose en este canto, los celebrados cantantes Padres Hyson, O.S.A., Rentería, Larrea y Urrestarazu.

A las 12 y media se inició el desfile de la numerosísima concurrencia, la cual felicitó a la Venerable Comunidad de Padres Agustinos por estas brillantísimas fiestas religiosas.

Terminó la vista de la causa por el asesinato del obrero de la Papelera Cubana J. Bra

Se pide para Arturo Viñas Cruz la pena capital por la muerte de «El Morito». Empezó la vista de la causa contra Francisco Bregante, que mató a Dreke. Fué anulada ha poco

En la Sala Segunda quedó concluso para fallo el juicio contra José Domínguez y Aurelio Rafael Herrera, por la muerte de Julián Bra, en las proximidades de La Papelera Cubana, en Puentes Grandes. La sesión la consumió el tribunal en escuchar el informe del defensor de Domínguez—único que falta—, Dr. Jesús A. Portocarrero, quien alegó que no puede ser condenado por homicidio su cliente, quien no es reo de tal delito, sólo de infracción del decreto-ley 51, y que debe aplicársele los beneficios del decreto-ley 147 de amnistía. Pronto se sabrá el fallo.

EL PROCESO CONTRA FRANCISCO BREGANTE

Comenzó la Sala Tercera a conocer del caso de Francisco Bregante, por la muerte de Federico Dreke, en San Ramón y Fernandina. La parte del juicio oral celebrada en sesión anterior, hubo de anularse, comenzáándose de nuevo el trámite, con la prueba de confesión del encausado, que dijo no haber cometido el hecho. Comenzó la prueba testifical, suspendiéndose para continuar el acto hoy, a las dos de la tarde.

EN DEFENSA DE ARTURO VIÑAS CRUZ EN PROCESO POR ASESINATO

El Dr. Epifanio Calá, conocido letrado villareño, ha formulado ayer tarde, ante el Tribunal Nacional de Sanciones, conclusiones provisionales a favor de su defendido Arturo Viñas Cruz, para el que interesa el Fiscal pena de muerte por el asesinato de Jacobo Daly, conocido por «El Morito», hecho ocurrido durante el Gobierno de Machado, en 1931, en el pueblo de Báez, provincia de Santa Clara. Alega el Dr. Calá la inocencia de su patrocinado y presenta como testigos a favor de Viñas Cruz al Dr. Ramiro Cuesta Rendón, Fiscal del Tribunal de Urgencia número Uno, a varios Oficiales del Ejército y a diversos revolucionarios, entre ellos, el Comandante Jover Carmen Hernández, jefe de la revolución de 1931 en aquella zona, y a otros más.

LA MUERTE DEL COMERCIANTE J. M. CASTIÑEIRA EN NUEVA GERONA

El juicio oral de la causa contra Irene Acosta por la muerte del comerciante José M. Castiñeira, en Nueva Gerona, no terminó ayer, ya que la Sala Cuarta de lo Criminal, que conoce del asunto, invirtió toda la sesión en la continuación del informe del acusador Dr. José Pérez Cubillas, que terminó. Hoy informará el defensor, Dr. Salvador Sánchez Fernández.

Roig basó su defensa en las amenazas lanzadas contra los no huelguistas de Teléfonos

Alegó la legítima defensa o la de miedo insuperable e interesó que Esteban Hernández fuera absuelto. Fué meticuloso su informe, que causó una impresión favorable

Tras el informe pronunciado ayer por el doctor Enrique Roig, demandando la legítima defensa para Esteban Hernández en el proceso por la muerte de Francisco Aragó, quedó concluso para sentencia este juicio y la sentencia que recaiga se ha de conocer en breve. Mucho público concurrió al acto y doctos y profanos en la materia escucharon con unción religiosa al Maestro, que supo aprovechar todos los detalles favorables que aparecen de las pruebas para sostener que Hernández debe ser absuelto por haber obrado en legítima defensa de su integridad personal o por miedo insuperable.

El doctor Roig mantuvo la atención del Tribunal, por más de tres horas, dividiendo su informe conforme a los distintos aspectos que presentaba el debate: la personalidad de los protagonistas de la tragedia; el momento psíquico porque atravesaban en la fecha de los sucesos: 17 de abril del pasado año, cuando los empleados que se mantuvieron trabajando en la Cuban Telephone Company, donde prestaba servicios Hernández se veían amenazados por los que habían secundado la huelga, entre ellos Francisco Aragó; y, especialmente, que en el caso de autos concurren los tres requisitos que imponen dicha eximente de legítima defensa: agresión ilegítima por parte de la víctima, necesidad racional del medio para repelerla o impedir y falta de provocación.

Se detuvo el doctor Roig a examinar el carácter de Hernández, apacible, sereno, ecuánime, que fué atacado, con anterioridad a los sucesos, en repetidas ocasiones por los empleados en huelga de la Compañía, y que lo fué, agrega, por Aragó, en un lugar como la Plaza de la Fraternidad en que se reunían no los que continuaban prestando servicios en las empresas y no secundaron la huelga, sino los que la habían declarado, de tal suerte que, atendiendo al ambiente que lo rodeaba precisa estimar que, subjetivamente, tenía que creer Hernández que había de ser agredido, aun cuando no se haya probado esa agresión; respecto al carácter de Aragó, dijo que, con todos los respetos que le merecen su memoria, cabe estimar que fuera un fanático de la causa obrera, aun cuando no fuera líder de la misma, para que su ideología lo llevara hasta a agredir a aquéllos, que, como Aragó no secundaron la huelga y en cuanto a Ernesto López, el acompañante del repetido Hernández, dice que no se puede tenerlo como «guarda espalda» del procesado que lo tuviera preparado para agredir, sino que, precisamente confirma el hecho de que Hernández temía una nueva agresión a su integridad personal y lo tenía para que lo defendiera.

Y que no lo tenía preparado para agredir a Aragó, —sigue diciendo el doctor Roig, lo abunda el hecho de que mientras ocurrirían los hechos, López mantiene actitud pasiva; no interviene para nada en la tragedia y hasta resulta herido por uno de los proyectiles de Hernández, que no disparó, —sigue diciendo—, precisamente contra Aragó para matarlo, sino que disparó por instinto de conservación, ya que de los tres disparos que hizo sólo uno alcanzó a la víctima.

Expresa la situación de las empresas en aquella época cuyos empleados se declararon en huelga; que había temor a agresiones era indudable, ya que hubo de requerirse el auxilio de la fuerza pública y se tomaron medidas de defensa naturales en aquel ambiente de lucha social tan intenso que vivió Cuba y del que aún sufre las consecuencias. La necesidad racional del medio empleado la plantea el doctor Roig con singular maestría, necesidad racional que robustece la agresión ilegítima, que no podía ser, —añade—, agresión de los que trabajaban sino de los que holgaban, que eran los que habían de buscar a aquéllos, no aquéllos a los huelguistas, como ocurre siempre. Y la falta de provocación la estima evidenciada, puesto que Hernández, hombre tranquilo y cumplidor de sus deberes, consagrado a su hogar y a su familia, no era pendenciero ni matón y hasta llegó a soportar numerosas agresiones que le hicieron los huelguistas y que le colocaron en la situación psíquica de que se habla antes.

La prueba testifical es atacada duramente por el doctor Roig, quien la califica de insustanciosa y hasta ilógica, ya que muchos de los testigos que se dicen presenciales no han precisado detalles conocidos por todos y concurrieron a deponer muchos días después de la tragedia, al parecer convenientemente preparados por los intereses en que estaban empeñados en defender. Desecha la prueba en conjunto y agrega que no puede servir de base para dictar fallo condenatorio y que el Tribunal ha de guiarse por las circunstancias que rodearon el ambiente de aquel entonces y por la personalidad de los protagonistas.

Y aduce innumerables recientes sentencias del Tribunal Supremo, en muchas de las cuales el más organismo judicial casa y anula el fallo de la Audiencia, que indebidamente aprecia la eximente completa de legítima defensa y la aplica completa en casos análogos al que nos ocupa, en que forzosamente hay que apreciar la subjetividad del agente del delito y el medio de peligrosidad en que se estimaba estar encerrado.

El doctor Roig terminó pidiendo la absolución de su patrocinado, siendo muy felicitado por los presentes, Letrados, Fiscal doctor Ponte Domínguez y el propio acusador doctor Gastón Godoy.

La Cámara de Comercio Cubana encuentra plausible la pauta arancelaria de la Ley Núm. 14

Recomienda que se designe a uno de sus miembros para formar parte de la Comisión Nacional de Estadísticas, para figurar también en la justa nacional arancelaria

Ayer tarde celebró sesión ordinaria correspondiente a abril, la Directiva de la Cámara de Comercio de la República.

Actuó de Presidente el señor Marcelino García Beltrán en substitución del titular y del primer Vicepresidente que se hallaban ausentes; y después de haber sido aprobados el acta y el movimiento de fondos correspondientes al mes de marzo último, fueron tomados los siguientes acuerdos:

1.—Nombrar a los señores Carlos Figueredo, Stanley T. Genovar y José Cidre para que visiten al Subsecretario de Hacienda y traten de la rebaja de derechos consulares por despacho de buques, cuyo asunto iniciado en la Secretaría de Estado, ha sido pasado por ésta a la Hacienda.

2.—Pedir a la Secretaría de Estado que con la debida antelación avise a los cónsules de Cuba en el extranjero que a partir de primero de julio de este año los derechos consulares por factura de mercancías quedan reducidos al 2 por ciento.

3.—Aprobar el informe de la Comisión que dictaminó sobre modificación de la Partida 159 del Arancel de Aduanas.

4.—Aprobar el informe de la Comisión relativo a la Ley número 14 la cual Comisión, considera plausible la política arancelaria establecida por dicha Ley y recomienda se pida sea nombrado el delegado de la Cámara ante la Comisión Nacional de Estadísticas y Reformas Económicas para formar parte de la Comisión Nacional de Aranceles.

5.—Visitar al Secretario o Subsecretario de Hacienda para gestionar lo pedido por la Cámara en escrito de abril sobre el restablecimiento de la fianza para recurrir contra alcances aduanales expedidos a consecuencia de reparos hechos; y designar para dicho objeto una comisión compuesta por los señores José A. Puig, Carlos Figueredo, Stanley T. Genovar y José Cidre.

6.—Designar a los señores José A. Puig y al Secretario de la Cámara para que visiten al Subsecretario de Hacienda y traten del asunto de la devolución de lo cobrado por impuesto de consumo al arroz.

7.—Aprobar el informe de la Comisión sobre rebaja arancelaria al mármol importado en planchas.

8.—Aprobar el dictamen emitido por el Comisionado de la Cámara referente al establecimiento de una planta de derretir azúcares en Cienfuegos.

9.—Dar traslado del informe emitido por el señor Marcelino García Beltrán, relativo al tratado con Chile, a la Comisión de este organismo encargada del estudio de dicho tratado.

10.—Aprobar la modificación introducida en las condiciones con arreglo a las cuales funciona el Departamento de Cobros Mercantiles de la Cámara.

SE INVESTIGARA UNA DENUNCIA AL CENTRAL PRESTON

«No tienen motivo de queja los empresarios teatrales», dice el Sub-Secretario del Trabajo

El Secretario del Trabajo, señor Rodríguez, recibió ayer un despacho telegráfico del Jefe de la Oficina Provincial de Oriente, señor Algeciras dando cuenta de que hasta aquella dependencia ha llegado una denuncia de los trabajadores del central Preston, los cuales acusan al Administrador del mismo de los atropellos e infracciones que viene cometiendo.

Agregan que recientemente se originó por tal motivo, una alteración del orden en el ingenio, viéndose precisada a intervenir las fuerzas de la Guardia Rural.

El señor Algeciras solicita el envío inmediato de un inspector al «Preston» para que haga una rápida investigación sobre los hechos denunciados.

UNA QUEJA EXTEMPORANEA

El Sub-Secretario del Trabajo, señor López Blanco, refiriéndose a una información publicada por varios periódicos de esta Capital sobre la queja formulada por distintos empresarios teatrales contra el proyecto de Decreto-Ley de protección a los artistas y músicos cubanos, dijo que, por encargo del señor Secretario, hasta el momento el Departamento no ha hecho nada en ese sentido y que «por tanto, la queja de esos señores es extemporánea».

AGRADECIDOS AL SECRETARIO

Una nutrida comisión de obreros de Oriente, Camagüey, Matanzas, Nuevitas y La Habana, visitó ayer al Secretario del Trabajo, con quien sostuvieron una larga conferencia, tratando, en primer término, del problema jurídico que confrontan las organizaciones a virtud de la última huelga y de medidas de carácter general que son necesarias establecer para restablecer la normalidad en la República.

Al abandonar el Despacho del señor Rodríguez los comisionados nos hicieron las siguientes declaraciones:

«Estamos muy satisfechos de que esté de Secretario del Trabajo el señor Rodríguez. Es hombre conocedor de las asuntos sociales; tiene gran comprensión de nuestros problemas y, sobre todo, no lleva aparejado a sus actos ningún interés personal o político, condición esta que permitirá hacer que la Secretaría sirva realmente de utilidad a la clase obrera y a la patronal. Nosotros ayudaremos al Secretario en cuanto esté a nuestro alcance y estimamos que con ello hacemos un bien al país. El Presidente Mendieta ha hecho muy bien en llevar a la Secretaría del Trabajo a un hombre de las condiciones del actual Secretario que, como antes hemos dicho, cuenta con todo nuestro concurso y apoyo».

Herido de bala por quitar el club al policía

Una joven se envenenó con tinta rápida. Una anciana se quemó con agua hirviente

En el Segundo Centro de Socorro asistieron de una herida de bala en la pierna derecha, a Higinio Mora Gay, de 31 años y vecino de Chamorro 7. Según la actuación del capitán Alfredo Forcada, de la Octava Estación, Higinio no obedeció la orden de retirarse del frente del Mercado Unico, por Cristina, por lo que se procedió a detenerlo. Al rebelarse el preso, despojó al vigilante 2771, Julio Sánchez Rapayo del clut por lo que éste se vió precisado a hacer un disparo al suelo que hirió a Higinio. Este fué enviado a la enfermería de la cárcel, a disposición de la Comandancia Militar.

ENVENENADA UNA JOVEN

Blanca Domínguez Díaz, de 24 años, vecina de Oquendo 9, por Animas, fué asistida en el Segundo Centro de Socorro por los doctores Capote y Pons, de grave envenenamiento. Esta muchacha ingirió el contenido de un pomo de tinta rápida. Por un procedimiento especial, estos galenos creen que podrán salvarla, como salvaron días pasados la vida a la jovencita Herminia García, que llegó moribunda al Hospital Municipal.

QUEMADA UNA ANCIANA

Balbina Valdés, de 52 años, vecina de Empedrado 63, sufrió quemaduras graves al volcarse por encima una cazuela de frijoles, que hervía. Fué asistida en el Segundo Centro de Socorro por el doctor Freyre.

Anuncios Clasificados Ultima Hora

ALQUILERES

a-1 HABANA

SE ALQUILA 2o. PISO SALA, COmedor, 3 cuartos, cocina, baño completo moderno, Jovellar 13 esquina a San Francisco informan en la misma. A-1

ALQUILO TRES TRES CASAS, BIEN situadas, baratas; San Lázaro 500; Aramburo 42, Romay 25, media cuadra Monte, moderna, agua abundante Informan: Librería Albela, U-5783. A-1

SE ALQUILAN, ACABADOS DE FAbricar, en Reina 47, altos, compuestos de sala, 3 cuartos, comedor, baño y cocina y además dos apartamentos independientes. Informan en la misma. Telf. I-2774. A-1

ALQUILO CASA MODERNA, DESAgüe 71, altos, y 75 bajos, de tres habitaciones y demás comodidades, para regular familia. Garantizada el agua. Llaves: Desagüe 55, casi esquina a Oquendo. A-1

SE ALQUILA, SAN RAFAEL ESQUIna a Hospital, altos modernos, compuestos de sala, saleta, tres habitaciones, baño intercalado moderno y cocina. Precio módico. Informes: Ferretería Fernández, Belascoaín esquina a San Rafael. Telf. U-5215. A-1

EDIFICIO, NEPTUNO Y ARAMBUru. Precioso primer piso decorado, sala, hall, recibidor, 4 habitaciones, comedor, 2 baños intercalados lujosos, otro criados, con habitación. Recién pintada. Cristales emplomados. Unico precio: 50 pesos. Informan en la misma. A-1

a-2 VEDADO

EDIFICIO «BIARRIT» CALZADA Y J, Vedado. Se alquila fresco, moderno piso alto, con sala, comedor, tres cuartos, baño, cocina, etc. Precio: $35.00. Se exigen referencias. A-2

a-3 CERRO Y PALATINO

CERRO, VISTA HERMOSA 11, ALtos. Se alquila ésta espaciosa casa de azotea. Tiene sala, recibidor, 5 grandes cuartos, comedor, cocina y baño completo, gas y electricidad y una terraza de 600 metros. Agua abundante y un fresco delicioso. A tres cuadras de la Calzada. Propia para una familia numerosa. Para verla e informes: Telf. A-9605. A-3

a-4 MARIANAO Y SUS REPTOS.

SE ALQUILA, BARATISIMA, LA CAsa Pasaje A, número 6, entre 4 y 5, en La Ceiba, con portal, sala, cuatro cuartos y patio grande. A-4

SE VENDE O ALQUILA ALTURAS de Almendares, Residencia dos plantas, sin estrenar, Avenida de Alturas entre Avenida Central y Avenida de la Paz. Informan: Calzada Columbia 24 o B y 21, Vedado. A-4

a-5 J. del Monte y la Víbora

ALQUILO JESUS DEL MONTE 558 sala, saleta, tres cuartos, baño intercalado, pantry, comedor, cocina, cuarto y servicio criados, patio y traspatio. Informan FO-3307. Llave al lado. A-5

SANTOS SUAREZ y MENDOZA

SANTOS SUAREZ. SE ALQUILAN: Estrada Palma 225 y 227, entre Mayía Rodríguez y Sola, las que tienen abundancia de agua, con jardín, portal, sala, tres habitaciones, baño, comedor y cocina al fondo, informes: A-9040 y Apodaca 28, altos. A-6

a-13 ALQUILERES VARIOS

REPARTO SANTA AMALIA. AVEnida Santa Amalia a una cuadra de la calzada, vendo magnífico solar, $300.00 de contado, resto a plazos, Informan teléfono F-1405. A-13

b-1 NAVES Y LOCALES

AGUIAR 112, ENTRE AMARGURA Y Teniente Rey. Se alquila espaciosa nave. Buena medida. Informan: Carlos III número 73, esquina a Almendares. B-1

ALQUILO, EN $50.00 NAVE DE una sola planta, con azotea, 500 metros de capacidad, media cuadra Muelles de Tallapiedra, Revillagigedo 120 Informes: Librería Albela, U-5783. B-1

CERRO, FALGUERAS 10, ESQUINA a Piñera, 2 cuadras de la Calzada. Se alquila un local de 600 metros cuadrados, con pisos de cemento y techos de azotea, propio para almacén, industria o taller. Informes y llave: Telf. A-9605, de 8 a 12 a. m. B-1

Para un buen establecimiento

Se alquilan baratos, los bajos de

O'REILLY 5,

Frente a La Metropolitana. Informan: Telf. M-7911. Llaves, en el tercer piso.

b-2 APARTAMENTOS

APARTAMENTOS 18 y 14 pesos con garage. En el Reparto Alturas del Río Almendares El lugar más elegante y pintoresco de Marianao, Avenida de Los Aliados 10, media cuadra de la Calzada de Columbia y y 2 del Puente de la Calle 23. Informes, en la misma, Sr. Lugo. Telf. I-3233. B-2

b-3 DEPARTAMENTOS

HABANA 55, ESQUINA EMPEDRAdo. Alquilo, a matrimonio y familias, sin niños, departamentos de dos habitaciones, lavabo agua, vista a la calle. También, habitaciones. Casa de orden. Buen aspecto. B-3

HABANA 85, ESQUINA A LAMPARIlla, para matrimonio o familia sin niños, departamentos, lavabo agua y vista calle. También, Accesoria de sala, cuarto y servicio. Casa de toda moralidad. Buen aspecto. B-3

MONTE 2-A., ESQUINA ZULUETA. Alquilo a familia y matrimonios, sin niños, departamentos de dos y tres habitaciones. Vista calle. Casa de orden. Buen aspecto. B-3

b-4 HABITACIONES

CASA DE MORALIDAD Y BUEN ASpecto. Habitaciones amplias, con o sin muebles, luz, teléfono, recibidor, cocina amplia. Pueden cocinar familias, Obrapía 51, altos, entre Habana y Compostela. B-4

ALQUILERES

b-6 HOTELES

«SIBONEY», HOTEL Y RESTAUrant. Viva a media cuadra del Parque Central. Punto ideal. Habitaciones ventiladas, baños privados y calientes, desde 15 pesos. Comidas criolla, suiza y americana. Por meses, rebaja. Table D-Hotel: 35 y 50 centavos. Prado 89, entre Neptuno y Virtudes. B-6

SE SOLICITAN

s1 CRIADAS Y CRIADOS

SOLICITO MUCHACHA ESPAÑOLA para matrimonio solo y todo el trabajo. No presentarse sin recomendación. $15. Línea entre 18 y 20, Reparto Miramar, frente a las Ursulinas. S-1

SOLICITOO MUCHACHA PARA LIMpiar y cocinar, que sepa cumplir con su obligación, sueldo: ocho pesos y ropa limpia. Dormir en la colocación. Cienfuegos 18, tercer piso, derecha. S-1

SOLICITO CRIADA MANO, NO MUY jovencita, $6.00 y uniformes, 13 No. 22 entre J y K, Vedado. S-1

s2 COCINERAS Y COCINEROS

SE SOLICITA UNA ESPAÑOLA, JOven, formal, que sepa cocinar y limpiar, acostumbrada al servicio fino. Referencias, buen sueldo y uniformes. No reparo, sabiendo trabajar. Calle Almendares número 18, dos cuadras de Carlos III, Ensanche de La Habana. S-2

SE SOLICITA UNA MUCHACHA, PAra cocinar y limpiar, a corta familia, en Corrales número 2-E., primer piso derecha. S-2

SE SOLICITA EN 10 DE OCTUBRE 640, bajos, una señora española con buenas referencias para cocinar y limpiar a un matrimonio. S-2

s3 MANEJADORAS

SE SOLICITA UNA BUENA MANEjadora, blanca, con práctica y referencias, para niña de dos años. Sueldo: 10 pesos y uniformes. Luz Caballero 94, esquina a Carmen. Telf. I-3855. S-3

SE SOLICITA UNA MANEJADOra, tiene que tener buenas referencias. Almendares 35, Alturas Almendares. Telf. FO-2884. S-3

s8 CHOFFERES

SE SOLICITA UN CHAUFFEUR Y una criada para trabajar de 7 a 1. Calle 17 No. 323.

s10 OFICINISTAS

SE NECESITA UNA JOVEN CUBAna, taquígrafa, bilengual. Buen sueldo; manejadora, blanca, que hable inglés, para Miami: 30 pesos, **Agencia Beers**, Plaza de La Catedral, Habana. S-10

SE NECESITAN HOMBRES JOvenes de 18 a 20 años, que sepan aritmética comercial verdad e inglés. Si no sabe no se presente. Hoy de 8 a.m. a 1 p.m. Crespo No. 2, altos. S-10

s11 Agentes y Vendedores

VENDEDORES BIEN RELACIONAdos en bodegas, se solicitan para la venta artículo primera necesidad. Sueldo o comisión, según aptitudes Guasabacoa 18, Luyanó, entre Herrera y Compromiso. S-11

SE OFRECEN

s-1 CRIADAS Y CRIADOS

SE OFRECE UN CRIADO JOVEN, ESpañol, sabe servir bien la mesa, a la rusa y es muy práctico en comedor. Va al campo. Tiene buenas referencias de las casas donde trabajó. A-3756. O-1

SE DESEA COLOCAR UNA MUCHAcha española, para cocinar o limpiar. Tiene referencias. Telf. F-6131. O-1

SE DESEA COLOCAR JOVEN ESpañola para limpieza de casa y lavar ropa fina. Teléfono I-3372. O-1

DESEA COLOCARSE JOVEN ESPAñol de camarero, criado o trabajo análogo, sabe trabajar y tiene referencias. Informan: A-6930. O-1

SE COLOCA UNA ESPAÑOLA DE mediana edad para los quehaceres de una casa y ayudar a la cocina. Teléfono A-9981. O-1

SE DESEA COLOCAR UNA JOVEN de color par a limpiar por horas o cocinar a un matrimonio solo, no duerme fuera de su casa. Teléfono F-1616, Hilda. O-1

JOVEN JAPONES CRIADO DE mano, desea colocarse en casa particular, llame Okawa. Telf. A-9814. O-1

s2 COCINERAS Y COCINEROS

SE OFRECE UN COCINERO Y REpostero, del país, blanco, con buenas referencias. Sale a cualquier parte. Informan: Telf. A-3488. O-2

SE OFRECE JOVEN ESPAÑOLA para cocinar y limpiar o criada de mano. Informan Maloja 53 entre Rayo y San Nicolás. O-2

DESEA COLOCARSE UNA ESPAÑOla de cocinera, cocina muy bien a la española y criolla, hace algunos dulces, puede dormir en la colocación. Teléfono M-4130 Blanco 37. O-2

SE OFRECE JOVEN ESPAÑOLA PAra cocinar solo, sabe de repostería. Tiene referencias. Informan U-4933. O-2

s3 MANEJADORAS

SE OFRECE, PARA MANEJADORA, una joven, blanca, del país. Informan: F-7040. O-3

SE OFRECE SEÑORA INGLESA PAra cuidar niños y enseñar el inglés; tiene buenas referencias y es cariñosa, no le importa ir al campo. desea familia honorable y buen trato. Teléfono M-8633. O-3

s-8 CHOFERES

SE OFRECE UN CHOFER CUBANO, para casa particular o comercio. Tiene buenas referencias y sin pretensiones. Telf. FO-2710. O-8

014.—OFERTAS VARIAS

SE OFRECE UN MATRIMONIO ESpañol para el servicio de casa particular o para encargado de finca o casa de apartamentos tiene referencias. Teléfono A-5705. O-14

COMPRAS

9 MUEBLES Y PRENDAS

BELTRAN, COMPRA TODO:

Muebles, objetos de Arte, antigüedades, cuadros, máquinas de coser, escribir y radios. Todo cuanto sea de valor. Operación rápida. Avísenos, en Neptuno 135. Telf. A-4198. C-9

CAMBIOS

1 CASAS

CAMBIO POR UNA CASA MODERna dentro de barrio familiar en la Habana para residencia del permutante, una magnífica propiedad que produce mucha renta, compuesta de dos casas al frente y gran ciudadela moderna al fondo, pudiendo habitarse una de las casas independientemente, explotando las otras. Doy o recibo diferencia de precio. Informa: González, Habana 37, altos, telf. A-7060. CC-1

VENTAS

1 CASAS

VENDO, APURADAMENTE, BARAtas, mil pesos aproximadamente, una casita en Lawton, mampostería, moderna. Parte en plazos cómodos. Otra, grande, en Regla, magnífica, calle asfaltada, centro familiar. Mismo precio y condiciones. Informes: Fernández, Habana 37, altos. Telf. A-7060. V-1

SE VENDE UNA MAGNIFICA CUARtería en Lawton No. 1 entre Tejar y Dolores. Consta de quince cuartos de mampostería y 4 de madera El terreno mide mil ochocientos metros y tiene muchos árboles frutales. Se acepta cualquiera oferta razonable. Informes en la calle 29, No. 38, entre A y B, Vedado. V-1

2 SOLARES

VERDADERA GANGA: VENDO SOlar en Ampliación de Almendares, calle Once entre Avenidas Quinta y Sexta, a $1.00 vara. Mide 12 por 47. Varios más. Marrero, Aguiar 25. Telf. M-7774.

COJIMAR

Se vende a 40 centavos vara, media manzana (2.000 varas), frente a la estación de Hershey y a una cuadra de los baños. Telf. I-6122. V-2

v-4 ESTABLECIMIENTOS

NEGOCIO EN 300 PESOS, BODEGA en el Cerro, sin deudas. Mucha y buena barriada. Aproveche, que no engaño. Arellano 28 y medio, entre Luz y Pocito, Víbora, de 12 a 2. No corredores. V-4

6 Automóviles y Accesorios

GRAHAM PAIGE 1934, 8 CILINDROS, super-charge, automóvil de lujo; Custom Sedan, 5 pasajeros, gomas nuevas; radio BOP., baúl, nueve meses de uso: $2,00. Se embarcan sus dueños. **Beers**. Telf. A-3070. V-6

VENDO, POR EMBARCAR, FORD del 30, completamente nuevo y con 6 gomas nuevas. Se le garantiza 30 kilómetros por galón. Precio: 350 pesos. Línea 75, esquina a 2, Vedado. V-6

SE VENDE POR IRME A MIAMI, Dodge del 30 particular, completamente nuevo nuevo 6 ruedas de alambre, 4 puertas, 6 cristales, tipo chico, propio para oficinista o particular. Línea No 75 esquina a 2, Vedado. Sr. Fernández. V-6

SE VENDE UN AUSTIN EN $350-00 hace 60 kilómetros por galón de gasolina. Garage de Empedrado entre Cuba y San Ignacio de 9 a.m. o 5 p.m. V-6

9 MUEBLES Y PRENDAS

VENDO ELEGANTE JUEGO CUARto, color caoba: $23.00. otro, de 3 cuerpos: $30.00; juego sala: $15.00; lámpara de sala: $7.00; radio: $30.00; juego comedor: $30.00. Lealtad 143, letra B., bajos, entre Reina y Salud. V-9

12 RADIOS

GANGAS: RADIO RCA., SIETE BOMbillos: $17.00; Majestic, preciosísimo gabinete. Costó: 225 pesos. Regalo: $60.00; Perry 1934: $20.00. Campanario 191-D., altos, esquina a Concepción de la Valla. M-8542. V-12

OPORTUNIDAD: VENDO UN RADIO Grunow 1935, onda corta y larga, elegantísimo gabinete, con garantía. Oiga España, Alemania, Francia. Regalo: $85.00. Campanario 191-D., altos, esquina Concepción de la Valla. M-8542. V-12

13 LIBROS E IMPRESOS

LIBRERIA «ALBELA» CONTINUAS novedades científicas y literarias. Libros para la Enseñanza Elemental y Superior. Revistas de Modas. Agencia exclusiva de «La Femme Chic», de París; «Chic Parisién» y todas sus publicaciones. Son las mejores del mundo. Pídalas en esta Librería. Compra y venta de libros antiguos, con grabados, preferentemente cubanos o que traten de Cuba. Belascoaín y San Rafael. Telf. U-5783, Apartado 511, Habana. V-13

DINERO-HIPOTECA

d2 SE OFRECE

DINERO

Doy grandes y pequeñas cantidades, en primera hipoteca, desde el 7 por ciento, en adelante, para La Habana y sus Barrios. Compro y vendo casas y solares. Compro y vendo Bonos y Acciones.

Julio C. Granda

Obrapía 33. Telfs. M-5921 y F-5759. D-2

PARA LAS DAMAS

pd3 Interés para las Damas

APRENDA CORTE Y COSTURA, EN breve plazo. Enseñanza rapidísima. También clases a domicilio. Hago moldes a medida. Especialidad en vestidos de última moda y trouseaus de novia. **Llámeme al teléfono: M-3613.** PD-3

ENSENANZAS

e1 Profesoras y Profesores

EMILIA A. DE CIRER, COMPETENte Profesora de Piano y Mandolina, Teoría y Solfeo, incorporada al Conservatorio **Peyrellade**. Enseñanza efectiva y rápida. **Clases a domicilio**. Precios moderados. Virtudes 2-A., Hotel «Washington», Telf. M-3613. E-1

AUGUSTO CIRER, PROFESOR DE Piano, Violín, Teoría y Solfeo, incorporado al Conservatorio **González Molina**. Clases a domicilio, yendo a los Repartos y pueblos cercanos. Hotel «Washington», Virtudes 2-A. Telf. M-3613. E-1

M.E.C.D. 2016

S. Pedro Canisio el Patrono de los Catecismos

San Pedro Canisio, San Carlos Borromeo y San Roberto Belarmino, constituyen la trilogía luminosa de los Patrones principales de la Cofradía de la Doctrina Cristiana en la archidiócesis de la Habana y en la diócesis de Pinar del Río.

El 27 del corriente celebra la Iglesia la festividad de San Pedro Canisio, jesuita.

Hagamos honor al célebre doctor de la Iglesia reseñando brevemente la fecundísima labor de insigne Catequista.

Se extendía como cáncer morboso por el imperio alemán, la disolvente doctrina protestante, servida en las páginas de los dos catecismos de Lutero. El rey de los romanos Fernando I deseaba un Catecismo católico, que sirviese de dique a la invasión luterana. Se puso al habla con Pedro Canisio, instándole a poner manos a la obra; y a pesar de las múltiples ocupaciones del Santo, en 1554 a los dos años de haber recibido el encargo, presentó Canisio su «Catecismo Mayor», verdadera obra apologética, de lenguaje sereno y ecuánime y sin las violencias tan usadas por los proestantes; Obra, más para personas cultas y de universidad, que para niños y gente ruda. Mandó que se enseñase en las tierras de Austria inferior con exclusión de otro cualquiera. No quedaba saciado el celo catequístico del santo apóstol y en 1556 publicó el «Catecismo mínimo» llamado ordinariamente «El Canisio», que es un extracto del «Mayor» acomodado a los niños y al pueblo sencillo.

De este modo quedaban contrarrestados los dos catecismos de Lutero.

Pero esto era poco para la fecundidad de Canisio y para el celo que abrazaba su corazón. En 1558 publicó en Colonia un tercer «Catecismo» compendio también del «Mayor», pero algo más extenso que el «minimo», titulado «Catecismo Pequeño», que dedicó a la juventud de las escuelas medias y a las personas de regular cultura.

Los tres Catecismos publicados en latín y alemán exponen las verdades de la fe y especialmente las controvertidas entre católicos y protestantes con tal solidez y claridad, que pueden enumerarse entre los elementos más eficaces de la contrarreforma.

Así lo reconocen los mismos protestantes: el alemán Kaweran afirma: Los catecismos de Canisio tienen para la iglesia de la contrareforma seguramente tanta importancia, como los de Lutero para la iglesia de la reforma. El francés Rouffet añade: Canisio es justamente celebrado por su Catecismo, verdadero arsenal de doctrina romana... puede ser que ninguna obra, exceptuando la Biblia, haya tenido más reimpresiones y traducciones en todas las lenguas de Europa.

Su difusión fué prodigiosa. Cuando murió Canisio, 42 años después de publicados sus catecismos, se habían hecho más de 200 ediciones y se habían traducido del latín a más de 20 lenguas. En el siglo XVII las ediciones llegaron a 400, y según los datos incompletos aún se puede asegurar que pasan de 600 las ediciones del Catecismo Canisiano.

Su popularidad llegó a tanto, que para preguntar a un niño si sabía la doctrina, le decían «Niño sabes el Catecismo?» y como recordaba León XIII, era dicho corriente en Alemania: Conocer a Canisio es tanto como ser depositario de la verdad cristiana.

Con su Catecismo, dice Pío XI, penetró Canisio en todas partes y alcanzó insignes victorias a la genuina doctrina católica.

A este hombre extraordinario, gran develador de las herejías septentrionales, fervoroso predicador popular, consejero prudente de grandes, Catequista infatigable, tributó los honores de la solemne canonización y doctor de la Iglesia, el actual Pontífice Pío XI, el 21 de mayo de 1925.

El Exmo. señor Arzobispo de la Habana, Pastor vigilantísimo de dos diócesis, le escoge, juntamente con San Carlos Borromeo y San Roberto Belarmino, como patrono principal de la Catequesis.

PROFESIONALES

p-1 DRES. EN MEDICINA

DR. OCTAVIO RIVERO
Asma, Tuberculosis y enfermedades pulmonares. Exasistente del Servicio del Profesor Saye, (Barcelona), Jefe Clínico del Dispensario Antituberculoso Municipal. Consultas diarias, Campanario 43. Consultas de 5 a 7: A-5848. P-1

IMPOTENCIA, INSOMNIO, ASMA, neurastenia Melancolía, Ideas fijas, Temores, Agotamiento, Reumatismo, etc. Curación eefectiva. Tratamiento fisiopsiquico. Doctor Cardenal. Consultas previo acuerdo por teléfono A-2167. P-1

DR. FRANCISCO J. DE VELASCO
Corazón, Pulmones, Estómago, Intestinos.

DR. RUBEN DE VELASCO
Corazón, Pulmones, Enfermedades de los niños. Consultas, de 1 a 3, días laborables. Horas especiales, previo aviso. Salud 34. A-5418. P-1

DR. PEDRO MONTALVO
Estómago e intestinos. Consultas de 5 a 7, Belascoaín 79. Telfs. U-5050 y F-1972. P-1

DR MANUEL BETANCOURT
Vías Urinarias, Venéreo. Asistente 4 años de los Profesores Marión, Heitz, Boyer, de París. Consultas de 3 a 5, San Lázaro 173, primer piso. Teléfono M.6347. P.1

Lea AVANCE todas las tardes. Dirigido por José I. Rivero

PROFESIONALES

p-1 DRES. EN MEDICINA

Dr. Armando Crucet
CIRUJANO DENTAL Y ORAL De la Facultad de Pensylvania, del Garetson Hospital of Oral Surgery y ex Profesor de la Moffitt Dental Porcelain School de Philadelphia. TRATAMIENTO DE LA PIORREA ALVEOLAR y de las sinucitis crónicas del maxilar. Obturaciones y dentaduras de porcelana. Anestesia por el gas Paseo número 17, entre Calzada y Línea. Vedado. Teléfono F-5153 P-1

DR. ALBERTO S. DE BUSTAMANTE
Especialista en partos y enfermedades de señoras. Consultas: Lunes y viernes, de 2 a 4, en la Clínica Bustamante Núñez. Telf. F-3890. Domicilio: 15 entre J. y K., Vedado. Telf. F-1862. P-1

GABINETE UROLOGICO ALEMAN VIAS URINARIAS
Consultas gratis, de 7 a. m. a 7 p. m y 8 a 9, Jesús del Monte 135, bajos frente Quinta de Dependientes. Tratamientos modernos para curar la Gonorrea en pocos días. Garantía absoluta. Cura radical: Impotencia, Piel y Sífilis.

DR. A. VENERO
Vías urinarias, Impotencia, Sífilis. Curación rápida. Cuota semanal. Diatermia, Azoterapia, etc., etc. Consultas de 10 a 12 a.m. y de 4 a 6. m., San Miguel número 55, esquina a San Nicolás. Telf. A-9380 P-1

ENFERMEDADES DE SEÑORAS
DR. MILLA SOLSONA, Servicio de Enfermeras. Tratamiento de las enfermedades del aparato Genital de la Mujer, Insuficiencia. Disfunción Ovárica, Impotencia, Esterilidad Neurastenia Sexual, etc. Consultas de 2 a 4 Obispo y Habana. Sexto piso. Teléfono: M.7732. P.1

DR RAFAEL CORRONS
Enfermedades nerviosas y mentales. Clínica «Baralt», Aguilera 16, Reparto Batista, frente al Club Ferroviario, martes, jueves y sábados. De 3 a 5 p. m. Telf. X-1449.

DR. ANTONIO PITA
MEDICINA GENERAL Y ENFERMEDADES NERVIOSAS Y ENDOCRINAS
Contando con el mejor Instituto de Fisioterapia de Cuba. Tratamiento efectivo de la neurastenia, Impotencia, Enfermedades crónicas y glandulares. Nuevo método de estimulación del simpático. Consultas de 2 a 4 p. m. $2.00. No visita ni da consultas por Correo. Consulta a hora especial $10.00. San Lázaro 45, entre Prado e Industria.

p-3 DENTISTAS

DR. JOSE M. GATELL
CIRUGIA DENTAL
Precios: una extracción, sin dolor: $1.00. Limpieza: $1.00. Empastes: desde $1.00. Corona, oro 22 kilates: $4.00. Dentaduras: $10.00. Demás trabajos, a precios económicos. Facilidades de pagos. Consultas: de 8 a 8, Habana 98, entre Obispo y Obrapía. P-3

DR. J. HERNANDEZ CALZADILLA. Dentista. Hago toda clase de trabajos dentales. Arreglo puentes y planchas rotas. Consultas, hasta las 10 p. m., Reina 76. Telf. A-7537.

Dra AMPARO SOBRAL DE LEDON
HABANA 89, ALTOS ENTRE LAMPARILLA Y AMARGURA
Gabinete electro-dental, para señoras, caballeros y niños. Turnos diarios desde las 8 a.m. hasta las 9 p.m. Trabajos garantizados, pagaderos en plazos cómodos, semanalmente.

p-7 ABOGADOS Y NOTARIOS

RAFAEL LOPEZ SOSA. PROCURADOR. Habana 116. Teléfono A-8017. Asuntos Judiciales. Jubilaciones y Pensiones de todas clases. Divorcios a plazos cómodos. Aunque no tenga dinero, véame. P.6

Dr. Angel Fernández
DIVORCIOS
Muy rápidos, de 5 a 30 días. Plazos cómodos en toda la República, a cubanos y extranjeros, Obrapía 17, de 2 a 7 p. m. Telf. A-3060.

Dr. ISIDORO CORZO
ABOGADO
Especialidad: DIVORCIOS. CALLE 8 número 25, entre H e I. Telf. F.5086, Vedado.

DR. IGNACIO MORALES
ABOGADO
Cuba 76. Teléfono: A-2858. Domicilio: Paseo número 17. F-5153. Habana. P-1

ALQUILERES

a-1 HABANA

SE VENDE MERCED No. 4, CON SAla, saleta, 4 cuartos, patio y azotea o se cambia por casa en la Víbora, parte alta, puede verse a todas horas. A-1

SE ALQUILAN, FRESCAS Y COMOdas casas, con sala, recibidor, dos, tres o cuatro habitaciones, baño intercalado, comedor, etc., en Marina número 16-C., desde 15 pesos, hasta 20 pesos. M-6747. A-1

SE ALQUILA BAJOS MODERNOS, acabados de pintar, Figuras 25, sala, comedor, tres habitaciones, baño completo, cocina de gas, muy cómoda, a una cuadra de Monte. Llave bodega Manrique. A-1

SE ALQUILA EL SEGUNDO PISO alto y los bajos Consulado 24, acabados de pintar y arreglar, media cuadra Prado, brisa, 4 y 3 habitaciones, sala, saleta, comedor, cocina, baño, despensa, servicio criados. Ganan $45 y $35. Llave en los altos. (Fiador). A-1

SE ALQUILA LA PLANTA BAJA calle 27 No. 15 entre M y N a dos cuadras de San Lázaro y a cuadra y media de Infanta, compuesta de portal, sala, comedor, cuatro habitaciones, baño intercalado y cocina. La llave en 21 No. 5 entre M y N. Renta con muebles: $40.00, sin muebles, $35.00. Informes U-4266. A-1

ALQUILERES

a-1 HABANA

SE ALQUILAN LOS BAJOS DE San Lázaro 61, a una cuadra de Malecón. Compuestos de sala, comedor, tres habitaciones, baño, cocina y servicio criados. Precio: 30 pesos. Informan: Cuba 52. Telf. A-4378. A-1

CASA BARATA SE ALQUILA EScobar 183, bajos, 3 cuartos, sala, comedor, servicios intercalados, gas, agua abundante, laves e informes en la misma. A-1

SE ALQUILA PISO MODERNO, 3 habitaciones, sala, comedor, baño intercalado y servicio de criados, más dos habitaciones en la azotea. Altos de la mueblería Ruisánchez, Angeles 13, teléfono A-2024. A-1

SE ALQUILA $45.00 BERNAZA 50, segundo piso. Teniente Rey y Muralla con sala, saleta, cuatro cuartos, baño, comedor, cuarto criados, cocina gas y carbón, para más informes en la misma. A-1

ALQUILO MODERNOS ALTOS CONcordia 142 B entre Oquendo y Marqués González, sala, recibidor, 3 cuartos con lavabos, baño y cocina. Precio de situación. Informes en los bajos A-1

SE ALQUILAN LOS BAJOS DE VIves, 97 para establecimiento o depósito, llave e informes en los altos y de 3 a 5 en los bajos. A-1

SE ALQUILA LA CASA AGUIAR 36, entre Cuarteles y Peña Pobre, para oficina, por partamentos o entero. Informes: Aguiar No. 38 telf. A-2750 A-1

ALQUILO ESPLENDIDA CASA, SAN Miguel 157, bajos, el mejor punto de la Habana, acabada de pintar, sala, recibidor, 5 cuartos, saleta, servicio moderno, gran patio, precio situación. Teléfono U-5636. A-1

PROGRESO 30, ALTOS, SE ALQUIla media cuadra Parque Central, Manzana Gómez, sala, comedor, cinco cuartos, baño, demás servicios, llave tren de lavado. Informan I-9056. A-1

SAN NICOLAS 199, FRENTE A TEnerife. Se alquila primer piso, con sala, comedor, cuatro cuartos, baño y cocina. A-1

SE ALQUILA, EN INDUSTRIA 136, frente a Campoamor, un hermoso piso alto. Informan, en los bajos. A-1

PASEO DE CARLOS III 221, ENTRE Subirana y Arbol Seco, frente Colegio La Salle, alquílase lujosos modernos bajos portal, vestíbulo, sala antesala, comedor, cinco cuartos, baños, pantry, cocina. Informan en la misma. A-1

PROXIMO REINA, SE ALQUILA primer piso, San Nicolás 160, propio para matrimonio: sala, saleta, dos habitaciones, magnífico baño: 25 pesos. Dos meses en fondo. Informan, bajos. A-1

ALQUILO MODERNOS BAJOS, SAN Lázaro 364, sala, saleta, garage, 4 cuartos, dos baños intercalados, comedor, cocina, cuarto criados y servicio, gran patio, en 60 pesos. Informes: Sr. Bosch, Muralla 16. A-1

12 PESOS, MONTE 6, ALTOS, FRENte a Revillagigedo, 3 habitaciones, comedor al frente, luz. Informes: Soler, de 3 a 7, Barbería, bajos. No moleste en la Cuchillería. A-1

CUBA 146, MUY FRESCA Y CLARA, sala, saleta, cinco cuartos y servicios. Informes M-3342. A-1

¡BUSCA CASA!
LLAME AL
M.6747
SEGURAMENTE ALLI ENCONTRARA LA QUE Vd NECESITA
O VAYA A
MORRO Y GENIOS
EDIFICIO "GOMEZ"
ALLI LE INFORMARAN

EDIFICIO MENENDEZ VIRTUDES y Escobar, alquilo dos primeros, esquinas modernas, frescos, sala, comedor, gabinete, tres habitaciones, baño intercalado, cuarto criados. Informan: Gervasio y Virtudes: Bodega. A-1

ALTOS AMPLIOS, FRESCOS, SAN Lázaro 101 entre Galiano y Glanco gran sala, comedor, tres habitaciones, baño, $37. Dueño en los bajos. A-1

ALQUILO PISO INDEPENDIENTE, sala, comedor, cocina, 3 cuartos grandes, $30, garantía 2 meses. Inquisidor 33. A-1

LOS BAJOS MAS BARATOS Y MODERNOS DE LA MABANA
Alquilo a $10.00, $17.00 y $20.00, con sala, comedor, 4 cuartos, baño intercalado, y con 3 y 2 cuartos, calle de Justicia esquina a Arango, una cuadra tranvías calzada Concha y guaguas calle Fábrica. Informan: Bodega. A-1

SE ALQUILA LOMA UNIVERSIDAD San José No.226 frente parque Varona, altos, sala, dos cuartos, baño lujoso, cocina. Informes M-2863 y F-2124. A-1

CASAS MODERNAS Y GRANDES, baratas, compuestas de sala, saleta, 33 y 4 cuartos, patio, etc. a una cuadra esquina de Tejas en la calle de Cruz del Padre y Velázquez, teléfono U-3936. A-1

SANTA CLARA Y CUBA. SE ALQUIzla piso alto, fabricación moderna, compuesto de recibidor, sala, 3 cuartos, baño intercalado, comedor, cocina y cuarto criados. Precio: 35 pesos. Informes, allí: Rodríguez y Compañía. A-1

ALQUILERES

a-1 HABANA

ALQUILAMOS: SAN RAFAEL ESquina a Hospital altos modernos. Sala, saleta, 3 habitaciones, baño intercalado y cocina. Marqués González esquina a Zanja, altos modernos, sala, recibidor, 2 habitaciones, baño intercalado, comedor fondo, cocina. Precio módico. Informan: Ferretería. Belascoaín y San Rafael teléfono U-5215. A-1

a-2 VEDADO

VEDADO: CASA MODERNA, TRES habitaciones, baño intercalado y demás comodidades. Calle 27 No. 436 entre 6 y 8. A-2

SE ALQUILA LA HERMOSA RESIdencia de Línea 84, esquina a Paseo, Vedado, con todas las comodidades. Informan, en 12 número 14, Vedado. A-2

HERMOSOS Y VENTILADOS ALtos: K 164 entre 17 y 19, terraza, sala, recibidor, cuatro habitaciones grandes, dos chicas, baño, comedor espléndido, cocina, servicios criados, gran patio. F-5506. $50.00.

ALQUILO H No. 153, ALTOS, ENtre 15 y 17. Vedado. A-2

CASA MODERNA, JARDIN, PORtal, sala, saleta, 3 grandes habitaciones, baño, comedor, cocina, patio y servicio, pasillo de criados. 21 No. 283 entre C y D. Informan D No. 194, Vedado. A-2

SE ALQUILA LA CASA CALLE 25 No. 367 entre Paseo y 2, Vedado, con sala, comedor, tres cuartos, cocina, baño con agua caliente, cuarto y servicios de criados. A-2

ALQUILO LOS MODERNOS, FREScos y cómodos bajos, calle 8 entre 21 y 23, número 11. Véala de 8 y media a 11 y media. Informan M-9124. A-2

VEDADO. SE ALQUILAN LOS ALtos muy frescos, 4 dormitorios, cuarto criados, informan bajos 23 entre 14 y 16, frente Partagás. A-2

SE ALQUILA BARATISIMA LA CAsa Pasaje A No. 6 entre 4 y 5 en La Ceiba, con portal, sala, cuatro cuartos y patio grande. A-2

SE ALQUILA EL CHALET DE 29 N . 37 entre E y F, la llave en el 39. Informan F-1054. A-2

SE ALQUILA LA AMPLIA Y FRESCA casa Línea 120 entre 8 y 10, Vedado (bajos) con sala, recibidor, seis habitaciones, baño intercalado, comedor, pantry, cocina, cuarto y servicio de criados, patio y portal. Informan: teléfono F-1744. A-2

CEDEMOS PARA VERANEAR, DOS habitaciones, asistencia, casa particular personas finas. Cerca baños mar. Referencias. Calzada 134, altos, Vedado. A-2

DOS CASAS ALTAS CON DOS Y tres cuartos, baño, sala, saleta, comedor, cocina, gas o carbón, cuarto y servicio criados. 15-18-20. Vedado. A-2

VEDADO: SE ALQUILAN LOS ALtos de la Calle 12 número 178, entre 15 y 17. Informan, en la misma. A-2

a-4 Marianao y sus Repartos

SE ALQUILA EN LA CALLE C ENtre Parque y Cuatro, Reparto Buen Retiro, Marianao, a media cuadra de las dos líneas, un chalet de dos plantas con traspatio, garage y demás comodidades. Su precio $30. Informes y la llave en la calle Diego de Vara 113, Pogolotti. A-4

ALQUILO AV. DE LA PAZ 71, ENtre Calzada Columbia y Av. Victoria. Chalet reciente construcción 2 plantas, amueblado lujosamente, garage. Alquiler $100. Informan teléfono FO-3490. A-4

C ENTRE LANUZA-CONSULADO, ampliación Almendares, frente Cuban Telephone, terminándose construir para alquilar, tres cuartos, lujoso baño, garage, cuarto criados, módico alquiler. Informan allí. A-4

ALTOS ESQUINA FRAILE, PORtal, sala, comedor, 5 cuartos, 1 criados, 2 baños, - criados. Garage, jardín. Precio: $35.00. Calle C esquina a Fuentes. Reparto Almendares, a una cuadra del tranvía. A-4

MARIANAO: APARTAMENTO, QUINta Avenida entre 5 y 6, Buenavista. Tome guagua, Ruta 28, Buenavista-Ayuntamiento y bájese en Quinta Avenida, tres grandes cuartos, baño moderno, cocina, garage y jardín: 18 pesos mensuales. Informan en la misma, o en Trust Company of Cuba, Obispo 53. A-4

ALQUILO BUNGALOW DE PRIMEra, dentro del Hipódromo de Marianao, propio para un empleado del mismo, sala, comedor, dos cuartos, baño intercalado, patio. Informan: Real State: M-2222. A-4

SE ALQUILA EN ALTURAS DE Almendares, Avenida de los Aliados 17, casa con todas las comodidades en módico precio, se puede ver a todas horas. Informan en Escobar No. 34. A-4

ALQUILO O VENDO HERMOSA Y fresca residencia, dos plantas, en la parte más selecta ampliación Almendares, calle 12 entre Avenidas 10 y 11. Llave al lado. A-4

QUINTA AVENIDA ESQUINA A 22, Reparto Miramar, se alquila esta linda casa con todas las comodidades, lindos pisos, techos decorados, 2 baños completos. Vista hace fe. La llave e informes en 23 esquina a A. Vedado, a todas horas. A-4

LA SIERRA, MARIANAO, TERCERA entre 2 y 4, chalet de dos plantas, portal, sala, comedor, cocina, cinco habitaciones, baño intercalado completo, terraza, garage y servicio de criados. Puede verse, de 1 a 4 p. m. Informes: A-6420. A-4

MARIANAO. SAMA 40, ESQUINA San Rafael, donde estaba la Creche .y .Academia .Municipal. Muy alto. Portal, sala, saleta, seis cuartos, bajos y dos altos, tres baños, galería, comedor, tres cuartos criados, con servicios, garage, dos patios. Ver la todas horas. Informes: Peñapobre 25. Quiero alquilar. Ofrezca. A-4

ALQUILERES

a-5 J. del Monte y la Víbora

JESUS DEL MONTE 111, FRENTE a la Quinta de Dependientes. Espaciosa, moderna casa, portal, sala, saleta, tres habitaciones, baño intercalado, comedor al fondo, servicios criados etc. Puede verse a todas horas la están pintando. Informes U-1428. A-5

HEREDIA 1, ESQUINA CHAPLE, 3 habitaciones, cuarto criados, cocina gas, jardín, traspatio, baño moderno y demás comodidades. Informes: M-7770 e I-6533. A-5

SAN LUIS 2 Y 4, CASI ESQUINA A Pamplona, pegado Calzada Luyanó. Se alquilan dos casas pequeñas, con todas comodidades. Llave, al lado. Informes: Telf. F-2005.

PARTE ALTA DE LA VIBORA: SE alquilan los bajos de la casa Diez de Octubre número 493, compuestos de sala, saleta, tres cuartos, comedor al fondo, baño intercalado, cocina de gas y calentador. Informan, en la misma. Telf. I-4717. A-5

VIBORA. SE ALQUILAN HERMOSOS altos muy frescos, San Lázaro 83, una cuadra Calzada, terraza, sala, comedor, dos cuartos, baño intercalado, cocina, cuarto y servicio de criados. Llave en los bajos. Informan San Benigno 61, entre Correa y Encarnación. A-5

ALQUILO SAN MARIANO 133 ESquina a Porvenir, para amplia familia, $15.00, 2 meses fondo, la misma esquina casita chica por Porvenir, $12.00 2 meses en fondo. Informan A-9125 Véala 2 a 5 p.m. A-5

VIBORA. ALQUILO TRES CASAS PEqueñas, bien situadas, mampostería, puntal alto, frescas y saludables. Precios: $11,$16 y $18. Informan I-3425. A-5

EN LA PARTE MAS ALTA Y FRESca de la Víbora, calle de Armas No. 65 entre la Avenida de Acosta y San Mariano, se alquilan los hermosos bajos de moderna construcción, propios para familia de gusto, con portal, sala, recibidor, cuatro habitaciones, salón de comer al fondo y servicios de criados, todo muy amplio, en $30.00, la llave en los altos. A-5

EN $40.00, LA CASA PAMPLONA No. 20, sala, recibidor, comedor, cionco cuartos, dos baños y demás comodidades, toda decorada. Demás informes en la misma. A-5

a-6 Stos. Suarez y Mendoza

ALQUILO ALTOS VEGA 51, ENTRE Tamarindo y Línea. Escalera mármol. Sala, recibidor, dos cuartos, comedor, cocina, galería, baño moderno intercalado, $15.00. Llave en la misma. Francisco Rosal, San Miguel 117, U-2342. A-6

a-7 LUYANO

INFANZON 22: PORTAL, SALA, SAleta, 2 habitaciones, servicios; departamento con entrada independiente propia dos familias. Una cuadra dos Calzadas. Llave lado. Informan: Zanja y Lealtad, altos, Barra $18. A-7

a-8 LAWTON Y BATISTA

LAWTON: ALQUILO CASA, CON sala, portal, dos habitaciones, cocina, servicios modernos y patio. Concepción y 14. La llave, en la Bodega. Telf. U-6673. A-8

a-10 Los Pinos y Naranjito

ALQUILO, BARANDILLA 181, TErrazas, sala, comedor, pantry, cocina, 5 cuartos, 2 baños de familia, 3 cuartos y baño de criados. Garage para 2 máquinas y 2 cuartos chofer. Informan: Telf. F-2926. A-10

a-13 ALQUILERES VARIOS

PLAYA GUANABO. ALQUILO VENdo casita mampostería, sala, dos cuartos, servicio intercalado. Portal, cocina, departamento amueblado, luz, agua corriente. Informan San Julio 70, Herrera, Santos Suárez. A-15

GUANABO: SE ALQUILA UNA CASA en la Playa de Guanabo, para próxima temporada. Informan: Telf. F-6403 o el señor Saumell, en el Balneario de Guanabo. A-15

PARA GASOLINA, SE ALQUILA UN tanque. Punto ideal: Infanta 26, frente a la Iglesia del Carmen. En la misma, dos cuartos. Sólo para Depósito. Jaume. A-18

b-1 NAVES Y LOCALES

PARA COMERCIO O INDUSTRIA CALZADA DE JESUS DEL MONTE 490, CASI ESQUINA A ESTRADA PALMA, EN $30.00
Salón al frente, comedor, 6 habitaciones, patio grande, cocina, servicios etc. Dos meses fondo. Informan la misma de 4 a 6 o San Francisco 47, Víbora. B-1

VIBORA. ALQUILO ESQUINA MOderna para bodega con una o dos accesorias, buen barrio, tiene enseres, por lo que puedan pagar, propia para principiante. Armas y Vista Alegre. B-1

FIGURAS No. 118. ALQUILO MAGnífico terreno, todo cercado, muy propio para depósito, etc., etc. alquiler: $7.00. Más informes «La Regente», Neptuno y Amistad. A-4376. B-1

UN LOCAL DE ESQUINA, CON SERvicio y agua corriente, para establecimiento. Damas 28, cerca de Obras Públicas: 15 pesos. B-1

SE ALQUILA, LA ESPACIOSA CASA, San Miguel 108, altos y bajos, muy apropiada para Industria. La llave, en la misma. Telfs. U-4363 y U-5215. B-1

SE ALQUILA, ACOSTA 79, BAJOS, entre Compostela y Picota, buen local preparado para comercio, almacén u oficinas. Punto céntrico y comercial. B-1

SE CEDE UN PRECIOSO LOCAL con dos hermosas vidrieras y gran estantería, propia para ropa hecha u otro comercio en la gran «Vía Blanca» Neptuno de Belascoaín á Galiano. Informan en el Telf. M-3232. B-1

ALQUILERES

b-1 NAVES Y LOCALES

PARA COMERCIO, SE ALQUILAN los bajos de San Ignacio 45, compuestos de un gran salón. Llave, al lado. Informes: Zanja 137-X., esquina a Aramburu. B-1

SE ALQUILA, PRADO 41, ENTRE Refugio y Colón, planta baja, local propio para oficina o comercio. Informan en el primer piso. B-1

SE ALQUILA EN 20 PESOS AL mes, una nave preparada para fábrica o depósito. 7 metros de frente por 25 de fondo. Calle Puerta Cerrada No 61 entre Alambique y Florida. La llave en el 61½. Informes: Rayo 2 esquina a San Rafael, teléfono M-1694, de 9 a 11 y de 3 a 5. B-1

ALQUILO BUEN LOCAL, O-REILLY 96, mejor cuadra, entre Bernaza y Villegas, con vidriera de calle a vivienda. Todo moderno. Llaves e informes: Lamparilla 48. A-3490.

ALMACEN U OFICINA SE ALQUIla espacioso local dos servicios. Cuba 110 entre Sol y Muralla. Llave e informes, altos. B-1

TROCADERO 115, CASI ESQUINA A San Nicolás: 20 pesos, un local o casa para familias. La llave en la Botica e informan, después de las 10: F-4172. B-1

NEPTUNO PROXIMO A GALIANO, alquilo barato hermoso local, establecimiento. Cuatrocientos metros, amplias vidrieras, entrepiso, habitaciones dependencias. Gasto mínimo de instalación. Informes Empedrado 49, bajos, A-2021. B-1

SE ALQUILA UN SALON DE 200 metros con una elegante instalación eléctrica y cinco grandes vidrieras. Calle 25 y Marina. Para informes en la misma. B-1

ALQUILO HERMOSA NAVE, 450 MEtros, techo concreto, sin columnas, 3 entradas, puerta hierro, propia para cualquier industria o almacén. Inmejorable lugar, Plasencia y Benjumeda. Llave, Café. Infanta y Benjumeda. Precio de situación. B-1

LOCAL DE ESQUINA
En plena zona comercial, Obrapía y San Ignacio, magnífico local para almacén, tienda u oficina comercial. Véalo y véanos en O-Reilly 11, Departamento 507. Telf. A-4623. Nos arreglaremos.

LOCALES PARA NEGOCIOS
CON CONTRATO POR AÑOS
BUSCA?
TENEMOS EL QUE Vd NECESITA
M. 3166
O VAYA A
GENIOS Y MORRO

b-2 APARTAMENTOS

APARTAMENTO INDEPENDIENTE, fresco, en altos, junto a excelentes medios de transportes urbanos, con luz, gas, cocina, calentador y baño intercalado exclusivo y completo, se alquila muy barato a matrimonio sin niños ni animales (o a damas solas) en tranquila casa particular de familia decente. Quien la ocupe sería el único inquilino de la casa. Ventajas para comer de fuera, si así se desea. En el propio apartamento existe un precioso juego de cuarto camero, que se vende, se alquila o se extrae. Se suplican referencias. Trato directo con el señor Martínez, Subirana 74, altos, (entre Desagüe y Benjumeda). Toque el timbre. De 9 de la mañana a 9 de la noche. B-2

EDIFICIO LOPEZ SERRANO
VEDADO
Calle 13, esq. a L. Teléfono: F-2832. Apartamentos de 2 cuartos dormitorios, sala, comedor, cocina y baño, incluyendo en la renta: luz, gas, teléfono, refrigerador y storage. B-2

VEDADO: BAÑOS Y 17, EDIFICIO «Menéndez». Alquilo un apartamento alto, fresco, moderno, con sala, dos cuartos, baño, cocina y elevador. B-2

EDIFICIO PARA OFICINAS
Oficios 18, esquina a Lamparilla. Orientado a la brisa y sombra con todos los requisitos modernos y 2 elevadores Otis. Bien servido. Situado prominentemente en la zona comercial, con fácil acceso por la Ave. del Puerto.

Precios razonables.
Edificio CASTELEIRO VIZOSO

EDIFICIO «AGUIAR» INDUSTRIA 72 y medio, amplios apartamentos 2 habitaciones y baño completo, luz, teléfono, ascensor y agua caliente. Solo a personas de absoluta moralidad. B-2

VEDADO. ALQUILO FRESCO Y MOderno apartamento interior, independiente, compuesto de dos habitaciones, cocina y servicios. Informan: calle 19 número 247, altos, entre F y Baños. B-2

ALQUILERES

b-2 APARTAMENTOS

SE ALQUILAN EN EL VEDADO, Apartamento compuesto de tres habitaciones con su baño, es casa particular; más informes telf. F-4554. B-2

VEDADO: O. NUMERO 10, FRENTE al Maine, se alquila precioso apartamento de dos piezas, entrada independiente y amplia habitación, babo privado, hay garage. Referencias mútuas. B-2

J ESQUINA 21, ENTRADA VEDAdo. Apartamento moderno, cómodo fresquísimo, con buena vista. Sala, comedor, dos cuartos, lujoso baño intercalado, cuartico desahogo, etc. Véalo. Informa Avelino. B-2

EN PRADO 88, ENTRE ANIMAS Y Trocadero, casa de familia, se alquila un apartamento con desayuno y comida. Cambio referencias. Teléfono M-2637, B-2

b-3 DEPARTAMENTOS

MAGNIFICO DEPARTAMENTO. SAla, cuarto, cocina, baño, luz, teléfono, muy fresco, único inquilino en gran casa. A personas mayores de toda moralidad. $2500. Belascoaín 787 esquina a Pocito. Teléfono M-6646. B-3

21 ENTRE C. Y D., EDIFICIO «TAvel». Precioso departamento, fresco y confortable, situado en uno de los mejores ángulos del edificio, con sala, comedor, 2 amplias habitaciones, baño completo, pantry y cocina. Precio inigualado. Informes: Goizueta. F-3937. B-3

MANRIQUE 78, (ALTOS) CASA PARcular. Se alquila un hermoso departamento a dos hombres solos o matrimonio sin niños. Con comida de toda confianza. B-3

PROFESIONALES U OFICINAS, DEpartamentos con servicio, alumbrado y toda atención, San Lázaro 217, altos ,entre Escobar y Gervasio. Pregunte por Adriano. B-3

EDIFICIO «PRIETO», MURALLA 98, casi esquina a Bernaza. El mejor situado para oficinas. Se alquila amplio departamento, frente por Muralla, propio para profesional o representación. B-3

b-4 HABITACIONES

ESPLENDIDA HABITACION, LUjoso baño privado, agua caliente, siempre. No admitimos sino personas honorables, den referencias. Servicio de comidas sanas, familiar, a la habitación. Industria 138, frente a Campoamor. B-4

OMOA 26, ENTRE ROMAY Y PRINcipe, cuartos a $5.00, modernos, 5 grandes patios. Informes el Encargado. B-4

ALQUILASE EN 8 No. 48 ENTRE 21 y 23, 2 habitaciones y una en la azotea, independientes y con todos los servicios. No hay letreros. B-4

ALQUILO HABANA 121 ALTOS, ESquina a Muralla cuarto con muebles para hombre solo, precio: $8.00. Informarán teléfono M-1185. B-4

EN EDIFICIO MODERNO, 4 PLANtas, habitaciones con baño, Monte 485, en $8.00 y $10.00 mensuales. Informan en la Botica. Telf. M-4218. B-4

EN PRADO 88, ENTRE ANIMAS Y Trocadero, casa de moralidad. Se alquila una habitación amplia, con desayuno, almuerzo y comida, agua caliente para el baño. Telf. M-2637. B-4

PRADO 16, ALTOS. ALQUILO HABItación con balcón a la calle, baño al lado, exclusivamente a caballero. Toque el timbre en la reja. B-4

SE ALQUILA UNA HABITACION casa particular a caballero serio, que desee vivir en familia con toda asistencia. Cárdenas 36½, (segundo piso), hay teléfono. B-4

SEÑORA HONORABLE DESEA ALquilar una habitación sin muebles en el Vedado, en casa de familia decente. Avisar al teléfono F-5615, de 8 a 12 a.m. B-4

NEPTUNO 65, SEGUNDO PISO, ENtre Galiano y San Nicolás, familia alquila habitación toda asistencia, 1 o dos hombres muy ventilada, comunica con baño moderno, exijense referencias. B-4

AGUACATE 30, 2o. PISO UNA HAbitación anexa baño con todo confort, casa particular. Teléfono M-9450 B-4

SE ALQUILA UNA HABITACION con balcón a la calle y lavabo de agua corriente, muy fresca y ventilada para persona de moralidad. Colón No 23, 1er. piso. B-4

HABITACION, CON AGUA CORRIENte, muy fresca, frente al Capitolio, a persona de moralidad, Prado 117; y una Accesoria, con todos los servicios, Damas 28. B-4

SUAREZ 43, ALQUILO BONITA HAbitación, que se comunica con magnífico baño. Casa moderna, de buena familia. Se toman referencias. B-4

SE ALQUILA, EN CASA PARTICUlar, una habitación chica, con toda asistencia. Tiene balcón, muy fresca. Neptuno 73, altos de «La Filosofía». M-7582. B-4

VEDADO: ALQUILO DOS HABITAciones separadas, grande y chica, frescas y agua corriente, con todo servicio. Precio reducido. H. número 93, altos, entre 9 y 11. B-4

HABITACION AMPLIA Y VENTILAda, casa moderna, baño anexo, corta familia. Hay teléfono. Habana 70, segundo piso, entre Empedrado y Tejadillo. B-4

CUBA 110 ENTRE MURALLA Y Sol, piso alto, 4 habitaciones. Sala, comedor, cocina, dos servicios, agua abundante. Llave al lado. B-4

IDEAL PARA MATRIMONIOS: Prado 99, frente al Capitolio. Habitaciones modernas, con closets y baño privado completo. Agua caliente y fría, a todas horas. Excelente comida. Gran confort y limpieza. Absoluta moralidad. B-4

MONSERRATE 93, ALTOS, ENTRE Lamparilla y Obrapía, se Alquilan habitaciones con lavabo agua corriente a precio de situación. Otros informes en la misma. B-4

ALQUILO A PERSONAS MAYORES de moralidad, juntas o separadas, dos frescas habitaciones anexas al baño, toda asistencia, único inquilino. San Miguel 142, altos, 1er. piso. B-4

ALQUILO DEPARTAMENTO LINDIsimo 2 habitaciones grandes de esquina, vista a la calle, independiente casa particular moderna, con comida Manrique 49, esquina a Concordia, altos. B-4

ALQUILASE HABITACION AMPLIA y fresca, a hombre solo. Malecón 31, altos. B-4

ALQUILERES

b-4 HABITACIONES

ELEGANTE RESIDENCIA FAMIliar de Consulado 56 y 60, altos, y casa de familias, de Consulado 92-A, altos, para personas decentes y estables. Habitaciones y apartamentos con balcón, teléfono, garage y comidas, etc. B-4

EDIFICIO AZQUETA, ANTES ABAdín, Cuba 86, entre Teniente Rey y Amargura. Casa moderna, fresca, tranquila. Habitaciones con agua corriente, luz y limpieza, desde 8 pesos. Dos meses. B-4

EN HABANA 109, SEGUNDO PISO, casa particular, se alquila una hermosa habitación, a hombres solos o señora. Personas de moralidad. B-4

EDIFICIO CUBA, SEIS PISOS, EMpedrado número 42. Se alquilan amplias y ventiladas habitaciones, muy baratas: elevador, lavabo, luz toda la noche. Orden y moralidad Telfs. M-2515 y M-5113. B-4

SE ALQUILAN HABITACIONES muy ventiladas casa de esquina, 5, 6 y 8 pesos, balcón, lavabos, agua caliente, con osin comida, mucha limpieza y moralidad. Monte 5, Teléfono M-8586. B-4

SE ALQUILA HERMOSA HABITAción, para matrimonio o dos señores. Lugar muy céntrico. Con o sin comida, San Nicolás 67, entre Neptuno y San Miguel. B-4

b9 CASAS DE HUESPEDES

CASA DE HUESPEDES «LA CENtral». Viva y coma como en su propia casa. Ofrecemos habitaciones con toda asistencia a precios económicos. En nuestras sucursales desde $35.00 para dos personas. Prado 65, esquina del Sevilla. A-9009. B-5

CASA DE HUESPEDES, HABANA 110, altos, entre Lamparilla y Obrapía. Vea las mejores habitaciones, con vista a la calle. Excelente comida. Buen trato y moralidad. Agua caliente, a todas horas. Precios reducidos. B-5

SE ALQUILAN 2 HABITACIONES, juntas o separadas, con comida, casa de garantía de años «La Vizcaína», Belascoaín 50, altos. B-5

b6 HOTELES

HOTEL "ANDINO"
San Lázaro 490, esquina M. Moderno, amplio, céntrico. Cómodos apartamentos, únicos en su clase. Habitaciones con baño y balcón. Excelentes comidas. Ascensor y garage propio. Precio sin competencia.

HOTEL «PRADO». ALQUILO, EN lo mejor de La Habana, Prado 85, magníficas habitaciones, con vista a la calle, a precios sumamente económicos. Comida excelente, en el roof garden. Háganos una visita. B-6

NO PASE CALOR
No se prive del placer del baño, por falta de agua.
HOTEL SAN CARLOS
Habitaciones frescas. Agua a todas horas. Comida selecta.
Precios por mes, con comida:
Matrimonio **$ 45 A 60**
Una persona **$ 30 A 40**
Hay departamentos familiares.
EGIDO Y MONTE

HOTEL COLONIAL
San Miguel 62, casi esquina Galiano. Residencia para familias. Apartamentos y habitaciones: baño privado, elevador día y noche. Magnífico restaurant, octavo piso. Cocina criolla y española, con carta. Moralidad. M-5966 y M-5967. B-6

HOTEL 'IDEAL ROOM'
PRADO 93-B., (POR PASAJE)
¿Desea vivir en casa tranquila, mejor que en su propia casa? Visite esta gran casa, aunque sea por curiosidad. Por dentro, la mejor. Precios para matrimonios, con comida y toda asistencia, desde $35.00 a $45.00. Hay apartamentos de dos habitaciones, con balcón y baño a Prado. Exígense referencias de moralidad y pagos.

THE SAVOY
F. Y 15, VEDADO
Telf. F-6616
Situado en un lugar alto del Vedado. Con fácil y frecuente comunicación, con la Ciudad y Repartos. Rodeado de jardines. Con 600 metros de hermosos portales. Las habitaciones tienen ventilación directa, teléfono, baño privado, con agua fría y caliente. Precios moderados, incluyendo tres excelentes comidas. El servicio en mesas separadas, para cada familia.

HOTEL «VANDERBILT»
Lo más alto, saludable y económico, Neptuno 309, esquina Mazón. Habitaciones de esquina, con baño privado, propias para quien convenga vivir cerca Universidad o los Hospitales Calixto García y Mercedes. B-6

b7 CASAS DE COMIDAS

VILLEGAS 24, BAJOS, SE ADMIten abonados al comedor y se sirven cantinas a domicilio. B-7

SIRVO EXCELENTE COMIDA PARticular, a domicilio, de primera especial y a hora fija. Admitimos abonados al comedor, Consulado 56 y 60, altos, residencia familia. Teléfono M-9487. B-7

CASA PARTICULAR SIRVE COMIda reducido número familias variada, de primera. Uno, $0.40, dos, $0.60. Llama al M-2608 y se convencerá. B-7

SERVIMOS CANTINAS A DOMICIlio. Precios: una persona, $0.40; dos, $0.60. Buena comida y hora fija. Pruebe y será nuestro cliente. Bar «El Polo». Reina y Angeles. (Hablen con el cocinero).

SIRVO EXCELENTE COMIDA A domicilio de primera, cocina española y criolla, se admiten abonados al comedor a precios de situación. Villegas 110, teléfono A-2907. B-7

b-10 PERDIDAS

EN EL TRAYECTO DE PRADO A Cuatro Caminos, se han perdido, en un automóvil, unos espejuelos bifocales, color caramelo. El que los entregue en Máximo Gómez número 7, al Sr. Francisco Hernández, se le dará una buena gratificación. B-10

¿NO ES ASI LA VIDA?

Por Dante Quinterno

M.E.C.D. 2016

SE SOLICITAN

s-A Solicitud de Alquileres

DESEO ALQUILAR CASA EN REpartos Santos Suárez o Mendoza, que tenga tres cuartos y servicios de criados, doy garantía a satisfacción Diríjase a Sr. Lamas, Santa Emilia 86. Santos Suárez. S.A.

b9 Agencias de Colocaciones

«LA HABANERA» AGENCIA COLOcaciones teléfono U-1880, sirvo rápidamente cocineras y criadas ambos sexos y toda clase de servidumbre, con referencias, española y del país. Neptuno 255 esquina a Espada. B-9

SEÑORA: SI NECESITA SIRVIENtes de ambos sexos, con referencias y mucha práctica, llame a la Casa Susana, Agencia de Colocaciones. Telf. FO-2555. Calle 4, esquina a 15, Almendares. B-9

AGENCIA «BEERS»: NOS HEMOS trasladado a la antigua casa Colonial del Marqués de Aguas Claras, frente a La Catedral. Colocaciones. A-3070. B-9

«LA MATANCERA»: A-7740. SERVImos rápidamente criadas, cocineras, choferes. Toda clase de servidumbre y empleados, de ambos sexos, con referencias. Sol 111, entre Egido y Villegas. B-9

s-1 CRIADAS Y CRIADOS

SE SOLICITA ESPAÑOLA JOVEN para criada de mano en Reina 153 altos de la juguetería Bon Marché, casi esquina a Belascoaín. Sueldo: 10 pesos. S-1

SE NECESITAN DOS CRIADAS ESpañolas de mediana edad con buenas referencias para limpiar y servir bien la mesa. La otra habitaciones y coser un poco, $15.00 y uniformes. Calle 15 No. 380 entre 2 y 4. Vedado.

SE SOLICITA UNA JOVEN ESPAñola, para criada de mano, que sea formal y limpia y que tenga referencias. Se paga buen sueldo. Calle 15 número 250, bajos, entre E. y F., Vedado. S-1

SE SOLICITA COCINERA ESPAÑOla, de mediana edad, para cocinar y limpiar, que sea muy limpia y duerma en la colocación. Sueldo: 20 pesos. Tiene que tener referencias. Línea número 79, altos, entre 2 y 4, Vedado. S-1

EN QUINTA AVENIDA, ESQUINA A Veinte, en el Reparto Miramar. Se solicita una muchacha, blanca, para la limpieza de cuartos y manejar dos niños. Sueldo: 12 pesos. Telf. FO-2347. S-1

SOLICITO JOVEN, BLANCA, PARA cocinar y limpiar casa chica de matrimonio solo. Buen sueldo y dormir fuera o en la colocación. Consulado 110, altos, de 3 a 4. S-1

NECESITO MUJER JOVEN PARA atender teléfono oficina señor solo, otra para cuidar dos niños casa particular, sueldo: $25, casa y comida. También necesito un criado, $20; un carpintero, $20; y un chauffeur, $25. Compostela 58, Agencia. S-1

SE SOLICITA CRIADA ESPAÑOLA para la limpieza y atender tres niños. Que no pase de 30 años. Tenga referencias. Teléfono I-6879. S-1

SE SOLICITA CRIADA ESPAÑOLA para cocinar y limpiar casa chica, y corta familia, sueldo: $12.00. Calle Fuentes 49 esquina a B. Línea de Playa, Reparto Almendares. S-1

s-2 COCINEROS Y COCINERAS

SOLICITO, PARA COCINAR Y AYUdar a la limpieza, mujer de mediana edad, con referencias. Casa de poca familia. Industria 41, altos. S-2

SE SOLICITA UNA BUENA COCInera, que duerma en la colocación. Tiene que traer referencias. Calzada 171, bajos, esquina a I. S-2

AMISTAD 60, ALTOS, SOLICITA MUjer española para cocinar, que duerma en la casa y con referencias, sueldo: 6 pesos, Infórmese 8 a 9 a.m. y de 2 a 5 p.m. S-2

SE SOLICITA PARA CORTA FAMIlia joven que sepa cocinar y limpiar bien. Buen sueldo. San Francisco de Asís 1, altos, entre Chaple y Luís Estévez. S-2

SE SOLICITA UNA COCINERA PEninsular que haga parte de la limpieza, sea muy limpia, viva cerca de la colocación y tenga refe rencias. Sueldo: 12 pesos y ropa limpia. Horas para tratar de 9 a 2. Calle 6 No. 236 altos, entre 23 y 25. Vedado. S-2

SE SOLICITA UNA COCINERA DE mediana edad que sepa cocinar bien y hacer dulces, que tenga recomendaciones y duerma en la colocación. Calle B No. 184 entre 19 y 21, Vedado. Horas de 11 a 4. S-2

SOLICITO MUCHACHA PARA COcinar y ayudar limpieza, que tenga buenas referencias Llamar al F-5385. S-2

s-3 MANEJADORAS

MANEJADORA. SOLICITASE EN San Nicolás 36, bajos, sueldo: $4.00 y desayuno, almuerzo y comida Dormirá fuera. Prefiérese jovencita no menor 15 años. S-3

SE SOLICITA UNA BUENA MAnejadora para dos niños, de seis y nueve años de edad. Ha de traer quien la garantice. Sueldo veinte y cinco pesos. Calle Dos No. 200 esquina a 21, Vedado S-3

SOLICITO MANEJADORA HABLE inglés, ayude lijera limpieza. Con recomendación. Sueldo: 12 pesos. Llamen FO-2409. S-9

s-4 CRIANDERAS

SOLICITO ENCARGADO, PARA CAsa de inquilinato, con garantía en efectivo de 75 pesos. Otro, 50 pesos, para responder cobro de los alquileres. Sueldo: 10 pesos, habitación. Informes: Merced número 12. S-4

s5 INSTITUTRIZ

SE SOLICITA INSTITUTRIZ FRANcesa, para dos niños. Si no tiene buenas referencias, que no se presente. Informes: Argüelles, Línea y F., Vedado, 9 a 12, por la mañana. S-5

s-7 Lavanderas y Lavanderos

SE SOLICITA UNA COSTURERA PAra coser, de 7 a 1 (a.m.) y un jardinero. Calle 17 No. 323 entre B y C. S-7

s11 Agentes y Vendedores

DOS EMPLEOS PARA SEÑORITAS que tengan experiencia en trabajo de establecimiento. Bajos del Centro Asturiano. Oficina de Perfiles. 8 a 9 a.m. S-11

Lea AVANCE todas las tardes. Dirigido por José I. Rivero

SE SOLICITAN

s-11 Agentes y Vendedores

AGENTES: NECESITAMOS EN TOda la República, para vender

Rizador Eléctrico para el Cabello

Un descubrimiento sensacional que permite a todas las damas rizarce el cabello en casa en 20 minutos eléctricamente sin molestia alguna. Construido al igual que las máquinas caras de las peluquerías y que ofrecemos a muy módico precio.

Absolutamente seguro, sin peligro alguno.

El suave calor hace un ondeado bello, blando, natural del tipo permanente, rizos, y bucles que duran de 8 a 12 meses Suprime el uso de los molestos e incomodos risadores que hay que dejar todas las noches y de las tenacillas. Fabricado del mejor material y garantizado por un fabricante que lleva 12 años en el negocio.-completo como se ve, no hay que comprar nada mas. Gran oportunidad para agentes y vendedores que quieran ganar dinero. El artículo mas nuevo y mas solicitado por todas las damas.

Vealo en la Exposición de los Radios "Deleite" e escriba a su unico Distribuidor R. O. Sanchez, Infanta y Neptuno Habana

Muestras e Instrucciones: $5.00.

AGENTES EN EL INTERIOR: GAnen 100 pesos mensuales, vendiendo alimento «Virginia», (azúcar, mies, cacao, calcio e hierro). Por un peso, enviamos dos en mercancía. Si no lo vende, devolvemos el importe. A. Martín y Compañía, Campanario 133, Habana. S-11

PARA LA HABANA E INTERIOR de la Isla, necesitamos vendedores activos, ganando magnífica comisión, por adelantado. Artículo fácil, atractivo y útil. Gorriarán y Michelena, Edificio La Metropolitana 809, Habana. S-11

SOLICITO AGENTES DE AMBOS sexos, para vender producto fácil. Sueldo: $1.00 diario. Neptuno 332, bajos, esquina a Infanta. De 9 a 12 y de 2 a 6. Oquendo. S-11

SE SOLICITA UN HOMBRE CON EXperiencia en la venta de tabacos, que conozca la plaza,, sepa manejar y tenga un camioncito de reparto, para la venta de tabacos de marca acreditada, buen negocio. Pregunten por Miranda, café Ortega, Paradero de los tranvías, Vedado, de 8 a.m. a 12 m. S-11

s-12 Operarios y Aprendices

SOLICITAMOS. — OPERARIAS Y medias operarias de sombreros. «La Parisina», Neptuno 74. S-12

s13 SOCIOS

SOLICITO SOCIO ,PARA UN NEGOcio que deja 500 pesos al mes. Se garantiza el negocio, con una propiedad. Para informes: Industria 160, Oficina. Sr. García. S-13

s14 SOLICITUDES VARIAS

SE NECESITAN ARTISTAS AFICIOnados que ya hayan trabajado, hombres y mujeres. Zulueta 44, altos Artística Gallega S-14

SOLICITAMOS MUJER SERIA Y de confianza para medio día de trabajo general en casa modesta. Sueldo convencional. Corrales 121, bajos. S-14

UN MATRIMONIO ESPAÑOL, SOLIcita casa inquilinato o apartamentos, para encargados. Tienen recomendaciones. Escribir a: F. N., Departamento de Anuncios Clasificados, DIARIO DE LA MARINA. S-14

SE SOLICITAN VARIOS JOVENES de ambos sexos para vender en industria, se da sueldo y comisión. Arbol Seco No. 44. S-14

SE SOLICITA UN MENSAJERO con bicicleta y también se compra una bicicleta en buen estado. Farmacia San José y Gervasio. S-14

SE SOLICITA UNA ESPAÑOLA DE mediana edad para atender a señora anciana, que está casi ciega y no puede valerse. Armas 27, entre San Francisco y Concepción. Víbora. S-14

SE SOLICITA SEÑORA DE 30 AÑOS en adelante para atender en todo, a una señora de edad. Avenida Santa Catalina 67, Víbora. S-14

SE SOLICITA UN ENCARGADO PAra casa de vecindad, tiene que dar pequeña garantía, referencias y tener práctica. Informan San Pedro 6, vidriera. S-14

SE SOLICITA UNA TAQUIGRAFA que desee cambiar case por inglés, dirigirse solo por carta, Peter J. Martínez, Baños No 59, Vedado. S-14

SE OFRECEN

s1 CRIADAS Y CRIADOS

UN BUEN CRIADO DE MANO JAponés con referencias, está práctico en todo servicio fino, hace cokteles y plancha ropa de caballero. Llame por Manolo. Teléfono A-9814. O-1

DESEA COLOCARSE ESPAÑOLA, para criada de mano, también sabe de cocina. Avise teléfono M-2795. Amistad 36. O-1

SE DESEA COLOCAR UN CRIADO español práctico en todo lo que requiere un buen servicio en casa de familia, sabe planchar ropa de caballero, tiene buenas referencias. Teléfono M-4267. O-1

MUCHACHO DE 15 AÑOS DESEA colocación, que coma y duerma en la misma, tiene buenas referencias. Informan Misión 44. O-1

DESEAN COLOCARSE CRIADO DE mano español habituada a todo esmerado servicio; tiene referencias de buenas casas. También un joven para jardinero, segundo criado, ayudante cocina. Teléfono A-4792. O-1

SE DESEA COLOCAR UNA MUCHAcha española de mediana edad, para comedor o cuartos, lleva tiempo en el país y tiene referencias. Telf. F-2632. O-1

SE DESEA COLOCAR UNA JOVEN española, para comedor, sirve bien a la rusa o cuartos, tiene buenas referencias, desea casa de moralidad. Teléfono F-6071. O-1

SE DESEA COLOCAR UNA JOVEN española, para criada de mano. No le importa cocinar y limpiar, siendo matrimonio solo. Tiene referencias y prefiere La Habana. I-3108. O-1

SE DESEA COLOCAR UNA MUCHAcha española, para cuartos, comedor o criada de mano. Tiene buenas referencias. Informan: Calle F. y 17, Vedado. O-1

SE DESEA COLOCAR UN PENINsular, de mediana edad, sin muchas pretensiones, para criado de mano, portero o cualquier otra cosa. Tiene buenas referencias y desea casa de moralidad. Telf. M-4055, Obispo y San Ignacio. O-1

SE DESEA COLOCAR UNA MUCHAcha española, para cocinar o limpiar. Tiene referencias. Telf. F-3163. O-1

SE OFRECEN

s-1 CRIADAS Y CRIADOS

SEÑORA ESPAÑOLA DE MEDIANA edad, desea colocarse para criada de mano o de cuartos o manejadora, también entiende un poco de cocina, sabe cumplir con sus obligaciones y es persona formal. Informes: teléfono I-6255. O-1

OFRECESE JOVEN ESPAÑOL BUEN criado de manos, práctico en todo esmerado servicio, sirve bien la mesa a la rusa, es muy trabajador, tiene recomendaciones de donde ha servido últimamente. Informan M-3016.

DESEA COLOCARSE UNA ESPAñola para criada de mano o cocinar y limpiar para corta familia. Teléfono F-6124. O-1

SE DESEA COLOCAR UNA MUCHAcha, joven, del país, para criada de mano o manejadora. Tiene referencias. Llame: Telf. F-2989. O-1

SE DESEA COLOCAR UNA JOVEN, para criada de mano. No le importa ayudar a la cocina, ni salir de La Habana. Tiene buenas referencias. Telf. U-2989. O-1

UNA MUCHACHA INGLESA SE desea colocar como criada de mano o manejadora, tiene referencias. Teléfono FO-2125. O-1

MUCHACHA ESPAÑOLA DESEA COlocarse para cuartos, es formal, sabe cumplir con su obligación, menos de $15, no molesten teléfono U-4997. O-1

SE OFRECE UN BUEN CRIADO DE mano español práctico en todo esmerado servicio, sirve bien la mesa a la rusa, es trabaador y formal sin pretensiones, tiene muy buenas referencias. Informan teléfono M-1071. Pregunte por Jesús. O-1

JOVEN ESPAÑOLA DESEA COLOcarse de criada de mano, es trabajadora y cumple su obligación, desea casa de moralidad, tiene referencias. F-2084. O-1

s2 COCINERAS Y COCINEROS

BUENA COCINERA ESPAÑOLA SE coloca solo para cocinar, cocina española y criolla es práctica en el oficio, informan Campanario 154, altos. O-2

SE OFRECE BUEN COCINERO ESpañol, sabe las tres cocinas, repostería y pastelería agradable sazón, es limpio en su trabajo, es hombre solo sale al campo. Antonio Vega, teléfono A-9189. O-2

SE DESEA COLOCAR UNA ESPAñola de mediana edad para cocinera de corta familia, teléfono X-2374 o servicio. O-2

DESEA COLOCARSE UNA BUENA cocinera de color inglesa, que cocina a la criolla y hace dulces. Tiene referencias. Llame F-2102, calle 22 No 8, Vedado. O-2

SE OFRECE MUCHACHA BLANCA para cocinar y ayudar a limpiar. Duerme o no, es formal y trabajadora. Lawton letra F entre Concepción y Dolores, Víbora. O-2

DESEA COLOCARSE UNA SEÑORA española para cocinar y limpiar para corta familia, dormir fuera, teléfono U-7960 San Miguel 210 B, esquina Lucena. O-2

UNA SEÑORA DE MEDIANA EDAD desea colocarse para cocinar y limpiar a corta familia. Sabe trabajar lo que se le presente. Es española, duerme en la casa, puede salir fuera. Teléfono F-6239.

SE DESEA COLOCAR JOVEN ESpañola para cocinar y limpiar sien do corta familia o cocinar solo. También se ofrece para criada de mano. Calle 27 entre A y B. Telf F-4747.

SE DESEA COLOCAR UNA MUchacha para un matrimonio o corta familia para cocinar y limpiar, duerme en la colocación. F-4580. O-2

SE DESEA COLOCAR UNA COCINEra y repostera, española. Lleva tiempo en el país. Es limpia y cumplidora y duerme en la colocación o fuera. Telf. M-3339. O-2

SE DESEA COLOCAR UNA SEÑORA española, de mediana edad, de cocinera y repostera. Cocina a la criolla y española. Tiene referencias. Telf. A-4576. O-2

SE OFRECE CRIADO JOVEN, ESPAñol, sabe servir bien la mesa, a la rusa y es muy práctico en comedor. Va al campo. Tiene buenas referencias de las casas donde trabajó. FO-1142. O-2

SE DESEA COLOCAR UNA JOVEN, de color, para cocinar y limpiar. Tiene buenas referencias. Informan: San Lázaro 150, entre Aguila y Blanco. O-2

SE DESEA COLOCAR UNA COCINEra española, cocina española y criolla y sabe de repostería. Tiene referencias y desea casa de moralidad. Se coloca de 15 pesos, en adelante. Prefiere La Habana. Telf. FO-7613. O-2

UN JOVEN COCINERO REPOSTEro, chino, desea colocarse en casa particular, sabe cocinar bien criolla española e inglesa, muy buena sazón, tiene referencias. Informes preguntar .por .Alfredo .Heng, .teléfono M-3416. O-2

SE DESEA COLOCAR BUENA COCInera, sabe de repostería y embutidos, para casa particular o comercio no le importa salir al campo, tiene buenas recomendaciones, es de mediana edad. Habana 157, teléfono M-1278 O-2

SE OFRECE SOLO PARA LA COCIna, buena cocinera repostera, española, cocina criolla y española, toda clase de platos finos. es limpia, dispuesta. Tiene referencias. Telf. F-2632 O-2

SE DESEA COLOCAR UNA ESPAÑOla de criada de cuartos y coser, tiene buenas ref erencias, sabe zurcir ropa fina. M-4844. O-2

DESEA COLOCARSE ESPAÑOLA general cocinera repostera, muy práctica, buenas referencias, solo cocina en casas particulares, es cumplidora de su obligación, teléfono U-4680 O-2

BUEN MAESTRO COCINERO REpostero joven chino cocina criolla española y americana, buen sazón, muy limpio, tiene buenas referencias. Informan teléfono F-5712. desea colocarse en casa particular. O-2

SE DESEA COLOCAR UN JOVEN asiático, de cocinero, y repostero. en casa particular Sabe cocinar a la criolla, española y francesa. Sabe cumplir con su obligación y tiene referencias. Informan telf. M-4859. O-2

SE DESEA COLOCAR UN GRAN cocinero fino, asiático, en casa particular. Muy práctico criolla, española y francesa. Hace dulces variados. Es limpio y formal. Tiene muy buenas referencias. Telf. M-4591. Manrique 116, altos. O-2

s3 MANEJADORAS

UNAMUCHACHA INGLESA DESEA colocarse de manejadora, dispuesta a enseñar al niño el inglés. Llame a Louisa. Teléfono A-9177 O3

SE OFRECE PARA MANEJADORA, una joven blanca del país. F-6041. O-3

ENGLISH SPEAKING GOOD DESIres position as nuse, has very good references. Call Calle 11 entre 22 y 24 No. 118, altos. O-3

SE OFRECEN

s-7 Lavanderas y Lavanderos

UNA BUENA LAVANDERA MESTIza, desea encontrar ropa fina, para preparar en su casa o fuera de ésta, no manda al troy, no tiene inconveniente el salir al campo. Telf. F-3145 O-7

s8 CHOFFERES

SE OFRECE UN BUEN CHAUFfeur, experto toda clase máquinas y mecánica, sin pretensiones y con esmeradas referencias de buenas casas. Teléfono A-4792

AN EFFICIENT WILLING ALL Around domestic servant seeks position with private families as chauffeur, house or yard janitor. Informed, farmacia del Dr. Celorio. Telephone F-6164. O-8

SE DESEA COLOCAR UN BUEN chofer español. Tiene buenas referncias de donde ha estado. Informan: Telf. M-4451. O-8

s10 OFICINISTAS

CONTADOR, TENEDOR DE LIBROS mecanógrafo, corresponsal inglés y español, trabajos generales de oficina: solicita empleo con compañía u oficina. Referencias: A 1. Informes teléfono M-6241 o apartado correos 1233. Habana. O-10

CONTADOR, TENEDOR DE LIBROS Taquígrafo, Mecanógrafo y Corresponsal en Inglés, desea encontrar trabajo fijo o por horas. Trujillo, teléfono I-3803. O-19

014.—OFERTAS VARIAS

SE DESEA COLOCAR MATRIMOnio él para la cocina y ella para otros quehaceres. Llaman al teléfono I-3139. O-14

SE OFRECE UNA SEÑORA FINA, para asistir enfermos nerviosos, tiene referencias y años de práctica en las mejores Clínicas, para informes: teléfono F-2430. O-14

COMPRAS

1 CASAS

SOLICITO CASA MODERNA Y fresca en el Vedado de 2 a G y de Calzada 13. No más de $10,000 contado. Alberto G. Mendoza. M-9494. C-1

COMPRO CASA. PAGO HASTA, $10.000, buena propiedad. Habana o Vedado, también compro solar Almendares o Vedado. Informes por escrito Departamento Anuncios Clasificados DIARIO MARINA, Dr. Sánchez Rodríguez. C-1

COMPRO CASAS Y SOLARES

Habana, Vedado y Repartos de Marianao, al contado; facilito dinero en hipoteca interés módico; Neptuno 208, U-1802, entre Oquendo y Soledad. Llenín, Propietario. C-1

COMPRAMOS CASAS, HABANA Y Repartos. Reserva y rapidez, en todos los casos. Construímos y reformamos casas. López y Cabrera, Obrapía 36, altos. A-3318. C-1

COMPRO CASA MODERNA O HIPOteca moratoriada, no exceda de 2.500 pesos, dando como parte precio solar 500 ms, valorado $1.500, resto efectivo. Informes FO-3485 C-1

COMPRO CASA VIEJA O SOLAR, que mida 1.000 a 1.500 metros, de Monserrate a los muelles y de Luz a Obrapía, tratos directos. Sr. Quintana. Chacón 23, M-8182. C-1

2 SOLARES

SE COMPRA SIN INTERVENCION de corredor, sólo con el interesado, se compra media caballería o un cuarto, próximo a la Habana a precio muy reducido y pago contado. Informes teléfono F-5148. C-2

COMPRO SOLAR

En Santos Suárez o La Víbora, que esté bien situado, a no más de 2 pesos vara. Pago contado. Informes: Sr. Benítez. M-7058. C-2

COMPRO TERRENO PROPIO PARA industria de 1,000 a 2,000 metros, también una nave. Sr. Quintana, Chacón 23, M-8182. C?1

COMPRO SOLAR, REPARTO MIramar o Alturas Almendares. Pago de contado, Sr. Villoría, FO-2188. C-2

6 Automóviles y Accesorios

COMPRO AUTOMOVILES USADOS

En buen estado, para la venta o propios para desarmar. Accesorios y respuestos nuevos, de importación y también de uso. Todos a precios baratísimos.

J. S. García, Galiano 45, entre Virtudes y Concordia. M-2676. Habana.

COMPRO CAMIONCITO DE REPARto y cuña buen uso, ganga, no intermediarios. Dirigirse Quinta Avenida y Veintiocho, Reparto Miramar, Garage Por escrito, o personalmente de doce a tres. C-6

v-9 MUEBLES Y PRENDAS

COMPRAMOS Y VENDEMOS

Muebles modernos, redios, máquinas coser, escribir, lámparas y objetos de arte. Pagamos bien. «La América», teléfono I.2262. Jesús del Monte No. 230. C.9

A-7795 Compramos Muebles

Modernos y de todas clases. Pagamos más que nadie. Vamos en seguida a domicilio. Monte número 85, entre Aguila y Amistad. También alquilamos y vendemos a los precios más bajos. **Recuerde: A-7795** C-9

U-2530: COMPRO

Liquido casas completas, toda clase de objetos: plata, porcelana, adornos todas clases, jarrones, columnas, lámparas, pianos, libros, máquinas de coser y escribir. Compro todo. **Pago más que nadie.** Negocio rápido. C-9

A-9115: COMPRO MAQUINAS

«Singer», nuestra especialidad

También radios, muebles, etc. Pagamos bien. Avísenos: A-9115 o venga a la **Casa Arias**, Angeles 38, esquina a Sitios. Vendemos, cambiamos y arreglamos. Tenemos piezas. No olvide: A-9115. C-9

COMPRE, VENDA O EMPEÑE

En «La Regencia», Suárez 8 y 10. Teléfono: A-6628. Joyas, muebles, lámparas, objetos de Arte, ropa, equipajes, radios, etc. C-9

EMPENAMOS Y COMPRAMOS

Ropa, joyas y toda clase de objetos de valor. Visite «El Volcán», Factoría y Apodaca. Telf. A-9421. C-9

A6-620 COMPRO MUEBLES

Máquinas Coser, Pianos, Radios, Baúles, Maletas, Máquinas de Escribir, Maniquíes, todo mueble de oficina Pago más que nadie. **LA MODERNA,** Salud 3. Telf. A.6620. C-9

COMPRAS

9 MUEBLES Y PRENDAS

U-4800 COMPRAMOS

Objetos plata, cubiertos, juegos de café y te, lámparas, porcelanas, jarrones, vajillas, bronces, abanicos nacar, oro y brillantes Muebles oficinas, máquinas escribir, coser, archivos, alfombras, tapices, cuadros «El Ras», Zanja y Lealtad. C-9

COMPRO

Pianos, pianolas, muebles, máquinas coser, escribir, oro, plata, ropas. Pago más que nadie. Rosales. I-3304. C-9

M-2655 COMPRO MAQUINAS

Coser Singer ovillo central, máquinas escribir, burós, máquinas sumar. Todas clases muebles de oficina. Juegos cuarto, comedor, sala, recibidor, radios «La Nueva Regente», Salud número 1, casi esquina a Galiano.

VENDEMOS DE TODO. C-9

COMPRAMOS

MUEBLES, MAQUINAS ESCRIBIR Y coser, usadas. Recibimos muebles en fondo de su compra. pagándolos a buen precio. **Díaz y Chao,** Neptuno número 197 y 200, entre Belascoaín y Lucena. U-5154. C-9

M-2104 COMPRAMOS MUEBLES

máquinas de coser, de scribir, también toda clase de objetos de arte. Pagamos más que nadie. Llame al teléfoo: M-2104. C-

ORO Y PLATA

Compramos prendas, monedas de oro, cubanas, americanas y otras naciones. Juegos u objetos de plata, de cualquier clase, sanos o rotos.

CARBALLAL Y HERMANOS

San Rafael 138, entre Gervasio y Belascoaín. U-5744. Pagamos más que nadie y vamos a domicilio. C-9

M-7084, COMPRO MUEBLES, MAquinas coser, escribir, buró, nevera, archicos, porcelana, lámparas, piano, escaparate, plata, espejo, antigliedades, pago bien negocio rápido. M-7084. C-9

M-3268: COMPRO MUEBLES FInos y corrientes: máquinas escribir, coser, archivos, pianolas. baúles, objetos de Arte, bronces, porcelanas, plata, juegos de café, vajillas, cuartos. Compro todo. Telf. M-3268. C-9

M-9136

Compro máquinas coser, escribir, archivos, contadoras, vidrieras, mostradores, enseres completos, café, oficinas, neveras, pianos, radios, lámparas, baúles, maletas, compro de todo. Avise a esta casa negocio rápido. M-9136. C-9

v-10 UTILES DE OFICINAS

MUEBLES DE OFICINAS, COMpramos y vendemos: máquinas de escribir, sumar, calcular, mimeógrafos, satélites, archivos, burós Kardex, libreros, cajas seguridad. Compostela 43 entre O.Reilly y Progreso, frente National City Bank M-8638. C-10

15 OBJETOS VARIOS

NECESITO ADQUIRIR LOTES DE pinturas y cristales para uso en persianas de fábricas. Directo con el vendedor. Arias, Santa Santa Catalina y Lawton, Víbora. C-15

CAMBIOS

4 ESTABLECIMIENTOS

ARQUILO COMEDOR Y COCINA DE hitel o casa de huéspedes o café a cambio de comida o arquiler. informan teléfono M-3284. CC-4

ARRENDAMIENTOS

1 CASAS

TOMO EN ARRENDAMIENTO CAsas inquilinato. Informes el encargado de Angeles 48. AA-1

UN SR. FORMAL CON GARANTIA, desea encontrar casas en administración o arrendamiento. Para más informes: teléfono FO-3356. AA-1

v-3 FINCAS RUSTICAS

DESEO ARRENDAR, EN BOLONdrón, a persona que tenga dinero, finca de 10 caballerías, sembrada de caña, en parte. Es magnífica tierra y está cerca de Centrales. Telf. A-8854 AA-3

SE ALQUILA FINCA DE RECREO en lo más alto de la Habana, casa de 8 habitaciones y 3 baños con todo confort y luz eléctrica y teléfono le pasa la guagua cada dos minutos. Para más informes llame al teléfono F-2384. AA-3

DESEO ARRENDAR, EN BOLONdrón, a persona que tenga dinero, finca de 10 caballerías, sembrada de caña ,en parte. Es magnífica tierra y está cerca de Centrales. Telf. A-8854. AA-3

ARRIENDO FINCA DE 2¾ CABAllerías, parte aniego, zona Güines terreno de fondo, frente carretera. Precio: 450 pesos. Informes Monte 447 de 8 a 12 y de 2 a 5. Juan López Chávez. AA-3

VENTAS

1 CASAS

SEA PROPIETARIO

No pieda esta ocasión, y compre ahora su casa para duplicar su dinero, adquiera su casa con facilidades de pago. Tome informes en la Oficina del Reparto «La Asunción» Calle Teresa Blanco y Jardín. **REPARTO LA ASUNCION. LUYANO Y CONCHA.** V-1

VENDO CASA-QUINTA ARROYO Naranjo, segunda izquierda, moderna, de mampostería, cuatro cuartos, dos baños, 4,000 metros de terreno cercado. Otra casa de mampostería Callejón Pinar 50 metros de la Calzada, tres habitaciones baño, garage, mil metros de terreno. Hay 14,000 metros de tereno al fondo que pueden añadirse. A-1826. V-1

VENDO EN LA PARTE MAS SElecta de la calle 12 ampliación Almendares, fresca y h rmosa residencia dos plantas. Costó $24.000, precio: $8.500. Sólo $2.500 contado. Resto largos plazos. F-2064. V-1

SE VENDE LA CASA REVILLAGIgedo No. 59 entre Gloria y Misión, para verla en la misma, habitación No. 8, Crespo, trato directo con el dueño. F-3041. V-1

VENTAS

v-1 CASAS

VEDADO: CHALET EN $40.00, CAlle H No. 135 entre 13 y 15; sala, gabinete, 4 habitaciones, baño intercalado, comedor, cocina, cuarto y servicios criados, jardín, portal, terraza, patio. Informan H No. 139.

IMPORTANTE. VENDO $1.400.00 contado más $1.800 pagable 7 años. Casa nueva. Prolongación Almendares Cinco habitaciones, baños, garage, ómnibus, tranvías esquina. Dueño: 23 No. 12. Dentista. V-1

OPORTUNIDAD. VENDO $3.000-00 contado, más $4.000-00 pagable 7 años. Hermosa residencia Mendoza, seis habitaciones, baños, garage, ómnibus esquina. Dueño: 23 No. 12, Dentista. V-1

$1.700 DOS CASAS DE MAMPOStería y madera, en Luyanó, jardín, portal, sala, 3 cuartos, traspatio, 10 por 40. Se venden juntas o separadas. Doy facilidades. Informan: Carmen 1, letra D., esquina a Campanario.

PARA RENTA POR MITAD COSTO fabricación actual casa esquina, mampostería moderna, citarón muy bien situadas, 3 de familia una comercio. Los Pinos próximo paradero Miraflores informes F-2225. V-1

SE VENDE CALLE 16 Y PASAJE 1, entre G y H, Almendares Solar con casa y siete mil ladrillos. Ganga. Informan calle 23, No 411, Vedado. V-1

VENDO, EN 1,600 PESOS, ESQUINA con establecimiento y una casa al lado, en Almendares. Bien situadas. Buena renta. Emilio Rodríguez M-6886 Aguiar 98. V-1

VENDO CHALET MODERNO, EN 1,850 pesos, techos monolíticos, acera sombra, Nicanor del Campo, Almendares, inmediata a ómnibus de La Sierra. Emilio Rodríguez. M-6886, Aguiar núm. 98. V-1

VENDO CHALET DOS PLANTAS, independientes, sala, saleta, 6 habitaciones cada planta, doble servicios sanitarios, baños intercalados. Calle 12, Vedado, $13,000. Su dueño: F-6164, 23 esquina 22, Vedado.

CASA ANTIGUA EN SOLAR COMpleto, calle 23 entre D y E, Vedado, $14.000, su dueño F-6164, 23 esquina a 22, Vedado.

CHALET MODERNO, SOLAR COMpleto, calle 24 entre 23 y 25, acera de la brisa, $7,000, su dueño, F-6162, 23 esquina a 22, Vedado.

CASA QUINTA MODERNA, 7,000 metros de terreno, 12 kilómetros de la Habana, Calabazar, aguas medicinales, árboles frutales de todas clases. Su dueño, F-6164, 23 esquina a 22, Vedado. V-1

VENDO PARA RENTA SEIS CASAS en un punto magnífico del Reparto Lawton, en $5.000-00. Informan San Joaquín 64 esquina a Omoa V-1

VENDO CASA REPARTO LAWTON frente al tranvía, es de dos cuerpos, sirve para dos familias, portal, sala, comedor, seis cuartos, dos cocinas, dos baños ,citarón, $2,500. Sitios 42, esquina San Nicolás, teléfono M-2632. Llanes. V-1

$1,800, VENDO CASA EN LA HABAna, sala, comedor y tres cuartos. Romero, Monte 406, Mueblería. V-1

12 MIL PESOS

Una manzana de cuatro casas, mampostería, con una industria hidráulica de Molinería y Tostadero de Café. Admito parte en hipoteca. Informan, Suárez 3. No corredores. V-1

GANGA. REPARTO ALMENDARES. Chalet 2 plantas, $2.000, y reconocer $3.000, a $8.00 al mes. Sr Quintana, Chacón 23, M-8182. V-1

$3,500.00, VENDO CASA EN HABAna, dos plantas, techos monolíticos, moderna. Cada planta: sala, comedor y dos cuartos. Polo, San Joaquín 22, altos, Habana. V-1

OPORTUNIDAD. VENDO CASITA mampostería ,portal, 2 cuartos. servicios. Terreno de esquina. Cerca Colegió Belén. Tranvías y guaguas. Teléfono A-7268. V-1

COMPRE CASA NUEVA SIN ESTREnar, lindos chalets de Centro y esquina, terminados y en rápida terminación, véalos 5a Avenida y 8, ampliación Almendares, $2900 fácil pago. Compañía Constructora Alvarez, FO-2754. V-1

CHALET EN S. M. DE LOS BAÑOS

Cuatro cuartos, grandes, sala, comedor, cuarto de baño, de madera, de primera clase, nuevo; garage, cuarto de criados servicios de criados. Todo independiente. Se vende, muy barato. Diríjase a Omar Gumá, Apartado 13, Jovellanos. V-1

ADMINISTRACION DE BIENES

VILLAR Y HERMANO

Se hacen cargo de propiedades por módica comisión. Amplias garantías. Oficinas: Santos Suárez No. 60. Teléfono I.2897. —Habana.

MAYIA RODRIGUEZ DOS PLANTAS moderna,acera de la brisa, jardín, portal, sala, saleta, 3 cuartos, baño, cocina, comedor, cuarto y servicio criados; Terraza, sala, saleta 3 cuartos, hall, baño, cocina, comedor, despensa y servicio criados, véala y se dará cuenta de la ganga. Más informes Paz y San Bernardino, la «2a Aurora», Pedro. V-

VENDO EN BARRIO AZUL (ARROyo Apolo) Avenida de Grant, magnífico chalet moderno de mampostería, ladrillo y azotea de cielo raso, jardín, portal, sala, comedor, 2 habitaciones con baño intercalado, cuarto de criado con baño, cocina y despensa, ocupa el terreno con arboleda y agua propia, una superficie total de novecientas ochenta y ocho varas por diez y siete de frente. Precio regalado, $1.900 Informan Sr. Pérez, Telf. A-9055, Neptuno 68, Juguetería. V-1

2 SOLARES

FAMILIA PARTICULAR, VENDE cuarto, último modelo. Costó $350. Doy menos mitad; sala, $35.00; comedor, elegante. Renacimiento Español; radio de gabinete; lámparas: $8.00, Salud 54, entre Escobar y Lealtad. V-2

SOLARES. BASARRATE ENTRE S. José y Valle, 19 frente por 13.50 fondo. San José entre Mazón y Basarrate. 13.50 frente por 37 metros fondo se venden o permutan por finca rústica. Informes telf. F-1232. V-2

GRAN SOLAR, VEDADO, A 3 PESOS. Total: 2,400, Calle 19, muy bien situado, con entronque de gas y alcantarillado. Urge venta. Emilio Rodríguez. M-6886, Aguiar 98. V-2

OCASION. SOLAR ESQUINA Y CENtro en Marianao, junto al Hipódromo, buenas medidas, se admite en pago Chevrolet o Ford o crédito hipotecario. Dueño calle F-266, Vedado. V-2

VENDO SOLAR

Fabricación de madera, D-Strampes casi esquina a General Lee, 11 x 23½. $4.00 vara, con fabricación. Facilidades pagos. No corredores, Suárez 3, bajos. V-2

LUYANO: CALLE CUETO, ENTRE Santa Ana y Pérez. Se vende un solar que mide 11 x 35 varas. Precio de situación. Informes: Sr. García, Egido 11, altos. V-2

VENTAS

v-2 SOLARES

VEDADO: QUEDAN POCOS SOLAres. Calle B., sombra. Línea, de esquina. Parcela, calle E., loma. J., $10.00. Calle I., $9.00. D., sombra, $7.00. Calle 15, $14.00. Calle 21, $12.00 metro. Guillermo Delmonte, Habana 84. A-2474. V-2

SE VENDEN 6771 VARAS EN PUENtes Grandes, lindando con el río Almendares, en $4.000-00 y dos solares de 27x40 con frente a la Calzada de Puentes Grandes, a $1.75 vara. Informan 12 número 211 entre 21 y 23, Vedado. V-2

2 SOLARES REGALADOS, UNO CAlle Montoro ensanch Habana, próximo Carlos III a $7, otro Loma Chaple próximo calzada con 20 varas frente a $2 vara, hoy valen doble. teléfono F-2225. V-2

MIRAMAR: QUINTA AVENIDA. CAlle 8, $2.50 vara. Calle 10, $4.00. Calle 12, $2.50. Calle 14, $2.25. Séptima Avenida, $3.00. Casa, calle 12, $17,000, 4 cuartos, 2 baños, garage. Guillermo Delmonte, Habana 84. Telf. A-2474. V-2

SOLARES EN GANGA: VEDADO, LA Sierra, Almendares, Miramar y Alturas de Miramar. Precios baratísimos. J. P. Quintana, Chacón 23. Telf. M-8182. V-2

SE VENDE EL SOLAR DE MANrique y San José, dando plazos largos y cómodos. Informan: Zanja núm. 143. V-2

3 FINCAS RUSTICAS

SE VENDE BARATA LINDA FINquita, de 14.000 metros con magnífica arboleda, casa vivienda, garage, agua, luz eléctrica etc. Finca Pastrana. Cuatro Caminos del Chico entre Cano y Wajay. Informa señor Cabanas. Paseo No. 271, bajos, Vedado. V-3

VENDO HERMOSA FINCA DE REcreo, en 6,500 pesos, frente a la Carretera Central, inmediata al Cotorro, gran casa, muchos y selectos frutales. Emilio Rodríguez. M-6886, Aguiar 98. V-3

PROPIEDAD URBANA. PINAR DEL Río, tres mil seiscientas varas, alcantarillado, frente Calzada Coloma, vendo. También cambio por casas, créditos hipotecarios en Habana, Bonos Obras Públicas, otras propiedades. Trato directo, no corredores. Informes Fernández, A-6188. V-3

VENDO PRECIOSA FINQUITA PROxima a la Habana, gran cantidad árboles frutales Pozo de agua con su motor instalado y zapata para construcción inmediata. Informes: señor Aguado. Trocadero 18 ,altos. V-3

VENDO FINCA EN SANTIAGO DE las Vegas. Tierra de primera, situada en la carretera. Para más informes Concordia 105, bajos, de 12 a 2 V-3

LA PARALIS INFANTIL

Ha sido anunciada esta terrible enfermedad, para el verano próximo. Usted puede evitar que sus hijos la contraigan, aislándolos, en pequeñas colonias campestres. Adquiera hoy su lote en el Reparto de fincas rústicas, «San Pedro», en la Carretera Central, entre «Chateau Madrid» y Arroyo Arenas. Otras familias ya lo hicieron y se encuentran satisfechas de haber invertido allí su dinero. Informes: Telf. F-4047. V-3

v-4 ESTABLECIMIENTOS

DE OCASION A LOS MAESTROS.. Se vende un Colegio-Academia, magnífica matrícula, lugar espléndido, por no poder atenderlo su dueño. Informa José Padrón, hotel Puerta de Tierra, Monserrate 151. V-4

VENDO UN ESTABLECIMIENTO

de víveres, en lo mejor de la capital, muy acreditado realmente, verdadero negocio, por muy poco dinero, se dan facilidades, pasar hoy, informan Reina 28, entre Rayo y San Nicolás, teléfono M-2039. V-4

VENDO ALMACEN DE VIVERES Y tostadero de café. Todo o separado en la tercera parte de lo que vale. Vea al señor Diego Pérez. San Miguel 9, entrada por Consulado. Es una verdadera ganga de oportunidad. casa muy barata. V-4

SE VENDE UNA CASA DE COMPRA-venta de muebles o se acepta socio, su dueño teléfono F-9388, trato directo. V-4

VENDO BODEGA SOLA ESQUINA, surtida, mejor cantinera no existe. $2.000-00, facilidad pago. Venta diaria $35, a toda prueba, todo moderno. Más detalles Cuenya, Monte y Someruelos. Café. V-4

BODEGA A BALANCE

Mercancía Precio factura, con el 10 por ciento descuento. El mobiliario no se cobra. Contrato y alquiler, a satisfacción de usted. Soy dueño de la propiedad y me urge embarcar, por asunto de salud Informes: San José y Belascoaín, Café. Alvarez. V-4

VENDO BODEGA POR EMBARCAR, cantinera, buen barrio. Informes: Monte y Revillagigedo, Barra, de 9 a 12 de la mañana. V-4

SE VENDE GARAGE CUATRO CAminos Belascoaín y Díaz Blanco. 50 máquinas en storage, buena venta de gasolina y accesorios. Informan Monte 185, altos. V-4

VENDO FONDA CAFE SITIO PUramente comercial, sin alquiler, mejor admito socio para relevar a otro desconocedor del giro, éxito seguro facilidad pago, todo moderno. Cuenya, Monte y Someruelos. Café. V-4

VENDO ESTABLECIMIENTO DE Víveres al detalle, de la Habana, el mas antiguo habilitado con los más modernos aparatos comerciales, con gran capital en existencia, gran contrato. Informes de 12 a 2, Teléfono U-3936. Rodríguez. V-4

FABRICA DE EMBUTIDOS

Y mantequilla, muy bien situada y mejor montada, para trabajarla, con poco gasto. Tiene toda la maquinaria moderna, marcas acreditadas y natadero propio, con su concesión. Se vende con facilidades de pago o se cede, para trabajarla en sociedad, con persona competente en este giro y que aporte garantías. Su actual dueño tiene otros negocios, que le impiden atender éste, debidamente. Informan: Calzada del Monte número 459. Telf. M-9285. V-4

VENTAJOSA OPORTUNIDAD A COmerciante poco capital. Vendo lujoso restaurant vidrieras luch y tabacos. Moviliario completamente nuevo modernísimo. Hermoso salón, bellamente decorado. Junto a tranvías y muchas oficinas. De 1 a 2 p.m. Sra. Llamas, Aguila 98. Bajos V-4

SE VENDE GARAGE CON VENTA de gasolina muy barato, todo el equipo. Zanja 66½ entre Escobar y Gervasio. V-4

LECHERIA MODERNA EN $1,100

En esquina de calle y barrio comerciales, 6 libras café y 40 litros leche diarios. También alquilo fondo en café muy conocido Informes: Suárez Belascoaín y Figuras, café. V-4

VENTAS

4 ESTABLECIMIENTOS

VENDO: PANADERIAS, BODEGAS, Cafés-Lecherías, Hoteles, Casas de Huéspedes, Lecherías, propiedades. Dinero en hipoteca. No compre negocio, sin verme: Oficina: Industria 160. Sr. García. V-4

5 BOVEDAS Y PANTEONES

PANTEON. CEMENTERIO: VENDO muy cerca de la puerta panteón con cuatro bóvedas y dos osarios propio para reconstruir o fabricar capilla, da frente a la calle, mide 4.50 por 3.50 metros. Dalmau. Porvenir 22, Reparto Lawton. De 7 a 8 p.m. Sin corredores. V-5

BOVEDAS Y OSARIOS, A $120.00. Traslados de restos. Rogelio Suárez e Hijo, 8 número 50, entre 23 y 25, Vedado. F-2382. V-5

6 Automóviles y Accesorios

SE VENDE UN «DODGE», TIPO 28, en perfecto estado, se puede ver a todas horas en San Miguel 179, Garage. V-6

FORDDEL 32, CERRADO 2 PUERtas, particular tipo V8 en buenas condiciones. Se vende en $400.00, último precio. Informes de 8 a 12, M-2559 o Apartado 996. Habana. V-6

VENDO FORD CUPE DEL 29, COmo nuevo, se da barato, informan Ayestarán 51, esquina a Tulipán. V-6

FORD. SE VENDE UNO DE CUAtro puertas del 32, muy económico de cuatro cilindros, en magníficas condiciones. Barato. Véalo en la calle G número 252 entre 25 y 27, Vedado. V-6

SE VENDE CAMION FORD DE PEdales, Carrocería y gomas como nuevas. Una revolvedora. Una máquina de hacer pestañas marca «Bliss». Correas y poleas. Un ventilador eléctrico. Seis vidrieras propias para exhibición. Lombillo No. 1, Cerro. V-6

AUTOS DE USO

Todos en perfectas condiciones de mecánica y gomas. Damos facilidades para el pago. Tenemos gran cantidad de todos los tipos y modelos. Todos nuestros carros son R. y G. Háganos una visita, antes de hacer su compra y se ahorrará dinero. Agencia Ford, de Belascoaín 171, esquina a Peñalver.

SE VENDE CAMION WHITE, DE cinco toneladas en perfectas condiciones. Precio razonable. 10 de Octubre 506. Teléfono I-5459. V-6

CAMIONES DE USO

Tenemos gran surtido en chassis y camiones de distintos tipos y modelos. Todos nuestros camiones son R. y G. Visítenos antes de hacer su compra y se ahorrará dinero. Damos facilidades para el pago. Agencia Ford, de Belascoaín 171, esquina a Peñalver.

GRAHAM PAIGE 1934, 8 CILINDROS, automóvil de lujo; Custom Sedan, 5 pasajeros, gomas nuevas; radio BOP, nueve meses de uso: $2,000. Mr. Degener, Avenida 2, entre 12 y 13, Ampliación de Almendares. **Beers.** Telf. A-3070. V-6

VENDO TUNGAR «RECTIGON»: 25 pesos; fundas metálicas para gomas; gomas, a precios de Agencia. Eloy Díez, O-Reilly y Mercaderes. V-6

CUPE FORD V8 DEL 32, MARIO Alzugaray Teléfono FO-1169. Facilidades. V-6

SE VENDE AL CONTADO UN AUTOmóvil Buick del 29, en magníficas condiciones. Informes Aguiar No. 38 ,entre Cuarteles y Peña Pobre. V-6

VENDO CHRYSLER COMPLETAmente nuevo, 4 puertas, 6 cristales, propio para particular, $225.00 y Chevrolet del 29, abierto, 9 a 12 y 2 a 4 p.m. en San José 113, esquina a Soledad. Garage Amaro. V-6

FORD CUATRO PUERTAS, PERfectas condiciones, seis gomas nuevas puede verse San Miguel No. 238. Propin e Iranzo. V-6

SE VENDE CUÑA BUICK, DEL 28, motor chico, 28 kilómetros por galón, como nueva. Véala y ahorrará dinero. Calle 23 número 455, entre 12 y 14, Vedado. Cecilio. V-6

SE VENDE CAMIONCITO PARA REparto Fiat, hace 35 ks. por galón. Se puede ver Campanario 117. Informan en el 140. Teléfono M-7138. V-6

SE VENDE OAKLAND DEL 28, DOS puertas, 6 gomas nuevas. Carrocería y motor, inmejorables. Precio de ganga. Informan: Garage «El Guajiro», Infanta 138, esquina a 27. A todas horas. V-6

SE VENDE FORD CERRADO PROpio para diligencias, viajante o tintorería. Garage Oquendo esquina San Lázaro. V-6

SE VENDE UN AUTOMOVIL, MARCA Dodge Brother, en inmejorables condiciones. Calle G., entre 23 y 25, Garage. V-6

VENDO DOCHE 31, CERRADO CHIquito, cuatro puertas, seis ruedas, gomas y pintura nuevas; Gran Paige 30, cerrado, 7 pasajeros, vestidura cuero Sedán, baratos. Ayesterán 51, esquina Tulipán. V-6

VENDO 2 CAMIONES FORD, SINfin, volteo; arado contratista Tractor lijero, todo buen estado funcionando, un regalo. M. Alum, finca «Diezmero», carretera Güines, kilómetro 10. V-6

v-7 MAQUINARIAS

VENDO CALDERA DE 50 CABALLOS, maquinitas caramelos, bombos confituras, pailas cobre. Paz, entre Santos Suárez y Enamorados. De 9 a 12. V-7

TOSTADOR DE CAFE DE BOLA, alemán, 23 kilos, para leña o carbón, nuevo. Tostador «Hobast» 20 libras, eléctrico, para gas o alcohol, molino Steines 1 H.P., muele 3 libras por minuto, como nuevo. Ramón Vinjoy. Av. Menocal y Carlos III, Las Avenidas. V-7

«EL CENTRAL», COMPRA Y VENta de maquinaria, motores de petróleo, gasolina, eléctrico y de vapor, molinos de harina y sal, bombas de agua y tuberías, trasmisiones, poleas, correas, chumaceras, calderas y efectos eléctricos, Cristina 38-D., esquina San Felipe. Telf. X-1615, Vicente Sánchez, Habana.

M.E.C.D. 2016

VENTAS

MAQUINARIAS

7

CORCHO EN PLANCHAS, ESPAÑOL, nuevo para refrigeración. Existencias grandes para entrega inmediata. Planta eléctrica 28 K.W. corriente alterna 220 volts, funcionando; tostadores café varios tamaños; cilvilleros para fábricas embutidos, panaderías, laboratorios, fábricas de cigarros, etc., planchadora de ropa para hospital, clínica, etc., lavadoras ropa grandes y quequeñas; molino de bolas general. Gangas todos los días. Cooperadora Comercial Cubana S.A. Ag. Teniente Rey y Aguiar. Apartado 1615. M-2373. V-7

MOTOR DE PETROLEO VENDO 2, 4-5 caballos y 7 caballos; 1 bomba pozo profundo 2½ pulgadas por 2 de salida, propio para siembra de papa. Cristina 12. Sopeña. V-7

PROPIO PARA INDUSTRIALES. — (Grandes y pequeños). A precio de situación ofrezco: un juego de maquinaria para tubos de todos tamaños y gruesos, en $425; una prensa de mano, de columna, en $75.00; una prensa de pie, $60.00. una engomadora de etiquetas para engomar o barnizar, $125.00; una máquina de hacer etiquetas en dorado, plateado, cualquier color en relieve, en dos colores, americana, de la mejor marca conocida, $650-00 y un camioncito para reparto, abierto, en $60.00. Se puede ver a todas horas. Se garantiza su perfecto estado. Informes: Ricardo Díaz, Monte No. 427, teléfono A-9895. V-7

VENDO TORNO, DE 12 x 4 PIES. También motor de gasolina, de 3 HP. y taladro de pie, bombas, motores, dinamos. «La Casa de los Motores», Egido 39, esquina a Acosta V-7

Si posee usted un equipo de de bombeo, **SIN TENER** un servicio de agua eficiente, cámbielo por un equipo **DURO**, el equipo que asegura un servicio **CONTINUADO y ECONOMICO**. Usted podrá siempre depender de él.
Solicite informes.
SIERRA, RODRIGUEZ Y CO.
Fábrica Nacional de Carbones
Amargura 52
Teléfono: A-4347

STEELCOTE, la Joya de los Esmaltes. No hay otro esmalte que proporcione resultados comparables con tan poco material y trabajo. El Esmalte STEELCOTE a base de Caucho, es un producto UNICO. Para autos, muebles y demás objetos. V-7

REFRIGERACION

Planchas de Corcho, Juntas de goma para puertas de Nevera, Accesorios en general y equipos automáticos LIPMAN. Compañía Cubana de Refrigeración, Arroyo y Cristina, Habana.

LA MEJOR SOLDADURA DE ESTAÑO que viene a Cuba. Mitad y mitad, absolutamente garantizada, a 31 cts. lb. Metal patente, alta velocidad, garantía completa a 40 y 60 cts lb. Casa seria, devuelvo el dinero si no es como ofrezco. Vendo también de acuerdo con especificaciones especiales de los señores Ingenieros y mecánicos. Infanta 46, esquina a Zaldo, fundición especial de patentes y metales para cojinetes. V-7

PESAS Y MEDIDAS

PESAS DE MOSTRADOR, BASCULAS usadas, de diferentes marcas. Garantizadas. Liquido baratas, procedentes de Compañías que cambian por pesas nuevas «Toledo». M. Amengual, Agencia de Pesas «Toledo». A-7807. Habana y Chacón.

8 DE ANIMALES

SE VENDE UN CABALLO FINO DE monta. También una montura tejana y un galápago. Todo en buenas condiciones y barato. Calle 23 y 22, Vedado. Adrover. V-8

VENDEMOS VACAS Y NOVILLAS recentinas, cruzadas, 10 litros, en adelante, añojas; novillas y un toro, de las mejores marcas: Holstein y Jersey. Informan: Ayestarán número 1. Telf. U-1129. V-8

AVES

AVES

Pollitos de calidad. Embarque inmediato. Pida lista de precios: **Sylvain Poultry Farms**, Tampa, Florida, o Wilfred S. McKeon, Hotel Bristol, Habana. V-8-A.

9 MUEBLES Y PRENDAS

VENDO JUEGO CUARTO MODERNO: $20; otro mejor, 3 cuerpos, baratísimo; sala, caoba, $35.00; modernista; comedor, 9 piezas, Jesús del Monte 27, altos, una cuadra esquina de Tejas. V-9

JUEGO CUARTO ARTE MODERNO, está nuevo, $20, por embarcar, de 3 cuerpos, $30.00. comedor, $25.00, radio Victor, $25.00, todo como quiera. Sitios 40, San Nicolás y Rayo. V-9

3 SILLONES

Liquidamos tres sillones de paquete, a precio especial. Es una verdadera ganga. Véalos en

"EL PALACIO DE LA MODA"
Angeles 18. Telf. A-9757. V-9

VENTAS

9 MUEBLES Y PRENDAS

MUEBLES TODOS ESTILOS POR la mitad su precio, juegos cuartos dos y tres cuerpos; juegos comedor arte moderno y renacimiento; juegos sala y recibidor, desd e $15.00, fabricamos muebles todas clases, facilidades pago. No compre sin ver nuestros precios. Ahorrará dinero. San José 87, entre Escobar y Gervasio. «La Universal», U-7453. V-9

VERDADERA GANGA: UN EXCELENTE juego de cuarto camero, con colchón de primera, sobrecama de seda y lamparita de mesa de noche, se vende en cincuenta pesos todo. Sr. Martínez, Subirana 74, altos, (entre Desagüe y Benjumeda). Toque el timbre. De 9 de la mañana a 9 de la noche. V-9

DOS JUEGOS CUARTOS, SON MODERNOS, buen estado, de dos cuerpos, $20 y 3 cuerpos, $25, radio, aparador, mesa, cama todos regalados. Neptuno 220, entre Aramburo y Soledad. V-9

VENDO EN $35.00 JUEGO DE SALA completamente nuevo D. 221, bajos. V-9

OBJETOS DE ARTE Y JOYAS, LIQUIDAMOS: porcelanas, figuras de bronce y marfil plata, lámparas, radios, Frigidaire, relojes para pared y pie, gobelinos, juegos cuarto, sala comedor. recibidor, mesas mármol. juegos cubiertos de plata, muebles antiguos. También liquidamos enorme surtido en joyería fina. Los Tres Hermanos, Consulado 94. A-4775. V-9

FAMILIA, VENDE LUJOSO CUARTO, último modelo, 3 cuerpos Costó: $400-00, en $115.00; comedor: $65.00, otro, regio: librero, Renacimiento; lámpara: $5.00. Concordia número 127, entre Belascoaín y Gervasio. V-9

VENDO JUEGO CUARTO, $20.00; otro 3 cuerpos, $40.00; cama, $4.00; chifonier, $4.00; aparador, mesa, sillas sillones sueltos, baratos. Malojo 151, antiguo, entre Lealtad y Escobar. V-9

HOY MISMO VENDO, EMBARCO, juego cuarto, 3 cuerpos, $33; otro regio 3 cuerpos, $55; comedor, $47; recibidor, $30. sala, $32; todo moderno (ganga). Escobar 9, bajos, San Lázaro y Lagunas. V-9

POR HABERSE AUSENTADO DEL país cende todos sus lujosos muebles de cuarto, comedor, salón, alfombras y cortinas, todo por $850.00. Informan en Casa Santa Cruz. Galiano 95. V-9

SE VENDE A PARTICULARES, EXCLUSIVAMENTE, juego de comedor, nuevo, Estilo Español, dos meses de uso, lámpara y nevera. No a especuladores. Telf. F-4614. V-9

DESEO VENDER, A PARTICULARES, mis dos regios juegos de cuarto, de dos y tres cuerpos, barnizados en nogal cristal, caoba maciza, revlos butacones, completos. Concordia 181, letra C., entre Hospital y Aramburu. V-9

POR AUSENTARSE FAMILIA VENDE juego cuarto caoba, magníficas condiciones, $35.00; juego sala tapizado, 10 piezas, $30.00 y varios muebles más. No trato con mueblistas Neptuno 206, letra C, primer piso, entre Oquendo y Marqués González, a todas horas. V-9

URGENTE VENDO CUARTO MODERNO $30, otro 3 cuerpos, último tipo, baratísimo Sala arte moderno 9 piezas, $35.Piano $30. San Joaquín 60 Monte y Omoa. V-9

"LA PREDILECTA"
SAN RAFAEL 141

Realizamos:

Gran cantidad de objetos finos para regalos: jarrones de porcelanas, figuras de marfil y bronces, juegos cubiertos de plata fina y piezas sueltas, lámparas de todas clases, paravanes, Gobelinos, alfombras, etc., etc. Haga una visita a

"LA PREDILECTA"
San Rafael y Oquendo. Telf. U-2530. V-9

SE VENDE UN JUEGO DE CUARTO de caoba moderno y una vitrina, y arreglo muebles y pinto, reforma, los pongo modernos. Calle 13 entre Dolores y Concepción, telf. X-2113. V-9

La Casa Mosquera
San Rafael 129 y 131. Telf. U 5437

Amueble su casa con gusto y con poco dinero. También le cambiamos sus muebles o hacemos el negocio que más le convenga. Háganos una visita, no perderá tiempo. La Casa Mosquera, San Rafael 129 y 131. Telf. U-5437. V 9

MUEBLES EN GANGA

Juegos cuarto: $30.00; sala: $15 00; comedor: $30.00; escaparates: $8 00; con lunas, $15 00; mesas correderas: $4.00; aparadores: $6 00; seis sillas y 2 sillones: $10.00; máquinas de coser. Se cambian y compran toda clase de muebles, pagando más que nadie. Se da dinero sobre joyas, muebles y objetos de arte.

LA PRINCESA. SAN RAFAEL 107
Entre Escobar y Gervasio. U-7926 V 9

JUEGO SALA, ELEGANTE Y MODERNO, de mimbre, propio para terraza, portal o sala. Se vende a precio de ocasión. Villaverde, Dragones 28, Apartamento 52. V-9

VENTAS

9 MUEBLES Y PRENDAS

SE VENDEN TODOS LOS MUEBLES casa Avenida Aliados No. 46, Alturas Almendares. Juegos sala, comedor, cuarto, lámpara, libros etc. Se dan baratos por embarcar. Pueden verse hoy. V-9

"LA PROTECTORA"

La casa que más barato vende. Joyas, objetos de Arte y muebles de todas clases. Préstamos sobre toda clase de joyas y objetos de valor, al más bajo interés, **Animas 45. Telf. A-3639.** V-9

MAQUINA «SINGER», OVILLO CENTRAL, en perfecto estado: $22.00; otra, de lanzadera: $10.00; piano caoba $30.00; radio Filco: $16.00. Prado 31, bajos, entre Refugio y Genios. V-9

OBJETOS ANTIGUOS

A precios de verdadera ganga, por abandonar ese negocio. Aproveche la oportunidad de comprar barato, artículos de indiscutible mérito.

CARBALLAL Y HERMANOS
San Rafael 138, entre Gervasio y Belascoaín **Telf. U-5744.** V-9

FAMILIA VENDE LUJOSO CUARTO moderno, butacón y chifforrober comedor renacimiento, otro arte moderno recibidor, radio, lámpara, objetos arte, todo como nuevo y baratísimo. Prado 43, altos. V-9

En muebles tenemos enormes existencias, en clásicos y novísimos modelos. Muy baratos, al contado y con ventajosas facilidades de pago.

La radio esfera y otros atractivos modelos «Colonial», del mayor alcance. La voz más clara, desde $40.00, y a plazos, con el fondo que quieran dar.

Vean la exposición permanente de la Casa Ruisánchez, Angeles 13 y Estrella 25 al 31. Telf. A-2024. V-9

Muebles Baratos

A verdaderos precios de gangas Liquidación permanente de juegos de sala, cuarto y comedor.

VENGA A VERNOS EN SEGUIDA

Ahorrará dinero. Facilidades de pago. Tomamos sus muebles a cambio. «La Casa López», Belascoaín 76, entre Jesús Peregrino y Pocito. Telf. U-4541. V-9

MAQUINAS JOYAS, RADIOS

Ropas. Empeño, compro y vendo: máquinas escribir, sumar, calcular, coser, archivos, cajas, burós, mimeógrafos, pupitres, equipajes, objetos de Arte, satélites y mesas. Llame y vea Monserrate 39 y Parque de Zayas **Telf. A-8054.** V-9

BUROS, MAQUINAS ESCRIBIR

Compro, empeño y vendo: libreros, archivos, máquinas de coser, sumar, calcular, Kardex, equipos y joyas en general. Llame y vea: Monserrate 39 y Parque Zayas. **Telf. A-8054.** V-9

MUEBLES A PLAZOS

Para el hogar y oficina. Tenemos los estilos más variados al alcance de todas las fortunas.

"LA IDEA"

Angeles número 3 y Reina número 23, frente a la Plaza del Vapor.
Teléfono A-1619
Cambiamos muebles y alquilamos sillas de tijera. V 9

LA CASA INGLESA
VENTA ESPECIAL

Sólo por este mes, de los muchos y valiosos objetos de Arte, antigüedades, figuras bronce, lámparas, paravanes, radios, pianos, vitrolas platos, cuadros óleos, gobelinos, muebles Especial surtido en equipajes para embarques, **Salud número 9, esquina a Rayo. M-7179.** V-9

EN MUEBLES

Somos únicos por el surtido más extenso y novísimo, su sólida construcción y enormes facilidades en los pagos.

CAO Y VARELA
Neptuno números 183 y 187. V-9

MUEBLES A PLAZOS

Gran surtido en juegos de cuarto, comedor y sala y piezas sueltas. Cambiamos muebles de uso, por nuevos. San Rafael 136 Telf. U-5157.

LA CASA FERREIRO V-9

VENTAS

v-9 MUEBLES Y PRENDAS

MUEBLES EN GANGA

Juego de cuarto, Arte Moderno, $4.00 mensuales. comedor, caoba último estilo $3.00 mensuales; sala o recibidor, modernísimos, $3.00 mensuales, juego cuarto 3 cuerpos, caoba, últimas creaciones $5 00 mensuales Precios muy bajos.

"LA EMINENCIA", NEPTUNO 188 V 9

VENDO LUJOSO CUARTO 3 CUERPOS con butacón, muy barato, comedor renacimiento con cueros repujados, recibidor renacimiento, todos son modernos y en perfecto estado, solo trato con particulares. Prado 27. V-9

BAULES Y MALETAS

Todas clases se venden muy baratos o se cambian por otros objetos en la casa de Préstamos La Sociedad. Suárez 34, entre Apodaca y Gloria, teléfono A-7589. V-9

POR TRASLADARME, VENDO TODO todos los muebles de una casa: regio juego de cuarto, caoba, Arte Nuevo, completo, de 350 pesos, lo doy menos mitad valor, sólo tres meses de uso, intacto; otro, dos cuerpos, 50 pesos; un chaisslong y otras cosas, casi regaladas. Necesito vender en seguida, San Rafael 143-E., entre Aramburu y Soledad. No trato con mueblistas. V-9

"CASA ARECHAGA"
«EL SIGLO»
TALLER DE EBANISTERIA

Si usted necesita muebles, visite esta casa donde encontrará preciosidades, por poco dinero. Compre directamente y comprará lo mejor. **Manrique 189. Telf. A-6135.** V-9

REGALO MUEBLES

LE BRINDAMOS LOS MEJORES muebles desde los más modestos a los más lujosos, por módico precio. Grandes facilidades de pago. Especialidades en fabricación Díaz y Chao Neptuno 197 y 200 entre Belascoaín y Lucena U 5154 V.9

MUEBLES BARATOS

Juegos cuarto, desde $25 00 a $140.00; sala, desde $15.00, hasta $80.00; comedor, caoba, Arte Moderno, desde $55.00; aparadores nuevos, $9 00; camas, cunas, sillerías de todas clases. Hacemos cambios de nuevos por usado. Visítenos antes de comprar y ahorrará dinero. «La Casa Bahamonde», Monte 146, entre Figuras y Carmen. A-2035. V-9

BAULES Y MALETAS

Muebles de Oficinas. Se liquidan a precios baratísimos, en «La Nacional», Villegas 93, entre Teniente Rey y Amargura. A-9915. V-9

SALUD 11

Gran liquidación de muebles, lámparas, juegos de cuartos, sala, comedor, recibidor, sillas, sillones, neveras, Frigidaires de cantina, cantinamostradores, vidrieras, cajas-hierro, contadora, molinos de café. Gran surtido en equipajes nuevos y de uso. Muebles de oficina. Comprensor para pintar. En esta casa encuentran todo lo que necesiten. Visítenos: Salud 11. M-9136. V-9

10 UTILES DE OFICINAS

MUEBLES DE OFICINA, VENDO y compro: escribir, sumar, mimeógrafos, archivos, cajas para documentos, sillas giratorias, burós, libreros Kardex, tarjeteros, satélites, armarios acero. Progreso 3, esquina a Aguacate. Telf. M-8638. V-10

BOLSA DE MUEBLES
DE OFICINA

COMPRAMOS Y VENDEMOS
MUEBLES CAOBA Y ACERO. DES de una gaveta, al equip de Banco, a precio de remate Especialidad: Cines, Colegios, Bar, Biblioteca, Cajas Seguridad. **Compostela número 55, cerca Obispo. A-7744.** V 10

10 Instrumentos de Música

"LA PREDILECTA"
SAN RAFAEL 141

PIANOS DE OCASION

Realizamos enorme surtido a precios increíbles y con facilidades de pagos. Verticales y cuarto de cola, propios para personas de gusto. Visite nuestra Exposición y se convencerá **San Rafael y Oquendo. Telf. U-2530.**

VENTAS

v-11 Instrumentos de Música

¡NI BUSQUE! JAMAS CONSEGUIRA otra ganga igual. Tres magníficos pianos: «Stowers», «Chassaigne» y «Gunbher», flamantes, de caoba, sin comején, en perfecto estado: 25, 35 y 45 pesos. Escoja. Barcelona5 V-11

VENDO PIANO, DE FAMOSO FABRICANTE alemán, Ronisch, propio para persona de gusto en perfectas condiciones. Estado, como nuevo. Costó: $1,100. Regalo: $65.00. Real 50, Bodega, Puentes Grandes. V-11

VERDADERA GANGA EN EXCELENTES condiciones se vende un piano marca Kalfmann, con incrustaciones de nácar. Porvenir B, altos, entre Aguilera y Bouzo.

SE VENDE UN PIANO, EN MUY buenas condiciones, propio para estudio, en 25 pesos, Oquendo 68-D.

SE VENDE PIANO ALEMAN GORS Kallmann Berlín, funcionando perfectamente, de tres pedales, en 35 pesos. San Rafael No. 118, letra A. V-11

PIANOS CUARTO DE COLA Y VERTICALES, de las más afamadas marcas sse dan a precios de liquidación. Facilidades de pagos. «La Internacional». San Rafael No. 57, esquina a Campanario. V-11

REGIO PIANO. LO MAS MODERNO. Tamaño mediano, color caoba, tono orquesta y casi nuevo. Precio: 59 pesos. Venga, véalo y convénzase. Dragones, frente al Teatro Martí.

AFINADORES

AFINADOR-COMPOSITOR PIANOS, pianolas, del Conservatorio de Música «Masriera», del Vedado Experto graduado en Michigan, Estados Unidos. Trabajos garantizados. Precios módicos. Afinar: $2.00. Avisos: Profesor Vidal Cuvelier. Telf. A-8606. Afi.

DURANT PROTTI EXPERTOS COMPOSITORES, afinadores de piano, pianolas, armonium, larga práctica, exetrminación del comején, gratuita a los clientes garantizándola, trabajos finos. Precios módicos, Barcelona No. 5, A-3756. Afi.

AFINE SU PIANO, POR $2.00, CON toda garantía y seguridad. Manuel Domínguez, afinador mecánico, graduado en la Escuela «Danguard». de New York Taller de Reparaciones, Zulueta 36 y medio. Telf. M-3040. Af.

12 RADIOS

TENGO RADIO DESEADO POR DINERO disponible, aceptando aparato usado parte pago. LlameSr. Andux, F-4116 quien irá domicilio dejándolo complacido. Instalaciones y reparaciones garantizadas, baratísimas. V-12

RADIOS DE USO. DE TODOS TAMAÑOS y precios, vendo, compro, cambio. Radios por muebles, Bombas agua, motores eléctricos, cualquier objeto valor. Remate diario. Egido 18, entre Gloria y Misión. V-12

VENDO RADIOS TODAS MARCAS y ondas, nuevos y usados. Grandes facilidades. Pueden verse, día, noche y domingos. También llevo catálogos a domicilio. M-1542, Neptuno 146, primer piso, entrada por Escobar. V-12

RADIO R.C.A., VICTOR, DE REGIO mueble Costó $150.00. Está nuevo: $28.00, como el piano y todo lo demás de la casa. Baratísimo. Sitios 40, entre Rayo y San Nicolás. V-12

RADIO VICTOR, ELEGANTE MUEBLE. Costó $200, por rápido embarque, regalo menos de $30.00. Coge México y Estados Unidos. Tiene gran des voces. Neptuno 220, entre Aramburo y Soledad. V-12

SE VENDE UN RADIO O SE CAMBIA por una máquina de e scribir. Serrano 60, Santos Suárez. V-12

VENDO RADIOS «GRUNOW» PARA todas ondas, desde $5 mensuales. Admito como parte pago: radios de uso, etc. Solicite catálogos al teléfono A-9331, Acosta No. 115 esquina a Egido. V-12

VENDO RADIOS USADOS

Desde $10 R.C.A. «Victor», Majestic y otros, baratísimos, funcionando correctamente. RADIOS «GRUNOW» 1935, todas ondas, desde $5.00 mensuales un año garantía. Acepto Radios, Pianos, parte pago. Demostramos todas horas. Jesús del Monte, 27, altos, una cuadra Esquina de Tejas. A-5704. V-12

VENGA Y OIGA EL MUNDO ENTERO, con el sensacional radio "Grunow" o pida demostración. Telf. U-4205. Desde $5 00 mensuales, San Miguel 129, altos, entre Gervasio y Escobar.

RADIOS AL POR MAYOR: NUEVOS de todas marcas y tamaños y alcance. Escriba indicando sus necesidades. Embarcamos por expresos, correo o flete. Midgets desde $6.00. Radio Export 3675 Broadway New York V-12

13 LIBROS E IMPRESOS

GRAN QUEMAZON DE LIBROS EN Reina 69, entre San Nicolás y Manrique, aproveche esta única oportunidad. V-13

14 CAJAS REGISTRADORAS

COMPLETAMENTE NUEVA, SE vende máquina contadora modelo 922-2-C National Cash Register Co., Puede verse en Agencia «Seiberling» San Lázaro 261 teléfono U-1777 Garantizada. V-14

VENTAS

15 OBJETOS VARIOS

GEMELOS ALEMANES «ZEISS», inmejorables (prismáticos 8 x 30) completamente nuevos se venden en ganga. Sr. Martínez, Subirana 74, altos (entre Desagüe y Benjumeda). Toque el timbre. De 9 de la mañana a 9 de la noche. V-15

VENDO CONTADORA NATIONAL, gabinete caoba, 4 contadoras para dependientes, 4 gavetas, marca hasta $99.99. Cinta y ticket. Completamente nueva garantizada Habana 111, Roca, I-3894. V-15

SE VENDEN DOS VIDRIERAS MOSTRADOR, de 10 pies de largo. «La Champagne», Monte 47.

SE VENDE COCINA DE GAS, «HARDWICK», de cuatro hornillas, asador y horno, 1,800 mosaicos, un solo color, de uso. Informan: Calle F. número 1, esquina a Tercera, Vedado. V-15

SE VENDE UNA MESA NUEVA DE billar de bandas cambiables con sus juegos de bolas marfil, tacos, etc. Informan F-6388 de 1 a 2 p.m. V-15

SE VENDE BOMBA GASOLINA BOWSER, 5 galones; compresor, dos tanques aceite, pedestal, etc., equipo completo para garage, muy barato. Zanja 66½, entre Escobar y Gervasio.

VENDO CAJA CAUDALES TAMAÑO mediano, $30.00. Misión y Factoría, café, pesa Toledo sin resorte, completamente nueva, $30.00. Pajarito y Desagüe, bodega. V-14

VENDO VIDRIERAS, CONTADORAS, molinos, mesas Vitrolite, sillas, banquetas, pesas, exprimidoras de jugos, rebanadoras de jamón. Enseres en general. Servimos pedidos al Interior. También compro. Cano, Habana 116 y medio, entre Teniente Rey y Amargura.

REPARACIONES

v-9 MUEBLES Y PRENDAS

GRAN TALLER DE TAPICERIA

¿Quiere usted hacerse, con poco dinero, de un juego de estilo Inglés? Pase por el Taller de Tapicería, de Martínez, de Rayo 43. Me hago cargo de tapizar, dorar, barnizar y reformar toda clase de muebles. Trabajos garantizados. Precios económicos, Rayo 43. Telf. M-7872. R-9

REPARAMOS SUS MUEBLES, POR poco dinero, dejándolos nuevos. Casa Pardo: U-5761. Los modernizamos, barnizamos a muñeca, esmaltamos «Duco», pinturas mimbres, a vapor, tapicería en general. Azogamos espejos. Trabajos garantizados, San Rafael núm. 130. R-9

TALLER DE TAPICERIA, BARNIZ de muñeca y pinturas finas, de Pedro García Espinosa, en San Rafael 143-B, entre Aramburu y Soledad, teléfono U.4424. Recuerde que tener sus muebles en estado flamante, es sinónimo de prosperidad. ¡Arréglelos! R9

J. DANZO, (DE «LA CASA MIMBRES»). Reparación de muebles, de mimbre. Esmaltes, dorados, pátina, cojines, asientos de ómnibus, sillas café al aire libre. Campanario 118. M-3402. R-9

CASA «CORO», REPARAMOS MUEBLES, trabajos de gusto, combinaciones de maderas, chapas y tapicerías. Barnizo toda clase muebles. Especialidades en colores. Limpieza de muebles a domicilio. Garantía. Precios módicos, Estrella 27, entre Angeles y Aguila. M-2127. R-9

v-12 RADIOS

SI SU RADIO NO FUNCIONA O funciona defectuoso, avise al teléfono M-7007 y se lo examinaremos gratis. Taller Moderno, Aguila frente a la Cuban Telephone Company.

¡CUIDADO CON SU RADIO! NO LO confíe a cualquiera. Un radio no es un objeto sencillo. Su ciencia es una de las más complicadas y difíciles que actualmente existen. Si el suyo no funciona, llame al F-1515: Sres. Jiménez y Fernández. Graduados en los Estados Unidos y en Cuba. R-12

DINERO-HIPOTECA

d-1 SE TOMA

SOLICITO PRESTAMO DE $1.500-00 con garantía de embarcación que carga 100 toneladas. Informa: A. Moreno, Ruiz 114, Cárdenas. D-1

d2 SE OFRECE

NECESITO COLOCAR, URGENTEMENTE: $1,000, o menos, si se desea. No cobro corretajes y ayudo gastos. No trato, si no se presentan escrituras. Prado 19, altos. M-6513. D-2

COMPRO CREDITOS HIPOTECARIOS y facilito en hipoteca ,pequeñas partidas. También sobre Acciones Compañía Cubana Electricidad y sobre bóvedas y panteones. Romero, Monte 406, Mueblería. D-2

FACILITO DINERO, SOBRE BOVEDAS y panteones, desde $50.00. También hipotecas, Habana y Repartos, desde $300.00. Firmo en el día. Mucha reserva. J. Llanes, Sitios 42, esquina San Nicolás. M-2632. D-2

PRESTAMOS
Dinero sobre joyas
Desde el 1%
Vendemos joyas, baúles y maletas
Se compra oro.
LA PERLA
Amistad 84, esq. a Galiano.

DINERO

No pierda tiempo. Cuando necesite tomar dinero en hipoteca o pagarés, vea a M. Fernández, San Ignacio 50. Telf. A 4432. De 2 a 5. Operación rápida y absoluta reserva

DINERO-HIPOTECA

SE DAN DE 5 A 6 MIL PESOS, EN hipoteca, sobre casas modernas, en La Habana. Trato directo: Dr. Machado, Prado 60, altos. M-1783. D-2

d3 BONOS Y ACCIONES

SE VENDE UNA LIBRETA CON $800-00 de depósito en el Banco Gallego. Para informes calle A No. 272 entre 31 y 33. Juan Díaz. D-3

VENDO ACCION DE FINCA CON crías de puercos, gallinas y vacas de raza. Calzada San Miguel kilómetro 3, entrada sobre la izquierda. Sr. Ramón Tejón. D-3

MORATORIA HIPOTECARIA. ESPECIALIZAMOS. Bufete Lamar. Manzana de Gómez 251. Telf. A-4952. D-3

BANCO ASTURIANO: COMPRO BONOS y Acciones Compro Acciones Compañía Cubana Electricidad. Compro y vendo Bonos y Acciones de todas Compañías, cotizables y no cotizables en la Bolsa, Manuel Piñol, Obrapía núm. 17. D-2

N. GELATS Y COMPANIA
106 Aguiar 108, esquina a Amargura
CAJAS RESERVADAS

Las tenemos en nuestras bóvedas construidas con todos los adelantos modernos y las alquilamos para guardar valores de los interesados. En esta oficina daremos todos los detalles que se deseen

PARA EL HOGAR

ph-2 Interés para el Hogar

COMEJEN. — PROPIETARIOS: EL único que garantiza la completa extirpación del comején usando el mejor procedimiento y gran práctica. E. Protti. Precios módicos, Barcelona 5. A-3756. P.H.2

PARA LAS DAMAS

pd3 Interés para las Damas

PELUQUERO A DOMICILIO PARA señoras, caballeros y niños. Avisos a Juan Molina Fernández, teléfono: A-4478. Un servicio, $0.30, cuatro, $1.00. PD-3

SEÑORA: NO COMPRE SOMBRERO, sin ver a Celestina. Venta, desde $1.00. Engomo y plancho, $0.30. Reforma, $0.50. Hago en telas modelo que desee. San Rafael 41-C, una cuadra de Galiano. PD-3

MADAME LUCIENNE ANDRE. MODISTA. Vestido de un peso en adelante. Moldes a cincuenta centavos. Empedrado No. 8 altos. Telf. M-7124. PD.3

ZAPATERIA «EL ROSAL», CALZADO a medida, señoras, caballeros y niños. Especialidad pies delicados y defectuosos. Hacemos y forramos zapatos con tela de su vestido Pasamos a domicilio, Real 65. Telf. FO-3421. Puentes Grandes.

CREMA DE BELLEZA MME. CELI

DE VENTA EN «LA ELEGANTE DE NEPTUNO». (NEPTUNO 48)

Si quiere poseer un cutis hermoso, libre de **Espinillas, Pecas, Barros, Arrugas,** etc., use la **Crema Mme. Celi.** Pídala en Perfumerías y Farmacias y a su Depósito: **«La Elegante de Neptuno».** Telf. **A-9222.** Se sirven pedidos al Interior.

MARGARITA LOPEZ, ZURCIDORA. Tejedora. Zurcidos semi-invisibles. Especialidad en telas gruesas y trajes de caballero. Precios económicos. Blanco No. 1, bajos, entre Malecón y San Lázaro. PD-3

"SISTEMA MENDEZ"

Si desean aprender en corto tiempo el corte y confección en todo alcance, conozca mi obra titulada «El Corte **Moderno Nacional, Sistema Méndez»,** De venta: «El Encanto», «La Filosofía» y en mi Academia: Neptuno 81, altos. Clases a domicilio y correspondencia a personas estricta moralidad. Hacemos moldes y cortamos vestidos. Especialidad: Abrigos y Trajes Sastre. PD 3

EXTIRPACION DE LOS VELLOS

de la cara, muslos, piernas, etc., por medio de la electricidad. Tratamiento definitivo y garantizado. Sra. Alexandra Calle Tercera número 381, entre 2 y 4, Vedado, Habana.

APRENDA CORTE Y COSTURA

Toda mujer debe aprender a cortar y confeccionar. Desde la primera semana que asista a nuestras clases usted misma cortará sus trajes. Enseñanza teórica y práctica por los procedimientos de mi gran sistema Matilde Alemany. El más completo y moderno por su facilidad, al alcance de todas las inteligencias. San José 9, altos, entre Galiano y Aguila, Instituto Femenil, La Central. Hágase profesora titular. A la venta mis modernos métodos. Se cortan moldes de encargo. Sucursales: Profesoras: Sra. Romero, Octava y Tejar, (Lawton); Srta. Hortensia, Atocha 6 (Cerro); Luz número 26, Sra. Orfila, y Bernaza 47, Sra. Clotilde; Sra. Luz, Enrique José 71½, Camagüey. PD 3

MADAME KUZMA: EXMODELISTA de principales casas de París y Viena. Creadora de sombreros finos. Avisa a su clientela que tiene sombreros, últimos modelos, desde $2.50. Arreglamos sombreros, desde $1.00, Amistad y San Rafael, frente Tent Cent.

ENSENANZAS

e1 Profesoras y Profesores

PROFESORA DE 1a. Y 2a. ENSEÑANZA. Se ofrece para dar clases en su casa y a domicilio. Precios módicos. Teléfono F-2646. E-1

PROFESORA FRANCESA, GRADUADA Universidad de París, da clases de francés a domicilio y en su Academia en Vedado, calle 6 número 189, primer piso, a la derecha. Tel F-2658. E-1

ENSENANZAS

e1 Profesoras y Profesores

COMPETENTE PROFESORA DE PIANO, Violín, Solfeo y Teoría, da clases en su casa y a domicilio. Informes, de 9 a 12 a. m. Teléfono: U-4003. Calle O., sin número, entre Jovellar y 27, bajos. Srta. Malet. E-1

PROFESOR DE BAILE: J, BANDE. Compostela núm. 86, segundo piso. Enseñanza rápida de Son, Danzón, Blues, Fox-Trot, Pasodoble, Vals y Tango de Salón. También doy clases a domicilio. Precios módicos. E-1

ACADEMIA RABIÑA
NEPTUNO ESQUINA A MANRIQUE, ALTOS.

Clases individuales: Inglés, Francés, Alemán, Taquigrafía «Pitman» y «Gregg» Mecanografía, Ortografía, Teneduría de Libros, Correspondencia Comercial, Aritmética. TAMBIEN CLASES POR CORRESPONDENCIA. Ingreso E. Ingenieros, Arquitectos y Veterinaria Curso Procurador. Pida prospectos: **Neptuno 78 y 80, altos, esquina Manrique. Telfs. M-7849 y A-9222.**

INSTITUTO TECNOLOGICO
REPRESENTADO POR LA ACADEMIA «RABIÑA»

Clases por correspondencia y personales, Neptuno y Manrique. M-7849 y A-9222, Habana. Cursos Prácticos. Cursos Técnicos, Jabonería y Perfumería, Química Farmacéutica, Licorería, Agrimensura; Construcciones Civiles, Arquitectura, Dibujo, Electricidad Industrial, Radio, Maquinaria, Motores y Generadores, Refrigeración Industrial, Matemáticas Superiores. Informes: Academia «Rabiña». Precio del Curso: $5.00. E-1

PROFESOR GRADUADO EN LA Normal de Madrid, ofrécese para explicar a domicilio, clases elementales y superiores. Sistemas didácticos novísimos. Pedrós, L No. 164 teléfono F.1895. E-1

CABALLERO

Academia atendida por profesores graduados en las Escuelas de Comercio. Preparamos para oficinista y para comercio, a jóvenes de uno y otro sexo. Costo de la matrícula, un peso al mes, por asignatura.

SAN RAFAEL 139, ALTOS

APRENDA INGLES PRONTO, CON profesora americana, larga experiencia. Pronunciación correcta. Método práctico, resultado garantizado. Precios módicos. Clases colectivas o individuales Galiano 93, altos, Banco Canadá. M-1307. E-1

JOVEN INGLESA, CON DOS TITULOS, Profesora de un Colegio conocido de La Habana, desea dar clases de Inglés. A-3070. De 9 a. m. a 6 p. m. E-1

AGUIAR 112, ENTRE AMARGURA Y Teniente Rey. Se alquila espaciosa nave. Buena medida. Informan: Carlos III número 78, esquina a Almendares. E-1

PROFESORA DE PRIMERA Y SEGUNDO Enseñanza. Preparación al ingreso en la Escuela del Hogar y de Kindergarten. Clases de inglés con la instrucción. Teléfono FO-2195. E-1

PROFESOR DE BAILES

Precios módicos. Enseñanza rápida de Son, Fox, Tango, Blues, etc., etc. Doy clases a domicilio, Ismael Servalló, Cárdenas número 3, segundo piso. E-1

OBSEQUIO DE LA ACADEMIA DE COMERCIO
LUIS E. CORRALES

Los que presenten este anuncio y quince centavos en sellos, recibirán una Aritmética Mercantil práctica. Clases: Teneduría de Libros, Taquigrafía, Ortografía, Inglés. Clases de Mecanografía: $1.00 mensual, una hora. Clases individuales, Lealtad número 141, entre Salud y Dragones. E-1

BAILES MODERNOS (TOMASIN)

Positivamente enseño, con práctica: Danzón, Son, Paso Doble, Blues, Vals, Fox Trots, Tango de Salón. Voy a domicilio. Seriedad y garantía, San Nicolás número 264, entre Gloria y Misión, a dos cuadras de Monte. E-1

e-2 COLEGIOS

"SAN ELOY"

Colegio y Academia. Fundado en 1907 Primera y Segunda Enseñanza, Preparatoria, Bachillerato, Comercio, Idiomas, Cultura Física. Cursos preparatorios especiales. Admite pupilos, medio pupilos y externos. Cerro 620. Telf. I-6002. Pida prospectos.

INTERES GENERAL

AVISO A LOS AGRICULTORES. Abonen su terreno con frijoles «Terciopelo» de venta en Casa Langwith, Obispo 66. I.G.

DE INTERES PARA LOS COSECHEROS

A los cosecheros de Naranjas de todas clases, toronjas, limones y demas frutas y frutos del país. Froilán Estrada, con catorce mesillas para trabajar. Solvencia moral y material, recibe a consignación, todos estos frutos o los compra. Dirección: Departamento de Abasto, Mercado Unico y Máximo Gómez 363, letra C., tercer piso, Habana. IG.

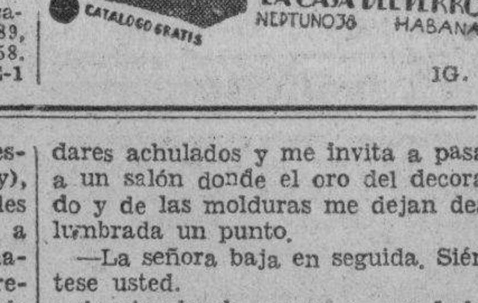

IG.

FOLLETIN 9

RAFAEL PEREZ Y PEREZ

DUQUESA INES

(De venta en la Librería de Wilson, Obispo 52, Teléfono A-2298).

1º DE FEBRERO 1934

EDITORIAL JUVENTUD, S. A.

cuyas gomas cuelgan ondulantes. Pa ra que en aquella hora, que es la de la consulta, se deje a la gente y salga al huerto con tal precipitación, alguna cosa insólita sucede. Me asomo a mi galería.

—¿Qué pasa?—gritó.

Abrame la puertecilla de comunicación con el huerto. En seguida, ¿eh? Tengo que darle buenas noticias, y no espero ni un segundo. ¡Estoy más contento!

—Voy.

En un periquete, desciendo la escalinata que conduce al jardín y abro la puertecilla de paso. Entra Malverde, agitado y nervioso de la alegría.

—Dos lecciones, Inés—me dice atropelladamente.—No tengo tiempo casi, porque me esperan los enfermos, pero se lo diré en dos palabras. Mi madre, a quien hice el encargo, le ha encontrado a usted, entre sus relaciones, dos clases alternas de música. Por una hora de lección pagan treinta pesetas mensuales. Además, si usted quiere, puede enseñar inglés a un niño en una de esas mismas familias. El estipendio no se ha convenido, pero es gente rica y no creo que haya dificultad en entenderse. Conque ya sabe lo que hay. A la noche nos veremos.

Ha desaparecido, después de hacer un signo amistoso de despedida... Yo me he quedado clavada como un poste en el umbral de la puertecilla, sin saber a punto cierto lo que me pasaba. ¡Dos lecciones... y la casi certeza de otra! Es decir, dinero... Dinero ganado por mí, con mi trabajo y mi fatiga. Dinero mío. Las necesidades de mi vida cubiertas, si no con holgura, al menos cubiertas con lo imprescindible. Ya no es eso de vivir como un parásito al lado de esta pobre tía Sinda, que también trabaja para ganar su pan... Claro que hasta ahora, en realidad, no he sido un parásito del todo. En junio hizo un año que me quedé viuda, y hasta entonces he ido defendiéndome con la venta de cuanto poseía, pero hoy mismo ya no me quedan más que unos cuantos duros y las tres mil pesetas del tío Pepe, que considero como un depósito y que quiero devolver en cuanto regrese de Berlín, donde se halla con toda la familia. Yo ya sé que no querrá tomarlas, pero debo devolvérselas. Ahora ya no puedo llamarme pobre. Dentro de poco tendré unas lecciones que me producirán una renta más que sobrada para mi solita. Ayudaré a mi tía Sinda en el gasto de la casa, me equiparé convenientemente, sin lujo, pero con decoro, y más adelante, cuando ahorre algo, llenaré poquito a poco una libreta en cualquier Caja de Ahorros, para adquirir una casita en el campo, a fin de disfrutarla en la vejez. Allí, con lo poquito que heredé de mamá y lo que haya amasado con mi constante trabajar, viviré tranquila los últimos años de mi existencia criando gallinas, patos, conejos, una cabra y un cerdito blanco. Ha de ser blanco. ¡Qué diferencia si hubiese vivido mi esposo, o si no hubiese muerto el heredero de Monroy!

Fastuosamente instalada en castillos, hospederías y palacios, con el respeto y la consideración de toda esa gran familia aristocrática, con una turbamulta de criados dispuestos a servirme, con el amor de un marido y el querer de un hijo... ¡Ah, si mi Luisito viviera. la duquesa, mi suegra, hubiera tenido que tascar el freno de su displicencia y desagrado, y estoy bien segura de que con ese dominio de sí mismo, que suele distinguir a las gentes selectas, me hubiese tolerado, transigiendo conmigo y representando a cada instante la comedia del afecto para no dar qué decir! Entonces y hoy soy la misma; tan digna, tan honrada, tan merecedora del general aprecio, modestias aparte. Pero ha muerto, mi hijo, ha muerto mi marido también y se han roto las ligaduras que me unieron a la familia del esposo. Ya no soy nadie. Ni se preocupan ni se acuerdan de mí.

Madrid, 3 de noviembre.

«La hora del alba sería...» No menos aparatosas, impresionante y solemne que la primera salida del insigne Don Quijote, fué la mía en esta memorable mañana del mes de los muertos en busca, no de aventuras romancescas ni de entuertos, sino de la práctica y prosaica peseta, tan indispensable para el cocido diario. Provista de dos tarjetas de presentación de la señora viuda de Malverde, me he presentado en las casas que indicaban las señas de los sobres. El corazón me latía desaforadamente cuando he llamado a la puerta de un hotelito de la Castellana..., uno de esos hotelitos rebuscados y cursis que parecen de merengue y manifiestan a primera vista la existencia de una fortuna hecha en dos días.

Al campanillazo dado en la verja acude a abrir un jardinero, afable y cortés, que me ha conducido hasta la escalinata del edificio, cerrada por una cancela de hierro y bronce que protege, con sin igual cuidado, a una ostentosa mampara.

Ha tocado el timbre, se ha despedido de mí con un «usted lo pase bien» campechanote, y me ha dejado esperando la llegada de una doncellita de película con el pelo a lo garçon, la cofia encasquetada sobre las depiladas cejas, los piececillos regordetes encaramados sobre unos tacones inverosímiles y enfundado el resto de tan gentil miniatura con un vestido francamente llamativo por lo corto. Una sonrisa, que no he podido evitar en la presencia de esta fámula aderezada tan exageradamente, ha curvado mis labios, que ya tienen el rojo subido de la salud. ¡Qué mal entienden la elegancia los nuevos ricos! ¡Cómo abusan de lo chillón de lo ostentoso, de lo que se mete por los ojos con impresiones fuertes!

La doncella se ha dignado introducirme en el hall, después de inspeccionar con una ojeada muy rápida y descaradísima desde mi sombrerito de luto con pena y mi traje de crepé marracain, salidos de una acreditada tienda de París (no puedo resignarme a vestir mal; además eso se compró cuando yo me creía aún con derecho a vivir cual correspondía a la duquesa de Monroy), hasta las puntas de mis impecables zapatos de ante. Después ha ido a entregar mi tarjeta con saltitos amanerados de gorrión o codorniz. El recibidor ha entretenido mi ocio. Todo era suntuoso, pero chabacano, con alardes y muestras de mal gusto.

Malverde me ha dicho que se trata de la viuda de un fabricante de paños que tuvo la contrata para el ejército durante la guerra, amasando, sin saber cómo, una porción de millones, Mayólicas, estatuas de bronce, mármoles, espejos, focos eléctricos, plantas, almohadones de fantasía, sillones de médula... Parece un bazar moderno con su estilo revolucionario. ¡Qué contraste con la elegancia sobria de la casa de mis padres, con el lujo austero y señoril del palacio de los duques de Monroy, o con la sencillez británica de mi casita de Ceuta!

Después de diez minutos largos de antesala, que me van crispando los nervios y ponen en tortura mi amor propio, un tanto alborotado por suspicasias que en vano trato de dominar, regresa la doméstica con sus andares achulados y me invita a pasar a un salón donde el oro del decorado y de las molduras me dejan deslumbrada un punto.

—La señora baja en seguida. Siéntese usted.

Acostumbrada a que se me hable en tercera persona, me asombra y me ofende la familiaridad de la camarera, pero me tranquilizo pensando que la sirvienta tal vez no peca por descortesía, sino por ignorancia. ¿Acaso sabe ella quién he sido ni quién soy actualmente? Para la tal soy simplemente una visita.

Sentada en un silloncito, junto al chaflán, miro el jardín, cuidado con amaneramiento y cursilería. oigo los pasitos de la criada y alcanzo unas frases sueltas que me hacen sonreír.

—¿Quién es, tú?—pregunta una voz de hombre.

—No sé.. Una señorita, ¡más guapa...!—contesta con sinceridad la doncellita.

Entre tanto pienso yo en sus ojos agrandados por el humo de sándalo, en sus labios pintarrajeados de carmín y en las dos cataplasmas de colorete que le manchan las mejillas. ¡A cualquier hora mi madre y mi

M.E.C.D. 2016

MIENTRAS LA VIDA PASA

Por WILLY de BLANCK

LOS FUTUROS GUIAS

LA Universidad es uno de los puntos neurálgicos cubanos. Quizá el más sensible.

Después del último conato de movimiento revolucionario sin pies ni cabeza, se desparramó cierta cantidad de tinta para probar la necesidad de la absoluta libertad universitaria así como para recomendar la libertad de la enseñanza superior, a un tiempo y en cierto modo supervisada por el Estado.

Tres han sido las causas del estado anárquico en que la Universidad se encuentra. Ante todo, los gérmenes sembrados en su alma, hace algunos años ya, por un argentino no olvidado. Después recordemos que sembró en ella sus semillas envenenadas el comunismo. Y no olvidemos tampoco que al reaccionar Machado contra el comunismo, descontenta la opinión pública con la imbécil y nefasta política que él desarrollaba, ese comunismo, en parte inconscientemente y hábilmente, comenzó a tomar carácter más de oposición a Machado que de revolución social. Zapando a Machado se zapaba al Estado cubano. Línea de conducta que, por el momento, satisfacía al comunismo.

De ahí que los jóvenes propagandistas comunistas lograsen popularidad en el campo estudiantil universitario, inclinado frecuentemente a la oposición, a la turbulencia, agitado durante períodos por uno o por varios ideales.

Del comunismo, con su organización maquiavélica y refinada para la destrucción de lo burgués, democrático, o como quiera llamársele, sólo la organización revolucionaria clásica secreta cubana, de la que tantas trazas encontramos en nuestro pasado; pero perfeccionada por la técnica comunista, en parte basada en la científica regla de la siembra del microbio que se reproduce.

El revolucionario cubano que por el comunismo se dejó influenciar entonces no se dió cuenta de esa influencia. El comunismo sí supo entonces, como ahora, lo que quería.

Machado puso el grito en el cielo y quiso defenderse y asustar con el espantapájaros comunista. En parte tenía razón, en parte no. Pasándose de listo como era su costumbre, abrió un ojo cerrando el otro. Y la opinión pública que le había vuelto la espalda se colocó junto a la oposición, organizada a lo comunista, no viendo en la oposición sino el medio de arrojar del poder al tiranuelo tropical.

Al cultivo de microbios comunista faltó sin cesar la defensa que a toda invasión opone lo sano.

Debilitada, demolida la Universidad por el comunismo mezclado al oposicionismo gubernamental y a un tiempo por la incapacidad de Machado que arrojó a la calle a profesores y estudiantes, se perdió la Universidad en la sombra, en espera de mejores tiempos.

Al llegar la hora de la reparación, de tomarse medidas para el renacimiento universitario, se trató el problema con ligereza. No se advirtió que nuestra organización universitaria era la que convenía al país, por mil razones fáciles de adelantar. Se quiso innovar y no se logró sino el caos. Por ligeros, repito, y porque instaurado el caos universitario ese caos se hizo agresivo, imperativo, amedrentando al Gobierno.

El fracaso del último movimiento revolucionario ha sido a un tiempo el fracaso de la Universidad. ¿Qué aconsejaba entonces la razón? Resolver el problema universitario definitivamente.

La llamada autonomía universitaria era una farsa puesto que la Universidad vivía del Estado, al que frecuentemente presentaba exigencias ridículas por lo exageradas. Y una Universidad libre, la enseñanza de altura, libre, en la República, significaría el entierro de la cultura cubana. No quisiera asistir a él. Ni al de la Universidad.

La Universidad cubana llegó a ser un respetado centro de cultura. Averigüese en la categoría en que la colocaban, por ejemplo, en los Estados Unidos, y dónde se le coloca hoy. De nuestra Universidad, casi venerable ya, han salido hombres eminentes que no necesitaron de Universidad libre alguna para ser eminentes. No es necesario citarlos. Muchos han muerto, algunos viven, a todos los conocemos. ¿Qué prueba existe de que una Universidad sostenida por el Estado y cómicamente llamada libre nos procuraría superior cultura y nos formaría, por tanto, hombres de relieve junto a una masa intelectual si no brillante al menos sólidamente preparada?

El ensayo que hemos observado últimamente ha sido un toque de alarma. En una sociedad que se repone de perturbación y de mil emociones, lo que ese toque de alarma significa no puede ignorarse.

Ahora bien, la hora de la Universidad ha sonado. Viva, pues, la Universidad, mejorándose su existencia, disciplinándola. Y lo primero que para ello hay que hacer es facilitarle la manera de defenderse contra las imposiciones del Estado, de los jefes de Estado o de sus gobiernos. El profesor de «dedo», obra de Machado, no puede volver a existir. Ahí está, para mí, la reforma esencial, bien fácil de realizar, universitaria.

Después: es preciso implantar la disciplina ignorada hoy en la Universidad; es preciso que en ella manden los profesores; que el estudiante no pueda sino estudiar; es preciso que en ella se supriman las matrículas gratis, tan inmorales e inútiles, pero que se le facilite el acceso universitario a los que antes de llegar a los umbrales del más alto centro docente se hayan distinguido por su talento y aplicación y, por tanto, prometan utilidad y a veces gloria a la patria; es preciso que los estudios sean más detallados y severos, que no sean inferiores en calidad y tiempo a los de las más renombradas universidades, no habiendo motivo alguno para suponer que cada estudiante cubano es un genio capaz de adivinar lo que no se le enseñe. Y nada más.

Y, puesto que lo lógico, lo normal, se afianza en la República, harta ya de lios de jóvenes como de mayores de edad, ¿qué dificultad hay en aplicar lo que sugiero? Tonto es creer que sólo en lo nuevo hay progreso. En ciertos aspectos de las cosas humanas se ha adelantado lo bastante para no ser necesario lanzarse en ensayos fracasados en otras partes.

Volvamos a nuestra maternal, vieja, amada Universidad. Afianzándola. Y al comunista, al joven que sabe más que sus mayores, y al agitador, casi ya profesional, instalado en nuestra vida oficial para el mal, de no querer vivir dentro del marco que satisface a la mayoría, que se retiren a sus hogares o, si perturban, que se les dedique en Isla de Pinos a la sana tarea de picar piedras.

Si continúa forzando el precio de la plata, perderá E. Unidos el mercado chino

Se considera que el valor de dicho metal seguirá subiendo hasta valer cada onza a $1.29

Resentimiento y sorpresa causó en México esa política pues ha entrado el furor de fundir los pesos para vender la plata. El Gobierno está a la espectativa hasta conocer el valor-tope

WASHINGTON, abril 25. (AP.)—En los centros mejor informados de esta capital se declara que el precio de la plata, debido a la disposición que acaba de adoptar el Tesoro de pagar la onza a un tipo más elevado, continuará subiendo, existiendo el criterio de que llegará a colocarse en $1.29 la onza, que es el tipo que precisamente se busca. El Secretario del Tesoro, Morgenthau, ha declarado que el Gobierno se propone seguir en su política de comprar plata en mercado abierto, hasta forzar la elevación del metal blanco a $1.29, con el fin de que en las arcas del Erario haya un tercio de plata, en comparación con el oro. Por el momento, empero, el Gobierno seguirá pagando 77.57 la onza. En Nueva York, la plata alcanzó 77 centavos. La regalía de acuñación seguirá siendo del 35 por ciento, en vez del 40 lo cual quiere decir que la onza de plata acuñada llegará a 84.04 centavos.

El entusiasmo provocado por el alza que ocasionó en todos los valores el tipo más elevado de la plata sirvió para que algunos, como el senador democrático de Montana, Wheeler, pidiera que se estabilizara el tipo del metal en la proporción de 16 a 1, con el oro.

El ministro de China en los Estados Unidos, a causa del alza extraordinaria que ha sufrido el peso de Shanghai (yuan), formuló temores ante el Secretario de Estado, Hull, en cuanto a las consecuencias fatales que para el comercio de la Unión en el Oriente pueda tener la política que sigue el Gobierno en la adquisición de plata. Si las tendencias actuales siguen, según dijo Sze, la deflación que afecta a China continuará, colocando a ese país en el estado en que se encontraba la Unión en 1933, a causa del enorme poder adquisitivo del peso.

También en México ha causado resentimiento y sorpresa esta política, dado que a la gente le ha entrado el furor de fundir las monedas mexicanas de plata para venderlas en el extranjero, con graves inconvenientes para la economía nacional.

MEXICO OBSERVA SIN DECIR NADA TODAVIA A LOS RESULTADOS DE LA POLITICA DE RROSEVELT SOBRE LOS METALES

MEXICO, D.F., abril 25. (AP.)—El Banco de México levantó hoy las restricciones obre los cambios con el fin de permitir que el peso mexicano llegue a sus niveles normales en relación con el dollar. Como el alza de la plata ha dado al peso un valor mayor comercial que monetario, el dollar perdió 10 centavos en las operaciones de cambio, pasando de $3.60 a $3.50 en la cotización local. En las operaciones de esta tarde, el «National City Bank» tipaba el peso a 3.55, con ventas a 3.61 y 3.47 por las operaciones que se realizaran a base de $100.

Un funcionario de la banca extranjera manifestó que existía el parecer de que el Banco de México no realizaría esfuerzo alguno para regular los cambios, hasta no tener una idea cabal de los niveles que alcanzará el peso en las transacciones.

En caso de que la situación siga igual, el Banco de México recogerá las monedas plata, procediendo a acuñarlas de nuevo, en unidades más pequeñas. En los bancos han aumentado los depósitos en plata, disminuyendo los que se hacían en pesos.

Tanta excitación causó esta resolución, que las operaciones se paralizaron virtualmente un momento, para desalojar el elemento de confusión de las operaciones.

La acusación por encubrir a Alvin Karpis

El abogado defensor niega a la Corte Federal americana competencia para juzgarlos

MIAMI, Florida, abril 25. (AP).—El abogado J. W. Kehow, presentó hoy un escrito ante la Corte Federal con el fin de anular los cinco procesamientos dictados contra E. G. McDonald, promotor de Detroit y West Palm Beach, por haber facilitado al famoso bandido Alvin Karpis la huída.

El escrito declara que la acusación «es defectuosa e insuficiente», a causa de que no se ha podido demostrar que Karpis, que está reclamado como autor del secuestro de Edward G. Bremmer, trasladara al banquero de St. Paul de un estado a otro con violación de las leyes.

También sostiene que el auto de procesamiento es defectuoso, porque no prueba que MacDonald tuviera el deseo de dar asilo a Karpis.

La Corte de distrito de los Estados Unidos no tiene jurisdicción, por tanto, a juicio del abogado, para entender en la causa, agregando que el auto se basa en suposiciones.

Los abogados de los otros procesados han manifestado que presentarán escritos en sentido análogo.

HUELGA DE SIMPATIA EN TUCUMAN, DE LA ARGENTINA HACIA LOS ANTI-FASCISTAS

TUCUMAN, Argentina, abril 25. AP. La policía invadió hoy el Círculo fascista Legión Cívica, con el objeto de practicar un registro, y detuvo a varias personas, a las cuales se acusa de haber realizado un ataque contra el Centro anti-fascista.

Los choferes, tranviarios y conductores de camiones se han declarado en huelga para protestar del ataque a los enemigos del fascio.

La complicada maquinaria que distribuirá los $4,000 millones se encuentra ya casi preparada

La junta que presidirá el Secretario Ickee está llamada a ser uno de los organismos más importantes del Gobierno y en ella tomarán parte los Secretarios Wallace y Perkins

WASHINGTON, abril 25. (AP.)—El Presidente Roosevelt completó hoy casi los preliminares para echar a andar la maquinaria encargada de los auxilios votados recientemente por el Congreso con el nombramiento del secretario Ickes para presidir una comisión de veintidós personas que será la encargada de hacer la distribución del fondo de $4,000 millones.

Abrigá la intención el Presidente Roosevelt de celebrar una reunión el domingo a las diez de la noche, pero mañana a la misma hora conferenciará con distintas personalidades relacionadas con el asunto.

La Junta que presidirá Ickes, de acuerdo con el nombramiento hecho por Roosevelt, está llamada a convertirse en una de las agencias más importantes del Gobierno. En ella figurarán los secretarios Wallace y Perkins; Frank C. Walker, nuevo presidente del Consejo de emergencia; Rexford Guy Tugwell, subsecretario de Agricultura, y muchos otros jefes de Bureau así como representaciones de los negocios de los obreros, de los agricultores y de los banqueros.

La situación de Harry L. Hopkins administrador de auxilios, sigue siendo misteriosa. El «director de auxilios» ha sido designado para formar parte de la junta en cuestión, pero se tiene entendido que no figurará en ella con ese cargo sino que se le confiará alguna otra posición importante.

Causaron sensación en la capital los ataques dirigidos por el senador demócrata Bailey al Padre Charles E. Couhlin, a quien censuró lo que califica de actividades «siniestras».

Levantándose en pleno Senado, Bailey puso en duda «los poderes eclesiásticos» del Padre Coughlin para «prometer la felicidad al pueblo americano por medio de la acción política». Agregó que a ese sacerdote no le puede llamar «Padre en la política americana».

Bailey hizo sus declaraciones en un discurso contra la ley de los linchamientos, que los senadores del Sur tratan de hostilizar. Durante el debate, el senador demócrata Smith dijo sarcásticamente:

«Este proyecto de ley está destinado a los Estados del sur para desterrar la barbarie y la falta de civilización.»

El problema de los certificados a los veteranos—en una nueva forma—volvió a planterse hoy en el Senado. La Comisión de Hacienda dió un dictamen acerca del plan presentado por Harrison con ciertas enmiendas, en virtud de las cuales se pagará a los veteranos en dinero en vez de hacerlo con bonos negociables como prometía Harrison.

El secretario Morgenthau inmediatamente sometió planes para la creación de un nuevo impuesto sobre las herencias que, dijo, sería necesario en el caso de que se aprobara la ley sobre el pago de los certificados.

EXIJA el SUPLEMENTO en ROTOGRABADO con esta EDICION

EL COMUNISMO INGLES, CONTRA EL JUBILEO

UN AVIADOR AMERICANO REALIZO LA PROEZA DE SALVAR A LOS SEIS PASAJEROS DE UN AVION, DESPUES DE ESTALLAR UN MOTOR

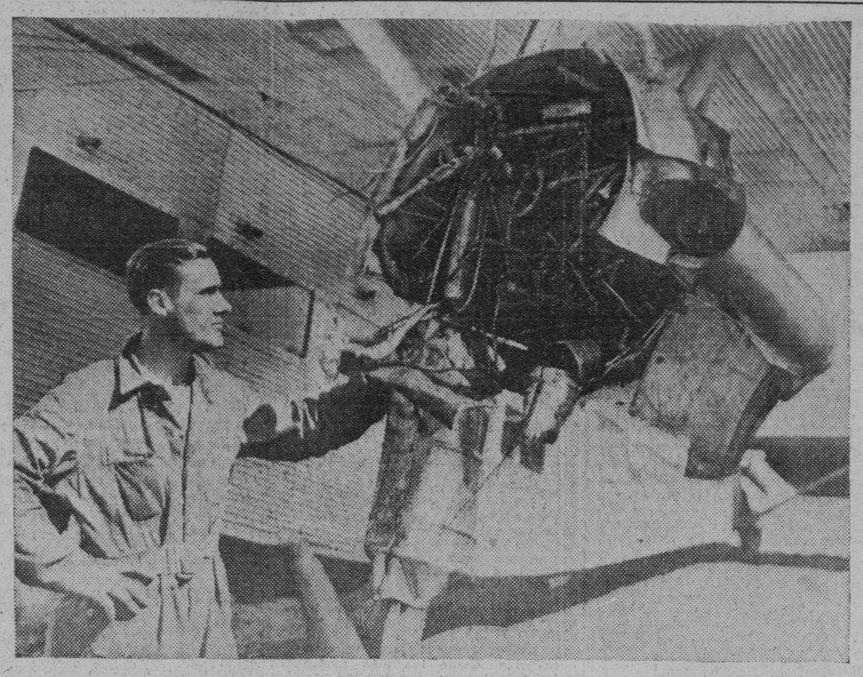

Un aviador, J. H. Carmichel, realizó una verdadera proeza. Merced a su serenidad, los seis pasajeros que llevaba en un avión sobre Wáshington, no perecieron. En efecto, uno de los tres motores del aparato hizo explosión, separándose del aeroplano. Carmichel volplaneo descendiendo en las cercanías de la ciudad, con el tren de aterrizaje gravemente averiado. Junto al avión vemos a uno de los mecánicos del Ejército, que examinó la avería.— (Foto AP)

Todavía se mantiene incierto el resultado de la batalla iniciada hace nueve días, en la que se baten sesenta mil bolivianos y paraguayos

Ambos Ejércitos cuentan con fuerzas apróximadamente iguales en número; pero los paraguayos tienen que hacer frente a la impetuosa contraofensiva boliviana por reconquistar su suelo

BUENOS AIRES, abril 25. (AP). Sesenta mil paraguayos y bolivianos se encuentran empeñados en una recia batalla de nueve días, cuyos resultados son todavía inciertos. Más sangrienta que ninguna otra de las que se libraran en toda la guerra del Chaco Boreal, ambas partes reclaman la victoria para sí por igual. La pelea se desata en un frente de 120 millas, y, una vez más, se declara que esta vez sí será decisiva la batalla.

En los partes oficiales de La Asunción, escuetos, se expone que la tendencia de la batalla es favorable a las armas paraguayas en el sector de Boyuive, mientras los bolivianos mantienen en sus boletines que la suerte de la guerra les favorece en Uruguay, Robianun yNorte Tarrair., posiciones que se dicen tomadas por las huestes del Altiplano. Varios ataques fueron rechazados con buen éxito en la línea, según los boletines.

En La Asunción se afirma que la VII División Boliviana, maltrecha por el recio combatir, se ha tenido que replegar, y que muchas de sus unidades, despedazadas, han ido a refugiarse en las breñas y las montañas. El general Peñaranda, jefe supremo de Bolivia, según los paraguayos, ha respondido a los ataques de Paraguay haciendo entrar en fuego a las reservas, desatando una ofensiva, la primera que acometen las tropas de la nación de la meseta desde la retirada del Chacó Central, en diciembre de 1930.

Se aduce también en los partes de La Asunción que Bolivia tiene superioridad númerica en esa línea. En La Paz, empero, afirman que las huestes de ambas naciones se encuentran equiparadas, con treinta mil combatientes de uno y otro bando.

Alrededor de Charaguá, importantísima plaza en el Departamento de Santa Cruz, se combate reciamente. Consígnase en los boletines de Bolivia que los caminos están llenos de cadáveres, hasta el río Parapití, en la desastrosa retirada de Estigarribia.

No solamente se combate en el frente de 120 millas al Oeste del Chaco, sino también a varios centenares de kilómetros hacia el Nordeste.

La intensidad de la lucha por parte de los bolivianos en todos los frentes, después de la larga serie de éxitos alcanzados por los paraguayos desde diciembre de 1933, y el fracaso de la invasión paraguaya del departamento boliviano de Santa Cruz después de haber ocupado toda la parte centro-occidental del Chaco, ha demostrado a los observadores neutrales que ninguno de los ejércitos cuenta con fuerzas suficientes para derrotar al enemigo cuando se combate en su terreno.

En vista de la posibilidad de que los dos ejércitos se agoten en la lucha, se cree que al fin será posible que tengan éxito los esfuerzos de paz que hacen las naciones americanas para restablecer la paz en Sudamérica, sobre todo después de las manifestaciones del ministro de Relaciones Exteriores de Bolivia, señor Elio, anunciando que su Gobierno se muestra inclinado a aceptar la ideal del Presidente Ayala de entablar negociaciones directas en el caso de que fracasen los neutrales.

La intensidad de la ofensiva boliviana ha sorprendido, al parecer, a los paraguayos, los cuales confiaban en la victoria por medio de las armas, basando su opinión en la serie de derrotas sufridas por los bolivianos en Cañada del Carmen y Ballivian el año pasado. Peñaranda ha demostrado, sin embargo, que el ejército boliviano—que perdió millares de los mejores oficiales jóvenes en la campaña de 1934—está ahora completamente reorganizado como consecuencia de la reciente movilización.

Peñaranda, con su última ofensiva, persigue importantes objetivos como son romper la línea paraguaya y obligar a Estigarribia a retirarse al centro del Chaco. Por su parte los paraguayos con sus contraataques han puesto de relieve su determinación de sostenerse en las posiciones que ocuparon después de dieciseis meses de constantes avances hacia el Oeste.

BOLIVIA MANTIENE LA ESPERANZA DE QUE SE LLEGARA A UNA PAZ DECOROSA

LA PAZ, abril 25. (AP).—Entrevistado por «The Associated Press» el ministro de Relaciones Exteriores, Elio, dijo que desconocía si la gestión mediadora cerca de Bolivia y el Paraguay habrá de fraguar en algo efectivo o si se encuentra destinada al fracaso, sosteniendo que el Gobierno de la Paz se encuentra siempre en la mejor disposición de secundar todos cuantos esfuerzos se hagan por llegar a un arreglo satisfactorio, que traiga la pacificación.

Agregó que Bolivia tiene puesta toda su fe en el ejército y que tiene el convencimiento de que los soldados nacionales habrán de llevar las tropas de Bolivia a la victoria, como lo demuestran las recientes acciones de Charaguá y las que se libran en torno de Villa Montes.

Entiende el Canciller Elio que las fórmulas arbitrales son las que habrán de satisfacer a las partes beligerantes, y que Bolivia mantiene su más plena confianza en ellas creyendo que habrán de realizar la aspiración de que se arribe a una paz con honor.

El parte dado hoy a la publicación dice que en las cercanías de Charaguá continúan las batallas y que Bolivia considera que ya ese pedazo del territorio de Santa Cruz de la Sierra ha sido reconquistado por sus armas. Una división enemiga fué dispersada en combate con las huestes nacionales, tras de varios asaltos. También los regimientos Pitiantuts, Mariscal López y Pirebebuy han sido quebrantados, teniendo que replegarse sobre los montes para no ser aniquilados. Las unidades nacionales continúan el avance en el sector de Charaguá.

Está casi listo el Convenio de Francia y Rusia

MOSCU, abril 25. (AP).—Se han remitido nuevas instrucciones al embajador de los Soviets en París, Potemkin, en relación con el pacto ruso-francés que se está negociando, creyéndose que gracias a ellas, será posible llegar a un acuerdo dentro de pocos días, sobre los puntos que aún permanecen sin convenio.

Después se efectuará la visita de M. Laval a esta capital, para suscribir el tratado en su forma definitiva.

El comisario de Relaciones Exteriores, Litvinoff, informará largamente a sus colegas del ministerio ruso sobre las dificultades halladas y las fórmulas de arreglo que se han buscado, y las cuales todavía no se han dado a conocer. Por despachos de París, sin embargo, se cree que todas versan sobre la ayuda mutua, que se prestarán los estados, de acuerdo con las cláusulas del pacto que tratan sobre garantías. Francia deseaba mantener intacta la intervención del Consejo de la Sociedad de las Naciones, mientras que la Unión de los Soviets quiere que las discusiones procedan de los mismos estados interesados.

Se cree que se ha delgado a una fórmula que resuelva todas las diferencias, y en la cual se reconoce la jurisdicción del Consejo, pero no se hace menester su intervención previa.

Fracasó un complot para apoderarse del cuartel de la Guardia, en Nicaragua

MANAGUA, abril 25. (AP.) El general Anastasio Somoza, jefe de la Guardia Nacional de Nicaragua, hizo público hoy que el Tte. Abelardo Cuadra había intentado, con varios soldados, apoderarse del Cuartel General de ese Cuerpo, en Managua, el Jueves Santo, fracasando en el empeño. Cuadra, según asegura Somoza, ha sido condenado a muerte por un Consejo de guerra sumarísimo, quedando su suerte en estos momentos al albedrío del Presidente de la República, Juan B. Sacasa. El padre del acusado se ha dirigido al Presidente reclamando la conmutación de la pena a título de que el hijo no actuó normalmente, por ser un enfermo de epilepsia.

El país permanece tranquilo. Sacasa se encuentra en su hacienda "Diamante", de las cercanías de León, proponiéndose regresar pronto.

Cuatro dominicanos han sido arrestados a bordo cuando huían de su Patria

SAN JUAN, P. R., abril 25. (AP.)—Los pasajeros del vapor "Borinquen", que acaba de entrar en puerto, dicen que cuando el buque franqueaba el Ozama, se presentaron a bordo cuatro hombres armados al servicio del Presidente Trujillo, llevándose a las siguientes personas:

Máximo L. Vázquez, ex ministro en Francia; Juan Esteban Buñols, ex cónsul en Boston; Félix Servio Du Coudray, ex ministro del Gabinete, y José Antonio Bonilla, ex Procurador de la República.

Los cuatro fueron detenidos. Pensaban exilarse a Puerto Rico.

En Londres se hacen grandes preparativos

En la revista de la fuerza aérea tomarán parte de 300 a cuatrocientos aeroplanos

LONDRES, abril 25. (AP). Los elementos comunistas se muestran más airados a medida que se acerca la fecha del Jubileo de Plata del reinado del Rey Jorge V que se celebrará el seis de mayo próximo.

Un manifiesto publicado por los líders del «Comité del Primero de Mayo en Londres» califica el período en cuestión de «veinticinco años de robo a los obreros, en cuyo tiempo millones de nuestros hermanos han sido muertos, mutilados, asfixiados por medio de gases y torturados», mientras el periódico comunista «Daily Worker» se escandaliza por los precios que se están pagando por las mejores localidades para presenciar la procesión del Jubileo.

Los radicales están muy atareados organizando manifestaciones de obreros a fin de que demuestren con gritos y banderas su protesta contra el costo de las fiestas que se preparan con ocasión del Jubileo.

Simultáneamente el Ministerio del Aire ha anunciado los planes para una brillante revista de las fuerzas reales ante el Rey Jorge en Mildenhall y Duxford, en East Anglia, el seis de julio en la que tomarán parte de 300 a 400 aeroplanos.

Con las medidas que se han adoptado con el fin de dotar al país de de una fuerza aérea suficiente para impedir la amenaza de una invasión por el aire, los funcionarios del ministerio indicaron que la flota aérea inglesa es aun ligeramente superior a la alemana, a pesar de la reciente afirmación de Hitler en el sentido de que las fuerzas de aviación alemana son superiores a las inglesas.

Los gastos del jubileo del reinado de Jorge V han sido muy criticados en el Parlamento, especialmente por el laborista Jack McGGovern.

El manifiesto comunista de hoy dice:

«Dejemos que tengan su seis de mayo y su jubileo; no tenemos ninguna razón para alegrarnos. Nuestro día es el primero de mayo. Marchemos ese día para dar una clara y resuelta respuesta de la clase trabajadora».

Asegurando que todas las localidades para el jubileo estarán ocupadas, el «Daily Worker» dice que por cinco guineas el que adquiera una localidad podrá ver «la exhición de la época. El Rey Jorge vestido como un Almirante o un Feld Mariscal. Y a María con su mejor traje de domingo. Y a los miembros de la familia real en quince automóviles.»

No obstante las actividades de los radicales, los electricistas estuvieron completando hoy la instalación de las iluminaciones que convertirán la noche en día en Londres durante las fiestas del jubileo.

El Palacio de Buckingham y el monumento a la Reina Victoria, que reinó más tiempo que cualquier otro soberano británico, estarán iluminados a Giorno, mientras doscientas lámparas iluminarán el Parque de Saint James. Whitehall, desde la Plaza de Trafalgar hasta el edificio del Parlamento, el ministerio de la Guerra y muchos otros lugares históricos también estarán iluminados.

Alemania tiene dificultades para la adquisición de metales para sus industrias militares

Francia pone grandes obstáculos a la exportación de las materias primas para el Reich, especialmente en cuanto a un metal llamado bauxita, usado para preparar el aluminio

BERLIN, abril 25. (AP).—El hecho de que Francia haya opuesto dificultades para la exportación de metales y que haya prohibido la del metal llamado «bauxita», hace que Alemania encuentre ciertas dificultades en la obtención de las materias primas necesarias para la producción de aluminio. El 50 por ciento de la «bauxita» producida en Francia se exportaba al Reich.

Los técnicos alemanes han llegado a una aleación que sustituye al aluminio, para la construcción de aviones principalmente, pero los metales que se emplean son demasiado costosos. Fué menester que la intendencia desistiera de la utilización de esa mezcla, dado el enorme costo de su producción en las fundiciones del III Reich.

El «Boersen Zeltung», comentando la disposición que Francia acaba de adoptar sobre este particular, declara que ello es de carácter militar, más que de otra índole, y quizás debido al empeño de mantener grandes reservas de «bauxita» a la disposición de las maestranzas.

Alemania todavía no ha logrado desprenderse de la situación de dependencia que en cuanto a las materias primas se encuentra. En 1934, importó del extranjero 2,600,000.000 de marcos en materias de primera necesidad para la industria. En 1933, se emplearon importaciones por valor de seis mil millones para exportar efectos valuados en 40,000 millones de marcos.

Las disposiciones de carácter económico que acaban de adoptarse tienen por principal empeño el mantener el potencial de producción de artefactos de guerra, en las peores condiciones, sin tener que depender del extranjero para las materias primas.

NO DAN IMPORTANCIA EXCEPCIONAL AL HECHO DE QUE ALEMANIA ENVIE OFICIALES ACREDITADOS A LOS EJERCITOS EUROPEOS

BERLIN, abril 25. (AP).—En los círculos militares norteamericanos, alemanes e ingleses, se ha comunicado que la resolución de intercambiar oficiales de los respectivos ejércitos, no tiene importancia particular alguna, puesto que simplemente se trata de una práctica de tiempo observada en los ejércitos de todo el mundo, con el designio de mantener entre ellos las más cordiales relaciones.

Se ha citado el caso de que los Estados Unidos y el Japón, se acreditan recíprocamente oficiales en sus respectivos ejército, sin que esto revista trascendencia alguna. Desde la terminación de la guerra, Alemania no mandaba oficiales al extranjero, por suponerse que se hallaba desarmada.

La práctica de enviar oficiales al exterior posiblemente se haga extensiva por el Reich a otros países, acaso al Sol Naciente.

DESDE WASHINGTON

Por DIPLOMATICUS

ESPECIAL PARA EL «DIARIO DE LA MARINA»

—Desengaños del «New Deal—

LOS «partidarios» —labradores «de partido»— de la región algodonera, a quienes me referí en una crónica anterior, acogieron con entusiasmo las promesas del «New Deal» del presidente Roosevelt, cuando éstas, a virtud de los milagros que realiza la propaganda en este país, llegaron hasta las apartadas soledades donde el algodón es rey. Al fin, un gobierno se acordaba de ellos, les tendía la mano y les ofrecía sacarlos del desamparo económico, social y político en que vegetaban unas tras otras las generaciones de blancos pobres y de negros más desdichadas de los Estados Unidos. Por desgracia para ellos, no han tardado en convencerse de que las nuevas organizaciones designadas con numerosos grupos de letras del alfabeto no poseen ninguna fórmula mágica para aliviarles su miseria, y de que aunque las compañías y los plantadores han mejorado, muchos de los males del «partidario» se han agravado de manera inesperada y dolorosa.

El procedimiento básico de la AAA para mejorar las condiciones de la zona algodonera ha sido la restricción de la producción, con compensaciones para los productores. El productor, desde luego, para la ley, según fué redactada, es la compañía, el plantador, tal como figura en los registros agrícolas de cada localidad, no el «partidario» mero número sin personalidad propia, dentro de la unidad de que forma parte. La plantación, por lo tanto, al tener que reducir, ha procurado hacerlo eliminando los «partidarios» situados en tierras menos fértiles, o de los cuales, por cualquier motivo, le resultaba más ventajoso prescindir. Adeudados los labradores con sus patronos, éstos no han tenido más que acudir al deshaucio legal para suprimir el número de partidarios requerido; y como la ley no previó el caso y no estableció reglas para evitarlo, la primera consecuencia del «New Deal» ha sido aumentar el número de labradores que, expulsados de sus tierras, vagan por las carreteras con sus familias o han acudido a refugiarse a las poblaciones en busca de trabajo, aumentando la lista de las personas que en cada localidad figuran en la nómina de los obligados a ser mantenidos por el gobierno.

Pudiera pensarse que, por lo menos, los labradores que han tenido la suerte de no ser despedidos, al subir el precio del algodón han recibido alguna mejoría, pero en la zona del monocultivo algodonero, como en las exclusivamente cañeras de Cuba, el campesino adquiere en la tienda de la compañía o en la del poblado cercano los artículos de comer y vestir. La AAA ha hecho subir el precio de todos los productos agrícolas de primera necesidad, y la NRA los de la industria; así pues, el «partidario» se ha encontrado con que el mayor precio de su algodón no compensa el encarecimiento, mucho más considerable, de la vida. El desencanto de los despedidos y de los quedados ha sido igualmente grande. El «New Deal» ha sido para ellos una burla y un desastre.

Los propagandistas de las teorías sociales de «izquierda» —socialistas y comunistas— y los políticos a caza de votos, han visto su oportunidad, y se han dedicado a explotar el descontento de los labradores, atrayéndolos a sus filas, organizándolos para la defensa colectiva, y prometiéndoles villas y castillas para alivio de la desesperada situación en que se encuentran. Socialistas y comunistas han inducido a los labradores a organizarse en uniones sindicales, enviándoles al efecto expertos en trabajos de tal naturaleza, y una vez que las uniones han quedado establecidas, han planteado reclamaciones contra los desahucios y exigido mejoras diversas de las compañías y los plantadores. Estos, en muchos lugares, han apelado a la violencia en todas sus formas. Partidas de hombres armados han visitado de noche, en los lugares de mayor tirantez, las casas de los líderes de los campesinos, y las de los afiliados a las uniones, amenazándolos, golpeándolos y produciéndoles daños en sus campos, según viejas prácticas muy al uso en este país, mientras las autoridades han desenterrado anticuadas leyes contra la anarquía y los perturbadores de la paz pública, a fin de expulsar a los organizadores de las uniones y a los abogados que han acudido a defenderlos, haciéndolos condenar por jurados parciales o ignorantes. Un ambiente de protesta y de violencia se acentúa en el Sur, y políticos «vivos», como Huey Long, están capitalizando a su favor la irritación cada día mayor que producen medidas bien inspiradas pero mal concebidas y peor ejecutadas en muchos casos.

19, Abril, 1935.

Una erupción volcánica en Isla de Saba

MIAMI, abril 25. (AP).—Los dirigentes de la Pan American Airways comunicaron haber recibido un inalámbrico de uno de sus pilotos que volaba de Trinidad a Puerto Rico, advirtiendo que había visto brotar llamas, aparentemente por una erupción volcánica, de la Isla de Saba, una del grupo de las Antillas Menores, perteneciente a Holanda.

Dice el mensaje: «Pasando la Isla de Saba, vimos caer al mar gigantescas masas de roca, alzándose humo y vapor a gran altitud. Otras parte de la Isla, humeando. Muchos corrimientos de tierra ocasionados por recientes sismos».

Esta Isla es una dependencia holandesa situada a 100 millas al S.E. de Santo Tomás, contando una población de 2,000 habitantes. Es famosa por sus astilleros. La capital es Bottoms, trazada en el fondo de un anfiteatro que se supone fuera cráter de algún volcán apagado.

M.E.C.D. 2016

No publicaremos ningún trabajo que no sea realizado por nuestros fotógrafos, que estarán debidamente identificados con el carnet del Diario de la Marina

DIARIO DE LA MARINA

LA HABANA. VIERNES. 26 DE ABRIL DE 1935

SUPLEMENTO DIARIO EN ROTOGRABADO; DE ACTUALIDAD MUNDIAL TELEFONO M-3775

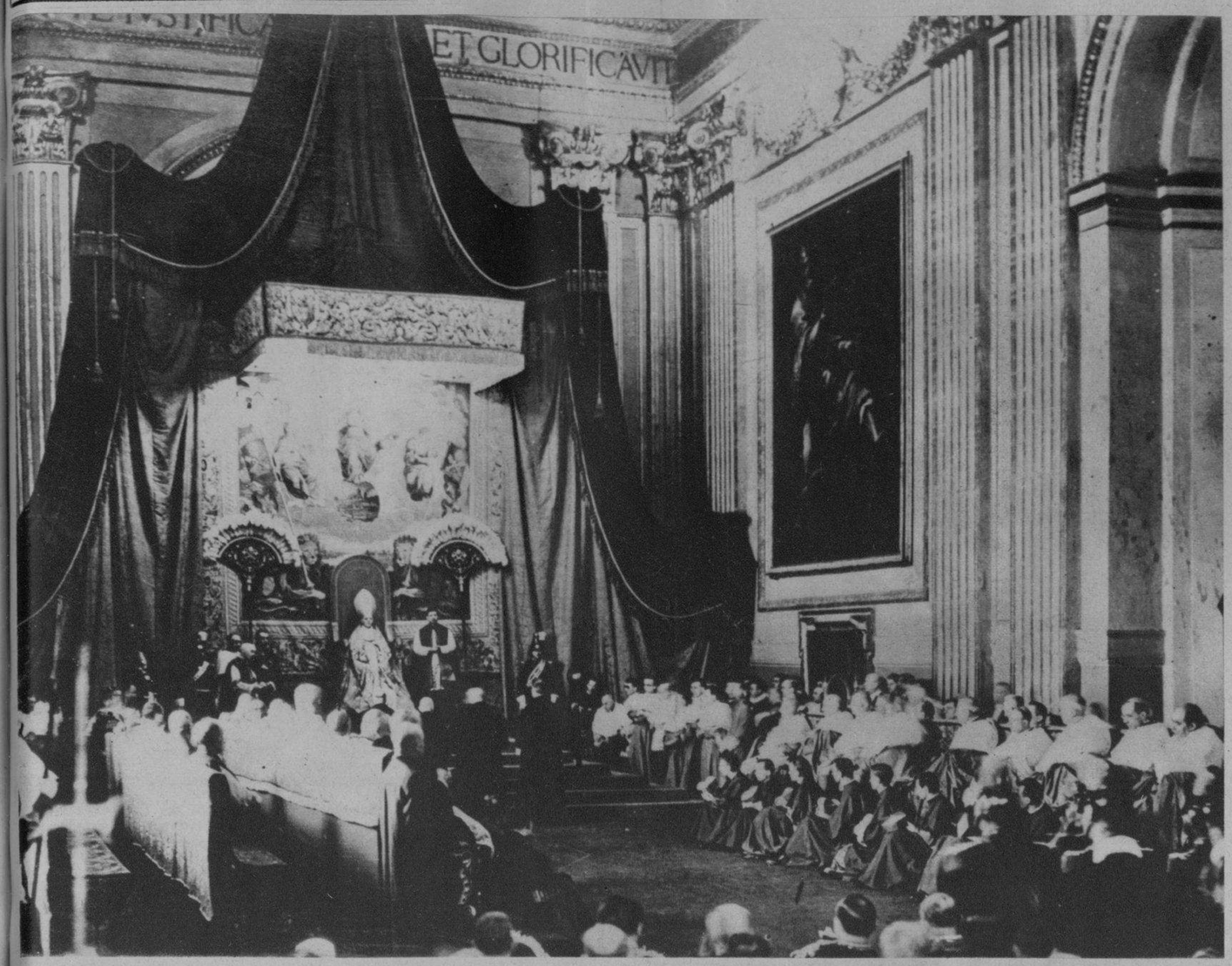

DOS MARTIRES INGLESES, grandes estadistas en su época, Sir Thomas More y John Fisher, decapitados por Enrique VIII, el Rey Barbazul, fueron canonizados recientemente en impresionante ceremonia a la que asistió Su Santidad el Papa Pío XI. Entre los prelados llamados para que asistieran al Consistorio se hallaba Monseñor Hinsley, Arzobispo de la Abadía de Westminster. La ceremonia resultó magnífica (Foto Wide World)

ALICIA PARLA, bailarina cubana, cuya gracia y arte ha paseado por Estados Unidos y Europa, fué fotografiada en Miami cuando el inspector de la Aduana le inspeccionaba su equipaje después de un viaje desde la Habana. Nuestra paisana debe estar a estas horas en Londres, a donde se dirigió para enseñar la "rumba" al Príncipe de Gales (Foto D. M.)

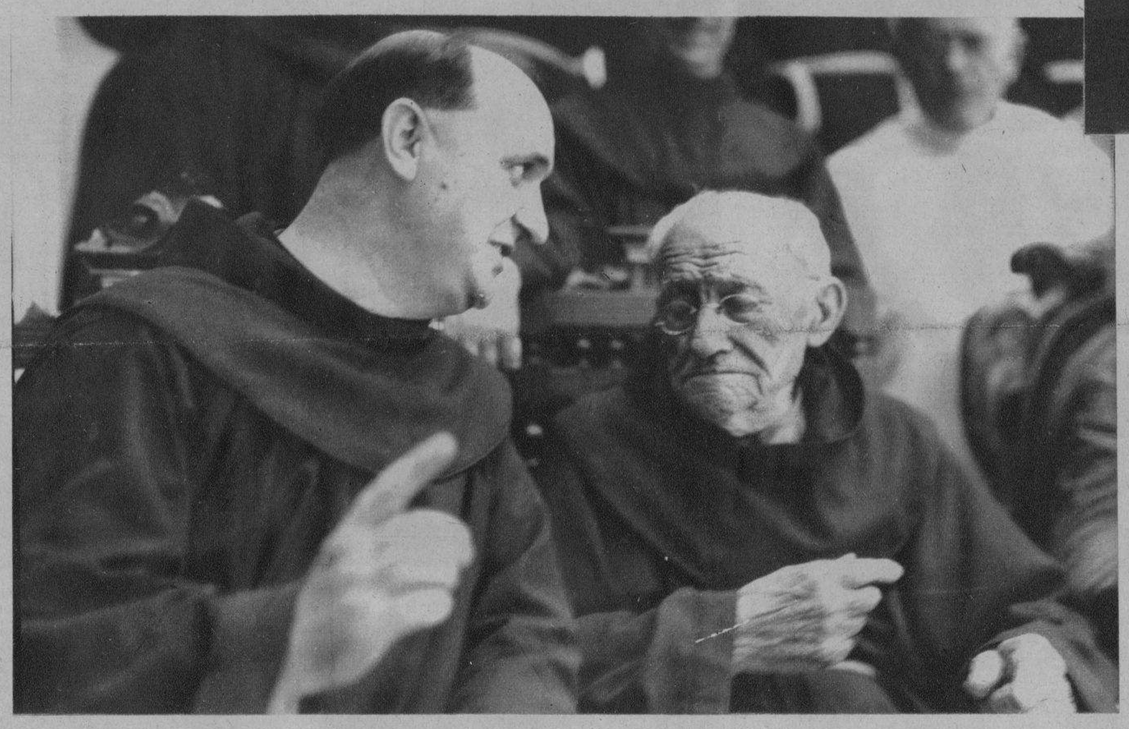

EL VETERANO de los Padres Franciscanos de Cuba, el Rev. P. Lucas Garteiz, que ayer cumplió 75 años de vestir el hábito del "Pobrecito de Asís", hablando con el Padre Castor Apraiz, durante la brillante ceremonia celebrada en la Iglesia de San Francisco de la Habana (Foto D. M.)

CUMPLIO ayer el 75 aniversario de llevar el hábito de San Francisco el Rev. P. Lucas Garteiz. Con tal motivo se celebró un solemne acto en la Iglesia de San Francisco de esta ciudad con la asistencia del Prelado Diocesano y nutrida representación del clero. El Padre Lucas es el veterano de los franciscanos en Cuba. En la foto aparece el homenajeado acompañado de dignidades de la Iglesia (Foto D. M.)

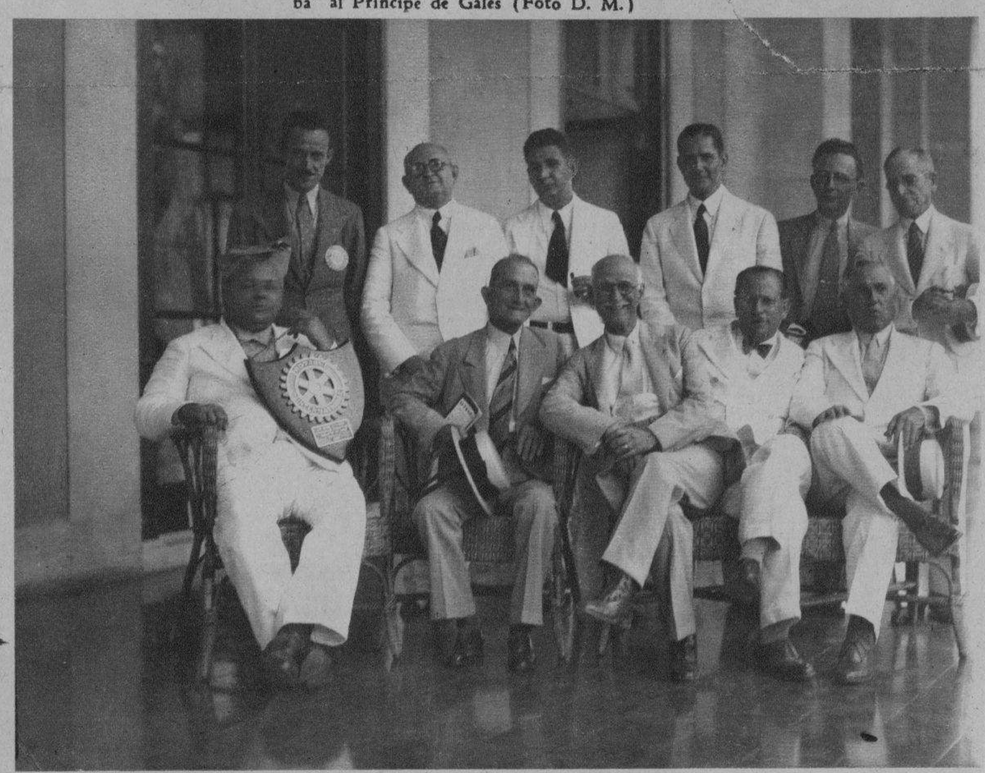

EL DOCTOR René Acevedo, uno de los más prominentes rotarios, fué objeto ayer de una valiosa distinción, con motivo del 19o. aniversario de la fundación de la institución de la rueda dentada en Cuba. En la sesión de ayer le fué entregada una bella y valiosa placa, en premio a su ejemplar asistencia a las sesiones del Club durante 10 años consecutivos. Con el doctor Acevedo aparecen los señores Navarrete, Blanco Herrera, Granados, Machado, Vieta, Terry, González Gómez, Núñez Mesa y Crespo (Foto D. M.)

UN NUMEROSO grupo de miembros de las tropas de choque de Alemania, en trajes de corredores, en los momentos en que daban comienzo a la carrera de diez kilómetros, comprendida entre Grunewald y Berlín. Los expertos en asuntos de organización bélica estiman que actualmente el Ejército físicamente mejor preparado del Continente europeo es, sin duda alguna, el alemán, debido al entrenamiento que recibe (Foto W. W.)

OLIMPIA Gutiérrez, una de las estrellas del team del Sepúlveda, en quien se confía para ganar (Foto D. M.)

TEAM DE TRACK del colegio La Inmaculada, que tomará parte activa en el gran field day de mañana sábado en La Tropical (Foto D. M.)

JOSEFINA Odoardo, que debe resultar la mayor acumuladora del field day si responde a los cálculos de sus coaches (Foto D. M.)

SIMPATICAS chiquillas del Instituto-Edison que tomarán parte activa en el field day de mañana, ofreciendo gran lucha en los eventos en que tomen parte (Foto D. M.)

ENID FERNANDEZ, una de las excelentes corredoras que tiene el Sepúlveda en su equipo de track (Foto D. M.)

M.E.C.D. 2016

LABIOS ADORABLES

Dicen los hombres

Los hombres se sienten atraídos por labios radiantes y saludables . . . no por labios pintados—que repelen . . . Use Tangee. No es pintura, sino un lápiz que intensifica el color natural . . . y al aplicarse a los labios cambia al matiz más en armonía con su rostro. Es permanente, suaviza y protege. *También en tono más obscuro (Theatrical).*

El Colorete Compacto asimismo, produce color de apariencia natural.

SIN TOCAR—Los labios sin retoque casi siempre parecen marchitos y avejentan el rostro.

PINTADOS—¡No arriesgue usted parecer pintada! A los hombres desagrada ese aspecto.

CON TANGEE—Se aviva el color natural, realza la belleza y evita la apariencia pintorreada.

El Lápiz de Mas Fama

TANGEE

EVITA ASPECTO PINTORREADO

Agente:
RICARDO G. MARIÑO
Apartado. 1096 Habana

GRUPO DE INDIGENAS nativos de la Isla de Tanna mostrando la extraña manera en que peinan sus cabellos cuando posaron para la lente del explorador francés doctor Aubert de la Rue. Estos indígenas son caníbales, es decir, que comen carne humana, prefiriendo la de su propia raza a la de los blancos, la que no encuentran sabrosa a causa del tabaco que fuman los hombres civilizados (Foto Wide World)

DINERO del 1 al 5% Con garantía de joyas "LA IDEAL" Neptuno e Industria

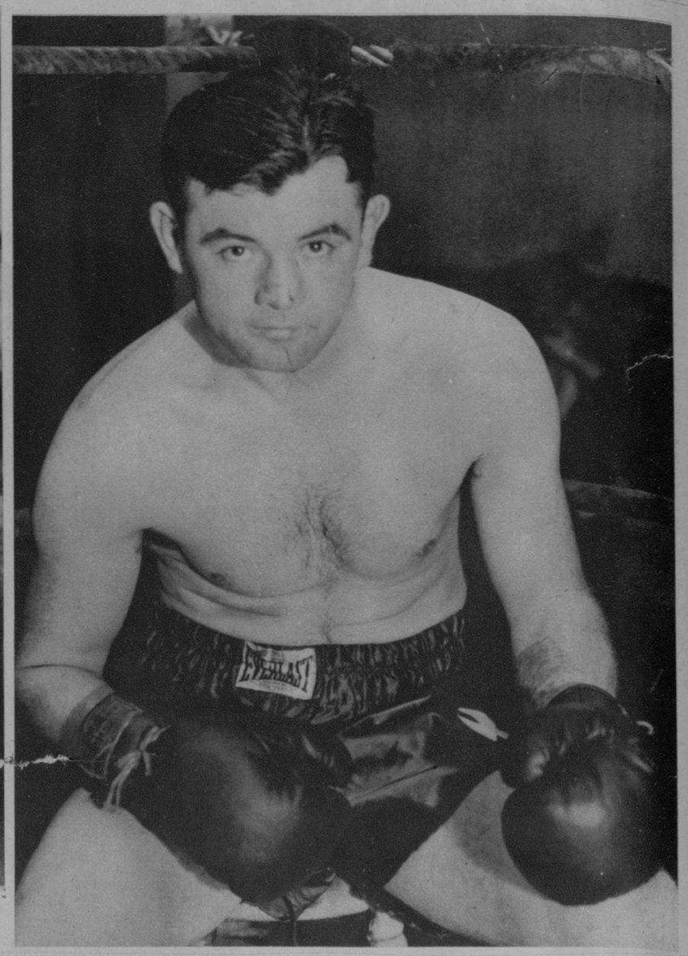

PUGILISMO.—James J. Braddock, peso completo del Estado de New Jersey, que ha sido designado por la Comisión Nacional del Estado de New York como el más destacado de los retadores para optar por el título que mantiene Max Baer. El match tendrá efecto en breve (Foto W. W.)

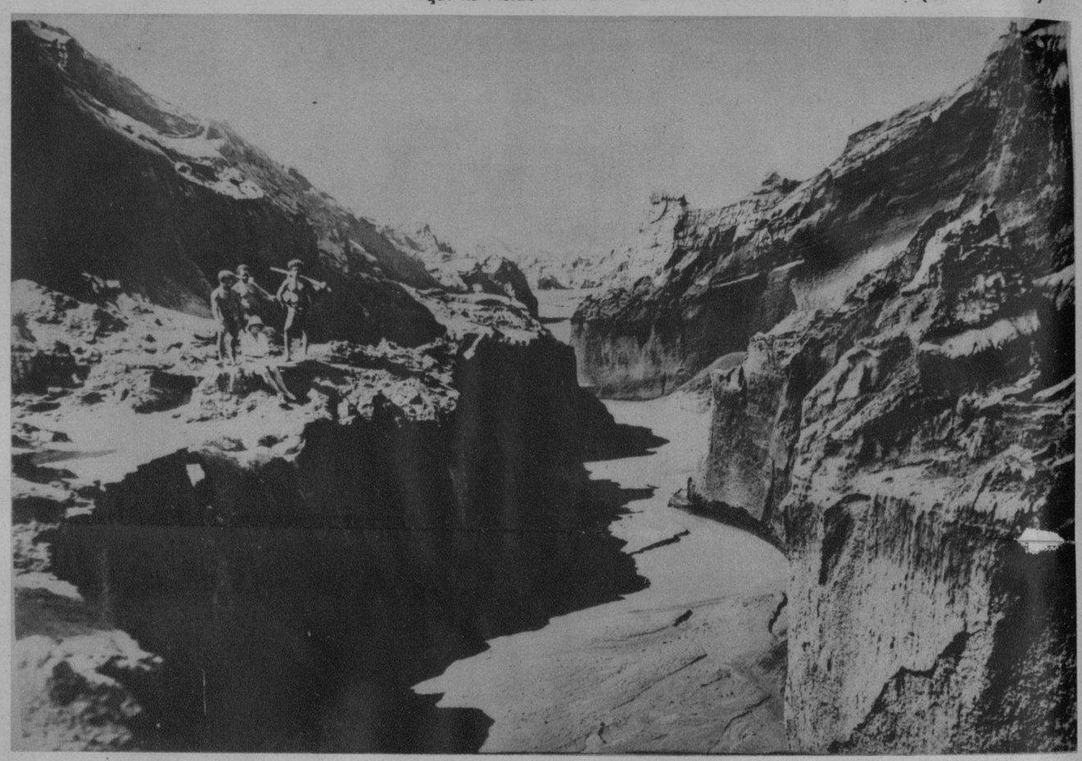

MADAME E. AUBERT DE LA RUE, que ha acompañado a su esposo, Edgard de la Rue, notable geólogo francés, a una exploración en New Hebrides, en los mares del Sur, donde se proponen hacer experimentos científicos en el cráter del activo volcán que allí se encuentra. En ese lugar existe una tribu de caníbales que según lo que han manifestado al explorador prefieren la carne de sus hermanos a la de los hombres blancos, a causa de que éstos fuman tabaco (Foto Wide World)

LA ESPOSA del explorador Aubert de la Rue, que ha acompañado a su esposo en un viaje científico por las Islas del Pacífico, aparece en esta foto rodeada de un grupo de caníbales. Ella se siente tan confortable porque sabe que a estos indígenas no les gusta la carne de los blancos por ser éstos fumadores (Foto Wide World)

REJUVENECIMIENTO. El doctor Sergio Voronoff, médico famoso, experto en rejuvenecer a las personas, que él mismo, rejuvenecido a pesar de sus 65 años bien cumplidos, se ha casado con una mujer de 21 años, rubia, bonita, hermosa y llena de vida. El doctor Voronoff ha manifestado a los periodistas que él espera alegrar el hogar con un vástago y agregó que piensa, según su teoría, vivir por lo menos hasta los 140 años (Foto Wide World)

UNA JOVEN holandesa puso en la solapa del ex-Kaiser Guillermo II de Hoenzollern, el día que el ex-soberano que hizo temblar al mundo en 1914 llegó a la ciudad de Amsterdam para asistir a la Feria de las Flores, que todos los años por esta época se celebra en la importante urbe holandesa (Foto Wide World)

M.E.C.D. 2016

EL MARATON.—En Boston una enorme cantidad de atletas partieron recientemente desde un punto para tratar de recorrer 26 millas y 385 yardas, una carrera que todos los años se celebra por los corredores más destacados de esa región. Vemos en esta foto la salida de los corredores. La difícil y agotadora justa fué ganada por Johnny Kelly, de 27 años, natural de Irlanda y vecino de Arlington (Foto Wide World)

FAMOSO TRIO.—De izquierda a derecha vemos a Fred Waring, a Paul Whiteman y a Dave Rubinoff, tres de los más conocidos y aplaudidos directores de orquestas de música alegre y de baile de los Estados Unidos, quienes integraron un conjunto compuesto sólo por directores y que tocaron durante una fiesta que tuvo lugar el pasado día 24 de este mes a beneficio de los músicos que se encuentran necesitados de socorros (Foto Wide World)

UNA ENCENDIDA CRUZ brilló en la noche de New York desde las ventanas iluminadas del edificio McGraw-Hill durante toda la Semana Santa. El espectáculo, bellísimo, fué admirado por cientos de miles de habitantes de la gran ciudad (Foto Wide World)

EL VENCEDOR.—Con la corona de laurel en la frente aparece sonriente y satisfecho el vencedor del Maraton corrido recientemente en Boston—26 millas y 385 yardas—un joven de 27 años llamado Johnny Kelley, que logró hacer la distancia en dos horas, 32 minutos, 7 segundos y dos quintos (Foto Wide World)

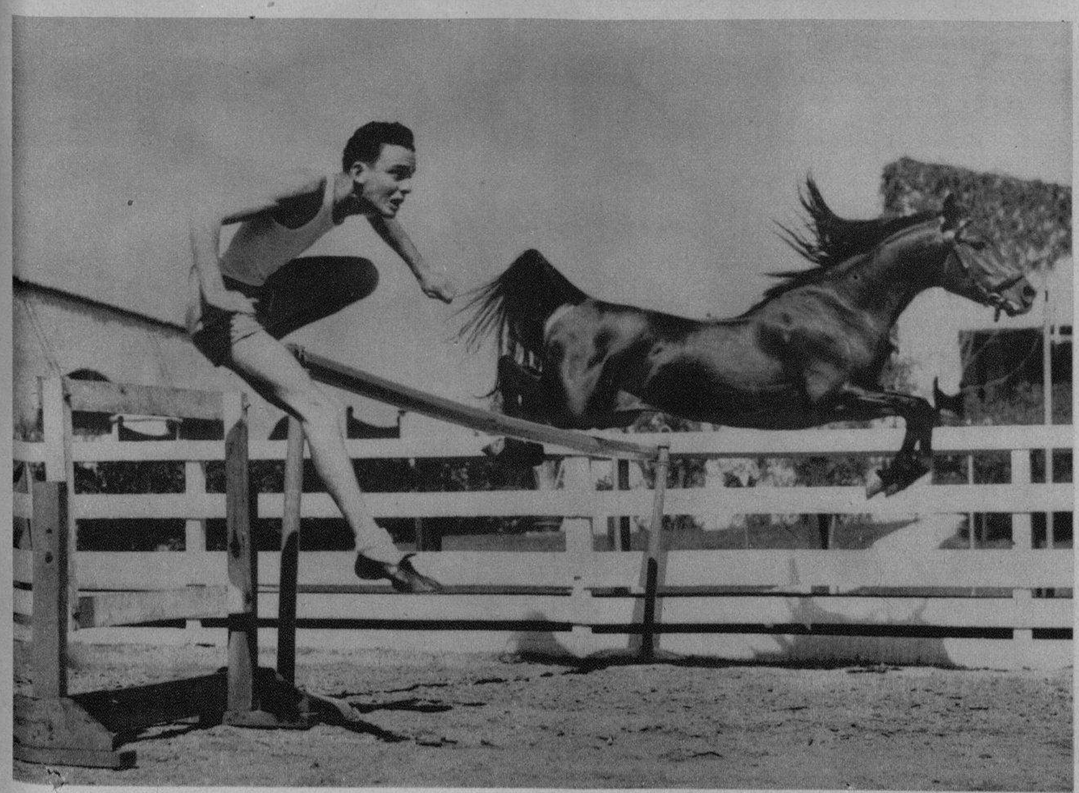

NO SE HABIA visto nunca en el mundo una competencia entre un hombre y un caballo de raza, pero, los americanos que en cuestiones deportivas están siempre en la primera fila, ya han logrado realizar la carrera que mostramos en esta rara foto. El es Bob Farr, corredor de obstáculos de la Universidad de Los Angeles, y el equino, un pura raza árabe, se llama "Ralet". Este último ganó la competencia, pero no por un margen muy grande (Foto W. W.)

EL LECTOR puede formarse una idea de cómo las modas han cambiado desde el año de 1904 a la fecha. Esta foto, plena de interés humano, fué hecha en la avenida principal de Atlantic City, donde los elegantes de la época iban a lucir sus nuevos trajes de primavera. Las mujeres sostenían en sus cabezas toda una fauna tropical y los hombres no dejaban el anacrónico bombín. No se puede decir esta vez que cualquier tiempo pasado fué mejor, porque ahora hay más elegancia y sencillez en los atuendos (Foto W. W.)

M.E.C.D. 2016

LOUIS CHEVROLET, fundador de la fábrica que lleva su firma y corredor de carreras de gran fama en su tiempo, se encuentra arruinado. En la actualidad no es más que uno de tantos vendedores de los carros que él bautizara con su apellido que hizo famoso en las pistas de los Estados Unidos y Europa (Foto Wide World)

GRAN PROGRAMA hoy en el Teatro Nacional: "El embrujo de Manhattan", una de cuyas escenas verá el lector en esta foto, y Mosaicos Bouché, una recopilación selecta de los mejores números de los dos Shows de "La Vie Parisienne"

RECITAL.—La bella concertista Olga Fischerman, que el pasado miércoles ofreció un magnífico recital de canto en los salones del Casino Español de esta ciudad. Al acto concurrieron las más destacadas familias de la Habana (Foto D. M.)

GUANTE ELECTRICO.—El señor Cirilo Henriquez ha inventado un guante que al posarse en cualquier parte del cuerpo humano produce una fuerte corriente eléctrica. En los Estados Unidos se han hecho experimentos con el nuevo artefacto y ha gustado a las autoridades policíacas. En esta foto vemos al inventor haciendo una experiencia para esta publicación (Foto Wide World)

OBRA DE ARTE.—El Vencido, así titula esta bella obra escultórica su autor, el excelente artista señor José Miguel García, que se exhibió en el Salón Nacional de Bellas Artes (Foto D. M.)

CONSEJO Directivo de la Unión Panamericana. Foto tomada en la última reunión de dicho Consejo en el local que esta entidad ocupa en la capital de los Estados Unidos. Se destacan en este grupo los señores Cordel Hull, Secretario de Estado americano, y los diplomáticos Espil, Aranha, Castillo Nájera, Arcaya, Finot, Paz Barahona, Blanchet, Castro, López Pumarejo, De Bayle, Gil Borges, González Zeledón, Brache Richeling, Alfaro, Bordenava, J. Alfaro, Recinos, Paterson, Truco y Freyre Santander. De pie, aparece el señor Rowe, Director General de la Unión Panamericana (Foto D. M.)

CUARTETO CLASICO de la Habana, perteneciente a la Asociación de Antiguos Alumnos de Valls, que mañana ofrecerá en el Hotel Nacional, a las cinco y media de la tarde, un concierto que ha sido dedicado a la Dirección de Cultura de la Secretaría de Educación. Componen el cuarteto los eminentes artistas José Valls, crítico musical de nuestro colega "Avance", E. González Mantici, Armando Molina y J. García Ortega (Foto D. M.)

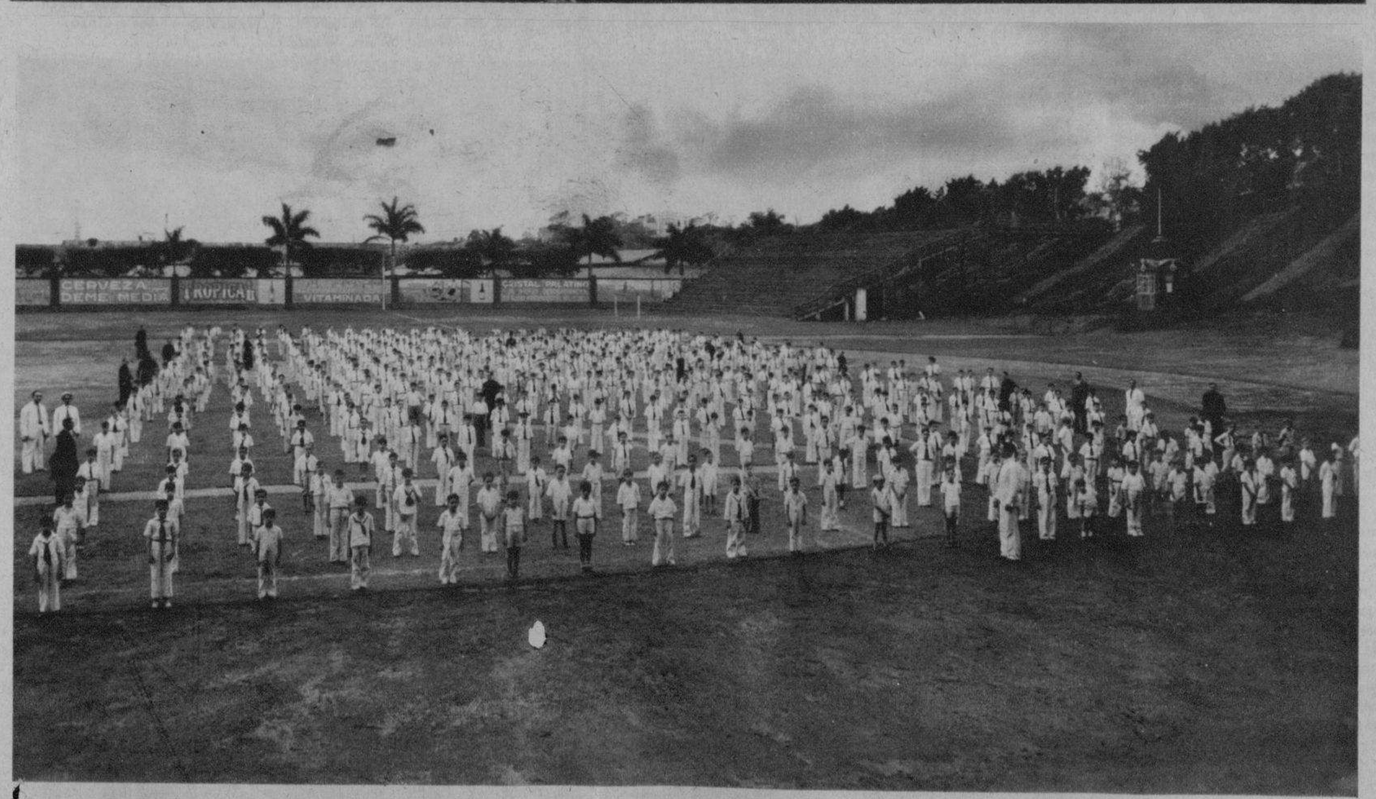

ALUMNOS de las Escuelas Pías de San Rafael y Manrique y de Correa y Flores, que fueron invitados por la Directiva de la Cervecería La Tropical a visitar sus bellos jardines y Stadium e invitados a tomar Maltina. En esta foto mostramos a los niños de dichos planteles haciendo interesantes ejercicios (Foto D. M.)

UN BELLO buró del más puro estilo Madame Du Barry, que se exhibe en "El Ras", la admirada tienda de muebles y objetos de arte de la calle de Galiano 44 (Foto D. M.)

M.E.C.D. 2016